SECCION 1ª

EL TIEMPO
ESTADO DEL TIEMPO
LA NOTA DEL OBSERVATORIO
VEASE EN ESTA PAGINA

DIARIO DE LA MARINA

EDICION DE LA MAÑANA
INFORMACION CABLEGRAFICA MUNDIAL POR NUESTROS HILOS DIRECTOS

SECCION 1ª

AÑO XCV.—NUM. 140. El periódico más antiguo de Cuba

LA HABANA, SABADO 21 DE MAYO DE 1927.—SANTOS SECUNDINO, DONATO Y VICTORIO

Acogido a la Franquicia Postal

26 PAGINAS.—5 CENTAVOS

CON VERDADERA EMOCION PATRIOTICA SE CELEBRARON AYER LAS "BODAS DE PLATA"

El pueblo todo, con íntimo regocijo, conmemoró la fecha memorable para la República

LA CIUDAD DE LA HABANA, RESPLANDECIA JUBILOSA, VISTIENDO TODAS SUS GALAS

La ceremonia de izar la bandera cubana en el castillo del Morro, conmemorando el acto análogo efectuado en 20 de mayo de 1902, se celebró entre el estruendo de los cañones y los vivas del pueblo

CONDECORACION A LOS MAESTROS DE 1a. ENSEÑANZA

Este acto conmovedor, que fué presidido por el señor Presidente de la República, el gobierno y otras personalidades, ha sido presenciado, así como la parada escolar por inmenso público

Las festividades de carácter público con que se ha solemnizado el veinte de mayo, la fecha nacional, han tenido extraordinario relieve. Puede afirmarse que con más entusiasmo que en años anteriores, el pueblo ha participado en ellas, dándoles carácter y vigor; destacando lo único que en estos alardes cívicos es apreciable: la devoción de las multitudes hacia las bienandanzas largo tiempo esperadas y al fin conquistadas; el orgullo de contemplar, libre de peligros y asechanzas, la Patria cubana aparece cada día más vigorosa y más bella. Ese sentimiento visiblemente se ha robustecido en todo el país a través de estos años. Dijérase que al rememorarse la efemérides que es un girón de gloria, todos los cubanos han abierto un paréntesis en sus apreciaciones de carácter político y durante estos dos días se ha elevado el pensamiento a ideales regiones, sintetizándose con una visión rápida hacia el pasado, el progreso adquirido y la materialización efectiva de cuanto se ambicionaba.

VEINTICINCO AÑOS DESPUES...

Ayer, toda la ciudad surgió en la gloria de una mañana primaveral, engalanada y vistosa. Joyante de color, envuelta en la atmósfera dorada del sol tropical. Los edificios públicos con los cortinajes de las solemnidades más señaladas; las casas todas exhibiendo el pabellón nacional con sendos lazos azules. En el pedestal de los monumentos, flores; Martí tuvo en su estatua, la ofrenda votiva de una generación que no oyó su verbo inflamado, pero que cada día ahonda más en su vida y conoce mejor su esfuerzo de visionario. Maceo, en lo alto del indómito caballo de Boni, refrenó los ímpetus de su cabalgadura para contemplar la marcialidad de nuestras fuerzas y el espíritu de las huestes infantiles en una formación que tenía alardes de patriotismo tan fecundo en los niños. Y Zenea, Luz Caballero, el Templete de los Estudiantes y cuantos monumentos se alzan en la ciudad ostentaban ofrendas de la admiración popular a los sacrificios y esfuerzos realizados. Mucho público, en la oleada multicolor de las muchedumbres, discurría por

Continúa en la página DIEZ

El General Crowder Regresará en Junio a los E. E. Unidos

La dimisión del embajador no será, sin embargo efectiva hasta septiembre

WASHINGTON, mayo 20 (U. P.)—El embajador norteamericano en Cuba, mayor general Crowder, regresará a los Estados Unidos en junio, aunque su dimisión no será efectiva hasta el mes de septiembre. La noticia es oficial.

LOS ACTOS DE AYER EN LA PUNTA

Homenaje organizado en aquel histórico lugar, para honrar a los mártires de la Patria

A las seis de la tarde tuvo lugar el homenaje que la Comisión de Festejos organizó a la memoria de los que dieron su vida por la causa de la Independencia en la Explanada de la Punta. Junto al obelisco de flores allí levantado, fué colocada la tribuna. Cuando dió comienzo el acto muy poco público se había congregado. La voz de los oradores se hizo oir y a los pocos momentos el nucleo de espectadores se había multiplicado.

LOS VETERANOS

Una brillante representación de los veteranos rodeaba la tribuna, entre los que se hallaban los generales Betancourt, Rego y Loinaz del Castillo, que estrecharon allí la mano a muchos compañeros de armas.

LOS EMIGRADOS REVOLUCIONARIOS Y OTRAS REPRESENTACIONES

El doctor Juan Ramón O'Farrill y algunos miembros del Ejecutivo de la Asociación de Emigrados Revolucionarios también asistieron; una representación del Cuerpo de Exploradores de Cuba, y otra de la Columna de Defensa Nacional; el doctor Tomás Servando Gutiérrez, en representación del Subsecretario de Estado, doctor Campa.

APERTURA DEL ACTO

El joven Juan Manuel Menocal, en nombre de la Comisión, abrió el acto, manifestando que era la primera vez que se honraba en Cuba, en la forma acordada por la Comi-

Continúa en la página TRES

HE IDO A LOS ESTADOS UNIDOS PARA ALGO GRANDE, DIJO MACHADO A LOS GENERALES

En el discurso pronunciado por el Jefe del Estado en el banquete ofrecido a los generales del Ejército Libertador hizo un bello resumen de los adelantos habidos en la República

Momentos después de la una de la tarde daba comienzo en el Palacio Presidencial el almuerzo que ofrecía a sus compañeros supervivientes de las guerras de independencia, el Jefe del Estado.

Ocuparon asiento en la mesa presidencial, a un lado y otro del Jefe del Estado, el presidente del Consejo Nacional de Veteranos, mayor general Pedro Betancourt, y el general de división Antonio Varona y Miranda, padre éste del malogrado capitán Varona, víctima de la explosión de la fábrica de dinamita de Santiago de las Vegas. Frente al general Machado quedó situado el expresidente de la República mayor general Mario García Menocal, ocupando puestos los generales de división José B. Alemán, Juan E. Ducasse, Francisco Estrada, Juan Lorente, Lope Recio Loynaz, Carlos Rojas, Mariano Torres Mora; los generales de brigada Carlos Agüero García, Juan P. Cebreco, Carlos González Clavel, Daniel G. Gispert, Jacinto Hernández, Enrique Loynaz del Castillo, Federico Mendizábal, Domingo Méndez Capote, Alfredo Rego Alfonso, Víctor Ramos Hernández, Manuel Rodríguez Fuentes, Armando Sánchez Agramonte, Julián Santana, de cien años de edad, Eugenio Sánchez Agramonte, José J. Sánchez Valdivia, Pedro Vázquez Hidalgo, Francisco de P. Valiente, Eugenio Molinet y Hugo Robert, y los ayudantes del señor Presidente, comandante Espinosa y capitán Rodríguez León.

La Banda del Cuartel General, situada en el patio del Palacio, dejó oir las notas del Himno Nacional.

Antes del almuerzo, los generales firmaron tres hermosas cartulinas que dedicaron al Ejército Nacional, al Union Club y al Presidente de la República.

UNA SEÑORITA RECITO DURANTE EL ALMUERZO

La señorita Leopoldina Pedroso Quintana, alumna del Colegio Zaldívar, del barrio de Arroyo Apolo,

Continúa en la pág. DIECINUEVE

Ha Sido Adoptado el Código Internacional del Dr. Bustamante

Gran triunfo de éste en el Cong. de Derecho Internacional que se celebra en Rio Janeiro

RIO DE JANEIRO, mayo 20.—DIARIO DE LA MARINA, Habana.—El Código de Derecho Internacional Público, la obra maestra del Dr. Antonio Sánchez de Bustamante, acaba de ser adoptado por el Congreso de Derecho Internacional que en esta ciudad se está celebrando, para regular las relaciones de los pueblos.

Constituye un gran triunfo para la intelectualidad cubana y para nuestro país esta señaladísima distinción hacia el eminente cubano, ya destacado en otras ocasiones por sus trabajos de análoga índole.—**César Salaya.**

CON BRILLANTES ACTOS SE CELEBRO LA FIESTA CUBANA AYER EN EL EXTRANJERO

El gobierno, la diplomacia y la aristocracia de Madrid acudieron a la Embajada de Cuba, felicitando a la República en la persona de su embajador el doctor M. García Kohly

MENSAJES DE VARIOS JEFES DE ESTADO AL Gral. MACHADO

EL GOBIERNO Y LA ARISTOCRACIA EN MADRID ACUDEN A LA EMBAJADA CUBANA

MADRID, mayo 20. (AP).—Con ocasión del aniversario de la independencia cubana se ha celebrado una fiesta en la Embajada de dicho país, a la que asistieron representaciones del Gobierno, de la diplomacia y de la aristocracia.

Los ministros se muestran muy complacidos ante la actitud del Gobierno de Cuba, que envió una importante suma para la suscripción con destino a los damnificados por los temporales de Levante. El general Primo de Rivera así se lo hizo presente al doctor Mario García Kohly, enviando también un mensaje de gracias al Gobierno y el pueblo cubano.

PRIMO DE RIVERA SALUDA A SU "ADMIRADO AMIGO EL GENERAL MACHADO"

MADRID, mayo 20. (Informaciones).—El general Primo de Rivera, en su carácter de ministro de Estado, además de presidente del consejo de ministros, saludó hoy al Embajador de Cuba ,doctor Mario García Kohly, en su edificio oficial, dedicando un largo rato de su visita a charlar con el representante de Cuba en Madrid.

El general-presidente tuvo frases de gran cariño para Cuba, que recuerda con entusiasmo y para el general Machado a quien llamó "mi querido y admirado amigo".

LOS CUBANOS DE MADRID SE REUNEN EN BANQUETE

MADRID, mayo 20 (AP).—La colonia cubana de Madrid celebró hoy las bodas de plata de la República, entre otros actos, con un banquete al que asistieron centenares de miembros. Presidió el banquete el embajador cubano doctor Mario García Kohly. Se pronunciaron varios discursos encomiando la fraternidad hispano-cubana.

EL PRESIDENTE COOLIDGE AL PRESIDENTE MACHADO

WASHINGTON, mayo 20 (AP)—El Presidente Coolidge ha enviado hoy un mensaje al Presidente de la República de Cuba felicitando al pueblo cubano con motivo del vigésimoquinto aniversario de su independencia y reiterando sus deseos de estrechar la amistad entre los Estados Unidos y Cuba. El mensaje del Presidente Coolidge dice:

"Al conmemorar el nacimiento de Cuba como nación independiente envío a Vuestra Excelencia mi felicitación más cordial y sincera. Es motivo de especial satisfacción para mí observar los progresos hechos por la República en los veinticinco años de su existencia y os aseguro que será mi empeño, como lo es vuestro, promover y reforzar esa amistad y buena inteligencia que existe entre los Estados Unidos y Cuba. Sírvase, aceptar mis votos personales por su felicidad".

LA GRAN CRUZ DE LA ORDEN DEL SOL DEL PERU AL GENERAL GERARDO MACHADO.

En la tarde de ayer estuvo en Palacio el señor Barrenechea Raygada, Ministro del Perú en Cuba, para saludar al señor Presidente de la República.

Continúa en la página DIEZ

LA FIESTA DE "LA ROSA BLANCA"

Fué organizada por la Asociación de Maestros en honor de sus compañeros condecorados

En el salón de actos del Instituto Provincial de la Habana se efectuó anoche —ante nutrida y selecta concurrencia—la original Fiesta de La Rosa Blanca, organizada por la Asociación Nacional de Maestros en honor a sus compañeros condecorados por haber cumplido veinticinco años de servicios continuados en el magisterio nacional.

El acto quedó—huelga decirlo—lucidísimo, habiéndose cumplido el programa en todas sus partes.

El vicepresidente de la Asociación Nacional de Maestros, señor Augusto Rodríguez Miranda, hizo el ofrecimiento del acto, siendo muy aplaudido por su elocuente discurso.

La señorita Cristina Alvarez Pujals—joven y bella maestra norma-

Continúa en la página DIEZ

ACTOS CELEBRADOS AYER EN PARIS

Una corona de flores ante la tumba de Albarrán y otra en el monumento a Heredia

PARIS, 20 mayo (Por radio).—DIARIO DE LA MARINA, Habana.—La celebración de las bodas de plata de la República cubana, se ha efectuado en París, con vivísimo entusiasmo entre los elementos todos de la colonia cubana, que añoran, con nostalgia, la patria distante. A las once de la mañana, una comisión que presidía el Ministro cubano Dr. Céspedes y en la que figuraban el Coronel Matías Betancourt, Dr. Panchón Domínguez, Lacalle, Alvarez, Batemberg y otros cubanos, realizó la peregrinación patriótica depositando ofrendas florales en la tumba del Soldado Desconocido, en el Arco del Triunfo, a cuyo acto estuvo presente el Ge-

Continúa en la página DIEZ

EL GRAN MUSEO DE REPRODUCCIONES

El Presidente Machado desea ver pronto realizada esta obra de hondo sentir patriótico

NUEVA YORK, mayo 20 (Informaciones).—El distinguido arqueólogo norteamericano Mr. Harrington invitó a la señorita Lydia Cabrera, delegado especial del Gobierno de Cuba, para asistir a una junta de profesores y curadores del 'American Indiana Museum', para que expusiera el proyecto, sancionado por el Presidente Machado, de establecer en la Habana un gran Museo de Reproducciones.

Hízolo así la señorita Cabrera en una sesión especialmente celebrada para ello, trazando un bosquejo general del futuro Museo y presentando los planos de un gran edificio de la capital cubana que tiene todas las condiciones necesarias. El

Continúa en la página DIEZ

EN MEMORIA DE NUESTROS LIBERTADORES

Discurso del general Betancourt ante la tumba del generalísimo M. Gómez y ofrenda floral

Se efectuó ayer en el Cementerio de Colón uno de los números del programa del día de la Patria, el de la peregrinación a la necrópolis habanera para visitar las tumbas de los libertadores caídos y depositar sendas ofrendas florales. Esta peregrinación fué organizada brillantemente por la Institución patriótica 'Hijos de los Veteranos'.

ANTE LA TUMBA DE MAXIMO GOMEZ

Ante el majestuoso y severo mausoleo de granito, donde descansan los restos del Generalísimo Máximo Gómez, fueron depositadas hermosas coronas de flores naturales con expresivas dedicatorias de familiares, amigos y compañeros de armas.

La Banda Municipal, dirigida por el maestro Reynoso, dió comienzo al acto con el Himno Nacional y el Himno Dominicano.

DISCURSO DEL GENERAL BETANCOURT

Terminada la Banda de efectuar su cometido, el distinguido patriota y hombre público General Pedro E. Betancourt, Presidente del Consejo

Continúa en la página VEINTIUNA

EL PRESIDENTE Y LOS EMIGRADOS

Condecoración al Jefe del Estado. Un estandarte al Museo. Discurso de Machado

Después del almuerzo ofrecido al medio día de ayer por el señor Presidente de la República a los Generales de la Guerra de Independencia, hubo de recibir a una numerosa representación de la Asociación de Emigrados Revolucionarios cubanos, a cuyo frente aparecían los señores Rafael Martínez Ibor y doctor Juan Ramón O'Farrill y la que acompañaba a otra venida expresamente a Cuba, de Key West y Tampa, Fla., de Emigrados Revolucionarios también, para condecorar al señor Presidente de la República con una medalla conmemorativa de las bodas de plata de la República.

Formaban esta, los señores Pedro Fernández Trevejo, Benito Guito Domingo Ubiar, José Monteagudo Rossel, Miguel Osorio, Antonio Baso, Antonio González Castro, Ricar-

Continúa en la página DIEZ

PROGRAMA DE LAS FIESTAS PARA HOY

Día 21

6.30 a. m.—Bandas de cornetas y redoblantes recorrerán la ciudad ejecutando la Diana Mambisa.

8 a. m.—Desfile de la Policía Nacional, el Cuerpo de Bomberos de la Habana y los Boy Scouts, ante el Honorable señor Presidente de la República.

10 a. m.—Festival de la Música y de la Poesía, y recepción de los poetas premiados en los Juegos Florales. Teatro Nacional. Entrada gratuita.

10 a. m.—Gran fiesta cívica organizada por los Emigrados Revolucionarios Cubanos en el Teatro Campoamor. Entrada libre.

2 p. m.—Carnaval Atlético en el Stadium de la Universidad. Entrada libre.

4 p. m.—Champagne de honor al Gobierno de Cuba, ofrecido por el Casino Español de la Habana. Entrada por invitación.

6 p. m.—Homenaje a la Patria, ante la estatua del general Maceo, organizada por el Consejo Nacional de Veteranos.

8 p. m.—Festival de la Música Cubana en el que tomarán parte todas las bandas militares y civiles de la ciudad. Serán premiadas las mejores piezas musicales. Parque Central.

9 p. m.—Acto en honor de la República, organizado por el Poder Legislativo, en la Cámara de Representantes. Entrada libre.

LOS MEDICOS DE "LA BENEFICA" CONTESTAN A LAS FRASES DEL DOCTOR ABALLI, QUE ESTIMAN INJURIOSAS

Texto de la carta de referencia que aparece firmada por treinta y ocho galenos

Venimos reseñando con la mayor amplitud y fidelidad las sesiones de la Asamblea Nacional de la Federación Médica. Hemos publicado importantes resúmenes de los discursos y ponencias. Justo es que otorguemos a los aludidos y atacados en esos discursos, espacio para su defensa. Por eso publicamos la siguiente carta, de la que suprimimos algunos conceptos demasiados personales:

"Doctor Angel A. Aballí, Presidente del Comité Ejecutivo de la Federación Médica.

Señor:

Desde hace algún tiempo viene usted representando el cómico y triste papel de Pontífice infalible, apóstol, dictador de conciencias, árbitro de moral y honradez, a quien la soberbia que produce la sensación de un mando para el que no está preparado, le lleva a realizar actos arbitrarios, seguidos siempre de ridículos fracasos.

Engalanado por las frases de elogio, no sentidas, que para dominarle, le prodigan quienes conocer que para esclavizar a un hombre es suficiente halagar sus pasiones; irritado por la convicción de la propia impotencia, embriagado y ciego por

Continúa en la página DIEZ

María de Maeztu Dará hoy una Conferencia en el "Club Femenino"

La ilustre educadora española hablará en el local social de aquella Institución

Anoche tuvimos el gusto de recibir la visita de la Sra. Nena de Lores, entusiasta presidenta del Comité de Publicidad del Club Femenino de Cuba, quien nos rogó que de manera especial hiciéramos por este medio una atenta invitación a las socias del Club, para la conferencia que en el local de la Institución ofrecerá esta tarde a las cinco la brillante educadora señorita María de Maeztu.

Con gusto accedemos al ruego de la Sra. de Lores, felicitando a las socias del Club Femenino de Cuba por esta oportunidad que se les ofrece de recibir en su casa social a la distinguida conferencista, notable pedagoga y decidida defensora de los derechos de la mujer.

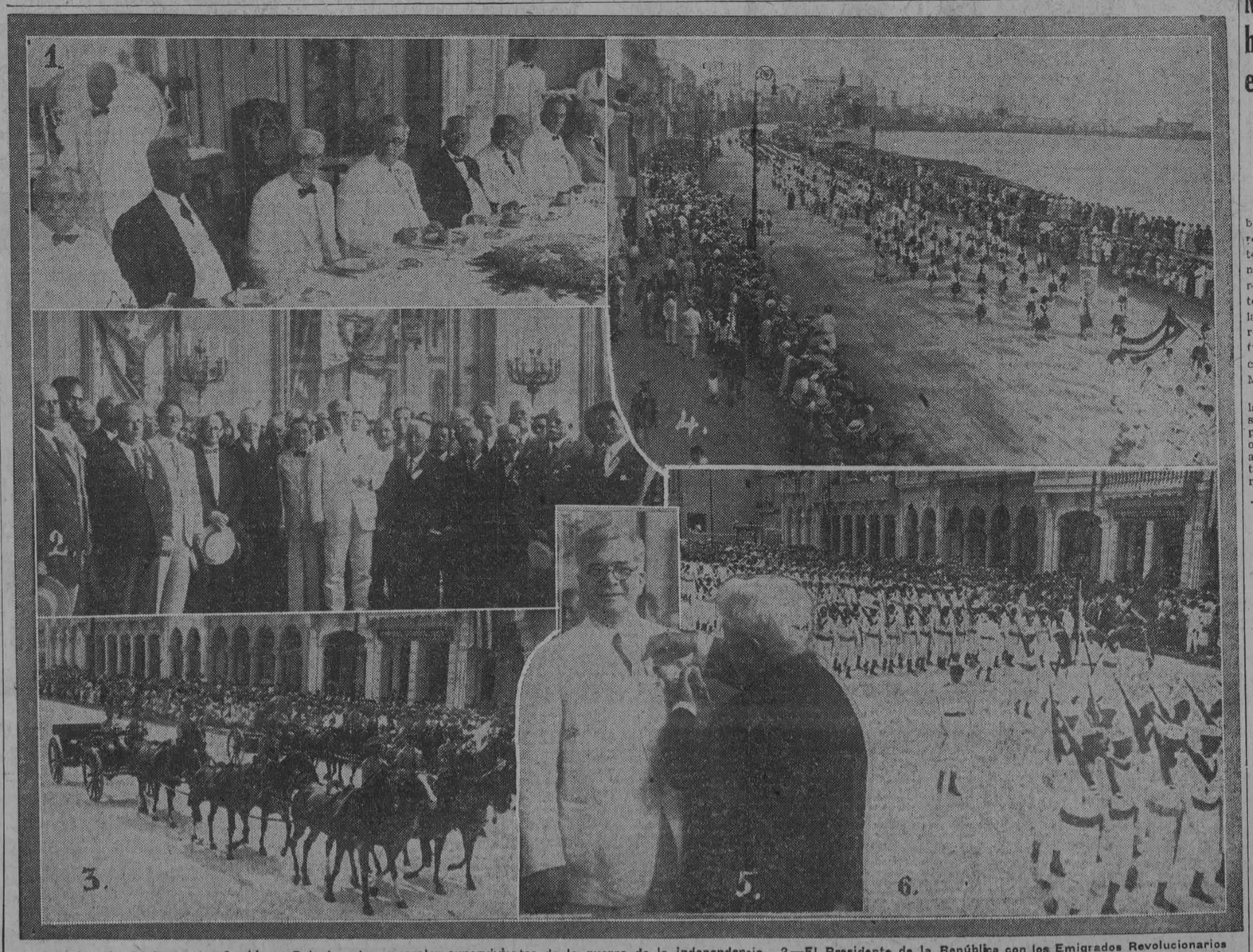

1.—Presidencia de banquete ofrecido en Palacio a los generales supervivientes de la guerra de la independencia. 2.—El Presidente de la República con los Emigrados Revolucionarios y los generales del ejército libertador. 3.—La artillería rodada desfilando por el Malecón. 4.—Un aspecto de la parada escolar a su paso por la Avenida del Golfo. 5.—Momento de serle impuesta al general Machado la medalla conmemorativa. 6.—Las fuerzas de infantería de marina desfilando ante la tribuna presidencial.

DIARIO DE LA MARINA
ALCANCÍA DEL NIÑO

Sírvase ordenar una suscripción a nombre del señor _____

vecino _____

Ciudad o pueblo _____

Provincia _____

(Nombre del niño)

(Dirección del niño)

(Ciudad o pueblo) (Provincia)

Si la suscripción es para el interior de la República, debe especificarse en el cuadro del cupón si es por trimestre, semestre o año, pues suscripciones por meses sólo se hacen en la Habana y sus barrios.

M.E.C.D. 2016

RINOLIN

En RINOLIN se completan los resultados del aceite mineral con el AGAR - AGAR planta absorbente de liquidos innecesarios a la digestión normal y con la FENOLTALEÍNA y CASCARINA para facilitar mayormente su acción laxante decisiva.

ESTREÑIMIENTO INTESTINOS ESTOMAGO

RINOLIN CURA EL ESTREÑIMIENTO y sus males derivados, auto intoxicación, dolores de cabeza, fatiga cerebral y pesadez del hígado.

Resultado garantizado, de lo contrario se devuelve el dinero.

De venta en Droguerías y Farmacias

AGENTES

Luis L. Aguirre y Cía., S. en C.

Mercaderes 19 Teléfono A-1748.

DEFUNCIONES

Relación de certificados de defunciones registrados durante el día de ayer en el Negociado de Demografía de la Secretaría de Sanidad y Beneficencia, según nota oficial facilitada a la prensa:

Adelaida Morales, de la raza blanca, de 5 años, San Lázaro 490, Bronco-neumona; Angel Holgado blanco, de 6 meses, 16 número 20, Vedado. Enteritis infantil; Pascual Bengochea, negro, de 77 años, Tenerife 34, Nefritis crónica; Olga Alvarez, mestiza, de 5 años, Calle 10 de Octubre 425, Quemaduras; Rodrigo Alonso, blanco, 53 años, Fábrica 65, Bronconeumonía; Mercedes Infante, mestizo, 72 años, Barrero y Vidal Insuficiencia cardíaca; María Núñez, blanca, de 7 meses, Calzada 95, Toxi-infección intestinal; José Stein, blanco, de 34 años, Hospital Calixto García, Tuberculosis pulmonar; Fernando Pérez, blanco, de 52 años Jesús del Monte 301, Perforación úlcera del estómago; Inés González, negra, de 50 años, Hospital Calixto García, Afección cardíaca; José Elozegui, mestizo, 47 años, Hospital Calixto García, Tuberculosis pulmonar; Rufino Pérez, blanco, 47 años, Hospital Calixto García, Cirrosis del hígado; Juan Aroni, blanco, de 52 años, Hospital Calixto García, Bronconeumonía, Secundino Duquerin, negro, de 40 años, Hospital Calixto García, Tuberculosis pulmonar; Mariano Oiz, blanco, 51 años, Hospital Calixto García, Tuberculosis pulmonar; Alfredo Amagio, negro, de 17 años, Hospital Las Animas, Fibre Tifoidea; Ernesto Martínez, blanco, 26 años, Finlay y Manhattan, Bronquitis crónica; Gabriel Bonachea, mestizo, 2 meses, Aguila 266, Bronquitis aguda; Mercedes Bon, blanco, de 8 meses, Monte 380, Septicemia; Sofía Reyes, blanca, de 84 años, Sol 76, Cardio-esclerosis; Ricardo Méndez, blanco, de 45 años, Arango y Fomento, Tuberculosis pulmonar.

LAS VIAS RESPIRATORIAS

necesitan en estos tiempos un cuidado especial. De vez en cuando una cucharadita de JARABE DE AMBROZOIN previene enfermedades de la garganta y de los pulmones regularizando al mismo tiempo la expectoración.

alt.

MARCAS Y PATENTES

RICARDO MORE

EX-JEFE DE LOS NEGOCIADOS (Ingeniero Industrial) DE MARCAS Y PATENTES

APARTADO DE CORREOS 796

BARATILLO 7. TELEFONO A-6428

Se hacen traducciones técnicas y legales del inglés al español.

NOTICIAS DE LA TERMINAL

CON MOTIVO DE LAS FIESTAS DEL 20 DE MAYO, LOS TRENES VINIERON AYER CON PASAJE MUY NUMEROSO

Las fuerzas destacadas en el campamento de Columbia que vinieron a la parada de ayer, se trasladaron a la capital en un tren especial.—Regresó el doctor Núñez Portuondo

FUERZAS MILITARES

En un tren extraordinario, que rindió viaje en la Terminal a las 8 y 10 de la mañana, se trasladaron ayer de Buena Vista a esta capital, y regresaron, por la tarde, a dicho lugar, las fuerzas destacadas en el Campamento de Columbia que tomaron parte en los actos celebrados ayer para conmemorar el aniversario de la Proclamación de la República.

EL GENERAL BRAVO

Llegó ayer de Jagueyal, con el objeto de asistir al almuerzo que ofreció ayer a los Veteranos de la Independencia el General Gerardo Machado, el General Francisco Bravo.

EL DOCTOR CALIXTO MASO

Llegó ayer a esta capital, el doctor Calixto Masó, distinguido y culto profesor de la Escuela Normal de Camagüey.

LOS RECURSOS ELECTORALES DE CAMAGUEY

Regresó ayer a esta capital, el doctor Emilio Núñez Portuondo, que se trasladó a Camagüey en días pasados, con el objeto de asistir a la vista del recurso de tacha interpuesto ante la Audiencia de aquella provincia, por el doctor Justo Lamar Roura, Presidente de los Conservadores, contra el Gobernador José A. Villena.

POLITICOS QUE VIAJAN

Salieron ayer:

El Ex-representante Antonio de Armas, que se dirigió a Colón; el Representante Ramiro Pérez Maribona; a Cárdenas: el Representante José Baldor, a Pinar del Río.

UN TREN ESPECIAL

En las primeras horas de la mañana de ayer, salió de San Felipe, un tren especial, en el cual se trasladaron a Latabanó y regresaron por la tarde, a aquella localidad, los escolares y profesores de dicho distrito, que asistieron a una fiesta patriótica en el Surgidero.

LOS TRENES DE CAIBARIEN Y CIENFUEGOS

En estos trenes llegaron ayer:

El señor Víctor Alvarez Colonga; el oficial supernumerario del Ejército, Juan González.

El doctor Rubén Vadía; Pedro Robaina; Ramón H. Martínez; Antonio Galloso; Manuel Alvarez.

La señora Agustina Martínez y su sobrina Flacia; Francisco Iturralde; J. de la Torriente.

El señor Juan Ruenes y su esposa; la señorita Pilar Agüero; la señorita Carmen Martínez; Alfredo Pérez.

La señora Dosinda Vázquez de Surís; los tenientes Arturo Arias, Armando Baez y Fernando M. Linares, del Ejército Nacional.

El doctor Alfredo Terry; el oficial supernumerario del Ejército, Federico Ochoa y su esposa; Fernando Nocedo.

El señor Antonio Martínez; el teniente de navío Octavio Martínez; Mr. Tedoro Brooks.

El señor Manuel Hernández; el doctor Rafael Casado; José Pérez y su esposa; el doctor Rogelio Fernández y su esposa.

El señor J. Muñoz; José Pérez y su esposa.

EL EXPRESO LIMITADO DE SANTIAGO DE CUBA

Llegaron ayer en este tren:

El ingeniero José Tabares, al servicio de los Ferrocarriles Consolidados; Oscar Fariñas y su esposa.

El teniente del Ejército, Rogelio Rodríguez; los doctores Emilio Núñez Portuondo, Romero, Rivas y O'Farrill.

El doctor Antonio Herrera; Rafael Rasco; el ingeniero Mario López Bacelo, al servicio del Ferrocarril de Cuba.

El señor Carlos Martinó y su esposa; Pedro López González y sus familiares, José Capdeville.

La señora Elia L. de Heredia; el doctor William Powler; el doctor Pedro Talaveras; Luis Alvarez Pastor.

El señor Leopoldo Cancio y Campanioni y su esposa, la señora Nena Pina; la señorita Estela Salas Pina.

LOS TRENES A CARDENAS Y CAIBARIEN

En estos trenes salieron ayer:

El señor Rafael Gastón; Juan Bautista Zumalacárregui y su esposa; las señoritas Amparo y María del Carmen Padrón.

El joven Francisco Padrón; José Espinosa; Armando Comas; Alfredo Ulloa; la señorita Ella Pita; Fernando Gómez.

El señor Antonio Arias y sus familiares; Angel Delgado.

LOS TRENES A GUANE

En estos trenes salieron ayer:

El señor Alfredo Portela; el oficial supernumerario del Ejército, Juan Alvarez; Isidoro Ruiz.

El señor Juan Pérez; José Antonio Ortega; Manuel Alonso Ampudia; Manuel Rivero; J. Hernández Barreras.

El señor Joaquín Hernández; Pedro Perera.

TREN A SANTIAGO DE CUBA

En este tren salieron ayer tarde:

El doctor José María Verdeja, que se dirigió a Cárdenas; a Camagüey: F. Domínguez y E. Domínguez; a Rodas: el doctor José M. Cantallops; a Cárdenas: la señorita Reynaldos, el inspector Pablo Larrinaga, del Departamento de Tracción de los Ferrocarriles Unidos; a Santa Clara: Martín Ruiz, Juan Mendiboure, y Emilio Martínez, Profesores de Instrucción Primaria en dicho distrito, condecorados ayer; a Matanzas: S. Vera Gallardo y su esposa, Carlos Sánchez Martínez.

TREN DE SANTIAGO DE CUBA

En este tren llegaron ayer tarde:

El señor E. O'Farrill, Sub-administrador de la Sucursal del National City, en Camagüey; Antonio Piña, la señorita Nobatan y la señorita Lucila Cires; a Cárdenas: Francisco Martínez Milanés y sus familiares; de Bayamo: Enrique Mazas y su esposa; de Camagüey: Miguel Arango y Alberto Meneses; de Taguasco: Antonio Peña y su esposa.

LA REGENTE

NEPTUNO Y AMISTAD

Hemos hablado ya, con insistencia de nuestros solitarios de brillantes para señoras y caballeros, montados en oro y platino, como cosa insuperable; pero también debemos consignar que tenemos joyas de elevado precio: pulseras, prendedores, sortijas, broches, collares, etc, Lo más nuevo y elegante; lo mejor de lo mejor. Seguimos dando dinero por alhajas a módico interés.

CAPIN Y GARCIA

DR. GONZALO PEDROSO

CIRUJANO DEL HOSPITAL MUNICIPAL DE EMERGENCIA

Especialista en Vías Urinarias y Enfermedades venéreas. Cistoscopia y cateterismo de los uréteres. Cirugía de Vías Urinarias. Consultas de 10 a 12 y de 3 a 5 p. m. en la calle Avenida de la República 254.

E 16 Ind. 1 En.

Dr. Hernando Seguí

GARGANTA, NARIZ Y OIDOS

PRADO, 38; DE 12 A 3

PAJILLAS

para satisfacer al hombre elegante

Las formas más correctas. Los estilos de mayor novedad. Las calidades más finas,

Y EL PRECIO MAS ECONOMICO.

Permítanos venderle un sombrero de prueba.

"LA HABANA"

AGUACATE 37.

(entre Obispo y Obrapía)

Teléfono A-8168

4597 alt 7d-15

DE LA JUDICIAL

UN EX-CABO PRESO ACUSADO DE HABER EXIGIDO DINERO

Usando el nombre de "Arroyito" había hecho objeto de exigencias a determinados comerciantes

El Inspector de la Julicial Sr. Mariano Torrens ha rendido un detallado informe al juez de San Juan y Martínez, que interesó la presencia en dicho pueblo de un miembro de la Judicial para que descubriera al autor de unas cartas firmadas por 'Arroyito' y su compañero Ramírez, en las que con amenazas se exigía dinero a los comerciantes, del término.

Torrens en su informe, prueba que el autor de las cartas es un ex cabo del Ejército, actualmente preso en la cárcel de Pinar del Río, nombrado Alejandro García, en combinación con su mujer, nombrada Nieves Campos (a) Chucha, procesada por exigencias de dinero a un comerciante de Calabazar de Güines.

RIVALIDADES POLITICAS, CAUSA DE LA AGRESION

El agente de la Judicial Gayoso ha informado ayer al Juzgado que el autor de la muerte del vigilante de la Policía Municipal de Calabazar de Sagua, Alejandro Alfonso, fué Pedro Yera, y el que hirió gravemente al jefe de la Policía, Manuel Otero, fué Facundo Borges. Ambos son conservadores y estaban disgustados por cuestiones políticas con el jefe y el vigilante citados.

LES ACUSO POR VENGANZA

Hace días falleció en su domicilio, en Corralillo, Francisco Fusté Dolores, y como por todos los indicios se trataba de un suicidio así se radicó la causa. Pero pocos días después se recibió una carta anónima en la Judicial, denunciando que a Fusté le habían matado Manuel Abreu y Rogelio Pérez.

Investigando el hecho, el agente Gayoso comprobó que Fusté se suicidó por sus negocios y por no poder dominar el vicio de la bebida, y que el autor del anónimo fué Rafael García Amat, que enemistado con Abreu y Pérez tató de perjudicarlos.

NOTICIAS DE LOS JUZGADOS

UNA ANCIANA RESULTO GRAVEMENTE HERIDA POR UNO DE LOS DISPAROS HECHOS CON MOTIVO DE LAS FIESTAS

Procesados los que trataron de embarcar bebidas para los Estados Unidos en bocoyes de residuos de cobre.—Ayer se incendió una caseta de madera. — Una menor quemada

El Dr. Roberto Martínez, médico de guardia ayer en el quinto centro de socorro asistió de una herida grave por proyectil de arma de fuego, con orificio de entrada en la cara posterior del antebrazo izquierdo y sin orificio de salida, a la Sra. María Pérez Peláez, española, de 65 años de edad y vecina de 21 entre 8 y 10, en el Vedado.

Declaró la lesionada a la Policía de la décima Estación, que se hallaba tendida en la cama en su domicilio, y al sonar las doce de la noche de ayer sintió varias detonaciones y poco después un agudo dolor en el brazo izquierdo, sintiéndose herida. Supone que la bala que le hirió fué disparada por los que residen en una casa de vecindad situada en 8 entre 19 y 21, cuyo fondo da precisamente frente a su ventana, que se encontraba abierta por el calor.

SE INCENDIO UNA CASETA DE MADERA

En la casa en construcción situada en O'Reilly 4 se quemó ayer tarde una caseta de madera y techo de zinc. Acudió el material de incendios, sofocando rápidamente el fuego.

Declaró el Sr. Miguel Angel Moenk, arquitecto, vecino de Obrapía 49, que la referida casa es de su propiedad, que ignora cómo pudo producirse el incendio y que aprecia las pérdidas en $52.

UNA MENOR SUFRIO GRAVES QUEMADURAS AL TRATAR DE ENCENDER UN FOGON

Ayer mañana, mientras la Sra. Carmelina Hidalgo Gato, profesora de Instrucción Pública, se hallaba en cumplimiento de su deber, por haber sido designada por la Secretaría de Instrucción para colocar en las solapas a los maestros premiados las medallas de constancia, su hija, la Srta. Teresa Perdigón e Hidalgo, de la Habana, de 11 años de edad, que se hallaba sola en su casa, Milagros sin número, entre Mayía Rodríguez y Sola, fué a encender el fogón, y creyéndolo apagado echó sobre él un poco de alcohol de una taza. Pero como quedaban algunas brasas en el fogón, se inflamó el alcohol, explotando la taza y sufriendo la menor quemaduras en la cara, torax, brazos y manos, al prendérsele fuego en los vestidos, sin que nadie la pudiera atender.

En el cuarto centro de socorro fué asistida por el Dr. Castillo.

PROCESADOS POR FALSEDAD

El juez de Instrucción de la Sección Primera, Dr. Gabriel de Quesada, de guardia diurna ayer, procesó por falsedad, con $500 de fianza cada uno para gozar de libertad provisional, a Harry Gold o M. Sivar, Minor Guin, consignatario de buques, y Felipe Morán, agente de Aduanas.

Estos tres procesados, puestos de acuerdo, trataron de introducir, burlando las leyes prohibicionistas de los Estados Unidos de América, 10 barriles de extracto de alcohol para fabricar coñac, como si fueran desperdicios de cobre. Para ello presentaron una factura consular falsa y una póliza de exportación, descubriéndose la falsedad e iniciándose la correspondiente causa.

ROBO

Pedro Arechavaerra Leal y Ofelia Díaz Fernández, vecinos de Lamparilla 84, denunciaron a la Policía que de su domicilio les sustrajeron ropas que aprecian en $67. Para ello violentaron la puerta de entrada.

DETENCION DE UN EXPENDEDOR DE MONEDA FALSA

El vigilante de la Policía Nacional Eugenio Pérez, vió ayer en Galiano y Zanja a un individuo que sabe se dedica a expender moneda falsa, y al verle subir a un tranvía de Luyanó, le siguió. Se apeó el individuo en Luyanó y fué a pie hasta la calzada de 10 de Octubre. Allí, siempre seguido por Pérez y después de mirar al interior de todas las tiendas, entró en la modega situada en 10 de Octubre 199, saliendo precipitadamente a los pocos minutos. Inquirió entonces Pérez, del dependiente José Menéndez Menéndez, qué había ocurrido, diciéndole Menéndez que había dado para cambiar un billete falso de $20 y al rechazárselo se fué.

Detenido el individuo, después de una tenaz resistencia, declaró nombrarse Antonio Vega Díaz (a) Buey Muerto, de 38 años, vecino de Galiano 38. No se le ocupó el billete falso, que en el forcejeo con el vigilante debió tirar al suelo. Se le ocuparon $58 billetes, uno de ellos de $50. Fué remitido al Vivac.

UNA CAIDA

Al caerse en el portal de su domicilio, 5 número 36, sufrió la fractura del brazo derecho el menor Pedro René García Arencibia, de 13 años. Fué asistido por el Dr. Gabaldá en el quinto centro de socorro.

ACCIDENTE DEL TRABAJO

Trabajando en el taller de maderas sito en Luco y Luyanó sufrió la fractura de la pierna izquierda Rafael Navalta Surcum, español, de 34 años, vecino de Teresa Blanco 19, altos. Fué asistido en el tercer centro de socorros por el Dr. Liñero.

AL TIRARSE DEL TRANVIA

Al tirarse de un tranvía en marcha, en Cuba y O'Reilly, tropezó con una columna Gabino Sorrozua y Zuvirrain, español, de 34 años, vecino de O'Reilly 15, causándose la luxación de la articulación del brazo izquierdo.

LESIONADO

Al caerle encima una maceta sufrió contusiones en la mano derecha Gerardo Pita Pérez, de 16 años, vecino de Oficios 35. Fué asistido en la casa de salud del Centro Gallego por el Dr. R. Cuéllar.

ALMORRANAS (HEMORROIDES) requieren un tramiento cuidadoso. El UNGUENTO PAZO es el remedio eficaz que se conoce hasta el día para el tratamiento de las Almorranas simples, sangrantes, con picasón o externas. Una o dos cajitas bastan. La firma de E. W. GROVE se halla en cada cajita.

DR. GARCIA AMADOR

Especialista de París, Berlín y Londres.

Piel, Venéreo, Vías Urinarias

De regreso de Europa, donde ha ampliado sus conocimientos sobre 'Vías Urinarias', comunica que dispone de los últimos tratamientos de su especialidad, entre ellos la OZONOTERAPIA para las enfermedades secretas. Obispo 59, de 8 a 10 y de 4 a 6. Teléfono A-7311.

4279.—26d. 7.

Alivia el Reumatismo

Donde hay congestión, hay inflamación; de ahí el dolor. El Linimento de Sloan quita la congestión . . . y —*el dolor desaparece*

Linimento de Sloan

—*mata dolores*

Para reumatismo, resfríos y dolores musculares

GONZALEZ MARIBONA

Almacén Importador de Paños

Ave. del Barsil (Tte. Rey) 31.

Apartado 826. Teléfono A-3366.

Habana

MAYO DE 1927

A NUESTROS CLIENTES Y AMIGOS

Les rogamos vean nuestro nuevo surtido de MUSELINAS INGLESAS, ECUATORIALES, FRESCO, DRILES CRASH y BLANCO 100 LEGITIMO y otras telas de gran novedad que acabamos de recibir y poner a la venta.

Llamamos la atención de comerciantes y público en general hacia los artículos de saldo que estamos liquidando. ¡Son verdaderas gangas!

F. GONZALEZ MARIBONA

S|c. Ave. del Brasil, 31.

ENVIAMOS MUESTRARIOS A TODA LA REPUBLICA, A QUIEN LOS SOLICITE.

VINO DE CAFEINA HOUDÉ

Antineurasténico

Estimulante del Sistema muscular

Convalecencia

Influenza

Poderoso Tonico General

DOSIS:

De 3 á 6 cucharadas comunes por día

DEPÓSITO GENERAL:

Laboratorios HOUDÉ,

9, Rue Dieu, París

Prepárese Para el Verano

Le recomendamos nuestros prácticos TRAJES HECHOS en tela "POLAR" que tiene toda la caída y elegancia del casimir más la frescura del dril.

Con un traje de esta Tela Ud. va vestido correctamente porque parece casimir y no se arruga.

Para completar estos famosos trajes le brindamos en artículos de camisería, lo más nuevo y elegante.

VENDEMOS A PRECIOS MUY ECONOMICOS

ANTIGUA CASA DE J. VALLS · HABANA ·

EVIAN CACHAT

Exija siempre el Agua de EVIAN-CACHAT y no se contente de pedir solamente Agua de EVIAN

Sole el Manantial CACHAT está prescrito por el Cuerpo médico francés

Rehuse toda substitución

VENTA ESPECIAL

$15.00	Dril Blanco 100 D. legítimo	$17.50
$6.00	Dril Imperial de lino puro	$10.50

SOLO EN

LA CASA AMERICANA

Galiano 88, entre San Rafael y San José. Tel. A-3614.

DIGESTION ASEGURADA de todos los alimentos

ELIXIR DU Dr MIALHE

Farmacia 8, rue Favart PARIS.

del Dr MIALHE professor en la Facultad de Medicina

LAB-LACTO FERMENT MIALHE

DIGESTION Spécial de la LECHE

José Sarra Habana 41 Galiano 88

FELIPE RIVERO Y ALONSO

ABOGADO Y NOTARIO

Se entregan con su legalización Consular las escrituras destinadas al extranjero. Rapidez en el despacho de toda clase de escrituras. Traducción para protocolarlos de documentos en los idiomas inglés y francés.

EDIFICIO: BANCO COMERCIAL DE CUBA

AGUIAR, 73, Dptos. 710, 11 y 12. Teléfono M-1472.

M.E.C.D. 2016

FIESTAS PATRIOTICAS EN EL INTERIOR DE LA REPUBLICA

MATANZAS
HOMENAJE A MARTI

MATANZAS, Mayo 20.—DIARIO, Habana. — Durante casi toda la mañana de ayer se rindió por nuestras autoridades, niños de las escuelas públicas, privadas y academias, maestros y pueblo en general, un homenaje cálido, fervoroso, patriótico a la memoria del apóstol de las libertades patrias, el inolvidable José Martí.

En los portales del Ayuntamiento se reunieron los representantes de las distintas clases sociales, instituciones, elemento oficial, etc., y a las nueve de la mañana, en corta peregrinación, porque la estatua del prócer está en el Parque Central, frente al Palacio, concurrió la manifestación cívica a llevar coronas y ramos al pie del monumento que perpetúa entre nosotros la grandeza del que supo encauzar, dirigir los impulsos y las ansias de libertad que latían en el alma cubana—según frases del doctor Medardo Vitier, que tuvo a su cargo la apología del maestro en el acto que estamos glosando.

Numerosas las coronas que fueron ofrendadas a Martí: de la Alcaldía Municipal y el Ayuntamiento, que era una preciosa obra de arte, confeccionada por el pardín "El Paraíso"; del Rotary Club; del Colegio La Luz; del Casino Español; de los Veteranos de la Independencia; de la Sociedad china Kuo Ming Tang; de la Cámara de Comercio; de los Hermanos Maristas, directores del colegio "El Sagrado Corazón de Jesús"; del Gobierno Provincial; del Liceo de Matanzas; del Poder Judicial; de la Fiscalía; de la Iglesia Metodista; de la Escuela Superior "Domingo L. Madan" y de la Escuela Anexa a la Normal.

El Instituto Provincial había encargado una corona a un jardín de esta ciudad, pero confeccionaron tal chapucería que no quisieron aceptarla, haciendo que fuera entregado el importe de esa corona, colectado entre los catedráticos del citado centro, a la Casa de Beneficencia.

Numerosas personas asistieron a la sencilla pero levantada y hermosa ceremonia, representando las instituciones que hemos mencionado en la relación de coronas. En derredor del monumento de Martí se congregó una verdadera muchedumbre.

Pronunció el doctor Medardo Vitier un brillante discurso en recuerdo del grande caído un día como ayer, hace ya muchos años, en la soleada comarca oriental, en Dos Ríos. Con palabra elocuente, dicción correctísima, y sobre todo, con devoción de discípulo, el doctor Vitier glosó la vida del Apóstol, narrando todo lo grande y todo lo bueno que su ciclópea acción ofrendó a la Patria que hoy lo venera, y sin que se nuble su recuerdo lo honra a través de los años.

Cálida ovación, atronadora, ensordecedora porque la tributaba un contingente numerosísimo, colofonó las vibrantes palabras pronunciadas por el doctor Vitier.

La Banda Municipal ejecutó el Himno Nacional, terminándose así la ceremonia.

OTROS ACTOS EN HOMENAJE A LA MEMORIA DE MARTI

A las ocho de la mañana se celebró una solemne Misa de Requiem en la Santa Iglesia Catedral en memoria de Martí y demás mártires de la Independencia.

Durante el día, en todas las Escuelas se celebraron actos organizados por sus directores, recordando al patricio y disciplinado la razón de los niños en el más devoto amor a los que nos dieron esta tierra.

Por la noche hubo también diferentes actos privados en homenaje al Apóstol.

TE DEUM EN LA CATEDRAL

En la mañana de hoy, a las siete y media, se celebró en la Catedral un solemne Te Deum en acción de gracias al Todopoderoso por la conmemoración del glorioso aniversario de la fundación de la República.

A las nueve de la mañana, una procesión cívica recorrió las calles de la ciudad.

Partiendo de las primeras cuadras de la calle de Milanés, dobló por Ayuntamiento, luego por Byrne, por Santa Teresa después y siguió nuevamente por Milanés hasta 24 de Febrero, donde se disolvió.

Esta gran parada fué organizada por los señores Domingo Russinyol, Presidente de la Junta de Educación, doctor José A. Casabuena, Tesorero del Gobierno Provincial, Fernando J. Cancio, administrador de The National City Bank y Gustavo Pérez Jacomino, agente del DIARIO DE LA MARINA, quienes representaban el Comité reunido por el Gobernador, doctor Juan Gronlier y por el Presidente del Consejo, señor Israel Pérez, comité que fué integrado por numerosos elementos de nuestras clases representativas.

La manifestación llevaba el siguiente orden: Policía montada, bomberos y material rodante, ambulancia de la Estación Sanitaria, Banda Municipal, Policía de Infantería, autoridades, veteranos de la Independencia, con sus banderas e insignias, Asociación de la Prensa, alumnos y profesores de las escuelas públicas, alumnos y profesores de las escuelas privadas, Banda Militar, alumnos y claustro de la Escuela Normal, alumnos y claustro del Instituto, Liceo de Matanzas, Casino Español, sociedades regionales y de recreo, Club Rotario, Cámara de Comercio, Centro de Detallistas, entidades y gremios obreros, asociaciones religiosas, empleados públicos organizados por departamentos y público en general.

UN ALMUERZO EN LA ESTACION DE POLICIA

A las doce del día se celebró en la Estación de Policía un almuerzo que fué presidido por el Gobernador Provincial y por el Alcalde. Participaron del mismo todos los vigilantes, y mientras duró el almuerzo, la ciudad permaneció sin guardadores. El tránsito, la vigilancia, todos estos importantes servicios fueron desatendidos.

El menú fué suculento. Los víveres y aves fueron "donados" por los comerciantes.

ALMUERZO ESPECIAL A LOS SOLDADOS

El coronel Perdomo, jefe militar, dió orden de que sirviera a los alistados del cuartel "Agramonte", un menú especial, netamente cubano, para que también los soldados de la Patria disfrutaran del glorioso aniversario de hoy.

LA GUARDIA RURAL DE FIESTA TAMBIEN

El teniente Antonio Madruga, jefe del puesto de la Guardia Rural de esta zona, dió en el cuartel del Naranjal un almuerzo especial a la tropa.

LOS PRESOS

En la cárcel, la piedad oficial se manifestó en un almuerzo opíparo que fué servido a los reclusos, para que también ellos, los pobres presos, tuvieran un rayo de luz dimanado del espléndido sol de hoy.

ILUMINACIONES

Muchos edificios han iluminado sus fachadas. La Compañía Cubana de Electricidad luce esta noche una suntuosa iluminación multicolor. El Liceo de Matanzas parece un ascua. Todo su frente ha sido iluminado por multitud de rutilantes focos.

Habrá esta noche un baile de gala en la aristocrática sociedad, para el que existe entusiasmo grande.

En el Parque de la Libertad, se ofrece, por la Banda Municipal, una escogida audición.

Carlos M. GOMEZ.

EN CIEGO DE AVILA

CIEGO DE AVILA, mayo 20. DIARIO. Habana. Resultó lucidísima la fiesta dedicada a conmemorar las Bodas de Plata de la República consistentes en izar la bandera cubana, en una procesión cívica y una parada escolar.

Se celebró un mitin patriótico en el Teatro Principal con un lleno completo. Se pronunciaron discursos se leyeron poesías y se hicieron ejercicios por los niños de las escuelas.

El paseo de la tarde estuvo muy concurrido y esta noche habrá baile en el Liceo.

—Han llegado a esta Díaz de Mendoza y María Guerrero con su compañía para debutar mañana en el teatro Principal.

La Colonia Española obsequiará mañana a los ilustres actores con un champgne de honor.

LUZAN, Corresponsal.

EN LAS MARTINAS

LAS MARTINAS, mayo 20. DIARIO. Habana.—Por el profesorado de las escuelas públicas, por los Veteranos de la Independencai y por el pueblo en general, se ha conmemorado hoy dignamente el día de la Patria.

La fiesta escolar resultó brillantísima, cumpliéndose por profesores y alumnos el programa acordado.

PRIETO, Corresponsal.

EN MELENA DEL SUR

MELENA DEL SUR, mayo 20. DIARIO. Habana.—Con extraordinario lucimiento y gran solemnidad, se han verificado las fiestas conmemorativas del 20 de Mayo, llevándose a cabo distintos actos públicos organizados bajo la dirección del Alcalde Municipal, señor Francisco Ruiz.

Al marcar el reloj la hora precisa en que se cumplía el 25 aniversario de la fundación de la República, se izó la bandera nacional en el edificio del Ayuntamiento.

Una manifestación escolar ha recorrido la población, figurando en la misma alumnos, profesores y representaciones de todas nuestras clases sociales. Esta manifestación tuvo lugar a las cinco de la tarde. En el Teatro Medina se congregó una inmensa multitud, figurando gran cantidad de niños. Había representaciones de las autoridades, de los Veteranos de la Independencia, de las escuelas públicas, de instituciones culturales y de la prensa local, habiéndose obtenido en la velada que se ofreció el éxito más ruidoso que recuerda Melena del Sur.

En esta velada se rindieron merecidos honores a los maestros públicos condecorados, señora Ana Luisa Cantón y señor José I. Cantón. Este lleva actualmente 25 años de servicios.

Mi felicitación a las autoridades locales.—DELGADO BLANCO, Corresponsal.

EN SANTA CRUZ DEL SUR

SANTA CRUZ DEL SUR, mayo 20. DIARIO. Habana. Para conmemorar las Bodas de Plata de la República se efectuó hoy en esta una parada escolar, asistiendo los niños de las escuelas más tarde al monumento erigido a Martí donde depositaron flores. En este acto pronunció un discurso el señor Rubén D. Rodríguez, Secretario del Ayuntamiento de esta. Esta noche se celebrará un espléndido baile en la sociedad La Unión.

CORRESPONSAL.

EN QUIVICAN

QUIVICAN, mayo 20. DIARIO. Habana. Las fiestas patrióticas celebradas aquí, resultaron brillantísimas. En la reapertura de la Sociedad Martí, abrió la fiesta el Alcalde Municipal Llambas Toldrá, el que pronunció un discurso. Hablaron también los señores Aníbal Sánchez y el Juez Municipal señor Ruiz.

En la fiesta del Beso de la Patria fueron premiados 19 niños, presidiendo el acto el inspector escolar Valdés Miranda y el señor Viera.

Recitaronse poesías y el niño Freyre cantó, amenizando el acto la Banda Alemán.

VICTORIANO VAZQUEZ, Corresponsal.

EN HOYO COLORADO

HOYO COLORADO, mayo 20. DIARIO. Habana. Con brillantez extraordinaria y bajo la presidencia del Alcalde y el Presidente de la Junta de Educación se ha celebrado en los salones del Círculo de Instrucción y Recreo, la fiesta escolar denominada El Beso de la Patria, por todas las escuelas del término, repartiéndose cuarenta y dos diplomas. Merece frases encomiásticas y aplausos sinceros la Directora de la Escuela número 2, señorita Irmenia Balado, que lleva 25 años de servicio y no fué a la capital en busca de la medalla de oro y diploma, para no dejar de asistir al acto que se celebraba.

Un aplauso a la Junta de Educación y a todos los profesores por el éxito alcanzado y por el acto de compañerismo dedicado al inolvidable Calixto Valdés, fallecido en fecha no lejana.

F. ALTOBIEN.

EN PEDRO BETANCOURT

Pedro Betancourt, mayo 20. DIARIO, Habana.—Acaba de efectuarse la magnífica parada escolar en la que figuraron 900 alumnos de las escuelas públicas de esta villa, de Navajas y del Central Cuba, asistiendo también la Junta de Educacin, la Banda Municipal y numeroso pueblo. Frente al Municipio terminó esta manifestación dedicándole el niño Gustavo García(alumno de la escuela "La Intermedia' 'al alcalde municipal, en nombre de sus condiscípulos, haciéndole entrega al propio tiempo de una hermosa bandera cubana, que fué izada en la casa consistorial, por el alcalde y el coronel de la Guera de la Independencia señor Alejo González. Los alumnos del Aula 19 dirigidos por el profesor de Cívica de la Escuela La Intermedia, señor Teodoro Rodríguez, cantaron el Himno Nacional y el dedicado a la bandera.

El notable orador, hijo de esta villa, señor Aquiles Ortega y el coronel Alejo González, dirigieron la palabra a los alumnos allí reunidos, resultando estos dos discursos magníficas oraciones patrióticas.

El Alcalde Municipal obsequió a la concurrencia con dulces y licores.

Díaz, Corresponsal.

EN EL CAIMITO

CAIMITO, mayo 20. DIARIO. Habana. Con gran esplendor se ha conmemorado en esta localidad el glorioso aniversario de la instauración de la República. Todo el término está engalando con banderas y cortinas, habiéndose levantado en el lugar más céntricos de la población un hermoso arco de triunfo, por donde desfilaron los niños de las escuelas públicas en número de quinientos.

Por la mañana en el Centro Recreativo, se celebró la fiesta del Beso de la Patria, pronunciando un magistral discurso el doctor Federico León Blanco.

Esta tarde se han verificado distintos festejos, y por la noche en el Centro Recreativo se celebró un regio baile.

VALDES, Corresponsal.

EN SURGIDERO DE BATABANO

SURGIDERO DE BATABANO, mayo 20. DIARIO. Habana. En el Teatro Eden Park, reformado elegantemente, se celebró el 25 aniversario de la fundación de la República con una gran festividad patriótica. Concurrió numerosa representación del vecindario, así como escolares de las escuelas públicas de todo el término. Varios escolares recitaron poesías de carácter patriótico, pronunciando un elocuente discurso el inspector escolar Valdés Prado. Terminó esta fiesta con la repartición de premios a los escolares. Todos los actos fueron amenizados por la Banda Municipal.

Los niños asistentes a la fiesta escolar fueron obsequiados con dulces y licores.

Se ha efectuado una procesión en honor de la Virgen de la Caridad del Cobre, Patrona de Cuba.

CORRESPONSAL.

EN PLACETAS

PLACETAS, mayo 20. DIARIO. Habana. Con motivo de la celebración de las Bodas de Plata de la República se han celebrado diversos actos patrióticos. Anoche a las doce se hicieron disparos. La Banda Municipal de Música recorrió la población a esa hora, ejecutando piezas patrióticas.

A las seis de la mañana de hoy se dispararon nuevos petardos, tocando la Banda Municipal la Diana Mambisa.

A las doce del día se izó la bandera nacional en el Ayuntamiento, constituyendo esta ceremonia un verdadero acontecimiento social.

A continuación se verificó una brillante parada escolar por el Paseo de Martí. La Sociedad de Artesanos celebró una matinee infantil que se vió muy concurrida. En el Parque Casallas hubo retreta por la noche, quemándose piezas de artificio.

Por la noche también la Sociedad de Artesanos efectuó un gran baile.

COBAS, Corresponsal.

EN GUANAJAY

GUANAJAY, mayo 20. DIARIO. Habana. En conmemoración de las Bodas de Plata de la República se celebró a las once de la mañana de hoy una gran parada cívica integrada por representaciones de todas las clases sociales, en la que descollaban el Ejército, las Escuelas Públicas con sus profesores, la Escuela Superior y los alumnos de los Colegios Luz Caballero y San José de Calasanz uniformados, los Caballeros de Colón.

Rompía la marcha de la manifestación una banda de cornetas.

A las doce hizo alto frente a la Casa Consistorial donde se encontraba el Alcalde Municipal y las autoridades escolares.

A esa hora se izó la bandera nacional pronunciándose discursos por el Alcalde y el Presidente del Ayuntamiento.

La fiesta terminó con la ejecución por la banda del Himno Nacional que corearon todos los presentes.

Terminaron estos actos con un almuerzo ofrecido a la una de la tarde en el Colegio del señor Freixas, el que fué aprovechado para despedir a los señores Canaval y Nazábal que embarcan para España.

Varios números del programa han sido suspendidos por el fallecimiento ocurrido ayer del doctor Rodríguez, cuyo sepelio se verificó esta tarde.

En la noche del domingo próximo tendrá efecto en el Centro Progresista una velada pública para finalizar los festejos.

La iglesia católica se ha asociado al acto ptriótico celebrando misas y cantando Te Deums.

Mañana por la noche se celebrará una procesión de la Virgen de la Caridad del Cobre.

PEON, Corresponsal.

EN SAN ANTONIO DE LOS BAÑOS

SAN ANTONIO DE LOS BAÑOS, mayo 20. DIARIO. Habana. Esta tarde se celebró en el Círculo de Artesanos una hermosa fiesta patriótica en conmemoración de las Bodas de Plata de la República y que fué presidida por el Presidente de la Junta de Educación, el Alcalde Municipal y los miembros de la Junta de Inspectores, señores Oscar López y Diego González, asistiendo el Magisterio local y numeroso público que con los alumnos de la Escuela Superior y los de la Escuela Privada Santa Infancia, llenaban el teatro el cual aparecía regiamente engalanado.

CORRESPONSAL.

EN CIDRA

CIDRA, mayo 20. DIARIO. Habana. Hoy se celebró con brillantez en el Centro Escolar José María Ordóñez, la fecha conmemorativa de las Bodas de Plata de la República. También se han verificado distintos actos populares, así como baile en el Cine Cuba.

Ayer a las doce de la noche, una manifestación donde figuraban obreros, comerciantes, Veteranos de la Independencia, Autoridades y numeroso público, recorrió las principales calles de la población. Una orquesta amenizó esta demostración de regocijo popular por el aniversario de la fecha gloriosa de la constitución de nuestra nacionalidad. La iglesia echó al vuelo sus campanas por espacio de varios minutos.

PICHARDO, Corresponsal.

EN EL MARIEL

MARIEL, mayo 20. DIARIO. Habana. Ayer, día 19, fecha aniversario de la muerte del Apóstol Martí, los maestros públicos efectuaron una velada en que se pronunciaron discursos elocuentes por los señores Matos Pozas, Carlucho Fernández y doctor Cruz, habiendo hecho este último el resumen.

En la maravillosa fecha de hoy día 20, en conmemoración de las Bodas de Plata de la República, los de las escuelas públicas y de las católicas, los Veteranos de la Independencia, las autoridades locales, el Ejército y las representaciones de las sociedades locales, efectuaron una manifestación, que llegó hasta el edificio del Ayuntamiento, donde se disolvió a los acordes del Himno Nacional, que cantaron los niños.

CORRESPONSAL.

EN GUANABACOA

GUANABACOA, mayo 20. DIARIO Habana. En conmemoración de las fiestas de la Patria, la delegación de los veteranos de la Independencia celebró esta tarde un acto patriótico en su local social, que está situado en la calle de Lamas número 6.

El acto resultó en extremo lucido cumpliéndose totalmente el ameno programa preparado.

Esta noche bajo los auspicios del Ayuntamiento de esta localidad, tuvo efecto en el Parque Central la retreta por la banda municipal. En el atrio de la Iglesia Parroquial se quemaron vistosos fuegos artificiales. A estos actos assitió una cantidad numerosísima de público.

CORTES, Corresponsal.

EN LIMONAR

LIMONAR, mayo 20. DIARIO. Habana. Se celebró la hermosa fiesta de la patria con brillantez inusitada, ejecutándose por los alumnos de las escuelas públicas una gran parada a las ocho de la mañana. Las alumnas desfilaron en correcta formación hasta el teatro Céspedes, donde se celebraron distintos actos.

Se pronunciaron magníficos discursos por oradores de la localidad. Asistieron las autoridades escolares, civiles y militares. Mucho público asistió a estos festejos y por la tarde se efectuó un magnífico desafío de base ball entre las novenas locales.

MARTINEZ, Corresponsal.

EN ARTEMISA

ARTEMISA, mayo 22. DIARIO. Habana. En conmemoración de la fecha patriótica, se efectuó hoy a las nueve de la mañana una parada escolar, concurriendo niños de las escuelas públicas y privadas, en número de mil quinientos, y disolviéndose en el parque público, después de recorrer las calles principales.

En dicho parque se recitaron poesías patrióticas, se entonaron cantos en loor de la Patria y se pronunciaron alusivos discursos.

Ha sido muy celebrada la disciplina de los escolares que formaron en esta parada, y muy especialmente los de la enseñanza primaria.

Los alumnos de los grados superiores concurrieron con sus uniformes de gala. A las doce meridiano se celebró un banquete en honor de los veteranos de la Independencia en los portales de la Casa Consistorial, asistiendo 150 comensales. Usaron de la palabra los señores Eustasio Valdés, Guillermo Sosa, Antonio Pluma y Monseñor Arocha.

A las dos de la tarde se organizó una manifestación cívica en el Campo La Matilde, concurriendo la Banda Municipal, los Jóvenes Católicos, Orquesta del profesor Gómez, Veteranos, Autoridades y representaciones del Magisterio, Sociedades Prensa y público.

Se verificó una procesión en honor de la Caridad del Cobre, concurriendo al templo numerosos feligreses.

En el parque Libertad se verificó una gran verbena, que organizan los obreros a beneficio de su casa social.

CORRESPONSAL.

EN EL AGUACATE

AGUACATE, mayo 20. DIARIO. Habana. Con gran solemnidad se celebró en el Teatro Talía, por niños de las escuelas municipales, la fiesta del Beso de la Patria. El doctor Jerez, presidente de la Junta de Educación, exhortó a los niños, explicándoles la alta significación del patriotismo, incitándolos también a amar a sus profesores, sus padres espirituales. El coronel Eliseo Figueroa hizo el resumen de la fiesta, con un elocuente discurso. Estaban presentes las autoridades civiles y militares, así como representaciones de todas nuestras clases sociales. La Banda Municipal amenizó el acto.

CORRESPONSAL.

EN SAN JUAN Y MARTINEZ

SAN JUAN Y MARTINEZ, mayo 20. DIARIO. Habana. Tres mil escolares, acompañados de sus profesores, conmemoraron en sus respectivas escuelas, las Bodas de Plata de la República, entonando cánticos patrióticos, recitando poesías y pronunciando discursos alusivos a la fecha que se conmemora.

En la carretera se reunieron unos quinientos niños con sus maestros y los miembros de la Junta de Educación, y marcharon en manifestación patriótica al Ayuntamiento, en donde a las doce se izó la bandera nacional, siendo saludada con estruendosos vivas, cantándose el Himno de Baya por todos los concurrentes.

El señor Angel López Ulloa, expresidente de la Junta de Educación, pronunció un elocuente discurso y varios niños recitaron bellas poesías. Cerró la fiesta el Alcalde Municipal, señor Vivero, pronunciando sentidas frases.

Ha sido muy celebrada la charanga formada con niños menores de doce años, que amenizó esta fiesta.

SORIANO, Corresponsal.

LA MANIFESTACION CIVICA, ORGANIZADA POR LOS REPORTERS

FUE EL ACTO MAS IMPONENTE Y MAJESTUOSO DE QUE SE GUARDA MEMORIA, AL QUE CONCURRIERON TODAS LAS CLASES SOCIALES

SANTIAGO DE CUBA, Mayo 20.—Extraordinariamente grandioso ha resultado el acto de la manifestación cívica que acaba de recorrer la ciudad, conmoviéndola efectivamente; puede afirmarse que se trata del acto más imponente de que se guarda memoria, magnificado y enaltecido por todas las clases sociales.

Esta explosión del sentimiento popular ha sido organizada por la Asociación de reporters de los diarios orientales y secundada por la iniciativa del Gobernador interino García Grave de Peralta.

El conjunto de pueblo, que ocupaba muchas cuadras comenzó a organizarse en el parque de la Libertad, donde se levanta la columna alegórica de los Veteranos de la Independencia, en un severo monolito.

Iba precedido el gentío por una sección montada de la policía municipal, los bomberos con su material rodante; los veteranos de la Independencia que enarbolaban vallosas banderas históricas y un estandarte dedicado a los que fundaron la patria.

Después seguían los funcionarios del Municipio, el Estado y la Provincia entre los que recordamos al Alcalde doctor Desiderio Arnaz, los empleados de todas las dependencias, las alumnas y alumnos de la Escuela Normal y Escuela Superior de niñas con alusivos emblemas; la Junta de educación; Colegios religiosos; colegios internacionales; la Directiva de la Colonia española y la Directiva del Centro Gallego; el Partido Nacionalista de China; los estibadores, el Club Deportivo Oriental; Club Náutico; el Instituto provincial con todo el alumnado vistiendo el vistoso uniforme de kaki; el Grupo de los nacionalistas catalanes; la escuela Superior de La Salle; los niños del Colegio "Dolores", con sus virtuosos profesores; la Asociación de repórters que enarbolaba una histórica bandera que perteneció a las huestes de Carlos Manuel de Céspedes y extendida y llevada por todos los Concejales del Ayuntamiento (ha otro sector de la manifestación con una bandera nacional que mide 15 metros.

Seguía en la manifestación el colegio militar dirigido por el señor Luis Buch; los colegios privados; las escuelas públicas de todo el distrito; los Boy Scouts; el tercio táctico Militar con sus equipos guerreros de campaña y batería ligera.

Al pasar la manifestación por frente a la casa en que nació el héroe oriental extinto don Rafael Portuondo, detúvose un momento en el que se descubrió la lápida conmemorativa de aquel suceso patrio, siguiendo después los manifestantes por la calle de Aguilera, Estrada Palma hasta Trocha Sur, subiendo por Mariano Corona hasta Sagarra y llegando nuevamente hasta Estrada Palma y Parque de Céspedes. Todos los manifestantes fueron a pie, habiéndosele dado un automóvil, por su ancianidad, a la patriota Candelaria Acosta, superviviente del Grito de Yara y que fué la mujer que bordó la primera bandera creada por la fantasía de Carlos Manuel de Céspedes y enarbolada el 10 de Octubre en la alborada de la Demajagua.

Todo el decurso de la manifestación fué imponente: los edificios públicos y particulares estaban engalanados con banderas y gallardetes y al paso de la manifestación dispararon voladores y cañonazos que atronaron el espacio.—Perera, Corresponsal.

EL BANQUETE CELEBRADO EN LA CASA DEL RON BACARDI

LA FIRMA QUE TRADICIONALMENTE ESTUVO UNIDA A LAS ANSIEDADES REVOLUCIONARIAS QUISO MANIFESTAR SU ALEGRIA POR EL AFIANZAMIENTO DE LA REPUBLICA QUE AYUDO A FUNDAR

(Por telégrafo)

SANTIAGO DE CUBA. Mayo 20.—Esta tarde se ha efectuado un magnífico banquete de más de cuatrocientos cubiertos, en la casa del Ron Bacardí, cuya firma, de firme abolengo patriótico ha estado tradicionalmente unida a las ansiedades de los días angustiosos de la revolución de Independencia a cuya causa ayudó de firme con donativos y auxilios diversos y con una conspiración valiosa.

Todos los altos empleados fueron invitados a esta fiesta de afirmación nacional, presididos por Enrique Schue, el que relató algunos de esos hechos, en sabrosas anécdotas.

En nombre de los comensales habló el doctor Max Enríquez Ureña, que pronunció un elocuentísimo discurso, terminándose el acto con frases enaltecedoras para la firma de Bacardí y para la gestión patriótica del Gobernador interino que estuvo en este acto, presidiéndolo.—Perera, Corresponsal.

LA LLEGADA DEL GENERAL EUSEBIO HERNANDEZ A SANTIAGO DE CUBA

FUE DECLARADO HUESPED DE HONOR EL EMULO DE MARTI

(Por telégrafo)

SANTIAGO DE CUBA, Mayo 20.—DIARIO, Habana.—En el tren que, procedente de la Habana, llegó esta tarde a la capital de Oriente, vino el ilustre General Eusebio Hernández, prominente patriota, émulo de Martí y acaso la figura de carácter revolucionario de mayor relieve de cuantos supervíven a la epopeya de la Independencia, puesto que peregrinó por tierras de América, desde el 78, armonizando intereses y coordinando voluntades hasta aunar el esfuerzo de Martí, Máximo Gómez y Maceo y obtener la reunión de Monte-Cristi en que se esbozó el programa del separatismo.

El general Eusebio Hernández fué recibido en la Estación por un núcleo considerable de pueblo en el que veíanse a las representaciones de todas las clases sociales, veteranos, políticos de todos los partidos y clases, anotándose los señores Gobernador interino, García Grave de Peralta; una Comisión del Ayuntamiento compuesta por los Concejales doctor Luis Latorre, Dr. Hatuey Infante; doctor Fernando Ibarra. Otro grupo formábanlo Juan María Ravelo, doctor Felipe Salcines, Rafael Parladé, el representante del colegio médico Carlos Arango; señor Pedro Díaz, Eliseo Beltrán, Comandante Morales, Capitán Eligio García; que representaba al Consejo Nacional de Veteranos, etcétera.

Inmediatamente se organizó una manifestación de carácter popular, nutridísima, que lo acompañó hasta la sala Capitular del Ayuntamiento que esperaba al egregio patriota reunida en solemne sesión. En el testero lateral del salón y engalanado con guirnaldas, ostentábase el magnífico lienzo del artista Giró que representa el acto de jurar su cargo de primer Alcalde de Santiago de Cuba en 1514, el conquistador Hernán Cortés.

El General Eusebio Hernández fué declarado huésped de honor de la ciudad que fué cuna de Maceo y respondiendo a esta distinción, pronunció uno de sus más elocuentes discursos, enalteciendo el heroísmo de cuantos se sacrificaron por conquistar la independencia de este país. El General Hernández refirió anécdotas del buen tiempo mozo; los días que preparaba la revolución y el desembarco de los primates de la libertad en tierras de Oriente.

Para mañana está anunciada la visita al cementerio de Santiago, donde se guardan los restos de insignes patriotas: Estrada Palma, Martí, Céspedes, Aguilera y tantos otros, habiendo prometido el General Hernández pronunciar la oración fúnebre en la tumba del Libertador Bayastro.

También por la tarde, mañana, le será ofrecida por el colegio médico una comida, al ginecólogo ilustre, que tanto como en sus labores patrióticas se ha destacado en la más severa especulación científica. — Perera, Corresponsal.

DE JAGUEY GRANDE

JAGÜEY GRANDE, 20 mayo.—DIARIO, Habana.—Con gran brillantez se conmemoran en esta localidad las Bodas de Plata de la República, habiéndose celebrado una grandiosa fiesta escolar en el teatro "Mendía", habiendo concurrido más de dos mil espectadores.

El doctor Rodríguez Ozeguera pronunció un elocuente y patriótico discurso.

Los profesores y alumnos de las escuelas fueron muy felicitados por la magnífica labor que realizan.—Ramírez, Corresponsal.

EN PINAR DEL RIO

PINAR DEL RIO, mayo 20.—DIARIO, Habana.—Según anuncié, entre los actos patrióticos celebrados hoy en esta ciudad, merece especial mención la procesión cívica, que resultó brillante.

La recepción en el Ayuntamiento también resultó muy lucida, habiendo el doctor Cabada pronunciado un magnífico y elocuente discurso.—Pruneda, corresponsal.

EN AGRAMONTE

AGRAMONTE, mayo 20.— DIARIO, Habana.— Con indescriptible entusiasmo se están celebrando en esta localidad los festejos del vigésimoquinto aniversario de la constitución de la República Cubana.

Cada número del programa que al efecto ha sido confeccionado alcanza un éxito extraordinario.

Los maestros y alumnos de las escuelas públicas han dado con su presencia gran realce a las fiestas por el concurso entusiasta y decidido que le han prestado.—Menéndez, corresponsal.

EN ANTILLAS

ANTILLAS, mayo 20. DIARIO.—Habana.— Este vecindario ha conmemorado alborozado la gloriosa efemérides del día de la fecha, y antes del alba dos bandas de música y una de cornetas, recorrieron las calles, tocando alegres dianas. A las diez se celebró un mitin patriótico en el teatro Aguirre. A las doce meridiano tuvo lugar el acto solemne de izar la bandera nacional en el edificio del Ayuntamiento. A las tres de la tarde se efectuó una recepción del Ayuntamiento con asistencia de las autoridades locales, representaciones de la Cámara de Comercio, Centro de Detallistas, Sociedades Culturales, Gremios Obreros y nutrido público. Usaron de la palabra, por la Junta de Educación el señor Palomares, por los empleados municipales el Sr. García, por la Delegación del Centro Gallego de Antilla, el Sr. Guerra, por el Ayuntamiento, el Sr. González, por sí, el Sr. Navarro, el Dr. Pino y el Sr. Varona, a cargo de quien estuvo el resumen.

Distintas casas de la ciudad han lucido espléndida iluminación, especialmente las de la Avenida de Cuba. La Banda Municipal y la de la Juventud Antillana han ofrecido retretas en los parque públicos, donde también también se han quemado piezas de artificio.

Durante la noche ha habido bailes y otras diversiones de carácter popular.

Corresponsal.

EN CONSOLACION DEL NORTE

CONSOLACION DEL NORTE, 20 mayo.—DIARIO, Habana.— Las escuelas públicas y rurales de esta localidad celebran con gran entusiasmo y solemnidad la fecha patriótica del 20 de Mayo.—Sánchez, corresponsal.

EN GUANTANAMO

GUANTANAMO, mayo 20. DIARIO Habana.— Las fiestas patrióticas se han celebrado con regocijo popular, verificando en el Liceo un gran baile en conmemoración de las Bodas de Plata.

Corresponsal.

HUELGA SOLUCIONADA

GUANTANAMO mayo 20. DIARIO. DE LA MARINA. Habana.—La huelga decretada contra la fábrica de chocolate La India careció de importancia solucionándose rápidamente y recobrando su situación normal de la fábrica.

La zafra del central Almeida fué paralizada, siendo incierto que se le concediera moler veinte mil sacos más por la Comisión de Azúcar.

Embarcarán mañana para España los comerciantes Garrido y José María Fernández con sus distinguidas familias. El próximo domingo lo hará también con su familia el señor Emilio Labrador comerciante de Guantánamo y Santiago de Cuba.

Corresponsal.

ARROLLADAS POR AUTOS

MARIANO, mayo 20. DIARIO DE LA MARINA, Habana— Manuel Veiga de España y vecino de 4 entre 15 y 17 denunció que anoche le robaron prendas por valor de 145 pesos.

Julia Milanés denunció a la Policía que desde ayer tarde falta de su domicilio su menor hijo Silveiro Milanés de once años, vecino de Pogolotti.

En el centro de socorros del Vedado fué asistida de lesiones menos graves María Luisa Martínez Aguirre de 89 años de edad vecina de San Salvador 5 en el reparto Serafina. Declaró la lesionada que al bajarse de la guagua número 33767 de la línea Marianao-Habana se cayó casualmente ocasionándose las heridas que presenta. En el centro de socorros fué asistida por el doctor Quedrens de lesiones menos graves la joven Mercedes Romero Cabrera de 15 años de edad y vecina de Angel 11.

Declaró la lesionada que al pasar por la calle de Real frente a la sociedad fué atropellada por el auto No. 25909 que dirigía Julio Valdés y Pedro quien prestó fianza para poder gozar de libertad.

Martínez, Corresponsal.

OBSEQUIO DE LA TROPICAL A LOS VETERANOS

INAUGURACION DEL CUARTEL "PABLO MORIOTE CORREA"

(Por telégrafo)

GUANTANAMO, mayo 20 de 1927.—DIARIO, Habana.— El espléndido programa de festejos predispuesto para celebrar la gloriosa efemérides del XXV Aniversario de la República se inició esta mañana con las alegres "dianas" que pusieron en el ambiente guantanamero las primeras notas alegres, augurando jubilogran número de edificios particulares samente la solemnidad del día. En y en todos aquellos destinados a centros oficiales, lucían desde el amanecer colgaduras, banderas y otros adornos, en gran profusión.

A las nueve a. m se efectuó la inauguración del nuevo edificio en que se ha instalado el Cuartel de Bomberos, al que se puso por nombre el del queridísimo Primer Jefe del Cuerpo, don Pablo Morlote Correa, uno de los patriarcas de la localidad que durante su vida toda ha mantenido impoluto su probidad, su ejemplarizante conducta pública y privada y su desinteresado amor al auge y mejoramiento de la Villa del Guamo. Su actuación al frente del benemérito Cuerpo de Bomberos es sabido que ha logrado exclusivamente la amplia serie de ventajosas reformas y sobre todo la excelente conceptuación que supo conquistar. Y a su iniciativa, prestigio, celo y talento se debe el éxito de la obra que hoy se coronó con la inauguración oficial del flamante Cuartel que ya lleva su nombre.

A esta ceremonia acudió, sin hipérbole, todo Guantánamo y muchos centenares de forasteros llegados de todo el llano, siendo una verdadera explosión de contento general contemplar terminada esta deseada y necesaria obra, tan precisa en esta localidad.

A la inauguración del Cuartel de Bomberos "Pedro Morlote Guerra" asistieron todas las autoridades locales, con el alcalde municipal doctor Bustillo, al frente, así como los más significados elementos sociales, en representaciones corporativas, con la de la prensa, formando en perfecto estado de disciplina todo el personal de Bomberos, acogido con largas ovaciones por todo el público.

Desveló la tarja memorial en que se ha inscripto el nombre del jefe y "alma mater" tan bienquisto, una dama que disfruta de máxima estimación social y cuya figura aduna análoga simpatía reverente: Doña Concepción Rodríguo de Rivero, la esposa del querido Vicecónsul de España en Guantánamo, leyendo al par unas sentidísimas cuartillas, bella ofrenda de su talento, dedicadas al Cuerpo de Bomberos y a su prestigioso Primer Jefe, siendo ambos aclamados al final de tan emocionante escena.

El alcalde doctor Bustillo, a los acordes de la Banda Municipal, que ejecutó el Himno Nacional, izó la bandera cubana en el nuevo edificio.

Con regia esplendidez fué obsequiada la numerosa concurrencia, rivalizando en gentilezas los Bomberos y demás elementos oficiales con los invitados.

También resultó concurridísimo y muy solemne el acto de izar la bandera nacional en el local de la Delegación de los Veteranos de la Independencia, resultando lucidísimo el concurso de los niños de las Escuelas Públicas y privadas, Cuerpo de bomberos, policía local, fuerzas del ejército, autoridades, etc.

El Capitán Larrubia, Jefe de esta Zona Militar pronunció un vibrante y patriótico discurso, así como el venerable Comandante Dorado, siendo ambos aplaudidísimos al igual que las varias niñas que recitaron composiciones alusivas a la fecha de hoy.

El acto resultó un soberbio espectáculo, pleno de animación y alegría.

A las doce del día celebró sesión de Junta Directiva la Delegación de Veteranos, presidida por el Capitán R

Tabacos RADIANTE
"EDUARDO SUAREZ MURIAS Y CIA."
O'Reilly 54. Habana

ELEGANTES

HAVANA SPORT
Máximo Gomez (Monte) 71 y 73
(frente a Amistad)

I. VILLARREAL

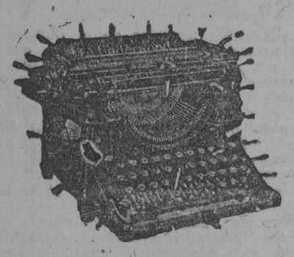

TALLER DE REPARACIONES, NIQUELADO Y CILINDROS DE GOMA. — REPARAMOS TODA CLASE DE MAQUINAS DE ESCRIBIR Y DE SUMAR.

Máquinas de escribir y de sumar, nuevas y reconstruidas de las mejores marcas.

Efectos de escritorio en general, sellos de goma.

TELEFONO A-5529.
HABANA, 122 y 124.
HABANA.

N. Gelats & Co. BANQUEROS HABANA Aguiar 106-108

Vendemos cheques de Viajeros Pagaderos en Todas Partes del Mundo y Cartas de Crédito Circulares en las mejores Condiciones

"SECCION DE CAJA DE AHORROS"

Recibimos Depósitos en esta Sección Pagando Interés de 3 por 100 Anual

Todas estas operaciones pueden efectuarse también por correo

MISCELANEA

CEGUEDAD HUMANA

Realmente, casi puede decirse que no pasa un día sin que salga una nueva marca de cigarros a la venta para llevar una vida lánguida, porque, naturalmente, para vender todas lo bastante era necesario que en vez de medio millón escaso que tiene la Habana de habitantes, tuviese por lo menos millón y medio. No siendo así, el negocio tiene por fuerza que ser ruinoso. Hay unas cuantas marcas acreditadas entre las que descuella "La Gloria" y no va a ser cosa de que cada día nos dediquemos a fumar un cigarro distinto.

Y es que la humanidad está más ciega que esos burros viejos que suelen vender los gitanos en España, y esa ceguedad es la que nos tiene carentes de maltina Tivoli, Cima, y vermú Pemartín. Porque lo malo es que en todos los órdenes pasa lo mismo. Hay una superabundancia en negocios de un mismo giro capaz de asustar a cualquiera. Cuando las vacas gordas todo el mundo sembraba caña; no se hablaba más que de azúcar, corbatas Rusquellanas, Bacardí y azúcar otra vez. No se como no nos invadió la diabetes.

El que tenía una finca con unos cuantos centenares de árboles, los talaba y lo primero que hacía era ponerse a sembrar caña. Luego como el negocio rendía más de lo suficiente, el que más y el que menos compraba el coñá Especial Pemartín por gruesas de litros y las medias para damas elegantes en Los Precios Fijos, por centenares. A nadie se le ocurrió que aquello tenía que acabarse por fuerza y que abandonar otras siembras para dedicarlo todo al azúcar era sencillamente tan utópico cual comprar chocolate extranjero fabricándose aquí el estupendo de La Gloria. Lo que pasó después no hace falta decirlo, porque aún estamos tocando las consecuencias.

Luego de ese error del azúcar se creyó que era un gran negocio el hacer casas. Pues ahí tiene usted a la humanidad ciega invirtiendo su dinero en fabricaciones igualito que si fuesen a bajar a vivir aquí los Selenitas, o habitantes de la luna para regodearse tomando Jerez-Quinado "San Julián" de Pemartín o curando su estómago con la Pepsina y Ruibarbo del Dr. Bosque. ¿Qué pachó después? Nada más que el haber unas quince mil casas desalquiladas en la Habana y de seguir así pronto veremos a los propietarios pidiendo limosna... Sí, porque quien no tenga otras entradas no le queda más remedio que salir a mendigar o meterse a planchador con una plancha "Royal" para sagosina de las que venden los señores Juan Ramos y Co., en Monte 225.

Vivimos en Babia. La vida triste y lacrimosa que lleva el comercio es por el exceso de estabecimientos. Todo el mundo quiere ser comerciante igual que sino hubiese en la Habana una casa que se llama "Le Trianon", donde se hallan objetos de arte para todos gustos y precios. Hay plétora de comercios en todos los giros por lo cual andan giros los dueños sin tener casi para tomar un riquísimo helado en Marte y Belona. Y a todo ésto, la población de Cuba disminuyendo cada día más. Los barcos salen llenos de trabajadores y llegan exentos de pasaje de tercerola.

Luego, hasta las gentes adineradas se van al extranjero a gastar el dinero apenas llega el calor. Mucho cariño por la patria y mucho tururú y tarará, pero van a enriquecer a los joyeros modistos, hoteleros y toda clase de establecimientos de Parissss... Tal parece que en Cuba no hay playas tan buenas como las de cualquier parte del mundo y ferreterías cual la de Los Dos Leones, donde adquirir cuanto de ese ramo se necesite. ¡Ah! señores ¡ah! si yo fuera el señor Machado, iban a bailar la cachucha y el bolero todos esos ricachones que van a dejar al extranjero el dinero que necesita Cuba. Cada familia rica o cubano adinerado que quisiera salir por la boca del Morro tendría que pagar un tributo no menor de lo que valen tres mil corbatas elegantísimas de La Rusquella.

Y todo eso es la maldita vanidad, para luego darse tono aquí hablando de la ru de la pe... y de la eme. ¡¡Ya les daría yo la ru de la pe... Hay que ver caballeros y caballeras los millones que se quedan en Europa gastados pos los amantes hijos de Cuba que con tanto quererla huyen de ella para ir a pagar en otro sitio lo que tienen aquí desde el estupendo gofio de La Favorita hasta la preciosísima "Playa Azul", tan buena como la mejor que haiga en el mundo, (como diría Sinmigo y otros miles más que se las dan de cultos y distinguidos).

Nada que la ceguedad cerebral impera. El conflicto médico se debe a que todos quieren ser Presnos, Varonas, Serras, etc.... Ya hay tantos galenos como políticos nefastos, que es mucho decir. Pues a pesar de eso verán ustedes cuantos estudiantes han de ir a la Universidad para saber los huesos que tiene el cuerpo humano contando los examoides, aprendiendo de paso que la palabra que acaba en itis, menos mieditis y otras por el estilo, quiere decir inflamación del órgano a que se refieren como meningitis (inflamación de las meninges) cistitis, idem de la vejiga, sin que después de tantos devaneos ganen lo suficiente para comprar una nevera "White Frost", en O'Reilly 36, por ser la que enfría más con menos hielo.

Ya verán, repito como a pesar de la superabundancia todavía van a salir más médicos de la Univedsidad que bodegas hay en la Habana.

¡Oh! ceguedad, ceguedad, cuantos males causas...

.. ..

MARMOLES. LOS MEJORES. "CASA MANFREDI".

"Carabina" el ladrón reglano fué detenido cerca de Santa Cruz.

Quiere decirse que a "Carabina" le ha salido el tiro por la culata.

Pida el folio "Feist" número doce a la "Casa Iglesias", de San Rafael 46. Treinta bailables de los más modernos por solo sesenta centavos franco de porte a toda la República.

Leo:

Los aeroplanos norteamericanos están dejando caer proclamas advirtiendo a los constitucionalistas nicaragüenses que el disparar contra esas máquinas significará un bombardeo aéreo sin reparar en las consecuencias que puedan pesar sobre los pacíficos, hombres, mujeres y niños de las ciudades."

¡¡Muy humano!! Es lástima que los nicaragüenses no puedan estar a la recíproca.

A cualquier hora le facilitan dinero sobre joyas con módico interés y absoluta reserva en "El Aguila de Oro", Teniente Rey 83, casi esquina a Bernaza.

Oido a la caja:

"Anuncian de Calcutta que Subhas Boso, uno de los leaders del nacionalismo hindú que se declararan en huelga del hambre para fortificar la campaña de Mahatma Gandhi, ha sido puesto en libertad, pues se encuentra padeciendo los efectos de la consunción. Boso con el Mahatma inició en la provincia de Bengala una campaña de resistencia pasiva a las autoridades inglesas, por negarse a ampliar la autonomía de los nativos, siendo internado en una prisión por esa causa."

Copio esta noticia para que se enteresen aquellos que constantemente dicen que España no es tan buena colonizadora como Inglaterra, mientras yo sigo creyendo que lo mejor es que cada nación se meta en su casa y deje tranquilas a las demás.

Ha sido detenida una mujer narcómana con varios papelillos conteniendo drogas heróicas.

Por mucho que hagan es seguro que esa desgraciada seguirá con los papelillos.

Una curiosidad diaria.

Delitos impunes muchos años.

Hace próximamente un año fué detenido por la policía uno de los más ricos y más respetados negociantes de Viena, tan conocido allí como lo son de los buenos fumadores los "Nacionales", de Partagás, a quien se acusaba de haber desfalcado doscientas pesetas al jefe de la casa donde había estado empleado treinta y cinco años antes. Por la época en que cometió el delito, el hoy opulento hombre de negocios era un simple viajante que malgastó la suma expresada y no volvió a parecer por la casa a cuyo servicio se hallaba, hasta que los dueños de ésta averiguaron al cabo de tanto tiempo el paradero del viajante desfalcador; pero la cuestión no pasó a mayores, porque al verse reclamado por los tribunales, el antiguo viajante pagó las doscientas pesetas desfalcadas más la cantidad a que ascendía el interés compuesto de las mismas.

Otro caso que demuestra la certeza del dicho vulgar según el cual "el que la hace la paga", es el de María Bonelli. Hace cerca de cuarenta años vivía esta mujer en Roma con su marido y tres hijos, pero tenía un amante y para verse libre envenenó a los hijos y al marido. Los amantes huyeron de Roma y después de varios cambios de residencia se establecieron en Nápoles, donde, treinta años después, durante una violenta disputa el amante la amenazó con delatarla a la policía por el crimen que había cometido. Un transeunte que por casualidad oyó la amenaza denunció a la pareja, y a los treinta y un años de haber cometido el horrendo crimen, María Bonelli pagó con encierro perpétuo el delito tanto tiempo impune.

I-3763 e I-6839. Anote estos dos teléfonos en lugar visible para cuando necesite hacer un rancho de víveres. Pertenecen a la "Cuban Grocery", de Cerro 757, la casa que mejores artículos sirve por el más bajo precio que se cotiza en el mercado.

Efemérides.

1809.—(Mayo 21) Evacuación de Monzón por los franceses.

1420.—Tratado de Troyes entre Carlos VI y Enrique V de Inglaterra.

1927.—Quedan abiertas al público en Santa Clara y Santiago de Cuba dos grandes sucursales de la Casa Texidor y Co., cuya casa principal está en esta ciudad, Muralla 27.

1809.—Celébrase en Reus el Congreso vitícola de Cataluña.

1590.—Abrese la capilla del beato Orozco.

1819.—El argentino La Madrid se apodera de un escuadrón realista.

1872.—Es dispersada la facción de Castelló.

1866.—Batalla de Tayutí en el Paraguay.

Horóscopo del día.

Los nacidos el 21 de mayo serán excesivamente altruistas.

La nota final.

Una señora pintada en demasía va a casa de un pintor para que le haga un retrato y ya estando en pose dice al artista.

—¿Le resulta difícil hacer mi retrato?

—¡Oh, no señora! Con usted es facilísimo. Me limito solamente a reproducir otra pintura.

También es muy fácil ir bien vestido por poco dinero. Basta visitar "Le París" de Neptuno y Zulueta, Manzana de Gómez. Allí hay trajes elegantes desde $7.50.

El colmo de un marino.

Querer navegar en la nave de una iglesia.

Luis M. SOMINES.

LOS PUNTOS SOBRE LAS iii PARA ENGORDAR (ÚNICO MEDIO SEGURO)

NO BASTA COMER: ES NECESARIO ALIMENTARSE.

La comida que no se digiere bien, NO alimenta.

Ayude su comida, con ALIMENTO asimilable sin necesidad de digerirlo. Con ALIMENTO que se absorba por el organismo sin cansar el Estómago, sin cansar el Hígado.

Una copa de 100 gramos ——— equivale a ½ lb. de Carne fresca de ternera.

OXOIDE

Alimenta sin cansar el Estómago ni el Hígado.

Contiene mucho Jugo de Carne peptonizado frío, en forma Sabrosa y aromática.

Puede tomarse varias veces al día para aumentar y aparar el Recuperar Carnes y fuerzas.

EL DR. J. A. SIMPSON ANALIZO EL OXOIDE Y DICE: "ES UN JUGO DE CARNE DE 7% DE EXTRACTO CONCENTRADO AL 25%.

EXIJA OXOIDE LEGÍTIMO

Fabricado por Droguería SARRÁ. La Mayor.

31 EDIFICIOS. 600 EMPLEADOS.

Domina el cabello más rebelde

Mantiene Peinado el Cabello

LA CAUSA CONTRA LOS ASIATICOS DEL "CHI-KONG-TONG"

La viuda del asesinado, declaró ayer haciendo graves cargos contra los acusados

Ante la Sala Segunda de lo Criminal de esta Audiencia se celebró antier la cuarta sesión del juicio oral de la causa seguida contra los once asiáticos miembros del Ching-Kong-Tong, acusados como autores y cómplices del asesinato del comerciante chino Andrés Chin Lion.

Esta sesión resultó interesante, pues que fué examinada la señora Carmen Suárez, viuda del occiso, quien hizo importantes revelaciones, comprometedoras en extremo para los acusados.

Refirió que la noche de autos se reunió con su esposo en el establecimiento que éste poseía en Dragones treinta y tres y medio, para dirigirse a su domicilio. Su marido llevaba en brazos a la niña más pequeña, hija de ambos, nombrada Rosita y de la mano a su otro hijo Albertico. Con ellos iba la sirvienta Nicomedes Alvarez. Formando un grupo marcharon todos hasta llegar a la casa, sin que hubieran notado que detrás de ellos siguiera Angel Lion, sobrino de su esposo. Una vez frente a la puerta de su domicilio, sacó la declarante el llavín y cuando lo introducía en la cerradura para abrir la puerta de entrada, estando todos de espalda hacia la calle, empezaron a sentirse detonaciones de arma de fuego, cuyo número no le es posible precisar ni tampoco de qué lugar partían los disparos. En esos instantes oyó a su esposo decir: "Me han matado", al mismo tiempo que dejaba caer al suelo la niña que tenía en brazos. La declarante se sintió también herida y como se produjo en el ánimo de todos ellos una gran confusión, no puede decir con certeza lo que allí ocurriera, pero sí que se dió cuenta que corrían en distintas direcciones varias personas, viendo que detrás de algunas de éstas corría también su sobrino Angel, oyéndole decir a su esposo que fueran por Campanario, que por allí huían sus agresores.

No puede precisar quiénes de los procesados se encontraban en aquel lugar en los momentos de los disparos.

Una vez en el Hospital de Emergencias, a donde fué llevada por la Policía, vió allí detenido y esposado a Antonio Fong, de quien su esposo le dijo había recibido las heridas que tenía en la espalda. A ese Fong la declarante lo conocía de vista con anterioridad al suceso. También le dijo su esposo que había reconocido entre sus agresores a José Lí, a Guillermo Lee, a Antonio Mañaca y Vicente León, a quienes la testigo también conocía de vista como conoce a todos los procesados. La declarante personalmente fué a la Secretaría de Gobernación días antes del suceso, a pedirle al Secretario del Ramo protección para la vida de su esposo, pues había sido llamada por teléfono por un asiático cuya voz no conoció, el que en español le dijo que a su marido le quedaban pocos días de vida, porque se había hecho una recolecta reuniéndose mil pesos para pagar con ellos al asesino. Después de ese aviso pasaron una tarde por frente a su domicilio unos asiáticos, los que llevaban bastones y "black-jack", mirando mucho para el balcón y en actitud agresiva, entre cuyos asiáticos reconoció a Antonio Um y otros de los que ocupan el banquillo. Al preguntársele por la presidencia quién era José Lee, designó, como si fuera éste, a Vicente León, y al darse cuenta del error, manifestó que realmente no lo conocía muy bien y que respecto al procesado que lleva el nombre de Guillermo Lee, dice que siempre lo ha conocido por Alfonso Bong, no explicándose el interés que tenga en cambiarse el nombre.

Con motivo de las amenazas hubo un juicio en el Juzgado Correccional de la Tercera Sección, en el que únicamente fué condenado a treinta y un días de arresto Antonio Um, no llevando adelante su esposo la acusación contra otros asiáticos que al mismo juicio concurrieron, porque el doctor Manuel Castellanos que los defendía, le hizo ver que no había por parte de los acusados propósito de causarle daño. La testigo tiene la seguridad de que su esposo no hacía política de ninguna clase entre los elementos de su país y que tampoco se dedicaba al negocio del opio, afirmando que todas esas versiones han sido propaladas por sus enemigos, los miembros del "Chin-Kong-Tong". No sabe explicar las causas determinantes de la enemistad de los miembros de dicha sociedad con su marido.

¡SIEMPRE FRESCA!

COMBATA SU ARTRITISMO
tomando durante el verano, las maravillosas
AGUAS DE
MONDARIZ
FUENTES DE GANDARA Y TRONCOSO
Reconocidas universalmente por los más eminentes médicos, como las mejores en su clase. Exija siempre la botella cuyo diseño aparece al margen.
J. CALLE & Co. S. en C.
Oficios, 12-14. Tel. A-5550.
De venta en bodegas, cafés, boticas, hoteles, etc., de toda la Isla.

Llegaron las Lluvias

No se Moje.- Evite las Enfermedades

Compre una capa de agua — WATERPROOF Nº 127 VICTORY — Esta marca es la mejor

FABRICACION INGLESA. - LA MAS ACREDITADA EN CUBA
EXIJA LA MARCA DE SEDA EN EL INTERIOR DE LA CAPA
PIDALAS EN TODAS LAS TIENDAS DE LA REPUBLICA

SOLICITAMOS

PERSONAS QUE DESEEN ACTUAR COMO DISTRIBUIDORES GENERALES DE LOS PRODUCTOS NUESTROS. ES REQUISITO INDISPENSABLE LA SOLVENCIA Y SERIEDAD, NO IMPORTA ESTAR O NO ESTABLECIDO.

ARTICULOS CUYA VENTA EXCLUSIVA SE OFRECE:

Efectos de sport marca "PERRO"
Máquina de escribir "ROYAL"
Registradoras "REMINGTON"
Pesas "TOLEDO"
Máquina de sumar y calcular "SUNDSTRAND"
Archivos de acero y cajas de caudales
Pupitres, efectos escolares y
Butacas para teatros de la "American Seating Co."

POBLACIONES DONDE NECESITAMOS DISTRIBUIDORES:

TERMINO MUNICIPAL DE CIENFUEGOS
" " " PLACETAS
" " " SAGUA LA GRANDE
" " " CIEGO DE AVILA
" " " MORON
" " " HOLGUIN
" " " MANZANILLO

TEXIDOR Y CO.
RICLA No. 27
Apartado 2055. Habana. Teléfono A-8309.

LOS INTERESADOS TAMBIEN PUEDEN ADQUIRIR INFORMES DE LOS SEÑORES FRANCISCO NAVARRO GONZALEZ, MARTA ABREU NUMERO 14, SANTA CLARA Y MARTIN NOVELLAS, JOSE A. SACO (Baja) NUMERO 6, SANTIAGO DE CUBA.

4630 2d alt. 19

COMPAÑIA DEL PACIFICO
HABANA NEW YORK
EL NUEVO Y HERMOSO TRASATLANTICO INGLES
ESSEQUIBO
De 19,800 Toneladas de desplazamiento
SALDRA FIJAMENTE EL DIA
3 DE JUNIO
PRECIOS DE PASAJES
$130 ida y vuelta
$85 ida solamente
(MINIMUM)
CAMAROTES DE LUJO
Espaciosas Cubiertas de Paseo, Elevadores, Orquesta, Comedor, Elegantes Salones de Fumar y de Música. Excelente Servicio. Inmejorable Cocina. Camarotes individuales y para dos personas con y sin baño.
PARA MAS INFORMES DIRIJANSE A SUS AGENTES:
DUSSAQ CO., LTD.
OFICIOS No. 30. TELEFONO A-6540 HABANA.

4664 8d-20

M.E.C.D. 2016

Sábados y Lunes

de "La Filosofía"

Es del más alto interés para usted, lectora, dedicar una parte de su tiempo disponible a nuestra tienda, hoy.

Aparte de que, como sabe, nuestros precios, tanto hoy como el próximo lunes no admiten competencia de ninguna especie, hallará detalles **muy útiles**, pues hemos retirado ayer de la aduana una remesa realmente enorme de telas y otros artículos propios de la temporada, supremamente atractivos.

GUARANDOL color entero, en los colores Rosa, Azul, Salmón, Embeleso, Bois de Rose, Fresa y Blanco, **A 75** centavos el corte de 4 varas.

BATISTA LAVABLE, de preciosos diseños, **A 80 centavos** corte de 4 varas.

VOILES ESTAMPADOS, dibujos lindísimos... **A 35 centavos, 45 c. 50 c. 65 c. 75 c. y $1.**

LURDOLIN PINTADO, de gran novedad. Dibujos menudos, **A 45 c. 55 c. y 75 c.**

GUARANDOLES PINTADOS, **A 60 c. $1.25 y $1.60.**

OLAN BELGA PINTADO. Estilos novísimos, **A $2 y $$2.25.**

OLANES ESTAMPADOS, **A 68 c. 75 c. y$1.25.**

GUARANDOL DE HILO PURO. Blanco y en colores, **A 42 c.**

MEDIAS DE MUSELINA DE HILO; 11 colores, incluso el blanco, **A 50 c.**

MEDIAS DE SEMISEDA, en 12 colores, **A 60 c.**

MEDIAS, TODAS DE SEDA, **A $1.35.**

RETAZOS Y CORTES, hoy y el lunes, a cualquier precio.

ZENEA (NEPTUNO) **La Filosofía** Y SAN NICOLAS

Ni en París ni en New York hallará usted hormas apropiadas para su pie

"UNCLE SAM" le brinda eso y algo más.

Visítenos antes de embarcarse.

MODELO R-218

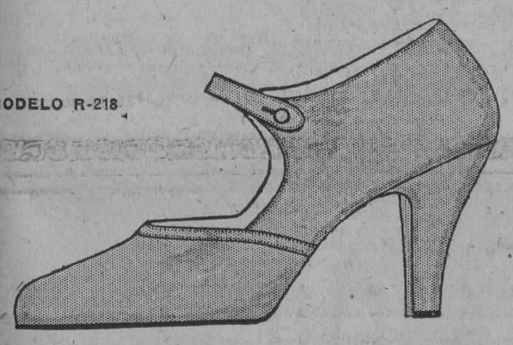

"UNCLE SAM"

MATALOBOS Y HNO. Teléfono M-7190.

Para Señora: SAN RAFAEL 1.

UN TRIUNFO MAS

De la famosa TINTURA JOSEFINA. En el Torneo Mercantil e Industrial ha obtenido la **COPA DE PLATA** y **DIPLOMA**, que se exhiben en las vidrieras de la

PELUQUERIA **"JOSEFINA"** GALIANO 54

NOTA: Con este son DIEZ GRANDES PREMIOS los que ha ganado la TINTURA JOSEFINA, la mejor de todas.

4606 2d alt. 18

DURANTE LA ESTACION CALUROSA cuando usted, se fatiga fácilmente y le falta energía, se siente abatido, nervioso, irritable y debilitado, tome una cucharadita de SALVITAE en un vaso de agua.

REFRESCA, VIGORIZA, LIMPIA Y PURIFICA.

Salvitae

Estimula el HÍGADO, y los RINONES entona la DIGESTIÓN, limpia y purifica el CONDUCTO INTESTINAL, elimina el ÁCIDO URICO, evita la POSTRACIÓN y la LANGUIDEZ.

HABANERAS

AMERICA ARIAS VIUDA DE GOMEZ

FESTIVAL DE CARIDAD

Aplausos, felicitaciones...

Sean todos para una dama.

Gran dama de la sociedad cubana, a la que todos admiran y a la que todos veneran por los ejemplos de su vida acrisolada, por los rasgos de su caridad inagotable y por la elevación de sus sentimientos cristianos.

Casi ocioso parece decir después de lo que antecede que he querido referirme a la señora viuda del general José Miguel Gómez, la buena y noble América Arias, con la que están mis respetos mayores, mis afectos más profundos.

Por su iniciativa, y bajo su presidencia, se ha celebrado en la noche anterior un festival benéfico.

La Feria de las Naciones.

En Palisades Park.

Magno número en el programa de los festejos oficiales organizados con motivo de las bodas de plata de la República.

Grandioso el éxito alcanzado.

Imponderable.

Las gestiones de la ilustre dama en aras del mayor lucimiento del festival se vieron eficazmente secundadas desde un principio por distinguidas señoras del mundo habanero.

Al esfuerzo colectivo de la parte mejor de esta sociedad correspondió el pueblo.

Una organización magnífica, digna de encomio, la de los kioscos.

¿Cuál mejor?

Nadie acertaría a decirlo.

Toda reseña, emprendida a la hora en que llego a la redacción, habría de resentirse de omisiones y deficiencias inevitables.

Hay mucho que decir.

Y lo dejo para mañana.

Entretanto lleguen estas líneas con mi felicitación hasta la señora América Arias viuda de Gómez.

Debe sentirse satisfecha.

Complacidísima.

ESTELA DE LA LASTRA

La dulce edad.

Edad de los quince.

Realizado ensueño y alcanzada aspiración de almas puras y cándidas frentes.

La vida, que se abre en flor, aparece llena de anhelos, de esperanzas y de quimeras.

En la fecha de hoy celebra el fausto suceso Estela de la Lastra.

Linda señorita.

De cautivadora gracia.

La hija que es amor, es contento y es felicidad de la interesante dama Nena G. Arenas viuda de la Lastra.

En su residencia de Animas números 174, altos, le ofrecen una fiesta sus amantísimos abuelos, los distinguidos esposos Francisco G. Arena y Clara L. del Campo.

Fiesta de la noche.

Unica, de las que no se repiten.

(Continúa en la pág. SIETE)

CONDONACIONES DE MULTAS A LOS COMERCIANTES

Texto del decreto dictado con motivo de las "Bodas de Plata"

El Presidente de la República, a propuesta del secretario de Hacienda, ha firmado el siguiente decreto:

Por cuanto: con motivo de tener efecto este mes las Bodas de Plata de la República, el Gobierno, en su deseo de celebrar tan fausto acontecimiento con una medida que beneficie al comercio, la industria y contribuyentes en general, ha decidido condonar el ochenta por ciento del importe de las multas impuestas en expedientes administrativos por infracción de las leyes de impuestos.

Por cuanto: con la condonación dispuesta en este decreto como medida excepcional y sin que siente precedente, no sólo se beneficia al contribuyente, hoy día afectado por la crisis general que ha venido atravesando el país, sino que también al propio Fisco, ya que es de esperar un aumento en la recaudación a fines del año económico, en virtud de que para gozar de los beneficios de la condonación dispuesta se requiera el pago al Estado de los tributos o impuestos adeudados, en un plazo que vencerá el próximo día 25 de junio de este año.

Por tanto: en uso de las facultades que me confiere el artículo 67 número primero de la Constitución de la República y la ley de 27 de enero de 1927, a propuesta del secretario de Hacienda y oído el parecer del Consejo de Secretarios,

RESUELVO:

Primero: declarar condonado y condonar en consecuencia, el ochenta por ciento del importe de las multas de carácter administrativo, impuestas por la administración en los expedientes de infracciones de las leyes de impuestos y pendientes de pago aún por los contribuyentes.

Segundo: para gozar del beneficio de esta condonación del ochenta por ciento del importe de la multa, deberá el contribuyente pagar antes del próximo día 25 de junio de este año, el restante veinte por ciento de la multa establecida y además los impuestos y recargos que según el correspondiente expediente estuviere adeudando el contribuyente, ingresando en firme esas cantidades.

Tercero: los beneficios de la condonación dispuesta por este decreto no se aplicarán a los reincidentes, ni tampoco a aquellos casos de los que se hubiere derivado responsabilidades de orden criminal, que estuvieren sometidas a la resolución de los Tribunales de Justicia de la República. No serán tampoco objeto de condonación los recargos que formen parte del impuesto según la legislación vigente.

Cuarto: para el cobro del impuesto devengado y recargo, en su caso, y del restante veinte por ciento de la multa impuesta, se remitirán todos los expedientes del caso a los administradores de las Zonas y Distritos Fiscales respectivos, quienes darán el correspondiente ingreso a las cantidades pagadas, dando cuenta a la superioridad y a la oficina de donde procediere el expediente.

Quinto: pasado el día 25 de junio, sin que el contribuyente hubiese cumplido con lo dispuesto en este decreto, perderá todo derecho a la cancelación que aquí se concede; y los expedientes continuarán su curso bien para su resolución por la superioridad, o bien para la exacción procedente de acuerdo con el procedimiento general de apremio; debiendo a ese efecto, los administradores de Zonas y Distritos Fiscales, transcurrido dicho día 25 de junio, dar cuenta a la superioridad y oficinas centrales respectivas con aquellos expedientes relativos a contribuyentes que no hubiesen concurrido a pagar en el término y condiciones fijados en este decreto.

Sexto: las disposiciones del presente decreto empezarán a regir desde su publicación en la Gaceta Oficial de la República y no serán aplicables a las multas ya pagadas a la administración.

Séptimo: el secretario de Hacienda queda encargado de cumplir lo dispuesto en este decreto.

Dado en la Habana en el Palacio de la Presidencia, el día 19 de mayo de mil novecientos veintisiete.

Gerardo Machado.—Presidente.

Dr. Gutiérrez de Celis.— Secretario de Hacienda.

VENTA-ANUNCIO

Piel color trigo, con aplicaciones piel labrada de tonalidad azulosa

$5.00

GRANDES ALMACENES

Fin de Siglo

Grandes ofertas para las fiestas...

CELEBRE USTED TAMBIEN CON ALGUNA BUENA ADQUISICION, PARA SI MISMO O PARA SUS SERES QUERIDOS, LA MAYORIA DE EDAD DE LA REPUBLICA!! OCASION COMO ESTA NO SE DARA EN MUCHO TIEMPO... REBAJA EN TODA CLASE DE ARTICULOS APROPIADOS PARA REGALOS

PARA CABALLEROS

CORBATAS de rica calidad, elegantísimas, desde $0.70.
JUEGOS de tira para hacer lazo y pañuelo, desde $3.00. De pañuelo y corbata de seda, desde $1.25.
CAMISAS de poplín, batista, Vichy, seda, etc., en color entero o en matices de fantasía, desde $2.00... YUGOS de esmalte, plata u oro, en variedad de estilos, desde $2.00.
BOTONADURAS de nácar, plata, plata con perlas, etc., desde $4.50.
PAÑUELOS de hilo, blancos con iniciales en color, desde $4.00 la caja. De fantasía, estampados en colores, desde $0.75 uno.
CALCETINES de hilo y de seda, desde $0.50.
CARTERAS DE PIEL, de dos y tres dobleces, sumamente elegantes, en varios colores, desde $3.50.
Billeteros, desde $1.25.
Cigarreras de piel, muy finas, con cantoneras y chapita de oro, desde $4.50.
CINTURONES de piel, en blanco y colores, con finas hebillas niqueladas, plateadas, etc., algunas con iniciales, desde $3.00.
BASTONES de fina madera o malaca, en colores claros u obscuros, varias formas, desde $3.00.
TIRANTES de fina seda, en color entero o matizados, desde $1.00.
PLUMAS FUENTE, de oro y esmaltadas en colores o negras, desde $1.75.
LAPICEROS de esmalte en colores, oro, negros, etc., desde $0.75. Muy prácticos.
CENICEROS de bronce, con trabajos al relieve y pequeñas figuras, desde $2.25.
BATAS de seda brocada, combinadas; última novedad; desde $10.00.
PAYAMAS de finísima seda, desde $10.00...

PARA SEÑORAS

ABANICOS japoneses, de papel, con varillaje de laca, desde $1.00, a $2.75. Muchos estilos bellísimos, con el varillaje de madera o de bambú; tipo pericón o tipo antiguo... En abanicos es verdaderamente maravillosa nuestra colección.
BUFANDAS estampadas de crepé mongol, desde $3.50... Mantaletas de crepé mongol, desde $14.60... Bordadas, desde $15.50...
CHALES de crepé de China, en color entero desde $5.25; estampados, desde $6.00...
COLLARES de perlas grandes, todas del mismo tamaño, de 150 cms. de largo, desde $3.50 hasta $7.00... De perlas con cuentas de cristal tallado, muy elegantes, desde $2.80.
ARETES en estilo antiguo, desde $1.50. Pulseras haciendo juego con ellos, desde $3.50.
PASADORES de plata con piedras, perlas y esmalte, propios para vestidos y sombreros, desde $1.50.
MEDIAS DE SEDA, en todos los estilos, calidades y colores, desde $0.75 hasta $6.75. Recomendamos especialmente un tipo de medias de seda con costura francesa, a $1.65.
MEDIAS "FINERY", famosísimas, con banda de coral, desde $2.45 hasta $5.75.
PAÑUELOS de linón y batista, en blanco y en colores, desde $0.50 la caja de tres. De holán clarín blancos, con estampados en colores, desde $0.90 caja de media docena.
LIGAS de fantasía preciosas, en su estuche, con motera y en todos los colores, desde $1.25.
JUEGOS INTERIORES de tres piezas de fino opal—camisa de día de noche y pantalón—con calados y bordados al pasado y encajes bretones, desde $5.25 hasta $11.25... De holán de hilo, con trabajos de fil-tiré, guarnecidos unos con dobladillo de ojo y otros con encajes valenciennes, desde $12.75 hasta $50.00... Juegos de dos y tres piezas, de finísima seda, con encajes y bordados al pasado, desde $17.50 hasta $100.00.
DESHABILLEES de crepé georgette y crepé Cantón, con encajes, cintas, etc., desde $19.75.
KIMONOS de tela espejo estampada, pussy willow, radium, etc., desde $8.00... Payamas encantadoras... Zapatillas en todos los estilos, colores y materiales, desde $5.00..

ADEMAS

EN NUESTRO DEPARTAMENTO DE ARTICULOS ESPECIALES PARA REGALOS—que es el mejor surtido de la Habana—ENCONTRARA USTED. POR POCO DINERO, VERDADERAS MARAVILLAS DE GUSTO, DE ORIGINALIDAD Y DE ELEGANCIA.

HAGANOS UNA VISITA ANTES DE MARCHARSE

PRECIOS MÓDICOS, PERO FIJOS

Colorantes Fijos de PUTNAM

Satisfacción Segura Mayor Economía

Imposible que con Tintes Putnam resulte mal. Colores más vivos y permanentes. Sumamente concentrados, y por lo tanto, se gasta menor cantidad por kilo de ropa. Un mismo paquete tiñe seda, lana, algodón, lino y telas mixtas en una sola operación. Instrucciones en cada paquete. Empléese el Blanqueador Putnam "No-Kolor" para quitar el color viejo y las manchas.

Busque Ud. esta Marca en cada Paquete.

ELABORADOS POR Monroe Drug Co., Quincy, Ill., E. U. de N. A.

NO HAY AGUA IMPURA CON LA NEVERA FILTRO CRISTAL

LA Nevera-Filtro "CRISTAL" es lo más moderno y práctico que se ha fabricado.

Se le pone el agua impura y sus magníficos filtros la purifican de tal modo, que no le dejan bacteria alguna.

Enfría el agua y los alimentos que en ella se guarden, de una manera perfecta.

Es de forma ovalada, toda de acero y bellamente esmaltada de blanco. Todas las piezas interiores, inclusive el serpentín, se desmontan fácilmente para poder limpiarlas.

VENGA A VERLA O ESCRIBA PIDIENDO CATALOGO

ARELLANO Y CIA

CASA PRINCIPAL: MARTA ABREU (AMARGURA) Y HABANA. TEL. A 3329

SUCURSAL: J. G. ZENEA (NEPTUNO) Nº 65 TEL. M 7520

HABANA

SUSCRIBASE AL "DIARIO DE LA MARINA"

Nueva Vitalidad

¿Está Ud. siempre cansado? ¿Se siente Ud. viejo y gastado? ¿Está débil y nervioso? ¿Ha perdido la salud y la fuerza? ¿No tiene Ud. ninguna aspiración?

Recupere la felicidad, el placer de vivir, la salud y las fuerzas. El ELIXIR DE LEONARDI PARA LA SANGRE le infundirá nuevas energías y aspiraciones. Es un remedio que da nueva vitalidad y enriquece la sangre. Estimula el hígado, los riñones, el estómago y las glándulas. Sus benéficos efectos se sienten desde la primera dosis.

El ELIXIR DE LEONARDI PARA LA SANGRE es también inmejorable para la falta de apetito, el agotamiento, el reumatismo, la nerviosidad, la gota, la sífilis y la neurastenia.

ELIXIR DE LEONARDI PARA LA SANGRE

DA VITALIDAD

Para el Eczema

Los que han sufrido de esta terrible enfermedad y se han estado rascando por años, consiguen el sueño y el descanso poco después de haberse aplicado el Ungüento Cadum. Ha demostrado ser un gran alivio para millares de personas que por largo tiempo han estado sufriendo de eczema, acné (barros), granos, forúnculos, úlceras erupciones, urticaria, ronchas, almorranas, comezón, sarna, postemillas, escaldadura, sarpullido, costras, así como en heridas, arañazos, cortaduras

M.E.C.D. 2016

Crónica Católica

BRILLANTES FIESTAS RELIGIOSAS, SE CELEBRARON EN CONMEMORACIÓN DE LAS BODAS DE PLATA DE LA REPUBLICA

EN LA SANTA METROPOLITANA IGLESIA CATEDRAL

En nuestro primer templo, además de la grandiosa de la víspera, de la que ya dimos cuenta al católico lector, el 20 a las 9 a. m. tuvo lugar solemne Misa, en la cual ofició de Preste, el M. I. Canónigo, Don Pedro Sixto, asistido de los Capellanes de coro R. P. Evelio Díaz y Fermín Fraga.

La Capilla Catedral, bajo la dirección del Maestro señor Felipe Palau, interpretó la parte musical que coronó de un modo brillantísimo el Himno a la Patrona de Cuba.

La enseña patria, la gloriosa Bandera cubana, estaba colocada al lado del Evangelio, el sitial de honor en el templo.

Asistió una distinguida concurrencia y presidió la Directiva de la Asociación Nacional de Damas de Nuestra Señora de la Caridad, a quienes nos congratulamos en felicitar por su amor a la Iglesia y a la Patria.

EN EL TEMPLO DEL CORAZON DE JESUS

La Congregación de San José

En el templo de la Residencia de la Compañía de Jesús, hubo tres solemnes funciones:

La primera la ofreció la Congregación de San José, en la mañana del día 19.

Consistió en Comunión General, Misa cantada con exposición del Santísimo, Plática, bendición y reserva.

Ofició y predicó el R. P. Joaquín Santillana, Superior de la Residencia y Director de la Congregación.

En la elocuentísima plática, puso de manifiesto las razones porque la Iglesia ora por la República y sus gobernantes. Hace resaltar cuán majestuosa resulta en estos días, en que se conemmoran las Bodas de Plata de la República, esa oración. Exhorta a los congregantes y fieles a unir sus preces a las de la Iglesia, y ofreciéndolas por intercesión del glorioso Patriarca San José, a quien debían pedir la gracia especialísima, de que ni uno solo de los moribundos que en estos días fallezca, deje de alcanzar la eterna salvación.

Asistió una numerosa concurrencia.

APOSTOLADO DE LA ORACION

El segundo homenaje fué tributado por el Apostolado de la Oración, en la tarde del 19.

A la Patria fueron dedicados los solemnes cultos de los Jueves Eucarísticos, que en este día revistieron especial esplendor.

Predicó el Padre Santillana, S. J. Desarrolló el siguiente tema, que no podía ser más apropiado ni más oportuno a las circunstancias de la Conmemoración.

'LA EUCARISTIA, UNICA SOLUCION DE LOS PROBLEMAS ACTUALES'

Después de haber probado su tema, exhorta el erudito jesuíta, a elevar fervorosas preces al Altísimo, por intercesión de Nuestra Señora de la Caridad, Patrona de Cuba, a fin de que ésta sea próspera y feliz, lo mismo en el orden material que en el espiritual.

Después del sermón se cantó grandioso Te-Deum, en acción de gracias a Dios, por los favores que de su liberal mano recibió la República.

Ofició el Superior de la Compañía de Jesús en la Habana y Rector del Colegio de Belén, R. P. Camilo García, S. J., asistido de los Padres Ramón Díaz y Jesús Rivera, S. J. Al Te-Deum siguió la bendición y reserva de S. D. Majestad.

Los solemnísimos cultos de gratitud y acción de gracias, concluyeron con el canto de los Himnos Eucarísticos y el Nacional, a la Patrona de Cuba.

En lugar preferente del presbiterio aparecían colocadas la Venerada Imagen de la Patrona de Cuba y la Bandera patria, entre arcadas de bellísimas y olorosas flores.

El arístico adorno lo confeccionó con irreprochable gusto artístico, el Hermano Celestino Durante, S. J.

Asistió una concurrencia tan numerosa como distinguida.

LA FEDERACION MARIANA DE LA ANUNZIATA

El tercer homenaje católico a la Patria, en sus Bodas de Plata, llevado a cabo en el templo de Reina, lo rindió en la mañana del 20, la poderosa Federación Mariana de la Anunciata, a la cual se unieron las demás Asociaciones de este templo. A las ocho a. m. reunidos en el templo, el Superior de Reina y Rector del Colegio de Belén, expuso el Santísimo Sacramento y cantó la Misa, asistido del Hermano Durantez, S. J. y el seminarista José Nevares.

Después de alzar el celebrante, el Director de la Federación Mariana, R. P. Jorge Camarero, S. J. distribuyó la Sagrada Comunión a los congregantes marianos de 'La Anunciata'; a los Luises; a los congregantes marianos obreros de Nuestra Señora de la Caridad; a las Damas del Ropero del Catecismo; a la Camarera de Nuestra Señora de la Caridad señora María Josefa Gómez, viuda de Almagro, y por último a numerosos fieles.

Reservado el Santísimo Sacramento, una vez terminada la Misa, el P. Camarero, dirigió los fervorines de acción de gracias; explicó la fecha conmemorativa y elevó especiales preces por la Patria y sus gobernantes.

Concluyó el Homenaje religioso con el canto del Himno a la Patrona de Cuba.

La parte musical de estos tres solemnes homenajes religiosos, estuvo encomendada a la capilla musical del templo, la cual bajo la dirección del maestro señor Toribio Azpiazu, interpretó un selectísimo programa, que mereció las unánimes alabanzas de los asistentes.

Presidió el Excmo. Sr. Ramón J. Echevarría, Caballero de San Gregorio el Magno, Presidente general de la Anunciata.

HOMENAJE CIVICO

El 20 después del homenaje religioso, la Congregación Mariana de la Anunciata y la de la Caridad, se reunieron en la sala de juntas de la Iglesia de Reina, donde 'La Congregación Mariana Obrera de Nuestra Señora de la Caridad', celebró una solemne sesión en honor a la Patria, como Homenaje cívico a la misma.

Pronunció un magnífico discurso el joven y elocuente tribuno Dr. Ochotorena, quien entusiasmó a sus oyentes; lo mismo cuando hablaba a los obreros marianos de los sacrificios que costó forjar la libertad de la Patria, que cuando les refería las gentilezas usadas por el General Sandoval con el cadáver del Apóstol Martí; así como al demostrarles, que la fe en Dios, la práctica de la Religión, son el más firme sostén de la Patria libre e independiente, como al exhortarles al amor a Cuba, para dignificarla y elevarla, y al amor a España, como a Madre Patria, a fin de cumplir con aquel mandato de Martí: 'La República con todos y para todos'.

Pero siempre amando a Dios, y rogándole nos haga unos dignos hijos de Cuba, para que no desmerezcamos de nuestros antecesores.

El orador fué ovacionado y se vitoreó a Cuba con gran entusiasmo. El P. Camarero, S. J. da las gracias al Dr. Ochotorena por su magistral discurso y exhorta a los congregantes obreros al cumplimiento de sus deberes cívico-religiosos.

Se le tributa cariñosa ovación al P. Cámarero, S. J.

Recuerda el P. Camarero, S. J. a los Congregantes de la Anunciata, que el próximo domingo a las 12 1-2 de la mañana, el Banquete en conmemoración de las Bodas de Plata tendrá lugar en el Hotel Bristol.

Se da por terminada la Asamblea con el Himno Nacional.

Presidieron el Padre Camarero, S. J., los PP. Echevarría y Monleón, y los señores Casas, Ruiz, Mayoz, Pascual, Roig y el Presidente de los congregantes marianos obreros, señor Juan Armenteros.

Las Damas del Ropero del Catecismo de la Anunciata, obsequiaron con ricos sanwichs a los obreros marianos, los que las aplaudieron con gentileza.

SOLEMNE TE-DEUM EN EL TEMPLO DE NUESTRA SEÑORA DE LA CARIDAD

En el templo de Nuestra Señora de la Caridad se conmemoraron las Bodas de Plata de la República con los siguientes actos:

Te-Deum.—A las nueve, a. m. el celoso Párroco R. P. Eduardo Ferrer, ilustre sacerdote cubano, asistido de los Padres José Manuel Corrales y Cristóbal Pastor, cantó solemnemente el Te-Deum que cantó nutrido coro de voces, bajo la dirección del meastro señor Luis González Alvarez.

Después del majestuoso Te-Deum, tuvo lugar la Misa de Ministros, en la que él ofició de Preste, asistido de los mismos venerables sacerdotes.

Concluído el Santo Evangelio, el P. Ferrer, pronunció un notabilísimo sermón, en el cual puso de manifiesto el progreso material, intelectual y religioso de la República en estos sus primeros 25 años de existencia. Habla con encomio de la devoción del pueblo cubano a su Patrona, y de su antigüedad en la iglesia de su nombre en la Habana. Exhorta a los cubanos occidentales a visitar a este Santuario de la Patrona de Cuba, a fin de que ante Ella arrodillados, adquieran la fortaleza necesaria para luchar por la grandeza moral y material de Cuba, como nuestros antepasados fortalecieron sus corazones para la épica lucha de la indepnedencia.

Lucía el templo un magnífico adorno de plantas y flores entrelazadas con banderas de la Patria.

En el alzar de la Misa se interpretó el Himno Nacional. Y después de la Misa, el de la Patrona de Cuba.

A las 5 1-2 de la tarde, los poéticos cultos de las Flores de María fueron ofrecidos a la Patrona de Cuba, por las bellas alumnas del Colegio de las Madres Oblatas, que declamaron muy bellas poesías y entonaron bellísimos cánticos en loor a María, Madre de la Caridad.

Tanto los solemnísimos cultos de la mañana como los de la tarde, estuvieron muy concurridos.

LA SECCION ADORADORA NOCTURNA DE LA HABANA, HA CELEBRADO UNA GRANDIOSA VIGILIA DE ADORACION EN CONMEMORACION A LAS BODAS DE PLATA DE LA REPUBLICA

En el templo de los Padres Paules de la Merced, celebró la Sección Adorado Nocturna de la Habana, la 'Vigilia general extraordinaria' en conmemoración de las Bodas de Plata de la República.

Fué organizada por el Presidente general de la misma, Comandante del Ejército Libertador, señor José Elías Entralgo.

Se ajustó al siguiente programa:

Junta de Turno.—A las diez y media de la noche tuvo lugar la Junta de Turno. Rezó las preces y dirigió la lectura espiritual, el P. Angel Tobar, C. M.

El Presidente General, pronuncia un elocuentísimo discurso, en el cual demuestra cuán útil es orar por la Patria, y pide como cubano, y en cumplimiento del Reglamento de la Sección Adoradora Nocturna, que oren fervorosamente por que Cuba, en la nueva etapa que hoy comienza, sea grande en lo material y en lo espiritual. Encarece se den gracias a Dios, por los beneficios recibidos por la República. Exhorta a desagraviar al Señor, por cuantos no reconocen sus divinos derechos de Rey y Señor de pueblos y naciones. Suplica pidan gracias y bendiciones para el pueblo de Cuba; para los Paules y para las obras de las Misiones y de los Catecismos Diocesanos.

Procesión de la Guardia. — La Guardia Real Nocturna de Jesús Sacramentado, pasó procesionalmente al templo, cantando los Himnos litúrgicos.

Bendición de una preciosa bandera.—Colocada la Guardia Real Nocturna en su puesto, el R. P. Cipriano Izurriaga, C. M. bendice la nueva y preciosísima bandera de la Sección, que sostiene el Jefe del Primer Turno, señor Enrique Llano, dándole guardia de honor los adoradores Jesús Lanza y Cornelio Gutiérrez.

Responso por el eterno descanso del alma del Apóstol Martí.—El Padre Hilario Chaurrondo canta un solemne responso por el eterno descanso del Apóstol de las libertades patrias José Martí, por ser aniversario de su muerte.

Exposición.—Concluído el sermón el P. Izurriaga, expone a Su Divina Majestad.

Sermón.—A continuación el P. Angel Tobar C. M., pronuncia un elocuente sermón, en el cual considera a Jesucristo como Rey de las naciones, las que para ser grandes, deben seguir su ejemplo.

Se congratula de la asistencia de tantos adoradores nocturnos, a los que pide oren por Cuba en esta grandiosa noche, y en su nombre den gracias y desagravien al Señor.

Pide gracias y bendiciones para Cuba, para sus gobernantes y para el pueblo cubano, a fin de que crezca en caridad y amor.

Solemnes Maitines.—Al sermón siguió el solemne canto de Maitines.

Te-Deum.—A las doce de la noche se cantó solemne Te-Deum.

Resultó de una grandiosidad indescriptible, entre el estampido de las bombas y voladores y el repicar de las campanas. El templo estaba repleto de fieles.

Ofició el P. Hilario Chaurrondo C. M. asistido del Padre Cabrera y del Hermano Tobar. Lucía el templo una preciosa iluminación y un artístico decorado floral.

Trisagio.—Después del grandioso Te-Deum, se cantó el Trisagio.

En todos estos cantos toman parte todos los adoradores, que forman un orfeón de doscientas voces, que admirablemente dirige el R. P. Ignacio Maestrojuan, C. M.

Horas de guardia.—Hasta las cuatro y media de la mañana, se vela de hora en hora, semitonándose el Oficio divino y recitándose el Acto de Desagravio, por los que maldicen y blasfeman. Y de piedad para los moribundos.

Misa y Comunión.—Una vez rezadas las Oraciones de la mañana y preparados para recibir dignamente la Comunión, el R. P. Barquín, C. M., celebró la Misa y distribuyó la Comunión, a los adoradores y fieles, que en gran número permanecieron adorando a Jesús Sacramentado, toda la noche.

Le ayudaron los adoradores señores Corral y Lobato.

Procesión.—Después de la Misa, el Santísimo Sacramento fué llevado procesionalmente bajo palio por las naves del templo, por el R. P. Juan Alonso, asistido del P. Camilo Cabrera, C. M. y del Hermano Tobar, C. M.

Resultó altamente conmovedora la procesión.

Bendición y Reserva.—Recogida la procesión, S. D. Majestad fué reservado.

Himno a la Patrona de Cuba.—Después de la reserva, se cantaron los Himnos Eucarísticos de Sagasti-zábal y el Nacional a la Patrona de Cuba.

Retirada de la guardia.—A las 6 de la mañana del 20, después de 8 horas de continua oración, la Guardia se retiró, cantando el 'De profundis'.

Enhorabuena. — Damos nuestra más cumplida enhorabuena al Comandante Entralgo, a la Sección y a los Padres Paules, por este magno homenaje a Cuba, tributado en sus Bodas de Plata.

Una especial felicitación para el Jefe y Secretario del Primer Turno Hermanos Enrique Llano y Frank Entralgo encargados de la dirección de la Vigilia, que en tan grandioso éxito culminó.

Asistentes eclesiásticos.—Concurrieron toda la noche a la Vigilia prestando servicio en el confesonario, el Pbro. Padre Jovaní y el Franciscano R. P. Fray Máximo Zirronandia.

En la próxima edición terminaremos la reseña de las fiestas celebradas en nuestros templos para conmemorar las bodas de plata de la República.

La falta de espacio nos impide hacerlo hoy.

CULTO CATOLICO PARA HOY

En Jesús María y José, los solemnes cultos del Jubileo Circular.

En Reina, Misa, Comunión y plática de las Hijas de María Inmaculada.

En los Pasionistas la Comunión mensual de las Hijas de María del Escapulario Azul.

En San Francisco y Santo Cristo, Triduo a Santa Rita.

En todos los templos los cultos del Mes de María.

CULTO CATOLICO PARA MAÑANA

En Reina, por la mañana la Comunión Reparadora del Apostolado de la Oración. Por la tarde cultos a María Medianera de todas las gracias.

En San Francisco y el Cristo, solemne función a Santa Rita.

En la Merced, solemne homenaje a María Inmaculada, por la Asociación de la Medalla Milagrosa.

En Jesús del Monte, los cultos mensuales de los Pajes del Santísimo Sacramento y la Asociación Pontificia. En el Carmen, la función mensual de las Cofradías del Niño Jesús de Praga y de Hijas de María y Teresa de Jesús.

En todos los templos, el ejercicio del Mes de María con plática y ofrecimiento de flores.

UN CATOLICO DIA 21 DE MAYO

Este mes está consagrado a la Madre del Amor Hermoso.

Jubileo Circular.—Su Divina Majestad está de manifiesto en la iglesia de Jesús, María y José.

Santos Secundino, Valente, Victorio, Poliento (o Polinto), y Sinesio, mártires; Santa Aglae, matrona y Virginia, virgen.

San Valente, mártir, fué uno de los primeros obispos de Pamplona, en España, y habiéndose declarado abiertamente contra el culto de las falsas divinidades, fué encarcelado con tres niños de la misma ciudad, que él había instruído y bautizado, y que permaneciendo los cuatro constantes en la fe, después de haber soportado grandes tormentos, fueron degollados.

San Victorio y San Poliento, mártires. Sábese tan solo de estos Santos que fueron de Cesárea en Capadocia, y que murieron mártires en la misma ciudad por los años de 250.

San Sinesio, mártir. No se sabe dónde padecieron martirio; el cardenal Baronio cree que fué en Nicomedia, en tiempo de Diocleciano.

EL libro de cocina "Royal" llena un verdadero requísito en miles de hogares. Recibirá Ud. un ejemplar gratis si nos manda su nombre y dirección.

Royal Baking Powder Co
100 East 42nd. Street.
New York.—E. E. U. U.

MAYO, MES DE FLORES

Tenemos nuestra casa convertida en un jardín, tal es la cantidad y variedad de flores que ofrecemos. Dalias, Margaritas, Crisantemos, Rosas, Violetas, toda la flora sugestiva, confeccionadas con verdadero arte.

También Ramos de Musgo y de Helecho para hacer bouquet.

Los precios tan interesantes y variados como las flores.

La seccion X
OBISPO 85

SEDAS

MEDIMOS POR YARDAS

FLAT CREPE LAVABLE, a rayas	$
FLAT CREPE, muy fino	"
CREPE MONGOL	"
CREPE METEORO, doble	" 2.75
FLAT CREPE SUPERIOR	" 1.50
CREPE DE CHINA FRANCES	" 1.50
GEORGETT FRANCES	" 2.75
GEORGETT CLASE EXTRA	" 2.00
GEORGETT CHIFFON	" 1.50
GEORGETT ESTAMPADO	" 2.50
VOAL DE SEDA, color entero	" 1.25
TELA ESPEJO, fina	" 1.00
TAFETAN FAYA	" 1.70
RASO LIBERTY, algodón	" 0.35
HOLAN DE LINO, estampado	" 0.80
HOLAN DE LINO, color entero	" 0.60
HOLAN DE LINO, color entero	" 0.75
WARANDOL DE LINO	" 0.60
VOAL SUIZO, finísimo	" 0.50
VOAL ESTAMPADO	" 0.50
WARANDOL, de lino, para sábanas, 11 cuartas, a	" 1.75
SABANAS VELMA, Imperial, media docena	" 5.75
CREA DE LINO PURO, pieza	" 14.00
MEDIAS DE SEDA, "ALLEN-A" GARANTIZADAS	" 1.70
MEDIAS DE SEDA, "ALLEN-A" GARANTIZADAS	" 1.[illegible]
MEDIAS DE SEDA, "ALLEN-A" GARANTIZADAS	[illegible]

SEDAS NEGRAS

GRAN SURTIDO de $1.50, 1.75, 2.00, 2.75, 3.00, 3.50, 4.00 y 5.00.

LA CASA DE LAS SEDAS

SAN MIGUEL, 21, entre Amistad e Industria
Teléfono M-9261.
SERVIMOS PEDIDOS AL INTERIOR

4145 1d-6

COMPAÑIA DE CONSTRUCCIONES Y URBANIZACION.

De conformidad con el acuerdo adoptado por la Comisión Reorganizadora de esta Compañía se convoca a Junta General Extraordinaria de Accionistas con el fin de dar cuenta con las operaciones realizadas desde la celebración de la última Junta General, del Balance General practicado con fecha 31 de Diciembre de 1926 y de la definitiva liquidación de la Compañía.

Dicha Junta tendrá efecto el día 3 de Junio del corriente año, a las tres de la tarde en la casa calle de Habana número 65, altos, advirtiéndose a los señores Accionistas que hasta dicho día el Balance se encuentra a la disposición de los mismos para su examen si lo tuvieren por conveniente; que podrán hacerse representar por otro accionista con poder Notarial o por el señor Presidente de la Compañía con carta poder; y que para concurrir a dicha Junta habrán de acreditar en la Secretaría de la Compañía, Habana, 65, altos, su condición de accionista depositando en la misma sus certificados o títulos de acciones al menos con cinco días de antelación a la fecha de la Junta, o entregando el recibo acreditativo de haber hecho dicho depósito en cualquiera de los Bancos de esta Capital.

Habana, 18 de Mayo de 1927.

José L. Pessino,
Secretario-Gerente.

4657 1d-20

LIBROS PARA TODOS

MOYANO Y MOYANO (PEDRO).—MANUAL DE FISIOLOGIA VETERINARIA Y MECANICA ANIMAL. Cuarta edición corregida y aumentada con los últimos adelantos. Zaragoza. 1 tomo en 4º encuadernado en pasta española.. $ 6.00
CASTAN TOBEÑAS (JOSE).—DERECHO CIVIL ESPAÑOL COMUN Y FORAL. Obra ajustada al Programa para las Oposiciones a Notarías determinadas. Segunda edición, revisada y y ampliada. Madrid 1926. 3 volúmenes en 4º en pasta española "15 00
MENENDEZ PIDAL (R.)—ORIGENES DEL ESPAÑOL. Estado lingüístico de la Península Ibérica hasta el siglo XI. Esta obra es el tratado más autorizado sobre esta materia y contiene datos de gran interés filológico. Madrid. 1 tomo en 4º, encuadernado en pasta española.. " 7.50
HERAS HERVAS (ANTONIO LAS.)—EL PROBLEMA SOCIAL DE LOS CIEGOS HISPANO-AMERICANOS. Madrid. 1 tomo en 8º a la rústica.. " 1.00
PADRE MARIANA.—HISTORIA DE ESPAÑA.—Una obra notable, editada en 1852 con multitud de datos importantes, narrados imparcialmente y adornados con numerosos grabados de aquella época. Madrid. 1852. 3 tomos en 4º, encuadernados en pasta española.. "15 00
PICHARDO (ESTEBAN).—GEOGRAFIA DE LA ISLA DE CUBA. Obra agotada y de gran mérito, que fué publicada en la Habana el año 1854 bajo los auspicios de la Real Junta de Fomento. Habana 1854. 4 tomos en 1 volúmen encuadernado en pasta "20.00
MADOZ (PASCUAL.)—DICCIONARIO GEOGRAFICO-ESTADISTICO-HISTORICO, DE ESPAÑA Y SUS POSESIONES DE ULTRAMAR.—Obra notabilísima, editada en 1846, de la que es difícil adquirir ejemplares y que es una historia completa y documentada de España y los Pueblos Hispano-Americanos, con la ventaja de que todas las materias están tratadas en orden alfabético, circunstancia que facilita la búsqueda de un dato cualquiera en un momento determinado. (Unico ejemplar). Madrid 1846. 16 tomos en 4º mayor encuadernados en pasta.. "60.00
REPARAZ (GONZALO).—PAGINAS TURBIAS DE HISTORIA DE ESPAÑA QUE AHORA SE PONEN EN CLARO.—Reconsideración de muchos pasajes históricos, que los documentos y datos posteriores han demostrado su inexactitud y que deben ser corregidos en los nuevos textos. Madrid. 1 tomo en 4º a la rústica " 2.00
MUÑOZ CASILLAS (JUAN).—LOS PODERES DEL ESTADO Hechos y meditaciones para intentar salvar la estabilidad del poder Ejecutivo en un régimen de Democracia. Madrid. 1 tomo en 8º a la rústica.. " 1.00
YESARES BLANCO (ING. RICARDO.)—MEDIDAS ELECTRICAS. Monografía. Madrid. 1 tomo en 8º encuadernado en cartoné " 1.00
YESARES BLANCO (ING. RICARDO).—EL MOTOR DE EXPLOSION MODERNO. 1 tomo en 8º ilustrado y encuadernado en cartoné.. " 1.00
SHEARER (W. P.)—LOS SECRETOS DE LA CONSTRUCCION MECANICA.—Recopilación de los métodos más modernos y prácticos de trabajo de los metales Edición ilustrada con 953 grabados. Barcelona. 1 tomo en 4º a la rústica.. " 2.50
CASTELLS (A.)—HILATURA DEL ALGODON.—Un tratado moderno con descripción y análisis de las plantas textiles y los métodos y maquinarias modernas que se emplean en su elaboración. Edición ilustrada con numerosos grabados. Barcelona. 1 tomo en 4º encuadernado en tela.. " 4.00
MIQUEL (J. DE)—MANUAL PRACTICO PARA LA ELABORACION DE LICORES.—Preparaciones de todas clases, todas modernas. Barcelona. 1 tomo en 4º a la rústica.. " 1.50
STEP (EDWARD).—MARAVILLAS DE LA VIDA DE LOS INSECTOS.—Narración popular de sus vidas y costumbres. Maravillosa edición ilustrada con 12 primorosas láminas en colores y 636 grabados en negro, en su mayoría fotografías tomadas directa y expresamente para esta obra Madrid. 1 tomo en 4º encuadernado en tela.. "10.00
NORDAU (MAX).—LAS MENTIRAS CONVENCIONALES DE NUESTRA CIVILIZACION. Nueva edición. 1 tomo en 4º a la rústica.. " 1.20
PEREZ MINGUEZ (FELIPE).—PSICOLOGIA DE FELIPE II.—Madrid. 1 tomo en 8º a la rústica.. " 1.00
DARWIN (CARLOS.)—ORIGEN DE LAS ESPECIES, POR MEDIO DE LA SELECCION NATURAL O CONSERVACION DE LAS RAZAS EN SU LUCHA POR LA EXISTENCIA. Valencia. 3 tomos encuadernados en un volumen, en pasta.. " 3.50
GENIN (AUGUSTO.)—EL ROBINSON ESPAÑOL.—Manuscrito de fines del siglo XVIII salvado de la destrucción y publicado con notas y un apéndice. Madrid. 1 tomo en 4º a la rústica.. " 1.20
MARDEN (ORISON SWEET.)—VOLUNTAD RESUELTA. Tomo 37 de sus obras. 1 tomo en 8º encuadernado en tela.. " 1.50
FERNANDEZ DE CASTRO Y LIZASO.—LA POESIA MODERNA EN CUBA 1882-1925. 1 tomo en 8º a la rústica.. " 1.20
RODRIGUEZ (P. TEODORO.)—RELATIVIDAD, MODERNISMO Y MATERIALISMO./1 tomo en 8º a la rústica.. " 1.20

LIBRERIA CERVANTES

Avenida de Italia, 62. Apartado 1115 Teléfono A.4958. Habana.

LA MODERNA POESIA

Obispo, 135. Apartado 603. Telfs.: A 1171, 1172 y 1173. Habana.

Piden Protección Para los Fabricantes Nacionales de Botones

Cumpliendo un acuerdo de su Consejo de Directores, la Asociación de Comerciantes de la Habana está preparando un informe respecto de la protección arancelaria que solicita la "Real" Compañía de Botones, de Marianao; cuya empresa se ha dirigido en este sentido a la Asociación mencionada, exponiendo los particulares siguientes:

"Cuba consume cerca de 55.000 gruesas de botones de nácar al mes. Hasta el presente estos botones se han importado —puesto que no se fabricaban aquí. La mayor parte de dichos botones vienen del Japón, y algunos de Francia.

Hace varios años se construyó una fábrica de botones de nácar en Marianao, la cual fracasó después de estar funcionando durante un corto tiempo. Esta fábrica es hoy propiedad de esta compañía que es una sociedad anónima cubana. Fué completamente reparada y esaba lista para funcitonar cuando el ciclón la demolió. Desde entonces ha sido reconstruída por completo, se ha equipado con maquinaria moderna y durante los últimos tres meses ha estado trabajando empleando obreros expertos y a personal que trabajaba antiguamente en dicha fábrica.

Esta Compañía ha mantenido una estadística cuidadosa del costo de operación y estamos convencidos de que la industria no puede subsistir a menos que se cambie el sistema de aforo de los derechos de aduana que actualmente nos rigen.

El sistema actual está basado en el peso de los botones y de los cartones en que vienen cosidos. No tiene relación alguna con el costo de producción. El costo de producción está casi siempre en proporción con el tamaño; por consiguiente, el resultado es que la mano de obra cubana en los botones de pequeño tamaño, que son los que más se utilizan, no recibe protección alguna, y en cambio se concede una protección excesiva a los botones de tamaños mayores de los cuales en realidad se utilizan muy pocos. Los derechos que se cobran actualmente en los botones de tamaño grande son mayores que los que se cobran a dichos botones en los Estados Unidos, y en cambio en los tamaños pequeños, que son los más usados (18 líneas) los derechos solo ascienden a la quinta parte de los que se cobran a dichos botones en los Estados Unidos.

No puede haber industria alguna que subsista en estas condiciones, y no se remediaría dicha situación con solo aumentar los actuales derechos, a menos que al mismo tiempo se modifique el sistema de aforo del botón.

En vista de lo anteriormente expuesto, nos permitimos recomendar un sistema análogo al actualmente utilizado en los Estados Unidos, que no se presta al fraude y que resulta de muy fácil aplicación. Este sistema es aforar los botones, no por su peso, sino por su diámetro; lo cual sería un método más científico que el actualmente empleado y concedería toda la protección que se necesita para la subsistencia de esta industria, puesto que aumentaría los derechos donde es necesario, o sea, en los botones pequeños, y en cambio los disminuiría donde dicha protección no se necesita, o sea en los tamaños mayores.

La Hacienda se beneficiaría igualmente con este sistema puesto que los derechos de aduana serían superiores a los actualmente cobrados y no encarecería la vida, puesto que con el sistema de aforo que se solicita los botones de nácar en Cuba costarían aún menos de lo que cuestan en los Estados Unidos. Tomamos como punto de comparación los Estados Unidos, puesto que las condiciones existentes en Cuba son más análogas a las de dicho país que a las de cualquier otro.

Los derechos de aduana en los Estados Unidos sobre botones de nácar son 1-3|4 centavos por cada línea por gruesa, más el 25 por ciento ad-valorem. La línea es la unidad de medida del botón, calculándose 40 líneas por cada pulgada de diámetro. Los botones más usados tienen como mínimo 10 líneas, y varían de dos en dos líneas a saber: 10, 12, 14, 16, 18, etc. Los botones del mismo tamaño pueden ser de diferentes tipos y naturalmente variar en peso, pero la mano de obra de uno y de otro es la misma.

Este sistema tiene la ventaja de que protege al obrero cubano, puesto que protege al botón pequeño donde el costo de la mano de obra ocupa la mayor parte del costo total del botón y permite que el obrero cubano dedicado a esta industria gane un jornal superior al que pagan a los obreros japoneses en el Japón, donde las condiciones de civilización no son las mismas. Esta industria no puede pagar a los obreros cubanos un jornal de $1.50 a $2.00 por un día de trabajo a menos que reciba la necesaria protección para poder competir con los botones fabricados en Japón, donde la mano de obra es tan barata.

Nos permitimos indicarle la conveniencia de que los derechos en los botones de nácar que se importan en Cuba sean fijados en dos centavos por cada línea por gruesa. Adjunto se servirá usted encontrar un esquema que ha sido preparado con información exacta obtenida de fuentes fidedignas y del costo de operaciones de esta Compañía. Este cálculo ha sido hecho a base de una utilidad no mayor del 10 por ciento para la Compañía. Usted observará que de adoptarse estas indicaciones se protegerían los tipos de botones pequeños o sea de 10 a 22 líneas, en los cuales se aumentarían los derechos, pero en cambio los botones de 30 líneas en adelante tendrían que pagar menos derechos de los actuales.

En dicho esquema encontrará usted una escala de los derechos que se cobran en los Estados Unidos y debajo, en cifras rojas, las cantidades que resultarían a base de dos centavos la línea, el costo de los botones importados.

Creemos haber demostrado: a) que el precio del 80 por ciento de los botones vendidos en Cuba es más bajo que el de los demás países, b) que modificando el sistema de aforo de los derechos aduanales en los botones de nácar la República puede aumentar su recaudación y al mismo tiempo prestar a una nueva industria una ayuda basada en principios científicos.

Glaxo
Lo mejor para su Bebé

LA DICHOSA

COMPAÑIA CENTRAL

Obispo y Compostela

Teléfono A-6770. Apartado 748

Habana

Números a la venta para el Sorteo de Mayo 31.

107	2323	5525	8026	10224	11339	13004	13827	17719	22002	27127
108	2777	5529	8027	10251	13345	13006	13888	17747	22003	27313
110	3003	5557	8115	10255	11418	13008	14016	17755	22004	27316
114	3009	5569	8118	10310	11421	13018	14077	17774	23003	27444
122	3013	5813	8181	10333	11514	13019	14113	17777	23119	27711
123	3028	5815	8419	10410	11517	13021	14115	17778	23233	28088
131	3030	6005	8577	10508	11527	13023	14313	17779	23316	28116
133	3112	6008	8688	10555	11528	13024	14355	17788	23324	28117
135	3113	6015	8777	10610	11529	13027	14377	17811	23418	28118
141	3233	6023	8788	10710	11534	13029	14666	18011	23613	28868
147	3235	6077	8818	10810	11524	13043	14714	18013	23711	
150	3335	6113	8828	10910	11543	13045	14814	18069	23715	
177	3444	6114	8999	11002	11547	13048	15003	18315	23917	
199	3612	6118	9000	11003	11548	13051	15012	18822	23999	
215	3718	6477	9010	11004	11549	13054	15018	18881	24069	
415	4013	6969	9024	11006	11551	13057	15037	18882	24442	
615	4015	7001	9030	11020	11553	13077	15046	18887	24446	
677	4133	7003	9037	11026	11554	13088	15123	19007	24666	
688	4141	7013	9047	11046	11557	13115	15144	19022	25006	
819	4155	7017	9141	11050	11575	13122	15419	19029	25016	
900	4388	7018	9414	11054	11585	13145	15524	19318	25027	
969	4588	7029	9416	11056	11615	13211	15533	19323	25053	
1006	4669	7031	9512	11058	11666	13212	15545	19329	25116	
1013	4677	7040	9514	11105	11715	13222	15549	19417	25211	
1015	4999	7171	9616	11108	11728	13231	15618	19418	25214	
1017	5000	7213	9811	11124	11745	13325	15814	19718	25223	
1019	5033	7219	9814	11125	11751	13351	16014	19813	25325	
1122	5034	7314	9915	11127	11755	13418	16113	20005	25333	
1216	5035	7412	9926	11129	11825	13447	16115	20222	25413	
1313	5045	7419	9944	11131	11912	13449	16161	20233	25417	
1314	5051	7511	10001	11145	12069	13523	16555	20777	25519	
1316	5053	7514	10006	11147	12077	13525	17002	21025	25614	
1412	5054	7555	10023	11151	12319	13545	17011	21117	25715	
1414	5088	7575	10025	11215	12369	13631	17013

VIBOREÑAS

INSTITUCION INCLAN. — ESCUELAS SALESIANAS DE ARTES Y OFICIOS.

Desde ayer cuenta la Víbora, la más importante y hermosa barriada de la Habana que hace algún tiempo me impulsó a llamarla la **Ciudad Nueva**, con algo que no tiene la misma capital, una soberbia institución benéfica para niños que no ocasionará el menor gasto al Estado, la Provincia ni el Municipio, pues ha sido fundada con el legado del altruista e inolvidable don Manuel Inclán, siendo su Albacea el doctor Francisco Angulo.

Me refiero a la **Institución Inclán** que ha sido levantada en la calle Carmen entre las de Figueroa y Cortina, en esta nuestra cada día más populosa Víbora. Consta de un hermoso edificio, construído por los arquitectos Luis y Leonardo Morales, de cuatro pisos, en un terreno de 10 mil metros cuadrados; construcción sólida, moderna, elegante, hecha así para el fin que se dedicaba, con una hermosísima portada de dobles escaleras laterales y barandas metálicas, que conducen a un amplio vestíbulo. A la derecha una sala de espera para los alumnos, con originales asientos que desaparecen para dejar más espacio, y un gran salón de recibo. A la izquierda están la librería, departamentos de clases, comedor de los H.H. y la imprenta, que junto con el querido amigo Panchito Díaz Garaigorta pude debido a la bondad de su Director, señor Sixto Dalmasso.

Está dotada de los más modernos aparatos alemanes e italianos, eléctricos y su manejo no ofrece el menor peligro para los niños; el señor Dalmasso echó a andar una máquina y puso una mano como descuidadamente y en el acto se detuvo y se la protegió una varilla, metálica. Todo es por el estilo y pudimos ver los preciosos trabajos que con ellas se realizan, ante ellos el elegante prospecto conque fuí obsequiado. Este piso como todos, tiene una amplia galería y en el que pudiéramos decir el sótano, están la capilla, los comedores y los baños al mismo nivel del gran patio. El salón de actos es amplio y de una elegancia delicada. Los dormitorios poseen grandes ventanales a todos lados y ayer que había calor intenso sentíase en ellos una brisa deliciosa. Los talleres de carpintería y los de herrería y mecánica están montados como la imprenta, y permitirán a los alumnos ser unos expertos oficiales en su profesión.

Y todo esto, así descrito a grandes rasgos, se ha hecho y se sostendrá con dinero de un hombre dignísimo en vida e inolvidable en su muerte, que tenía un corazón noble y un alma sentimental, que dejó su capital para crear tan hermosa obra que perpetuará su nombre en ésta y en las venideras generaciones: don Manuel Inclán.

La inauguración se realizó con arreglo al programa que dí a conocer, complaciéndome en saludar a Monseñor Manuel Ruiz, nuestro querido Arzobispo y al Hermano Misionero Superior de los Salesianos y a otros más.

A pesar de las numerosas fiestas que había ayer, la concurrencia fué numerosísima y confieso que sólo una tercera parte puedo mencionar aproximadamente.

Doctor Francisco Angulo y señora Ana Josefina Billini y señorita Adriana Billini; señor José Rodríguez y señora; señor Eugenio de Soser y señora; señor Francisco Díaz Garaigorta y familia; señor Alberto Angulo; señora Blanca Sevilla e hija y señorita Nena Angulo. Señora Rosa Angulo viuda de Carrerá. Señores Ricardo y Ernesto Angulo; señor Salustiano Estévez; señor Heriberto Lobo; señor Eugenio Galbán; señora Carmen Ballesteros e hija; señora Consuelo Ronquillo de Ramos Izquierdo; señora Carmelina de la Torriente viuda de Fargas; doctores Gonzalo y Arturo Aróstegui; señorita Petronila García; señora Elvira Fernández; señora Carmelina Sicardó; señor Juan López Martínez y familia; señora Magdalena Miró de Báez; señoritas Teresa Saavedra y Josefina Márquez; señora María Antonia García Mujica; señor Darío Quiroga y Sid; señorita Beatriz Falcón; señor Julio Gómez y señora; señor Carlos E. Busquet y familia; señora viuda de Cué e hijas; señorita Carmen Olano; señor Francisco Valdés Jordán y señora; señora Alvarez Carballo e hija; señorita Mercedes Alvarez Carballo. Señora María de los Angeles Rey e hija; señor Ramón Suárez y señora; señorita Isabel Rodríguez; señorita Luisa Sánchez y hermana; señor Jaime Baca-Arúz y familia; señora Mercedes Guerra y familia; señora de Enrique Padrón; señora Sofía Otero; señorita Esperanza Padrón; señor Ricardo Martínez y familia; señor Evaristo Ledo e hija; señora de Juallé; Monseñor Menéndez, Párroco de Jesús del Monte; Padre Rafael Cortina Fernández; señora María Martínez de Folch; señorita Mercedes Laburdé; Irma de la Fe Villegas; América Lamas; señoras María Ojeda de Chomat; Antonia Ramírez de Ojeda; Elisa B. de Lamas; señora de Madrazo; doctora Concepción Hernández Calzadilla; Paquita Valls de Folch; señoritas Guillermina y Estela Foyo; señora María Martínez de Durango; señorita Isabel Acosta; señorita María Antonia Ecay; señora Edelmira López Trigo viuda de Henríquez; señora Caridad P. Viuda de Acevedo; señor Waldo Acebal y familia; señorita María Antonia Borges; señoritas López Neira; señorita Matilde Otero; Rosario Fonsello; María y Delfina Otero; Alicia Forcade; Graziella Rodríguez; Alicia Du Bouchet. Señora de Román; señorita Ana María Herrera; Juanita Gómez; Alicia Rodríguez; señora Emilia Lavín de Rodríguez; señoritas Sardiñas; Marina y Lola Domínguez; Eduvigis y Graciana López; Esther, Juanita y Dora Almeida; Cira Pérez; Dora y Olga Recoi; Tinita, Cuca y Petra Tomeu; Isabel Rey...

Muy atendido y obsequiado fuí, siendo eficazmente auxiliado por el cumplido joven Mario Fernández.

Contamos, lo repito, con algo que no existe en otros lugares de la República, la **Institución Inclán** en la que aprenderán artes y oficios niños hoy, hombres mañana, que serán útiles asimismo a su Patria y a las familias que formen, las que podrán sostener decente y honradamente debido a la nobleza de un corazón generoso, que todos deben imitar, elevando agradecidos a Dios una plegaria por su alma.

Urbano del Castillo.

VERMIFUGO DE B.A. FAHNESTOCK PARA LOMBRICES

Un remedio eficaz para expulsar lombrices

PARA NIÑOS Y ADULTOS

Absolutamente Inofensivo

De venta desde 1827

B.A. FAHNESTOCK CO.

Pittsburgh, Pa., E.U. de A.

MARFIL Y NACAR $7.50

Este precioso estilo, sencillo, de legítima y nueva piel color marfil brillante, por $7.50.

Infinidad de novedades.

Vale la pena venir.

Pida Catálogo.

HABANERAS

VIENE DE LA PAGINA 5

AURORA BUADES

HABLANDO CON LA CANTANTE

De la tierra de los naranjos.
Y de las flores.

Sí, valenciana, como Lucrecia Bori, es la señorita Aurora Buades, la estrella de la Opera.

La admiraba sin conocerla.

Sin haberla oído...

Un explicable alejamiento de las actuales noches líricas de nuestro gran coliseo ha restado mi aplauso en las ovaciones que van señalando triunfalmente las jornadas escénicas de Aurora Buades.

Acaso si sea esa la mayor contrariedad de mi justificado retraimiento.

No fuí a verla.

Pero ella ha venido a visitarme.

Hasta el tranquilo retiro del cronista llegó la agregia cantante arrostrando todas las molestias de una expedición que hace enojosa en estos momentos, a través de un largo trayecto, la demoledora obra con que se han iniciado los trabajos de la carretera central.

En presencia de la artista, bajo la emoción primera de sus singulares encantos, evoqué al punto impensadamente el recuerdo de las dos grandes contraltos que la precedieron en la admiración de nuestro público.

Italiana una.

Gabriella Besanzzoni.

La otra rusa, inolvidable que brilla en la Opera Cómica de París, es María Kousnezoff.

Una belleza, como ellas dos, la italiana y la rusa, la española que nos ha traído Bracale.

De porte airoso.

Graciosa, risueña, decidora...

Sus ojos grandes y rasgados ojos, parecen estar en rivalidad perpétua con el tesoro de su garganta.

Hablamos...

De su carrera artística comenzada hace poco más de un lustro, guarda los recuerdos mejores de sus éxitos en el Cayro y en la Argentina.

Desde su palco, cerrado con celosías, no faltó a una sola representación la Reina de Egipto.

Cantó con Fleta.

Como ahora con Lázaro.

Es joven, está en el apogeo de sus facultades y siente una vacación ferviente por su arte.

Habla del querido rincón valenciano, nostálgica y cariñosa, pero sueña con su lejana casita de Milán.

—¿Ningún amor, ningún ideal?

Me permiti interrogarle.

—Mi vida, esclava del arte, no me ha dejado tiempo para someterme a otra dominación.

Fué su respuesta.

Dicha con cierto gracioso mohín.

De su estancia en esta capital se muestra complacidísima Aurora Buades.

Lee todos los periódicos, pasea por nuestros alrededores y tiene en su tertulia nocturna de **Inglaterra** como asíduos al doctor Lucilo de la Peña y al gran García Sanchís, a quien fué a recibir en la Terminal.

La bella, la sugestiva contralto que se ha hecho la heroína de la temporada actual de ópera, me traía con su retrato una invitación para su beneficio.

Hermoso retrato.

De perfil.

Lo agradezco tanto más cuanto por la amable dedicatoria que lo acompaña.

El beneficio, en la noche de hoy, imprimirá un interés especialísimo a la función del Nacional.

Función de abono.

Séptima de la temporada.

Se repetirá **Favorita** a ruegos de espectadores ansiosos de admirar nuevamente a una de las más deliciosas Leonoras que han pasado por los teatros de la Habana.

Terminada la presentación de **Favorita** tendrá una breve charla con el público el señor García Sanchís.

Después, y para colmo de atractivos, entonará la beneficiada diversas canciones españolas.

Aurora Buades, que cantará mañana en la fiesta matinal de los Veteranos, como también en la función de gala del Nacional, por la noche, figurará en el programa de la velada que ofrece el lunes en sus salones el Centro Valenciano.

Velada en la que deleitará con su bella palabra a los concurrentes el señor Federico García Sanchís.

Hasta fines de la otra semana, después de su despedida con **El Trovador**, permanecerá entre nosotros la gentilísima cantante.

Sale con la Compañía.

Rumbo a Puerto Rico.

Continúa en la página NUEVE

LA CASA GRANDE

Galiano y San Rafael. Fundada en 1887. Telf. Central Privada (llame al M-7934)

1902 — 1927

venta aniversario

en conmemoración de las Bodas de Plata de la República

Continúa con gran éxito, nuestra venta especial extraordinaria en conmemoración de las Bodas de Plata de la República.

Solo hasta fin de mes sostendremos estos precios especiales. No pierda usted esta oportunidad que le brinda La Casa Grande, de adquirir artículos de calidad inmejorable por el precio más reducido.

sombreros

sombreros de piqué de niña para playa, $1.20
Sombreros de niña de paja de Siam, $1.99
Sombreros de paja inglesa de Sra. en todos los colores
$ 2 . 4 9
Sombreros de paja imitación a crochet beig adornados en colores y negros
$ 3 . 4 9
Sombreros de paja de fantasía, verdes, beig y punzó
$ 3 . 9 9
Sombreros de paja pedalina y crin muy bonitos
$ 4 . 4 9
FORMAS DE PAJA TAGAL, $0.45

ENCAJES—gran surtido de encajes de guipur, valencién, y de galones plisados y golillas,

TODOS LOS PRECIOS

PISO DE LOS NIÑOS—

MAMELUCOS DE WARANDOL—en colores blancos y combinados
$0.70

TRAJECITOS—para niños—pantalón de warandol y camisa de vichy
$1.25

CAMISAS SPORT—de poplín en colores y blancas
$1.05

PANTALONES—de crash de forma bombache
$1.40

TRAJECITOS DE SACO—en tusor, pantalón bombache y príncipe de gales
$5.50

Combinaciones—de B. V. D., para niños, muy frescas
$0.95

Sombreros—de paja y de tela
$0.90

TRAJES DE BAÑO—en variedad de estilos y colores
desde $0.60

Zapatos de goma—para la playa en distintos colores
desde $0.95

BOLSAS PARA PLAYA—en todos los colores y de formas diversas
desde $0.35

PARA CABALLEROS

CARBATAS—en una variedad espléndida de estilos y calidades de pintas de absoluta novedad
desde $0.82

CAMISAS—de vichy inglés, colores garantizados que no destiñen.
desde $1.89

CALCETINES—de buena calidad
un par $0.20
1|2 docena $1.05

YUGOS—esmaltados, muy finos, variedad de bonitos estilos, todos de novedad
desde $0.30

PIJAMAS—de vichy, soiesette, en color entero y a listas, muy frescas para el verano
$1.65

BASTONES—la colección más bonita de bastones la encuentra usted aquí, bastones finísimos de las formas de empuñaduras más originales
desde $2.00

ADEMAS: en nuestro espléndido departamento de caballeros, encuentra usted todos los artículos de su uso al precio más reducido.

RESUMEN DE NUESTROS ANUNCIOS ANTERIORES DE ESTA ESPECIAL Y EXTRAORDINARIA VENTA ANIVERSARIO:

Para que pueda usted obtener el mayor provecho de esta venta especial extraordinaria, le damos este resumen de nuestros artículos ya anunciados:

MEDIAS DE SRA.—PAÑUELOS DE SRA., Y NIÑOS. TELAS PARA VESTIDOS. GUARNICIONES, RETAZOS, TELAS BLANCAS, ROPA INTERIOR FEMENINA. ZAPATILLAS, BANDERAS CUBANAS. VESTIDOS. PERFUMERIA, FAJAS.

usted encuentra siempre en La Casa Grande el artículo que necesita al precio que le conviene.

LA CASA GRANDE — HABANA

FIESTAS PATRIOTICAS

Son varias las fiestas patrióticas que han de efectuarse en estos días y las damas acuden por su calzado a

TRIANON

Glacé marfil rosa, a $10.50

HERMANOS ALVAREZ

NEPTUNO Y SAN NICOLAS. TELEFONO A-7004

SEDAS

Crepé Meteoro fino. $1.75
Crepé-Mongol extra. . . . . "2.25
Crepé Georgette bueno. . . . . "2.25
Crepé Flat francés. . . . . "2.75

Garantizado que no se pasan

Calle CUBA, 85, esq. Santa Clara

4567 17-21-25

RELOJES DE PULSERA

De indescriptible magnitud ès el espléndido surtido que podemos ofrecerle en relojes de pulsera para señora. De oro 18 k., en formas ovaladas, y rectangulares, los tenemos desde $12.00 en adelante. Otros con adornos de esmalte policromado, en estilos ultramodernistas. Y de platino con brillantes, zafiros, rubíes y otras piedras, hay una colección exquisita, variadísima. Todos con máquina de la mayor garantía.

La Casa de la Quintana — LA CASA DE LOS REGALOS

S. IGLESIAS

ALMACEN DE MUSICA Y EFECTOS MUSICALES

SAN RAFAEL 46

(AL LADO DE LA CASA GRANDE)

TEL. M-1388: HABANA: TEL. M-4947

SERVIMOS CON RAPIDEZ LOS PEDIDOS DEL INTERIOR

Guanabacoa al Día

TRASLADO DE RESIDENCIA

Es de nuestro "Attaché" señor Mancebo, la nota siguiente: "La bondadosa Sra. Mercedes López, Vda. de Medina, ha trasladado su residencia en unión de sus queridos nietos, Gloria, Dulce María y Rafael Medina, para la casa Rafael de Cárdenas número 48 en esta localidad. En su nombre, gustoso ofrezco el nuevo domicilio a sus numerosas amistades, deseándoles las mayores felicidades.

NUESTRO COMERCIO LOCAL

Tres establecimientos que se destacan por la laboriosidad de sus dueños, constantes suscriptores del DIARIO, son la Panadería La Belleza, del señor Francisco Puiggros, situada en Maceo número 10, una de las más conocidas de nuestra Villa, con modernos aparatos para todo, y rindiendo un magnífico servicio a domicilio, lo mismo de su exquisito pan como de su excelente café y otros víveres, todos de la mejor calidad.

El establecimiento de Víveres finos, "La Primera de San José", del afectuoso amigo Félix Bustabad, situada en San José y Cruz Verde; joven trabajador que debe a sus esfuerzos personales y a su consagración al trabajo, todo el auge que en tan poco tiempo ha tomado su mencionado establecimiento.

Y la conocida casa de préstamos "La Equidad", de Don Servando Sánchez, amigo del pueblo, y siempre dispuesto a cooperar por los progresos de la localidad donde reside. Esta casa lleva muchos años instalada en Cruz Verde y Máximo Gómez, y cuenta con un surtido especial de muebles y prendas en general.

Tres casas de nuestro comercio local, las que hemos querido destacar para que se vean los progresos de nuestra Villa, y para enviarles a sus respectivos dueños un afectuoso saludo por el engrandecimiento que han obtenido en sus negocios.

Jesús CALZADILLA.

La Fashionable

Tiene el gusto de avisar a su distinguida clientela que tiene a la venta un nuevo surtido de sombreros propios para la estación y para las fiestas de esta semana. Pajas y colores muy variados.

ESPECIALIDAD EN SOMBREROS

TAPIE SOEURS

OBRAPIA, 61, (altos) entre Compostela y Aguacate

Teléfono A-3218.

¡CURE SU CATARRO!

EL GRIPPOL

Es una medicación de gran éxito en el tratamiento de la grippe, tos, catarros, bronquitis, tuberculosis pulmonar, laringitis y todos los desórdenes del aparato respiratorio.

DOSIS:

Para adultos, cuatro cucharadas al día. Para niños, consúltese el folleto que acompaña al frasco.

Rechace de plano toda sustitución

LABORATORIO DEL DR. A. C. BOSQUE

TEJADILLO 86, HABANA

Mantenga al nene libre del tormentoso salpullido.

Las pequeñas erupciones cutáneas a que estan sujetos todos los infantes se desarrollan tan facilmente, llegando a ser aflicciones serias, que toda madre debe tener a su alcance el Ungüento Resinol para retenerlas inmediatamente. No arde al ser aplicado. Por muy irritado que se halle el delicado cutis se obtiene pronto alivio al untarse

Resinol

HORCHATA "VIVES"

LO MEJOR PARA EL VERANO

Producto de absoluta garantía y recomendado como bebida altamente nutritiva y deliciosa.

Elaborada especialmente para Familias.

PIDALA AL TELEFONO I-6354.

MEDIO LITRO, $0.50

SEIS MEDIOS LITROS, $2.00.

SE SIRVE A DOMICILIO

4635 1d alt. 19

M.E.C.D. 2016

TEATRO MARTI

HOY ESTRENO HOY

La First National Pictures presenta a la orquídea de la pantalla

en

CAPRICHO DE AMOR

Los amores de una esposa que tuvo la entereza de confesarle la verdad a su marido.

Atractiva y misteriosa, Corinne Griffith en escenas que obligan a ver esta producción.

4622 3d 20

CINE LARA

Para hoy se anuncia un atractivo e interesante programa.

En los turnos de 4 y 9 y 30 se presentará el estreno de la bonita producción titulada LA PARODIA DEL AMOR, por Helen Chadwick y Forest Stanley.

En los turnos de 3, 5, 8 y 10 y 30 irá a la pantalla el estreno de la regia producción titulada NITCHEVO o LOS CABALLEROS DEL MAR, por Lilian Hall Davs

Mañana: HABLA EL MONO.

Lunes 23: UN AMANTE PERFECTO.

Martes 24: EL FALSO MILORD.

Miércoles 25: LOCA, LOQUITA DE AMOR.

998 1 d 21

CINE VIVES, Vedado

DISCIPULO DEL DIABLO, colosal película del popular actor Monte Blue, es el estreno que para sus turnos preferentes tiene el acreditado y lujoso cine VIVES de la calle B y 27, del Vedado.

Mañana a las cinco y cuarto y nueve y cuarto y cuarto: MANOS ARRIBA, por Raymond Griffith.

A las dos p. m. gran matinée con LA VENUS DE LA VELOCIDAD, por Priscila Dean, PIRATAS DE LAS PRADERAS y dos preciosas comedias.

Lunes 23: CAMARADAS ANTE TODO, por Dolores del Río y Lloyd Hughes.

Martes 24: YO QUIERO SER REPORTER, por Johnny Hines.

LA SOCIEDAD HABANERA SE DA CITA NOCHE TRAS NOCHE EN EL GRAN TEATRO

"PAYRET"

Para contemplar y aplaudir a la compañía de revistas y variedades del teatro

"ACTUALIDADES"

Empresa C. OROZCO.—Director: TEOFILO HERNANDEZ.

Que con gran éxito presenta DOS estrenos diarios.

HOY, SABADO, ACTUARA MATINEE Y NOCHE

EXTRAORDINARIA MATINEE DE UNA A CINCO DE LA TARDE

Estreno de chistosas comedias, de la divertida cinta por HAROLD LLOYD "DELICIAS DE MATRIMONIO", la película por Dorothy Revier: "EN AUSENCIA DE LA ESPOSA", y la compañía de revistas y variedades presentará la revista de gran actualidad titulada:

EL VOTO FEMENINO

EL RAPAZ LLEGA A CUBA

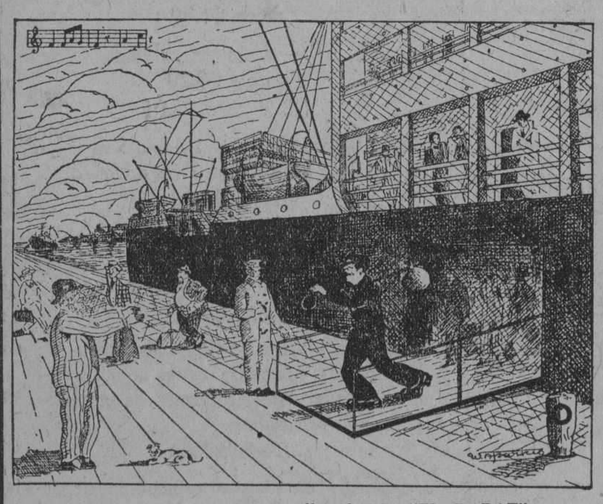

Simpática escena de la llegada de "EL RAPAZ"

Por la noche dos tandas:

LA PRIMERA: de 8 a 9 la película "DELICIAS DE MATRIMONIO", y de 9 a 10 la revista en un acto y 5 cuadros de López Brillas y Hernández, titulada:

EL RAPAZ

La segunda tanda: De las 10 en adelante, con películas y la simpática revista de gran éxito de los mismos autores, titulada:

EL SABADO DE GLORIA

FINALIZANDO TODAS LAS TANDAS CON NUMEROS POR LA GENIAL ESTRELLA ESPAÑOLA MAGA DE LOS CANTOS REGIONALES **EMILIA BENITO.**

LUNETA, 80. TERTULIA, 30.

EN EL TEATRO

"ACTUALIDADES"

Gran éxito de la compañía de revistas y atracciones

FAMILIA BELL

con nuevos números en cada tanda. Comedias, dramas, Sketchs, números musicales y ventriloquía en combinación con la exhibición de las mejores cintas cinematográficas.

TEATROS Y ARTISTAS

RIGOLETTO.EL DEBUT DE JOAQUIN IRIGOYEN

Joaquín Irigoyen, el famoso pelotari vasco, debutó como tenor anoche en el Teatro Nacional, interpretando el Duque de Mantua de Rigoletto, la inspirada ópera verdiana.

Discípulo de Antón—el glorioso tenor de la época de Gayarre y Aramburo, Irigoyen ha hecho en Italia provechosos estudios y emplea sus facultades con muy buen éxito.

Fué anoche aplaudidísimo. El público lo acogió con mucha simpatía y le hizo demostraciones de afecto cálidas.

Irigoyen tiene, sin duda, un brillante porvenir en el arte lírico.

Berganovo cantó la parte del protagonista con singular acierto.

Los demás intérpretes contribuyeron al buen éxito.

Para hoy, sábado, se anuncia la **serata d'onore** de Aurora Buades, mezzo soprano, de aptitudes excepcionales.

Cantará Favorita, con el divo Lázaro y después del segundo acto interpretará canciones españolas.

Mañana, domingo, la última matinee. Se interpretará **Bohemia.**

Por la noche, gran función de gala. Asistirá el Presidente de la República y el Cuerpo diplomático.

Después, **Marina,** interpretada por la Ottein y Lázaro.

Y la **serata d'onore** del célebre artista, creador de Parisina con **El Trovador.**

Una magnífica perspectiva para los **dilettanti.**

CINE RIVOLI

SAVITRI, la magistral cinta por Rina de Liguoro, en las tandas elegantes de laristocrático palacete del Reparto La Sierra.

Función corrida de 8 y 30 a 11: la interesante cinta EL GUSANO DE ORO por Helene Chadwick; NOVEDADES FOX, SAVITRI.

Domingo en matinée: LOS LOBOS DEL CAMINO; EL FANTASMA NEGRO.

1192 1 d 21

CINE RIALTO

ULTIMAS EXHIBICIONES DE "EL MEJOR AGUJERO"—EL LUNES SE ESTRENA LA MARCA TRAGIC, POR RIN TIN TIN

Tocan a su fin las exhibiciones de la regia comedia en diez actos que tiene por título EL MEJOR GUJERO, que con tan tremendo éxito se ha estado exhibiendo, de la que es distribuidora exclusiva en Cuba la Compañía Cinematográfica Cubana. Tal como estaba previsto, esta producción ha obtenido un éxito bastante lisonpero no solamente por el hecho de tener al simpático comediante Syd Chaplin como intérprete principal, sino que también porque su argumento está basado en un original tema que ha encontrado en todos cuantos la han visto por sus constantes escenas de risa y por su magistral dirección. No cabe duda que la empresa de este concurrido teatro tuvo un buen acierto al seleccionar esta comedia para su estreno, pues ha acudido una buena cantidad de público a verla durante los días que ha estado exhibiéndose. EL MEJOR AGUJERO se repite hoy en las secciones de las tres, cinco y cuarto y nueve y cuarenta y cinco juntamente con una revista de acontecimientos mundiales.

Para las otras tandas de la una y media, siete y ocho y media, se anuncia HIJOS DE LA SOMBRA, interesante cinedrama que interpretan Eileen Percy y Creighton Hale.

El lunes se estrena LA MARCA TRAGICA por Rin Tin Tin y más adelante MELENITA ROJA, fna comedia por Marjorie Daw.

1008 1 d 21

Gran Teatro

NACIONAL

Junio 1o.

FERNANDEZ, presenta a

JOHN BARRYMORE

el más grande actor del mundo en

DON JUAN

La gigantesca producción basada sobre las leyendas de varias obras y que tiene como escenario los cínicos amores de un joven español en toda la Europa entera.

Pronto: Debut de Encarnita Marzal.

CINE VERDUN

HOY, MANON

Soberbio es el programa que exhibe hoy esta acertada Empresa de la calle de Consulado. Empezará la matinee a la una y media. Habrá una revista y una comedia. La Compañía Cubana presenta al más famoso actor cinematográfico John Barrymore, en la superproducción dramática titulada MANON. La First National presenta (La Casa Aristocrática de las películas) a la conocida Colleen Moore y a Lloyd Hughes en la joya LA FLOR DEL DESIERTO. La Paramount Film presenta a Anna Q. Nilsson y James Kirkwood en la gran joya LA CUMBRE DEL MUNDO. A las cinco se repite MANON. Por la noche el mismo programa.

Mañana matinée a la una y media: una revista; una comedia; MARIDOS REBELDES; Percy Maront en EL ULTIMO SOPLO; Buck Jones en LUCHA DE AMOR, Jetta Goudal y UN AMANTE PERFECTO; John Gilbert Por la noche el mismo programa.

Sábado 28: Estreno de LA CARAVANA DE LAMOR, por Antonio Moreno.

Viernes 27: estreno EL FARO DE LAS ALMAS, por Vera Reynolds.

1002 1 d 24

Exámenes en el conservatorio La Salle, Vedado

De brillantes pueden calificarse los exámenes celebrados el pasado día 19 en el Conservatorio "La Salle", en el Vedado y que dirige con plausible acierto el Profesor José Valls, bien conocido en el mundo del arte.

Estos exámenes son los correspondientes al curso escolar de 1926-1927.

Verificáronse en el salón de Música del Colegio de la Salle, bajo la presidencia del siguiente tribunal:

Profesores, José Valls, Carlos Fernández, Jesús Erviti, Hno. Cassiano, Hno. Director del Colegio y como Secretario el señor Eugenio Blanco Villar.

Todos los alumnos hicieron las pruebas correspondientes con el beneplácito del tribunal examinador que tuvo palabras de encomio para los alumnos y el profesor señor Valls.

Después de dediberar el tribunal durante largo rato acordó otorgar las siguientes notas:

Sobresaliente con felicitación: Pedro Enrique Segrera; Rogelio Ruíz; Francisco Mestre; Dionisio Peón; Oscar Montalvo; Antonio Kerrigan.

Sobresaliente: Carlos Castanedo; Gustavo Godoy; René Rivas; José Galigarcía; Francisco García; Rolando Casulleras; Enrique Martínez Barrinaga; Eduardo Rojo; Raúl Silva; José Ma. Zayas.

Aprovechado: Jorge Rojo; Raúl Alejo; Alfredo Crucet; Juan Bilbao.

El propio tribunal acordó conceder Diploma de Honor con medalla especial a los siguientes alumnos que sobresalieron en las pruebas ejecutadas. Pedro Enrique Segrera; Rogelio Ruíz; Dionisio Peón; Raúl Silva; Rolando Castellanos.

Terminados los exámenes el Hermano José Netelmo de Jesús, Director del Colegio les dirigió la palabra felicitándolos por las brillantes pruebas ejecutadas y alentándolos para que sigan por dicho camino y en las vacaciones aprovechen las enseñanzas obtenidas durante el curso.

Acto seguido fué llamando a todos los alumnos y haciéndoles entrega de los diplomas y medallas con la imagen de Santa Cecilia, Patrona de los Músicos; igualmente hizo entrega de los diplomas y medallas de los premios de honor, que fueron recibidos por los alumnos entre la felicitación del tribunal y los aplausos de sus compañeros.

El tribunal examinador lo mismo que el Director del Colegio tuvieron palabras de encomio y elogio para el Profesor de la asignatura señor José Valle, Director del Conservatorio "La Milagrosa" por la gran labor educativa que año tras año viene llevando a cabo al frente de las clases de Violín del Colegio de "La Salle", del Vedado, Habana, Marianao, Colegio La Inmaculada, Champagnat y otros.

Felicitamos al Director del Colegio de La Salle Mno. José Netelmo de Jesús y de un modo especial al profesor Valls por el brillantísimo resultado de los exámenes celebrados.

Lorenzo BLANCO.

TEATRO DEL PRADO

Teléfono M-9218.—Paseo de Martí, 70.

HOY, 21 DE MAYO

En las Tandas Elegantes de 5.1|4 y 9.1|2

Mujeres a la Moderna

Por Laura La Plante

LUNETA, 60 centavos.

En la Tanda de las 3 y 8 p. m.

El Jorobado de Nuestra Señora de París

LUNETA, 40 centavos.

MAÑANA, DOMINGO

Damas de Matinée

por Mary Mc Avoy

Lunes 24, "EN LA VIDA DE CADA MUJER".

4619 1d.-21

FAUSTO Y CAMPOAMOR

HOY GRAN ESTRENO EN CUBA **HOY**

Paramount Films de Cuba presenta

La Soberbia producción

DELIRIOS de GLORIA

"STAGE STRUCK"

fina y lujosa creación del genio de la gloriosa artista del Cinema

GLORIA SWANSON

Repertorio de la PARAMOUNT FILMS DE CUBA- Consulado 112

EN FAUSTO

Gran prólogo adaptado a la película con gran lujo y cantado por un tenor, una soprano y un barítono. Lujoso decorado.

EN CAMPOAMOR

En tandas de 5 y 9.1|2 gran prólogo bailable titulado "SUEÑO ORIENTAL", por la célebre bailarina americana GLORIA ANNE HOLLIS.

CINE TRIANON

EL HIJO DEL SHEIK, la producción de RODOLFO VALENTINO, vuelve a exhibirse en TRIANON a petición de numerosas familias en las tandas elegantes de hoy sábado. VILMA BANKY, la preciosa rubia que tanto gustó en UNA NOCHE DE AMOR, es la que comparte con Valentino el peso de esta obra.

A las 8 y 30 EL CABALLERO DE LONDRES, por Ivor Novello.

Mañana domingo a las 5 y 15 y 9 y 30 EN LA VIDA DE CADA MUJER, por LLOYD HUGHES, VIRGINIA VALLI y STUART HOLMES.

En la matinee de 1 y 30 a las 5: la película de luchas entre indios y blancos titulada AMOR Y ODIO, por PAULINE STARKE. — La comedia Fox GILBERTO EL GIGANTE. — DOUGLAS FAIRBANKS en LA MARCA DEL ZORRO. — RONALD COLMAN y VILMA BANKY, en ALMA DEL DESIERTO.

El lunes LA COQUETA EMPEDERNIDA por Lillian Damita. — El martes, día de moda, SACRIFICIO DE UN INOCENTE, por THOMAS MEIGHAN. Este mismo día se presentará en las tandas elegantes las célebres cantantes mejicanas TAPIA Y RUBIO acompañados por el notable maestro TACOS, rey del jazz y rapsodista excéntrico. — Este número se presenta como única vez y a petición de familias del Vedado. Mañana se dará el programa de los números que harán.

Muy pronto EL MEJOR AGUJERO, por Syd Chaplin. 1103—1 d. 21

CINE NEPTUNO

VIRGINIA VALLI, LLOYD HUGHES y STUART HOLMES son los intérpretes de la cinta EN LA VIDA DE CADA MUJER, la película que se anuncia para hoy a las 5 y 15 y 9 y 30.

A las 8 y 15: MANON por JOHN BARRYMORE y DOLORES COSTELLO.

El domingo, a las 5 y 15 y 9 y 30: BEAU GESTE por RONALD COLMAN, ALICE JOYCE, NEIL HAMILTON, MARY BRIAN y NOAH BERRY.

En la matinee de 1 y 30 a las 5: GIGOLO por ROD LA ROCQUE — A CAZA DE HOMBRES, por LEATRICE JOY y TOM MOORE. — CAMARADAS ANTE TODO, por LLOYD HUGHES.—Caza Mayo, por Earle Fox.

A las 8 y 30: A CAZA DEL HOMBRE, por LEATRICE JOY y TOM MOORE. 999—1 d. 21.

CINE WILSON

Para hoy, en este fresco y elegante cinema teatro, se ha combinado por la Empresa un magnífico programa, comenzando con una matinée a las 3 y 15 p. m., con las cintas FOX NEW número 12; una comedia y el estreno de la atracción en ocho actos por Alice Calhoun y Robert Ellis, LA ULTIMA FARSA.

E nlas tandas elegantes de las cinco y cuarto y de las nueve y 45: comedias y el estreno de la superproducción en 9 actos, por Sylvia Gutiérrez y Manuel San Germán, basada en la obra de los Quintero, MALVALOCA.

En la tanda de las 8 y 15: LA ULTIMA FARSA.

Mañana grandiosa matinee de una a cinco p. m. con las super atracciones MUJERES A LA MODERNA, por Laura La Plante y James Kirkwood; EL HIJO DEL SHEIK, por Rodolfo Valentino y Vilma Banky; y EL AMOR ES CIEGO por Antonio Moreno y Pauline Starke, y actuación de la niña prodigio LEONORCITA PRAT en nuevas canciones y couplets.

Lunes 25: BEAU GESTE, por Ronald Colman y Alice Joyce.

Martes 24: estreno en Cuba LA SENDA DEL AMOR, por Clara Bow, Wallace Mc Donald y Stuart Holmes.

Miércoles 25: UN AMANTE PERFECTO, por John Gilbert y Roy D' Arcy.

Vernes 27: estreno en Cuba EL MANTO DEL PECADO, por Gertrudis Astor.

Sábado 28: DELIRIOS DE GLORIA por Gloria Swanson y debut de la pareja rivales de Narcisin BERTA Y SILVIO ZIENGHENIT, número verdaderamente prodigioso, regia presentación, magnífico espectáculo.

1003 1 d 21

CINE OLIMPIC

DISCIPULO DEL DIABLO, producción WARNER BROS, presentación Fernández, se exhibe en las tandas elegantes de hoy sábado.—MONTE BLUE es el intérprete de esta interesante y divertida cinta.

A las 8 y 0: UN AÑO DE VIDA por AILEEN PRINGLE.

Mañana domingo, a las 5 y 15 y 9 y 30: UN AMANTE PERFECTO, por JOHN GILBERT.

En la matinee de 1 y 30, a las 5: la película cómica de animales amaestrados que se titula EL PUGILISTA. —REGINALD DENNY en EL TRAJE DE ETIQUETA. — FRED THOMPSON y su caballo en EL AIRE A CABALLO.—NORMA TALMADGE y RONALD COLMAN en KIKI.

El lunes: EL PREMIO DE LA BELLEZA por VIOLA DANA. — El martes, MALVALCA la obra de los hermanos QUINTERO. — El miércoles: SACRIFICIO DE UN INOCENTE por THOMAS MEIGHAN. — El jueves, LA MUJER QUE MINTIO, por LEWIS STONE y NITA NALDI.

1001 — 1 d. 21

EN PAYRET: HOY POR LA TARDE "EL VOTO FEMENINO" Y POR LA NOCHE "EL RAPAZ" Y "EL SABADO DE GLORIA"

Sigue de triunfo en triunfo la compañía de nuestro amigo Orozco en el rojo coliseo PAYRET, pues sus obras originalísimas y tan llenas de vida han caído como suele decirse "como una onza de oro", siendo delirantemente aplaudidas y grandemente admiradas en su originalidad en argumento y en la simpática música que con toda inspiración la prodigaran los maestros señores Muguerza, Fernández Vila, y Monteagudo.

Las revistas que presenta la compañía de ACTUALIDADES, son todas hijas de los fecundos autores López Brillas y Hernández, quienes con el sentir y gusto de los "habitues" a los coliseos habaneros han dado margen para que surgiera en todo su esplendor el ambiente teatral, algo decaído por el continuismo.

La función de hoy constituirá un éxito más para las huestes que bajo la dirección del gran actor y fecundo autor señor Teófilo Hernández, han conquistado no tan sólo aplausos sino las simpatías de todos los públicos que los han admirado en sus difíciles labores.

Primeramente se comenzará a la una la Gran Matine infantil con películas cómicas, la film sensacional por Dorothy Revier EN AUSENCIA DE SU ESPOSA y la alta comedia de gran triunfo cinematográfico LAS DELICIAS DEL MATRIMONIO, por el gran Harold Lloyd el actor azme reir del Universo entero.

Y después la Compañía Internacional de revistas volverá a presentar el estreno de ayer que bajo el título de EL VOTO FEMENINO alcanzó tantos y merecidos aplausos.

Esta tanda será finalizada por la genial maga de los cantos regionales EMILIA BENITO, quien dirá sus hermosas canciones tal cual ela nos tiene acostumbrados.

Por la noche habrá atracción suficiente para que se congregue el público en el teatro PAYRET, pues se estrenará la divertida revista en un acto y dos cuadros titulada: EL RAPAZ, después de la exhibición de **Las delicias del matrimonio,** y en la segunda tanda se estrenará la revista de simpáticas escenas titulada: EL SABADO DE GLORIA, algo que ha sobresalido del repertorio a que antes nos referimos.

Estas tandas como de costumbre finalizarán con EMILIA BENITO, la maga de los cantos regionales.

Para el lunes se dará a conocer la obra cumbre del Teatro ACTUALIDADES, bajo el título de LA LEYENDA DE LAS PRINCESAS.

LA LEYENDA DE LAS PRINCESAS está llena de lujo y esplendor siendo una opereta ligera de gran movimiento escénico y espectáculo.

Como se ve, la temporada de la Compañía de Actualidades en Payret tiene margen para que se anote en el libro de los éxitos una página hermosa como gratos recuerdos de esta temporada tan corta pero tan brillante.

1179 — 1 d. 21.

GRAN MATINEE HOY EN EL TEATRO ACTUALIDADES

Ningún espectáculo mejor que la familia Bell podía Orozco haber buscado para llenar el vacío que deja su compañía de Revistas y variedades trasladada al Teatro PAYRET.

Pues la familia BELL con sus escentricidades y con lo variado de su espectáculo ha sido recibido por los asiduos al coliseo de la calle de Monserrate, con verdaderas muestras de simpatías. Anoche daba gusto ver la sala de este coliseo, llena de familias que ávidas de pasar un rato agradable se dieron cita para contempar el mejor número de atracciones con que cuenta hoy la República.

LA FAMILIA BELL ofrece la ventaja de que su repertorio es intenso por lo que resulta ameno e interesante.

Hoy, como día festivo, se ofrecerán tres tandas, siendo la primera una matinee infantil que comenzando a la una terminará a las 5 de la tarde.

En esta tanda se exhibirán las películas EL TEMERARIO, por Ken Maynard y el Ultimo soplo, por Buck Johnes terminándose con números especiales por LA FAMILIA BELL, cuya presentación ha sido un verdadero éxito.

Por la noche se cubrirán las tandas como de costumbre, la de las 8 con la exhibición de la película EL TEMERARIO después la actuación por la FAMILIA BELL y la segunda también con exhibición de epelículas cinematográficas y fin de fiesta con nuevos números por la FAMILIA BELL.

Para el próximo viernes sentará nuevamente sus redes a compañía de revistas y variedades de la casa estrenando la revista de gran espectáculo LA PASARELA ARTISTICA.

1011 — 1 d. 21.

CINE INGLATERRA

Para hoy colosal matinée a las dos p. m. con las super atracciones MALVALOCA, de los hermanos Quintero y LUCHA DE AMOR, por Getta Gaudal, Víctor Varconi y Henry B. Walthall.

En las tandas elegantes de las cinco y cuarto y de las nueve y 45: la superproducción en nueve actos, por Sylvia Gutiérrez y Manuel San Germán, MALVALOCA, de los hermanos Quintero.

En la tanda de las ocho y media: LUCHA DE AMOR, por Getta Gaudal.

Mañana colosal matinée de una a cinco p. m. con las super atracciones MUJERES A LA MODERNA, por Laura La Plante y James Kirkwood; EL HIJO DEL SHEIK, por Rodolfo Valentino, y EL VOLCAN, por Ricardo Cortez y Bebe Daniels.

Lunes 23: UN AMANTE PERFECTO, por John Gilbert y Roy D' Arcy.

Martes 24: estreno en Cuba de LA SENDA DEL AMOR, por Clara Bow, Wallace Mc Donald y Stuart Holmes.

Miércoles 25: EL SEDUCTOR, por Lew Cody y Gertrudis Olstein.

Viernes 27: EL MANTO DEL PECADO, por Getrudis Astor.

Sábado 28: DELIRIOS DE GLORIA, por Gloria Swanson.

1004 1 d 21

CINE CAMPOAMOR

El cinema Campoamor anuncia para hoy nuevas exhibiciones de DELIRIOS DE GLORIA, maravilla del arte silente por Gloria Swanson, la exquisita actriz y sin duda la más aristocrática de las estrellas que se ha paseado por el lienzo desde que existe ese módulo precioso de arte que es el Cinema.

Gloria Swanson, y los artistas que completan con ella el reparto de DELIRIOS DE GLORIA, han dado vida a una íntegra obra maestra que veremos igualar quizás pero nunca superar, pues todo contribuye edignamente a su éxito: asunto, desarrollo, escenificación e interpretación...

DELIRIOS DE GLORIA ocupará la pantalla como es costumbre en el coliseo de Industria y San José a la una, tres, cinco, siete y nueve y media, acompañándola, a las cinco y nueve y media, la orquesta del teatro, que ejecutará su propia partitura.

Y permanecerá en los carteles hasta mañana domingo tan sólo, pues para el lunes tiene dispuesto la empresa otro estreno de altísima importancia. El titulado "La hora del peligro", que interpreta, en calidad de protagonista, el inmenso Milton Sills, el actor incomparable, que cuenta entre otros triunfos rotundos con "El halcón de los mares", jamás olvidado por los habaneros y todos los "fans".

Más tarde tocará turno de exhibición a otras creaciones de interés. Entre ellas se cuenta: EL AMOR DE SUNYA, asimismo por Gloria Swanson, a quien acompaña el ex-bajo del Metropolitan, Andrés Perelló de Segurola, actualmente en la Habana.

995 — 1 d. 21.

RIALTO

HOY Y MAÑANA

FERNANDEZ, Presenta al mas Grande Clcior Cómico

SYD CHAPLIN

En la Gigantesca comedia

EL MEJOR AGUJERO

"THE BETTER 'OLE"

Fiel adaptación de todos los incidentes cómicos de la Gran Guerra

Nada igual en su género

M.E.C.D. 2016

TEATRO PRINCIPAL DE LA COMEDIA
HOY SABADO—TARDE Y NOCHE
"LA FAMILIA ES UN ESTORBO"

LA FAMILIA ES UN ESTORBO
Comedia en 3 actos con la gracia por arrobas.
Se devuelve el dinero al que pueda contener la carcajada.

ESPECTACULOS

TEATROS

NACIONAL.—9: Beneficio de Aurora Buades. La Favorita; canciones por la beneficiada.

PRINCIPAL DE LA COMEDIA.—Tarde y noche: La familia es un estorbo.

PAYRET.—1: cintas cómicas; El voto femenino; fin de fiesta por la canzonetista Emilia Benito.—8: Delicias del matrimonio; El Rapaz.—10: una cinta cómica; El Sábado de Gloria. En ambas tandas, fin de fiesta por Emilia Benito.

ALHAMBRA.—8: Los Incondicionales.—9 y 15: Mr. Martinez—10 y 30: Las Bodas de Plata.

ACTUALIDADES.—Tarde y noche: cintas cómicas y dramáticas; presetación de la Familia Bell.

MOLINO ROJO.—8 y 45: Las Bodas de Plata.—10 y 15: La mujer que agotó el placer.

CINEMATOGRAFOS

CAMPOAMOR.—Tarde y noche: Delirios de Gloria.

MARTI.—Tarde y noche: Un marino mareado; Capricho de Amor.—presentación de la Familia Bell. de 5 a 12.

PRADO.—Tarde y noche: Mujeres a la moderna; El Jorobado de Nuestra Señora de París.

GRIS.—8 y 15: Oportunidad desesperada.—5 y 15 y 9 y 15: Villa Roña se desborda; El Seductor.

LARA.—Tarde y noche: una revista, una comedia; La parodia del amor; Nitchevo o Los Caballeros del Mar.

INGLATERRA.—5 y 15 y 9 y 45: Malvaloca—2: Malvaloca; Lucha de amor.—8 y 30: Lucha de amor.

VERDUN.—Tarde y noche: una revista; una comedia; Manon; La flor del desierto; La cumbre del mundo.

WILSON.—3 y 15: una comedia; una revista; La última farsa.—5 y 15 y 9 y 45: comedias; Malvaloca.—8 y 15: La última farsa.

TRIANON.—5 y 15 y 9 y 30: El hijo del Sheik.—8 y 15: El Caballero de Londres.

RIVOLI. (La Sierra, Marianao).—5 y 15 y 9 y 15: Savitri.—8 y 30: El gusano de oro; una revista de novedades; Savitri.

RIALTO.—3, 5 y 15 y 9 y 15: El mejor agujero; una revista.—1 y 30, 7 y 9 y 30: Hijos de la Sombra.

VIVES.—8 y 15: El torrente.—5 y 15 y 9 y 15: La Isla del Tesoro; Discípulos del diablo.

No hay
RAQUITISMO
donde se emplea la Emulsión de Scott. Nada hay que los niños tomen con tanta avidez y provecho en toda época del año.
Emulsión de Scott

LA CIUDAD DE LA

Viene de la PRIMERA página

las calles. Todos, sinceramente, se asociaban a la glorificación del instante, veinticinco años después de haber surgido la Patria cubana a la vida independiente. Y ayer, como aquel día memorable, a las doce, los cañones de La Cabaña atronaron el espacio: la ciudad vibró con la sirena de todas sus industrias, de sus vehículos, de sus cohetes estallantes, como el grito de júbilo de un pueblo.

REMEMORANDO EL ACTO INSOLITO...

Uno de los números de los festejos acordados, era el acto de reproducir aquel momento memorable, insólito en la historia de Cuba, en que el 20 de Mayo de 1902, se izaba por vez primera la bandera cubana en el mástil del viejo Castillo del Morro. Los viejos patriotas, emocionados, lo recordaban, nublados los ojos por la emoción y las lágrimas. Wood, el pacífico gobernante de la intervención americana, hacía entrega del Gobierno, en el viejo palacio de la Plaza de Armas, al sencillo y austero maestro del Central Valley, que había presidido ya la República en armas, en los días tormentosos de la contienda y en el Morro, el general Emilio Núñez izaba la enseña nacional. A este acto, se proponía asistir ayer el Presidente de la República, general Machado; pero reclamado por otros números del programa patriótico se vió impedido, realizándose el mismo y actuando en él, en representación accidental del Jefe del Estado, el capitán Alberto Gandia, jefe de la Escuela Militar. Una hermosísima bandera cubana fué izada, ante el saludo de los cadetes, de las fuerzas de aquel distrito y del público que en el Morro y en la explanada de La Punta, al otro lado de las aguas de la bahía, contempló el acto, mientras los cañones de La Cabaña saludaron el pabellón nacional con las salvas de ordenanza. El público agitó sus sombreros y de muchos labios salió un ¡viva! a la República.

NIMBADO POR EL HUMO DE POLVORA DE LOS VIEJOS CAÑONES

Los barcos de guerra, a los que les estaba confiado uno de los números, hacerse a la mar en esa hora, no pudieron realizar la maniobra, por hallarse sus dotaciones en tierra, participando de los festejos patrióticos que la ciudad regocijada celebraba. Junto a la estatua ecuestre del Titán Maceo, una sección de Artillería hizo las salvas gloriosas de la tarde, y hasta la cima del monumento subió, envolviendo su figura, el humo de la pólvora que nimbaba la figura del guerrero.

ASPECTOS DE LA CIUDAD

Las iluminaciones

La noche estuvo muy animada a pesar de que el tiempo mostróse un tanto desapacible, lloviznando unas veces ligeramente y amenazando deshacerse en un torrente otras, a juzgar por la oscuridad de un cielo bajo y fosco.

Las gentes se lanzaron a los paseos y llenóse el Prado de automóviles y de peatones. Y el Malecón y el Parque Central se atestaron de público para disfrutar del aire de la noche y de las retretas que ofrecieron las bandas.

Millares de personas recorrían las calles, deteniéndose en los establecimientos.

Las vitrinas de "La Casa Grande", cuyo edificio lucía en el frontis un gran escudo de la República, ofrecían hermosas vistas de la Habana en un gran cuadro.

Las vitrinas de "El Encanto" estaban dedicados a recordar a los Presidentes de Cuba: Estrada Palma, José Miguel Gómez, Mario G. Menocal, Alfredo Zayas, Gerardo Machado.

"Fin de Siglo", "La Isla de Cuba" también lucían adornos muy sugestivos.

En general, todos los establecimientos comerciales dedicaron un recuerdo a la gloriosa efemérides de ayer.

Galiano, Monte, San Rafael, Neptuno, aparecían engalanadas.

Pero la calle de Obispo se distinguió entre todas.

Lienzos de colores blanco, azul y rojo, simbolizando los colores nacionales, festonan la calle en toda su extensión, de acera a acera. De las guirnaldas penden caprichosos faroles que iluminados por la noche dan a la calle de Obispo un aspecto encantador y sugestivo.

En las vitrinas de la Casa Hierro se exhibe un gran retrato del primer conde del Rivero, una colección del DIARIO DE LA MARINA, correspondiente a los veinticinco años de la República, y un tomo que guarda los números del periódico "El Noticioso y Lucero", fundado en los años de 1813 y 1814 y que vinieron a ser en 1832 el DIARIO DE LA MARINA.

También están iluminados el edificio del Ayuntamiento y la Audiencia.

El Palacio Presidencial y sus alrededores, el DIARIO DE LA MARINA, "La Isla de Cuba".

Colocados en hilera, unos cincuenta bombillos de gran voltaje alumbran el frente de la Catedral, que muestra con orgullo sus antiguas piedras ya mohosas, pero venerables siempre y que fueron colocadas en el siglo XVII.

Ostentan hermosas colgaduras y adornos, el Centro Gallego, el Teatro Nacional, el Teatro Payret, el Teatro Campoamor, el Centro Catalán, el Centro Andaluz, el Centro Castellano, La Juventud Asturiana, el Centro Vasco, el Centro Canario, el Centro Valenciano, la Acera del Louvre, etc.

Casi todas las casas de la ciudad están abanderadas.

En el Parque Maceo, que fué reinaugurado, el público muy numeroso se congregó junto a la nueva fuente luminosa allí instalada.

La Asociación de Prácticos de Farmacia de Cuba se unió también al regocijo público, habiendo adornado la fachada del edificio en que están instaladas sus oficinas, altos de la farmacia de Lamparilla y Villegas.

El presidente de la asociación, señor Idolomiro Boix, después de haber obtenido de la Secretaría de Sanidad que permanecieran cerradas ayer las farmacias que no estaban de turno, celebró dignamente la fecha patriótica en la Asociación de Prácticos de Farmacia.

LA CONDECORACION A LOS MAESTROS Y A LA MAESTRA ESCOLAR

Uno de los actos realizados ayer que revistió más solemnidad, por su noble propósito y su carácter ingenuo, fué la condecoración a los maestros que han cumplido un cuarto de siglo trabajando continuamente en las aulas de la Escuela Pública Cubana y el desfile marcial de los niños de las escuelas públicas por frente a los venerables decanos del magisterio nacional.

Una masa enorme del pueblo acudió espontáneamente a presenciar el acto, formando una doble fila desde el Parque de Maceo, hasta el de Luz Caballero, a lo largo de la calle Malecón, conglomerándose en mayor número frente a la glorieta presidencial.

A las ocho y media de la mañana comenzó el desfile, siendo presidido por las autoridades escolares, a quienes seguían las Escuelas Primarias Superiores de Varones y de Niñas, con todo su profesorado.

Al cruzar frente a la glorieta se detuvo la cabeza de la manifestación, mientras el señor Presidente colocaba la medalla a los maestros más antiguos de cada provincia.

Después de condecorados los profesores decanos desfilaron ante el Presidente, todos los maestros condecorados y las escuelas siguientes:

La Escuela Primaria Superior de Niñas, que dirige la señora Angela Sala; la Primaria Superior de Varones, que dirige el señor Encinosa; la Anexa a la Normal de Maestras, que dirige la señora Adelaida Sepúlveda; las escuelas públicas números 2, 4, 6, 8, 10, 12, 14, 16, 24, 26, 30, 32, 26, 40, 42, 44, 18, 52, 58, 60, 70, 64, 72; el Colegio La Salle; Centro Gallego; Escuelas Pías; Granja Agrícola; Escuelas 68 y 66; Beneficencia; la Escuela Pública número 3, a cuyo frente se halla el venerable Rosainz; el Centro Escolar José María Zayas; las escuelas números 17, 61, 1, 5, 11, 13, 15, 21, 17, 4, 25; la Escuela Anexa a la Normal de Varones, que dirige el señor Oreste de Piedra; las escuelas 78, 97, 33, 37; la Escuela Anexa a la Universidad, que tan acertadamente dirige el doctor José López Isa; las escuelas 41, 51, 53, 57 y 59; la Granja Delfín y la Escuela Jovellanos, del Centro Asturiano.

LA GLORIETA PRESIDENCIAL

En la glorieta presidencial se hallaban el Honorable señor Presidente de la República, general Gerardo Machado; el Vicepresidente, señor Carlos de la Rosa; los secretarios de Despacho doctor Rafael Martínez Ortiz (de Estado); licenciado José María Barraqué (de Justicia); doctor Carlos Miguel de Céspedes(de Obras Públicas); general José B. Alemán, (de Instrucción Pública); doctor Francisco María Fernández (de Sanidad); general Manuel Delgado (de Agricultura) y doctor Rafael Iturralde (de Guerra y Marina).

El alcalde de la Habana, doctor Miguel Mariano Gómez; los gobernadores de la Habana y de Oriente, Antonio Ruíz y José Ramón Barceló; el jefe del Ejército, coronel Herrera; el embajador de los Estados Unidos, Mr. Enoch H. Crowder; el Embajador de España, Excelentísimo señor Francisco Gutiérrez de Agüera; el ministro de Santo Domingo, señor Pedro Alfonseca; el ministro del Brasil, señor Jorge Araujo; el ministro de Inglaterra, Mr. Morris; el ministro de Colombia, señor Ricardo Gutiérrez Lee; el encargado de Negocios de México, señor Moreno; el ministro de Uruguay, señor Kildall y los ministros de China, señor Liau Ngantwo; de Alemania, doctor Frank Carl Zitelmann; de Argentina, doctor Sergio G. Uriburu; el jefe de la Oficina Pan Americana, doctor Néstor Carbonell; el subsecretario de Instrucción Pública, doctor Lucas Lamadrid; el inspector de Escuelas Normales, doctor Ramiro Mañalich; el jefe de Instrucción Primaria, señor Daniel Gispert; el secretario de la Junta de Educación de la Habana, señor Osvaldo Valdés de la Paz; los inspectores escolares Abelardo Saladrigas, Justino Buez, Génova de Zayas, Vicente Randia y Carlos de la Gándara; el administrador escolar doctor Gabriel García Galán; Gustavo G. de Aragón; Nicolás Pérez Raventós; Vicente Cauce y Juan R. O'Farrill, miembros de la Comisión de Festejos.

El superintendente de la provincia de Oriente, señor Lastre Manduley y el de la Habana, señor Hernández Massí; el jefe de la Policía Judicial, señor Alfonso L. Ford; el doctor Domingo Espino, jefe de la Comisión Nacional de Estadística; el presidente del Tribunal Supremo, doctor Juan G. Quirós; el jefe de la Policía Secreta, José Arango; el senador González Clavel; el director del Instituto, coronel Serafín Espinosa; la directora de la Escuela Normal, señorita Ana Luisa López Lay; los señores Augusto y Gerardo Rodríguez Miranda; Ricardo Mestre; Rafael M. Macho; J. Rodríguez Soka; Rafael Piña y Oreste Ramiro, por la Asociación Nacional de Maestros; el señor Hernández Giro, director de Bellas Artes; doctor Alfredo M. Aguayo, profesor de la Universidad, y señorita Catalina Fernández de los Ríos, inspectora de Kindergarten.

COMISION DE SEÑORITAS

Una comisión de señoritas fué la encargada de colocar la medalla a los maestros condecorados. He aquí los nombres que pudimos anotar de las bellas condecorantes: señoritas Esther Prats y Guerra, Ofelia Amador, Berta Deymier, María Teresa Faes, Rita Ramos, Esther Gall, Silvia Domínguez, Margarita Dubrocá, Aida Alfaro, Esperanza Máiz, Zoila Luz del Campo, Eloísa Macías y Carmelina García.

LA ROSA BLANCA

El señor Ramón Rosainz, presidente de la Asociación Nacional de Maestros y decano de los maestros condecorados colocó al Presidente de la República y al secretario y subsecretario de Instrucción Pública, una rosa blanca, con una cinta también blanca en que se hallaba inscrito el nombre de la asociación.

UNA QUEJA

Cuando los maestros condecorados —primordial objeto de la parada escolar y a quienes se rendía todo el tributo de admiración y respeto— trataron de subir a la glorieta presidencial para presenciar desde allí el desfile de los escolares cubanos, se vieron imposibilitados de hacerlo ante la negativa de los oficiales del Ejército que guardaban la puerta, quienes les manifestaron que la glorieta era para el Ejército y el Gobierno.

LOS ALUMNOS DEL PLANTEL JOVELLANOS

Por primera vez han tomado parte ayer en una ceremonia oficial, uniformados, los alumnos del plantel Jovellanos del Centro Asturiano. A la fiesta escolar de ayer concurrieron con sus profesores y el director de las clases diurnas, señor Eladio Blázquez. También concurrió una representación de la Sección de Instrucción de dicho Centro, presidida por el señor Alberto Rodríguez.

Una de las alumnas, Mercedes Fernández, hizo entrega de una ofrenda floral a la señorita Angela Landa, condecorada por el señor Presidente, pronunciando las palabras siguientes:

"Señora maestra: Sírvase aceptar bondadosamente, en representación de sus distinguidos compañeros, a quienes hoy honra la Patria en este acto, esta modesta ofrenda del sentimiento de admiración profunda que por ustedes sentimos los alumnos de las escuelas Jovellanos del Centro Asturiano".

LA REVISTA MILITAR

Los nuevos uniformes de la Escolta Presidencial

Con gran lucimiento se efectuó la revista militar, en la que marcharon más de cuatro mil hombres de nuestras fuerzas armadas de mar y tierra. En todos los lugares del itinerario se situaron miles de personas para presenciar el desfile, escuchando la tropa entusiastas aplausos por la marcialidad demostrada, así como las fuerzas de la Marina de Guerra.

En esta demostración militar estrenaron sus uniformes de gala los miembros de la Escolta Presidencial, cuerpo que presta servicio en la residencia oficial del Jefe del Estado.

Esos uniformes son de pantalón blanco de dril, guerrera azul prusia y casco alemán con penacho color amarillo.

Los componentes de la Banda de Música del Estado Mayor General del Ejército también estrenaron sus nuevos uniformes de gala, de pantalón blanco, guerrera azul prusia y gorra blanca.

Estos uniformes se usarán en las recepciones diplomáticas en el Palacio Presidencial y actos como el de ayer.

LA FORMACION

De conformidad con la Orden Militar dictada al efecto por el Estado Mayor General del Ejército, la formación de la tropa en esta revista militar se hizo a lo largo de la Avenida de Martí, en ambos lados, de José de San Martín a Dragones; en varias de las calles adyacentes y en la Plazuela de las Ursulinas.

Desde hora temprana de la mañana estaba ya toda la fuerza en el lugar designado, en espera de la orden del coronel Rafael Castillo, jefe del Distrito Militar de Columbia, a quien se encomendó el alto mando de la revista, que constituyó un hermoso tributo del Ejército y de la Marina de Guerra a la fecha patriótica del 20 de Mayo.

EL ITINERARIO

Poco después de las nueve de la mañana se dió la orden de marcha, poniéndose en movimiento toda la tropa dentro del mayor orden, y cumpliéndose extrictamente lo dispuesto por el Estado Mayor a este respecto. Rompía la marcha un pelotón de policía montada, siguiéndose este itinerario:

Paseo de Martí, acera de los pares, hasta tomar la acera de los nones en la esquina de Zenea, Avenida del Golfo hasta el Parque de Maceo, donde se rompió la marcha, quedando solamente allí una batería de artillería ligera.

EL DESFILE

Hasta las once duró el desfile, que fué presenciado por el general Machado, Presidente de la República, desde la glorieta situada en la Avenida del Golfo cerca a la calle de Industria, en compañía de altas autoridades civiles y militares de la nación.

Allí vimos al secretario de la Guerra, doctor Rafael Iturralde; al secretario de Agricultura, general Delgado; al gobernador de la Habana, señor Antonio Ruiz; al alcalde de esta ciudad, doctor Miguel Mariano Gómez; al gobernador de Oriente, señor Barceló; al jefe del Ejército, brigadier Alberto Herrera; al jefe de la Marina de Guerra, coronel Oscar Fernández Quevedo; a los brigadieres Lores y Semidey; al doctor Clemente Vázquez Bello, presidente del Senado; al jefe de la Policía Nacional, brigadier Mendieta; al general Montes, ex jefe del Ejército; a los coroneles Sanguily y Caballero; a los ayudantes del Jefe del Estado, coronel Morales Coello, teniente de navío Llaneras, comandantes Galí Méndez y Firmat; y capitanes Rodríguez León y Espinosa; los ayudantes del secretario de la Guerra, tenientes de navío Bagüer y Plazaola y capitanes Cancio Bello y Medel; los del brigadier Herrera, capitanes Jiménez y Santa María; toda la oficialidad del Estado Mayor del Ejército y del de la Marina de Guerra.

Seguidamente del coronel Castillo y de su plana, iba la Banda del Estado Mayor, al mando de su director, capitán Molina Torres, y del subdirector, teniente Casas.

La Escuela de Cadetes, conjuntamente con un regimiento de Artillería de Costas, al mando del teniente coronel Cruz Bustillo.

Regimiento de Infantería, marchando a su frente el coronel Miguel Guerra y Pérez, con la banda de música del Sexto Distrito, dirigida por el primer teniente Guerrero.

Cuerpo de Señales, al mando del comandante Augusto York.

Cuerpo de Ingenieros, bajo el mando del capitán Federico de la Vega, con los tenientes Florentino Pino, Santiago Pardo López, de su Plana Mayor.

Compañía de Zapadores, al mando del capitán César Celorio y tenientes Antonio Bolet y Leandro González.

Compañía de Ferrocarriles, con el primer teniente Candelario O'Farrill y teniente Abelardo Batista.

Batallón de Artillería de Montaña, al mando del comandante Patricio de Cárdenas, con su Plana Mayor, compuesta de los tenientes Ramón Valls y Miguel González Parra.

Batería de Montaña número 1, al mando del capitán Antonio Lamerens y tenientes Antonio Blanco y Luis Heredia.

Batería Ligera, al mando del capitán Domingo del Monte y tenientes Rafael Serbare y Pedro Valdés.

La fuerza de Caballería iba al mando del coronel Erasmo Delgado y Alvarez, quien a su lado tenía a toda la Plana Mayor.

Con la Artillería iba la banda del cuerpo, al mando del sargento Francisco Valdés.

La fuerza de Caballería llevaba su banda de clarines.

La Escolta Presidencial marchaba a caballo hacia el final de la formación.

LA MARINA DE GUERRA

Marchó un Batallón de Infantería de Marina, al mando del capitán de corbeta Armando Díaz del Gallego, con su plana mayor, que integraban el alférez de navío José Caballín, ayudante; y los suboficiales Félix Vizquerra, Ernesto Tro y Cabrera y Juan J. Cárdenas.

La banda de la Marina, con su director el profesor teniente Armando Romeu y su segundo, suboficial Moisés Cancio.

Guardias marinas al mando del alférez Ramiro Fernández de Araoz.

Primera Compañía al mando del teniente de navío Eusebio Alba y H. de Medina y de los alféreces Rafael Reina y Pereyra y Rafael Valiente y Griñán.

Tercera Compañía, al mando del teniente de navío Gustavo Terroella y de los alféreces Miguel A. Padrón y Antonio Garriga y Alzamora.

Cuarta Compañía, al mando del teniente de navío Felipe Lois y Huerta, con los alféreces Alejandro Escoto Martín y Ramón Alvarez Iturralde.

Quinta Compañía, al mando del teniente de navío Gustavo Valdespino y de los alféreces Octavio Galletti y Mario Díaz Quibus.

SALVA A LAS DOCE

Terminada la revista, la Batería de Artillería Ligera al mando del capitán del Monte, se situó en el Parque de Maceo, y utilizando sus cuatro piezas, hizo, a las doce del día, las salvas de ordenanza, consistentes en veintiún cañonazos. Esta salva siempre se ha hecho desde la batería situada en la fortaleza de La Cabaña.

LOS AVIADORES

En tanto duró la revista, estuvieron realizando vuelos por encima del litoral de la Habana, los aviadores militares capitanes Guillermo Martull y Eduardo Laborde, y primer teniente José Conill.

INAUGURACION DE DOS NUEVAS SALAS EN EL HOSPITAL MUNICIPAL

En horas de la tarde de ayer fueron inauguradas en el Hospital Militar dos nuevas Salas, que constituyen un importante aporte al engrandecimiento de ese importante establecimiento científico.

El alcalde de la Habana, doctor Miguel Mariano Gómez, en compañía de su distinguida esposa la señora Serafina Diago de Gómez y de sus hijas las niñas Josefina y Graciella, asistió a la inauguración de estos nuevos departamentos, uno de los cuales ha de estar atendido por el doctor Zenón Zamora y el otro por los doctores Arellano, Abalos, Silveira y Souza Jr.

Entre los concurrentes estaban el doctor Manuel Mencía, jefe de los Servicios Sanitarios Municipales, con su digna esposa señora Petronila Gómez de Mencía y su hija la señorita Josefina Mencía; el doctor Peña, director del Hospital Mercedes; doctor Zenón Zamora; doctor Julio M. de Poo; señor Edmigdio González, administrador del hospital; señor Antonio de Torra, jefe de Despacho de la Jefatura de Sanidad Municipal; doctor Benigno Souza, director del hospital; doctor Rafael Santos Jiménez, letrado consultor de la Alcaldía; Carlos M. Peláez, jefe del Departamento de Gobernación Municipal; Francisco Castro, secretario de la Comisión de Amillaramiento; doctor Arterio Latour, especialista del hospital; Pedro Jiménez, secretario particular del alcalde; Francisco J. Sierra, jefe de Espectáculos; doctores Serafín y Francisco Loredo; Rafael Jiménez Pozo, secretario del Municipio; doctores Fernando Llano, jefe del Servicio Municipal de Higiene Infantil, y Cándido Hoyos; doctores Olivella, Arellano y Lequerica; Mariano Fernández, Luis Brión y Antonio López Calderón; doctores García Navarro y García Ríos; Aurelio M. Arizala; Jorge Savio y la señorita Susana Puig, jefe de las Enfermeras del Hospital Municipal.

LAS DOS NUEVAS SALAS

La Sala G, que se inauguró ayer, será dedicada a ginecología, y a cirugía en general, y consta de catorce camas. Como dejamos dicho, estará a cargo del doctor Zenón Zamora, subdirector del hospital.

La otra Sala es para la especialidad de garganta, nariz y oídos. Ambos departamentos están instalados en el piso alto del hospital, contando con el instrumental necesario.

EL ACTO OFICIAL

Al declarar el doctor Miguel Mariano Gómez inauguradas oficialmente estas dos Salas, pronunció un sencillo discurso, que constituyó una ratificación pública de sus propósitos administrativos con relación a la Alcaldía de la Habana. Expuso que la mejor contribución al laudable propósito de honrar la fecha gloriosa de la fundación de la República, era la celebración de actos como el que se estaba verificando, en que se demostraba de manera tangible el deseo de mejorar la situación del pueblo pobre.

Manifestó que se complacía en afirmar que era su empeño continuar utilizando en su administración municipal a aquellos elementos que laboraron por su triunfo en el período electoral, poniendo como ejemplo de tal afirmación el caso del doctor Zenón Zamora, que supo ser tan hábil luchador político como sabe ser un eminente profesional en el difícil campo de la cirugía. Del doctor Zenón Zamora hizo el alcalde un cumplido elogio, afirmando que sería en el Hospital Municipal un valioso elemento de trabajo, como lo ha sido en el Hospital Mercedes, donde se le estima por su caballerosidad y por sus éxitos profesionales.

Terminó el doctor Gómez asegurando que se proponía devolver en servicios eficientes al pueblo de la Habana, el dinero que ingresa en las arcas municipales, anunciando que para el próximo año habrá comenzado ya las obras del Hospital de Maternidad, de que tan necesitado está el pueblo pobre de la Habana.

Seguidamente habló el doctor Manuel Mencía, quien comenzó atribuyendo a las indicaciones directas del alcalde sus primeros éxitos al frente de la Jefatura de los Servicios Sanitarios Municipales. Explicó los grandes beneficios que ha de reportar al vecindario pobre el funcionamiento de las dos Salas inauguradas, así como el uso de automóviles dedicados exclusivamente al servicio de visita domiciliaria.

Dijo que al tomar posesión encontró el Hospital Municipal funcionando en magníficas condiciones; pero la actual administración ha de propender a su engrandecimiento de una manera formal e inquebrantable. Elogió el cuerpo de cirujanos de este establecimiento, por su reconocida capacidad profesional, encontrando en el doctor Zenón Zamora el elemento necesario para vincular esa capacidad y mantenerlo a su mayor altura.

Tanto el alcalde como el doctor Manuel Mencía, fueron muy felicitado por sus discursos.

RECORRIDO

Terminado el acto oficial de la inauguración, el doctor Gómez Arias, acompañado de sus familiares y de todos los concurrentes, recorrió los distintos departamentos del hospital, interesándose con los enfermos por su estado de salud y por si tenían alguna queja que exponer.

UN CESTO DE FLORES

La señorita Felina Rodríguez, enfermera de la Sala de Cirugía ayer inaugurada, obsequió a la señora Serafina Diago de Gómez con un bello cesto de flores naturales.

La ceremonia, que dió comienzo a las dos y media, terminó cerca de las cuatro de la tarde.

EL SALUDO A LA BANDERA EN LA SECRETARIA DE OBRAS PUBLICAS

Desde ayer quedó inaugurado oficialmente el saludo a la bandera en el Departamento de Obras Públicas, cumpliéndose la disposición que sobre este particular dictó el doctor Carlos Miguel de Céspedes. Al acto concurrió el personal de los distintos Negociados con sus jefes y algunas personalidades invitadas especialmente.

La ceremonia ayer estuvo a cargo del teniente coronel Iglesias, delegado en comisión en la Secretaría de Obras Públicas, y fué presidida por el propio doctor Céspedes, quien dirigió la palabra a los concurrentes, significando que no era aquel un acto de militarismo, en un departamento civil del Gobierno, sino un tributo de respeto a la enseña nacional; manifestó que todo ciudadano estaba en la obligación de laborar por el engrandecimiento y el mantenimiento de la soberanía de su patria, y que él anhelaba que el más estrecho compañerismo vinculara el afecto de todos los que trabajan a sus órdenes en la Secretaría de Obras Públicas. Dijo que así como los soldados de la Independencia, tenían como timbre de gloria el haber constituído la Patria con su esfuerzo heroico, los que hoy laboran con el general Machado, en su gran obra de afianzamiento nacional, podrán en el mañana sentirse orgullosos de haber formado parte de su Gobierno, sin importar que la cooperación que se preste al mismo sea modesta o grande.

EL HORARIO QUE HA DE REGIR EN LA CEREMONIA DE IZAR LA BANDERA

De acuerdo con el reglamento dictado al efecto, se observará el siguiente horario: Todos los días se izará el pabellón nacional a las ocho de la mañana. Cinco minutos antes de la mencionada hora, se dará el aviso por un toque de atención de los clarines del Cuerpo de Policía de dicho departamento. Asistirá un delegado de cada Negociado o Departamento de la Secretaría que harán un conjunto de treinta y seis personas, las que concurrirán con el Cuerpo de Policía a dicho acto. La ceremonia de arriar la bandera a la que asistirán, también, se verificará a las cinco de la tarde, a excepción de los sábados, que será a las doce del día.

La designación del personal que ha de rendir los honores a la bandera, se hará por sorteos, como dijimos ayer, entre todo el personal de cada Negociado, incluso los jefes. Dado el gran número de empleados de la Secretaría, puede calcularse que al año no rendirá ninguno más de dos turnos en dicha guardia.

Después de ser izada la bandera, los cornetas ejecutaron una alegre diana y terminada ésta, a la voz de mando del oficial de "Rompan filas" se retiraron todos los asistentes.

Muchos contratistas de obras, a los que se había invitado, concurrieron a la inauguración del saludo a la bandera.

LAS SOCIEDADES ESPAÑOLAS Y EL 20 DE MAYO

Contribuyendo a las solemnes y patrióticas fiestas de la Independencia y de las Bodas de Plata de la República, izaron sus banderas engalanando todos los Centros Regionales de la Habana.

Sus edificios lucían artísticas iluminaciones.

LA TROPICAL OBSEQUIO A LA POLICIA Y LAS FUERZAS ARMADAS

Por orden del inspector general de la Empresa, señor Julio Blanco Herrera, camiones especiales de La Tropical hicieron ayer una cuantiosa distribución de cerveza de esa famosa marca en todas las Estaciones de Policía de la ciudad y en las fortalezas y puestos militares de su radio, con inclusión del Campamento de Columbia, en proporción a la cantidad de hombres de que se le dió nota a la compañía a solicitud previa de ésta.

Policías y soldados agradecieron mucho el generoso obsequio de La Tropical.

LAS PELICULAS DE OBRAS PUBLICAS

Facilitadas por los talleres de fotografía de la Secretaría de Obras Públicas, se exhibieron ayer películas de dicho departamento, en los teatros Fausto, Martí, Prado, Campoamor, Neptuno, Tosca, Cinema, Apolo, Dora, Rojo y Valentino de esta capital, y en la inauguración del Teatro Berndes, de Marianao.

Continúa en la página DIEZ

HABANERAS

VIENE DE LA PAGINA 7

VIRGINIA CATALA DE ZAMORA

DE DIAS

Preferentemente.
En nota especial.
Va así mi saludo, como siempre en la festividad de la fecha, para la señora Virginia Catalá de Zamora.

Está de días la gentil esposa del popular y muy querido director de El Hogar, señor Antonio G. Zamora, uno de mis mejores y más consecuentes compañeros del periodismo.

Muy buena Virginia.
Y sencilla, amable y elegante.
No falta, no podría faltar ningún año este homenaje de mi afecto, mi estimación y mis simpatías.

Pasará sus días sin fiesta y sin recibo, en completo retraimiento, la señora Virginia Catalá de Zamora.

Llévenle estas líneas mis votos.
Son por su felicidad.

Continúa en la página ONCE

LA ISLA DE CUBA
MONTE 55 y 57
LA CASA MAS POPULAR LA QUE MAS BARATO VENDE

TELAS NECESARIAS EN TODO HOGAR

Deseosos de demostrar al público una vez más lo mucho que nos interesa el poner de manifiesto lo sincero de nuestros propósitos al asegurar que no hay precios tan bajos como los nuestros ni casa que se interese tanto por su clientela, hemos decidido hacer una VENTA ESPECIAL de telas necesarias en todos los hogares, como son:

TELA RICA
Venderemos a precios rebajados Piezas de 10 varas de TELA RICA MUY ANCHA a $0.80, $1.25, $1.75, $2.50 y $3.00.

CREA MAGNIFICA.
Muy ancha a 1.30, 2.75, 3, 3.50 y 3.75 pesos.

OLAN BLANCO DE LINO
Calidad insuperable. Lino puro. Doble ancho. Piezas de 10 varas, a 4.25, 5.50 y 8.00 pesos.

OPAL DOBLE ANCHO
De muy buena calidad. Piezas de 10 varas a 2.25 y 3.25 pesos.

TELA "NINFA" ESPECIAL
Calidad anchísima, la pieza de 11 varas a 4.50 pesos.

ES INMENSO NUESTRO SURTIDO DE TELAS BLANCAS EN TODAS LAS CALIDADES Y PARA TODOS LOS USOS. LAS VENDEMOS BARATISIMAS.

CINTA DE FALLA DE SEDA PARA SOMBREROS

Hemos recibido ya la CINTA DE FALLA que nuestras clientes esperaban. En primorosos colores de moda. Tenemos todos los anchos, desde la más estrecha hasta la de una cuarta. LAS HEMOS MARCADO A PRECIOS DE COSTO.

CORTES Y RETAZOS

HOY Y EL LUNES HAREMOS LA ACOSTUMBRADA REALIZACION A PRECIOS INCONCEBIBLES. LA VENTA DE TELAS EN LA SEMANA QUE HOY TERMINA HA SIDO MUY IMPORTANTE, QUEDARON, CONSECUENTEMENTE, INFINIDAD DE CORTES Y RETAZOS DE TODAS CLASES.

TELEFONO A-1112 ISLA DE CUBA TELEFONO A-1112

M.E.C.D. 2016

CON BRILLANTES ACTOS

Viene de la PRIMERA página

blica y tener la complacencia de anunciarle que en cablegrama que recibió en el día de ayer del Ministerio de Relaciones Exteriores de su país, se le ha hecho saber, que el Presidente del Perú señor Leguía había concedido al General Machado, la Gran Cruz, en brillantes, de la Orden del Sol del Perú, y la gran Cruz, al doctor Martinez Ortiz, Secretario de Estado, respectivamente, con motivo de conmemorarse hoy las bodas de plata de la Independencia de Cuba.

EL PRESIDENTE DE LOS ESTADOS UNIDOS MEJICANOS

CIUDAD MEJICO.—Ruego a su excelencia aceptar cordial saludo nombre del pueblo mejcano y mío propio, con motivo del aniversario de Independencia de esa República hermana, formulando a la vez muy sinceros votos por la constante prosperidad del pueblo cubano y la felicidad personal vuestra.

ELIAS CALLES,
Presidente de los Estados Unidos Mejicanos.

EL PRESIDENTE DE LA REPUBLICA DE VENEZUELA

VENEZUELA.—Excelentísimo señor general Gerardo Machado, Presidente de la República de Cuba.

Pláceme expresaros cordiales parabienes en el día nacional de vuestra patria, formulando votos por su prosperidad y personal ventura.

J. V. GOMEZ,
Presidente de la República de Venezuela.

DEL PRESIDENTE VON HINDERBURG, DE ALEMANIA

El Presidente de Alemania, Von Hindenburg, envió al señor Presidente de la República General Gerardo Machado un extenso y expresivo cablegrama de felicitación.

LOS CUBANOS DE MEXICO ACUDEN A LA LEGACION

CIUDAD MEXICO, mayo 20. AP. El día de la independencia de Cuba se celebró hoy con una recepción en la Legación Cubana, a la que asistieron el embajador Sheffield, de los Estados Unidos, y los miembros de la embajada norteamericana, así como los funcionarios de todas las misiones extranjeras del Ministerio de Estado mexicano, que felicitaron al Gobierno de Cuba.

Más tarde se celebró una recepción por el ministro de Cuba para todos los miembros de la colonia cubana en México.

TODO EL CUERPO DIPLOMATICO DE LONDRES ASISTE A LA FIESTA CUBANA EN EL HYDE PARK HOTEL

LONDRES, mayo 20. AP. La colonia cubana celebró hoy el vigésimo quinto aniversario de la proclamación de la República y el ministro Patterson dió esta noche una recepción en el Hotel Hyde Park a la que asistieron nueve embajadores, veintidós ministros y muchos miembros de la sociedad.

LOS CUBANOS DE PARIS DEPOSITAN UNA CORONA DE FLORES EN LA TUMBA DEL SOLDADO DESCONOCIDO

PARIS, mayo 20. AP. La colonia cubana de París conmemoró hoy las bodas de plata de la República de Cuba. La Legación y el Consulado vacaron hoy, y todo el personal de ambas oficinas, al frente del cual iba el doctor Céspedes, colocó una corona de flores en la Tumba del Soldado Desconocido. Después visitaron el monumento al poeta cubano José María Heredia y finalmente almorzaron en el Club Latino Americano. Esta tarde el ministro dará una recepción y un te en su residencia.

LA EMBAJADA CUBANA EN WASHINGTON CELEBRA LA FIESTA DE CUBA

WASHINGTON, mayo 20. (UP).—Hoy el embajador de Cuba conmemoró el XXV aniversario de la proclamación de la joven República con una brillante recepción a los miembros de la colonia cubana aquí residente. Desde las primeras horas de la mañana flotó sobre el palacio de la Embajada la bandera de Cuba. El doctor Ferrara regresó ayer de la Habana, a donde fué acompañando al Presidente Machado. Pasó la mañana de hoy muy ocupado con los preparativos de su viaje a Hortford, Conn., donde deberá pronunciar sendos discursos el sábado y el domingo, con motivo de la inauguración del monumento que en Hartford recordará a la posteridad el valor y el patriotismo de sus hijos que lucharon contra España por la independencia de Cuba.

Entre los mensajes de congratulación recibidos en la Embajada figura uno, del ministro de Colombia, doctor Enrique Olaya, quien informa al doctor Ferrara, que, en honor del aniversario cubano, ha dispuesto se ice en la legación colombiana la bandera de Cuba como expresión del regocijo que siente su patria en la fecha que recuerda el establecimiento de Cuba entre las naciones libres del hemisferio occidental.

Entre los que acudieron personalmente a felicitar al Embajador esta mañana figuran el ministro de la República Dominicana y el señor V. Pérez Marchanda, miembro de la delegación de Puerto Rico, que se encuentra aquí en misión especial del Presidente Coolidge.

El director de la Unión Pan Americana, doctor Rowe, en su carta de felicitación al doctor Ferrara, dice lo siguiente:

"La República de Cuba cumple moy el XXV aniversario de su existencia como nación independiente, y en este cuarto de siglo ha realizado un incomparable progreso en el orden político, económico e internacional. Al presentaros mis cordiales congratulaciones por ese glorioso aniversario, tengo mucho placer en expresaros mis mejores deseos por la continua prosperidad de la República y la felicidad del pueblo cubano".

El doctor Rowe envió también el siguiente cablegrama al Secretario de Estado de Cuba:

"En este aniversario que Cuba hoy celebra, recibid las congratulaciones de la Unión Pan-Americana y del que suscribe, y nuestros mejores deseos por la prosperidad y felicidad de la República y del pueblo de Cuba, así como mi felicitación personal".

EL EMBAJADOR FERRARA

El embajador Ferrara embarcará para Hartford esta noche.

El programa de festejos que allí se prepara, con el motivo que arriba señalamos, se inicia el 21 con un banquete en el Club de Hartford, que ofrecen los Veteranos de la guera del departamento de Connetic ut. Además del doctor Ferrara pronunciarán discursos el teniente gobernador J. Edwin Branard, el senador Rice W. Means, comandante en jefe de los veteranos; el coronel Eduardo Gihon, ex-comandante; Juan H. Lewis, ex-comandante; el cuartelmaestre Jaime Murphy y otros.

El embajador Ferrara será saludado al legar con una salva de 19 cañonazos y le dará escolta un destacamento de caballería.

El domingo habrá una revista de los veteranos de la guera hispanoamericana, de Conneticut y visitantes, la guardia de infantería del gobernador, varias unidades del regimiento 169 de la guardia nacional del Estado, organizaciones de la Legión Americana, veteranos inválidos veteranos de guerras con el extranjero, boy-scouts y girl-scouts. La manifestación se dirigirá al parque Bushmel, donde se descubrirá el monumento. Consiste este—que costeó la ciudad de Hartford—en una enorme piedra de forma semicircular con tarja de bronce con los nombres de los héroes y la dedicatoria. La esulpió Mrs. N. H. Batchelder.

El doctor Ferrara versará su discurso sobre "el significado de la guerra hispano-americana y sus consecuencias para Cuba y los Estados Unidos".

LOS CUBANOS DE NUEVA YORK CELEBRAN EL 20 DE MAYO

NUEVA YORK, mayo 20. AP. Conmemorándose hoy el vigésimo quinto aniversario de la independencia de Cuba, se congregaron en el hotel Biltmore numerosos miembros de la colonia cubana con objeto de saludar al Cónsul General de Cuba, señor Augusto Merchan.

El señor Merchan pronunció palabras de elogio y recuerdo a la nación, invitando a la confraternización de los hijos de la misma patria y haciendo ver la necesidad de que todos laboren por su engrandecimiento. Recordó la epopeya libertadora, y con ella a los patriotas y héroes que lucharon por ella, e hizo hincapie en que ese sacrificio debe tenerse siempre presente para que sirva de norma a las generaciones futuras y como ejemplo de heroismo y de virtudes cívicas.

A continuación hubo varios números de música y canto por un grupo de artistas cubanos, quienes cosecharon entusiastas aplausos. Se tocó el himno nacional de Cuba escuchado con emoción por todos los presentes.

Entre las numerosas personas que concurrieron a la recepción consular pudimos anotar, además de todo el personal del Consulado, las siguientes:

General Carlos García Vélez, señor José Camprubí, director de "La Prensa"; doctor Fernando Ortiz, Catedrático de Derecho de la Universidad de la Habana; doctor Fernando Sánchez de Fuentes, de la Facultad de Jurisprudencia cubana; señor Antonio Agüero, doctor José María Solano, ex-Ministro de Cuba en la Argentina y el señor Antonio Artola, del Comité Pro-Cuba.

Por otra parte, con el ritual sencillo de otros años, llevóse a efecto en este Comité, la ceremonia de izar la bandera de la República de Cuba.

Poco antes de las ocho de la mañana, el señor Serpa, procedió a izar la bandera de Cuba previo un anuncio marcial de seis clarines, tres del Ejército y tres de la Marina de los Estados Unidos, al que siguieron los acordes del Himno de Bayamo, después de cuyo acto los asistentes fueron obsequiados con licores y pastas.

El señor Serpa, que preside el Comité Pro Cuba, brindó por la prosperidad de la República, haciendo al mismo tiempo votos por que marche por la senda del honor y del progreso. Refiriéndose particularmente al Comité, dijo el señor Serpa:

"Esta es una organización que bien puede señalarse como ejemplo por su desinteresado amor a la Patria, de la que nada quiso en el pasado, nada quiere en el presente, ni nada querrá en el porvenir. La bandera azul-celeste que recuerda el cielo incomparable de mi Cuba, cobija en esta casa una historia de abnegación, de honor y de sacrificio por la Patria, en la que siempre tenemos fijos nuestros pensamientos y por laq ue laten aceleradamente nuestros corazones".

RECEPCION EN EL CONSULADO EN VIGO

VIGO, mayo 20. (UP).—Se ha celebrado en el Consulado de Cuba una recepción conmemorativa del XXV aniversario de la proclamación de la República. Asistieron las autoridades civiles y militares, el cuerpo consular y otras personalidades.

LA FIESTA DE CUBA EN LISBOA

LISBOA, mayo 20. (UP).—Brillantemente se ha celebrado en la Legación de Cuba la conmemoración del XXV aniversario de su independencia. El encargado de negocios señor Molina ofreció una recepción a la que asistieron el cuerpo diplomático y consular europeo y americano. En ausencia del ministro de Estado, lo representó el de Hacienda.

La prensa publica el retrato del Presidente de Cuba y hace una síntesis histórica de la joven República.

HA SIDO CONMEMORADO EL 20 DE MAYO EN RIO JANEIRO

RIO DE JANEIRO, mayo 20. (Por cable). — La delegación cubana al Congreso de Derecho Internacional ha honrado hoy el aniversario de la constitución de la República de Cuba, pronunciando el doctor Salaya un elocuente discurso, que fué muy aplaudido por los representantes de los veinte países de América puestos de pie en homenaje a la próspera, culta y progresista República de las Antillas.—Martínez Fraga.

DE FERRARA AL PRESIDENTE

WASHINGTON, mayo 20.—Presidente de la República de Cuba.—En mi nombre y en nombre del personal de la Embajada envío con esta fecha expresión de la Patria y de la concordia cubana respetuoso saludo y augurios de que su Gobierno continúa recibiendo aplausos generales.—**Orestes Ferrara**, Embajador de Cuba en los Estados Unidos.

LA WESTERN UNION FELICITA AL GRAL. MACHADO

El Presidente de la República recibió ayer un expresivo cable que desde New York le envía Mr. Newcomb Carlton, Presidente de la Western Union, felicitándole con motivo de las bodas de plata de la República y le da la enhorabuena por los grandes progresos que ha hecho vías telegráficas y comunicaciones durante los últimos 25 años en sus la República cubana.

OTROS CABLEGRAMAS DE FELICITACION RECIBIDOS POR EL PRESIDENTE

De Wellboon, Gobernador de Atlanta; Charles Willard, Vicepresidente y Tesorero del Ejecutivo de 'Miami Fla.'; Fernando Sánchez Fuentes, New York; Henry Clay and Bock Ca., New York; John de Arboms, de la firma Warren Brothers; Lawrence Turnure Co., de New York; Liberty Machine Tool y Ca. de Hamilton; Romo Ortega de Ciudad de Méjico; Cámara de Comercio de Miami, de Florida; Fletcher Mills Ca. de New York; Wbfair Sport Ca., de New York; Espinosa, Cónsul de Cuba en Tampa; L. A. Curry Alcalde de Cayo Hueso; Cámara de Comercio de New Orleans; Standard and Fruit Ca. de New Orleans; A. G. Sands, de Cayo Hueso; Wilson Ruwr Ca. de Cantón, Ohio; Carlos Anido, Toronto; los Masones de Louisiana; Dr. Arraiz, Ministro de Venezuela en Cuba; Bustamante y demás Miembros de la representación cubana en las Conferencias de Río Janeiro; Waller A. de Lamater;

Actos Celebrados

Viene de la PRIMERA página

neral comandante de la Plaza. El Dr. Céspedes pronunció un bello y breve discurso en aquella ofrenda a un héroe de la libertad por la que habían luchado también en tierra de América los patriotas cubanos.

Después de esta excursión, la colonia cubana dirigióse a la tumba en que reposan los restos del Dr. Joaquín Albarrán, depositando en ella una corona de flores naturales. Después se hizo análoga ofrenda en el monumento a Heredia, el insigne autor de 'Los Trofeos' de quien hizo una sentidísima apología el Dr. Domínguez.

Terminado el piadoso cumplimiento con los compatriotas muertos, a la una de la tarde celebróse en los suntuosos salones de la Legación de Cuba, un magnificente banquete, de cien comensales que presidió el Dr. Carlos Manuel de Céspedes, pronunciando él y el general Rafael Montalvo magníficos discursos patrióticos. También hablaron de la República antillana lejana e inolvidable, los señores Antonio Berenguer, Simón Barceló, Ministro de Venezuela en Francia y el literato Maurice Valeffe.

La recepción que posteriormente se ofreció por la tarde en la casa del Dr. Céspedes estuvo concurridísima, calculándose que unas quinientas personas asistieron a la casa de Cuba, a testimoniar al Dr. Céspedes sus simpatías por el fausto acontecimiento que denunciaba al mundo la consolidación, cada día más halagüeña, de la República cubana.

Entre las personas que asistieron a esta recepción, recuérdase a la Infanta Eulalia, a M. Painleve, Embajador de Francia en los Estados Unidos, los Ministros franceses del Gabinete gobernante y el Cuerpo Diplomático; la colonia cubana, especialmente sus más hermosas damas, organizaron el recibimiento de los distinguidos visitantes.

Toda la prensa parisiense, ha dedicado saludos expresivos y cariñosas frases de admiración hacia Cuba, la verde isla antillana, que en un cuarto de siglo ha evidenciado su cultura, extraordinaria preparación para el gobierno propio, su extraordinario progreso en todos los órdenes y que constituye un baluarte de la libertad en el mundo americano.—**Battemberg.**

La Fiesta

Viene de la PPIMERA página

lista—recitó admirablemente los versos sencillos de Martí: "La Rosa Blanca". Uno de los actos más notados en esta fiesta fué la proclamación de los maestros condecorados y la colocación de una rosa blanca a cada uno, labor que realizó un grupo de alumnas normalistas de cuarto curso, entre las que anotamos a las señoritas Isabel María Rodríguez Gutiérrez, Luisa Larger, Noemí Roqueta Machado, Hortensia y Acela Travieso, Dolores Díaz Ventura, Josefina Carbó, Carmelina Pinet, Hortensia Vieites, Cristina Ramírez, Emilia Rodríguez Moreno y René Cabrera.

El doctor Lucas Lamadrid, subsecretario de Instrucción Pública, hizo el resumen del acto, pronunciando un elocuente discurso que le valió, al terminar, largos aplausos.

Presidente de la Bolsa de Café y Azúcar, de New York; Presidente de la Compañía Frutera Di-Giorgio, de New York; Presidente del Club León, de Elmira New York; Fernando Ortiz, de New York; Asociación de Veteranos del Regimiento 71, Guardia Nacional, de New York; Presidente de la Cámara de Comercio de Chicago; Frank Steinhart y familia, de New York; Firmat, de New York; Cónsul de Cuba en Kingston, Jamaica; Julio Embil, Cónsul de Cuba en Jacksonville; Presidente de la Cámara de Comercio de Puerto Rico; Lydia Cabrera, de New York; José María Solano, de New York; Harry L. Todd, Secretario del Club de San Francisco, California; John Claussen y Aida F. de Calussen, San Francisco California; Farr y Compañía, de New York; 'García Sugar Co.' de New York; Presidente de la Ward Line, de New York; Gobernador Evans y pueblo de Islas Vírgenes; Kiwanis Club, de Elmira, New York; Antonio Agüero y familia, de New York; Encargado de Negocios de Cuba en Haití; Pérez, Presidente de la Asociación Cubana de New York; S. Z. Mitchel, de New York; Cayo Bolgoma, Key West; Cónsul de Cuba en Key West; Robert E. Agustín, Presidente de la Cámara de Comercio de Key West; Presidente del Panamá Pacific Line, New York; Club Rotario de Key West; Pedro G. Ramos, de New York; Alberto H. Higgins, New York; Vicecónsul de Cuba en Newport News; Radiograma del Capitán del vapor 'Lafayette' donde viajan rumbo a Europa el Director del DIARIO DE LA MARINA doctor José I. Rivero, el General Fernando Freyre de Andrade, 'Pepín' Rodríguez, Alberto Insúa, Pedro Laborde, Gabriel Camaus, Bartolomé Aulet y Ricardo de la Torriente, quienes también enviaron un expresivo aerograma: doctor Mas, de Tampa, Fla.; Ramón de Lorenzo, de Roma; Suárez del Solar, de Madrid; Hernández Catá, de Madrid; Juan de Dios García Kohly, de Ginebra; Forcade, de Roma; Mario del Pino, de New York; Mencía, de París; Quero, hijo, de París; J. Pérez Martínez, de Key West; Morales Díaz, de New York; Henry Catlin, de New York.

EN LA CORUÑA SE RECUERDA A CUBA CON CARIÑO

LA CORUÑA, mayo 20. (UP). El Consulado de Cuba ha celebrado la fiesta patria, acudiendo las autoridades civiles y militares y la colonia de Cuba, a saludar al cónsul, formulándose votos por la prosperidad de la Perla de las Antillas.

LOS CUBANOS EN PERU RINDEN HOMENAJE AL ANIVERSARIO DE AYER

LIMA, mayo 20. (AP).—Los periódicos de esta capital saludan a Cuba al cumplirse el vigésimo quinto aniversario de su independencia. "El Comercio", uno de los principales diarios peruanos, recuerda la participación de este país en las contiendas emancipadoras cubanas, agregando que los cubanos ya no necesitan las previsiones de la Enmienda Platt, porque han desaparecido las nubes que se cernían sobre Cuba en los primeros años de la República. Esta ha demostrado su marcha firme hacia el porvenir.

En la legación cubana se celebró una recepción, con asistencia de los elementos oficiales y sociales. La compañía de Pilar Aznar dió una función extraordinaria en un teatro, concurriendo además de los miembros de la Legación cubana las autoridades y otros elementos sociales, cantándose los himnos cubano y peruano.

EN BUENOS AIRES SE ELOGIA EL PROGRESO DE CUBA

BUENOS AIRES, mayo 20. (AP). Los periódicos se ocupan cariñosametne del aniversario de la independencia de Cuba, haciendo relatar los progresos due en todos los órdenes ha alcanzado la joven República antillana, augurándole un feliz porvenir.

CASOS Y COSAS

CALZADA DE SAN LAZARO

De tarde, en tus ventanas, se ven, y en tus balcones,
mujeres tan preciosas, que dan la sensación
de orquídeas, azucenas, claveles reventones,
jazmines, amapolas... y frutas en sazón.

Quien pase en el tranvía no puede sustraerse
al dulce y voluptuoso deseo de mirar.
¡Hasta a los conductores yo he visto entretenerse
y el nikel al viajero dejarle de cobrar!

Calzada de mis sueños calzada deleitosa
que tantas caras bellas ofreces, orgullosa:
a fe que tus encantos tendrían más valor

sin esas funerarias eternamente abiertas,
con negros ataudes al lado de las puertas,
que imprimen una nota de espanto y de dolor.

Sergio ACEBAL.

UN REY CON DOS ESTOMAGOS

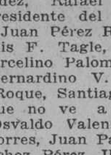

UN cronista francés de la época, asegura que Luis XIV, para que su felicidad gastronómica fuese completa, poseía dos estómagos. Esto le permitía grandes comilonas, sin la mas ligera indisposición. ¡Ah, si además de esto el Rey Sol hubiese poseído un secreto para su cabellera ondulada!... Pero entonces no existía la sorprendente loción "Ondulina", que aumenta, produce y conserva el rizado moderno. Fabricación de Floralia, creadora del supremo Jabón "Flores del Campo".

El Presidente

Viene de la PRIMERA página

do Roche, Justino Ruiz, Pedro Oliva, Manuel Valdés, Juan de Dios Rodríguez, Celestino Pérez, Lorenzo García, Francisco Ortiz, Manuel Hernández, Rafael Velasco Morejón, Presidente del Club Ordel de Martí; Juan Pérez Rolo, Carlos Pérez, Luis F. Tagle, Emilio González, Marcelino Palomares, Juan Milian, Bernardino V. González, Hipólito Roque, Santiago Córdova que hace que no ve a Cuba muchos años, Osvaldo Valenzuela, Luis Gil, José Torres, Juan Pazos Núñez, José Sánchez Pérez, Ildefonso Quesada, José Montejo, Cemilio Navarro, Justo Aguiar, José Rodríguez, Baldomero Ceija y los demás comisionados de la Habana Alpizar, Navarrete, Guillermo Ordóñez, Martín Lami, Urbano Gómez Toro, Rafael Radillo, Manuel de Jesús Quiñones, Félix Aranda, Capitán Diego Blanco, Pascual C. Hernández, Julio C Orta, Luis Menéndez, Juan Muñiz, Evaristo Cárdenas, Manuel Ortiz, Arturo Ramos, José Navarro, Fernando del Pino, Julián González Valera, Víctor Toca, Beatriz León, Mercedes Martínez, Andrés Díaz, José Steinbeign, Dr. Frank Betancourt.

El General Machado recibió a los comisionados en el salón de recepciones, confundiéndose éstos con los Generales que aún acompañaban en esos momentos al Presidente de la República.

Después de saludar el Jefe del Estado a todos y cada uno de aquellos patriotas que todo lo dieron por la causa libertaria, le fué impuesta la citada condecoración en aplausos entusiastas de los Emigrados Revolucionarios y Generales de

El doctor O'Farrill dirigió breves la Guerra de Independencia.
y sentidas frases, encomiando la labor presidencial y haciendo historia de los viejos emigrados a los que contestó el Presidente de la República, emocionado y agradecido por el honor que se le dispensaba.

DISCURSO DEL PTE. DE LA REPUBLICA A LOS EMIGRADOS REVOLUCIONARIOS

Emigrados Revolucionarios de Cayo Hueso y Tampa:

Señores: He recibido el honor que me hacen los emigrados revolucionarios de Cayo Hueso condecorándome con una medalla, y quiero que sepan que esta distinción habré de agradecerla profundamente, en todo lo que ella representa.

Los Emigrados Revolucionarios de Cayo Hueso y Tampa, contribuyeron grandemente a la revolución ahora, aun cuando alejados de su por la Independencia de Cuba, y país, no hay uno que deje de contribuir, en lo que puede, al engrandecimiento de su patria. Y contribuyeron a la obra de independencia patria, no por odios mezquinos ni resentimientos personales contra los españoles, sino por entender que Cuba debía y necesitaba ser libre e independiente y por ello lucharon realizando grandes sacrificios que llegaron en momentos de heroísmo a quitar el pan a sus hijos para darlo todo por el ansia de liberación de su patria amada.

Ahora vienen a Cuba a celebrar los veinticinco años de su vida republicana, y me traen una medalla como vívido recuerdo del amor que sienten hacia la patria lejana.

A tal extremo llega el patriotismo de estos revolucionarios cubanos, que en mi reciente viaje a los Estados Unidos, al llegar al Cayo salieron a recibirme no ya los viejos revolucionarios, sino los hijos de aquellos que al no poder acudir, enviaban a sus seres queridos para que conocieran y estrecharan la mano al que representaba en aquellos momentos la República de sus ideales más caros. Ese es un acto de patriotismo que Cuba debe reconocer, como lo reconoce, a los Emigrados Revolucionarios de Cayo Hueso.

Lejos de ella, así es como se quiere a la patria. Por eso estoy satisfecho, no porque sea el Presidente de la República sino porque veo que en mis viejos compañeros, aquellos que lo dieron todo por la patria vive aun latente el sentimiento patrio.

Esta joya con que me obsequiáis tiene para mí un gran valor y yo os ofrezco a cambio de ella, continuar haciendo una labor cubana cien por cien, llevando siempre como la más legítima de sus aspiraciones, y el más firme empeño en la acción, la defensa de nuestra bandera, símbolo de todos nuestros esfuerzos y de todas nuestras ansias.

DONAN UN ESTANDARTE AL MUSEO NACIONAL

Los Emigrados de la ciudad floridana de Tampa, después de imponer en el día de ayer con sus compañeros de Key West y la Habana la medalla conmemorativa al General Machado, acordaron donar al Museo Nacional el estandarte que traían y que es el mismo de cuando se iniciara la Orden Consejo de Martí en el año de 1895, estandarte que ostenta un crespón de luto, que fué colocado por el inolvidable patrio Don Tomás Estrada Palma al conocerse en Tampa la muerte en Dos Ríos del apóstol José Martí.

ACADEMIA NACIONAL DE ARTESY LE8A9 j0-mpjH..6a5 TES Y LETRAS

Hoy sábado a las diez de la mañana, tendrá efecto en el Teatro Nacional el gran Festival de la Música y de la Poesía organizado por la Academia Nacional de Artes y Letras.

Todas las lunetas han sido puestas a disposición de las familias sin previa repartición de las mismas.

Para las localidades altas se ha invitado a todo el pueblo de la Habana.

La Ciudad de la

Viene de la página NUEVE

LOS FESTEJOS DEL 20 DE MAYO EN EL CERRO

Como habíamos anunciado oportunamente, en la parroquia del Cerro y en la Escuela Anexa El Salvador, celebróse dignamente la fecha que simboliza y compendia la efemérides más grandiosa de nuestra querida Patria.

A las nueve, y oficiando el reverendo padre Viera, comenzó la Misa cantada, homenaje a la Virgen de la Caridad del Cobre, excelsa Patrona de los cubanos.

La parte musical estuvo a cargo del reputado maestro señor P. Pardo, integrando el coro magníficas voces, sobresaliendo entre todas por su bello timbre, la de la señorita Adelfa Bericiartu.

Concluída la Misa, varias niñas, sugestivas y angelicales, ofrendaron flores a la Virgen María, cantando la Salve, acompañadas del citado maestro.

La ceremonia resultó brillante a pesar de su sencillez.

Después, en la Escuela El Salvador, dió comienzo la parte literaria y artística de la fiesta, a los acordes del Himno Nacional, ejecutado al piano por la señorita Bericiartu y coreado por todos los niños.

El alumno Roberto de la Maza recitó una bella poesía, titulada "Al Maestro", siendo aplaudido por su fácil dicción, ya que fué declamada magistralmente.

Los niños Francisco Elosúa y Ofelia Sánchez Alfonso, recitaron admirablemente poesías alusivas a la bandera.

El niño Francisco Grau y Jorge, aventajado estudiante, leyó unas cuartillas alusivas a la fecha patriótica, que le valió grandes aplausos.

La falta de espacio nos priva del gusto de reproducirlas.

La doctora Guillermina Portela pronunció un admirable discurso; sus bellos conceptos sobre el amor a la Patria que debe inculcarse a la niñez, fueron aplaudidos.

Hizo el resumen el padre Viera, inspirándose en algunos pasajes históricos y religiosos, haciendo atinadas observaciones sobre el desenvolvimiento de dos pueblos de la antigüedad: Grecia y Roma, pues ambas llegaron a dominar al mundo, cuando se hicieron religiosas...

Dió fin el acto con el Himno Nacional, escuchado de pie por la nutrida concurrencia.

HOY HABRA TRABAJO EN LAS OFICINAS MUNICIPALES

Durante la mañana de hoy, de ocho a doce, habrá trabajo en las oficinas de la Administración Municipal, de conformidad con el decreto del alcalde sobre la materia.

LA FIESTA DE LOS VETERANOS EN EL TEATRO NACIONAL

Por el Consejo Nacional de Veteranos de la Independencia se nos ruega hagamos público que la fiesta en el Teatro Nacional el domingo 22, a las nueve de la mañana, es gratuíta y sólo tendrán acceso a la platea y palcos del primer piso los invitados y que ya tienen las localidades respectivas en su poder estos invitados son, en su mayoría, los delegados, suplentes y asociados al Consejo. El resto del teatro está a la disposición de la concurrencia.

El Honorable señor Presidente de la República, miembro del Consejo Nacional, concurrirá.

Los números de ópera están a cargo de las notables artistas señoritas Buades y Corona y de los señores Borgenove y Volpi.

También tomarán parte la señorita Adams, aplaudida cantante cubana.

Tocará la orquesta del Teatro Nacional.

LA ACERA DEL LOUVRE CELEBRA CON ENTUSIASMO LAS BODAS DE PLATA DE LA REPUBLICA

Con brillantez y entusiasmo vienen los alegres muchachos de la legendaria Acera del Louvre dándole cumplimiento al programa acordado para festejar las Bodas de Plata de la República.

Músicas y chambelonas alternan en la fiesta y la concurrencia está siendo obsequiada con la criollísima canchancha y laguer.

Siguen los preparativos para el gran almuerzo que se celebrará el próximo domingo 22 del actual en honor de los Generales supervivientes de la Independencia, que será presidido por el Honorable Presidente de la República General Machado y los generales Menocal y Pedro Betancourt.

HABLANDO CON LOS DECANOS DE LOS MAESTROS CONDECORADOS

Ayer, a las ocho y media de la mañana, tuvo lugar en el Glorieta del Malecón, el acto en que el señor Presidente de la República impuso al Maestro y a la Maestra más antiguos la medalla de oro que el Gobierno les otorga por haber cumplido veinticinco años de servicios continuados en las aulas de las escuelas públicas de Cuba. En el mismo acto, distintas comisiones de señoritas—entre ellas las normalistas—colocaron a los demás maestros las medallas correspondientes.

Deseosos de facilitar a nuestros lectores todos los detalles relacionados con tantos faustos festejos, visitamos al más venerable de los maestros, que ha sido designado decano, el señor Ramón Rosainz y Díaz, a quien suplicamos que—despojándose de su natural modestia—nos diera algunos datos de su vida, obteniendo—después de no breve conversación—esta respuesta:

—¡Bien! Así lo haré, por primera vez, puesto que se trata del DIARIO DE LA MARINA, y tendrá usted y sus lectores ciertos detalles que jamás he dado.

—¿Cómo se inició usted en el magisterio?

—En mis primeros años fuí internado en el Colegio de Belén, donde cursé la enseñanza preparatoria, inferior y superior, hasta que tuve aprobado el primer año de bachillerato. Suponiendo entonces, por error que más tarde advertí, que tenía amplia vocación por la carrera eclesiástica, decidí comenzar a estudiar en el Seminario San Carlos.

—¿Qué año ingresó en él?

—Más o menos por el año 1865, cursando Filosofía, Latinidad, Teología y Moral, llegando a alcanzar las Ordenes Menores. Luego pensé que para dedicarse a esta carrera era necesario ser un hombre inmaculado, exento en absoluto de todo otro compromiso, comprendiendo que no era lo más apropiado para mí, sintiendo ya cierta inclinación a la enseñanza.

—¿Cuándo comenzó a dar clases?

—Inicié mi carrera magistral por el año 1873, abriendo una escuela de párvulos en el barrio del Pilar, lugar de mi nacimiento; escuela que más tarde llegó a ser importante colegio de primera y segunda enseñanza, llevando por nombre San Francisco de Paula. En este colegio se educó un nutrido contingente de personalidades, entre las que se hallan—según recuerdo—los doctores Lagio Cordero, Manuel Núñez Cabrera, Sánchez, Segovia, Manuel Barroso—que hoy está en el Necrocomio—y Manuel Gutiérrez, actual juez de Instrucción y ex secretario de Justicia.

—¿Continuó usted?...

—Sí; el Colegio San Francisco de Paula estuvo bajo mi dirección hasta el año 1900, en que fuí nombrado director de la Escuela Pública número 37, en el Cerro. Al mismo tiempo, había abierto una escuela para obreros y aprendices, gratuíta, en el mismo barrio del Pilar.

—¿En la Escuela 37?...

—No; solamente estuve allí un curso, porque fuí llamado entonces, en el año 1901, para dar orientaciones a los maestros noveles; labor que realicé hasta el año 1913, en que regresé a la Escuela número 17, en la Habana, como director.

—¿Y después?...

—Fuí nombrado—al crearse en el año 1915—director de la Escuela Mixta número 3, donde actualmente estoy, realizando una labor de todos conocida.

—¿Se siente usted cansado ya? ¿No piensa retirarse?...

—No; me siento como en mis primeros años, henchido de entusiasmos y de fuerzas para luchar por la Escuela y por la Patria. Aquí, en la Asociación Nacional de Maestros, despliego parte de mis energías, luchando por el bien de la comunidad magistral. Me siento satisfecho y sólo quiero morir viéndome rodeado de todos mis niños, de mis amados alumnos y de mis estimados compañeros. No abandonaré el aula mientras viva.

—¿Ha sido usted, pues, maestro de tres generaciones?...

—Sí; actualmente soy maestro de niños a cuyos padres y abuelos eduqué yo, quienes vienen a menudo a verme a distraerme con sus amenos recuerdos. Después de un rato de charla, dejamos al venerable anciano más satisfecho aún, al recordarle que quien estas líneas escribe fué también su alumno.

HABLANDO CON ANGELITA LANDA

Después de la grata conversación con el señor Rosainz nos dirigimos a la Escuela del Hogar, con el fin de entrevistar a la señorita Angelita Landa, directora del mencionado plantel, quien ha obtenido el título de decana de las maestras, por ser la más antigua en la profesión.

Luego de darle a conocer nuestro propósito y de referirle la conversación tenida con el señor Rosainz, nos dijo:

—Mi labor al frente de la escuela comenzó hace veintisiete años y medio, en el mes de noviembre de mil ochocientos noventa y nueve, que fuí nombrada directora de la Escuela Pública número 8.

—¿En la Escuela Pública?...

—Ciertamente, laboré en la escuela pública hasta el año 1918 (catorce de octubre), en que fuí designada para dirigir esta escuela.

—¿Solamente ha dirigido estas dos escuelas?

—Sí; aunque tuve el honor de ser quien inauguró la primera escuela para obreras en Cuba; escuela que funcionó gratuítamente por muchos años. Ahora, aquí, al frente de esta escuela, trabajo, como usted sabe, por educar lo mejor posible a estas alumnas que son—para mí—hijas espirituales.

Poco, realmente, pudimos obtener de la señorita Landa, porque su modestia permaneció inquebrantable y fueron vanos los esfuerzos del repórter para conseguirlo; pero ¿necesita Angelita Landa que digamos quién es y qué ha hecho durante su vida? Evidentemente, no. Bien conocida de todos es la estela luminosa de triunfos que a su paso por la escuela ha dejado esta ejemplar maestra y todos conocemos también lo que hoy significa la Escuela del Hogar, que ha llegado a ser lo que es por el celo y la competencia de su Directora.

El DIARIO DE LA MARINA felicita a tan ejemplares maestros y anhela para la Patria elementos que —como éstos—con su consagración logren honrarla y enaltecerla.

EL COMITE PRO INDULTOS DE VETERANOS DE LA GUERRA DE INDEPENDENCIA

Nos ha sido remitido para su publicación un extenso escrito, cuya copia original le fué entregada al medio día de ayer al señor Presidente de la República, mientras se celebraba en Palacio el almuerzo que ofreció a los generales supervivientes de la Guerra de Independencia el señor Presidente de la República y del que informamos en otro lugar de esta publicación. El Comité Pro Indultos de Veteranos solicita del Jefe del Estado, que si como se asegura se les concede una rebaja de condena a los que han observado una conducta ejemplar en los penales, se les aplique dicho beneficio a los que sirvieron en el Ejército Libertador, derramando su sangre en los campos de batalla.

El Gran Museo

Viene de la PRIMERA página

Museo se enriquecerá con reproducciones de todas las obras de artistas famosos en el mundo entero, acogiéndose también producciones de infinidad de artistas cubanos hoy casi olvidados.

El Presidente Machado, según las manifestaciones de la Srita. Cabrera, desea ver prontamente realizada esta obra cultural, de hondo sentir patriótico.

Hablando de sus recientes visitas a Europa, la Srita. Cabrera hizo una descripción personal de los museos más importantes, dedicando buena parte de su disertación al del Prado de Madrid, diciendo entre otras cosas que es preciso acoger como algo propio en Cuba las pinturas españolas.

Mr. Harrington ofreció a la señorita Cabrera toda la ayuda que pudiera prestar a la obra iniciada por el Presidente Machado, elogiando el espíritu artístico del primer magistrado cubano y asegurando que asistirá con gusto a la inauguración del Museo de Reproducciones el día que se establezca.

DIGESTIVO GRAVI
CURA DISPEPSIA, ACIDA, ACEDÍAS, LLENURAS, ERUPTOS AGRIOS, HIPERCLORHIDIA, BILIOSIDAD, HIGADO GASTRALGIA.

Los Médicos de "La

Viene de la PRIMERA página

desmedidas ambiciones; y obsesionado por el propósito de llevar, sin méritos, la investidura de salvador de los profesionales, de los obreros y de la República;

Venta Especial

Bodas de plata de la República

Vestidos de Seda a
$ 14.75
Valen mas de $18

Bolsas de Piel a
$ 4.99
Valen de $7 a $10

Corbatas de Seda superiores a
$ 1.00
Valen el doble

LA FRANCIA
OBISPO Y AGUACATE

Lámparas

Nuestro salón de exposición de lámparas presenta tal suntuosidad de estilos y variedad de tamaños y clases, que la magnificencia de nuestro surtido sobrepasa a toda ponderación.

Nos veríamos altamente honrados con la visita de las damas que se interesen en adquirir nuevas lámparas, o las que deseen admirar lo más moderno, original y elegante que se ha producido en esta línea.

"El Gallo"
SAN RAFAEL E INDUSTRIA

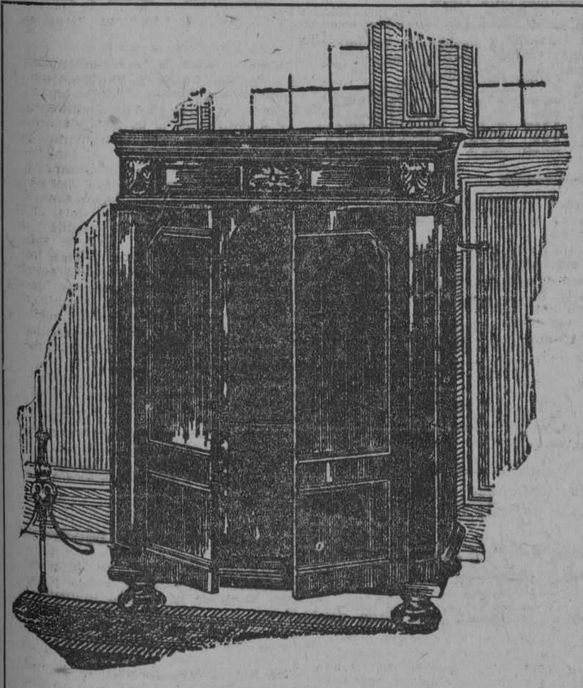

CREDENZA $375

Tenemos la VICTROLA ORTOFONICA que se adapta a su gasto y presupuesto.
Ventas a plazos, con grandes comodidades de pago.

ORTOFONICAS DESDE $11.00 MENSUALES

Pronto inauguraremos nuevos salones de audición, donde el cliente puede estar con comodidad, sin molestias, ni ruidos.
La casa más grande y más surtida.

Universal Music and Comm. Co.

SAN RAFAEL, 1. TELEFONO A-2930.
Sucursales: San Carlos y Gacel, Cienfuegos.—República, 95, Camagüey.

Para la jaqueca, después de la fiesta, tome Vd. el purgante suave y refrescante,
"SAL DE FRUTA" ENO.
Marca de ENO'S "FRUIT SALT" Fábrica

HABANERAS

VIENE DE LA PAGINA 9

HOY

EL SANTO DE LAS VIRGINIAS

Una festividad hoy.
Es de las Virginias.
Llegue el primer saludo, con la expresión de la más afectuosa de mis simpatías, hasta la interesante Viuda de Ferrán, mi buena y muy querida amiga Virginia Ojea.
No recibirá.
Lo que traslado a sus amistades.
Plácame saludar también preferentemente en sus días a la señora Virginia Olavarría de Lobo, dama de nuestra mejor sociedad, tan estimada y tan distinguida.
No recibirá, y así lo digo por expreso encargo, la señora de Lobo.
Celebra su santo en la festividad de la fecha Virginia Calvo, la joven y bella esposa del querido compañero Luis S. Varona, a la que me complazco en saludar especialmente deseándole todo género de felicidades.
Recibirá esta tarde a sus amigas de cinco a siete, la señora Virginia Calvo de Varona.
Virginia Echevarría, distinguida esposa del doctor Benigno Souza, gloria legítima de la ciencia quirúrgica en Cuba.
Virginia Antinori, la señora de Herrera, a la que mando un saludo especial de felicitación.
Virginia de la Cruz de Nochea y su hija, la señora de Martínez Amores, tan interesante.
Virginia Echarte de Mejer.
Virginia Stincer de Suárez.
Una dama de alta respetabilidad, Virginia Bustamante, la Viuda de Pulido.
Y la joven e interesante Virginia Villavicencio de Serrapiñana y la hijita de su encanto y su adoración, la linda Ginie, para la que habrá muchos regalos, muchos cariños y muchas alegrías.
Señoritas.
Un corto grupo.
Virginia Rasco, la hermana menor de Isabelita, como ella muy graciosa y muy bonita.
Virginia Reyes Gavilán, Virginia Lluy, Virginia Soler, Virginia Franchi de Alfaro...
Virginia Sanguily, linda criatura idolatría de sus padres, el brigadier Julio Sanguily y su distinguida esposa, Carlotica Fernández.
Virginia Fonts y Oña, una encantadora niña, ahijadita de mi querido amigo el doctor Arturo Fonts y Mazorra.
Y el último saludo.
Con la última felicitación.
Lo he reservado de propio intento para la Virginia que es una predilección de mi afecto y mis simpatías.
Virginia Shaw.
Lindísima señorita.
Pasará su santo rodeada de todos los halagos y todas las satisfacciones a que es muy acreedora por sus méritos, sus bondades y sus virtudes.
Tenga un día feliz.
Como todas las Virginias

VIRGINIA HERRERA

Un día feliz.
De alegres emociones.
Será el de hoy, con ocasión de su santo, para Virginia Herrera, la encantadora Virginia, vecinita de la Loma del Mazo.
La mayor de las hijas de los distinguidos esposos José María Herrera y Virginia Antinori.
Tendrá su recibo.
En las horas de la tarde.
Rodeada se verá de sus predilectas amiguitas la linda colegiala del Sagrado Corazón.
Todo ha de sonreirle.
Tendrá un día feliz, repito.

MAISON CHIC

Admirable!
Digna de visitarse.
Una exposición de sombreros abierta en la **Maison Chic** en estos momentos.
Damas numerosas que desfilan a diario por aquel elegante pisito de O'Reilly 73 muestran verdaderamente sorprendidas de tantas novedades.
Preciosa la colección.
Toda para el verano.
Llaman la atención por la variedad incalculable de sus pajas.
Desde el bagnkok, manila, sisol y bankú hasta las más extrañas pajas exóticas, procedentes todas de las mejores firmas de París.
Se ha pensado por el éxito obtenido en llevar la exposición de la **Maison Chic** a un teatro.
Proyecto plausible.
Que será una realidad...

NOTA DE AMOR

Un compromiso más.
El último que anotar.
Para el doctor Angel Fernández de Bulnes, joven abogado, ha sido pedida la mano de la señorita Esther García Feria.
Una adorable rubita.
Vecina del Prado.
Hija del doctor José García Feria, ante quien fué formulada la petición, en días pasados, por los padres de dicho joven.
Son muchas las felicitaciones que vienen recibiendo con tal motivo Esther y Angel.
Agreguen una más.
La del cronista.

LA BODA DE HOY

Boda.
En la Parroquia del Cerro.
Se celebrará esta noche, a las nueve y media, la de la señorita Mara del Carmen Cadelo y Simó y el señor Benigno Arbesú y Fanjul.
Boda simpática.
Para la que recibo invitación.

LOS FESTEJOS DEL DIA

Siguen los festejos.
Día y noche.
Uno de carácter artístico, a las diez de la mañana, el Festival de la Música y la Poesía organizado para conmemorar las bodas de plata de la República por la Academia Nacional de Artes y Letras.
Celébrase en el Nacional.
Con un excelente programa.
Un **champagne d'honneur** al Gobierno, señalado para las cuatro de la tarde, en los salones del Casino Español.
Y función de gala, con **Aida**, esta noche en el teatro Nacional.
Nada más.

Enrique FONTANILLS.

De tafilete color beige, vivos y tirillas de piel salpicada en los colores rosa y azul. Calidad de lujo. Precio, $15.00.
En este precio y en los de $10 y $12, tenemos una gran variedad de estilos todos muy bonitos y de última novedad.

PELETERIA BENEJAM
SAN RAFAEL E INDUSTRIA

25 AÑOS DE LIBERTAD
en que todos nos dimos gusto tomando el mejor café del mundo: el sin rival de "LA FLOR DE TIBES".
A-3820 BOLIVAR, 37. M-7623.

Modelo "Magda"
CREACION "CHARMING"

$10.00
PELETERIA "LA BOMBA"
MANZANA DE GOMEZ
TELEFONO A 2989 - APARTADO 936

TELEFONOS DEL "DIARIO"
PARA QUEJAS Y SUBSCRIPCIONES LLAMESE A LOS NUMEROS
M-8404 y A-5334

Salón de Helados y "Lunch"
Helados, pastas, sodas, sandwichs, ensalada de pollo, bocaditos, crema de pollo, refrescos, dulces, bombones, manzanas asadas, té, chocolate, etc. Abierto desde las ocho de la mañana hasta las seis de la tarde, como el resto de la Casa. Suprimidas las propinas.

Galiano (toda la cuadra) San Rafael. San Miguel. Teléfono Centro Privado (15 líneas) A-7221, M-9971
SOLIS, ENTRIALGO Y CIA.

Nuevos modelos de Zapatos de Niñas y Niños

Estilo 430. Charol combinado con piel rusia oscura. Suela flexible.
Tamaños: del 2 al 5. . $3.75
" " 5½ " 8. . "4.25
" " 8½ " 11. . "5.00

Estilo 219. Piel color **bois de rose** combinada con un tono más subido.
Tamaños: del 2 al 5. . . $ 4.25
" " 5½ " 8. . . " 4.75
" " 8½ " 11. . . " 5.75
" " 11½ " 3. . . " 6.75
Para jovencitas, con tacón de 12.1|8, $11.00.

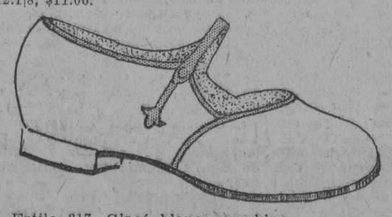

Estilo 217. Glacé blanco combinado con piel floreada.
Tamaños: del 2 al 5. . . $ 4.25
" " 5½ " 8. . . " 5.00
" " 8½ " 11. . . " 6.00
" " 11½ " 3. . . " 7.00

Estilo 216. Piel color **bois de rose** combinada con un tono más subido.
Tamaños: del 2 al 5. . . $ 4.00
" " 5½ " 8. . . " 4.75
" " 8½ " 11. . . " 5.50
" " 11½ " 3. . . " 6.50

Estilo 426. Piel de becerro blanco combinada con charol. Suela flexible
Tamaños: del 5½ al 8. . . $ 4.25
" " 8½ " 11. . . " 5.00
" " 11½ " 2. . . " 6.00

Estilo 423. Estilo "sport" para niños.
Tamaños: del 5½ al 8. . . $ 4.25
" " 8½ " 11. . . " 5.00
" " 11½ " 2. . . " 6.00

DESDE el zapato hasta el sombrero, de todo cuanto interviene en la indumentaria infantil - empezando en el bebé y concluyendo en la jovencita y el jovencito - ofrece nuestro "piso de los niños" el más amplio, escogido y moderno surtido para la actual temporada.

Vea los nuevos modelos de zapatos que acaban de llegar.

Tercer piso.

Cortes y Retazos

Hoy, sábado, también es día de venta de retazos de todas las telas que comprende la Sección de Tejidos: crepés de China en colores, sedas estampadas, "voiles" en color liso y de obra y telas blancas y negras.

PRECIO FIJO

M.E.C.D. 2016

SOCIEDADES ESPAÑOLAS

Naturales del Concejo de Illas

El día veinte y siete del presente, a bordo del trasatlántico "Cristóbal Colón", embarcan para España las distinguidas señoritas Rufina y Josefina Alvarez, hermanas del Tesorero de esta Asociación, Laureano Alvarez y Fernández.

Llevan estas simpáticas jóvenes el propósito de pasar una temporada al lado de sus amantísimos padres, para regresar nuevamente a esta hospitalaria tierra, donde dejan sembrada una estela de afectos, difícil de olvidar.

Un viaje muy feliz les deseamos y que la estancia en la tierra de sus amores al lado de sus queridos familiares les sea lo grato que ellas desean, así son nuestros deseos.

Celebró Junta la Sección de Propaganda de esta Asociación bajo la presidencia del señor Antonio Suárez López, con asistencia de todos los vocales.

Se tomaron acuerdos todos referentes al mayor auge de la propaganda.

Se dió cuenta de la correspondencia enviada al interior de la República, lamentándose que la mayoría de la misma no ha tenido contestación. Desde estas columnas llamamos la atención a nuestros compobianos que se encuentran en el interior que no deben olvidar los fines de esta Asociación y que se inscriban como asociados los que no lo estén.

Es lamentable que una colonia tan grande como la de Illas en Cuba exista tan poca unión cuando se trata de una sociedad cuyo fin principal es la beneficencia.

Nosotros esperamos que apelando al cariño de nuestro querido Concejo todos han de venir a engrosar en nuestras filas. ¡Acordémonos de los que caen en desgracia!

El Valle de Lemus

Grata noticia.

Para sus asociados, es sin duda, el haber obtenido autorización de la Compañía Cervecera "La Tropical" para celebrar una gran romería pro-panteón, y que, para una fecha próxima fueron cedidos galantemente todos los populares jardines de dicha compañía para que el éxito sea completo en el fin benéfico que se persigue. Así se lo ha comunicado el caballeroso jefe de propgaanda, señor Federico Núñez, al Presidente social, señor José González, un triunfo más del laborioso presidente que los asociados sabrán agradecer.

El viernes 20 del actual a las dos p. m., celebrará esta sociedad Junta General Extraordinaria para tratar asuntos de vital importancia colectiva, siendo la orden del día: Lectura del acta anterior. Discusión y aprobación de presupuestos presentados por distintas casas para la construcción del panteón. Discusión de la moción presentada para llevar a cabo la reforma del artículo 7 del Reglamento social. Provisión de cargos de vocal en la Junta Directiva.

Se le recuerda a los señores socios, que si a las dos p. m., no hubiese el cuorum previsto en el Reglamento, a las tres p. m., del mismo día, y en el local social, altos del Centro Gallego, el Presidente abrirá sesión en segunda convocatoria con cualquier número de socios presentes; por tal motivo se encarece su asistencia a dicha junta.

Ha sido nombrada por esta sociedad una activísima Comisión de Fiestas de la que se espera beneficiosos resultados; es como sigue: Presidente, señor Isidro González; Vice-presidente: señor Florencio Alvarez; Secretario: señor José González (hijo); Vice-secretario: señor Dositeo González; Vocales: señores Severino López, Antonio Rivada, José Pérez Castro ,José Sueiro, Manuel González, Isidoro Verdasco y Emilio Parada.

Sensible desgracia.

Es la que ha ocurrido con el fallecimiento de un laborioso asociado, el señor Tomás Alvarez, víctima de un accidente del trabajo. Su sepelio tubo lugar el pasado domingo día 15 en a Necrópolis de Colón a las tres p. m., siendo su entierro una verdadera manifestación de duelo, de las muchas amistades de que gozaba el extinto. A sus familiares enviamos nuestro sentido pésame por tan irreparable pérdida.

PARA SUS ANUNCIOS
AVISE A
Pablo R. Presno
TEL-1-6809

La Gratitud a "Hijas de Galicia"

Recibimos la siguiente carta:

Habana 19 de mayo de 1927.

Señor Presidente de la Sociedad "Hijas de Galicia".

Ciudad.

Distinguido señor:

Cúmpleme un deber ineludible de gratitud, al enviar por medio de la presente mi más profundo agradecimiento tanto a esa Junta Directiva que usted tan dignamente preside, como también a la Sección de Sanidad y especialmente a los que de manera tan acertada desempeñan funciones en la casa de salud "Concepción Arenal", por los comportamientos que han tenido con mi hija Carmita desde el momento que como asociada ingresó en aquel Sanatorio para ser sometida a una operación de apendicitis.

Desde el momento de su ingreso en aquella casa del dolor, la aflicción que tánto a los pacientes como a los familiares más allegados dan esos trances, hubo de desaparecer al observar la esmerada atención que les era dispensada a cuantas allí estaban recluídas, tanto por su administrador señor Rufino Meis y todos sus subalternos, como los facultativos, desde el doctor Cartaya como director, el doctor Gabriel Casuso, cirujano que tuvo a su cargo operación y el doctor Rodríguez Baz, que actuó de auxiliar, las enfermeras Matilde Montalvo y Blanca Rosa Hernández, todos han tenido un excelente comportamiento digno por lo menos con la gratitud más sentida, que tanto yo como mis familiares sienten hacia ese cuerpo facultativo y auxiliar de que dispone ese Sanatorio.

Haga extensivo nuestro agradecimiento a la telefonista señorita Merceditas Calvo y a cuantas allí prestan servicio a las enfermas, por que todos vienen demostrando el mayor empeño en cumplir con sus deberes; y usted disponga de este su atmo. s. s. y amigo. (f) **Antonio de Bernardo.**

El Baile de las Flores en el Centro Vasco

En sus salones de la calle de Plácido, antes Bernaza, celebrará este Centro el día 28 del actual, un gran Baile de Flores, cuya organización respondiendo al cuidado y buen gusto que imprime a todos sus actos la sociedad Vasca, será objeto de especial empeño por parte de la Sección de Fiestas, que preside nuestro estimado el señor Roque Monasterio.

Las damitas que asistan serán obsequiadas con artísticos bouquets de Flores, regalo que les ofrece la comisión organizadora en homenaje a su belleza.

Ha sido contratada la orquesta de "Cartaya".

Con estos antecedentes no es aventurado asegurar que la fiesta respondera a los prestigios del Centro Vasco y que este podrá anotarse un nuevo triunfo.

Hijos del Ayuntamiento de Abadín

Esta joven y floreciente sociedad celebró junta directiva el día 17 del mes en curso, en los salones del Muy Ilustre Centro Gallego de la Habana, bajo la presidencia del señor Manuel Leal Otero, actuó de secretario el señor Víctor Oseria Pardo.

Se aprobó el acta anterior y balance de tesorería, seguidamente se pasó a informes, siendo la comisión de sanidad la primera en informar a la junta que por la misma fueron visitados varios asociados enfermos en la Casa de Salud la Benéfica.

A continuación se procedió a nombrar la comisión que ha de actuar en idéntico sentido en el próximo mes de junio, forman dicha comisión los señores Luis Carracedo Aparicio Portela y José D. Gugunoade.

A continuación informó la comisión organizadora de la matineé, que se celebró en Propietarios de Medina, el domingo 8 del mes en curso, todos los señores que formaban dicha comisión fueron merecedores de los mayores elogios, por el resonante éxito alcanzado, con lo que los Abadinenses, dejan demostrado una vez más, con pruebas fehacientes, que son incansables, cuando se trata de hacer labor fecunda para levantar su querida asociación a la altura de la que más.

Unión de Belmonte y Somiedo

En la actualidad esta sociedad cuenta con el número de 230 asociados, todos los cuales son socios entusiastas. El presidente general señor Agustín Feito, es el principal batallador con que cuenta esta sociedad y también los demás miembros de la directiva trabajan con especial empeño en el desarrollo y desenvolvimiento y grandeza de esta sociedad, y especialmente el primer Vice, pues se le ha concedido licencia de seis meses al segundo Vice para trasladarse a España, y con tal motivo tiene doble trabajo.

A despedir al segundo vice presidente acudió un gran número de asociados y la directiva en plena, deseándoles todos los miembros de la misma así como todos los socios un feliz viaje y pronto regreso.

El actual Presidente de Propaganda es un batallador incansable, no desmaya ni un momento en su interminable labor de reclutar socios, y prueba de ello es el aumento que se nota en las listas de socios, y a propuesta del mismo se ha ordenado la compra de un libro registro y una máquina de escribir para hacer más rápido los trabajos de Secretaría.

A propuesta también del antes dicho Presidente de Propaganda, se ha acordado celebrar una matinee bailable el domingo, día 19 del mes de Junio, en los hermosos salones del tan acreditado Hotel "Cerro Moderno", situado en el paradero del Cerro.

Dicho acto será amenizado por una afamada orquesta, en dicha matinee las damas y damitas que concurran serán debidamente atendidas por el señor Presidente y los componentes de la directiva, así como por los que forman el comité de puerta, los componentes del comité de fiestas que cuidarán especialmente del buen orden y comportamiento dentro del loçal, estando facultados para sacar del salón a todo aquel que no observe las reglas debidas.

También queremos hacer mención en un párrafo aparte, de los socios señores Ignacio González y José Alvare Alvarez, el primero, presidente de Beneficencia, y el segundo, miembro de la directiva, los cuales el primero en viaje de asuntos de familia, y el segundo, en viaje de placer, embarcan el día 5 del próximo mes; a estos queridos compañeros queremos hacerles llegar hasta ellos nuestras más sinceras felicitaciones deseándoles un buen viaje y sobre todo el pronto regreso a la patria.

AL FESTIVAL DE LOS CRONISTAS DEL 12 DE JUNIO ASISTIRAN COMO INVITADOS DE HONOR LOS SEÑORES EMBAJADORES Y CONSULES DE ESPAÑA Y LAS AUTORIDADES CUBANAS

Dado el carácter que ha tomado últimamente, de grandiosidad, el Festival Hipano-Cubano a beneficio de los Cronistas de Sociedades Regionales "Un Día Español en Cuba", que como es sabido tendrá lugar el día 12 de Junio próximo en todos los jardines de "La Tropical" y con el fin de dar al mismo la verdadera significación de Festival Hispano-Cubano, se ha tomado el acuerdo de que sean invitados de honor los señores Gobernador Provincial, Alcalde Municipal, Embajadores y Cónsules de España en Cuba, Presidentes de las Sociedades Regionales y cubanas y el señor Julio Blanco Herrera, distinguido Inspector General de la Nueva Fábrica de Hielo, que serán los presidentes de los concursos de bailes regionales y cubanos, así como otros que se celebren, así como presidentes del acto de la inauguración oficial del nuevo salón de baile, el encantador "Salón Tropical" que tendrá efecto ese día, por disposición de la empresa propietaria de aquellos lindos jardines.

La Sociedad "Atlántida" que es la encargada de la organización de este acto monstruoso en que se notará la más cordial e intensa alegría y a la que asistirá lo más selecto de nuestras lindas damitas, tiene ofrecimientos de entusiastas personalidades de las colonias gallega, asturiana, catalana, andaluza, valenciana, castellana, vasca y canaria que se han ofrecido, en vista de que esta fiesta será a beneficio de los Cronistas de Sociedades Regionales, para cooperar de modo efectivo y principalmente para todo aquello que constituya la nota más típica.

Será esta jira una nota aparte con relación a las celebradas hasta la fecha, porque a muchos ha de parecer como si de pronto hubiéramos emprendido un viaje y nos encontrásemos delante de aquelas verdes montañas cubiertas de espesos bosquecillos en que aparecen las toscas y típicas cabañas que acaso no hayan sido vistas durante muchos años.

Todo, todo, en fin, será digno de la más atenta contemplación porque cuanto exista de esplendente en la naturaleza se nos presentará ese día a la vista haciendo, juntamente con los actos organizados, el complemento de una fiesta encantadora.

Club Habanero

HOY SERA EL GRANDIOSO FESTIVAL DE LAS ROSAS

En el Gran Fomet Catalá.

A las 9 de la noche comenzará el gran Festival de las Rosas, que tan acertadamente ha venido organizando el "Club Habanero".

Amenizará la fiesta la orquesta del profesor Armando Cartaya y el son sexteto Boloña ambos conjuntos musicales interpretarán un programa de 24 piezas.

Habrá lindos bouquets para las damas, así como varias sorpresas que serán del agrado de los concurrentes.

Se le hará entrega de la copa de plata que fué donada a su S. M. Blanca I, la gentil Reina del Club Habanero.

Al Foment esta noche.

Programa que ejecutará la orquesta de Armando Cartaya y el son sexteto Boloña.

Primera parte: 1. Valsá 2. Danzón; 3. Son; 4. Fox Trot; 5. Danzón; 6. Blues; 7. Son; 8. Danzón; 9. Fox Trot; 10. Son; 11. Fox Trot; 12. Danzón.

Segunda parte: 1. Fox Trot; 2. Danzón; 3. Son; 4. Fox Trot; 5. Danzón; 6. Son; 7. Blues; 8. Charleston; 9. Danzón; 10. Son; 11. Fox Trot; 12. Paso doble.

Los del Centro Valenciano Festejaron Ayer a la Notable Cantante Aurora Buades y al Elocuente Conferenciante García Sanchiz

En un tren que alegre fué a San Francisco de Paula, montaron todos los simpáticos y queridos "chés" de la barraca gentil de Gloria y Zulueta—Centro Valenciano—a donde llegaron sin novedad. Desde la estación férrea, carretera abajo llegaron a las frondas de San Francisco, donde ríen y bullen sus amores las aguas misterio y maravilla de sus graciosos manantiales. Allá iba a festejar como manda Valencia, el jardín de flores a dos de sus grandes artistas que peregrinos de su canción y de su palabra van iluminados por las tierras del sol.

Era ella la estatuaria, bella y gran cantante señorita Aurora Buades, ave canora que nos deleita en las horas de arte que haciendo ópera se celebran en el gran teatro Nacional; y era él lo que más tratado y querido tenemos por sus prosas sonoras y su palabra cálida como el sol valenciano y musical como las brisas mañaneras de abril, el artista Federico García Sanchiz.

Cuando llegamos a las frondas estos dos peregrinos del arte, todo el amor, toda la simpatía y todo el cariño de los valencianos del Centro los recibió con los brazos abiertos y en los brazos el corazón; a los dos, poco más tarde, se les dedicaba una **paella**, que dicho sea de paso estaba colosal, porque los "chés" artistas inmensos en todas las numerosas facetas del arte, son unos artistas de cocina estupendos. De las grandes paellas que ellos salcochan se tripite y se le agrega una coda de las que dejan a uno hecho un burgués para una semana.

Presidía el presidente, señor Durá, le rodeaban las señoras y señoritas Aurora Buades y el genial conferencista García-Sánchiz y les acompañaban el vicepresidente, señor Francisco Guardia; el cónsul de España, señor Martínez Pons, y el vicecónsul, señor P. López; todos los señores de la Directiva y un centenar de asociados. Decir que la "paella" discurrió fraternal conociendo la fraternidad inmensa en la que se funden nuestros amigos los "chés" nos parece decir una tontería.

A manera de brindis, que se hicieron levantando las copas de la sidra famosa de El Gaitero, no cantó la valenciana bella y estatuaria, pero sí bordó unos párrafos de elocuente maravilla, el señor García Sánchiz, que emocionó a todos los comensales. Los emocionó, porque en párrafos sonoros evocó a Valencia, en su arte, en sus flores, en sus jardines, en sus huertas, en su sol esplendoroso y en su cielo azul, novio augusto que se mira y que coquetea con el "Mare Nostrum".

El señor García Sánchiz fué ovacionado en todos sus párrafos y vivamente felicitado y abrazado por todos los agradables "chés".

Luego los dos artistas con todos los comensales, se dirigieron en varios autos a recorrer los lugares más pintorescos que rodean a la Habana y nosotros y el cronista al pasar se descubrió y les dijo: ¡adiós!

LOS DANZANTES MONTAÑESES HARAN EL "SALTO DEL PASIEGO" EN LA ROMERIA DE 12 DE JUNIO, EN LA TROPICAL

Es muy seguro que los danzantes montañeses tomen parte en la Romería que se organiza por la sociedad "Atlántida" a beneficio de la Asociación de Cronistas de Sociedades Regionales y que tendrá efecto el día 12 de junio próximo en todos los jardines de "La Tropical" aprovechando su estancia en la Habana y las condiciones ventajosas que ofrecen aquellos lindos jardines para llevar a efecto su famoso SALTO DEL PASIEGO.

Es un nuevo número que se agregará al programa, seguros los organizadores de que mucho ha de agradar a la colonia montañesa, allí representada y que le aplaudirá estruendosamente.

La parte bailable, según ha quedado dispuesta estará a cargo de las orquestas de Pablo Zerquera, del profesor J. Pérez que es la aplaudido "Plus Ultra" la del maestro Manolo Barba y la del profesor German Bosch, el aplaudido "Sinsonte Cubano", y los son de la Sociedad "Havana Sport" que es integrado por lindas damas que a la vez cantarán y el del "Sexteto Cubano". También la banda España Integral dejará oir los acordes de sus acompasadas notas, así como distintos afamados gaiteros que han sido contratados para ese día delicioso en que se proponen las sociedades todas, cubanas y españolas, estar representadas por sus miembros y por sus estandartes.

Juventud de Baleira y su Comarca

Ultimamente celebró sesión esta Sección en el local de la secretaría de la sociedad Sol número 91, bajo la presidencia del Vice presidente señor Valentín Acal por encontrarse indispuesto el presidente señor José González Freire, actuando de Secretario el señor Evaristo Domínguez Osorio y con la asistencia de casi todos los vocales de la misma. El presidente por s. r. abre la sesión y ordena al Secretario de lectura a la acta anterior la que después de leída fué aprobada por unanimidad.

Acto seguido se pasa a los informes de la comisión que venía actuando durante el mes de abril último.

Esta informa el haber hecho visitas en los Sanatorios y domicilios particulares a los siguientes asociados que se hallaban enfermos.

En la casa de salud la "Balear" fué visitada la señorita Cristina Gallego San Miguel, y también en dicho sanatorio fueron visitadas las asociadas señora, Herminia Gómez y la señorita Elvir aFernández Lombardía; lo mismo fué visitada la señora Baibina Somoza López esta asociada estuvo de bastante cuidado.

En su domicilio de Alcantarilla 9 fué visitado el asociado señor Antonio Fariñas Otero, esta comisión da cuenta de haber pagado el recibo de esta sociedad y el sanatorio a que pertenece una señora asociada y al mismo tiempo informa que estos enfermos se encuentran bastante bien.

Se pasa a nombrar la comisión que ha de actuar durante el mes de la fecha que la constituyen los señores siguientes Ramiro Lombardía, Bonifacio Rey y Aniceto Quiñoá, esta presentará una lista en su oportunidad de los asociados que tengan necesidad de pagarles sus recibos de los Sanatorios y de todo gestionen en pro de los asociados que se encuentren enfermos.

También quedó nombrado un nuevo vocal de esta sección.

El entusiasta asociado señor Angel Díaz Fernández esperamos de este nuevo compañero labore como lo tiene por costumbre hacerlo por engrandecimiento de esta sección.

Se pasa asuntos generales y se toma el acuerdo d eprestarles berdadero apoyo a todos los asociados que haya necesidad de hacerlo y otros asuntos de gran interés social y llevar a la Junta Directiva algunas buenas iniciativas que vendrán a beneficiar grandemente a todos los asociados de esta progresista Sociedad, y no habiendo más asuntos de que tratar, se da por terminada la sesión.

Los Orensanos Celebraron una Gran Fiesta en San Francisco de Paula

El domingo día 22 del actual se reunirá la Colonia orensana en pleno para fraternizar con una fiesta que promete ser muy concurrida por todo el elemento de esta numerosa Colonia.

Antes de la fiesta se celebrará un almuerzo campestre para el cual distinguidas familias orensanas proyectan llevar riquísimas empanadas, al estilo de La Concepción que se rociarán con riquísimo vino del Ribero del Avia. Se habla de dar un premio al almuerzo más típico que se presente.

La sociedad obsequirá con tabacos y cerveza a los asociados que concurran.

Los asociados podrán llevar consigo a sus amistades para lo cual deben pasar previamente por Secretaría para solicitar la correspondiente autorización.

Los trenes para San Francisco salen 10 minutos antes de la hora, de la Estación Terminal.

Chantada, Carballido y sus Comarcas en La Tropical

CELEBRARA GRAN FIESTA EN EL MAMONCILLO

El domingo próximo día 22 del actual se celebrará en el salón Mamoncillo de los jardines de la Tropical una suntuosa fiesta organizada con todo el entusiasmo, actividad que es tradicional en esta sociedad que cuenta con elemento tan poderosos.

Además del programa bailable tan sugestivo porque se ha reunido en él una serie de piezas escogidas y sumamente agradables, la comisión ha dispuesto gratas sorpresas para los concurrentes.

Es de esperar que el salón Mamoncillo de estos magníficos jardines ha de verse distinguido por selecta concurrencia el próximo domingo.

Gran Baile del Centro Español de Regla

Noche de gala.

Será la del día 29 en los regios salones de la española sociedad, Centro Español de Regla.

Su junta directiva que preside el entusiasta e insustituible presidente, don Fermín Méndez Neira, ha acordado que para esa fecha se celebre un gran baile de socios como despedida del mes de las flores.

Con tal motivo, las numerosas damitas que simpatizan con esta sociedad, se encuentran de lo más entusiasmadas para asistir a esta fiesta bailable.

Una estupenda orquesta interpretará los más modernos bailables.

Como siempre que esta sociedad celebra fiestas de esta índole, el gran palacete de la calle de Martí, se verá apretujado de asistentes, por eso que desde ahora deben de apresurarse a separar sus invitaciones, solicitándolas en secretaría.

Entusiasmo, mujeres lindas y música excelente.

Esos serán los alicientes que prevalecerán en la fiesta que con tanto entusiasmo organizan los españolistas del ultramarino y coquetón pueblo de Regla.

Lo suficiente para que desde ahora le auguremos un éxito la comisión de fiesta.

Seguiremos dando más detalles.

Asociación de Dependientes

Ha sido nombrado médico de la Delegación de Santo Domingo, (Santa Clara), el doctor Pedro Martínez Leiro, y de la Delegación de Ciego de Avila, el doctor Casimiro Roures y Lima.

Han sido agraciados con el título de Socio de Mérito, los señores José Fuentes Espinosa, y Armando Gutiérrez Nogueruela, miembros entusiastas y activos de la Delegación de San Antonio de los Baños.

Ha sido asimismo agraciado con igual título el señor Eugenio Casanova y Pérez, de la Delegación de Baracoa.

MEJORAS EN EL GIMNASIO Y EL ABASTO DE AGUA

Han sido aprobados los proyectos del Arquitecto señor José Ricardo Martínez, para las obras de reventilación del Gimnasio y de mejoras en el abasto de agua de las duchas, cuyas obras se realizarán muy en breve y a cuyos particulares ha prestado preferente atención el Presidente de la Sección de Sport, señor Alfredo Suárez.

Sobrado y Curtis

Ha celebrado junta directiva ésta progresista sociedad, correspondiente a la segunda quincena del presente mes.

Los acuerdos que en ellas se tomaron son los siguientes:

Se dió cuenta de una buena cantidad de suscripciones nuevas, que sólo esas, llegan para confirmar los progresos de los de "Sobrado y Curtis".

Se dió lectura a varias cartas dirigidas a la secretaría entre ellas figura, una de la asociación de repórteres de la Habana en la que nos incluyen diez entradas, para el festival "Hispano Cubano" del día 12 de junio en los jardines de la Tropical en las que se ha resuelto aceptar, por acuerdo de todos los presentes.

La comisión nombrada anteriormente en junta directiva para gestionar la celebracion de una matinée bailable en pro de los fondos sociales, ha rendido el siguiente informe. Que dicha matinée se celebrará el próximo día tres de Julio, en el conocido salón de 'Propietarios de Medina" sito en G y 21 Vedado, y a juzgar la labor de nuestros entusiastas jóvenes realizarán, y el buen lugar en que se encuentra situado dicho salón; esperamos vernos complacidos por una numerosa juventud entusiasta del baile.

Mañana, domingo, matinée bailable de los Hijos del Ayuntamiento de Castroverde

Mañana domingo, se realizará en la terraza del "Carmelo", organizada por la entusiasta colectividad de los castroverdinos, una fiesta que a juzgar por todos los detalles de su organización, como bien comprenderán nuestros amables lectores, redundará en un gran éxito para la misma.

La orquesta del profesor Parada, es la encargada de ejecutar el programa, así que ya lo sabéis, bailadores que mañana os esperamos a las dos de la tarde en la terraza del "Carmelo".

UNA MUJER DA A SU MARIDO OCHO HIJOS EN CUATRO PAREJAS

ROMA, mayo 19. —(AP). — El primer ministro Mussolini ha concedido personalmente un donativo de quinientas liras a la familia de Fernando Bruschi, cuya esposa, de 28 años de edad, ha tenido ya ocho hijos, en cuatro parejas de gemelos. El premio es un reconocimiento del "servicio patriótico" de los Bruschi, y ratifica el deseo del primer ministro de que nazca el mayor número posible de italianos.

Reducción en las Tarifas de Fletes de Mercancías

La Comisión de Ferrocarriles celebró sesión bajo la presidencia del doctor Rafael Sánchez Aballí, Secretario de Comunicaciones y con asistencia de los vocales, General Delgado y doctores Céspedes; el Abogado y el Ingeniero de la Comisión y el Secretario, señor Antonio Terrado.

Se trataron numerosos asuntos pendientes, dictándose sobre ellos la correspondiente resolución. Entre esos acuerdos figuran algunos de importancia, como son la probación de tarifas especiales para el transporte de mercancías, tarifas que tienden a beneficiar al público consumidor, ya que por ellas se hace una reducción en los fletes.

Los acuerdos sobre esas tarifas son:

—Ratificar la autorización dada por la Presidencia para poner en vigor la tarifa especial que presentó con fecha ocho del actual, los F. C. Unidos, para boletines de ida y vuelta San Miguel de los Baños.

—Ratificar la autorización para poner en vigor la tarifa especial que presenta la misma compañía, para azúcar refino, de Cárdenas a la Habana.

—Ratificar la autorización dada por la Presidencia, a los F. C. de la Habana, a la tarifa especial que presenta para transporte de fibras de henequén en pacas, desde Cárdenas a la Habana,

—Ratificar la autorización dada por la Presidencia a los F. C. de la Habana, a la tarifa especial que presenta para transportes de fibras de henequén de Itabo a Matanzas.

—Ratificar la autorización dada a la The Havana Central Railroad Co. a la tarifa especial que presenta para azúcar refinado de Cárdenas a la Habana.

—Ratificar la autorización dada a los F. C. U. de la Habana, para poner en vigor la tarifa especial que presenta para transporte de mercancías entre Habana y los Palacios.

—Ratificar la autorización a The Havana Central para poner en vigor la tarifa especial que presenta para transportes de azúcar turbinado y no refinado, del central "Portugalete" a Estación Central y Hacendados.

—Ratificar la autorización dada por la presidencia a The Havana Central para poner en vigor la tarifa especial que presenta, para boletines entre Estación Central, Güines y Guanajay.

—Ratificar la autorización dada a los F. C. U. de la Habana, para poner en vigor la tarifa especial que presenta para transporte de mercancías entre la Habana y Puerta de Golpe.

Se acordó al F. C. de Cuba que desista de seguir clasificando la manteca del país, cuando esta sea artificial, en la forma que lo viene efectuando, por ser este procedimiento ilegal, y que devuelva a la Fábrica de Manteca Industrial, de Cueto y Compañía, S. A. las cantidades cobradas demás en los embarques que se citan en la queja, o sea entre la clase primera y tercera.

Fijar a la Compañía de los F. C. U. un plazo de tres meses para que efectue obras de limpiezas general y pintura en la Estación de Cárdenas.

Ratificar la autorización dada por la Presidencia a los F. C. Unidos, para la reconstrucción del puente Mordazo, situado en el kilómetro 6-372 de la línea de Marianao.

Solicitar del Departamento Técnico de los F. C. U. de la Habana, remita un diseño con las medidas máximas y mínimas que utiliza dicha compañía para calibrar las pestañas, patnes, gruesos de zunchos, planos, etc, en las ruedas de las locomotoras y carros de vía estrecha.

Trasladar al señor Alcalde Municipal de Trinidad la contestación del F. C. de Cuba, sobre queja de la señora Felipa Menendez, por falta de cerca en la parte de su finca "El Aguacate", informando dicha compañía que ha dado las órdenes oportunas para que se haga el trabajo de cercado a la mayor brevedad.

Ordenar al F. C. de Cuba repare a la mayor brevedad el crucero "Jagüeyal", que se encuentra en pésimas condiciones.

Darse por enterada de lo informado por la Inspección General, denunciando la infracción cometida por los F. C. U. de la Habana, de los artículos 76, 328, 375 y 377, del Reglamento de Transporte de la Compañía, la que dió lugar al choque ocurrido el día 30 de enero del corriente año entre el tren 39, locomotora 117 y una fracción de siete carros cargados de azúcar, en la carrilera tercera del patio de la Estación de Progreso.

Ordenar a los F. C. U. de la Habana cumpla lo dispuesto en el acuerdo de la Comisión, de 4 de abril de 1916, haciendo desaparecer la hierba que crece en la zona del Ferrocarril y llamar la atención al señor Pablo Triana, de lo dispuesto en el Art. XIX. de la Orden 34, que prohibe el cultivo de toda planta de naturaleza combustible dentro de una zona de treinta metros a cada lado de la línea de un ferrocarril de servicio público.

No acceder a la solicitud de los vecinos del Reparto "Miraflores" para que se establezca un cruce con la línea de los F. C. U. que va al Rincón, en la calle I de dicho Reparto.

Imponer al F. C. de Cuba una multa de $25.00, por no haber justificado la causa de la interrupción del tráfico en la calle Presidente Gómez, en Florida, ni haberlo informado, a pesar del tiempo transcurrido.

No aprobar a la Hershey Terminal la tarifa especial que presenta para transporte de petróleo crudo para combustible en carros-tanques de particulares desde Belot a Puentes Grandes, por no venir jurada, como ordena la Ley.

Imponer una multa de $25.00 al F. C. de Cuba por interrumpir el tráfico en la calle Presidente Gómez, en Florida, acusar al Conductor del tren, Oscar Manzanares, de desobediencia ante el Juez Correccional.

Sensible Fallecimiento

COLISEO, mayo 20. DIARIO. Habana. Dejó de existir en esta localidad, la venerable señora Paula Infante de Pérez.

El sepelio se efectuó ayer a las 3 de la tarde, resultando el acto una sentida manifestación de duelo.—**Enriquez**, Corresponsal.

Notas Personales

FELIZ VIAJE

Hoy embarca para los Estados Unidos en viaje de recreo, el señor José L. Franco, secretario particular del doctor Carlos Miguel de Céspedes. Le deseamos feliz viaje.

Casas para Obreros que Construye Obras Públicas en Marianao

El Secretario de Obras Públicas, con motivo de la visita de inspección que hiciera a las obras de construcción de casas para obreros, que realiza actualmente la Secretaría a su cargo en el pueblo de Marianao, ha dispuesto, al par que distintas mejoras en general, la construcción de más número de casas, a fin de ocupar todo el terreno comprendido entre las calles General Lee, Panorama, General Maceo y Castillo, en los Quemados.

El Dr. Céspedes ha dado también instrucciones para que se proceda a la construcción de calles, aceras, jardines y arbolado, cercándolo todo con una gran verja con dos grandes columnas a la entrada, con sus inscripciones correspondientes. Igualmente ha ordenado el deslinde de los terrenos expresados. Actualmente se están formulando los proyectos necesarios para un sistema de alcantarillado.

El deseo del Dr. Céspedes, de acuerdo con el Honorable Sr. Presidente de la República, que dichas casas sean sorteadas y entregadas el próximo 15 de Julio, a cuyo efecto ya se encuentran redactados el Reglamento y las bases que habrán de regir para la repartición. En breve serán dados a la publicidad, admitiéndose inscripciones para el sorteo.

Publicaciones

AGRICULTURA Y ZOOTECNIA

Ha llegado a nuestra Redacción el último número correspondiente al mes de Abril de la revista mensual ilustrada "Agricultura y Zootecnia" que se edita en esta ciudad hace cerca de seis años, y que dirige el doctor Bernardo J. Crespo, Jefe de la Sección de Veterinaria de la Secretaría de Agricultura.

Esta publicación, como su nombre lo indica, es netamente de carácter agro-pecuario y desde su fundación viene laborando por la intensificación de los cultivos menores y por el mayor auge de la ganadería, la avicultura, etc., único medio de lograr el afianzamiento de nuestra riqueza y la estabilidad del bienestar general.

En este número de Abril, aparecen los siguientes trabajos, profusamente ilustrados y de gran utilidad por las enseñanzas que de ellos se deriván, y que son los siguientes:

El Congreso Industrial de la Leche; Agradable Excursión; Estudio y Discusión de los tipos de ganado más adecuados a la mejor producción de leche en Cuba, por el doctor Bernardo J. Crespo; **Acerca de la floración de la Caña de Azúcar**, por A. de J. González M.; **El Almacenaje de granos; Los Carbunclos en Cuba**, por el doctor Angel Iduarte; **Ventaja de los diegos para la Agricultura**, por el Ingeniero José I. Corral; **Influencia de las cooperativas en el desarrollo de las industrias lecheras**, por Edgar M. Waterman; **Variedades; Sección de la Asociación Nacional de Veterinaria**, por los doctores Etchegoyhen, Iduarte y Lagarde.

Como podrán apreciar nuestros lectores, es sumamente interesante la lectura de este último número de **Agricultura y Zootecnia** y no debe faltar en ningún sitio donde se exploten industrias de campo tan beneficiosas y patrióticas publicaciones.

CENTRO ASTURIANO DE LA HABANA

SECCION DE RECREO Y ADORNO
SECRETARIA

Autorizada esta Sección por la Junta Directiva para la celebración del tradicional baile de las flores, se avisa por este medio que se celebrará el próximo sábado día 21 del actual en los Salones del Muy Ilustre Centro Gallego de la Habana.

La fiesta será de PENSION y el precio de los billetes será de UN PESO CINCUENTA CENTAVOS EL FAMILIAR y de UN PESO el PERSONAL.

Para concurrir a esta fiesta, además del correspondiente billete de entrada, será necesario presentar a las Comisiones correspondientes el recibo del mes de la fecha y el carnet de identidad.

La Sección, en cumplimiento de su Reglamento legal, podrá rechazar o retirar del local a cualquier asistente que altere el orden o falte a las conveniencias sociales, sin que por ello tenga que dar explicación alguna.

A esta fiesta podrán asistir los Socios del Muy Ilustre Centro Gallego de la Habana, con iguales derechos y deberes que los Socios del Centro Asturiano.

Las puertas se abrirán a las ocho de la noche y el Baile dará principio a las nueve de la misma.

NO SE DAN INVITACIONES.

Habana, 18 de Mayo de 1927.

Manuel Malgor Alvarez,
4673 2d-20

GINEBRA AROMATICA DE WOLFE
LA UNICA LEGITIMA
Importadores Exclusivos
: : en la República : :
PRASSE & CO.
Telefóno A-1694 - Obrapía, 17 - Habana

ASOCIACION DE DEPENDIENTES DEL COMERCIO DE LA HABANA

SECCION DE BENEFICENCIA

Concurso para cubrir una plaza de médico especialista en Enfermedades de la Piel y Sífilis.

En cumplimiento de acuerdo de proveer por concurso la plaza de médico especialista en Enfermedades de la Piel y Sífilis de la Casa de Salud "La Purísima Concepción", se convoca nuevamente a los señores médicos que deseen tomar parte en el mismo, para que se sirvan presentar su solicitud dirigida al señor Director del Sanatorio, en esta Secretaría o en la Dirección de la Casa de Salud, acompañada del expediente universitario, del expediente personal y de los títulos y diplomas nacionales y extranjeros que acrediten al solicitante, como especialista, o sea: expediente personal, títulos, diplomas, certificados y comprobantes de trabajos que se contraigan exclusivamente a Dermo-Sifilografía, especialidad del concurso.

El plazo para la admisión de solicitudes vencerá a las cinco de la tarde del día 7 de Junio próximo.—Habana, 19 de Mayo de 1927.—C. G. Toledo, Secretario. 4656 2 alt. 19

CENTRO GALLEGO

SECRETARIA

SUBASTA PUBLICA

A virtud de acuerdo adoptado por la Comisión Ejecutiva de este Centro, se hace público, por este medio, que el día 24 de Mayo en curso, a las cuatro y media de la tarde y en el local que ocupa la presidencia de la Asociación, se verificará la subasta pública para el suministro, por el término de dos años, de los carnets de identidad o tarjetas de identificación que fueren necesarias adquirir para proveer a los señores socios de este Centro, de conformidad con el pliego de condiciones existente en la Secretaría y el cual se encuentra a disposición del que desee examinarlo en las horas comprendidas entre 8 y 11 a. m. y 1 y 5 p. m. de todos los días hábiles.

Habana, Mayo 16 de 1927.

Vto. Bno. JUAN VARELA GRANDE, Presidente del Tribunal.

ANTONIO MARIA SOUTO, (Secretario)
4587 3 alt. d17

GALDOS Y LOS ESCRITORES DE 1898

Viene de la página DIECISEIS

española presenta un rico plantel de personalidades originales, surgidas las más conspícuas por reacción contra el seudoromanticismo y el seudoclasicismo de la segunda mitad del siglo XIX y contra las torpezas políticas y sociales que acabaron en el desastre de 1898. Todos estos hombres han creado una nueva sensibilidad estética en España y han hecho de la literatura española contemporánea una de las más variadas de Europa.

Luis ARAQUISTAIN.

M.E.C.D. 2016

VENDO
HAVANA ELECTRIC RAILWAY CO.
PREFERIDAS DEL 6 0|0
Produce el 7-3|8 0|0, y de los Papeles de Primera Clase es el más barato.
Julio B. Forcade
Miembro de la Bolsa de la Habana
Oficinas: Bank of Nova Scotia 222-223
(Cuba y O'Reilly)
Teléfono: A-4983
1952.

ECONOMIA Y FINANZAS

Los Proyectos Sobre Banco de Emisión y Descuento

El doctor Santiago Rey, leader conservador en la Cámara de Representantes ha reanudado sus actividades legislativas y entre otros proyectos de Ley ha presentado uno creando un banco de emisión y descuento que denomina Banco de la República de Cuba, y aun cuando de dicho proyecto solo se publican las líneas generales, nos vamos a permitir comentarlo, a pesar de que ya el DIARIO, con motivo de la publicación del Proyecto que ante el Senado tiene presentado el doctor Cuellar del Río, sobre el mismo asunto, emitió ampliamente su opinión. Es de aplaudir que en ambas ramas del Poder Legislativo se presenten proyectos de esta índole y como nos permitimos sugerir en artículos anteriores, sería muy conveniente que por medio de la prensa diaria se dieran a conocer los distintos trabajos presentados al Congreso, donde entendemos existen algunos proyectos más.

Dada la confianza, que como hemos explicado en anteriores trabajos, debe inspirar desde ese principio la institución de crédito que se cree con poder de emitir el signo fiduciario, encontramos que el capital de 10 millones de pesos que le asigna el doctor Rey a dicha institución es sumamente reducido, máxime que el citado Representante conviene en su proyecto que, una vez que el banco tenga entregado el 50 % del Capital, o sean 5 millones de pesos, puede empezar sus operaciones. Un Banco de Emisión y descuento en Cuba, adonde existen sucursales de entidades extranjeras que giran con capitales y reservas ascendentes en algunos casos a más de cien millones de dollares, no debe abrir sus puertas y lanzar sus billetes a la circulación con un capital menor de cincuenta millones de pesos y con un encaje metálico sumamente fuerte. Hay que prevenir desde el primer momento la depreciación del signo fiduciario y como lo hemos expuesto, en nuestros artículos anteriores, esto no se obtiene sino por un respaldo muy crecido en metálico y porque la institución que lo emita esté a cubierto de todo síntoma de desconfianza gozando de un sano crédito que esté apoyado por la más elevada solvencia moral y material, y esto último no se obtiene sino aportando un fuerte capital desde el inicio de sus operaciones. Siempre que los billetes del Banco de Emisión sean convertibles sin restricción en oro o en letras sobre el exterior a tipos de cambio que no excedan del costo de exportación de dicho metal—"gold export point"—dichos billetes no podrán depreciarse. Hay que no omitir sacrificio a fin de que a la nueva institución no pueda empañársele en ningún momento su crédito, pues ante ese peligro preferible sería que el banco no se estableciera.

Por el texto del proyecto en que se llama al banco de "redescuento", se deja traducir que la idea del autor es que el nuevo banco no opere con el público sino con los otros bancos, y en ello tampoco estamos de acuerdo. Desde luego el banco será principalmente de redescuento, pero esto no debe ser obstáculo para que haga transacciones de todo género directamente con el público, cuyas ventajas las hemos demostrado en los varios artículos que sobre este tema hemos publicado en estas columnas. No hay que olvidar que sobre el Banco de Emisión, pesa mayormente toda la responsabilidad de conservar el mercado monetario de Cuba, defender los reservas de oro del país y habilitar a los bancos asociados para mantener sus pagos en numerario en épocas de emergencia. Estas funciones las desempeñará elevando los tipos de redescuento cuando juzque que los bancos se han ensanchado indebidamente, que el mercado monetario es objeto de atrevidas especulaciones, que el oro está saliendo del país en cantidad que envuelven peligro, o que, por otras razones, la estabilidad del mercado monetario se halla amenazada. El medio como se logran estos resultados consiste en que el Banco vende en mercado abierto letras de cambio u otros papeles y guarda en sus cajas los fondos en numerario. Este procedimiento reduce la reserva de las cajas de los bancos asociados, retira dinero de la circulación, activa y restringe el mercado monetario, forzando así a los bancos a elevar sus tipos de descuento y a contener la peligrosa expansión de sus préstamos. Este sistema es lo que se llama "hacer efectiva la rata del banco" el cual no podría ponerse en practica si al Banco se le prohibiera por la ley negociar con el público directamente. Este es en nuestra modesta opinión un punto de suma importancia.

No puede ocultarse que entre los hombres de negocios y el público en general, con referncia al Banco de Emisión, existe el temor más general y acentuado respecto al éxito del mismo en que éste pueda ser llevado al fracaso por obra de la política. Para conjurar este peligro se puede limitar la representación del Gobierno y equilibrar esta con los miembros que nombren los bancos accionistas, que en muchos casos serán extranjeros ajenos a la política interna del país.

La implantación de un Banco de Emisión es medida que se impone; pero por la misma transcendencia que tendría en la vida económica del país sería preferible no establecerlo o fundarlo en tales condiciones que afectarán su buen nombre desde el principio y fomentaran el descrédito financiero de la Nación. Por ello insistimos en el nombramiento de una Alta Comisión financiera que con vista de todos los proyectos y asesorada por dos o tres espertos de distintas nacionalidades, y con la acuciosidad que el caso requiere, sometiera un proyecto definitivo al Presidente de la República, para que el primer magistrado de la Nación lo enviara con sus observaciones al Poder Legislativo. Proceder en otra forma será no llegar nunca a un debido acuerdo en asunto de vital importancia en la vida económica de la República.

Mercado de Bonos

BONOS CUBANOS
Nueva York mayo 20. (AP)

	Alto	Bajo	Cierre
In Tel and Tel	137½	135	136¾
Cuba Ex. 5 s. 1953	102	102	102
Cuba Ex. 5 s. 1944	100⅛	100⅛	100⅛
Cuba Ex. 5 s. 1949	100¼	100¼	100¼
Cuba Ex 4 1|2 s 1949	94⅞	94⅞	94⅞
Cuba RR. 5 s. 1952	97	97	97
Hav. Elec. 5 s 1952	97	97	97

VALORES AZUCAREROS
Nueva York mayo 20. (AP)

	Ato	Bajo	Cierre
Amer Sugar. Ventas 800	92½	91¾	91¾
C. A. Sugar. Ventas 700	25	24¾	24¾
C. Cane Sugar.	Sin	cotizar.	
C. Cane S. pf. Ventas 100	43	43	43
C. Alegre Sug. Ventas 400	40½	40	40

BONOS DE LA LIBERTAD
Nueva York mayo 20. (AP)

	Alto	Bajo	Cierre
3 1|2 s.	101	100.31	101
1a. 4 s.			
2.a 4 s.			
1a. 4 1|4 s.	103.7	103.4	103.4
2a. 4 1|4 s.	100.10	100.9	100.9
3a. 4 1|4 s.	100.30	100.28	100.28
4a. 4 1|4 s.	104.2	103.31	104.2
U. S. T. 4 s.	109.9	109.4	109.8
U. S. T. 4 1|4	114.6	114.4	114.6
U. S. T. 3 3|4	106.12	106.6	106.12

BONOS INTERNACIONALES
Nueva York mayo 20. (AP)

	Alto	Bajo	Cierre
Burdeos 6 % 1934	97¾	97⅝	97¾
Lyon 6 por 100 1934	97¾	97¾	97¾
Marsella 6 % 1934	97¾	97½	97¾
Alemania 7 % 1949	107¼	106⅞	107
Francia 7 % 1949	104¾	104¼	104¼
Holanda 6 % 1954	103⅜	103¼	103⅜
Argentina 6 % 1957	100¼	99¾	99⅞
Chile siete % 1942	100½	100	100¼
Checo-Eslovaquia ocho % 1951	108¾	108¾	108¾

PLATA EN BARRAS
Nueva York mayo 20. (AP)
Plata en barras 56⅝

Diez Mil Libros Gratis
Un Regalo a Todos Aquellos Interesados en la Auto-Sugestión
Pida el suyo ahora
¿Tiene usted alguna ambición que no ha satisfecho? ¿Desea ser usted de importancia y a obtener un éxito extraordinario? Si es así, eduque su mente y aprenda a dominarla. Su mente es un dinamo regulado por la sugestión, y hace todo aquello que quiera la voluntad.
La mayoría de la gente obra por sugestiones que le vienen ocasionalmente. Se encuentran optimistas o decididas, según sea el caso, sin saber por qué. Hay muy pocos que conocen el poder de la sugestión y la aprovechan usándola para sus asuntos propios. Usted y todo el mundo puede hacerlo también si lo quiere. Cuando lo haga, el mundo estará a sus plantas. Está en su poder mediante la auto-sugestión adecuada el dominar y guiar la mente de los demás; el tener amigos y ejercer una gran influencia sobre ellos, y siempre saber cómo y por qué ejerce dicha influencia.
Este libro gratis: "La Filosofía de la Auto-Sugestión Consciente" le pone en condiciones de hacerlo todo, y le ayudará de diferentes maneras en la vida. Pídalo hoy. Es absolutamente gratis. No le cuesta nada mientras no se agote esta edición. New York State Publishing Co., Departamento 2040, Rochester, N. Y.

BOLSA DE MADRID
MADRID mayo 20. (AP)

	Pesetas
Libra esterlina	27.71
Franco	22.40

BOLSA DE BARCELONA
BARCELONA mayo 20. (AP)
El dolar se cotizó a 5.72 pesetas.

BOLSA DE PARIS
PARIS mayo 20. (AP)
Los precio sde los valores cotizados hoy en esta Bolsa estuvieron firmes.

	Francos
Renta del 3 por 100	56.75
Empréstito del 5 por 100	75.20
Cambios sobre Londres	124.02
El dolar se cotizó a	25.51½

BOLSA DE LONDRES
LONDRES mayo 20. (AP).
En esta Bolsa se cotzaron hoy los siguientes valores:

Consolidados por dinero	55¼
United Havana Railway	71¾
Empréstito Británico del 5 por 100	100½
Empréstito Británico del 4 1|2 por 100	95⅝

Columna del Detallista

EMBARCO PARA SAGUA LA GRANDE EL SEÑOR LUCIO FUENTES

El jueves embarcó para Sagua la Grande el señor Lucio Fuentes, presidente de la Federación Nacional de Detallista, que va a esa población a organizar el cuarto Congreso Detallista, confeccionando el programa y el temario que ha de regir tan importante acto, en el que serán acometidas importantes reformas comerciales y cambios fiscales.

El señor Fuentes, después irá a la ciudad de Cienfuegos, invitado expresamente por la Colonia Española de aquella localidad y el Casino Español de esta capital, para que tome parte en los festejos que se celebrarán en la Perla del Sur en honor del señor Laureano Falla Gutiérrez.

A la Estación Terminal concurrieron los miembros de la Junta Ejecutiva de la Federación Nacional de Detallistas con objeto de despedir al presidente del máximo organismo de las fuerzas minoristas de Cuba.

SE REUNIERON LOS DELEGADOS DEL CENTRO DE CAFES AL IV CONGRESO DETALLISTA

En la tarde del jueves y en el domicilio social, se reunieron los delegados oficiales del Centro de Cafés de la Habana ante el cuarto Congreso Detallista, con objeto de cambiar impresiones sobre los trabajos y ponencias que dicha colectividad pondrá a la consideración y acuerdo de la expresada asamblea nacional.

Después de deliberar durante más de tres horas fué acordado reunirse nuevamente el miércoles de la próxima semana para proceder a la redacción final de los trabajos en cuestión, entre los que se encuentran algunos de gran transcendencia comercial.

Comisión Bancaria

Celebró sesión la Comisión Temporal de Liquidación Bancaria, tomándose entre otros los siguientes acuerdos:

Negando el pago de dividendo a los acreedores del Banco Nacional señores Diego Fernández y Auton Rudolph Westerdalh por no haber presentado sus reclamaciones con anterioridad al 10 de mayo de 1926, fecha en que quedó repartido todo el haber de ese Banco, y autorizando el pago de iguales dividendos a los acreedores de dicho Banco señores Manuel Pérez y Caridad Carreras, y al del Banco Español Asociación Nacional de Agrónomos Químicos y Azucareros.

Continuó la Comisión estudiando algunos expedientes relacionados con asuntos del Banco Nacional de Cuba que se encontraban pendientes de resolución entre ellos la petición que hizo la Junta Liquidadora del Banco Nacional de Cuba a la Secretaría de Hacienda de que no se cobrase el dos por ciento del impuesto especial de Obras Públicas sobre las rentas de hipotecas constituídas a favor del Banco Nacional de Cuba que no se han pagado a dicho Banco. Entendiendo la Comisión que al adjudicarse el Estado esos créditos hipotecarios, ha cesado toda responsabilidad del Banco por ese concepto, y que en casos análogos la Secretaría de Hacienda ha resuelto que los bienes propiedad del Estado no están comprendidos en el pago especial de Obras Públicas, acordó archivar ese expediente. Por haber transcurrido la oportunidad para efectuar compensación de créditos pertenecientes al Banco Nacional de Cuba se acordó archivar los expedientes de esta naturaleza iniciados por el señor M. Bruzón a nombre de Félix Frexes Bruzón y por los señores José C. Pagliery a nombre de la Compañía Nacional de Refinería, S. A.

También estudió la Comisión la reclamación hecha por el señor Secretario de Sanidad y Beneficencia de que se reintegre a la Dirección de Beneficencia el saldo de la cuenta que tenía en el Banco Nacional de Cuba el Tesorero Pagador de la Escuela Reformatoria de Guanajay con el nombr ede "Cuenta de Menores", resolviendo la Comisión, de acuerdo con el Art. 26 del Reglamento de la misma, que por el Secretario se rinda un informe legal sobre la petición del señor Secretario de Sanidad y Beneficencia.

El día diez y siete se llevó a cabo la subasta anunciada de los créditos de H. Upmann y Cía. contra los señores Joseph E. Barlow y Maximiliano Paetzold, asistiendo como único licitador el señor Francisco C. Hernández quien prestó la fianza del caso y ofreció por esos créditos la cantidad de $20.00 más los gastos de la subasta ascendente a $20.40 acordando la Comisión adjudicarle dichos derechos y acciones, en atención a ser esta subasta la cuarta que se celebra sin sujeción a tipo y a la conveniencia de no aplazar por término indefinido la realización del resto del activo de H. Upmann y Compañía.

Se autorizó a la Junta Liquidadora del Mercantile Trust Company para sacar a subasta algunos derechos y acciones de ese Banco que constituyen el resto de su Activo; y con relación al crédito que contra dicho Banco tiene el Chase National Bank, como sucesor del American Foreign Banking Corporation, se acordó reiterar a dicha Junta qu eadopte las medidas que a su juicio y dentro de sus atribuciones como tal Junta Liquidadora, sean convenientes para dejar terminado el asunto del Chase National Bank, que según indica la Junta está pendiente de consulta hecha por dicho Banco a su departamento Legal. Entiende la Comisión que las labores de liquidación del Banco no deben quedar pendientes de lo que determine Organismos ajenos a la liquidación.

Habiendo informado el Estado Mayor del Ejército que no es posible acceder al establecimiento de un puesto militar en el Central Limones para custodiar esa propiedad del Estado, e insistiendo la Comisión en lo conveniente que sería para el Estado la creación de ese puesto militar, acordó delegar en su Presidente, licenciado Jesús María Barraqué, para que gestione con la Secretaría de Guerra y Marina lo procedente a ese fin.

Habiéndose quejado el arrendatario del Cenral Limtones señor Enrique Samuel de que sus derechos como tal arrendatario no tienen el debido acatamiento, se acordó comunicar al Estado Mayor del Ejército lo indicado por el señor Samuel y al propio tiempo indicar al Delegado de la Comisión en el Central Limones que la Comisión no otra persona que esté bajo su gobierno puede adoptar medidas que restrinjan o disminuyan los derechos del señor Samuel en el Central Limones como arrendatario del mismo hasta el día 30 de junio próximo, fecha del vencimiento de su contrato.

INFORMACION AZUCARERA

MERCADO DE NUEVA YORK

NUEVA YORK, mayo 20.— (A. P.)— Las condiciones del tiempo, que son favorables, junto con las noticias anunciando un aumento de las entregas para el consumo del azúcar refinado y un alza en los precios del azúcar futuro, creó una mejoría decisiva en los círculos azucareros durante el día de hoy. No se registró, sin embargo, ninguna operación de gran importancia a causa, probablemente, de que los poseedores de azúcares de primera mano se muestran reticentes y no están inclinados a ofrecer sus azúcares en firme. Sin embargo, se cree que de haberse querido fué posible comprar crudos de Cuba a 3 1-8 centavos costo y flete.

Los compradores no parecen inclinados a aceptar ese precio, pero se tiene entendido que es general el interés por los azúcares de Cuba, especialmente para los embarques de junio, a 3 1-16 centavos costo y flete. Las ofertas de azúcares libres de derecho fueron limitadas, no consistiendo más que de 5.000 sacos de Puerto Rico entrega a fin de mes y 2.000 toneladas de Filipinas que se espera lleguen a Nueva York para la misma fecha, a 4.83 centavos con compradores a 4.80 centavos.

Durante el día, las ofertas de Filipinas aumentaron a 2.000 toneladas para entrega a mediados del mes próximo, que fueron compradas por la Federal a 4.83 centavos. El aumento de interés por los azúcares cubanos franco a bordo sugiere la probabilidad de que Europa vuelva a disponerse a comprar. Por un embarque en junio que se ofrecía a 2.94 centavos franco a bordo y más tarde 2.93 centavos, no aceptando esos precios los vendedores. Al cierre, según se tenía entendido, el mercado carecía de azúcares disponibles a 3 1-16 centavos costo y flete, con inclusión de los lotes de Puerto Rico y Filipinas arriba mencionados. El precio local continúa sin variación a 4.83 centavos.

CRUDOS FUTUROS

El mercado de futuros en crudos abrió firme debido a las grandes compras de septiembre por una de los importantes corredores de esta plaza, suponiéndose que esta operación se realizó contra ventas de azúcar crudos actual a Europa. La activa demanda para el mes de diciembre se cree proceda de origen cubano. Quince o más noticias de mayo se publicaron hoy, pero fueron suprimidas prontamente. Continúan las compras comerciales y por parte de Cuba y con este motivo los precios avanzaron.

Después del alza inicial, el mercado se sostuvo firme en simpatía con la firmeza del mercado de costo y flete. Cerró la sesión con alza neta de 3 a 5 puntos. Las ventas ascendieron a 52.500 toneladas.

Mayo	292	298	292	298	297
Junio	—	—	—	—	—
Julio	302	306	301	305	305
Agosto	—	—	—	—	310
Sept.	311	315	311	315	315
Oct.	—	—	—	—	317
Noviembre	—	—	—	—	—
Diciembre	318	323	318	323	323
Enero	305	308	305	308	308
Febrero	—	—	—	—	—
Marzo	287	292	287	292	292
Abril	—	—	—	—	—
Mayo 1928	294	299	294	298	299

AZUCAR REFINADO

Los nuevos negocios en el mercado del refino continúan siendo escasos, pero el comercio sigue retirando el azúcar contratado con anterioridad en cantidades satisfactorias. Las noticias de todo el país indican que los azúcares se están moviendo libremente al consumo. Las refinerías no han variado sus listas de precios.

MERCADO LOCAL

Las exportaciones de azúcares por los puertos de la República, de la zafra actual, hasta el día 14 del corriente mes, fueron como sigue:

	Toneladas.
Puertos al Norte de Hateras	726.018
Nueva Orleans	324.072
Galveston, Texas City y Houston	71.465
Savannah	84.116
Jacksonville	2.470
Puntos Interiores, E. U.	18.639
California	3.666
Canadá	37.623
Reino Unido	223.855
Francia	39.733
España e Islas Canarias	581
Otros países de Europa	63.159
México, las Antillas y Sur América	339
Japón y China	55.364
Australia y Nueva Zelandia	
Egipto, India, etc.	19.213
	5.936
Total	1.676.249

Las existencias de azúcares en los almacenes de la Habana hasta el día 14 del actual, ascendían a 80,720 toneladas.

Los cables recibidos del mercado de New York, hasta las tres de la tarde, anuncian un mercado quieto, cotizando de 3-1/16 a 3-1/8 centavos costo y flete. A última hora se rumoraron ventas de Cuba a 3-3/32 centavos costo y flete, sujetas a confirmación.

En la Bolsa de Azúcares Futuros se vendieron 52,300 toneladas.

Según informes de la "Revista del Comercio Azucarero del Japón", el gobierno japonés acaba de presentar al "Imperial Diet", la revisión de la tarifa aduanal que regirá en ese país. La parte más notable de dicha revisión consiste en que se intenta aminorar el impuesto sobre ciertas calidades, tales como las cuartas clases de azúcares crudos extranjeros. Las leyes anteriores dividían los azúcares crudos desde el número 11 al 22 de acuerdo con el patrón holandés, en tres grupos. — A cada grupo se le aplicaba cierta tarifa diferente, ahora los tres formarían uno solo.

El nuevo proyecto trata de imponer unos derechos de 3.95 yens por picul sobre azúcares crudos incluídos desde los números 11 al 22 que han estado pagando hasta ahora 3.10, 3.35 y 4.25 yens cada grupo respectivamente.

Según la citada revista tal cambio en la tarifa aduanal fomentaría más estrechas relaciones entre la industria azucarera del Japón y Cuba permitiendo a los azúcares de la última más fácil entrada en los puertos japoneses. He aquí un extracto de dicha revista: "La presente tarifa marca una nueva época para el azúcar de Cuba y por este conducto los azúcares de dicha isla invadirán el mercado oriental. — Si saben aprovecharse de esta magnífica oportunidad no es muy difícil que puedan embarcar por estos rumbos el 10 por ciento de su zafra anual, es decir, unas 500,000 toneladas a Japón, China, Hong Kong e Indostán".

Mercado de Cambios

Nueva York mayo 20. (AP)
INGLATERRA: Libra esterlina. Par 4.86.6.

Vista	4.85. 3/16
Cable	4.85. 9/16
Sesenta días	4.81 ¼

ESPAÑA: Par 19.3 centavos por peseta.

Vista	17.51

FRANCIA: Par 19.3 centavos por franco.

Vista	3.91 ¾
Cable	3.91 ½

SUIZA: Par 19.3 centavos por franco.

Vista	19.21 ½

BELGICA (Belga (nueva moneda) Par 13.88.

Vista	13.89

ITALIA: Par 19.3 centavos por lira.

Vista	5.46
Cable	5.46 ½

SUECIA: Par 19.3 centavos por corona.

Vista	26.74

HOLANDA: Par 40.42 centavos por florín.

Vista	39.99

GRECIA: Par 19.3 centavos por dracma.

Vista	1.31 ½

NORUEGA: Par 26.8 centavos por corona.

Vista	25.85

DINAMARCA: Par 26.8 centavos por corona.

Vista	26.66 ½

CHECOESLOVAQUIA: Par 20.3 centavos por dinar.

Vista	2.93

YUGOESLAVIA: Par 19.3 centavos por dinar.

Vista	1.76

RUMANIA: Par 19.3 centavos por len.

Vista	0.61

POLONIA: Par 19.3 centavos por zloty.

Vista	11.40

ALEMANIA: Par 23.82 centavos por marco.

Vista	23.68 ½

AUSTRIA: Par 14.07 centavos por chelín.

Vista	0.14.125

JAPON: Par 49.8 centavos por yen.

Vista	46.37 ½

CHINA: Par 70.278 por tael.

Vista	62.62 ½

ARGENTINA: Par 42.40 centavos por peso.

Vista	42.25

BRASIL: Par 32.40 centavos por mil reis.

Vista	11.81 ¼

MONTREAL: Par 100 centavos por dolar.

Vista	100.03 ⅛

Mercado de Algodón

Ayer al cerrar el mercado de New York, se cotizaba el algodón como sigue:

	Quintal
Mayo	15.86
Julio	16.07
Octubre	16.43
Enero (1928)	16.66
Diciembre	16.73
Marzo (1928)	16.91

Valores de New York

BONOS
$14,116.000
ACCIONES
2,549.200
CHEQUES
$1.088.000.000

TABACO

Las últimas operaciones realizadas en el mercado local, ratifican la necesidad que tienen de materia prima de Vuelta Abajo las fábricas locales y del Norte, y esa realidad confirma los pronósticos que hicimos desde el pasado año.

Además de los doscientos ochenta y ocho tercios de clases para fábrica que compraron a Constantino González y Compañía los manufactureros tampeños Perfecto, García and Brothers, sabemos que entre ambas firmas hay concertada nueva operación a base, también, de tabaco de la misma procedencia.

Una vega con ciento seis tercios, de la zona de Pinar del Río, vendieron y entregaron Fernández y Zabala a Walter Sutter y Compañía.

Otra vega, también de Vuelta Abajo, con sesenta tercios, registraron Fernández y Palicio en los almacenes de Cano y Hermanos.

Sesenta y dos tercios de tripas surtidas de la misma procedencia, vendieron González y Vázquez a Falcón y Sánchez, de Güira de Melena.

Y Mark A. Pollack volvió a comprar a Manuel Vigil, treinta y seis tercios de tripas secas.

Los pocos lotes de rezagos de Partido que quedan disponibles, también pasarán a terceras manos de un momento a otro, pues lo tarde que empieza a llegar al mercado el tabaco de la nueva cosecha, amén de otros factores bien conocidos, obligará a los fabricantes locales y del Norte a agotar las existencias de aquellos muy pronto.

Anteayer, no más, a última hora, la Cuban Tobacco Company, que surte de materia prima a los fabricantes tampeños Corral, Wodiska y Compañía, compró y registró, en los almacenes de Cano y Hermanos, setenta y cuatro tercios de rezagos.

Otras ventas de estas mismas clases hemos de ver luego.

Algunas partidas de catorcenas de la Costa y de otras zonas de la provincia pinareña, que quedan disponibles, empiezan, después de una temporada en que permanecieron quietas, a moverse o a pasar a otras zonas.

Ciento nueve tercios compraron Fernández-Grau y Hermanos a Tomás Benítez y León.

De la misma clase compraron Constantino González y Compañía, sesenta y cuatro tercios a J. Fernández Rocha y Compañía, y cincuenta y nueve a Oyarzún y Sánchez.

LA RAMA RECIBIDA

Por el patio de los ferrocarriles entraron las cantidades de tabaco en rama siguiente:

De Herradura: para Calixto López y Compañía, 123 tercios.

De Placetas: para Echevarría y Pérez: 132 pacas.

De Encrucijada: para Menéndez y Compañía: 68 tercios.

De Camajuaní: para Abraham Haas y Compañía: 146 pacas.

De Santa Clara: para Echevarría y Pérez, 110 tercios.

OTRA VENTA DE PARTIDO

La producción de toda la finca del experto cosechero del Tumbadero señor Pancho Méndez, ha sido vendida a la firma de esta capital Fernández-Grau y Hermanos.

Es un total de dieciocho mil novecientos setenta matules.

COMPRAS EN SAN JUAN

Cano y Hermanos, de esta capital, han comprado en San Juan y Martínez dos magníficas vegas. La denominada Campo Hermoso y la de Nicasio Hernández.

No hemos recibido noticia de otras operaciones; pero posiblemente de un momento a otro sepamos que un fabricante de Tampa compre allí alguna vega.

LA PRIMERA ESCOGIDA

En la zona de Alquízar ha comenzado a seleccionar el tabaco de su finca y el de otras vegas, el señor Plácido Roche, que se proponía tener en esta plaza, de hoy al lunes, los primeros tercios.

Otra Conferencia del Grupo Minorista Dada el día 18 en Matanzas

Los bomberos municipales serán convenientemente equipados. Cambios en la policía.

MATANZAS, mayo 20. DIARIO.— Habana. En la noche del miércoles celebró el Grupo Minorista de Matanzas, un nuevo acto cultural: la conferencia ofrecida por el señor Fernando Llés, el prestigioso hombre de letras, tan modesto, tan concentrado en sí mismo, en una grandeza espiritual rara en nuestros días, como grande es su fama, que ha traspasado, desbordada, las fronteras de la Patria para llenar de interés, bajo otros cielos, los hombres intelectuales, que deslumbrados por el talento de Llés, algunos, como Mario Puccini, han escrito artículos enaltecedores para el ilustre matancero, Mario Puccini llegó a decir, en "Crítica Fascista", que la Europa tendrá que ocuparse muy pronto de Fernando Llés.

El profundo pensador disertó sobre un tema tan complejo como sugestivo; "El individualismo, el socialismo y el conmunismo. Los problemas de la conciencia contemporánea".

Fué meridiana, nítida, la exposición de Llés y el Dr. Echemendía, al terminar la conferencia, se le acercó para decirle que era lo más acertado que había escuchado, sobre esa materia, hasta el presente. El doctor Echemedía, Director del Instituto Provincial, es voto de calidad. Se le considera como una verdadera autoridad en Filosofía.

Numeroso público acudió a la conferencia, aplaudiendo entusiásticamente al señor Llés.

Esta conferencia, como las anteriormente pronunciadas en el Crupo Minorista, será recogida en las páginas de la revista del Grupo, que comenzará a editarse en este mes, y cuya circulación se limita a los minoristas en la ciudad y a las instituciones análogas en otros lugares.

NUEVO EQUIPO DE LOS BOMBEROS

Los miembros del Cuerpo de Bomberos serán dotados convenientemente. Se han hecho pedidos de cascos, correajes, herramientas y material ligero. Hasta ahora, se ha dotado a la tropa de botas, que estrenaron los bomberos en la parada llevada a cabo esta mañana.

HABRA CAMBIOS EN LA POLICIA MUNICIPAL

Parte de la prensa local da la noticia de que en breve será sustituído el Jefe de Policía, señor Jenaro Nuñez.

Este movimiento se verificará al comenzar el nuevo ejercicio, fecha en que siempre se remueve algo el personal de los Municipios.

Las gestiones de la Policía, por otra parte, pueden estimarse fracasadas ante lo que ocurre. El señor Secretario de Gobernación ha destinado una División del Servicio Secreto para esta provincia y a diario los agentes de Gobernación realizan servicios importantísimos, que de otra manera, es probable que no se realizaran.

Carlos M. GOMEZ.

En breve será establecida una nueva Industria

San Antonio de los Baños, la tranquila, alegre e industriosa villa que baña el "Ariguanabo", parece llamada a entrar en una era de progresos. Tal se nos antoja, después de conocer el considerable aumento de las industrias allí establecidas, que no son ya solamente del tabaco, como hasta hace algunos años, sino de tejidos y otros artículos cuya fabricación darán vida al obrero y contribuirán a mejorar la situación económica del pueblo.

No hace muchos meses, se habló de la instalación de talleres de costura, en los que hallarían empleo hombres y mujeres; luego comenzó el trámite correspondiente para obtener una concesión para la construcción de un canal, en cuyos trabajos se emplearían también numerosos obreros, y, ahora, se acaba de cerrar una negociación—quizás la más importante—para la instalación en aquella villa de una fábrica de levadura, que abastecerá no sólo a todas las panaderías de la República, sino también que se dedicará a la exportación a distintas Repúblicas tales como Santo Domingo, Haití, Costa Rica, Panamá y a Jamaica. La fábrica, de la que es propietaria la poderosa Compañía Fleischmann Co. que lleva 27 años de establecida en este país, será instalada en un lujoso edificio, cuyo costo es de $500,000. A ese efecto la aludida Compañía ha firmado ya el correspondiente contrato con otra poderosa empresa constructora: la Frederic Snare Corporation.

Los trabajos para la construcción del nuevo edificio darán comienzo en breve y se espera que dicha fábrica esté funcionando dentro de pocos meses.

MERCADO DE NEW YORK

POR NUESTRO HILO DIRECTO A. P.

MERCADO DE BONOS

NUEVA YORK, mayo 20.— (A. P.)—Aunque el mercado de bonos careció de puntos salientes de interés hoy, la continuación de los tipos del dinero fáciles, dió a las cotizaciones un precio firme y los negocios fueron algo mayores que ayer.

Las emisiones ferrocarrileras, especialmente, estuvieron encalmadas, aunque Erie D. ganó en la demanda y hubo evidencia de transacciones persiguiendo beneficios inmediatos para Chesapeake Corporation del 5.

Dos puntos de ganancia por Granby del 7 fueron neutralizados por una pérdida similar en Sewing Machine del 6. Las industriales generalmente estuvieron firmes, pero inactivas.

La brusca acumulación de bonos municipales húngaros del 7, que ganaron más de un punto a 98, caracterizó el encalmado grupo extranjero.

MERCADO DE ACCIONES

NUEVA YORK, mayo 20.— (A. P.)—Excepto un breve flujo de ventas de varias divisas ferroviarias, el mercado no tuvo para nada en cuenta hoy la decisión de lo Comisión de Comercio Inter Estados rechazando la proposición de Loree para una fusión en el Sudoeste, y las acciones industriales así como las especialidades de alta cotización avanzaron a nuevos máximos.

Las ventas llegaron a dos millones y medio de acciones.

Las primeras bajas de 3 a casi 6 1-2 puntos se registraron por las acciones de las compañías ferroviarias afectadas por la decisión de la Comisión de Comercio, pero pronto ocurrió buen apoyo de compra y las pérdidas quedaron reducidas a la mitad antes de la primera hora de la sesión.

La reanudación del interés del dinero al cuatro por ciento con abundancia de fondos a ese tipo, y la publicación de predicciones optimistas para los negocios por los ejecutivos de las compañías de aceros que asistieron a la reunión semestral del Instituto Americano del Hierro y del Acero, aceleraron el movimiento de compra que comprendió prácticamente a todos los grupos de acciones.

La violencia del alza en las especialidades de alta cotización, muchas de las cuales ganaron de 5 a 15 puntos, dió por resultado naturalmente algunas transacciones persiguiendo beneficios inmediatos, pero las ganancias se sostuvieron bien por regla general.

Laclede Gas ganó 21 puntos a 263, acaso 90 puntos con relación a la cotización mínima del año, cerrando al tipo más elevado. Commercial Solvents B. subió más de 17 puntos a 378 1-4 y Case Threshing Machine casi 10 puntos a 224 1-4. Brooklyn Union Gas, Continental Insurance, Housto Oil, International Cement, International Harcester, Liggett and Myers y Timken Roller ganaron de 4 a 10 puntos, todos a las más altas cotizaciones del año. American Smelting, Woolworth, Collings and Aikman, American Tobacco, Christien Brown y Gold Dusta figuraron entre las divisas que alcanzaron máximos para el año.

Las erráticas fluctuaciones en el yen japonés caracterizaron el mercado de cambios extranjeros. Después de la apertura se vendieron a 45.90 centavos. Más tarde se repusieron a 46.50, bajaron a 46.25 y cerraron entre 46.35 y 46.40. Otras monedas estuvieron firmes. La demanda de la libra esterlina se cotizó alrededor de $4.85 3-16 y los francos franceses a más de 3.91 centavos.

MERCADO DEL CAFE

NUEVA YORK, mayo 20.— (A. P.)—El mercado de futuros en café estuvo más fácil hoy bajo liquidación de los meses cercanos promovida por la circulación de varias noticias y un más fácil tono en el mercado de costo y flete. La apertura fué de 1 a 11 puntos más bajo, y julio descendió hasta 12.25, cerrando a 12.31. El mercado general cerró de 2 a 17 puntos neto más bajo.

Las ventas totales en el día se estimaron en 46.000 sacos.

Mes	Cierre
Mayo	13.24
Julio	12.31
Septiembre	11.66
Diciembre	11.28
Enero	11.20
Marzo	11.09
Mayo 1928	10.94

Bolsa de Nueva York

FERROCARRILES

Atch. Top. & Santa Fe	183½
Atl. Coast Line	183⅝
Baltimore & Ohio	124⅜
Chesapeake & Ohio	182⅞
Chi. Gt. West., com.

POLITICA Y POLITICOS

AFIRMASE EN CIEGO DE AVILA QUE FUE DECLARADO SIN LUGAR EL RECURSO DE TACHA CONTRA VILLENA

Día de Asueto Político fué el de Ayer. – Otras Notas de la Jornada

Jornada de asueto

El Día de la Patria

Olvido o receso, acaso algo de todo ello, la jornada del 20 de Mayo fué de puro asueto, para los que diariamente actúan en el sector político a que les vinculan sus opiniones y sus aspiraciones partidaristas.

Día de júbilo nacional, las horas de la gloriosa efemérides mostráronsenos hueras de toda actividad y aún de toda manifestación política, siendo general la ausencia de los más caracterizados políticos en sus cuotidianos centros de actividad.

No pudimos traducir en enojo la imposible sorpresa, aun dolidos de nuestro absoluto fracaso informativo: teníamos descontado ya el resultado.

Natural y justo el asueto, queremos, sí, ver en él una única comunión de todos los que a la política viven consagrados: fervorosa dedicación al culto de la Patria en la fecha que todos los cubanos—y los que sin serlo aman a Cuba—celebraban la consolidación honrosa de sus instituciones republicanas.

Esa visión de armonía cívica nos compensó, a pesar de todo nuestra fallida búsqueda, más que suficientemente.

Fué el 20 de Mayo un día nada próvido para esta información.

Fué, por ello y por sobre todo, un gran día.

El Día de la Patria.

¡Albricias!

Triunfo del Gobernador Villena y de sus defensores Vázquez Bello y Núñez Portuondo

Ayer, cuando informábamos de la Vista del recurso establecido por el doctor Justo Lamar Roura, Jefe Conservador de Camagüey, contra el Gobernador electo de la Provincia, señor Villena, de filiación liberal, celebrada en la mañana del día anterior nos referíamos a los brillantes conocimientos en materia electoral del talentoso abogado Emilio Núñez Portuondo, defensor del Gobernador camagüeyano, quien hiciera trascendental defensa contra la tacha solicitada del triunfador en los comicios del primero de noviembre pasado en la región prócer.

Decíamos en información anterior o por mejor decir, recordábamos que Emilio Núñez Portuondo había obtenido en aquellas célebres elecciones de 1920, su consagración definitiva, obteniendo la anulación de términos enteros, cuando el alto mando del liberalismo se declaraba vencido, abandonando posiciones.

Augurábamos, pues, el triunfo de Vilena, el discutido gobernador camagüeyano, contra el cual se manifestaban hasta influyentes correligionarios políticos, y en la patriótica fecha del 20 de Mayo nos llega la aconfirmación de cuanto habíamos expuesto. Núñez Portuondo, el hijo de aquel malogrado patriota, honra y prez de Cuba, que se llamó general Emilio Núñez y Rodríguez, ha triunfado una vez más, cuando todos, o casi todos opinaban en contrario, y con él, el Gobernador del legendario Camagüey, y... ¿por qué no decirlo?, el Jefe del Partido Liberal, el Presidente del Senado, doctor Clemente Vázquez Bello, otro triunfador de siempre, que atinó una vez más designándole su sustituto como defensor del caído triunfador.

Dejemos que hable nuestro activo y valioso Corresponsal en Ciego de Avila, el señor Carlos Luzán:

Ciego de Avila, mayo 20.

DIARIO, Habana.

Existe mucho júbilo entre los liberales de esta por el triunfo del Gobernador Vilena, al declararse sin lugar el recurso de tacha presentado contra él. Se organiza un magno banquete en su honor y en el de los doctores Clemente Vázquez Bello y Emilio Núñez Portuondo.

Corresponsal.

La sangrienta riña política de Calabazar de Sagua

La investigación que se venía practicando sobre los sucesos que en parte motivaron la suspensión por la Junta Central Electoral, de las elecciones especiales que se habían anunciado en el término municipal de Calabazar de Sagua, ha tenido como resultado un informe del agente de la Policía Judicial señor Galloso, en el sentido de que el autor de la muerte del vigilante Alfonso, lo fué Pedro Yera y el autor de las heridas recibidas por el jefe de la policía el vecino de aquel término señor Facundo Borges, quien resultó muerto en la refriega.

Galloso informa, además, lo que todo el mundo conocía: que la riña fué consecuencia de desavenencias políticas.

Regresó a la Habana el defensor de Villena

Emilio Núñez Portuondo, defensor del gobernador electo por Camagüey, señor José A. Villena, quien sustituyó al jefe liberal doctor Clemente Vázquez Bello, en la nueva vista celebrada en la Audiencia de la citada provincia el pasado jueves, regresó en la mañana de ayer a esta ciudad, en el Tren Expreso Limitado.

Políticos y amigos le hicieron un entusiasta recibimiento en la Estación Terminal.

Garantías para el cuerpo electoral en Morón

Nuestro corresponsal político en Morón, donde habrán de celebrarse elecciones complementarias, nos comunica que el Ejecutivo Liberal de aquella localidad ha sido convocado a una reunión, hallándose algunos de sus miembros dispuestos a solicitar de los poderes centrales la designación de un miembro del Tribunal Supremo por cada colegio electoral, a fin de dar fe de la justa comicial que se avecina.

Desea el liberalismo en dicho Municipio, agrega, que existan verdaderas garantías para candidatos y electores, y sobre todo, para que sin causa justificada no se suspendan las nuevas elecciones especiales.

Proclaman la reelección del general Machado, unido al coronel Medieta, los Veteranos y Patriotas

Reunidos en la tarde de ayer en Monte y Cuatro Caminos, el Consejo local de Veteranos y Patriotas de Pueblo Nuevo, con asistencia de los presidentes y secretarios de los Consejos de los barrios de Marte, San Leopoldo, Pilar, San Francisco, Paula, San Juan de Dios, Santa Teresa, Atarés, Casa Blanca, Calvario y otros presidentes de los consejos municipales de Guanabacoa, Regla, Marianao, San Antonio y San José, una representación de la Vieja Guardia Miguelista, presidida por el presidente del barrio de Tacón, señor Manuel M. López, otra de la Agrupación Liberal Económica de las Fuerzas Vivas del País con su presidente y secretario, señores Negreira y doctor Pérez.

Presidió el teniente coronel Leopoldo Inocente Menéndez, presidente del Consejo local de Pueblo Nuevo, que es a la vez delegado del Consejo Nacional y como secretario el señor Clark, presidente del Consejo Municipal de Guanabacoa.

El bien más grande que se le puede hacer a Cuba

Abierta la sesión, hizo uso de la palabra el presidente señor Menéndez, hablando de la solemnidad del día de ayer y lo que era y significaban las Bodas de Plata de la República, y que el bien más grande que hoy podían hacer los Veteranos y Patriotas a Cuba era postular la reelección del general Machado unido al coronel Mendieta. Puesto a votación, fué aprobado clamorosamente por unanimidad.

El señor Menéndez explicó a los allí presentes que este acuerdo sería sometido más tarde al Consejo Supremo, cuando éste se reorganice, toda vez que el presidente y vice han renunciado y que por tal virtud tomaban este acuerdo provisional los referidos comités y asambleas, por ser el pensar y sentir de las mismas.

Con Secades y con Miguel Mariano Gómez

Acto seguido fué propuesto por los presidentes de los consejos municipales de Guanabacoa y Marianao, que se recomendará al general Machado para que designe en el Gabinete Nacional para la Secretaría de Gobernación, al comandante doctor Manuel Secades, lo que fué acordado en medio de una salva de aplausos. Y por último, se tomó el acuerdo de defender y ayudar al Alcalde de la Habana, doctor Miguel Mariano Gómez, de las asechanzas de los enemigos de Cuba, porque políticos fracasados quieren que en Cuba no haya buenos y honrados gobernantes.

Un nuevo Círculo político

Y por último se acuerda abrir el día primero de junio el Círculo Patriótico Veteranista General José Miguel Gómez, cerrado después de las últimas elecciones y que le diera el triunfo al doctor Miguel Mariano Gómez.

Se nombró presidente de este Círculo al comandante doctor Manuel Secades; director, al teniente coronel Leopoldo Inocente Menéndez.

Terminando la fiesta con un viva al general Machado y al coronel Mendieta.

Partido Nacional Sufragista

Recuerdo a los afiliados a este Partido, que están en el deber de asistir a la fiesta patriótica que se celebrará en las Bodas de Plata de la República, así como en llevarle una ofrenda floral, "aunque sea una rosa", al acto que celebran los Emigrados Revolucionarios Cubanos ante la estatua del Apóstol Martí, en el Parque Central, a las cinco de la tarde del domingo 22 del actual.

Nosotras, aunque no somos políticas, debemos ser patriotas y probarlo en todas las ocasiones que se nos presenten.—**Amalia E. Mallén de Ostolaza**, presidenta.

¿Cuál es la Población de Turquía?

Constantinopla, mayo 20. (AP)—Turquía está emprendiendo la tarea, bien extraordinaria para este país, de hacer un recuento formal de sus habitantes. Jamás se había aquí compilado un censo, en la acepción del significado de esta palabra, habiéndose aceptado solamente las cifras que se mantenían a base de informaciones parciales y sobre todo oficiosas.

Pero la Nueva Turquía va asimilando, rápidamente, las costumbres occidentales, emergiendo del estado de atraso en que se hallaba bajo el régimen de los sultanes. Como una república que trata de subsistir mediante sus propios esfuerzos, la Turquía de la actualidad ha despertado profunda curiosidad. Y para que el occidente entable relaciones con esta república, en armonía con los principios occidentales, es menester que se tenga un conocimiento exacto del total de la población, de sus servicios militares, y de los recursos naturales del país. Esta curiosidad externa hállase ahora compartida por los mismos turcos, y así se explica que el Gobierno esté dedicado a la compilación del censo.

La población del imperio otomano, incluyendo los habitantes de todos los territorios que se hallan bajo la soberanía nominal del sultán, sumaba más de diez millones en el año 1910. Dicho total no era fruto de una compilación meticulosa en todas las regiones del país, sino simplemente resultado de los esfuerzos hechos por los gobernadores de ciertas comarcas. Resultaba que a medida de ese interés los censos de algunas poblaciones eran verídicos, pero el conjunto distaba mucho de ser xacto. Así, por jemplo, jamás pudo saverse cuál era la verdadera población de Constantinopla, no obstante ser el asiento del Gobierno turco. Los cálculos variaban entre medio millón y un millón de habitantes. Se explica ahora que la tarea de compilar el censo se consideraba en extremo ardua para la administración local ya que, además, los sultanes siempre se opusieron a que el mundo tuviera detalles exactos en relación con la capital otomana.

La exactitud de las cifras correspondientes a ciertas regiones del imperio y la inexactitud que, en cambio, caracteriza los números aportados por otras, hacía que el total resultase prácticamente inútil, siendo más bien que un censo oficial un cálculo más o menos aproximado.

Los "censos" continuaron compilándose en esta forma ineficiente hasta que la Asamblea de Angora aprobó al cabo una ley encaminada a la "compilación de un censo exacto para la población de Turquía".

COMO ULTIMO Y SUPREMO RECURSO DE LA PIEDAD CONTRA LA JUSTICIA INEXORABLE, SE INTENTARA LA REVISION DEL PROCESO PARA SALVAR DEL GARROTE A AGUSTIN POZO

CUANDO ESTE SE ENCUENTRA YA EN LOS UMBRALES DE LA MUERTE SE DESCUBRE QUE EL JOVEN IMBERBE, AL QUE LA PRISION HIZO HOMBRE NO HABIA CUMPLIDO DIECIOCHO AÑOS CUANDO SE COMETIO EL CRIMEN

VENERANDO WEYLER NO HA CUMPLIDO TODAVIA LOS VEINTIDOS AÑOS

Venerando Weyler, el joven vizcaíno, destaca su alta estatura y su figura de atleta, junto a nuestro reporter señor Díaz Silvera y el brigada que le da escolta.

Dos jóvenes, uno de veintidós años y el otro que aun no ha cumplido diez y nueve están próximos a ser ajusticiados, en el vil tablado del garrote. Los dos, en los albores de la juventud, llenos de fuerza, de ilusiones y de bríos, ven acercarse fatalmente el instante. Cerca de ellos, en la cárcel de la Habana, muévense, oteando sus más leves movimientos, los centinelas de vista. Un cordón de precauciones los aisla ya del mismo mundo inquietante en que han pasado dos años de preventiva prisión. La lectura de los diarios en que se comenta la insólita situación por que atraviesan y la conmiseración piadosa de sus compañeros, pone un sello de evidencia mortal en los tétricos finales de estas vidas llamadas a extinguirse. Y decora el cuadro, con fuertes y vigorosos tonos, la luz de una mañana de primavera, entre unos muros encalados, donde se mueven como sombras borrosas, una miríada de seres anónimos, tristes, lamentables, compendios de miseria moral; espumas de un arroyo que cruza muy abajo en los fondos sociales.

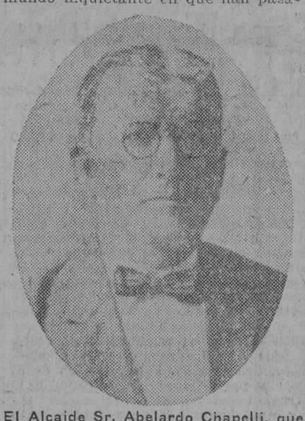

El Alcaide Sr. Abelardo Chapelli, que dirigirá la ceremonia ritual de los dos ajusticiamientos, despues de veinte años de no alzarse el patíbulo en la cárcel de la Habana

UN EJEMPLAR DE ATLETA, EN PLENA FUERZA JUVENIL

Venerando Weyler es blanco, pálido, de ojos claros, de regulares y armónicas facciones, de nariz enérgica y voluntarioso mentón. El pelo casi blondo. La estatura atlética, propia de su cuna, pues este muchacho es nacido en Somorrostro, a unos cuatro kilómetros de Bilbao. Dijérase forjado para grandes empresas de fuerza y destreza en plena vida natural. Habla con sencillez; tiene la cultura rudimentaria que le dió su tío, un viejo profesor del lugarejo llamado Juan Gómez, y no descubre en sus trazas ninguno de los rasgos que pintan al criminal de extraordinaria fiereza. El ánimo vacila en la cuerda temblequeante de una duda tormentosa. Este muchacho vino a Cuba cuando tenía 15 años, en 1919. Hijo de campesinos, lo llamó la actividad agrícola. Trabajó, según nos dice, en varias colonias, una de ellas en Santa Clara, que se llamaba "El Santo", de Ricardo Taboada, de siete tierías a bateyes y de éstos a fincas de más auge. Weyler realizó todas las faenas sin tropiezos. Un día llegó a Aguacate, para él fatídico escenario más tarde de un crimen espantoso. En aquellos campos surgió la amistad con Duque, con Pozo, con los que como él, fueron protagonistas de la tragedia.

LEJOS DEL MUNDO DE SUS AFECTOS

—¿Su familia, conoce su situación actual?, preguntamos al reo.

—No, nos dijo Weyler. Mi padre murió. Mamá, que ya es anciana, se llama Francisca y tengo dos hermanas, menores que yó, una casada y otra soltera con quienes no me carteo desde el instante en que fuí preso hace dos años. ¿Para qué angustiarlas contándoles mis tristezas? Cualquiera que sea mi suerte he de sufrirla con el valor de un hombre. Si todo fracasa y he de morir, lo haré con entereza. En mi familia y en mi raza no hay cobardes... Sin embargo, señor, yo soy inocente.

UNA VISION DEL PASADO TORMENTOSO

El reo, ante cuya retina desfilan de nuevo los acontecimientos de aquel crimen del 16 de noviembre de 1925, nos dice que una mañana fué detenido por el teniente Ducunjé y por un soldado apellidado Dimas. Pesaba sobre él la acusación, lanzada por Agustín Pozo, de haber matado al turco Alberto Mtanes, en la finca "Sabanas de Miranda", en el barrio de Casiguas, a cuchilladas.

LA PRISION HIZO HOMBRE A AGUSTIN POZO

El otro condenado es Agustín Pozo. Llegó a la cárcel hecho un niño. Bajito, metidito en carnes, de ojos negros y pelo lacio, con la color pálida, produce la sensación de un abúlico. Vive vegetativamente en el camastro de la celda aislada hasta la que no llega el sol, a dos metros de distancia de Weyler, separados por la pared que divide equitativamente los odios de estos dos hombres. Un escolta nos advierte que la barba incipiente de Pozo la echó en la cárcel. La prisión lo hizo hombre más festinadamente que la naturaleza. El "negro y sedoso bozo" sombrea los labios exangües. En torno de los ojos están las huellas de muchas noches de insomnio y de miedo.

El reo de muerte Agustín Pozo y Rodríguez, de 19 años, que se retrata por vez primera en todo el proceso, especialmente para DIARIO DE LA MARINA. Ha sido la única fotografía obtenida del infeliz joven

FUE EL ULTIMO VASTAGO DE UN AMOR CAMPESINO

—Yo no conocí a mi madre, nos dijo. Ella murió cuando yo tenía un año. Mi padre tuvo que casarse otra vez, porque no había quien cuidara de los muchachos. Eramos muchos y desde luego el número de mis hermanos se aumentó con los que vinieron del segundo matrimonio. Pero toda mi familia es honrada, conservando un buen nombre en su humildad. No teníamos más riqueza. Nadie de nuestra casa ha sido multado nunca. Nadie ha tenido lios con la justicia. Es una familia honrada de trabajadores. Mi padre está muriéndose de verguenza.

El hecho insólito que surge de esta conversación nos deja atónitos. Pozo, según afirma él, cuando el crimen fué cometido no tenía la edad en que hubiera podido condenársele a muerte. No había cumplido aún los diez y ocho años. Ahora mismo no tiene 19, hasta el 23 de noviembre de 1927.

—¿Entonces cómo ha podido hacerse eso? ¿Por qué su abogado no alegó esa atenuante?

—Porque mi abogado no lo sabía. Yo tampoco lo creía necesario ni estaba enterado de que por esa circunstancia podía librarme del garrote. Pero en el sumario no figuró la partida de mi nacimiento. Los jueces se conformaron con la declaración de los médicos forenses de que yo había cumplido los 18 años... Y yo juro que eso no es cierto. Es más, dice con gran energía: mi padre puede probarlo.

DUQUE FUE EL INDUCTOR DEL CRIMEN

El letrado defensor de Pozo, que fué el doctor Rodríguez Aymerich, no está en su bufete y nos resulta imposible entrevistarlo. Pero la suerte nos depara al doctor Castellanos Mena, que fué el defensor de Duque y lo pudo librar del garrote, conformándose hábilmente con los ocho años de prisión para su defendido. Duque, guajiro duro, de mirada agresiva y violento ademán; hombre templado, era como el eje del proceso: hacia él convergían todas las miradas. Los más enterados considerábanlo el inductor, que esboza y delinea el crimen, reparte las utilidades y encubre después la tragedia, soslayando las responsabilidades. El doctor Castellanos no vacila en afirmarnos que a su juicio, todos estuvieron mal condenados:

VEREDICTOS CONTRADICTORIOS CON LA MISMA PRUEBA

—La prueba del crimen nos dijo, no fué llevada al juicio oral. La Sala sentenciadora dictó su veredicto por convicción moral, acaso por las acusaciones del teniente Ducunjé. Había unos pantalones manchados de sangre y la Sala rehusó verlos. A mi entender, todas las pruebas resultaban falsas, inventadas para perder a esos hombres. Es más, agrega Castellanos, con los mismos indicios se acusó a los tres procesados Duque, Pozo y Weyler de haber matado al chino que apareció asesinado en aquellas inmediaciones con pocos días de diferencia al crimen del turco. La otra sala sentenciadora absolvió, a la vista de las mismas pruebas, a todos los procesados.

QUIZA PUEDA INTENTARSE LA REVISION DEL PROCESO

Hasta el bufete del penalista y leader obrero han llegado también peticiones de que formule la última defensa en favor de Pozo, fundamentándola en la edad del mozalbete. El padre del condenado y una comisión de vecinos de Hoyo Colorado invade el bufete. Francisco Pozo, que así se llama, habla brevemente con el reporter: es sereno pagado por aquel Ayuntamiento rural, de familia honrada. Su hijo no tiene antecedentes desfavorables. Pero aunque su hijo tiene tan poca edad, no está inscripto en el Registro Civil; despreocupación vitanda en la que incurren miles de padres. ¿Esto es un obstáculo? Y si se justifica la fecha en que nació, puede eso salvarlo de la muerte?

El doctor Castellanos, prima facie, opina que sí. Acaso sea ello un motivo para la revisión de la causa; una de las contadísimas causales que autoriza la Ley procesal. Pero eso naturalmente es necesario estudiarlo atentamente. Ya veremos...

"HAY QUE CULTIVAR LA PIEDAD EN LOS HOMBRES Y EN LOS PUEBLOS"

—Si el hecho resulta cierto, nos dijo el distinguido Representante despidiéndose, lo haré con mi energía habitual. Yo creo, agregó, que la piedad merece cultivarse en los pueblos como en los hombres. La dureza de la Ley debe atenuarse en los casos en que, como en éste, la inexperiencia de la edad, la buena conducta anterior del procesado y las ansias populares deben detener la manivela del garrote. Pozo sin cumplir 19 años y Weyler con veintidos apenas, en un crimen en el que no ha habido prueba plena, no deben ser considerados con el rigor que confiamos como defensas sociales para los delincuentes más violentos.

LA GALERA DE LA MUERTE ESTA DESIERTA

El garrote aun no está en la Habana, lector. La máquina fatídica permanece en Camagüey, velada por Paula Romero, el Ministro Ejecutor. La galera 11, en que se alzará nuevamente, uniendo sus miembros dispersos y su trágico corbatín, está desierta, con su fría amplitud, desnuda, de paredes encaladas y piso de hormigón. Más allá las dos celditas en que habitualmente viven el Verdugo y su Ayudante. Y hormigueando en caravanas inacabables, de sombras borrosas, miles de penados anónimos, de caras borrosas, como un ejército de sombras que ambulan a la luz de una mañana de primavera, en los enormes patios coloniales del viejo caserón que fundara Tacón en 1836.

El señor Chapelli nos ha atendido gentilmente. A él debemos la confidencia de los sobresaltos nocturnos de Weyler, llamando desesperadamente a Pozo. Weyler tras estas exaltaciones tiene abatimientos: hace meses adelgazó algo por una dispepsia nerviosa, pero su energía juvenil repuso las fuerzas y hoy está bien, demasiado bien para el fin que se acerca y en cuyas actividades trágicas pone un momento de calma la festividad patria.

NUESTRO SUPLEMENTO LITERARIO

CONTENDRA mañana dos artículos sobre **José Martí** en los que dos espíritus que le conocieron, Federico Edelman y Pintó, el caballeroso presidente de la Asociación de Pintores y Escultores y **Juan Antiga**, el eterno joven, narran sus impresiones inéditas, en la ocasión en que fueron presentados al Apóstol, bellamente ilustrados con una cabeza de Martí, interpretada por Maribona inspirándose en esos trabajos.

Publicamos también una nota de **Manuel Aznar** sobre **Don Luis de Góngora y Argote**, el intenso poeta cordobés, cuyo centenario se celebra el día 23 de este mes. Este artículo va ilustrado con varios poemas de Góngora, el retrato del cantor y un facsímil de la portada de una de las ediciones más preciadas por los gongoristas que se conserva en la "Hispanic Society" de Nueva York. Asimismo publicamos un bellísimo soneto de factura gongorina debido a la pluma del fino poeta cubano **Mariano Brull**, escrito especialmente para esta edición; un ensayo del escritor mejicano **Gregorio Fernández Mac Gregor** sobre **Remy de Gourmont**, uno de los escritores franceses cuya obra está impregnada del espíritu del poeta español; un fuerte cuento local, de sabor folk-lórico de **Gerardo del Valle**, formidablemente ilustrado por **Hernández Cárdenas**; una interesantísima crónica de nuestro redactor en París **León Pacheco** sobre el espíritu religioso de las nuevas Generaciones literarias francesas; otra del brillante **Gómez Carrillo** sobre un aspecto de la criminalidad psicológica de nuestros días y una de la escritora española **Colombine** sobre asuntos de actualidad literaria.

Además aparecen en el **Suplemento** de mañana los siguientes artículos y novedades:

Roberto Agramonte, la Biología contra la democracia, II.

Color y línea: **Gauguin y el primitivismo**, por Margot Nelken.

Gente de hoy (**José Manuel Acosta**), por **Pedro de Toledo**, con una caricatura de **Blanco**.

Domingo Quiroga: La vida capitalina: la pobre ciudad.

El rebote de un consejo (cuento con ilustraciones) por **Bruno Lessig**, traducido especialmente por **Gonzalo G. de Bello**; la página de caricaturas extranjeras.

Esta edición del **Suplemento** contiene nuevas ilustraciones y ornamentaciones de Yunkers, Carreño, Peña, Joé, José Francisco, Carabia y Maribona.

EN BUSCA DEL ALA DE UN AEROPLANO

NUEVA LONDRES, mayo 19 (U. P.)—Ha sido enviado el guardacostas 'Nemaha' al encuentro del otro guardacosta que encontró en el mar el ala de un aeroplano, frente a Punta Montauk, con encargo de que la traiga a este puerto lo más pronto posible.

Las autoridades navales se han negado a discutir la posibilidad de que esa ala pertenezca al avión de Nungesser.

Se dice que el 'Nemaha' se ha enviado al objeto de que el guardacosta 290 pueda continuar su recorrido de exploración en aguas de Punta Montauk, situado a unas veinte millas del puerto de Nueva Londres. Ello no obstante, se espera con el mayor interés el retorno del 'Nemaha'.

AUSTRIA INTENSIFICARA LA UNION CON ALEMANIA

VIENA, Mayo 19.—(U. P.)—Monseñor Seipel, canciller de Austria, dió hoy a conocer el programa político de su nuevo gabinete y se declaró ardiente partidario de una unión más estrecha con Alemania.

"El más íntimo contacto con nuestros hermanos de Alemania — dijo — constituye en estos momentos el deseo más fervoroso de nuestras almas. Cultural e históricamente somos un mismo pueblo, y deseamos mejorar nuestras relaciones económicas y de otro orden".

NUEVOS MUELLES PARA LA FLOTA BLANCA EN CALLAO

LIMA, mayo 19.— (UP). — Los ingenieros de la Flota Blanca están estudiando la construcción de nuevos muelles en el puerto del Callao.

NUEVO MINISTRO DE HACIENDA DE COLOMBIA

BOGOTA, mayo 19. — (U P)— El Presidente de la República designó hoy al señor Esteban Jaramillo para ocupar la cartera de Hacienda.

LA MAYOR
31 EDIFICIOS
600 EMPLEADOS
SARRA
DROGUERIA
ABIERTA TODOS LOS DIAS
TODA LA NOCHE LOS MARTES

FARMACIAS DE TURNO

SABADO

HABANA

Infanta y San Rafael	U-3890
Belascoain y Virtudes	U-5604 y U-5155
Campanario y Animas	M-8504
Paula, entre Habana y Compostela	A-8426
Belascoaín, 110	A-2771
San Rafael y Escobar	A-9285
Revillagigedo, entre Alcantarilla y Puerta Cerrada	A-8379
Cárdenas y Gloria	A-5501
Crespo y Refugio	M-6688
Monte y Figuras	A-3988
Bernaza y Obispo	A-1235
Máximo Gómez y Matadero	A-3785
Neptuno e Industria	A-7984
Oquendo y Sitios	U-4403
Esperanza 57	M-7734
San Lázaro 129	M-2271
Zanja, entre Marqués González y Oquendo	U-1712
San Lázaro 265	U-4722
Aramburo 23	U-1702
Muralla 15	A-2710
Monte 412	A-3371
Avenida de Italia 129	A-2173
Belascoaín, 117	M-1639
Merced y Picota	M-7701
Luz y Compostela	A-4191
Infanta y Jesús Peregrino	U-1475
Salud 46	A-3130
Infanta 40	A-3057
Hospital y Jovellar	U-3104
Condesa 1	M-4516
Benjumeda y Arbol Seco	U-1784

VEDADO

Calle 12 y 21	F-1672
Calle C, entre 15 y 17	F-1938
Zapata, entre B y C	F-1865
Quinta 40	F-1472

JESUS DEL MONTE Y VIBORA

10 de Octubre 267	I-2195
10 de Octubre 590	I-1179
Calle 15, entre Dolores y Concepción	I-5471
Libertad y Juan Delgado	I-4584
10 de Octubre y Estrada Palma	I-1756
Santa Catalina 61	I-2086
10 de Octubre 114	M-2602
10 de Octubre 367	I-1492

CERRO

Moreno 40	I-1047
Falgueras 15	A-2269
Cerro 815	I-3959
Cerro 891	I-4342
Florencia y San Quintín	I-5785

LUYANO

Calzada de Luyanó 121	I-5426
Santa Felicia 3	I-2340
Calzada de Luyanó 245	X-1219
Luyanó y Fábrica	I-5462

GRAN CONCURSO DE SIMPATIA INFANTIL
La Lechera
EN COMBINACION CON EL "DIARIO DE LA MARINA" Y EL "BANCO DEL COMERCIO"

Adjunto 2 etiquetas de leche condensada "LA LECHERA" y voto por el niño (Nombre completo del niño o niña) .....

Dirección .....

Dirigir los cupones y etiquetas a:
"CONCURSO LA LECHERA"
AGUACATE No. 80
HABANA

La Ultima Novedad en Cuadros

Cambie los tapices de algodón desteñido por los artísticos y bellos CUADROS DE JARDINES, que tan de moda están entre las personas de gusto. ¡Lo más elegante en la hora actual! Iguales al grabado, tamaño 66x45 ctms., con sus marcos, a $12.00 el par. Otras dimensiones y asuntos, a precios especiales, desde $3.50. Solamente en "EL ARTE", Galiano, 118. Teléfono A-1681, la casa de cuadros más grande de la Habana.

Jardines Ingleses e Italianos

No deje de visitar la Exposición de Ramón Loy en los salones del DIARIO DE LA MARINA

M.E.C.D. 2016

AYER INICIO LINDBERGH SU VUELO DIRECTO DE NUEVA YORK A PARIS

TODAVIA ES TOPICO DE DISCUSION EN ALEMANIA LA CULPABILIDAD DE LA GUERRA CON LOS ALIADOS

En un extensísimo informe formado por cinco volúmenes, el ex-ministro de Justicia de Alemania Juan Bell, expone el resultado de sus estudios e investigaciones realizadas

BERLIN, mayo 20. (UP)—El ex-ministro de Justicia, Juan Bell, en su carácter de presidente del Subcomité del Reichstag, que investigó la cuestión de la culpabilidad de la Gran Guerra, ha entregado al parlamento un extensísimo informe, en cinco volúmenes, que contiene el resultado de esos estudios en relación con "la observancia de la ley internacional durante la guerra mundes alemanas, durante aquel conflicto bélico, impusieron o toleraron medidas de carácter militar o económico que violaron la ley internacional, o si esas medidas excedieron los límites militares y económicos.

La comisión no decide si la deportación de civiles belgas violara la ley internacional, pero declara que el submarino y la guerra submarina ilimitada no fueron una violación de ella, por cuanto equivalían a represalias contra el ilegal bloque británico.

Los raids aéreos sobre los muelles y arsenales de Londres estaban justificados, por el derecho internacional que autoriza el ataque contra las fuentes enemigas de recursos.

El bombardeo de París también estaba justificado, aun cuando los barrios afectados no contenían ni edificios militares ni depósitos de materiales bélicos, por cuanto ese bombardeo era represalia de raids réreos efectuados por franceses contra lugares alemanes desprovistos de fortificación.

Respecto al hundimiento de barcos hospitales, sólo fueron contados los casos en que se cometieron actos de esta índole, que violan la ley internacional.

Alemania utilizó los gases deletéreos y asfixiantes de acuerdo con la ley internacional y sólo la violó cuando usó granadas de cruz verde y amarilla, únicamente empleados después de haber utilizado Francia gases contrarios al derecho internacional.

Con respecto al esclarecimiento de la cuestión relacionada con la neutralidad belga, la comisión da por terminada su labor. Bell dice que este problema debe esperar el resultado de los estudios del primer sub-comité designado para investigar las causas de la Gran Guerra.

Refiérese luego este informe a las primeras investigaciones del tercer comité, que se refieren a la Convención de la Haya sobre guerra terrestre. El Comité asegura que los Gobiernos suelen imprimir como costumbre los textos de la Convención, pero sin tomarse el trabajo de educar oficiales y soldados sobre su significado. Hablando de las granadas belgas, consigna el informe la actividad militar de los civiles de esa nación contra el ejército alemán, que no estaba en completo acuerdo con los preceptos de la Convención de La Haya sobre guerra nacional organizada y desorganizada.

Aun cuando la mayoría del subcomité deja indecisa la cuestión de las deportaciones belgas, la minoría estima que esta actitud alemana constituyó una violación del derecho internacional. El subcomité reconoce por unanimidad haberse cometido irregularidades durante la deportaciones, ocasionando graves daños a veces a los deportados.

El tratamiento de prisioneros en los frentes no se ajustó totalmente al derecho internacional, pero Bell asegura que la alimentación dada a los prisioneros por Alemania estuvo de acuerdo con la situación, que se resentía de escasez de víveres por el bloqueo alemán.

Declara el informe que en la guerra económica, la concepción continental de la inviolabilidad de la propiedad privada está en abierta oposición al concepto de la ley común inglesa, y expresa la esperanza de que la ley internacional llega aceptable el criterio generalmente dominante en el continente a ese respecto.

Refiriéndose de nuevo a los barcos hospitales, dice el informe que Alemania tenía pruebas para asegurar que en ciertas zonas marítimas de guerra, las naciones aliadas habían enarbolado bandera neutral en sus buques.

Se presentan numerosas pruebas encaminadas a demostrar que las devastaciones causadas durante las retiradas alemanas de 1917 y 1918 no sobrepasaron a las necesidades militares. Cuando los alemanes se retiraron de Bélgica y de los frentes del norte de Francia, se llevó adelante el programa de destrucción de lo que se creyó conveniente y necesario causando un daño insignificante al cesar las hostilidades.

Al presentarse el informe, el diputado socialista Levi y el comunista Stoker, protestaron en nombre de sus respectivos partidos. Levi sostuvo que nunca podría justificarse la deportación de los civiles belgas y que la concentración de prisioneros de varias naciones en un mismo campamento constituyó una "tortura salvaje". Agregó que el informe representaba un valor relativo, porque la verdad permanecía aún en el misterio.

El profesor Walter Schuecking, diputado pacifista, refutó las protestas, asegurando que el comité ha hecho cuanto ha estado a su alcance para poner las cosas en su lugar y hacer resplandecer la verdad.

SE HA INAUGURADO EL 66o. CONGRESO ARGENTINO

BUENOS AIRES, mayo 19. (U. P.) El Presidente de la República Argentina, en un mensaje enviado al Congreso con motivo de inaugurarse hoy el 66 período congresional, declara que la Argentina está atrayendo sobre sí el interés del mundo entero, como se revela en el aumento de la importancia de sus relaciones comerciales y políticas.

Asegura el Presidente Alvear ser satisfactoria la situación económica de su país, que disfruta en el exterior de un crédito lo suficientemente bueno para cualquier gran exigencia, y expresa satisfacción por la iniciación de numerosas compañías de colonización, cuyos planes se encaminan a la atracción de inmigrantes.

Señala la circunstancia de ser actualmente excelentemente cordiales las relaciones de la Argentina con el extranjero, y cita a este respecto la solución de la controversia con el Vaticano sobre el nombramiento del nuevo arzobispo de Buenos Aires, las visitas del ex-canciller de Alemania, doctor Hans Luther, de los cruceros ingleses "Colón" y "Ciudad del Cabo", del barco escuela belga "L'Avenir", y los vuelos panamericano y del marqués de Pinedo.

Llama la atención sobre el proyecto enviado al Congreso en marzo de 1926 para la aprobación de la adhesión activa a la Liga de las Naciones, que hasta ahora no ha sido ratificada.

Y termina diciendo que la deuda consolidada interior y exterior, de la Argentina, asciende a 1.842.788.825 pesos - papel, y la flotante a 397.059.092 pesos-papel, o sean poco más de 2.239 millones de pesos papel en total.

La inauguración del período congresional fué motivo de la ceremonia tradicional, pomposa y brillantísima. El Presidente se trasladó desde la Casa Rosada, donde tiene su residencia, al Palacio del Congreso (uno de los más soberbios edificios modernos del mundo entero) en la carroza ofical, dándole escolta dos escuadrones de granaderos a caballo.

En las calles del recorrido y en los alrededores del Congreso el público era numeroso. La ceremonia fué presenciada por los altos dignatarios, los personajes y el cuerpo diplomático.

EN PRO DE SACCO Y VANZETTI

WASHINGTON, Mayo 19.—(U. P.)—La Federación Americana de Obreros ha pedido al gobernador de Massachussetts, señor Fuller, que someta a una completa investigación el curso del proceso instruído contra los radicales Sacco y Vanzetti, condenados a muerte y en vísperas de ser ejecutados.

125,000 ACRES DE TERRENO DEVASTADOS POR LA LANGOSTA

ASTRAKAN, Rusia, mayo 19. (A. P.)—Se estiman en ciento veinticinco mil los acres de terreno devastados en Astrakán por una plaga de langosta, que también ha asolado otras provincias del Cáucaso. Se ha enviado gran cantidad de arsénico hacia el lugar, instruyéndose a los campesinos para dar la batalla contra la plaga. Se van a emplear también aeroplanos con regaderas especiales.

LOS RUSOS PIDEN EN GINEBRA QUE SE RECONOZCA EL SOVIET

BERLIN, mayo 19. (UP). — El corresponsal de la Gaceta de los Vosgos, en Ginebra, informa que la delegación rusa en la Conferencia Económica ha recibido instrucciones de Moscú para pedir que se reconozca el sistema del Soviet en la paz, pues de otra suerte los delegados saldrán inmediatamente de Ginebra. "Los rusos—dice el corresponsal— están preparados para retirarse".

UNA EXCURSION DE SUR AMERICANOS VISITA A CHICAGO

Son setenta hombres de negocios de Hispano-América, los que pasarán allí dos días

ADMIRANDO LOS CAMINOS

Un sabio peruano, que figuraba entre los excursionistas, murió en un accidente

CHICAGO, mayo 20. (UP)— "La América del Sur debía emular a los Estados Unidos y construir un vasto sistema de caminos". Tal es la primera impresión dada por los setenta hombres de negocios de Hispano-América, llegados a Chicago para pasar aquí dos días. Ha visitado las principales fábricas y talleres.

Los excursionistas dejaron en Akron a Conrado José Bravo, sabio peruano, que falleció en las primeras horas del miércoles de resultas de un accidente automovilístico. Los restantes delegados peruanos, señores Pedro Bertrán, Jorge M. Corbacho, Ricardo Gutiérrez y Federico Alonso Pezet, que permanecieron en Akorn atendiendo al sepelio de Bravo han notificado a la Secretaría de Estado, a la Unión Pan-Americana y a la Embajada Peruana el triste suceso, y esperan instrucciones de esta sobre la final disposición de los restos.

Los sistemas de pavimento duros de carreteras norte-americanas y la magnitud y estupenda organización de su comercio, industria y agricultura han impresionado fuertemente a los excursionistas sud-americanos.

Ayer los excursionistas pudieron ver en Akron cómo las fábricas de goma allí establecidas reciben caucho purificado refinado de la península malaya y de otras partes, y con la mayor eficacia lo transforman en neumáticos para automóvil y en una ilimitada variedad de artículos. Creen que la América del Sur puede producir más caucho, y con el debido equipo y los oportunos conocimientos competir con el mercado mundial.

En los distritos altos de Sur-América se produce un buen trigo, pero la maquinaria que se usa hace muy caro dicho grano. Ahora han podido conocer en los Estados Unidos los últimos elementos agrícolas y aplicarlos en los cultivos de sus respectivos países.

El Sr. Julio J. Dupuy, magnate cafetero de Colombia, ha quedado muy impresionado ante la cooperación que existe en los mercados del Norte, y dice que el mercado del café deprime con sus especulaciones a los cosecheros, los cuales no pueden obtener precios remuneradores porque el café pasa por muchas manos antes de llegar al consumidor, asegurando que el café colombiano se remitirá a Europa de mejorar el mercado norte-americano.

El Sr. Antonio Puerto, automovilista colombiano, haciendo resaltar la necesidad en que su patria se encuentra de buenos caminos, afirma que el café y estos son la base de la prosperidad de Colombia.

EL AVIADOR NORTEAMERICANO SALIO COMPLETAMENTE SOLO PILOTEANDO SU MONOPLANO "ESPIRITU DE SAN LUIS" COMENZANDO A RAZON DE 180 KILOMETROS POR HORA

DURANTE LAS HORAS DEL DIA EL AEROPLANO DE LINDBERGH CRUZO EL ESPACIO CON LA PRECISION DE UN TREN EXPRESO, ESPERANDO EL PILOTO HACER EL VUELO SIN ESCALAS HASTA PARIS EN TREINTA Y SEIS HORAS

NUEVA YORK, mayo 20.—(AP) Charles A. Lindbergh, el joven piloto norteamericano, se lanzó hoy al espacio para intentar el vuelo sin escalas de Nueva York a París. Tripulando completamente sólo un monoplano tipo Ryan "Espíritu de San Luis" Lindberg tomó asiento, en presencia de un público conmovido, en la pequeña cámara cerrada y "ciega" de su aparato. El aviador examinó uno por uno sus mecánicos. En pocos minutos, estuvo listo para iniciar su gran hazaña.

FUE UN POCO LENTA LA EMPRESA DE QUE EL MONOPLANO DESPEGASE

El "Espíritu de San Luis" se remontó con alguna lentitud. El monoplano se arrastró pesadamente por la tierra, un poco fangosa debido a que durante la mañana hubo una lluvia que por momentos amenazo suspender una vez más el vuelo, ya que denotaba cierta inseguridad atmosférica que ofrecía riesgo para la jornada.

Antes de que el gran aeroplano levantase sus ruedas del terreno sufrió una especie de resbalón, que casi hizo temer a los espectadores un volcadura. Se adivinaba que el piloto hacía grandes esfuerzos para que su máquina aérea se lanzase al espacio sin vacilaciones y lo logró, porque poco a poco se vió cómo el Ryan se deslizaba con más rapidez.

Acabana de despegar del aerodromo el monoplano, cuando se interpuso en el camino una red de hilos telefónicos. El capitán Lindbergh hizo todo lo posible para evitar el obstáculo, aunque por un instante pareció que la vasta hélice iba a enredarse en ellos. Ya al otro lado de aquella, Lindbergh perdió "espacio" porque volando su aparato a quince piés de altura antes de saltar por sobre los alumbres, estaba casi a ras de tierra al hacerlo más allá.

MEJORA LA POSICION DEL MONOPLANO

Pero el piloto mejoró su posición maniobrando con rapidez, y unos segundos después ya el "Espíritu de San Luis" estaba a cincuenta piés de altura, más tarde a ciento y por último a quinientos, hasta que desapareció de la vista de los espectadores. Otro aparato informó poco después, tras de ver pasar al Ryan a través de las nubes, que llevaba a una velocidad de 180 kilómetros.

La muchedumbre que se reunió en el aeroplano para ver la salida de Charles Lindbergh, aplaudió estruendosamente cuando el aviador logró despegarse. Estas ovaciones no sirvieron de nada a Lindbergh, que en su cámara hermética no podía escucharlas, pero al menos tuvieron la utilidad de aliviar los nervios de los espectadores.

Los pilotos de los dos aparatos restantes que quieren volar a París, el "América" de Byrd, y el "Columbia" de Charberlin y Bertaud, desearon toda clase de éxitos y la mejor suerte a su compañero Lindberth. Pero lo más interesante fué esta conversación entre Lindbergh y uno de los criados del hotel que le acompañaba:

—¿Va usted a salir hoy por la mañana hacia París, Capitán?

—Puede ser—fué la breve respuesta.

Y Lindbergh salió poco después.

"EL ESPIRITU DE SAN LUIS" VOLABA CON REGULARIDAD MATEMATICA

Los progresos del "Espíritu de San Luis" entre las siete y 52 minutos de la mañana de hoy, hora a que salió el monoplano del aerodromo de Long Island, y el anochecer, muestran que realiza su recorrido con la regularidad de un tren expreso, o como uno de los aparatos aereos del servicio postal que por tantos meses Lindbergh ha pilotead o.

Las primeras horas del vuelo estuvieron rodeadas de incertidumbres causando mucha inquietud. Debido a que se lanzó al espacio en medio de una tupida niebla, Llindbergh desapareció de la vista de todos rápidamente, pasando largo tiempo antes de que se supiera con plena seguridad que cubría su ruta con la precisión maravillosa de un veterano de los aires.

Durante este período de ansiedad, algunas personas autorizadas dijeron en el Aerodromo de Long Island, de donde partió el "Espíritu de San Luis" que era muy posible que fuese el capitán Charles Lindbergh el primer hombre que hiciera el vuelo de Nueva York a París, sin escalas.

La primera noticia auténtica del aviador se recibió de East Greenwich, Estado de Rhode Island, donde vieron a las nueve y cinco de la mañana un monoplano que creen que es el Ryan. Informes más autorizados llegaron después, cuando se supo que a las nueve y cuarenta, dos mujeres, vieron el aeroplano volando bajo, en Halifax, Canadá, pudiendo leer en uno de los lados del fuselage el distintivo NX-211.

A las doce y 35 minutos Lindbergh fué visto sobre Meteghan, en Nueva Escocia, lo que demostró que había hecho su primera etapa líquida, de 200 millas (320 kilómetros) sin el menor contratiempo. El paso del aviador por Nueva Escocia fué visto a intervalos por numerosas personas. Springfield le vió a la una y cinco, Milford a la una y cincuenta, y Mulgrave, en el Estado de Canso, a las tres y cinco.

El capitán Charles Lindbergh, que cruza solo el Atlántico en vuelo directo de Nueva York a París

En este último lugar, faltándole menos de 160 kilómetros antes de llegar al lugar donde iniciaría el salto de 200 millas por sobre el mar para alcanzar las costas de Terranova, el "Espíritu de San Luis" parecía aproado a Sydney, aunque su rumbo debía ser hacia Luisburg, sobre el cual se estaban concentrando grandes bancos de niebla atlántica.

LINDBERGH VUELA CON BUEN TIEMPO

Cuando Lindbergh decidió esta mañana lanzarse sobre el océano, el tiempo era bueno, en conjunto, aunque había neblinas bajas y chubascos de carácter local en casi toda la ruta del aviador. El único lugar en malas condiciones, realmente, era el Cabo Race, en Terranova, donde el viento soplaba con fuerza y la niebla era densa. La onda de esta última no parecía muy ancha, porque un vapor a 300 millas de la costa informó que el tiempo era muy bueno.

LINDBERGH VA SOLO EN EL MONOPLANO, NO LE ES POSIBLE MOVERSE DE SU ASIENTO Y VUELA CIEGO, VIENDO UNICAMENTE POR EL PERISCOPIO

NUEVA YORK, mayo 20.—(AP) —El aeroplano "El Espíritu de San Luis" del capitán Charles A. Lindbergh, construído especialmente para su vuelo sin escalas desde Nueva York a París, está realizando un vuelo científico. El pequeño monoplano, con una extensión de ala a ala de 46 piés y un fuselaje de 28 piés de largo, posee un cuadro especial de instrumento en los que confía Lindbergh para dirigir su aparato.

Comprendidos los tanques extra y los aparatos especiales, el costo total es de $15,000. El aeroplano lleva un motor Wright de 225 caballos de potencia, con nueve cilindros, y radiador de aire frío análogo al de los aparatos del comandante Richard E. Byrd y Clarence Chamberlin.

Completamente cargado el aparato desarrolla una velocidad de cerca de 105 millas por hora 170 kilómetros y una velocidad máxima de 125 millas por hora (200 kilómetros. Lleva 425 galones de gasolina y 28 galones de aceite, que se calculan suficientes para un suelo de 4,500 millas, (7300 kilómetros).

En su viaje de 2,500 millas 4,100 kilómetros) desde San Diego, California a Nueva York, Lindbergh empleó menos de 250 galones de gasolina, computándose el consumo a razón de 10 galones por hora.

Con su cuerpo de metal y sus alas de madera, "El Espíritu de San Luis" tiene un peso de 4,750 libras, pesando la carga de gasolina y aceite 2,745 libras. Su cabina sólo tiene capacidad para un hombre, el propio Lindbergh, que ocupa una silla de mimbre en condiciones tales que no puede realizar movimiento alguno. No lleva aparato de radio, pero está equipado con una balsa de goma que utilizará en el caso de tener que descender sobre el mar. El aeroplano solamente tiene ruedas y si cae en el agua no podrá emprender el vuelo nuevamente.

El lugar que ocupa el aviador está cerrado con cristales y Lindberg vuela "ciego", usando un periscopio para ver. Para la navegación aérea utilizará varios instrumentos especialmente construídos, entre ellos un compás magnético. Los demás instrumentos son un termómetro para tomar la temperatura, un aparato para medir la presión de la gasolina, un taxómetro, un altímetro, un indicador de la gravedad, un indicador de la velocidad y corriente del aire y además lleva varios sandwiches para su alimentación.

Declaró Lindbergh que no encontrará dificultades para mantenerse despierto. Cree cruzar el Altártico en 36 horas, recorriendo una distancia de unas 3,600 millas (5,800 kilómetros) o sea 900 millas menos que la distancia para la cual lleva gasolina y aceite.

Los records establecidos por Lindbergh durante sus esfuerzos para optar por el premio Orteig de $25,000 al primer aviador que cruce el Atlántico desde Nueva York a París a viceversa, llamaron la atención de los Estados Unidos hacia este joven aviador.

Su vuelo desde San Diego, California, al erodromo de Roosevelt, Long Island, lo llevó a cabo en 21 horas 20 minutos aproximadamente, que se considera el más rápido de los realizados de costa a costa. Y fué Lindebergh el primer piloto que hizo el largo viaje desde San Diego a San Luis, con una distancia de 1,600 millas (2,600 kilómetros, completamente sólo. La distancia total de costa fué de 2,500 millas.

Lindbergs tiene 25 años, y es hombre delgado, musculoso y de más de seis piés de estatura. Se dedica a la aviación desde hace seis años.

Continúa en la página VEINTIUNA

El monoplano "El Espíritu de San Luis" de un solo asiento, que usa Lindbergh para su vuelo a París.

DE PINEDO TRATA DE CRUZAR HOY EL ATLANTICO

TREPASSY, Terranova, mayo 20. (UP).—Ha acuatizado felizmente el marqués Francisco de Pinedo, con su hidroplano "Santa María II" a las 3.32 p. m. hora normal del Este, después de un vuelo desde la isla Shippegan. Espera partir para las Azores en las primeras horas de mañana.

Durante su vuelo, Pinedo mantuvo una altura de menos de mil pies, y cuid minuciosamente de observar cualquier señal de Nungesser, pero nada vió.

Pinedo estuvo a punto, por la primera vez, de sufrir un percance volando ayer desde Rymouski a Chaleur, a causa de una densa neblina. Se le había dicho que las montañas allí tenían 900 pies de alto, cuando son de 1.500 a 2.00. El intrépido aeronauta estuvo a punto de estrellarse contra una de ellas, logrando escapar gracias a desviar súbitamente la ruta.

Los aviadores reabastecieron el avión de combustible y prepararon todo lo demás para partir mañana, de ofrecerse el tiempo sereno y despejado.

SE HA INICIADO OTRO GRAN VUELO: DE LONDRES A CALCUTA, SIN ESCALAS

CRANLEY, Inglaterra, mayo 20.—(UP).—Los tenientes del Real Cuerpo de Aviación, C. R. Carr y L. S. M Gillman, iniciaron a las 10.42 a. m. de hoy un vuelo con el intento de llegar sin escalas a la India. Usan un aeroplano especial Hawker-Horsley, y esperan cubrir la distancia, que es de 6.600 kilómetros en cuarenta horas.

Lleva el aeroplano 1.100 galones de gasolina y hubo necesidad de reforzar la obra muerta para soportar el gran peso que lleva. Calcuta es el objetivo final del vuelo.

SITUACION ACTUAL DEL TESORO DE ITALIA

ROMA, mayo 19. (U. P.) En la segunda decena de abril último la reserva de oro de la Banca de Italia aumentó de cuarenta y dos millones de liras oro. Desde 31 de agosto de 1926 a 20 de abril de 1927, las reservas de oro (metálicas y equivalentes) de la Banca de Italia han tenido un aumento de 17 millones aproximadamente en monedas de oro y de 720 millones billetes, igualados en conjunto a 737 millones, contra una disminución de cuatro millones en monedas de plata.

En ese tiempo, en 20 de abril de 1927 la reserva de oro de la Banca de Italia alcanzó la cantidad de dos millardos 681 millones liras oro representadas por un millardo y 150 millones de liras oro y cien millones plata por un millardo 428 millones en valores de igual valor.

Lo que significa que desde 31 de agosto de 1926 al 20 de abril de 1927 la relación entre reserva y circulación ha pasado del 11 por ciento al 16 por ciento.

MOVIMIENTO MARITIMO

New York, mayo 20. Salida: Cauto, New York.

Philadelphia, mayo 20. Entrada: Philip Publiker, Havana.

Baltimore, mayo 20. Salida: Annetta, Sama.

Plymouth, England, mayo 20. Entrada: Rio Bravo, Havana y Hamburg.

DE LOS ARTISTAS DEL RADIO SE ADUEÑA LA FIEBRE COMO SI SE TRATASE DE ARTISTAS DEL CINE

Asistiendo a unas interesantes pruebas de nuevos artistas de los que apenas un cinco por ciento pueden servir de algo.—El alti-parlante y la reproducción de tonos en el radio

NUEVA YORK, mayo 20. (AP).—Desde que la industria de la radiotelegrafía se incorporó a la civilización con todos sus adelantos pasmosos de los últimos días, que la han impuesto como factor preponderante en el interés público, se han venido exhibiendo con simultaneidad a estos progresos dos clases de monomaníáticos o "fanáticos", que dedican lo mejor de sus actividades al invento: unos son los adictos al "broadcasting" que desean por todos los medios posibles convertirse en artistas de la radiografía; y otros son los "virtuosos" del radio en sí, día y noche imperturbables radio-escuchas, pendientes del micrófono o del amplificador, con los que siguen todas las ondas sonoras diseminadas por el globo.

—¿De qué modo —preguntamos al representante de una compañía de "broadcasting" neoyorquina— hacen ustedes la selección de los artistas que operan para el radio? ¿Cómo obtienen la calificación para producirse ante el micrófono?

El representante sonríe, adivinando nuestra curisidad reporteril, y por toda respuesta nos dice:

—Venga usted mismo a verlo. Será interesante. La fiebre que se apoderó de los candidatos a artistas radiográficos es idéntica a la de quienes viven soñando en convertirse en estrellas de la pantalla o en cantantes de la ópera.

Le obedecimos. A la hora convenida estábamos en una poderosa estación de la "América Telegraph & Telephone Co."

LA PRUEBA VA A EMPEZAR

Mucho antes de la hora fijada, el recinto de espera había sido invadido por una multitud de nerviosos aspirantes, portando los más variados instrumentos musicales, incluyendo otros rarísimos para producir ruidos inarmónicos, amén de libros y manuscritos.

Los candidatos se observan unos a otros simulando confianza; algunos ya se conocen y se saludan; pero en las miradas cruzadas de los rivales se adivina una inquietud hostil que acrecienta la solemnidad del instante.

La prueba va a empezar. Todos han hecho una solicitud previa y son llamados a lista. La sala de audición está más adentro. Los jueces o críticos no ven a los aspirantes. El radio-teléfono lleva a su pequeño despacho, un tanto amplificada, la reproducción exacta de todo cuanto empieza a oirse en el complicado laboratorio de este "broadcasting", o estación de difusión.

"Basta", debe haber dicho el juez, por medio de una campanilla eléctrica. El receptor ha sido desconectado y a veces el cantante o el músico que no se ha percatado de la señal, sigue produciéndose. ¡El siguiente!, llaman y el dúo, trío, cuarteto o cuerpo coral que sigue en la lista, toma su turno. Suena el timbre de nuevo. Voces, compases musicales, frases enteras, tenues zapateados cuyo ritmo sigue los dictados de la orquesta, chillidos, diálogos, monólogos, discursos, irrupciones wagnerianas, solos de violín y piano, todo ello y mucho más; dicho en desorden, va constituyendo el programa.

Han desfilado es una hora lo menos cien aspirantes. Hemos oído decir al jefe del concurso:

—Puede usted quedarse.

Se dirige a una soprano de voz excelente. Ha citado también unos nombres exóticos. Dirígese a un trío de hermanos rusos, que interpretaron unas baladas del Volga y que según supimos después gozan de prestigio. Se queda, asimismo, un decidor de chistes, que los ha recitado, más bien que dicho, en voz monótona, como si pretendiera evitar que estallasen sonoras las risas. Se ha elegido igualmente a un pianista que hace prodigios en dos pianos colocados paralelamente.

CON LA MUSICA A OTRA PARTE

Apenas un cinco por ciento de los candidatos han sido elegidos. Entre los rechazados contábase un romántico, con una especie de flauta primitiva como la del Dios Pan, y un ejecutor de marimbas y de xilórganos que necesitó de un par de automóviles para movilizar sus instrumentos.

Hay algo de trágico en esta selección que entraña uno de los tantos aspectos de las luchas por la vida en Nueva York. Felizmente, en ninguna parte como aquí pudiera decirse "que Dios aprieta pero no ahoga". Hay decenas de "broadcastings" más modestos en Nueva York, donde todavía se puede probar suerte. Sin contar los muchos cestenares de ellos distribuídos en los Estados Unidos.

—¿Esta prueba es frecuente?, preguntamos.

—Sí, es frecuente. Cuando menos es quincenal. Las solicitudes aumentan de día en día y como nadie puede saber si entre tanto candidato anónimo se oculta un buen elemento, hay que probarlos a todos.

—¿Y trabajan los elegidos por dinero o por amor al arte?

—De las dos maneras. Muchos de los elegidos se contratan a sueldo, pero no son pocos los que aceptan trabajar gratis para el radio, por mero deseo de publicidad, o bien para hacerse de un nombre que les garantice futuros contratos. Lo positivo es que, como usted ha visto, todos están ansiosos de "adueñarse del aire", y que la mayoría se muestra dispuesta a trabajar por nada, con tal de tener una oportunidad de dejarse oir.

EL ALTIPARLANTE DEJA DE REPRODUCIR TODOS LOS TONOS EN EL RADIO

NUEVA YORK, Mayo 18. (North American Newspaper Alliance).—Es muy interesante saber que en el altiparlante hay que tener en cuenta dos propiedades: claridad y naturalidad. En la reproducción de discursos la claridad es suficiente: pero en la reproducción de la música es preciso que haya naturalidad.

La claridad de un receptor depende de la precisión con que se afincan los transformadores de frecuencias radiofónicas, lo cual, como se sabe, es efectuado por medio de los condensadores variables. La construcción de los transformadores llamados de "audio", es decir los dos últimos transformadores de un receptor, tiene mucho que ver con la calidad del sonido reproducido. Finalmente la construcción del altiparlante mismo ejerce una influencia decidida sobre la calidad y naturalidad de reproducción.

La voz tiene varias formas fundamentales de sonido: continuantes, paradas y las combinaciones de estas dos formas. Las primeras se producen por las corrientes contínuas de aire, como se nota en las letras F. S. etc.

Las segundas consisten en sonidos producidos por paradas repentinas del aire, como en las letras P. B. M. La energía vocal se distribuye sobre una banda de frecuencias que varían entre cincuenta y diez mil ciclos. Si el altiparlante es ineficaz para reproducir las frecuencias altas, las letras S. F y otros sonidos parecidos no serán reproducidos con precisión.

En la música hay varias tonalidades de mayor o menor amplitud que la fundamental. Estas tonalidades distinguen la misma nota en la misma octava según se toque en diferentes instrumentos. Los sonidos musicales se sostienen en frecuencias definidas por paradas comparativamente largas, y el cambio de tono toma lugar en intérvalos musicales también definidos, y que se llaman tercios, quintos, octavos, etc.

El altiparlante deberá, por tanto, producir perfectamente todas las frecuencias, desde las más bajas hasta las más altas. El altiparlante debe dividirse en tres combinaciones distintas: el motor, el diafragma y el mecanismo conector entre estos dos elementos. El motor es de mucha importancia en la reproducción precisa del sonido. Hay tres clases de motores en los altiparlantes de corriente: los de tipo de peine, los de armadura equilibrada y los de bocina movible. Cualquiera de estos tres tipos puede utilizarse con el altiparlante de bocina de cono o de caja. Los dos últimos tipos prestan mejor servicio que el tipo de peine. Muchas veces el falseamiento en el motor se debe a pérdidas causadas por la corriente directa que circula a través del motor, cuando en el receptor no se usa filtro.

El aficionado, cuando vaya a comprar un altiparlante, deberá fijarse en la construcción del mecanismo y no en la apariencia del aparato.

MUERE ENVENENADA UNA CONDESA DE PIES MUY PEQUEÑOS

ROMA, mayo 19. — (UP). — La condesa de Benedetti, María Frigotti, de 24 años de edad, fué hoy la víctima de un deseo de lucir muy bellos los piés.

La condesa adquirió un par de zapatos muy pequeños y se los puso. Tenía los piés muy chiquirriticos, pero el calzado la apretaba mucho. El pié se inflamó y la lesión se infectó degenerando en una septicemia. La joven condesa acaba de morir de envenenamiento de la sangre.

HOTEL ALAMAC

Broadway esquina a calle 71, Nueva York.

EL HOTEL PREDILECTO DE LOS CUBANOS Y DE LOS HISPANOS EN GENERAL

Es modernísimo, elegante, económico, a prueba de fuego, y está en el corazón de Nueva York, cerca de todas partes.

Su "chic hispano" es insuperable e inconfundible.

¿Y quién no se deleitó con la magnífica Orquesta del Alamac, intérprete de nuestros clásicos danzones?

Los precios del Alamac, al alcance de todos, son los siguientes:

Cuarto sencillo para 1, $4.50. Para 2 personas: $6. Cuarto doble, para 1 ó 2, $8. Por mes, $180.

TODOS CON BAÑO Y DUCHA

Departamento de sala, un cuarto y baño y ducha, desde $225 al mes.

Hay también departamentos con 3 ó 4 alcobas, además de la sala y con 3 baños, a precios de verano.

Cocina moderna y criolla bajo la experta dirección de un excelente cocinero español.

Intérpretes y sirvientes de habla española.

Atención especial a la clientela hispana.

VA Vd. A EURORA

Dirijase antes a la OPEN ROAD TRAVEL SERVICE, oficinas en el Hotel Alamac; son representantes autorizados de las principales Compañías Navieras. La Open Road Travel Service, le facilita el medio de hacer su viaje cómodo; hacen sus reservaciones en el barco que deseen, atienden al vise de sus pasaportes, trasbordo de equipajes etc., etc. Su larga experiencia y relaciones con las compañías de vapores, hace que la Open Road sea un factor importante al pensar usted viajar. Los precios de pasajes son EXACTAMENTE los que rigen en las Compañías de Vapores, siendo todo el servicio de la Open Road, COMPLETAMENTE GRATIS. Oficinas en Londres y París.

Dirección a:

ANTONIO AGUERO
GERENTE HISPANO LAZ-MANAGEMENT

PARISINA

La revista más elegante del mundo.

LLEGO EL 10º CUADERNO

Su contenido es ameno, insuperable; artículos de los mejores literatos, como E. Gómez Carrillo, Pierre Benoit René Richard, Osvaldo Larreta y otros.

MODAS 1927

con modelos gráficos por Thérèse Clemenceau. De venta en todas las librerías y kioscos. Precio del número. . $0.50

La suscripción anual (12 números). . . . $5.00

Para todos los informes y números atrasados dirijase a

PARISINA

AMARGURA, 11. TELF A9885.

PRESIDENTES DE GENER

LOS CIGARROS OVALADOS MAS ELEGANTES, MAS LUJOSOS Y DE MEJOR CALIDAD DE CUBA

SE VENDEN EN TODAS PARTES

ALBUM DE POSTALES GENER

PARA CONSEGUIRLO, PREGUNTE A NUESTROS AGENTES

4086 7d-2

CITROËN PARIS

EL COCHE INTELIGENTE (NO GASTA)
GARCIA & GARCIA
MONTE 2

M.E.C.D. 2016

DIARIO DE LA MARINA

FUNDADO EN 1832.
DIRIGIDO HASTA 1919 POR DON NICOLAS RIVERO Y MUÑIZ
DIRECTOR: JOSE IGNACIO RIVERO Y ALONSO

Editado por la Compañía DIARIO DE LA MARINA, (S. A.) cuyo programa consiste "en la defensa de los intereses generales y permanentes de la Nación cubana, de los especiales de la colonia española establecida en la misma y de la unión y armonía entre los diversos elementos que conviven en el país". — Art. 1o. de los Estatutos.

Presidente: Conde del Rivero.
Secretario: Manuel Abril y Ochoa. Tesorero: Joaquín Pina.
Administrador: Jose Sobrino y González

OFICINAS: Habana. . . . . DIARIO DE LA MARINA. Nueva York. . . . Broadway at 71 st St. Madrid. . . . . Ave. de Pi y Margall 11. París. . . . . 61 Boulevard Hausemann

PRECIOS DE SUSCRIPCION

HABANA		PROVINCIAS		EXTRANJERO	
1 mes.	$ 1.50	1 mes.	$ 1.70	1 año.	21.00
3 id.	„ 4.50	3 id.	„ 5.00	3 meses. . . .	$ 6.00
6 id.	„ 9.00	6 id.	„ 9.50	6 id.	„11.00
1 año.	„18.00	1 año.	„19.00		

SUSCRIPCION DOMINICAL
Sólo para el extranjero.
(Países comprendidos en la Unión Postal)
6 meses. . . . . $ 4.20
1 año . . . . . $ 8.40
(Países no comprendidos en la Unión Postal)
6 meses. . . . . $ 5.00
1 año. $10.00
Esta suscripción sólo da derecho al número de los domingos.

TELEFONOS:

Quejas de Suscriptores . . .	M-8404	Deportes.	M-4339
Anuncios Económicos. . . .	A-3856	Secretaría de la Empresa. .	M-7714
Anuncios Administración. .	A-5334	Secretaría de la Dirección .	M-9783
Redacción.	A-0301	Fotógrafo.	M-6344
Repórters.	M-1934	Imprenta.	M-9665

PASEO DE MARTI 102. APARTADO 1010. CABLE: DIARIO. HABANA
MIEMBRO DECANO EN CUBA. DE "THE ASSOCIATED PRESS"

EDITORIALES

CONGRESO PANAMERICANO

Para el día 18 del próximo mes de julio está anunciada la reunión en Washington del Quinto Congreso de la Confederación Panamericana. "Los pueblos trabajadores de los países panamericanos—ha dicho a este propósito Mr. William Green, presidente de la Federación Americana del Trabajo y de la Confederación susodicha—deben aprovechar la oportunidad de esta reunión para venir a Washington y satisfacer así los anhelos que todos sentimos de unidad internacional panamericana, disipando de una vez y para siempre los prejuicios injustos creados en las mentes de nuestros compañeros trabajadores por todas las naciones."

Los sentimientos expresados por Mr. Green se acoplan tanto a la ideología del obrerismo organizado como a las prácticas cada vez más intensificadas de otros elementos sociales con respecto a empresas de cooperación y solidaridad internacionales. Comerciantes, financistas, políticos, estadistas, hombres de ciencia y hombres de letras, propician en todas partes un movimiento de aproximación que se traduce en intercambio de ideas e intercambio de servicios, salvando las fronteras y acortando las distancias que separan a unos de otros países. A nadie, pues, debe de extrañar que el obrerismo organizado, que de antiguo se caracteriza por sus tendencias internacionalistas, labore en propósitos de mutua inteligencia, tal como lo hacen los estadistas, médicos, juristas, comerciantes, etc., etc., en sus frecuentes reuniones internacionales.

La extrañeza, o por lo menos el detalle que se presta al comentario periodístico en acecho de la actualidad descollante, surge ante el hecho del auge que van tomando las actividades de la Federación Americana del Trabajo más allá de las fronteras de los Estados Unidos. Fué siempre esa entidad una corporación nacional guardadora de las antiguas tradiciones gremialistas de carácter restrictivo. En este sentido, es contraria a la inmigración de obreros al territorio norteamericano y lejos de brindar facilidades opone obstáculos a la afiliación en su seno de los trabajadores recién llegados. La solidaridad obrera que practica se ha circunscrito siempre a sus afiliados. No es completamente ajena a las preocupaciones étnicas y xenófobas repudiadas por el obrerismo internacional. Ha sido en época reciente cuando la Federación Americana del Trabajo, ensanchando el horizonte de sus mirajes, ha iniciado una acción expansiva en los países de nuestra América, interesándose por sus problemas sociales y creando como órgano de esa nueva modalidad de sus actividades la Confederación Obrera Panamericana.

Es la Federación Americana del Trabajo un organismo obrero sin afinidades con la ideología de socialistas y sindicalistas, rechazando, desde luego, la teoría de la lucha de clases. Su enorme fuerza, representada por cerca de tres millones de adherentes disciplinados, la emplea en conseguir y mantener menos horas de trabajo y mayores jornales. En las luchas políticas su actuación se limita al apoyo de los candidatos, sin distinción de partidos, que ofrecen satisfacción a estas aspiraciones. Aunque en los organismos electivos norteamericanos figuran individuos afiliados a la Federación, no están allí en calidad de representantes del obrerismo organizado, sino con el carácter de afiliados a uno u otro de los grandes partidos que en los Estados Unidos turnan en el ejercicio del poder.

Tanto por su distanciamiento de las grandes organizaciones obreras europeas, como por su rechazo del postulado de la lucha de clases y su actitud de oportunismo circunstancial en las luchas políticas, la Federación Americana del Trabajo es tenida en el concepto de una organización conservadora. El obrerismo organizado, que en otras partes surge ante los poderes públicos como una amenaza para las instituciones tradicionalmente consagradas, aparece así en la más potente organización obrera norteamericana como un instrumento de orden y conservación.

La extensión a nuestra América de esta ideología obrera y del espíritu de cordial cooperación que la inspira, en contraste con los irreducibles antagonismos de otras organizaciones de trabajadores, pudiera ser vista con simpatía y hasta celebrada como propicia a la preservación del orden social existente, si sólo se tratase de un obrerismo inspirado en propósitos de cordial inteligencia y mutua ayuda. Pero sí, como se ha insinuado más de una vez, el panamericanismo obrero entraña positivamente en su fondo otras finalidades; si en una u otra forma tiene concomitancias con otras empresas de expansión de carácter político y financiero, pudiéramos hallarnos en presencia de una nueva modalidad del monroísmo, que entrañaría gérmenes de absorción perturbadora y de intromisiones desagradables para la buena armonía y el recíproco aprecio que en todos los órdenes de las actividades sociales pueden y deben servir de norma a las relaciones interamericanas.

RECIPROCIDAD COMERCIAL

El Canadá y Cuba han pactado un convenio postal; y han hecho muy bien, porque en estos convenios, si no siempre resultan rebajas en los derechos de importación, nunca resultan recargos; y aun siguiendo los mismos derechos adquiere cada una de las partes contratantes la seguridad de que sus productos no serán peor tratados que los de otras naciones. Mientras no se llegue al libre cambio o siquiera a un régimen arancelario meramente fiscal y moderado—como el de Roma, que imponía un derecho de 10 por 100 **ad valorem** sobre todas las importaciones—cuanto tienda a mitigarlo, la actual ferocidad aduanera, será algo bien venido.

También con los Estados Unidos desea el Canadá un convenio, según ha declarado su primer ministro Mr. Mackenzie Kink. Esta declaración ha sido acogida con frialdad en Washington, donde hay ahora un presidente republicano, por lo tanto, proteccionista; sin embargo, otro, que era las dos cosas, Mr. Taft, negoció con el Canadá un convenio de reciprocidad, bastante amplio, que fracaso, porque antes que fuese enviado al Senado americano, se apresuró a desecharlo el Canadá, donde preponderaban los proteccionistas.

La frialdad de Washington no ha agradado en el vecino Dominio, donde no se esperaba. Mr. King y sus compañeros de gobierno, nada han dicho; pero la prensa ha hablado claro. Ha expuesto que si los Estados Unidos quieren que el Canadá siga comprando los artículos fabriles americanos, los Estados Unidos deben ayudarle a pagarlos comprando más productos canadenses. Ha agregado que, si no se ajusta un convenio, el Canadá impondrá derechos muy altos sobre los artículos americanos que pueda producir y establecerá derechos de exportación muy altos sobre el nikel, el amianto, la pulpa de madera y otras materias que los Estados Unidos no tienen y que se ven obligados a traer de aquel país.

Al partido republicano no le harán mella estas manifestaciones; no está por la reciprocidad ni ha estado nunca. Cierto que uno de sus presidentes, Mr. Taft, creía en ella, como va dicho; y mucho antes la aconsejó un secretario de Estado, Mr. Blaine, hombre de talento. El presidente Mc Kinley, en un discurso pronunciado pocos días antes de su asesinato, dijo que "para vender había que comprar".

Pero los poderosos intereses fabriles que controlan el partido republicano y le costean sus gastos electorales no piensa así. Dos o tres tratados, negociados hace años—uno de ellos con la Argentina—naufragaron en el Senado, que ni siquiera se dignó discutirlos.

En la última reforma arancelaria hecha por el partido democrático, se puso una cláusula juiciosa, por la cual se autorizaba al Presidente para aumentar o reducir los derechos de importación hasta un 50 por ciento, previa información de la Comisión de Aduanas. Con esta autorización el gobierno de Washington hubiera podido obtener concesiones a cambio de las que él hiciese; y se habrían logrado los mismos resultados que con tratados. Pero los demócratas se fueron del gobierno sin hacer uso de la autorización; y vino la guerra mundial, que impidió ocuparse de ese asunto y de otros. Los republicanos, cuando volvieron al poder echaron abajo los aranceles democráticos; pero conservaron en los que hicieron y que hoy rigen, la autorización.

Pero no la usan para rebajar derechos, si no para recargarlos. Han decretado unos cuantos recargos para proteger a esta industria nacional, que no acaba de salir de la infancia; y no más que dos o tres rebajas; una de las cuales ha dado la vuelta a la prensa de los Estados Unidos y regocijado al respetable público. Se trata de unas codornices de una variedad aquí desconocida y que, como todas las de su familia, pagaban derecho. Se les ha reducido a una cifra casi nominal; después que hayan entrado muchas y criado prole numerosa, se restablecerá el derecho alto; porque habrá aquí codornices nacionales que proteger.

Ahora está pendiente un caso ante la Comisión de Aduanas. Gracias a un nuevo procedimiento industrial se puede producir en este país mucho más barato que antes ciertos artículos de cristal, de los cuales se trae del extranjero una parte de lo que se consume. Los importadores piden que se reduzca el derecho para que esa parte pueda seguir entrando y compitiendo, como lo hace hoy, sin arruinar a la producción nacional. Pero los fabricantes han manifestado a la Comisión, que, no sólo no se debe disminuir el derecho, si no que hay que aumentarlo en un 50 por ciento. Estos codiciosos, no contentos con el buen negocio que están haciendo, pretenden—y lo conseguirán—excluir totalmente del mercado el artículo extranjero.

Cuando esto hacen los que pueden producir más barato que fuera del país ¿qué se puede esperar de aquellos que no pueden? En Cuba se habla ahora de "protección moderada". No la hay; no la ha habido nunca; si los productores se contentan al principio con un 15 por ciento, se les calienta la boca y luego piden un 25, un 40, hasta un 100. En España, según ha dicho **The Times**, de Londres, hay artículos que pagan un **quinientos** por 100. Y allí, como en Francia, los aranceles actuales son muchísimo más altos que los de hace medio siglo. En tantos años las industrias protegidas hubieran debido tener tiempo sobrado para salir de la infancia; pero siguen pegadas al biberón.

No es seguro, ni al parecer probable, a juzgar por las últimas noticias, que de la Conferencia Económica de Ginebra salga una recomendación en pro de la rebaja de derechos; ni tampoco en pro de los **Carteles**, o alianzas industriales dentro de cada nación y entre todas las naciones; lo cual, a falta de un régimen de derechos bajos, mejoraría la situación, porque daría estabilidad y paz a las relaciones mercantiles.

Entretanto, Cuba procederá cuerdamente si sigue ajustando convenios como el que ha hecho con el Canadá; con lo que podrá comprar menos caros algunos artículos extranjeros y evitaría que se le dé un trato arancelario peor que a otros países.

Antonio ESCOBAR.

Nueva York, Mayo.

TELEFONOS DEL "DIARIO"

PARA QUEJAS Y SUSCRIPCIONES LLAMESE A LOS NUMEROS

M-8404 y A-5334

LA ACTUALIDAD

LAS TROPAS DESFILAN FRENTE AL MAR

Los soldados pasan acompasadamente...

Un sol de oro. Un mar azul. Un cielo jocundo. La Glorieta Oficial está llena de colgaduras y de flores. Una muchedumbre entusiasta se apretuja en las amplias aceras del Malecón. El general Machado, sonríe feliz. Son veinticinco años de República!

Y los soldados pasan, acompasadamente. Los soldados desfilan al compás de sus músicas, con las banderas en alto. Marchan erguidos, retadores...

Y al verles, nuestras manos y nuestros pies, inconscientemente, imitan los movimientos de la marcha.

Vibran los clarines. Redoblan los tambores.

Y en medio de la alegría y de la frivolidad—pues todos los balcones de la carrera están llenos de risas de mujer—; y entre la dulzura y el esplendor de la pagana fiesta—bajo el sol de oro, frente al mar azul—; estas notas de los claros clarines y estos redobles solemnes del grave tambor, nos dicen que, al fin, puede llegar siempre un día en que sea necesario esgrimir la espada. Un día en que será preciso olvidarlo todo: el hogar, nuestros hijos, nuestras esposas, nuestras hermanas, nuestros padres viejecitos... Todo! Hasta las mismas dulces esperanzas!... Porque la Patria así lo necesita...

Vibran los clarines. Redoblan los tambores... Y los soldados pasan, acompasadamente...

Ya las viejas maestras jubiladas, perdidas en las sillas del magno paseo—han recogido sendos ramos de rosas. Las educandas—flores todavía en botón—sonríen y cantan. Los músicos militares llenan el aire de marcialidad.

El himno resuena...

Y los soldados pasan, acompasadamente.

¿De dónde venimos? ¿A dónde vamos? Así preguntó en una de sus noches de locura Nietzsche el gran poeta. ¿Qué nos importa? Sólo nos precisa saber que nuestra misión única es buscar sin descanso, en la mina de nuestros corazones, los sentimientos de oro, las ideas brillantes, los impulsos generosos para ir acumulando los cimientos de una humanidad futura.

Y cuando llegada la hora solemne este Enigma terrible del Universo ordene que nuestra existencia acabe, ¿dónde mejor hallaremos la paz eterna que en los campos de la patria, defendiendo la tierra donde las cenizas de nuestros abuelos reposan; al son de estos clarines y tambores; y a la vista de la bandera amada, que se elevará sublimemente, entre el humo de pólvora y los aceros de los sables hacia los cielos ennegrecidos, apoyada, clavada, incrustada en un pecho de soldado...?

¡Clarines! ¡Tambores!

Un himno nos recuerda todo esto. Por eso se le oye de pie. ¡Como apercibidos para el combate! Por eso se le escucha con la cabeza destocada. Al compás de estos bélicos sones entraremos tal vez al fin un día en la batalla ¡y la muerte y la gloria deben ser recibidas con respeto!

Bajo el sol, frente al mar, los soldados pasan, acompasadamente...

L. FRAU MARSAL.

MIRANDO AL MAÑANA - - - Por ABELA

Lo que hay que evitar

¿COMO HA SURGIDO EL REGIENTE AGERCAMIENTO DE CUBA A LOS E. E. UNIDOS?

¿EN QUE ESTRIBA LA HOSTILIDAD DE SEIS RECIENTES LIBROS DE AUTORES HISPANO-AMERICANOS CONTRA LOS ESTADOS UNIDOS?

¿QUE INFLUENCIA TIENE EN EL ACERCAMIENTO HISPANO-AMERICANO A LOS ESTADOS UNIDOS LA CRECIENTE AMISTAD ENTRE MADRID Y WASHINGTON?

(POR TIBURCIO CASTAÑEDA)

Me han sugerido el deseo de tratar de estas ingentes cuestiones, aún en el cortísimo espacio de una columna de periódico, los discursos cambiados entre el Presidente Gerardo Machado y las autoridades Nacionales, de Estados y Municipales de los Estados Unidos, y sus corporaciones económicas y bancarias, y la lectura además de los seis libros recientes escritos por autores Hispano-americanos. Estos son:

América. Por Arturo Capdevila: 166 páginas. Buenos Aires. Librería M. Gleizer.

El Nacionalismo Continental, por Joaquín Edwards Bello; 174 páginas. Madrid. Imprenta de J. Hernández.

Méjico y los Estados Unidos ante el Derecho Internacional, por Esquivel Obregón. 192 páginas. Herrero hermanos, Sucesores.

Magna Voz, por Javier Icaza. 43 páginas. Jalapa. Méjico.

La Patria Grande, por Manuel Ugarte. 286 páginas. Buenos Aires Editora Internacional.

Lecturas Populares, por Esperanza Velázquez Bringas. 271 páginas. Méjico. Sociedad de Edición.

Con toda imparcialidad se puede decir que el sólo intento del Presidente Machado de trabar relaciones directas con los hombres que ejercen la más alta autoridad en el Gobierno de los Estados Unidos, como en las finanzas y en el Comercio, es un rasgo genial, fácil de ocurrírsele a cualquiera, después de ver lo hecho por Machado, que ningún otro Presidente de Cuba ha realizado y en el que ha insistido en realizar el Presidente Machado, a pesar del obstáculo de una anterior enfermedad porque estaba seguro, y en esas insistencias consiste el rasgo genial del viaje, pues en tres horas de conversación amistosa entre dos Jefes de Estado, que creo ha sido el espacio de tiempo que hablaron los Presidentes Coolidge y Machado, pueden tocarse los puntos que movieron al Presidente de Cuba a ir a los Estados Unidos. Y si el Presidente Machado habló largo y tendido con Mr. Green, Presidente de la Federación Americana del Trabajo sobre los obreros de Cuba, luego ha podido ver Mister Green en los periódicos de los Estados Unidos cómo se apresuraron los obreros cubanos a dar la bienvenida al General Machado, saludándolo en el momento de desembarcar, con efusión y respeto.

Y no hay que olvidar como se apresuró Mr. Lamont, distinguido socio de la Casa Bancaria de J. P. Morgan y Compañía, a saludar y ofrecerse al Presidente.

¿O es que se prefiere que a los Presidentes de Cuba se les salude con las acerbas críticas del reciente libro del Profesor Chapman, que pone "como no digan dueñas" a los Presidentes de Cuba, exceptuando a don Tomás Estrada Palma; de esta obra por cierto se hace cargo la Revista del New York Times del 15 del corriente llegada de New York, anteayer, insistiendo en las acusaciones de la obra de Chapman, y publicando en el mismo artículo, en cambio, un magnífico grabado, (página 3) tomado de una fotografía del Presidente Machado.

Y es genial el rasgo del Presidente Machado de ir a visitar en estos momentos los Estados Unidos, porque coincidió su visita con el acercamiento de Méjico a los Estados Unidos, después que se pusieron bien en claro las torpes falsificaciones de documentos diplomáticos que enardecieron al Presidente de México y a los mejicanos cuando creyeron que en los Estados Unidos, en las esferas del Gobierno no se tenía una buena idea de su hombría de bien; pero, aclarado todo, puede asegurarse que desde don Porfirio Díaz, a la fecha, no ha habido relaciones de amistad más estrechas entre los dos pueblos de Méjico y los Estados Unidos.

Y coincidió también el viaje del Presidente Machado a los Estados Unidos con la paz en Nicaragua, a propuesta del propio Presidente Coolidge, viniendo a formar parte de ella, con tacto insuperable, la unión de los rebeldes de Lacasa y los del Gobierno de Adolfo Díaz, tanto en el Gobierno de la Nación, como en el de seis Provincias.

LAS RELACIONES DE LOS ESTADOS UNIDOS CON HISPANOAMERICA

Y ahora me pregunto yo, como nacido en Cuba y defensor del Panhispanismo en este Continente, ¿por qué crear incompabilidades, ahondando más en ellas luego de creadas, entre las Naciones del Centro y Sur de este Continente, con los Estados Unidos?

A mi juicio el Partido Republicano de los Estados Unidos, como el Demócrata han sido intervencionalistas hasta que terminó la Gran Guerra, en los Países Hispano-americanos; pero la influencia de la Paz de 1918 ha sido grande en este Continente; y se ha visto que los Estados Unidos a las intervenciones como la de Magoon en Cuba, y bombardeos como el de Veracruz en Méjico, han sustituído los envíos de Misiones Diplomáticas.

Arturo Capdevila, refiriéndose a que las Naciones de este Continente que levantan empréstitos en los Estados Unidos, son a las que se pudo achacar que venden la patria, dice que el remedio está en no colocarse en situación de levantar empréstitos.

Joaquín Bello es partidario tan sólo del nuevo Nacionalismo de cada país hispano-americano, procurando resolver las necesidades del presupuesto dentro de la mayor economía.

Y ese mismo Bello dice que los Estados Unidos no quieren tomar parte en los asuntos de Europa, para que ésta, no tome parte en los de América, dejando a los Estados Unidos que lo hagan.

Esquivel Obregón trata de las relaciones entre Méjico y los Estados Unidos; pero de la **actualidad** entre los dos países, ya traté yo más arriba.

Manuel Ugarte, recopila sus libros y escritos de los últimos diez años, en ese libro "Patria Grande" en el que trata más de cuestiones interiores que de lo que sugería ese título, porque en ese libro la Patria Grande es el conjunto de todas las Naciones Hispano-americanas.

Manuel Ugarte sigue residiendo en Niza, y naturalmente tiene la añoranza de esa Patria Grande que, según él, para verla realizada en la Geografía, en el Mapa, hay que constituirla en la vida ciudadana".

A TRAVES DE LA VIDA

POR HECTOR DE SAAVEDRA

—Hallóo Dick!

—¡Ah! ¿Es usted? ¿Cómo le va en París?

Estas exclamaciones del mas sincero regocijo tuvieron lugar ayer, en la rue de la Paix, frente al no. 20 donde hay un modisto que se llama Randolph. Eran sobre las doce del día y a esa hora la calle está muy animada porque se acerca el almuerzo en tantos hoteles y restaurants fashionables como hay en aquella barriada de la Plaza Vendome.

Dick es el perro "scotch-terrier" de Mr. Gould, que como saben los lectores que me hacen el favor de leerme, hizo amistad conmigo a bordo del París, hace apenas diez o doce días.

—¿Qué tal? —le pregunté—. ¿Está contento?

Dick, que sentado en el quicio de la puerta contemplaba filosóficamente, es decir, con gran tranquilidad, el va y ven de los transeuntes, hizo un gesto indefinible y respondió:

—"So, so". Mejor que en el barco, desde luego. Y eso que yo iba en el camarote con mi amo, que los otros perros que mandan a las jaulas de arriba donde están los botes, se mueren de frío o de calor. Todavía no se ha hecho nada confortable para nosotros.

Pensé en mis animales que han vivido siempre regaladamente y con más fortuna que yo y sonreí.

—No dirán lo mismo los perritos de las señoras.

—¿Usted cree? — exclamó Dick—. ¿Piensa usted que los dos perritos pomeranias de su amiga, la señora americana que paseaba con usted, están muy contentos? ¡Si los oyera usted hablar!

—¿Se quejan? ¡Miren los desagradecidos!

—Pero ¿que se figura usted? ¿Le parece una felicidad la de esos pobres falderitos que cargan como si fuera la sombrilla o la bolsa donde van los afeites? No tienen personalidad, ni independencia ni voluntad. Así están los pobres, medio tullidos a fuerza de ir en brazos...

—¿Porque lo consienten?

—¡Que remedio les queda! Además la vanidad es mucha y por ir con la señora Tal o Cual, que es una gran dama o una cocotte de marca, soportan todos esos sinsabores. Créame, no es de envidiar la suerte de un pekeengee o de un pomerania.

—No hay temor de que lo lleven a usted cargado, ¿eh? —pregunté con irónica intención.

—Soy demasiado grande. Además yo soy perro de campo, acostumbrado, allá, en Escocia, a andar con los pastores y las ovejas. ¡Ah! —exclamó Dick lanzando un suspiro— ¡aquella sí era una buena vida!

—¡Hombre! —dije yo, cuando debí decir: ¡perro! —Me parece que París bien vale una misa y que aquí no se está mal.

—Es verdad que se come bien y que por la noche desde las ocho estoy tranquilo y duermo sin preocuparme, pero de día, ¡que trajín, Dios mío! Cuando no voy al Bosque, por la mañana, con los muchachos, que son impertinentes como buenos chiquillos americanos que a los ocho años creen que deben ir a la Bolsa y hablar por teléfono, tengo que ir al "golf" con Mr. Gould. El otro día me dieron una tunda porque eché a correr detrás de una pelota y la cogí junto al hoyo. Fué una distracción mía. Me figuré que era una oveja descarriada que agarraba por una pata. Pero, ahora, ya pueden tirar una butifarra que no me muevo.

Me eché a reir y dije:

—Debieron tener en cuenta la buena intención... y el instinto.

—Los hombres no entienden de eso. Por ello es que yo prefiero a las mujeres. Aquí he venido con Mrs. Gould que se está probando vestidos y cuando hace eso no piensa en mí ni en nadie, y puedo salir y a veces dar un paseo y saludar a algunos conocidos...

—¿Y cuanto tiempo va a estar usted en París?

—No sé. Acabamos de llegar y pronto nos marcharemos a una temporada. La señora, ¡la pobre! no tiene que ponerse así es que no salimos de casa de los modistos.

—Bueno, mi querido Dick, me alegro mucho de haberle visto. Si va por Escocia escríbame. Usted tiene mi dirección. ¿Verdad? Muchas cosas a Mr. Gould y un buen recuerdo para la señora.

Y yo seguí mi camino hacia donde está Napoleón sobre un alto pedestal viendo como discurren los automóviles...

PARIS, 6 de Mayo de 1927.

ANUNCIESE EN EL "DIARIO DE LA MARINA"

EL NUEVO IMPULSO ESPAÑOL

GALDOS Y LOS ESCRITORES DE 1898

En el campamento literario, el paralelo de los grandes renovadores españoles es Benito Pérez Galdós, que moderniza la novela y el teatro, arrancándolos del sentimentalismo empalagoso y de las truculencias melodramáticas a que los había llevado en España la degeneración romántica. Galdós es de los primeros escritores modernos en afrontar la vida tal como es y, al propio tiempo, en sugerir cómo debiera ser. También le embarga una honda preocupación patriótica: no sólo engrandece a España con una obra literaria admirable por su sustancia humana y por la belleza de un estilo tan flexible como penetrante, sino que quiere verla también grande como pueblo libre y culto. La mayor parte de sus obras son polémicas políticas. Esto quizás les imprime un carácter demasiado histórico y transitorio, pero su sensibilidad de español liberal no podía sustraerse a los dolores que aquejaban a España. Y nadie ha influído tanto como él en la juventud de varias generaciones, incitándolas al liberalismo y despertando su entusiasmo hacia la epopeya, que él describió tan amorosamente, en sus **Episodios** del siglo XIX español, por la libertad contra el absolutismo. Hoy parece que se le lee menos que hace unos años; pero no pasará mucho tiempo, o mucho me equivoco, sin que sus novelas históricas y sociales vuelvan a estar en auge. Como los otros precursores de la España actual, también es de los destinados a ganar batallas después de muerto.

Cuando el mundo se cure de esta crisis universal de todos los valores estéticos y políticos en que parecen querer disolverse todas las formas del arte y la gobernación pública, los españoles jóvenes tornarán de nuevo sus ojos a Galdós como a Costa, maestros del estilo arquitectónico o constructivo y, lo que vale más, maestros de la libertad humana.

Hasta 1898 la decadencia española es más bien un tópico literario o especulativo. Se habla mucho de decadencia, se tiene la intuición de que existe; pero nadie la ha visto palpablemente. La guerra de 1898 es la revelación, la comprobación indubitable de la realidad sospechada, es la elocuencia brutal de los hechos. Se la suponía a España bastante enferma—nación sin pulso la llamó Silvela—, pero cuando se agrava, cuando se pone de manifiesto su flaqueza, el estupor, primero, y la ira, después, son grandes. Los profetas más viejos, como Costa, como Macías Picavea, acentúan sus voces de alarma, apostrofan al enfermo para que se ponga en cura o meten el bisturí de su pensamiento crítico en la carne dolorida para indagar las causas de su postración y procurar el remedio. Suenan las palabras mágicas de europeización y regeneración y se discurren idearios y panaceas.

La juventud grita, contra el pasado, contra el presente, contra la política y la literatura del siglo XIX, contra todos y contra todo. En el homenaje a Echegaray por haber recibido el premio Nobel, protesta contra ese galardón. Los escritores jóvenes no saben qué inventar para hacer ostentación de su inmenso desprecio hacia los hombres, las ideas y las costumbres ambientes.

Azorín, tan tímido, pasea provocativamente su monóculo y su paraguas rojo de pequeño filósofo para asustar a la burguesía española. Valle-Inclán, con sus barbas que le caen por todo el pecho y sus melenas que le cubren la espalda, parece un pope ruso o un brujo de la edad media. Maeztu, para demostrar que no se debe tener miedo al ridículo, va a gatas desde la Puerta del Sol hasta la Cibeles, por en medio de la calle Alcalá.

Todos son un poco nietzscheanos, nihilistas, iconoclastas y pendencieros. Cuando no hay a mano un buen burgués a quien espantar, riñen entre sí: Manuel Bueno sacude tal palo a Valle-Inclán, que hay que amputarle el brazo. Un aire de locura sopla entonces por los mejores espíritus españoles. Es la desesperación por la patria postrada. Todos quieren huir de la realidad inmediata. Unos, como Maeztu, emigran al extranjero. Otros, como Unamuno, se refugian en sí mismos y monologan incesantemente. En el fondo, la mayor parte de los hombres de ese grupo que se destaca a partir de 1898, son temperamentos líricos, aunque lo mejor de su obra está en prosa. Fuera de Benavente, apenas hay entre ellos un escritor dramático ni épico.

Lo característico del poeta dramático o épico es la objetividad de su yo, multiplicándolo y diversificándolo en cada una de las criaturas a quienes da vida artística. El dramaturgo y el novelista son como un dios que creara nuevos seres, todos distintos entre sí, pero todos participando de la esencia del creador. El poeta lírico, al contrario, subjetiviza al mundo en torno, se apropia y asimila a su misma sustancia la realidad exterior, devolviéndola transustanciada en su propio yo. Unamuno es el gran lírico de la tragedia de la vida, el hombre atormentado que no quiere morir, no ya espiritualmente, sino como persona física; el lírico de la lucha entre el deseo que, lleno de hambre de inmortalidad, quiere creer que no ha de morir y la razón que, segura del destino inevitable, no puede creer.

Azorín es el lírico del pasado perenne: de ahí su emoción ante los viejos pueblos de Castilla, los paisajes inmutables, los libros viejos y empolvados, los seres y las cosas que parecen haberse detenido en el tiempo. Pío Baroja es el lírico del espacio, un vagabundo que parece estar huyendo siempre de sí mismo y de todo lo permanente, y mientras anda y anda por los caminos del planeta, inventa algunos interlocutores literarios para no aburrirse solo y para confiarles su desprecio por todas las obras del tiempo, de todos los tiempos, y su infinita tristeza de hombre que desearía galopar por el infinito. Valle-Inclán es el lírico de la historia y se hace carlista y novela líricamente la guerra carlista como fuga romántica de aquella España de fines del siglo XIX, achatada y mediocre, que culmina en las desdichas de 1898. Es curioso, y creo que todavía no se le ha estudiado bien en este aspecto, el carácter predominantemente lírico de casi toda la literatura española contemporánea: lírico y crítico, dos actividades que van frecuentemente unidas. El mismo Ramón Pérez de Ayala, poeta, ensayista, novelista, es fundamentalmente un lírico de la forma, un exquisito neoclasicista para quien acaso es más importante que lo que se dice la manera de decirlo. Y el propio José Ortega y Gasset, que en su adolescencia, según tengo entendido, escribió alguna novela que conserva inédita, estudió filosofía y se hizo su profesor oficial en la Universidad de Madrid por deber patriótico, porque en su opinión ni había filósofos en España—se lo oí una vez en la pequeña ciudad universitaria de Marburgo, donde estudiaba el neokantismo de Hermann Cohen, que luego ha abandonado; pero su filosofía es más poética que sistemática, más intuitiva y emotiva que racional. Si Unamuno es una contradicción entre la razón escéptica y la voluntad religiosa, y **Azorín** una contradicción entre la forma clásica y el espíritu romántico, y Baroja una contradicción entre el deseo y la vida, Ortega y Gasset es una contradicción entre la razón especulativa y el sentimiento lírico, naciendo de ese choque una filosofía lírica o un lirismo filosófico que explica la sugestión que este hombre singular ejerce sobre sus auditorios como escritor de personalísimo estilo y como orador de insuperable elocuencia.

Las nuevas generaciones literarias acentúan esta modalidad lírica de la actual literatura española. El más representativo, Ramón Gómez de la Serna, es un lírico de la imagen pura, generalmente un poco barroca y contorsionada. En estos últimos diez años, los jóvenes han ido a rastras de ese proceso de descomposición que las artes han sufrido en el mundo entero. Pero en arte no quedan los escuelas o movimientos colectivos, sino las personalidades, y poco a poco cada uno va buscando la suya y reintegrándose a las formas clásicas. No puedo citar a todos los valores literarios de la vieja y nueva guardia, la mayoría bien conocidos de todas las personas cultas de lengua española; pero tampoco quiero omitir al gran poeta sevillano Antonio Machado, que como el levantino **Azorín,** ha sentido y cantado Castilla como ningún poeta castellano moderno; a su hermano Manuel, crítico y poeta, con toda la movilidad técnica de un francés y la melancolía racial de un andaluz; al sutil y musical Juan Ramón Jiménez, musical no tanto por la sonoridad como por la expresión vagarosa y deliberadamente imprecisa de su verbo; al poeta y crítico Enrique Díez Canedo, tal vez el mejor conocedor de las literaturas hispano-americanas contemporáneas; al crítico Gómez de Baquero, quizás, desde **Clarín,** la más alta autoridad española en ese árduo ministerio; al nobilísimo crítico Gabriel Alomar; a Eugenio d'Ors, ameno glosista de la anécdota y la categoría; al ensayista y poeta Salvador de Madariaga; a Francisco Grandmontagne, gran periodista, que tanto ha hecho por que la Argentina sea conocida en España y España en la Argentina; a Blasco Ibáñez, cuyo cosmopolitismo literario tanto ha contribuído a atraer la atención del mundo sobre la literatura española contemporánea; a los poetas Gerardo de Diego y Pedro Salinas. Y son muchos más los que forzosamente han de quedarse sin mención.

En conjunto, puede decirse que el momento actual de la literatura

Continúa en la página VEINTE

M.E.C.D. 2016

SHARKEY ACABO CON MALONEY EN EL QUINTO ROUND GANANDO POR K. O. TECNICO

EL CAMPEON WELTER DE CUBA SE BATE ESTA NOCHE CONTRA LARRY AVERA

DE MANERA FACIL FUE VENCIDO POR LOS CARIBES EL TEAM ANARANJADO Y YATISTAS Y POLICIAS EMPATARON A 3

Se distinguió grandemente el pitcher universitario Casimiro Ruisánchez, tanto en el box como en la leña.—El short del Atlético jugó de manera impecable

MAÑANA HABRA JUEGOS EN EL STADIUM Y VEDADO

Los caribes cogieron ayer los mangos bajitos con los tigres anaranjados.

Batearon para ganar desde que se alzaron las cortinas, confeccionando once hits sobre las bolas del lanzador La Fé, entre ellos un triangular de Roberto Esnard, dos dobles de Ruisánchez y uno de Rafaelito Inclán. Una friolera, como si dijéramos. En cambio al pitchear universitario le dieron solamente de hit tres veces, los únicos.

A no ser los errores cometidos por el infield caribe, a estas horas estarían con el collar de las nueve fatídicas argollas colgado del cuello, pero no todo ha de ser miel sobre hojuelas, baste saber que los estudiantes, a pesar de esos errores, lucieron muy grandes al lado de los tigres de Fernando Ríos. El resultado del juego fué de quince carreras para los universitarios y cinco para los atléticos. Ganaron ancho, como el warandol de a peso. Era el Día de la Patria y quisieron celebrarlo así, a lo Gran Señor.

De los atléticos se distinguió mucho, jugando un short impecable, Uriza, quien no dejó pasar nada por su territorio, anotándose cinco outs y siete asistencias. Magnífico! ¡muy bien! Y de los caribes se distinguió sobremanera el pitcher novato Ruisánchez, como ya dejamos dicho, bateando además de tres veces tres hits y permitiendo tres conexiones. Tan abundantes se encontraban en el "ganing" los caribes, que los reclutas cogieron su agüita a última hora, pasando a ocupar posiciones en el campo y turno correspondiente al bate.

En el match inicial de la tarde se batieron yatistas y policías, un buen juego donde resultó un honroso empate a tres carreras después de diez innings de lucha. Volvió a pitchear Silvio O'Farrill, que lo había hecho en el juego inaugural del domingo contra los caribes, pero el Chino es un atletazo que no se cansa y tiene siempre gran cantidad de energías de que disponer. Se lució en la administración de bultos postales, y bateando, de cuatro veces dió tres hits, por cierto que el último, que le resultó tribey, y carrera después al ser empujado a home por single al center de Deschapelle, debió de haber sido out fácil si los dos jardineros, center y right, no se apresuran y enredan en el momento de engarzar la esférida, que de haber sido cogida hubieran ganado los policiacos sin necesidad de jugar entrada extra.

Perezlindo.

A continuación los scores:

UNIVERSIDAD

	V.	C.	H.	O.	A.	E.
J. Bernal, rf	2	0	0	1	0	0
Esnard, lf	5	2	1	2	0	0
Inclán, 3b	5	1	2	0	2	0
Espinosa, cf	3	0	1	3	0	0
Monzón, 2b	5	0	1	4	1	1
Pi Muñoz, ss	3	2	0	0	4	1
Fuentefría, 1b	4	1	0	12	0	1
M. Bernal, c	3	3	1	3	2	0
Ruisánchez, p	3	2	3	0	3	0
A. González, rf	2	2	1	1	0	0
M. Córdoba, cf	0	1	0	0	0	0
Milián, xx	1	0	0	0	0	0
R. Córdoba, 3b	1	1	1	0	0	1
Macías, ss	1	0	0	1	0	0
Varas, c	0	0	0	0	0	0
Totales	36	15	11	27	13	4

ATLETICO

	V.	C.	H.	O.	A.	E.
Uriza, ss	1	1	0	5	7	0
B. Rodríguez, 2b	3	1	0	1	2	1
Trujillo, 1b	5	1	1	11	1	2
Lorenzo, lf y p.	2	2	0	3	1	0
Reyes, 3b	4	0	1	2	2	0
Reguera, c	4	0	0	2	0	2
Rodríguez, cf	3	0	0	1	0	0
Casas, rf	4	0	0	1	0	0
De la Fe, p	2	0	1	0	3	0
Quesada, lf	2	0	0	1	0	0
Estrada x	1	0	0	0	0	0
Párraga, cf	0	0	0	0	0	0
R. Lasa xxx	1	0	0	0	0	0
Totales	32	5	3	27	16	5

ANOTACION POR ENTRADAS

Universidad	003 201 036—15
Atlético	103 000 010— 5

Three base hit: Esnard. Two base hit: Ruisánchez 2; Inclán. Monzón. Sacrifice hits: B. Rodríguez; Espinosa; Ruisánchez; Fuentefría. Bases robadas: Inclán; Fuentefría; Quesada; Uriza. Struck outs: De la Fe 1; Ruisánchez 3; Lorenzo 1. Bases por bolas: De la Fe 5; Ruisánchez 6; Lorenzo 5. Passed ball: Reguera. Wild: Ruisánchez. Tiempo: 2 horas 26 minutos. Umpires: González (home) Magriñat (bases)—Anotador: Hilario Franquiz.— Observaciones: hits a De la Fe: 6 en 4 innings y 26 vecesalbat.

x Bateó por O Rodríguez en el octavo; xx Bateó por M. Bernal en el noveno; xxx Bateó por B. Rodríguez en el noveno. Lo perdió R. de la Fe.

POLICIA

	V.	C.	H.	O.	A.	E.
F. Dopico, cf	5	0	0	1	0	0
C. Vitti, ss	5	1	1	1	4	1
C. Hernández, 1b	5	2	3	9	0	0
A. Maura, rf	4	0	1	3	0	0
R. Suárez, lf	4	0	1	3	1	0
B. Garriga, 3b	3	0	1	1	1	0
C. Morales, c	2	0	1	10	0	1
Rojas, 2b	1	0	0	0	0	0
S. Ruiz, p	3	0	0	1	3	0
Ballesteros, 2b	2	0	0	1	2	0
Totales	34	3	8	30	11	2

H. Y. C.

	V.	C.	H.	O.	A.	E.
L. Calvo, cf	3	1	1	4	0	0
L. Manrara, 2b	4	0	0	2	5	0
Deschapelles lf	4	1	1	2	0	0
S. O'Farrill, ss	4	1	3	0	4	0
J. Deschapelles, 1b	4	0	1	8	0	0
J. Salazar, ss	4	0	1	2	2	1
R. Argüelles, 3b	4	0	0	5	1	0
A. Hernández, rf	3	0	0	1	0	0
E. Tapia, c	4	0	0	6	0	0
Moreira x	1	0	0	0	0	0
Totales	35	3	7	30	12	1

ANOTACION POR ENTRADAS

Policía	100 110 000 0—3
H. Y. C.	200 000 001 0—3

Three base hits: C. Hernández; O'Farrill. Two base hits: C. Hernández 2; O'Farrill. Sacrifice hits: Garriga; Calvo. Bases robadas: Calvo 2; C. Hernández y Tapia; Dopico. Double plays: Salazar a Manrara a J. Deschapelles; Argüelles a Garriga a Ballesteros a Hernández; Suárez a Ballesteros a Fernández.—Struck outs: O' Farrill 4; Ruiz 10. Bases por bolas. O' Farrill 5; Ruiz 1. Dead ball: O'Farrill a Suárez.—Passed ball: Martinez. Tiempo: dos horas 10 minutos. Umpires: V. González (home); Magriñat (bases).—Anotador: Hilario Franquiz.— Observaciones: x zateó por A. Hernández.

HABANA-MADRID

Programa oficial para la función continua que se celebrará desde las tres a las doce p. m. del día 21 de mayo de 1927.

Primer partido a 30 tantos, con apuestas: — Aurelia y Carmenchu, blancos, a sacar del cuadro 12 1|2. Mary y Delfina, azules, a sacar del cuadro 11.

Primera quiniela de combinación a 6 tantos, con apuestas: Angelina; Aurelia; Marcelina; Elena; Lolita; Rosita.

Segundo partido a 30 tantos, con apuestas: Angeles y Gloria, blancos; a sacar del cuadro 11 1|2. Elena y Carmencita, azules; a sacar del 13 1|2.

Carmencita jugará el partido solamente con la derecha; no pudiendo hacer uso del revés.

Segunda quiniela de combinación a 6 tantos con apuestas: Aurora; Gloria; Consuelín, Eibarresa; Angeles; Carmencita.

Tercer partido amateurs a cesta a 30 tantos sin apuestas.

Cuarto partido amateurs a cesta a 30 tantos sin apuestas.

Quinto partido a 25 tantos, con apuestas: Elena y Antonia, blancos; a sacar del cuadro 13. Rosita y Paquita, azules; a sacar del cuadro 11.

Tercera quiniela de combinación a 6 tantos con apuestas: Rosita; Mary; Antonia; Delfina; Paquita; Carmenchu.

Sexto partido a 30 tantos con apuestas: Marcelina y Consuelín, blancos; a sacar del cuadro 13. Lolita y Aurora, azules; a sacar del cuadro 13.

Cuarta quiniela de combinación a 6 tantos, con apuestas: Angelita; Aurora; Consuelín; Lolina; Eibarresa; Gracia.

Séptimo partido a 30 tantos con apuestas: Angelina y Gracia, blancos; a sacar del cuadro 10. Eibarresa y Lolina, azules; a sacar del cuadro 13.

PRECIO DE LAS LOCALIDADES

Entrada general sin derecho a asiento reservado; pero pudiendo ocupar cualquiera que no esté vendido: un peso 20 centavos.

Asiento de cancha reservado desde las tres a las doce p. m.: cuarenta centavos.

Palcos sin entradas: tres pesos.

Entrada general a gradas: 30 centavos.

Delantero de grada reservado desde las tres a las doce p. m: veinte centavos.

NOTAS

No se dan contraseñas para salir del local.

De acuerdo con el Reglamento de Espectáculos, la Empresa se reserva el derecho de modificar los partidos anunciados. Si por cualquier motivo se suspendiese el primer partido una vez jugados los primeros 15 tantos, no habrá derecho a la devolución del importe de la localidad.

La Empresa se reserva el derecho de negar la entrada al local, a toda persona que no guarde la debida compostura o realice apuestas sobre el resultado final de las quinielas, sin obtener los boletos en las taquillas destinadas a su venta.

EN MENOS DE CINCO ROUNDS JACK SHARKEY ACABO CON JIM MALONEY DEJANDOLO GROGGY

Fué tanto el castigo continuado que recibió éste, que el réferee del encuentro, después de contarle por espacio de seis segundos, paró la pelea al ver los esfuerzos de Maloney para agarrar las sogas con objeto de incorporarse

JUNTO AL RING, en el Stadium de los Yankees, Nueva York, mayo 20. (AP).—Realizando un ataque tan inesperado como demoledor, Jack Sharkey, el ex-marinero, noqueó esta noche aquí a su poderoso rival, Jim Maloney, en el quinto round de una pelea que iba a ser de quince. El triunfo de Sharkey acabó con todos los cálculos.

En presencia de treinta mil personas que contemplaban la batalla atónitas, Sharkey batió duramente a su rival desde el principio, golpeándole como le plugo, rompiéndole la guardia cuantas veces quería, tumbándolo por primera vez en el cuarto episodio y acabándole, con tres knock-downs más, en el quinto.

Al parecer ni la perspectiva de que el triunfador iba a pelear con Jack Dempsey, ni los rumores de que se le había ofrecido cincuenta mil pesos a Sharkey por la "pala", para que se dejase "noquear" por Maloney, sirvieron para entusiasmar al público.

Apenas hubo apuestas en el parque, lo que demostró la poca atención popular. Se apostó algún dinero parejo, y nada más.

En los preliminares Wyoming Warner solo necesitó 25 segundos para noquear a George Berger. La pelea iba a ser de cuatro rounds. Los dos son heavies ligeros. Con una izquierda al estómago Warner dobló a Berger, acabándolo con un hook a la cabeza. Berger no desembarcó un solo golpe.

Johnny Grosso, peso completo de Mount Vernon, se anotó un k. o. técnico sobre Jim Savage, de Chicago, en el sexto y último round de su pelea. El referee paró esta cuando faltaban 29 segundos, para evitarle castigo inútil a Savage, quien pesaba 199 1|2, mientrs que Grosso solo llegaba a las 193 1|2.

Tom Kirby le ganó la decisión, en seis rounds, a Lou Bogash, quien estuvo agresivo, pero Kirby anotó más puntos. Los dos pesaban 173 libras.

JUNTO AL RING, en el Yankee Stadium, mayo 20. (AP) Jim Maloney y Jack Sharkey, los dos pugilistas de Boston que aspiran al título de campeón del mundo, despojando de él a Gene Tunney, pelearon esta noche en el gran ring colocado en los terrenos de base ball del New Americano, mientras treinta mil personas presenciaban la lucha.

Esta ha sido la primera de las peleas del Torneo de Eliminación de Rickard.

Maloney tenía una gran ventaja al subir al ring, pues pesaba 202 libras, mientras que Sharkey solo lleó a las 192. Este último subió al ring casi sin que la gente se diera cuenta, mientras que Maloney fué recibido con una gran ovación.

Despues de informados por el réferee los dos antagonistas se apercibieron a pelear.

PRIMER ROUND

Sharkey rompe el fuego con una izquierda a la cabeza, que desliza sin hacer daño, mientras Maloney comienza a castigar el estómago de Jack con las dos manos, llevándole hasta las cuerdas. Maloney persigue a Sharkey por el centro del ring, y se anota un izquierdazo a la mandíbula. Sharkey le hace una cortadura a Maloney sobre el ojo derecho. Jim desembarca dos golpes de izquierdas a la cabeza, y recibe en respuesta varios golpes a la cabeza. Maloney acababa de pegar una demoledora derecha bajo el corazón de Sharkey antes de que sonase la campana.

SEGUNDO ROUND

Jack Sharkey golpea el ojo derecho de Maloney, sin resultado, recibiendo un hook izquierdo al estómago. Los dos cambian golpes furiosamente en la esquina de Sharkey. Bailando nuevamente Sharkey le desembarca a Maloney una dura izquierda a la quijada, pero se mantiene con sus brincos a distancia. Sharkey dice que una izquierda de Maloney fué baja. Sharkey elude el ataque de su antagonista con mucha maestria, evadiendo el castigo todo lo que puede. Los golpes que habia comenzado a descargar en sucesión Maloney terminaron pronto. La tormenta pasa. Y los dos boxeadores son sorprendidos por la campana cambiando golpes de izquierda a la cabeza.

TERCER ROUND

El ojo izquierdo de Maloney está en malas condiciones. El réferee detiene la pelea para que Sharkey se amarre la trusa un poco más abajo, pues la llevaba demasiado alta. Sharkey pasea por el ring, haciendo todo lo posible para esquivar los golpes de la izquierda de Jim, el que se las arregla para desembarcar golpes con ambas manos al cuerpo, pero Sharkey contesta con un derechazo que empata el cambio. Los dos cambian golpes sin resultado en el centro del ring, contentandose Sharkey con eludir el castigo, bailando siempre en redor de Maloney. Este busca el in-fighting, pero recibe un golpe en la nariz que la hace sangrar con abundancia. Los dos están peleando cuando suena la campana.

CUARTO ROUND

Sharkey sonrie confiado despues de haber golpeado por media docena de veces seguidas el ojo destrozado de Maloney. Este se lleva a Sharkey hasta las cuerdas castigándole con las dos manos al cuerpo, y dándole un golpe que hace sangrar también el ojo izquierdo de Jack, el que se defiende golpeando con las dos manos al cuerpo de Maloney, y poniendose fuera del alcance de este con unos cuantos saltos, enviando golpes con la izquierda a la cabeza de Maloney. La ligereza inteligente de Sharkey tiene a Maloney golpeando de continuo en el aire. Una derecha demoledora a la barba noqueó a Maloney, pero no le cuentan a este ningún segundo, porque casi en el momento suena la campana.

QUINTO ROUND

El rostro de Maloney está en muy malas condiciones, sangrándole boca y ojos, cuando sale al centro del ring para recibir el primer izquierdazo de Sharkey. Un derechazo de Jack envía a Maloney a la lona, pero no le cuentan segundos, porque se pone inmeditamente en pie. Otro golpe con la derecha envia al boxeador por segunda vez al suelo. Y puesto en pie otra vez Maloney, un tercer golpe le tumba. El cuerpo del gigantesto heavy de Boston dió dos vueltas sobre sí mismo, en un esfuerzo para recuperar la vertical, inútilmente.

La victoria de Sharkey es más bien por k. o. técnico, ya que el referee, Lou Magnolia, detiene la pelea al contarle seis segundos a Maloney, considerándolo fuera de combate. Este detalle no afecta en nada el triunfo de Jack, que es decisivo.

Maloney, sangrando sin cesar por el ojo izquierdo, nariz y boca, se desplomó bajo los efectos de una serie de derechazos demoledores. Su última caída fué sobre la más baja de las cuerdas, a la que se agarró en un esfuerzo estéril para ponerse en pie, sin lograrlo.

La realidad demostró que Sharkey no solo era superior en ciencia boxística, sino también en fuerza para pegar. Esta noche dejó probado en Nueva York que es un contendiente de peligro para la corona de Gene Tunney.

Este fué uno de los más interesados espectadores del bout de esta noche, viendo la proeza de su posible adversario desde junto al ring. Entre Tunney y Sharkey solo está ahora Jack Dempsey, ya que Tex Rickard ha anunciado el plan definitivo de matchear el ganador del bout de esta noche con el ex-campeón, en agosto próximo, para determinar quien será el antagonista de Tunney, con derechos demostrados.

Los críticos más autorizados convienen en que Sharkey libró una gran batalla, desde el principio al fin, superando a su rival en todos los aspectos técnicos.

En los tres primeros rounds el exmarinero boxeó ycastigó con jabs, aprovechando el tiempo. La primera cortadura sobre el ojo izquierdo se la hizo a Maloney en los primeros segundos del bout, con sus descargas de golpes continuos, de puntería maravillosa. En la tercera entrada ya Maloney sangraba por nariz y boca, mientras sufría una serie de golpes de todos los ángulos.

Hubo un contraste marcado entre ambos: Sharkey peleó friamente, con los dientes apretados y un fulgor extraño en los ojos, mientras que Maloney, más recio, embestía desesperadamente, hundiéndose a momentos y resurgiendo en otros.

Varias veces Maloney recibió cinco o seis jabs, muy rápidos, sin contestar. Tenía siempre lista la derecha, esperando la brecha que pocos momentos se presentó. A fines del primer round desembarcó algunos golpes, que solo contuvieron a Sharkey momentáneamente.

Ya en los finales del cuarto, Jack lanzó un ataque violentísimo con las dos manos. Un izquierdazo marcó el principio de la primera caida de Maloney, completando la obra un derechazo que lo siguió. La campana marcó una tregua de un minuto. Pero solo se necesitó otro minuto más del quinto round para que terminase la jornada.

Sharkey dió más de diez libras a Maloney, pues sus 192 libras pelearon contra las 202 y media de este. Pero sus condiciones contropesaron mucho la diferencia.

El Stadiun de los Yankees estaba lleno a medias. Las treinta mil personas que asistieron dejaron en las taquillas doscientos cincuenta mil pesos.

Antes de salir de su hotel Sharkey dijo, esta noche, acerca del anunciado come-back de Dempsey:

—Bueno, ese va a pelear conmigo ahora, estoy seguro. Y dice que me va a ganar para pelear con Tunney. Buen trabajo le espera conmigo...

Maloney no tuvo excusas que ofrecer. Su rostro estaba tan destrozado, de ojos a boca, que sus amigos lo sacaron del Stadium inmediatamente que se vistió, para que lo asistieran los médicos.

La campana ya le había salvado en el cuarto round, cuando el primer knock-down. En las otras caidas del quinto round, el desastre quedó consumado, y consolidada la victoria asombrosa de Jack Sharkey, el vencedor de Harry Wills, la ex-Pantera Negra.

El final ocurrió a los 52 segundos justos del quinto episodio.

Fué la táctica de Sharkey la que acabó con todos los cálculos de los expertos y del público. Generalmente se le concedía más habilidad como boxer, más solidez en la defensa y más recursos en el ring, pero también se admitía por todos, que Maloney era el más poderoso pegador, y que la fuerza terrible de sus golpes iba a decidir la pelea, si esta acababa por k. o.

En un Match de Doce Innings Vencieron al Team de John McGraw

NUEVA YORK, mayo 20. (AP)—El Pittsburgh volvió a ganar hoy a los Gigantes, resultando triunfador en una batalla de 12 innigs, por score de 8 a 3. Lee Meadows ganó su quinta victoria consecutiva, no habiendo sufrido hasta ahora ninguna derrota. Los Piratas se aprovecharon del estado wild de Greenfield en el duodécimo inning cuando dió transferencia a tres bateadores y permitió tes hits, incluso un jonrón de Traynor con las bases llenas.

Eddie Farrell, short stop gigante, continuó su admirable labor al bat con un jonrón, un doble y tres singles en cinco veces. Smith, de los Piratas, dió un jonrón sin hombre en bases en el quinto inning.

El manager Bush del Pittsburgh fué arrojado del campo en el noveno inning por protestar una decisión.

PITTSBURGH

	V.	C.	H.	O.	A.	E.
L. Waner, lf	4	0	2	2	0	0
Barnhart, lf	1	1	0	1	0	0
Cuyler, cf	4	1	0	3	0	0
P. Waner, rf	4	3	2	2	0	0
Wright, ss	5	1	1	5	7	0
Grántham, 2b	6	0	0	2	6	0
Traynor, 3b	6	1	4	3	0	0
Harris, 1b	5	0	1	14	0	0
Smith, c	2	1	1	4	1	0
Spencer, c	3	0	0	0	0	0
Meadows, p	5	0	1	0	2	0
Totales	45	8	12	36	16	0

NEW YORK

	V.	C.	H.	O.	A.	E.
Reese, lf	4	0	0	3	0	1
Jackson, 3b	6	0	0	4	3	0
Roush, cf	6	0	1	2	0	0
Hornsby, 2b	6	1	2	3	4	0
Terry, 1b	6	0	0	12	2	0
Harper, rf	5	0	2	3	0	0
Jeanes, rf	0	0	0	0	0	0
Farrell, ss	5	1	5	4	3	0
Cummings, c	1	0	1	3	0	0
Mueller (a)	1	1	0	0	0	0
Hamby, c	1	0	0	1	0	0
Barnes, p	3	0	0	1	2	0
Ott (b)	1	0	1	0	0	0
Tyson (c)	0	0	0	0	0	0
Songer, p	0	0	0	0	0	0
Bentley (d)	1	0	0	0	0	0
Grenefield, p	0	0	0	0	0	0
Totales	46	3	12	36	14	1

(a) Bateó por Cummings en el 9o.
(b) Bateó por Barnes en el 9o.
(c) Corrió por Ott en el 9o.
(d) Bateó por Songer en el 11o.

ANOTACION POR ENTRADAS

Pittsburgh	100 110 000 005—8
New York	001 001 001 000—3

Two base hits: Wright; Hornsby 2; Farrell; Ott. Three base hits P. Waner. Home runs: Farrell; Smith; Traynor. Base robada: Traynor. Sacrifice: Reese. Double plays Terry, Farrell y Terry; Terry (sin asistencia). Quedados en bases: New York 11; Pittsburgh 9. Bases por bolas: Meadows 2; Barnes 2; Songer 3; Greenfield 3. Struck outs: Meadows 3; Hits: Barnes 8 en 9; Songer 1 en 2; Greenfield 3 en 1.—Dead ball: Meadows a Cummings.—Pitcher perdedor: Greenfield. Umpires: O'Day, Mc Cormick y Reardon. Tiempo: 2.50.

LOS URUGUAYOS ESTAN EN MAGNIFICAS CONDICIONES

NUEVA YORK, mayo 20. (UP)—Los jugadores de foot-ball del Uruguay, campeones olímpicos, se encuentran en magníficas condiciones para el partido que el domingo discutirán en Chicago contra el formidable onde de Bricklayers. Al terminar su excursión por el Norte, los uruguayos visitarán a Cuba —donde jugarán tres partidos—. Solo dejarán de trasladarse a Cuba, Angel Romano y José Vansino, que tienen prisa por retornar al Uruguay.

RESULTADOS DE LOS JUEGOS DE AYER EN LAS GRANDES LIGAS

LIGA NACIONAL

Pittsburgh 8; New York 3.
Chicago 7; Brooklyn 5.
Cincinnati 6; Filadelfia 3; primer juego.
Filadelfia 15; Cincinnati 2; segundo juego.
San Luis en Boston; terrenos húmedos.

LIGA AMERICANA

Cleveland 2; New York 1.
Filadelfia 12; Chicago 5.
No había más juegos señalados.

ESTADO DE LOS CLUBS

LIGA NACIONAL

	New York	Chicago	Pittsburgh	Filadelfia	San Luis	Boston	Brooklyn	Cincinnati	Ganados	Average
N. Y.		1	0	4	2	6	3	3	19	633
Chi	1		3	2	2	2	2	4	16	593
Pitts.	2	3		0	2	1	2	5	15	577
Fila	2	2	1		2	1	5	1	14	560
S. L.	1	3	4	1		0	1	5	15	556
Bos	2	0	0	1	1		6	0	10	417
Bro	3	0	2	2	1	2		3	13	406
Cin	0	2	1	1	2	2	0		8	276
Pdos.	11	11	11	11	12	14	19	21		

LIGA AMERICANA

	New York	Chicago	Filadelfia	San Luis	Detroit	Washington	Cleveland	Boston	Ganados	Average
N. Y.		2	5	4	2	3	1	4	21	700
Chi	1		1	4	5	3	3	1	18	563
Fila	2	1		1	3	5	0	4	16	561
S. L.	0	3	3		1	1	4	2	14	500
Det	0	3	1	1		1	5	2	13	464
Was.	3	0	1	1	1		1	6	13	464
Cle	1	3	3	3	2	1		0	13	448
Bos	2	2	1	0	1	1	2		9	321
Pdos.	9	14	15	14	15	15	16	19		

JUEGOS PARA HOY

LIGA NACIONAL

Pitsburgh en New York.
Cincinnati en Filadelfia.
Chicago en Brooklyn.
San Luis en Boston.

LIGA AMERICANA

Mañana y pasado:
Boston en San Luis.
New York en Cleveland.
Filadelfia en Chicago.
Washington en Detroit.
Estos mismos clubs juegan mañana.

Uhle Derrotó a Hoyt en un Duelo Ganando los Indios por 2 a 1

CLEVELAND, mayo 20 (AP)..—El Cleveland empató la serie hoy con el New York cuando Uhle venció en un duelo de pitchers a Hoyt, por score de 2 a 1. Los dos pitchers consintieron siete hits cada uno. Uhle dió pase a siete hombres; pero estrucó a cinco, incluso dos veces a Gehrig, una con dos hombres en bases y dos outs.

NEW YORK

	V.	C.	H.	O.	A.	E.
Combs, cf	3	0	1	4	0	0
Koenig, ss	5	0	0	3	6	1
Ruth, rf	2	1	1	2	0	0
Gehrig, 1b	4	0	1	11	0	0
Durst, lf	3	0	1	2	0	0
Lazzeri, 2b	4	0	1	0	2	0
Dugan, 3b	2	0	1	0	1	1
Grabowski, c	4	0	0	2	1	0
Hoyt, p	3	0	1	0	3	0
Morehart (a)	1	0	0	0	0	0
Totales	31	1	7	24	13	2

(a) Bateó por Hoyt en el 9o.

CLEVELAND

	V.	C.	H.	O.	A.	E.
Summa, rf	4	1	1	2	0	0
Jamieson, llf	3	0	1	5	0	0
Fonseca, 2b	4	1	1	2	2	0
Burns, 1b	3	0	1	8	0	0
J. Sewell, ss	3	0	1	2	2	0
L. Sewell, c	3	0	0	6	2	0
Eichrodt, cf	3	0	0	1	0	0
Lutzke, 3b	3	0	1	1	3	0
Uhle, p	3	0	1	0	1	0
Totales	29	2	7	27	10	0

ANOTACION POR ENTRADAS

New York	000 000 010—1
Cleveland	100 000 01x—2

Two base hits: Summa: Jamieson; Base robada: Burns. Sacrifice: Durst. Double play: Lazzel a Koenig a Gehig. Quedados en bases: New York 10; Cleveland 4. Bases por bolas: Hout 1; Uhle 6. Struck outs: Hoyt 2; Uhle . Umpires: Geisel, Owens, Ormsby. Tiempo: 1.47.

RESPONDIENDO A LOS QUE ASPIRAN A VER LA SERIE MUNDIAL

Ayer no hubo escrutinios de nuestro Concurso de Viajes para la Serie Mundial, porque se suspendieron los juegos por lluvia, y hoy nos encontramos en idénticas condiciones por falta de desafíos para formar la correspondiente selección.

LOS QUE NOS ESCRIBEN

Enrique García: Cienfuegos.—Tiene usted razón. Ya lo hemos incluido.

Felix Villar: Jagüey Grande. — También tiene razón y también ha sido incluido. Ya se verá en la lista.

Alfredo Consuegra: Vedado. — (Aunque invierta su apellido lo conocemos, Alfredito). Los juegos comienzan a las dos de la tarde, hora de la Habana. Lo de los doble juegos está explicado en las bases; pero si no lo entiende vuelva a escribirnos; no le de pena.

Juan García Manso: Colón — Los escrutadora entendían Mauro, pero desde hoy viva completamente seguro que aquí lo tendremos por Manso, aunque es usted de los menos mansos acertando...

José L. de la Fé: Habana. —Llegaron.

Miguel Tenorio: Jovellanos —Son doscientas cincuenta y seis combinaciones en ocho juegos. Por lo mismo que las bases no lo especifican es por lo que pueden tomar parte esos señores, que aunque usted no lo crea, son suscriptores, porque en Tampa solamente tenemos cerca de tres mil. No hay ninguna ventaja para los de la ciudad, porque nadie se va a gastar más dinero en adquirir cupones que lo que les costaría pagarse el viaje. Las bromas no son "relajitos", como usted cree. Sigan mandando sus cupones que usted es de los buenos. Ah, y muchas gracias por sus concejos.

Manuel García Alvarez: Habana. Está usted incluido.

Segundo Infante: Habana — Lo mismo le decimos.

Mario García: Key West —Si usted "pasa por aquí a recogerlo" no tenga cuidado, que de la Habana lo sacamos y en la Habana lo volvemos a dejar. Lo ofrecido es deuda. Saludo al Capitán Jack Mare, si es que todavía anda por ahí.

Gabriel Martínez: Yaguajay.—No hubo juegos el día 9; se suspendieron por lluvia.

Raul Martínez Ramos: Colón. — Perfectamente arreglado ese asunto: vea la próxima lista.

Raúl Quintero Milián: Habana — Todos juntos, siempre que lleguen dentro del término que indican las Bases.

Pedro Martínez: Tampa.— Hace usted bien, no se rinda, y viva seguro que atenderemos su advertencia.

Josefa Roseil de Moyado; Vibora. —Ese asunto fué resuelto tal y como usted dice, con posterioridad a la publicación de la lista. En cuanto a lo otro, ojalá todas vinieran escritas con lápiz o con carbón, pero tan bien redactada y como la que hemos recibido de usted. Somos nosotros los que le pedimos perdón; y aleje sus sospechas en lo del "figurao", que nunca pensamos en eso.

Manuel Correa Espino; Habana.—¿Por qué usted y su amigo no vienen por aquí? Así podrían enterarse bien de la forma en que llevamos a cabo el exámen de cupones y tendría una oportunidad de ver los que ustedes mandaron, de confrontarlos con los resultados de los juegos celebrados en las Grandes Ligas y de convencerse de que no tienen derecho a esos puntos que reclama, porque, de acuerdo con las bases, hay que acertarlos todos.

Por lo demás, les agradecemos sus delicadas frases de elogio.

Marcelino Amil Pernas; Sagua la Grande.—Tenga la seguridad de que investigaremos ese asunto y le contestaremos en el acto.

Domingo Llagostera; Habana.—Está usted entre ellos. Vea si cantamos claro, y suponemos que le guste esta "canción"....

Carlos Usich Valdés; Habana.—Uno sólo de esos cupones es el que vale; de lo contrario—y esto lo hemos dicho mil veces—se daría el caso que un individuo que acertó un sólo día en que manda 100 cupones iguales se anotava 800 puntos, derrotando por suerte a los que mediante un esfuerzo enorme se encuentra a la cabeza los ganadores. Lea bien las Bases.

HOY EN LA ARENA COLON LARRY AVERA CONTRA ENRIQUE PONCE DE LEON EN LA PELEA ESTELAR

Otro star bout será el de Santiago Esparraguera y el chileno Eddie Lagos, también a diez rounds.—El soldado Angel Díaz se las tendrá que ver con Dativo Fuentes

TODO EL PROGRAMA ES INMEJORABLE

Ponce de León acabó su training ayer y a decir verdad y sin que nana nos quede por dentro, debemos convenir en que jamás

MAÑANA REAPAREGE J. CRUZ PELEANDO CONTRA AGUIAR EN A. COLON

DEL CAMPEONATO DE LOS TABAQUEROS

AL FIN TRIUNFARON LOS DIABLOS

El pitcher Carrera, pitcheando para dar nueve ceros derrotó al Susini, de San Antonio de los Baños, con anotación de 10x6. Bauzá jugó mal, pero bateó muy bien.—Hoy juegan Billiken y La Corona.—Habrá muchos palos.

Por fin vimos en acción al Susini, de San Antonio de los Baños, y nos pareció, como se nos había anunciado, la novena más floja del circuito de los tabaqueros. No queremos asegurarlo porque no es posible que en un sólo juego se pueda apreciar el valor de un team, sobre todo si es "amateur", como nos ha asegurado "Pepe el Americano", que es el "Susini". Así es que, aun llegando a confirmar que es el team más flojo está justificado con la afirmación del anunciador máximo de las peleas de boxeo: "Los muchachos del Susini juegan todos por amor al deporte y a su club".

Carrera pitcheó colosalmente; los batsmen del Susini se hubieran quedado en blanco si no llega a ser por los errores, y La Gloria Cubana bateó solamente para hacer tres carreras. El resultado final de 10 por 6, así es que ya se puede sacar en consecuencia lo mal que jugaron ambas novenas.

Empatado el juego a seis carreras en el sexto inning, los muchachos del Susini echaron a perder por su mal running, una gran oportunidad para anotar, pues Véliz y Collazo comenzaron dando singles, pero después de ser out Jorge en fly al center, sacaron en segunda a Véliz que con la pelota detrás de la primera base hizo una intentona como para alcanzar la tercera pero al darse cuenta que no tenía lugar y volver a su base "lo afrijolaron" entre Batting Sikli y Bauzá.

Perdieron esa oportunidad los de San Antonio de los Baños, y fué entonces cuando al ir a batear La Gloria Cubana, Pancho Hernández abrió con un triangular y anotó la carrera del desempate muy limpiamente al dar González una linda línea al jardín central. Después González llegó a segunda por hit de Carrera por el right y al obstruccionarle el short del Susini, dándole un golpe con la rodilla, ganó también la tercera, desde donde pasó a home con un biangular de Bauzá que ayer bateó en sentido inverso a su errático fielding, pues aunque en el score aparece con solo dos hits, en su segundo turno al bat dió un batazo por segunda con todas las características de hit y cuando por tercera vez se paró en home disparó un batazo de hombre grande por el centro, con el que hizo una gran cogida el defensor de ese sector.

Esta tarde, a las tres, jugarán Billiken y La Corona. Los tocayos de Félix Callejas van dispuestos a sonarle el cuero a "los Lores", que es como llama Pepe el Americano a los de La Corona. En este juego nos aseguran que va a haber muchos palos; lo que no hemos podido averiguar quién es quién los va a recibir... pero lo sabremos a la tarde.

A continuación va el score del juego:

SUSINI

	V.	C.	H.	O.	A.	E.
R Acosta, 1b	4	0	1	8	0	1
Lombillo, cf	4	0	0	2	0	0
C. Alvarez, 3b	4	0	0	1	2	0
P. Velez, rf	4	1	2	2	0	0
Collazo, lf	3	1	1	2	0	0
Jorge, ss	3	0	0	2	5	0
F Martínez, 2b	2	1	0	2	3	2
J. Hernández, c.	2	2	0	2	1	0
Dacal, p	3	1	1	0	2	0
Díaz, c	1	0	0	0	2	0
Scull, cf	0	0	0	0	0	0
Totales	30	6	5	24	13	4

GLORIA CUBANA

	V.	C.	H.	O.	A.	E.
Bauza, ss	5	1	2	5	1	4
Cancio, cf	4	1	2	4	0	0
Asensio, 3b	4	2	0	3	3	1
Roque, rf y 1b	4	1	2	1	1	1
Abreu, c	3	1	1	2	3	0
F. Hernández, lf	4	1	1	2	0	0
Vives, 1b	1	0	0	3	1	0
Larrinaga, 2b	1	0	0	3	2	0
Carrera, p	3	1	1	0	1	1
E. Salda, rf	3	1	1	2	0	0
González, 2b	3	1	2	2	0	0
Totales	35	10	12	27	12	7

ANOTACION POR ENTRADAS

Susini.... 003 300 000— 6
Gloria Cubana .. 004 022 20x—10

SUMARIO

Three base hits: Roque y F. Hernández. Two base hits: Cancio; Bauzá; Saldá. González. Sacrifice hits: J. Hernández; Cancio. Bases robadas: Roque 2; Jorge Hernández. Abreu. Double plays: Martinez a Jorge a Acosta; Larrinaga a Vives a Abreu; Martinez a Alvarez; Jorge a Martinez. Struck outs: Carrera 1 Dacal 3. Bases por bolas: Carrera 2; Dacal 3. Balk Carrera. Tiempo: 2 horas 5 minutos. Umpires: Gonzalez (home) Anotador: Hilario de Franquiz.

CONSIDERACIONES SOBRE EL CAMPEONATO POR CORMAN

Hacia muchos años que no presenciamos una lucha de base ball donde el entusiasmo imperara. Aun recordamos aquellos famosos encuentros de Habana y Almendares, y otras el color rojo unas veces y otras el azul daba tono a la inmensidad incolora de allá arriba; cuando agitábamos la banderita de la H o de la A entre los hurras de los ganadores y la inconformidad de los vencidos. Entonces, ganaba el mejor o el que tenía más suerte y no podíamos sospechar que a un club le fuera conveniente para sus intereses a largo plazo el equilibrio oscilante que por desgracia para nuestro sport favorito hemos padecido en campeonatos no muy lejanos.

La Liga Inter-Fábricas ha revivido el pasado. Ha organizado el campeonato más interesantes que recordamos en largos años formando varias novenas de carácter semi-profesional, en las que figuran players valiosos. Ha creado una Directiva para cada club con su indispensable Comité de Damas. Así vemos que en cada juego, la mujer que es factor necesario al triunfo de la masculinidad, da alientos a los defensores de su bandera, con sus cantos, con sus gritos, con sus miradas. La mujer es a estas justas lo que la flor al jardín: la esencia, la belleza, el encanto.

En este campeonato como en aquellos a que nos referíamos antes existe también la rivalidad encomosa, la guerra a muerte, sin cuartel, sin tregua; no faltan los "clásicos rivales" personificados en los clubs "El Crédito" y "Partagás". Al solo anuncio de un encuentro entre estos caballerosos enemigos el ambiente se caldea, los partidarios de uno y otro se miran con recelo, aún siendo hermanos se creen ya indignos de los apellidos que llevan, surgen las apuestas más o menas crecidas, se promete al vencedor lo imposible, lo absurdo; una novia rica sin suegra por ejemplo; la consigna es vencer arrolladoramente.

Es el entusiasmo rayano en locura. Los stands se abarrotan de fanáticos, de todos los clubs, de todas las clases sociales, que gozan como en los tiempos de Roma con la batalla encarnizada de las "panteras" contra los "elefantes".

La Liga de este campeonato que sonríe ante esta rivalidad suele señalar fechas domingueras para esta clase de lucha, lo que alegra el estómago de los niños que reciben todo el año el desayuno escolar a expensas de la cooperación que prestan las firmas y personal de cada fábrica ya que cada juego de "El Crédito" y "Partagás" deja un margen suficiente a satisfacer las más egoístas aspiraciones del incansable presidente Sr. Bernardo Lobo, desinteresado defensor de esos niños que son benficiados con tal cantidad de altruismo.

El próximo domingo a las nueve y media de la mañana, hora siriqueña, empezará la batalla más furiosa de la presente contienda y cuando el clarín señale el fin de la jornada veremos a Juan Pastor llorar, bien de alegría o de dolor, pero llorará, esa es su debilidad.

No podemos terminar estas Consideraciones sin dejar anotados algunos "numeritos" que aunque estos no harán variar el resultado del próximo juego, indican por lo menos la fortaleza colectiva e individual de las potentes novenas a que nos referimos:

El resultado actual de estos clubs es como sigue:

	J.	G.	P.	Ave
Partagás	7	6	1	855
El Crédito	7	5	2	714

Batting colectivo:

	V.B.	Car.	Hits	Ave
El Crédito	240	56	77	320
Partagás	213	47	64	300

Fielding Colectivo:

	Outs	Asis	Err	Ave
El Crédito	185	77	13	951
Partagás	161	64	18	928

Batting individual:

	V.B.	Car	Hits	Ave
A. Nuñez E.C.	28	4	13	461
Urrutia P.	21	8	9	429
Lauzán E.C.	31	8	13	419
Montiel P.	23	3	9	391
Solís P.	24	4	9	375
S. Valdés E.C.	28	13	10	357
Campos E.C.	23	8	8	348
J. Gutiérrez P.	25	8	8	320

Hasta aquí los que tiene más de 300.

"El Crédito" tiene bateado 3 home runs, 5 three base hits y 16 two base hits.

"Partagás" 6 home runs, 7 three base hits y 9 two base hits.

Bases robadas por "El Crédito" 12; por "Partagás" 11.

Los pitchers de El Crédito han ponchado a 34 y los Partagás a 19. Aquellos han dado 34 bases por b. y los del "nada más" 23.

Como un caso curioso de fielding ofrecemos el siguiente: A. Peña de El Crédito ha aceptado 57 lances fallando otro, gozando de 980 puntos de average.

Piedra de Partagás cuenta 63 buenas jugadas y una mala, average de 983.

Y como fildeadores poco afortunados tenemos a Solís de "Partagás" con 5 errores en 28 lances, average de 821, y a Montiel del mismo club con 4 errores en 27 lances, ave. de 855.

Al terminar estas notas creemos haber empleado bien el tiempo, no solo por la justicia que hemos hecho a uno de los campeonatos de base ball mejor organizados que podamos recordar, si que también por la buena acogida que los buscadores de averages han de dispensarnos.

Hasta el domingo pues, fanáticos; cuidad bien a las panteras y a los elefantes, que yo por mi parte y sin temor a vigilias posteriores trataré de duplicar lo que constituye mi modesto capital, aunque Juan Pastor o el pipisigallo llore... de alegría o de dolor.

EIBARRESA Y CARMENCITA GANAN DE CALLE Y DEJAN EN 20 TANTOS A ANGELES Y GRACIA

Por la tarde ganan el primero Mary y Paquita. Y en el segundo triunfan Marcelina y Gloria. Primera quiniela: Antonia y Delfina. Segunda: Eibarresa y Consuelín

Por la noche vencen en el primero Rosita y Antonia, y en el segundo, Aurelia y Gloria. Primera quiniela: Aurelia y Rosita, y la segunda: Petra y Angeles

Y como todos los años se festejó en el Habana-Madrid el glorioso 20 de mayo con una jornada brillante: brillante por la concurrencia, por la alegría y el entusiasmo y el patriotismo de los fanáticos, así como el de las lindas fanáticas, cuya gracia fué honor de la fecha en que surgió a la vida de la civilización y de la libertad un pueblo heroico, noble y hospitalario.

Pelotearon el primero de la tarde, de 30 tantos, las blancas, Mary y Paquita, contra las azules, Angelina y Carmenchu.

Y todo su discurrir fué tranquilidad completa. Ni una emoción ni un susto. Las dos blancas, muy bien, lo ganaron de calle. Las dos azules, medianas, se quedaron en 22.

Se llevaron la primera quiniela, Antonia y Delfina; la pagaron a catorce pesos, en seguida al segundo partido, que fué de treinta tantos, y que pelotearon, las blancas, Marcelina y Gloria, contra las azules, Lolita y Aurora. Siguió obediente y por el mismo camino que el primero. Ni saltos venales, ni sobresaltos mortales de necesidad. Lo ganaron de calle las dos blancas. Y las dos azules llegaron a las de San Juanito. Se peloteó bastante y bien. Como la segunda quiniela, que se llevaron la Eibarresa y Consuelín, pagando con diez y ocho pesos cada boleto. Y luego salieron los chicos, pelotearon como fenómenos de la cesta sus dos partidos sin apuestas, les tocamos las palmas, y a la vuelta lo vendían tinto.

El Habana-Madrid, en la noche del 20 de mayo, se mostró más luminoso, más animado y más concurrido que en ninguna noche del año. Y salieron las chicas. De blanco, Elena y Delfina y de azul, Rosita y Antonia. No pasó nada de particular. Otro y van tres de calle para los mismos. Peloteando campanita de oro, se lo llevaron de calle las dos azules. Y peloteando bastante mal las blancas quedaron en 16.

Fué a 25 tantos.

Y a seis, la tercera quiniela, que se llevaron Aurelia y Rosita, que pagaron veintiocho pesos; después de lo cual y tal, salieron las del cuarto partido, de 30 tantos; de blanco, Aurelia y Petra, y de azul, Mary y Consuelín. En este si se peloteó con agallas y si lograron emocionarnos con el gran vaivén de su primera excelente quincena que empataron en diez, doce, trece, catorce y dieciseis. Lo ganaron con otra quincena soberbia las dos azules, que anonadaron a las dos blancas, dejándolas en el tanto 21.

Y peloteada, recio y bravo, la segunda quiniela, que se llevaron Petra y Angeles, pagando con veinte pesos, entramos en la gran disputa del partido final, de 30 tantos, que peloteaban, las blancas, Eibarresa y Carmencita, contra las de azul, Angeles y Gracia. Y también salió de calle. Y van cuatro de calle para los mismos fanáticos. Salieron, las dos blancas con ímpetu soberano, que cuando se acordaron las azules, tenían las azules ocho y dieciocho. Y ya la cosa no tuvo remedio. Las azules quisieron avanzar y avanzaron: pero no lograron ni dar el toque de alarma. La Eibarresa y Carmencita se lo metieron en casa. Y Angeles y Gracia quedan en 20.

Las dos blancas enormes.

Don FERNANDO.

VENCIERON CON FACILIDAD LOS ATLETICOS AL CHICAGO Y TY COBB BATEO DE HIT

El veterano outfielder lleva ya veinte juegos dándole de hit a la pelota

CHICAGO, mayo 20. (AP) El Filadelfia apaleó a tres pitchers del Chicago hoy en esta ciudad y derrotó a los Sox con anotación de 12 a 5. Los Atléticos anotaron siete carreras en el primer inning, retirándose Blankenship y Jacobs del box antes de que un solo bateador hubiese sido out. En el tercero, hicieron otro carreraje que valió cuatro carreras, con Connally en el box. Rommel que empezó pitcheando por los visitantes, se debilitó en el noveno inning cuando los Sox realizaron su rally, yendo Gray en defensa de aquel.

Ty Cobb dió un single, extendiendo el número de juegos en que ha bateado de hit. a 20.

Fran Wilson, outfielder del club Waco de la Liga de Texas, hizo su debut, sustituyendo a Falk en el left field.

Anotación:

	C.	H.	E.
Philadelphia	12	14	2
Chicago	5	10	0

Rommell, Gray y Cochrane, Cole, Jacobs, Connally y McCurdy, Brouse.

EL EQUIPO DE CONSOLACION DEL SUR VENCIO POR 3 A 0

C. DEL SUR, mayor 20. (Por telégrafo) Esta tarde se efectuó un reñido encuentro de futbol asociación entre los equipos de Los Palacios y el de Consolación del Sur, venciendo con anotación de tres goals por cero.

Corresponsal.

tabricos", que van también a la cabeza, quieren "reprisar" con una nueva victoria, pero los émulos de Franco, van dispuestos a anotar el primer triunfo.

El referee, nombrado es Arturo Rodríguez, que el pasado domingo, hizo un buen arbitraje, en el match Casa Blanca y Guanabacoa.

Grupo B.—En la Polar.

Deportivo Polar y Deportivo Bulnes a las 2.30. Los Osos Polares, que es uno de los teams "cocos" de este grupo, piensa repetir una nueva victoria, sobre los Bulnes.

El árbitro nombrado es Enrique Fernández. El Capitán Cerebro.

A las 4.30.—González Byaas y Juventud Mugardesa. Este será un estupendo match. Los "Jerezanos" que tienen un "cuadro" excelente, confían, en anotarse la primer victoria. Pero los "Mugardeses" que preside el deportista Francisco Rey, van decidido a conseguir un segundo triunfo.

El réferee designado es Cosme "El Magnífico".

Todos los jugadores, tendrán, que comportarse con toda deportividad y correccion, para evitar que sean expulsados del terreno, ya que el Comité no tolerará, que bajo ninguna excepción, se repitan incidentes tan desagradables, como los que han sucedido, en domingo anterior.

Igualmente, se espera, que por parte de la Directiva de La Polar, no permita que en la glorieta, se situen, un grupo de espectadores, que se dedican toda la tarde, a excitar a los jugadores contendientes. Ya que—la entrada es de "botella", no hay derecho, a que se pongan tan impertinente, molestando a los demás concurrentes, que van con corrección, a presenciar los partidos Ese "grupito" que no pertenece a ningún club contendiente, se les achaca que son socios de La Polar, y es por lo que se espera que los activos y entusiastas directivos de esa Sociedad, les exijan se estén con corrección o expulsarlos del terreno.

Circuito Provincial.—En El Mariel. Juventud Artemiseña y Sporting Club de El Morro. A las 3.30.

Este partido, será presenciado por una gran cantidad de fanáticos de El Mariel y de Artemisa. De esta última plaza, irán centenares de aficionados, para animar a sus jugadores.

El árbitro designado es Marcial Fuentes, que aplicará, la Ley con justicia, energía e imparcialidad.

DEL CONCURSO PROVINCIAL DE FUTBOL ASOCIACION POR LA COPA GONZALEZ BYASS

Importantes juegos para hoy en Regla, La Polar y en el Mariel

Este Concurso Provincial de futboll, se va desarrolando ante un gran entusiasmo y un intenso interés entre todos los Clubs inscriptos.

Los partidos, que corresponden jugar el domingo, son todos ellos de rivalidad deportiva, por lo que serán muy discutidos e interesantes.

Circuito Habanero.—Grupo A. En Regla Park.

A las 2.30.—Un gran match. Bengochea S. C. y Centro Español de Regla.

Los "tiburones" de Bengochea, van dispuestos a conquistar su primera victoria sobre los "españolistas" de Regla, y saldrán a jugar con el mayor entusiasmo. Saben, que los reglanos, es un equipo fuerte y de buen conjunto, a los que hay que jugarles mucho, para poderles derrotar.

Los del Centro Español, que luce como "favorito", quiere seguir conservando el primer puesto en esta contienda, por lo que, tienen el domingo, una oportunidad de demostrar todo su calibre.

El árbitro designado por el Comité, es Borrazás, don Luis, el que lleva instrucciones concretas del organismo futbolístico, de no permitir juego brusco ni violento, para que este buen partido se desarrolle en buen ambiente deportivo.

A las 4.30. Juventud Cantabra y Plus Ultra.

Un interesante partida. Los "can-

Ganó el Cincinnati el Primer Juego y Perdió el Segundo por 15 a 2

Cy Williams bateó tres jonrones y un tribey en los dos juegos contra los Phillies

FILADELFIA, mayo 20 (AP)..—El primer ouble header ed la temporada en esta ciudad resultó en un empate, ganando el Cincinnati el primer juego con anotación de 6 a 3 y venciendo el Filadelfia en el segundo desafío por score de 15 a 2, celebrado esta tarde.

Cy Williams estuvo muy fuerte al bat, dando tres jonrones y un triple, ocurriendo uno de los jonrones con tres hombres en bases. Esta hazaña lo hace empaatr con Ruth y Gehrig, con 9 circuitos cada uno en la presente temporada.

Además Williams hizo anotar a seis compañeros de team y él mismo anotó cuatro veces, lo que le acredita diez de las dieciocho carreras que hizo su club en los dos juegos.

En el primer juego "Long George" Kelly dió también un jonrón con tres hombres en bases.

Anotación del primer juego:

	C.	H.	E.
Cincinnati	6	10	2
Filadelfia	3	5	1

Baterías: Donohue y Hargrave;—Pruet, Decatur y Wilson.

Score del segundo juego:

CINCINNATI

	V.	C.	H.	O.	A.	E.
Dressen, ss y 3b	4	0	2	2	1	2
Walker, rf	4	0	1	1	0	0
Pipp, 1b	3	0	1	9	0	0
Bressler, lf	3	0	0	3	0	0
Christensen, lf	1	0	0	1	0	0
Allen, cf	4	2	2	3	0	0
Pinelli, 3b	3	0	0	0	2	0
Lucas, ss	1	0	1	0	0	0
Picinich, c	2	0	0	4	0	0
Critz, 2b	4	0	2	1	3	0
Luque, p	2	0	0	0	3	0
Mty, p	0	0	0	0	0	0
Nehf, p	1	0	0	0	0	0
Hargraves (a.)	1	0	0	0	0	0
Totales	33	2	9	24	9	2

(a) Bate por Nehf en el 9o.

FILADELFIA

	V.	C.	H.	O.	A.	E.
Sand, ss	4	2	2	5	2	0
Spalding, lf	4	3	2	1	0	0
Williams, rf	5	2	2	4	1	0
Wrightstone, 1b	2	2	1	7	1	0
Leach, cf	5	1	2	2	0	0
Wilson, cf	4	1	1	3	1	1
Jonnard, c	1	0	1	0	0	0
Thompson, 2b	5	2	2	3	3	1
Friberg, 3b	5	0	1	2	2	0
Carlson, p	4	2	1	0	1	0
Totales	39	15	15	27	11	2

ANOTACION POR ENTRADAS

Cincinnati .. 010 100 000— 2
Filadelfia .. 004 008 03x—15

SUMARIO

Two base hit: Allen. Home runs: Williams 2; Wrightstone. Base robada: Wrightstone. Sacrifice: Sand. Double plays: Williams a Wilson a Thompson; Thompson a Wrightstone a Sand; Friberg a Thompson a Wrightstone. Quedados en bases: Cincinnati 7; Filadelfia 5. Bases por bolas: Luque 2; May 1; Nehf 1; Carlson 2. Hits a Luque 9 en 5 2|3 innings; May 2 en 0 (le pitcheó a tres bateadores); Nehf 4 en 2 1|3; Pitcher derrotado: Luque. Struck outs: Luque 2; Nehf 2; Carlson 2. Umpires: Jorda, Rigler y Pfirman. Tiempo: 1.56.

FESTIVAL DE PELOTA VASCA EN BARCELONA A BENEFICIO DE UNA SOCIEDAD CUBANA

BARCELONA, mayo 19 (UP) Conmemorando el XXV aniversario de la proclamación de la República de Cuba, se ha celebrado en el Frontón Palace un interesantísimo festival de pelota vasca a beneficio de los fondos de la Sociedad Cubana de Beneficencia. Amenizó el acto una banda militar, cedida por el Capitán General. Asistieron el cónsul y la colonia cubana en pleno.

EN LA PRIMERA REGATA POR EL CAMPEONATO NACIONAL DE STAR TRIUNFO EL BALANDRO GAVILAN

En el segundo lugar quedó el Mabuya de Enrique Gamba, ocupando el show el balandro cienfueguero "Guincho" de Villapol. Cienfuegos ardía ayer en fiestas por ser el Día de la Patria

HOY SE EFECTUARAN LAS SEGUNDAS REGATAS DE VELA

CIENFUEGOS, mayo 20. 10 p. m. Sr. Guillermo Pi.
DIARIO DE LA MARINA. Habana.

La primera regata de la serie de tres en opción al Trofeo Cienfuegos, que es el gran trofeo de las regatas nacionales de los Star Class, se celebró hoy en aguas de esta bahía con inusitado entusiasmo. Todo Cienfuegos deportivo se congregó desde temprano en el Yatch Club y a lo largo del litoral por donde tenían que pasar los balandros, siéndoles tributados a los yachtmen cuando terminaron la más calurosa ovación.

La primera estrellita que recibió los honores del cañón, lo fué el Gavilán, de Gorrin, al que tocó en suerte marcarle el paso a los demás en la movida caravana de velas. Le siguió en segundo lugar el Mabuya, de Enrique Gamba, y en tercer lugar apareció el Guincho, de Villapol.

Los dos primeros balandros pertenecen a la Flota de la Habana (Gavilán y Mabuya) y el tercero a la Flota de Cienfuegos. La regata dió comienzo a las diez de la mañana con tiempo magnífico y bastante buen viento, haciéndose también el recorrido de las nueve millas sin contratiempo alguno e invirtiéndose mucho menos del tiempo en que se hace por lo regular un recorrido de esta clase.

A la una y media el Cienfuegos Yatch Club ofreció en sus salones a los yatistas, socios y visitantes, un espléndido almuerzo al que asistieron unas doscientas personas, todas de la mayor distinción de la sociedad cienfueguera y yachtmen habaneros que se encuentran en ésta atendidos a cuerpo de rey.

A las nueve de la noche el Liceo de Cienfuegos dió comienzo a su gran fiesta bailable, a la que asistimos todos, quedando complacidísimos. El día de la Patria se está celebrando con todo fervor, la ciudad se encuentra engalanada y la gente discurre alegremente por las calles y en infinidad de casas se ofrecen bailes.

Mañana sábado será la tercera regata, a cubrir también en un espacio de nueve millas en la forma indicada en el programa ya publicado, siendo la tercera y última la que se efectúe el domingo, quedándose con la copa, por un año, el dueño del yate que logre anotar más puntos. La hermosa copa de plata, premio máximo del campeonato, ha sido muy celebrada por la pureza de sus líneas y su gran valor. Al poner este parte en las oficinas de telégrafos, diez de la noche, Cienfuegos arde en fiestas.

Rafael POSSO.

EL CATALUÑA Y EL CENTRO GALLEGO VENCIERON AYER 4x0 Y 2x1

GALCERAN Y GRAELLS FUERON LOS MEJORES DEL ELEVEN CATALAN

Asistió muy poco público y salió aburrido de los partidos presenciados.—Esta tarde juegan nuevamente el Centro Gallego y el Hispano en el Stadium Universitario

(Por JUEZ DE LINEA)

Los dos partidos celebrados ayer en Almendares Park, que como entretenimiento a los fans confeccionaron los federativos, resultaron regularmente peloteados. El Cataluña fué el único que llegó a tomar en serio el partido, y le valió salir por la puerta grande por el elevado margen de cuatro por cero.

La "divina comedia", como muy bien la tituló el parlanchín de Pagés, fué presenciada por muy poco público, pues no se trataba de un programa atractivo, ni merecedor de que los stands se abarrotaran de fieles, que como sabemos sucede cuando el programa es de los catalogados de trade mark.

Los olimpistas, presentaron unos cuantos reservas, que con los titulares muy poco hicieron por adjudicarse la victoria, y el Hispano llevó un team de segundones, "respaldados" por tres titulares, y en la alineación del Centro Gallego faltó Luis Borrazás, y además todas sus líneas aparecieron "remendadas".

Como aperitivo se celebró un match amistoso entre los del Baleares y Hatuey, que resultó tan bueno como el de los primeros, y donde los baleares demostraron su "madera" championable.

CATALUÑA-OLIMPIA

Los chicos del Cataluña desde las primeras vueltas del balón, empezaron a dominar a los olimpistas de tal manera que a los cuatro minutos de juego ya se habían lanzado tres corners contra la casilla de Zamorita.

El primer compromiso en el hall catalán fué salvado por Fábregas después de una larga exhibición de juego de cabeza debajo del marco. Un pelotazo lanzado por Pelegrín fué rechazado por el poste, y desde ese momento los forwards del Cataluña empezaron a "carburar" con energía.

A los quince minutos, Fábregas, de un colocado cabezazo anidó el esférico por primera vez en la "accesoria" de Más. En el avance del kick-off, se castigó al Cataluña con un penalty, pero Cincula que actuó de verdugo, llevó el balón a trepezar con el poste.

Los backs del Olimpia se presentaron muy fallones, y Bolita fué el causante de la segunda perforación, dejando a Graells que "escupiera", y colocara el marcador 2 por 0 antes de finalizar el primer time.

La segunda parte, resultó mucho más efectiva para los noys, que desarrollaron un gran juego y particularmente la línea de ataque, en la que llevó la batuta Galcerán.

Graells que ayer salió disfrazado de un shoteador de calibre anotó el tercer tanto catalán. Un formidable shot de Galcerán dobló a Zamorita pero salvó la jugada dando un corner, y el mismo jugador, a los dos minutos "fusiló" el cuarto y último tanto de un cañonazo imparable.

En el once olimpista debutó de forward-center Roland, aquel famoso defensa que defendió los colores del Fortuna y Olimpia. En su debut poco hizo, pues se le fué el "gas" a los diez minutos de entrar en la cancha.

La alineación fué así: Cataluña; Pujol, Charles Campillo, Nazábal, Janozzo, Fábregas, Galcerán, Rando, Graells, Junyent y Polls. Olimpia: Zamora; Barredo; Bolita; Redondo; Egusquiza; Zarabozo; Caldones; Cincula; Roland; Iglesias y Díaz.

HISPANO-CENTRO GALLEGO

Si el primer encuentro resultó aburrido, éste acabó de "indigestar" a los fieles. Ni el Centro Gallego se esforzó por batir a sus contrarios con más diferencia de goals, ni el Hispano, jugó para marcar más tantos de los que a la terminación figuraban en la casilla del marcador.

Los hispanófilos presentaron la "internacional" defensa de Ruso-Gallego y sacaron todas las reliquias y segundones, para enfrentarse con las huestes gallegas.

En la primera mitad no sufrió cambio alguno el numerador, gracias a la magnífica labor de Japón, que se reveló como un keeper con "flus" de primerón.

A los catorce minutos de la segunda escena Sisto, de un buen shot anotó el primer tanto para su eleven, pero dos minutos después, Tomás el "nuevo" hispanófilo, empató el match de un colocado tiro.

Una mano de Bernardino dentro del área fatídica, dió el segundo tanto para los vencedores, pues el penalty fué lanzado de magistral manera por Gisleno.

Y con anotación de 2 por 1 salieron vencedores los muchachos gallegos y a la vez ilustres.

La alineación fué ésta: Deportivo Hispano América: Japón, Ruso, Miguez, Merino, Balcells, Avellanal, Polon, Paco, Tomás, Touriño y Prado. Defendieron al Deportivo Centro Gallego: García, Varela Abella, Rodríguez, Rey, Joaquín, Saavedra, Cespón, Sisto, Gisleno y Naya.

Los árbitros actuaron bien.

Esta tarde, en el Stadium de la Universidad, se volverán a enfrentar para discutir una copa el Centro Gallego y el Hispano.

En el Programa de los Amateurs de Mañana Pelea Johnny Cruz

Los fanáticos se darán gusto mañana viendo de nuevo al campeón metropolitano en la Arena Colón.

Johnny Cruz, el ídolo zoxístico amateur reaparece en la Arena Colón el domingo 22, contra Luis Aguiar, el modesto peso pluma cubano, que consagró como un gran pugilista amateur al derrotar decisivamente a Jim Flynn.

Mucho se ha hablado de Johnny Cruz para que los fanáticos dejen de conocer sus estupendas cualidades boxísticos, notablemente prfeccionadas n los Estados Unidos.

Máxime cuando demostró plenamente en sus tres encuentros con Eugenio Molinos, Ben Ponteau y Harry Kabakoff, que cuanto los cables y la prensa en general habían dicho era verdad.

Es innecesario, por consiguiente, presentarlo y alabar sus méritos, ya que los fanáticos todos le conocen bien, por lo que su popularidad es inmensa.

Si todos los bouts en que ha actuado Johnny han impresionado vivamente a los fanáticos, el del domingo 22 promete ser mucho más interesante, pues Aguiar es un perfecto boxeador, ligerísim, con un buen punch en cada mano y no vacila en cambiar golpes en cualquier momento.

Ambos se han preparado concienzudamente, con perfecto conocimiento de la dura batalla que tienen ante sí, de modo que después del bout no habrá excusa que ofecer: ganará pues, el que mejor pelee esa noche.

El público que ha venido presenciando las justas del Campeonato Interclubs de Boxeo Amateur, ha visto pocos bouts tan importantes como este.

Johnny Cruz puede considerarse com oel mejor boxer amateur de Cuba en la actualidad y Aguiar uno de los pinos nuevos más aventajados de este difícil arte.

De ahí el valor de este encuentro y sin duda que los fanáticos sabrán premiar el esfuerzo de los promotores de este Campeonato, acudiendo en gran número mañana domingo.

No habrá sacrificio monetario, ya que seguirán los precios de 50 centavos, la grada, 80 centavos preferencia y $1.20 ring.

Hay otro bout importantísimo, en el cual se discut la faja Middleweight. Roberto León, el conocido boxer amateur del Club Fortuna, peleará con Luis Seijas, Campeón Welter de 1927.

León es un atleta muy popular, pues aparte de que es un magnífico pugilista, harto conocedor de este arte, sus dotes de caballerosidad y corrección le han rodeado de un incontable número de amigos y admiradores que seguramente irán a verlo pelear para animarlo y darle confianza.

PROGRAMA COMPLETO

Zurdo Coego vs Adolfo Fernández.
Kid Carmona vs Kid Johson.
Plácido Varona vs Manuel Rodríguez.
Ben Ponteau vs A. Fernández Covadonga.
Matancero Fernández vs Panetela.
Discusión faja middle
Roberto León vs Seijas.
Gran bout final a 4 rounds
Johnny Cruz vs Aguiar.

Pulgarcitos y Bolshevikis Mantuvieron su Invicto Derrotando Ayer al Fortuna y a los Marqueses del Vedado Tennis

Los muchachos del Ferroviario pasaron su susto en el noveno, pero el buen pitching del zurdo Alonso salvó la situación.—Ocho por seis fué el score de ese desafío.—En la segunda tanda los Lomistas estuvieron de fiesta con los pitchers del Vedado.

(Por PEDRO GALIANA)

Dos juegos movidos e interesantes hasta los últimos momentos, fueron ofrecidos ayer tarde en el Stadium de la Universidad. En ellos, Pulgarcitos y Bolshevikes se batieron como fieras y lograron obtener hermosas victorias que les colocaron en franca posición para mantener sus invictos en la Liga Nacional de Amateurs.

Los ferrocarrileros fueron los primeros en pasar la pasarela del triunfo, lográndolo con score de ocho por seis a costa de los Blanqui-negros del Fortuna, que aun cuando presentaron un nuevo line up pudieron romper la ola de mala suerte que les cubre actualmente. Los Bolshevikes lo hicieron momentos después, pero de una manera tan fácil, que dió motivo a favorables comentarios entre los numerosos fanáticos que concurrieron al Stadium en prueba de agradecimiento a la Liga, por su generosidad de abrir las puertas de los juegos a la botella en general.

Ambos games fueron de los calientecos, pese que los errores se sucedieron mientras los hits y bases por bolas llovieron como por encanto. Tanto los pitchers ganadores como los perdedores se crearon ellos mismos situaciones difíciles de las que salieron algunas veces con relativa facilidad, pero en otras saltarin como cohetes, dando la impresión de que estaban dispuestos a celebrar por lo alto el día de la Patria.

Cerca de la una y media de la tarde dió comienzo el primer game que estaba a cargo del Fortuna y Ferroviario, los cuales estaban invitados como consecuencia de su victoria del día inaugural.

Al alzarse las cortinas, los Blanqui-negros hicieron dos carreras gracias a una bonita combinación de hits y sacrifices, pero los Pulgarcitos no esperaron mucho tiempo, y después de anotar un palote en la segunda entrada, castigaron con furia las curvas de Silvino logrando cuatro carreras que decidieron prácticamente el game, pues a partir de ese instante, los muchachos del Malecón perdieron el almidón y jugaron sin verdadero interés por el triunfo.

Esas cuatro carreras se debieron a bases por bolas que trabajaron Echezabal, Casas y Freire, un lindísimo tribey del camarero Ruíz, que se distinguió mucho en el curso de la tarde, y un hit de terremoto salido del bate de Barroso, por poco mata a la tercera fortunista.

El Fortuna atacó duro en los finales del game, haciendo dos carreras en el séptimo y dos en el noveno, pero cometie

EN ELSTADIUM DE LA UNIVERSIDAD CARNAVAL ATLETICO A LA 1 Y 30

TOPICOS FUTBOLISTICOS

(A CARGO DE "PETER")

Se reunió el martes el Comité Directivo y anuló su acuerdo de adelantar las fechas de los juegos del Campeonato, demostrando así que cuando se da cuenta de que ha hecho algo que no está bien hecho, vuelve sobre sus pasos. Por eso sostenemos que los que escriben sobre futbol debieran tender siempre a coadyuvar, a construir, haciendo ver los errores en que puedan incurrir esos señores, y no a gastar toda la pólvora en críticas y en insultos.

Sabemos que eso es lo que le gusta a una buena parte de la afición, pero con ello se hace muy poco favor al deporte, que es el único que hay que salvar.

Pudo muy bien haberse acordado en esa reunión, de acuerdo con la Asamblea de Delegados, ofrecer el día 20 de mayo, ya que se anulaba el programa anteriormente anunciado, una fiesta en memoria de David Arellano (q. e. p. d.) y en beneficio de sus familiares. Pero parece que no tiene ambiente esa pretensión de los aficionados. Y a pesar de que antiéramos partidarios de la idea, permítasenos que hoy digamos que han hecho bien los señores de la Federación en no hacer nada en ese sentido.

Se ha confirmado plenamente la noticia que anticipamos a la afición, sobre la venida del team olímpico uruguayo a la Habana. Ya es una cosa resuelta que veremos sobre el verde sí que también malísimo field de "Almendares Park", a los **magos** del balón redondo que con sus malabarismos asombraron a medio mundo en el estadio de Colombes el año de 1924.

Parece un sueño, ¿verdad?

Vendrá a la Habana un árbitro, el señor José Llobera, internacional.

Pero de un internacionalismo "verdad", que hay quien ha llegado ahí para mancharse e inhabilitarse "in eternum" ante la afición.

José Llovera es uno de los buenos réferees, y aunque desde un principio dijimos que no creíamos en que árbitros de España lo hiciesen mejor de lo que lo podían hacer los que aquí se encontraban, esperamos que triunfe y ayude a triunfar también a Jesús Hermo y a Znovinir Mattievich, que son los dos árbitros que por la condición moral por sobre todas las buenas cualidades que les adornan, son los más preparados para dirigir encuentros futbolísticos.

José Llobera, es de los réferees técnicos, pero de un tecnicismo probado, nada de "camouflage" como el de otros que nosotros conocemos. El año pasado publicó un interesantísimo libro que la Real Federación Española de Futbol declaró de utilidad general.

Por cierto que, en sus páginas, hay un trabajo de don Paco Brú, intitulado "La imparcialidad mal entendida o la ley de las compensaciones", y en el cual el entrenador de la Juventud Asturiana habla del defecto capital que ha tenido siempre quien ha estado pasando como el mejor referee de la Habana.

A pesar de la pena que embarga a todos los jugadores chilenos por la desaparición de su compañero y Capitán David Arellano, van a jugar el domingo a París solo por cumplir sus compromisos, pues de muy buenas ganas hubieran regresado a Santiago de Chile tan pronto como dejaron bajo tierra española a uno de sus componentes.

El Colo-Colo jugó tres partidos últimamente en Valencia, de los cuales dividió honores con el equipo titular, que es el Campeón y venció a una Selección de esa región. En su tournee por España han ganado cinco, perdidos tres y empatados dos.

Nos hemos reído mucho porque en un despacho recibido días pasados se decía: La prensa de Valencia elogia al Colo-Colo, del que dice que sus jugadores son unos maestros, comparándolos ventajosamente con los uruguayos."

Lo que seguramente ha sido mandado a decir por el señor Cariola, o se lo habrán dicho los valencianos por pura cortesía.

Guillermo Pérez, el que fué invencible guardameta del Fortuna Sport Club, fué derrotado en la noche de miércoles por Himeneo, que lo apabulló en toda la línea.

Pero "El Dilatado"—no es así amigo Franco?—se encuentra satisfechísimo de esa pérdida porque con ella se ha buscado su felicidad eterna.

Deseamos al viejo amigo Guillermo una venturosa luna de miel.

Comentarios Futbolísticos

Por JUEZ DE LINEA

El Centro Gallego, logró derrotar a los tigres del Hispano en un partido amistoso con anotación de 2x1. Bueno.

Ahora sólo falta que los hispanófilos les ganen el partido donde discuten el trofeo universitario.

Y entonces tendremos que pensar, que los muchachos de Colón 35 sólo se esfuerzan por ganar cuando de discutir trofeos se trata.

El Cataluña "destrozó" a los muchachos del Palacio de Almendares en un partido también amistoso.

A los olimpistas no les valió ni el debut de Roland.

La falta de Suárez es un "hueco" muy difícil de llenar, y muy necesario para poder adjudicarse triunfos con los mortíferos shoots que "endosaba" el diminuto pero valioso jugador.

El mejor en su puesto.

La serie triangular entre los campeones abecedarios, despertó enorme entusiasmo entre los fanáticos.

América, Baleares y Castellano son tres trabuquitos de pronóstico reservado, y capaces de dar tan buenos pattidos como los de primera.

En los primeros partidos ya podremos señalar el "torón", aunque nos figuramos que el América alcanzará el más alto galardón de los teams de la inferior categoría.

En estos días se habló y se comentó del Colegio Nacional de Arbitros, de los árbitros y de las "importaciones".

Y lo comentaremos.

Llobera vendrá a formar el Colegio Nacional de Arbitros, y arbitrará todos los domingos un partido.

Magnífico.

Ahora que el notable referee español ganará cincuenta pesos por partido.

Claro.

Viene con un sueldo de ciento cincuenta pesos y viaje de ida y vuelta en primera, con un contrato por seis meses.

Casi nada.

Aunque, claro está, quien en estos casos resultan las víctimas, son los clubs de primera.

Como sucede siempre.

Llobera tiene fama de ser un gran árbitro y esta fama se adquiere arbitrando bien.

Naturalmente.

Pero Llobera arbitrará muchos partidos el primer mes, pocos el segundo, y casi ninguno el tercero.

Porque basta con verlo acompañado de Fuentes para que se le juzgue asturiano, con García Mora, para tildarlo de fortunista, y con Alvareda, para señalarlo acérrimo simpatizador del Hispano.

Y si esto sucede, que sucederá, es mucha "hipoteca" para el futbol los conocimientos del señor Llobera.

Este árbitro, como todos los árbitros del mundo, se equivocará y hasta puede hacer de un vencido un vencedor.

Sin duda alguna.

Y la Federación, ante un "resbalón" tendrá que castigarlo, pero a la vez pagarle.

Y en este caso, la "hipoteca" surtirá doble efecto. Mientras el descalificado quedará eternamente agradecido.

Ahora tendremos los árbitros "clasificados" en el cobring.

Un encuentro de Fortuna-Hispano arbitrado por uno de los nuestros, vale el arbitraje diez pesos. Cataluña-Vigo juzgado por el "tourista", costará cincuenta, pero si uno de los clubs lo rechaza, entonces aumentará el "valor" a sesenta pesos, porque se pagará el sueldo de uno y el arbitraje de otro.

La única manera de "reventar" este asunto, es obligando a los clubs a que acepten a este señor como árbitro en todos los partidos que intervengan, y a la vez, obligar al árbitro a que sople el silbato en todos los partidos de primera categoría que bajo los auspicios de la Federación se celebren.

Dejando los que aquí existen para la segunda categoría, teniendo en cuenta lo del "estómago" que habló Campbell.

Nosotros—sépase—no criticamos a los clubs por el acuerdo de "marras"; sólo hacemos comentarios.

Y extendemos el comentario a invitar a la Federación para que organice un partido por la mañana en los terrenos de La Polar, entre Juventud y Fortuna, sin guardadores del orden y nombrando a Prendes delegado, ofreciendo así a los fanáticos el debut del citado Lloberas.

Y nosotros nos encargaríamos de "buscarles" una copa para que existiera mayor entusiasmo.

Lo aceptan?

Los campeones del mundo vendrán a jugar aquí, en la primer quincena de junio.

El Real Iberia, como campeón de Cuba, jugará como contrario de los uruguayos en el primer desafío.

Los otros dos encuentros serán contra el que figure en segundo y primer lugar de la actual contienda.

Partidos que tendrán muy buenos "aperitivos" en cada tarde.

Para asegurar lleno.

Los clubs contendientes podrán reforzarse con los jugadores de otros clubs.

Así se acordó.

Y ahora las sociedades que "huelen" el pedido, empiezan a cotizar el refuerzo.

Sabemos de algunos que piden cien pesos por jugador, y de otros que están "valuados" en diez y ocho pesos y centavos, cantidad que llevan por jugador como gastos de emplazamiento, los tres clubs que contenderán contra el Uruguay.

Esta última cotización la encontramos muy justificada.

La primera no.

Y en tan elevada "transacción" los equipos contendientes se verán en la necesidad de reforzarse unos a otros.

Con un trust.

El de los 201.

En el concurso González Byass el Obispo F.C. le acabó con el "cuento" al P. Fernández.

Los "papeleros" están catalogados como los toros de la serie, aunque los del Obispo lograron "desinflarlos".

Y tendrán que "sudar" mucho para adelantar este "troplezo" si quieren optar por la final triangular.

El Europa continúa "robando" entre los teams de su categoría.

Ganó al Belot.

Al Neptuno.

Y por los cuentos del Marqués de Zarracina, nos figuramos que tienen un "trabuco" de verdadera puntería.

EN EL STADIUM UNIVERSITARIO JUGARAN ESTA TARDE LOS TEAMS "INSTITUTO" Y "LA SALLE"

Esta tarde, comenzando a la 1 y½ en punto, se discutirá el Campeonato Inter-Colegial entre los Clubs Instituto y La Salle. Se nos ha dicho que el juego de hoy será el decisivo, es decir, que el team que lo gane será el conquistador del pennant de 1927. Así es que ya puede sacarse en consecuencia cómo jugarán los muchachos del Instituto a fin de no perder el título de Campeones que conquistaron en 1926. El Stadium se verá concurridísimo, pues además habrá competencias de track y futbol, todo absolutamente gratis.

COMENTARIOS

(Por PETER)

El Congreso cubano —leemos en el "Excelsior" de Bilbao— se propone votar una pensión a favor de José Pablo Capablanca, campeón del mundo de ajedrez.

A la verdad que nos ha extrañado bastante el que un periódico netamente deportivo como el de Miquelarena, le llame a Capablanca, José Pablo.

Pues es como si nosotros al hablar del púgil vasco que se encuentra ahora en Norte América, dijéramos que se llama Serafín Uzcudun.

Por lo visto no se conoce mucho al menos por los alrededores de "Excelsior", nuestros valores deportivos. En el mismo periódico leemos las siguientes líneas:

"Kid Charol no boxeará en Italia con el mulato Jack Walker. Se ha **rajado** vergonzosamente".

¡Rajarse Charol con Walker!...

Es no conocer a Gallard, un middle que se ha paseado por Sur América sin saber siquiera los efectos que produce un knock-down.

Lester Bell, bateador zurdo, que juega en la antesala del team de los Campeones del Mundo, fué ponchado días pasados, cinco veces, en un juego de nueve innings.

No hay cosa más ridícula que ver un hombre joven quedarse con el bat al hombro como si fuera una sota de bastos, y el defensor de la tercera almohadilla del San Luis quedó en esa "pose" nada menos que cinco veces.

Lester Bell cuenta 26 años, y tiene ahora un record que estaba en poder de O. L. Bluege, quien se lo había quitado a Scott Perry.

El 17 de junio de 1923, Bluege fué ponchado cinco veces en un juego de 11 innings.

Y desde ese día poseía el record que tenía Scot Perry que también había abanicado la brisa cinco veces, pero en un juego de trece innings.

Este record lo rompe cualquier día uno de nuestros jugadores amateurs, pues a éstos le ha dado ahora por casarse...

Al fanático que me pide los scores de los juegos celebrados por los Yankees, el día 30 de abril y el 8 de mayo, le informo que eso solo puede conseguirlo en las ediciones del 1o. y 9 de mayo, respectivamente, de cualquier periódico norteamericano. En el puesto que hay en el Arco del Pasaje, seguramente los encontrará.

Y ya que hemos hablado de Rogelio Alonso, bueno es que digamos que el lanzador que derrotó el domingo pasado a los Campeones del V. T. C., es hermano del famoso pitcher de brazo equivocado que este año se encuentra jugando con los Cuban Stars.

Y con eso está dicho todo.

Decir que es zurdo también, es decir una bobería, pues casi puede asegurarse que son los únicos lanzadores que pueden ganarle los Marqueses que manichea con regular acierto Rafael Almeida.

El team del Fortuna Sport Club recibió su segunda lechada en el juego inaugural celebrado el domingo en los terrenos de "Vedado Park".

Sí, su segunda lechada porque la primera se la dieron los **unionistas**.

Un **team** cuyos pitchers usan pezrubia y parafina.

Y hasta algunas veces lanzan con saliva.

Como aconteció recientemente con el asunto de los coaches profesionales.

UN INDIVIDUO QUE SE ENCUENTRA EN LA CARCEL TRATO DE MATARSE AYER INGIRIENDO ACIDO MURIATICO

Una joven fué gravemente herida por un balazo disparado por un individuo que celebraba de ese modo las "bodas de plata" de la República.—Choque por imprudencia de un chauffeur

En el centro de socorro de Arroyo Apolo, fué asistido por el doctor Arias, Guillermo Valdés, vecino de Manrique número 162, de múltiples contusiones diseminadas por todo el cuerpo y herida contusa en el pabellón de la oreja izquierda, de carácter grave.

Este individuo viajaba en el automóvil número 16816, que manejaba Mario Bellón O'Farrill, de 20 años y vecino de Rivillagigedo, 63, por la Calzada de Bejucal y al llegar a la esquina de San Juan, se le presentó de improviso otra máquina que llevaba los reflectores encendidos, dando lugar con ello a que el chauffeur Bellón, no viera el camino, desviándosele el timon yendo a chocar contra un árbol.

A consecuencia del accidente, resultó lesionado Valdés, quien no pudo prestar declaración, dado su estado.

Bellón, fué reconocido en dicho centro benéfico, apreciándole el doctor Arias, que se encontraba en estado de embriaguez

ATENTADO

Los vigilantes 576, R. Alvarez y 1967, B. Rodríguez, que vestidos de paisanos, se encontraban prestando servicio en el interior de "Palisades Park", lograron sorprender a Juan Miguez Gaitan, de 38 años, vecino de San Isidro 17, cuando trataba de sacarle la cartera a un individuo que se hallaba en dicho lugar, por lo que procedieron a su arresto.

Cuando los citados policías, conducían a la Séptima Estación, al detenido Miguez, este se les resistió, agrediendo a su vez al vigilante Valdés, al que le pegó una fuerte trompada en la mejilla derecha.

Valdés fué asistido de una contusión de carácter leve.

ESTABA EBRIO

En el primer centro de socorro, fué asistido un individuo de la raza blanca, como de unos 50 años de edad, de una contusión con hematoma en el cuervo cabelludo y desgarraduras diseminadas por el cuerpo, de carácter grave.

Al lesionado no se le pudo tomar declaraciones, dado su estado de gravedad.

Según el vigilante 474, el desconocido se encontraba en Reina y Aguila, cuando al llegar el tranvía 581, de Marianao-Parque Central, fué a tomarlo, pero como dicho individuo se encontraba embriagado, cayo al suelo, lesionándose.

El conductor del tranvía, Manuel Pontón Guitian, vecino de 30 entre 17 y 19, fué detenido y puesto más tarde en libertad.

El lesionado pasó al Hospital Calixto García, para su asistencia.

HERIDA DE UN BALAZO

Daria Lamas Rey, de 22 años, vecina de 28 y 15, fué asistida en el Hospital Municipal, de una herida producida por proyectil de arma de fuego en la fosa iliaca, al parecer penetrante y de una contusión en el muslo izquierdo.

A la policía manifestó que encontrándose ella, en el pasillo de su residencia, frente a la habitación de su vecino, Juan Antonio Belmonte Varela, de 47 años, oyó unos disparos, sintiéndose al poco rato herida, sin que pudiera saber quien fuera el autor.

Belmonte, expuso que debido a la festividad del día, quiso probar su revólver, por lo que se puso a disparar el arma y al tratar nuevamente de cargarlo, se le escapó un tiro, yendo a herir a su vecina, estimando el hecho puramente casual.

El Juez de Guardia, doctor Aurelio Morales Posada, después de instruir de cargos al acusado lo remitió al Vivac.

TRATO DE SUICIDARSE

El Juez de Guardia doctor Morales Posada, asistido del Secretario, señor Zenea, se constituyó anoche en la enfermería de la Cárcel, por aviso recibido de dicho lugar, de que el penado Ramón Carbonell García, de 35 años, había ingerido cierta cantidad de acido muriático, con ánimo de privarse de la vida

El penado Carbonell, no pudo prestar declaración, dado su estado de gravedad.

MENORES LESIONADOS

En el Hospital Municipal, fueron asistido de graves contusiones diseminadas por todo el cuerpo, los menores Marcos Pereda Rachards, de 13 años, vecino de Zanja 115, y Luis Ordoz Castro, de 14 años y vecino de Santiago 20. Estos menores se lesionaron en la esquina de Salud y Santiago, al chocar las bicicletas que ambos montaban.

Hoy en Almendares

A las tres de la tarde, jugarán Billiken y La Corona

Esta tarde, por ser día de fiesta, también habrá juego de los tabaqueros en los terrenos de Almendares Park, y serán contendientes los clubs "Billiken" y "La Corona" que son los dos clubs que vienen luchando por el tercer puesto en la Primera Vuelta del Campeonato Inter-Fábricas. Seguramente que las glorietas de Cano y Linares se han de ver tan concurridas como lo estuvieron ayer por la mañana. Y el entusiasmo, si a mano viene, será mayor, pues como las fuerzas de los contendientes de esta tarde están bien equilibradas, se espera un match de esos en que la emoción estará latente desde que canta las "baterías" Valentín González hasta que se realiza el vigésimo séptimo out del encuentro.

Cheo Ramos y Morín siguen jugando en el Club Porsmouth

Una ayuda efectiva de los players del Portmouth sirvió para que el pitcher Green derrotara el pasado día 10. a la novena de St. Peterburg, con score de 7 por 2.

El viejo lanzador recibió seis hits en siete innings, algunos convenientemente ligados, pero el cuadro del Portsmouth se portó a gran altura y detuvo batazos durísimos que ponían en peligro la victoria.

Cheo Ramos, outfielder cubano, jugó el left field de los ganadores y salió con un average de mil. Disparó un hit en una vez al bat, habiéndose sacrificado en otra ocasión. Además recibió una base por bolas.

Otro cubano, Morín, catcheó por los ganadores, pero no hizo nada notable al bate.

El score:

PETERSBURG

	V.	C.	H.	O.	A.	E.
Cook, rf.	3	1	2	1	0	0
Kipley, 3b.	4	1	2	0	1	1
Zordon, ss.	3	0	0	0	1	0
Anderson, 1b.	2	0	0	8	0	0
Thrasher, cf.	3	0	1	2	0	0
Perritt, 2b.	1	0	0	2	0	0
Stauks, 2b.	2	0	0	2	0	0
Burdine, lf.	3	0	1	1	0	0
Schreimer, c.	2	0	0	2	1	0
Skillings, p.	1	0	0	0	3	0
Papken, p.	2	0	0	0	3	0
Totales	26	2	6	18	9	2

PORTSMOUTH

	V.	C.	H.	O.	A.	E.
Ramos, lf.	1	2	1	0	1	0
Bandrimer, 2b.	4	2	3	1	2	0
Craft, 1b.	3	1	1	12	0	0
Beck, 3b.	2	1	0	2	2	0
Rice, rf.	1	0	0	1	0	0
O'Shea, rf.	1	0	0	1	0	0
Thomas, cf.	3	0	1	2	0	0
Dutrich, ss.	1	1	0	1	5	1
Morín, c.	2	0	0	3	0	0
Green, p.	3	0	1	0	5	0
Totales	21	7	7	24	16	1

Anotación por entradas

Petersburg	100 010 0—2
Portsmouth	420 010 x—7

SUMARIO

Two base hit: Cook; Sacrifice hits Ramos, Craft, O'Shea, Rice, Morín; Stolen base: Green; Double plays: Dutrich to Craft; Left on bases: Petersburg 6; Portsmouth 8; Struck out by Green 1; Skillings 1; Papken 4; Losing pitcher: Skillings; Umpires: Byers and Kober. Time: 1:45.

HE IDO A LOS ESTADOS

Viene de la PRIMERA página

deleitó a los comensales, recitando admirablemente una poesía dedicada a los Huérfanos de la Patria, que le mereció las felicitaciones del señor Presidente y demás comensales.

LOS GENERALES AGRADECEN LA ATENCION DEL PRESIDENTE

El general y doctor Domingo Méndez Capote, exvicepresidente de la República, a la hora de los brindis hizo el suyo en nombre de sus compañeros todos.

Queridos compañeros:

En nombre de todos, es que me dirijo al General Machado y Presidente de la República, para darle las gracias más sentidas por la invitación que nos ha hecho.

El espíritu que ha presidido esta invitación y la forma fraternal y cariñosa con que la ha llevado a feliz término, nos obligan doblemente.

Y ahora permitidme que no solamente exprese el regocijo de los que están aquí presentes en cuerpo y en alma con nosotros, sino de aquellos que están en alma, pero no en cuerpo.

Doble significación tiene la invitación del Presidente Machado: honrarnos como compañeros y como cubanos.

El nos ha proporcionado un momento de feliz elevación sobre los rudos embates de la vida y nos demuestra cómo ha sabido llevar y lleva con mano firme, sostenida en alto la bandera de la patria querida, símbolo magnífico de todos nuestros anhelos y de nuestros sacrificios.

Parece que en estos momentos nos encontramos en un santo y divino oasis donde el alma se regocija plena de amor a la patria y de esperanzas en el porvenir.

Esa bandera objeto de todos nuestros ensueños, hoy más que nunca se afianza en el mástil donde hace veinticinco años fué izada para no volver a bajar más.

Después el doctor Méndez Capote se refirió a desaciertos cometidos por Gobiernos anteriores, producto ello de falta de cooperación al fin preconizado por los libertadores, de hacer una patria libre.

Otros párrafos bellísimos tuvieron como simil la bandera de la estrella solitaria y en el fondo de sus ideas expresó el orador sus deseos de que siempre haya hombres en Cuba que sepan mantener muy en alto el afianzamiento de la República y sostener con sereno juicio el más preciado galardón de los cubanos: su libertad y su prestigio.

Terminó haciendo votos fervientes porque la prosperidad de la República sea la divisa de los que gobiernen y por la felicidad del Jefe del Estado y la de cada uno de los presentes y los ausentes.

DISCURSO PRONUNCIADO POR EL SR. PRESIDENTE DE LA REPUBLICA

Queridos compañeros:

El discurso elocuentísimo que acaba de pronunciar el general doctor Domingo Méndez Capote ha despertado en todos nosotros, sus compañeros, la más viva impresión; la mía ha sido inmensa. Su palabra, brillante siempre, se ha acentuado aun más ante el recuerdo de la fecha que conmemoramos; nos ha transportado a la época, ya distante, en la que, entre comunes anhelos, sufrimientos y peligros, en la guerra de la Independencia patria, discutíamos y pensábamos, en los campamentos, sobre la futura felicidad de ella, y arrostrábamos en los combates la muerte con corazon sereno, por lograr, para nuestros conciudadanos todos, el supremo ideal de libertad y de concordia entre los cubanos y aun más, entre todos los habitantes de nuestra tierra amada, que quisieran, en ella, contribuir, con comunes esfuerzos, a su engrandecimiento y bienestar.

Veinticinco años, señores, cúmplense hoy de aquel veinte de mayo de 1902, radiante y esplendoroso, en que entre los estampidos de los cañones y el loco frenesí de gozo de nuestro pueblo, los generales cubanos presididos por su inolvidable generalísimo Máximo Gómez, recibían en sus brazos, en la fortaleza del Morro, la enseña de la nación amiga que nos había ayudado en nuestros esfuerzos, para izar en ella la bandera amada de nuestra Cuba; esa bandera que defendimos en el campo de batalla, y continuamos defendiendo en los días de la paz, y por la cual tantos compañeros se sacrificaron en nuestras campiñas, donde aun muchos de sus restos las santifican, olvidados en los momentos supremos de su agonía, de todo otro sentimiento que no fuera el supremo de su ideal: la libertad completa de Cuba y su ingreso en el concierto de los pueblos absolutamente independientes del mundo.

Desde entonces hasta hoy, señores, muchos de nuestros compañeros de hace veinticinco años, han caído; periódicamente sobre sus tumbas y con mayor fervor cada año, como reconocimiento a sus méritos excelsos, la devoción patriótica coloca flores sobre sus tumbas. Muchos de ellos murieron, quizás en momentos de desfallecimiento nacional; cuando al rudo golpe de las caídas naturales de un pueblo que da sus primeros pasos en la difícil y ruda marcha de las naciones independientes, parecía eclipsarse la brillante estrella de nuestra bandera. Cuando los nubarrones pasaron y volvió la calma, con ella renació la esperanza; tras los dolores de la caída surgieron los nuevos brotes de la energía y de la voluntad nacional y al volver, en esta fecha, los ojos al pasado, los supervivientes de la gran epopeya de la Independencia podemos mostrar con orgullo a nuestros hijos esta gran obra; podemos sentirnos satisfechos de los sacrificios que nos impusimos y que nos vimos obligados a imponer también a nuestros compatriotas, en el rudísimo período de la lucha.

Todos los países jóvenes tienen dificultades y era natural que Cuba tuviera las suyas; pero realmente, esas pequeñas dificultades han sido lo suficiente para que los hombres de buena voluntad nos hayamos dado cuenta, adquiriendo la experiencia necesaria para llevar a la práctica, de que era indispensable que se hiciese una política verdaderamente patriótica, contando desde luego, primeramente con todos aquellos hombres de la Revolución, que con su sangre y el sacrificio, crearon la patria.

Y los más pesimistas de hoy, los que de buena fe creen que no se han logrado los frutos todos que deberíamos haber obtenido, tienen, forzosamente, que confesar que mirados en conjunto los veinticinco años, ha habido en ellos progresos en todos los órdenes y que modesto esfuerzo, muy modesto, pedimos los supervivientes de la epopeya a nosotros mismos, ahora, y a nuestros hijos, que comienzan ya a sustituirnos en la suprema dirección del país, de continuar bregando y que continúen ellos con fe y con desinterés, persuadidos de que nunca podrán igualar, ni mucho menos superar, a la falange inmensa de mártires y de héroes iniciadores de la independencia nacional, la obra emprendida.

La generación que nos va lentamente sustituyendo en la labor iniciada por nosotros y por nuestros amados compañeros desaparecidos es relativamente fácil; ha de imponerle muchos menos sacrificios y tiene esta generación el deber de soportarlos con valentía para trasmitir a la que siga la herencia hermosa legada por los mártires y que le trasmitiremos nosotros en plazo relativamente breve. La juventud que crece y la que ya actúa, deben tener en cuenta que la libertad de los pueblos puede solo mantenerse por el valor de los ciudadanos, el orden de sus Gobiernos y la aplicación estricta de la justicia. No pueden olvidar que todo buen ciudadano debe hallarse dispuesto en cualquier momento a ofrendar su vida por el supremo ideal de la Patria; que para todo hombre no ha de constituir la suprema satisfacción de la existencia el acumular riquezas, sino el servir honradamente a su país, ser un factor útil en la colectividad social y anhelar, como supremo bien para los últimos años de una vida fecunda, merecer el respeto y la consideración de sus conciudadanos.

En este veinte de mayo histórico, señores, en que se cumplen veinticinco años de vida republicana, no parece propicio el momento para hacer cargos ni mucho menos referirnos a épocas de gobiernos anteriores; todos deben venir aquí a ayudarnos y a cooperar para vencer todas las dificultades que puedan presentarse. Mi vida en la Presidencia de la República no ha sido de alegrías, sino de satisfacciones propias de quien cumple con su deber. En este puesto experimento las mismas alegrías que experimenté en los campos de batalla donde, como ustedes, expuse mi vida y al igual que hoy realicé sacrificios por la libertad y la independencia de nuestra amada Patria. Y si dirigimos la vista hacia atrás como ha unos momentos haca el general Méndez Capote, tenemos que reconocer algunos males cometidos; algunas deficiencias sensibles en nuestros métodos; algunas caídas lamentables en nuestra marcha; pero también habremos de convenir en que, en su conjunto, el país ha tenido un progreso inmenso en todos los órdenes de la vida nacional. Su población ha más que cuadruplicado; su producción es, por lo menos, cinco veces mayor; los ferrocarriles han llevado las actividades de la agricultura y de la industria a regiones inmensas, donde existía la soledad y el silencio de la selva; las viejas poblaciones han sacudido el polvo de los siglos, para gozar de los beneficios de la vida moderna; y, finalmente, nadie supone, al llegar a nuestras costas, que en zona tropical y en una isla de las Antillas, exista una ciudad populosísima como la Habana, dedicada con actividad febril a su engrandecimiento y al aumento de sus bellezas, y que ofrece toda suerte de comodidad a la vida moderna más refinada.

En estos veinticinco años de vida independiente, más de mil quinientos millones de capital extranjero han venido a invertirse en nuestro suelo; no para arrebatar al nativo sus tierras, sino para ayudarle a desenvolver las riquezas de nuestro suelo, tan fecundo. Esos extranjeros, que se sienten contentos y satisfechos entre nosotros, como quizás no puedan sentirse en cualquier otro país del mundo—no porque en ellos dejen de encontrar menos respeto y consideración—por la política de amor y de concordia entre cubanos y extranjeros que venimos practicando.

El tratado de comercio entre Cuba y los Estados Unidos; el tratado sobre las Estaciones Navales, reducidas a una en lugar de las dos que fueron solicitadas; la elección del doctor Antonio Sánchez de Bustamante, nuestro ilustre compatriota, para uno de los puestos de la Corte Internacional de Justicia de la Haya; la aprobación del tratado sobre la Isla de Pinos por el Senado americano y otros muchos actos internacionales que pudieran citarse son exponentes de la gran importancia adquirida por nuestra patria en el concierto de las naciones independientes del mundo entero y prenda de esperanzas ilimitadas futuras, para asegurar a Cuba su creciente importancia internacional.

Mi reciente viaje a los Estados Unidos no ha sido de paseo, y aun cuando no he hecho manifestaciones públicas, porque no me creía obligado a ello, puedo asegurarles a ustedes que será fructífero en resultados. Y ahora ante mis queridos compañeros, quiero decirles que fuí a los Estados Unidos a buscar algo grande para nuestra patria y que todos anhelamos; a deshacer las ligaduras, que aunque no son deshonrosas para nuestro pueblo, entorpecen, por innecesarias, su libre desenvolvimiento. Asimismo puedo asegurarles que todas las cuestiones económicas de Cuba están siendo tratadas en aquel país en estos momentos, con grande interés. El tratado de bultos postales será aprobado por el Congreso de los Estados Unidos, así como otros de primordial importancia para nuestro país.

Posiblemente de todas las satisfacciones que he recibido en mi vida, esta es una de las más grandes e intensas; porque siempre un hombre que ha hecho política o vive de sus gestiones, como yo, en todo momento encuentra algo que tiene para él gran interés. Y yo confieso, señores, que esta reunión de mis antiguos y queridos compañeros, ha tenido y tiene sumo interés; los he reunido aquí porque seguramente ningún otro Presidente podrá tener la dicha, con motivo de las bodas de plata de la República, de congregar a su alrededor a tan valientes soldados de nuestras guerras emancipadoras, y porque, además, tenía vivos deseos de decirles que el actual Presidente, en estos momentos, no ve en ninguno de ustedes a representantes de partido alguno, sino al veterano y compañero queridísimo. A expresaros que es necesario que me ayudéis; que conforme le pido todos los días, en mis constantes y pequeñas arengas al pueblo, que coopere conmigo a la obra de regeneración, creo que con más derecho debo pedírselo a ustedes, porque los que fuimos al campo de la revolución para hacer una patria, honesta, independiente y soberana, estuvimos y estamos obligados preferentemente a defender aquel ideal por el que nos sacrificamos.

Es necesario que cada vez que quieran y sea oportuno, vengan ustedes a Palacio a observar mis actos y a decirme lo malo que en ellos vean, porque entiendo que esa es la manera de consolidar esta patria tan querida y de corresponder con aquellos que cayeron dando su vida por Cuba.

Yo, queridos compañeros, he procurado inspirarme, durante mi Gobierno, en los grandes ideales que nos guiaron en nuestra lucha gloriosa por la independencia. No fuimos a cambiar un Gobierno por otro análogo, a cambiar unos hombres por otros hombres semejantes: fuimos a sustituir un sistema; a dejar de ser colonos para llegar a ser ciudadanos.

Por eso deseo consejos prácticos, no críticas infecundas que nada pueden construir ni remediar. Yo quiero que cada vez que vengan aquí, me traigan la verdadera opinión del pueblo, su latido fecundo, para, inspirándome en él, apreciar los inconvenientes de toda obra y acometer las creaciones nuevas con las cuales debamos sustituir las arcaicas o defectuosas.

Quiero declarar que en todo el tiempo que esté en la Presidencia continuaré haciendo lo mismo que hasta ahora, a no ser que alguien me diga, y discutiendo conmigo me lo pruebe, que he hecho algo malo, y entonces rectificaré, tomando otro camino que sea realmente beneficioso para Cuba.

Yo he tratado de cumplir, y creo que cumplo el programa que me tracé al tomar posesión de este cargo. Llevo a cabo el programa de obras públicas, he consolidado la Hacienda, a pesar de las naturales dificultades, teniendo necesidad de rebajar el presupuesto que encontré vigente al llegar al Poder, como tengo necesidad imperiosa de rebajar aun más el actual. Díganme ustedes y cuantos conozcan la administración pública, hasta dónde resulta escabrosa la labor del gobernante, por laudables propósitos que tenga, para llegar a la solución de los problemas que afectan al país, encontrándose en esas condiciones.

Es por eso por lo que yo les pido ese consejo, y así, compenetrados y unidos, como estuvimos en los campos de la revolución, consolidaderos de la República, tal como la soñaran los paladines de nuestras guerras: Maceo, Martí, Céspedes Máximo Gómez, Alejandro Rodríguez y otros.

Nosotros adquirimos una obligación con el pueblo de Cuba, a quien sacrificamos por aquellos ideales, y con los mártires venerados y queridos que sellaron con el sacrificio de sus vidas la resolución de conseguirlos, y mi solo anhelo es, que mañana la historia diga de mí: fué un patriota honrado, pensó siempre en la felicidad de Cuba y procuró con el ejemplo, enaltecer la obra entrevista en sus ensueños, por los mártires que se sacrificaron por lograr para los cubanos, el disfrute de la libertad y de la independencia, en una república cimentada sobre la honradez administrativa, la justicia, el trabajo, el orden y el respeto internacional.

El día de hoy ha sido estimado y recibido con entusiasmo por casi la totalidad de los países extranjeros. Prueba de ello es la serie de felicitaciones que se han recibido y que quieren decir que Cuba, en el concierto de las naciones libres, es querida, respetada y considerada. Esto debe servir de intensa satisfacción para todos cuantos me escuchan.

Por último, pues contra mi voluntad me extendí lo que no pensaba, quiero hacer un brindis sincero por los generales que se han excusado de asistir y por los presentes, expresándoles, queridos compañeros, que pueden tener la seguridad de que en este puesto tienen ustedes al mismo soldado de la revolución que arrostró todos los sacrificios y todos los inconvenientes para contribuir a la realización de un ideal: la independencia de Cuba. Y que el Presidente de la República está aquí para defender, no a uno u otro partido, sino para defender los intereses nacionales y la bandera cubana, que como muy bien dijo el doctor Méndez Capote, al cumplir hoy veinticinco años de haberse elevado en el mástil del Morro, allí será eterna. He dicho. (Aplausos continuados.)

LOS QUE EXCUSARON SU ASISTENCIA AL ALMUERZO

Jiguaní, 2 de mayo de 1927.—Honorable señor Presidente de la República.—Habana.—Honorable Presidente: Agradezco mucho el alto honor que me hace invitándome para el almuerzo que se efectuará el 20 de mayo, al cual con sumo gusto hubiese asistido, pero por causa de la operación que recientemente hube de sufrir, y de mis muchas heridas por la causa de nuestra Patria irredente, así como del reumatismo que me tiene atacado, quizás por esa misma causa, además de lo mal que me encuentro de la vista, me veo en la imposibilidad de concurrir a dicho acto y al honor que se me hace.—De usted con todo el respeto y consideración.—(f.) **José Reyes**, general del E. L.

Mayo 14 de 1927.—Honorable señor Presidente de la República.—Señor: Honrado con su amable invitación a almorzar el 20 de mayo en unión de los demás compañeros que alcanzaron grado de general en el Ejército Libertador, me veo en la imposibilidad de asistir al acto por tener que embarcarme para Europa el día de mañana por motivos de salud. Con usted y los compañeros del Ejército Libertador estaré en espíritu, orgulloso de ver a nuestra Patria, al cumplir el cuarto de siglo de su organización definitiva, regida por uno de nuestros gloriosos héroes que cumple con los

ANUNCIOS CLASIFICADOS

ULTIMA HORA

ANUNCIOS CLASIFICADOS DEL "DIARIO DE LA MARINA"

LISTA DE LAS AGENCIAS DE LOS ANUNCIOS CLASIFICADOS

DE LOS MUELLES A GALIANO

Nº 1.—Obispo y Cuba, Vidriera de tabacos.
Nº 2.—Oficios 33, Vidriera de Tabacos.
Nº 3.—Zulueta y Misión, "Hotel París", Vidriera de Tabacos.
Nº 28.—Obispo y Compostela, "La Popular". Vidriera de Billetes.
Nº 10.—Mercado de Colón, 25, "El Gallo".
Nº 9.—Consulado y Animas, Farmacia "Santa Amalia".
Nº 8.—Galiano 11, Panadería "La Flor de Galiano".
Nº 7.—Neptuno y Aguila, Almacén de Víveres "El Aguila".
Nº 6.—Galiano y San Rafael, Almacenes "El Encanto".
Nº 5.—Galiano y Zanja, Café "El Imperial". Vidriera de Tabacos.
Nº 25.—Salud y Lealtad, Farmacia del doctor Luis M. de Laosa.
Nº 4.—Monte y Amistad, Café "Marte y Belona". Vidriera de Tabacos.
Nº 51.—Oficios 50, Hotel "El Oriente."
Nº 63.—Zulueta y Dragones, Vidriera de tabacos del café del teatro "Martí".

DE GALIANO A BELASCOAIN

Nº 19.—San Rafael y Campanario, Café "Las Delicias". Vidriera de Tabacos.
Nº 37.—San Lázaro y Campanario, bodega "La Palma".
Nº 16.—San Lázaro y Belascoaín Café "Manhattan". Vidriera.
Nº 15.—Neptuno y Belascoaín, "El Gato Blanco". Billetes.
Nº 12.—Belascoaín 118, esquina a Santo Tomás, "La Villa de Navelgas".
Nº 14.—Reina y Chávez, Café "El Mundo". Vidriera de Tabacos.
Nº 34.—Vives y Figuras, bodega "El Globo".
Nº 32.—Florida y Esperanza, bodega "El Almacén de Florida"

DE BELASCOAIN A INFANTA

Nº 17.—Aramburu 36, Barbería de Guillermo Valdés.
Nº 19.—Infanta y San Rafael, Café "Moderno". Vidriera de Tabacos.
Nº 20.—Infanta y Carlos III, Café "Las Avenidas". Vidriera de Tabacos.
Nº 26.—San Lázaro 383, Café "El Escorial".
Nº 11.—Monte y Arroyo, "La Sorpresa". Vidriera de Tabacos.
Nº 21.—Monte e Infanta, Café "La Esquina de Tejas". Vidriera de Tabacos.
Nº 52.—Carlos III, número 50, "El Paseo". Café.
Nº 60.—Eugenio González, San Francisco esquina a San José.

VEDADO

Nº 25.—San Lázaro y N, Víveres Finos "El Cisne".
Nº 27.—Calzada y Paseo, Víveres Finos, "La Luna".
Nº 30.—Tejas, 159, entre 18 y 20, Café "El Imperio".
Nº 41.—23 y J, Jardín "El Crisante mo".
Nº 42.—11 y K, Bodega "La Flor de Oriente.
Nº 36.—23 y 12, Café "El Chalet". Vidriera de Tabacos.
Nº 61.—17, núm. 233, Lorenzo Blanco

JESUS DEL MONTE, VIBORA Y LUYANO

Nº 33.—Diez de Octubre 147 (Puente de Agua Dulce). Café "La Parra". Vidriera de Tabacos.
Nº 43.—Agua Dulce 10, Taller de Carrocería de Francisco Venta.
Nº 22.—San Francisco y Buena Ventura, Bodega.
Nº 48.—Porvenir y Milagros, Bodega "La Deportiva".
Nº 23.—Avenida de Acosta y Luz Caballero, bodega "La Ofelia".
Nº 49.—Concepción y Avenida de Acosta, Ferretería "La Verdad".
Nº 29.—Diez de Octubre y San Mariano, Bodega "La Maravilla".
Nº 31.—Diez de Octubre, 614, Farmacia "San Ramón".
Nº 47.—Luyanó y Concha, Café "Luyanó Moderno".
Nº 54.—10 de Octubre 305, "La Vía". Almacén de Víveres.
Nº 57.—Calzada de Jesús del Monte número 71, bajos, Rafael González.
Nº 62.—Sola, esquina a Pasaje Sur entre Estrada Palma y Libertad. Colegio Sra. de Peña.

ARROYO APOLO Y SANTA AMALIA

Nº 46.—Calzada de Arroyo Apolo, 20 Víveres "La Palma".
Nº 45.—Diez de Octubre 763, Tienda Mixta (Reparto Santa Amalia).

CERRO

Nº 50.—Calzada del Cerro y Domínguez, Víveres "El Almacén".
Nº 24.—Cerro 875, Juan Seijas.
Nº 59.—Churruca 1-B, esquina a San Cristóbal, Hermanos Castellanos.

MARIANAO

Nº 44.—Real 83, Panadería "La Moderna".

JACOMINO

Nº 44.—Beltrán y Vista Hermosa, Correos, Pedro Muñiz y Carrera.

REGLA

Nº 55.—Martí 14, Bodega "El Gallo" Esteban García.

GUANABACOA

Nº 53.—Pepe Antonio 20, Miguel Rivas Guinat.

CASA BLANCA

Nº 56.—Artes 59, Casa Blanca, Lorenzo Carreras.

ORDEN DE LOS ANUNCIOS CLASIFICADOS

A Alquileres de Casas
B Alquileres de Departamentos.
C Alquileres de Habitaciones
D Alquileres de Locales
E Alquileres de Garages
F Se Necesitan
G Se Ofrecen
H Compra y Venta de Fincas
I Compra y Venta de Solares
J Compra y Venta de Establecimientos
K Compra y Venta de Animales
L Automóviles
LL Dinero en Hipotecas
M Bonos y Valores
N Compra y Venta de Objetos Varios
S Enseñanzas
O Hospedajes
P Para las Damas
Q Compra y Venta de Instrumentos de Música
R Maquinarias
S Muebles y Prendas
T Pérdidas
U Para el Hogar
V Compra y Venta de Libros
W Comidas

(A) ALQUILERES DE CASAS

(1)—Habana

PARA ALMACEN

Alquilo los espléndidos bajos de la casa Aguiar 118, entre Muralla y Teniente Rey, rebajados de renta. La llave en los altos. Informan: calle 27 No. 78. Teléfono F-3886.
U H 23562 30 my.

CASA DE LUJO

Se alquilan los bajos de Escobar, número 168; con cinco cuartos, gran sala, gran saleta lujosamente decorada al igual que el comedor, baño intercalado, servicio de criado, elegante zaguán; está casi esquina a Reina. Informan en los altos.
U. H. S. 2568 21 My

INFANTA 18

Casa barata, edificio Artigas, de dos habitaciones, sala, comedor y cuarto desahogo, baño intercalado, limpieza de escalera, se saca la basura. Hay agua abundante, casa moderna. Informes en Neptuno 172. Teléfono M-6823.
U H S 2693 25 my

SUBIRANA Y PEÑALVER

Se alquilan bonitos bajos y altos con sala, comedor, tres cuartos, baño completo intercalado, cuarto de criados, cocina y baño. Las llaves en el puesto de frutas. Informan: teléfono F-2444.
U. H. 22647.—23 My.

JOVELLAR 35

altos entre M y N, los modernos y lujosos altos con sala, recibidor, terraza, galería de cristales, tres cuartos, comedor, cocina, dos baños, cuartos de criados. Informan A-4794. La llave en los bajos.
U H 22836 24 my.

CARLOS III y Almendares, esquina de fraile, magnífica casa de altos modernos; de cuatro cuartos, sala, saleta y comedor, baño lujoso intercalado, cocina, cuarto de criado y servicios. Informan en los bajos. Tel. U-1564.
U H S 2810 21 my

SE ALQUILAN

Egido número 29 altos entre Acosta y Luz compuesta de sala, saleta, cuatro cuartos, salón grande al fondo, otro cuarto con servicios en la azotea, Aguila número 11, bajos, compuesta de sala, comedor, dos cuartos, baño completo y de criados, entre Trocadero y Colón. Informa Juan Barreiro, Aguiar 27. Teléfono A-9021.
U H S 2844 31 my.

ALQUILO Romay 31, lado Monte, ventilados altos, modernos, para familia que busque salud. Sala, saleta, tres cuartos, gas, baño, bañadera. Llaves en frente 30 A. Informan: Egido 63. Peletería.
U H 23139 20 my.

PEGADO a Reina, cerca de Galiano, se alquilan los altos de Estrella 58, entre Manrique y San Nicolás, sala, comedor, cuatro cuartos, cocina y servicios. Llave en los bajos. Informa: Dr. Fernández. F-1253 y M-8887. UH-23257.—23 My

SE alquilan dos pisos en Industria, 73, compuestos de sala, recibidor, cuatro cuartos, baño completo y servicio de criados, el encargado de la casa informa o en Manrique 20, altos. Teléfono A-8752.
UH-23220 23 My

SE alquila el segundo piso de la casa Peñalver 93, compuesta de sala, comedor y 2 hermosas habitaciones, tiene vista para dos calles, agua abundante. Informes su dueño en el Hotel Nacional, Tel. A-7171. La llave en la bodega.
UH-2852 21 my.

ENTRE Parque y Prado, se alquila un piso alto de la gran casa calle de Virtudes No. 2, esquina a Zulueta, compuesto de tres salones corridos, tres cuartos, galería independiente, entresuelo para criados, cocina y demás servicios, para oficinas, profesionales o club, en la misma informan. Tel. M-4593.
UH-23130.22 My.

SE alquila Estrella 237 bajos, compuesta de sala, saleta, tres habitaciones, baño moderno y cocina de gas. Informes Ramón Fernández. Teléfono: U-1157.
UH-23322 23 my.

SE alquila Campanario 91, altos, sala, saleta, comedor, cuatro cuartos, cocina y baño, dos cuartos en la azotea con servicio, entre San Rafael y San José.
UH-23271. 21 My

A VIVIR muy barato, espléndidos altos con sala, saleta y cuatro cuartos, a una cuadra de Esquina de Tejas $40. Informes calle de Cruz del Padre y Velázquez esquina, bodega.
U H 23361 1 jn.

SE alquila Estrella 233 altos, compuesta de tres habitaciones frescas y cómodas, sala, saleta, baño moderno y cocina de gas. Informes Ramón Fernández, teléfono U-1157.
UH-23323 23 my

ALQUILO Infanta 59 altos, con terraza, sala, saleta, tres habitaciones, baño intercalado, cocina de gas, cuarto y servicio de criado. Informes Ramón Fernández. Tel. U-1157.
UH-23324 23 my.

SE alquila Infanta 43 E. altos, compuesta de cinco habitaciones, sala, saleta, terraza, baño intercalado y cocina de gas. Informes. Ramón Fernández. Tel. U-1157.
UH-23326 23 my

SE alquila Infanta 43 B. altos, compuesta de cuatro habitaciones, sala, saleta, terraza, baño intercalado y cocina de gas. Informes. Ramón Fernández, teléfono U-1157.
UH-23325 23 my

SE alquila Virtudes 162 bajos, compuesta de sala, saleta, tres habitaciones, baño completo y cocina de gas. Informes Ramón Fernández, Tel. U-1157.
UH-23321 23 my.

PEÑALVER número 95, acabado de fabricar, se alquilan las tres plantas de esta casa. Cada una se compone de sala, comedor, dos cuartos, baño intercalado y demás servicios, con agua fría y caliente. Por tener dos frentes uno a Peñalver y otro a Condesa es muy clara y fresca, que da a una cuadra de Belascoaín. Informan en Reina 53. Tel. A-8039.
U H 23442 21 my

ALQUILO para corta familia, casa con sala, tres cuartos, baño de lujo, comedor al fondo, cuarto y baño criados, cocina calentador gas. Lealtad 33, tercer planta. Llave bajos. A-2484. F-5230.
U H 23616 23 my

SE alquila la casa calle Gervasio No. 8-C, bajos, moderna entre San Lázaro y Lagunas. Informan y la llave en Lagunas, bodega.
UH. 23556 23 my.

ENTRE Parque y Prado se alquila un piso alto de la gran casa calle de Virtudes No. 2, esquina a Zulueta, compuesto de tres salones corridos, tres cuartos, galería independiente, entresuelo para criados, cocina y demás servicios, para oficinas, profesionales o club, en la misma informan. Tel. M-4593.
UH-23130 21 my.

SE alquilan los amplios y ventilados altos de San Rafael 98, acabados de pintar, con sala, antesala, cinco habitaciones, amplio comedor, baño completo y servicio sanitario, con motor y abundante agua. Las llaves e informes en el número 100, altos. Telf. A-1882.
UH-S-2864.—21 My

SE alquila la ventilada y espléndida casa Escobar 123 bajos, casi esquina a Reina, compuesta de sala, saleta, comedor, cuatro habitaciones, cocina, gran baño y patio. Informan en Monte 170 bajos. Tel. A-2066.
23691 31 my

ALQUILERES DE CASAS

SE alquila el segundo piso de la moderna casa Malecón 73, compuesta de sala, comedor, dos habitaciones, baño intercalado completo, cocina de gas y cuarto de criados. Informan en Monte 170, Bajos. Tel. A--2066.
23690 31 my.

Aramburo 42, primer piso alto, media cuadra Parque Trillo, sala, recibidor, cuatro habitaciones, baño intercalado, comedor, cocina gas, servicio criados. Llaves: Librería Albela. Teléfono U-5783.
U H 23679 23 my

ACERA de la brisa, muy frescos, bajos sin altos, calle M 266. Sala, comedor, tres habitaciones, baño cocina gas, patio. Llaves Librería Albela. Teléfono U-5783.

LOMA Universidad, San Lázaro 496 alquilo bajos sin altos, sala, comedor, tres habitaciones, baño completo, cocina gas, patio. Llaves Librería Albela. Tel. U-5783.
U H 23678 23 my

ALQUILO $60 fresca planta, bajos Espada 31, entre Neptuno y San Miguel. Sala, comedor, cuatro habitaciones, cocina, servicios. Llave encargada. Informan A-3245, de 12 a 4.
23717 18 24 my

MALECON 56 entre Galiano y San Nicolás, pisos altos. Sala, saleta, cuarto, cocina, baño, mucha agua, elevador $65 Informa: encargado.
23710 23 my

SE alquilan los altos de Corrales 88 entre Indio y Angeles compuesta de sala, saleta, amplia habitaciones, baño intercalado. No falta el agua. Precio $55.
S 2935 23 my

EN 40 pesos se alquila casa moderna en Vives y Figuras, altos. Informan A-3572.
U H 23728 23 my.

FRENTE AL CAMPO MARTE

Se alquilan los amplios altos de Monte número 35, compuestos de sala, comedor y 4 habitaciones, cocina de gas. Informan en los bajos. Teléfono A-1358.
23670 25 my

EN $70.00 ALTOS MODERNOS

esquina de fraile, a una cuadra de Carlos III, terraza, sala, comedor corrido hall, tres cuartos, baño intercalado y cocina de gas. No falta el agua; tiene motor. Montero y Lugareño. Llave en la bodega.
U H S 2924 29 my.

ALTOS CHICOS 30 PESOS

con cuarto, sala, servicio, cocina, con luz y agua abundante. Ayesterán 12 entre Lugareño y Bruzón.
S 2937 23 my

SE alquilan 20 casas acabadas de fabricar en Belascoaín esquina a San Miguel, altos de la Peletería, con agua abundante. Lo más fresco. Hay para todos los gustos.
23736 26 my.

CUARENTA pesos, hermosos altos, sala, saleta y tres habitaciones, acabados de reedificar, motor para agua. Marqués González 17. Informan Tel. I-4546.
23737 28 my.

CARDENAS 52

Se alquila el segundo piso. Sala, saleta, comedor, tres habitaciones, baño, servicio de criados y cocina de gas. Agua abundante. Informes: Tel. A-0480.
U H 23735 24 my

(2)—Vedado

SE ALQUILA la hermosa casa, esquina de Fraile, de M esquina a 21, de altos y bajos. Seis cuartos, dos cuartos de baño, gran hall, comedor, sala, saleta, cocina, portal, terraza, garage para dos automóviles, cuartos independientes para chofer y criados con baño intercalado y gran jardín. Informa J. M. Herrero, de diez a doce de la mañana y de cuatro a siete de la tarde. Teléfono M-9785. El chalet puede verse despues de las 2 de la tarde.
ind. 19 Abr.

ALQUILO, casas Vedado, estilo español, con todas las comodidades modernas. Muy frescas, agua abundante, cuatro habitaciones de dormir, magnífico baño, etc. Véanse de 10 a 12 y 2 a 6. Alquiler $60 y $70. Calle 23 esquina a 6. Informes F-5134.
U H 23486 22 my

SE alquila la muy fresca casa D No. 220 esquina a 23 con jardín, portal, sala, cuatro habitaciones, comedor, baño, cocina, cuartos y baño de criados. La llave al lado. Informan teléfono A-7337.
UH. 23536 22 my.

SE alquila en lo mejor de la calle 23, entre B y C. número 309, una gran casa de altos, muy ventilados, garage para una o dos máquinas. Informan Tel. F-4027.
U H 23327 23 my

VEDADO, se alquilan los altos de la casa calle 4, número 182, entre 19 y 21 con recibidor, terraza, sala, saleta, comedor, cuatro habitaciones, baño intercalado, cuarto y servicio de criados, agua caliente y fría, toda decorada y muy fresca acera de la sombra y brisa. Puede verse a todas horas, pregunte por el encargado. Informan: Inquisidor 28. Teléfono A-6483.
U. H. 22548.—23 My

VEDADO. Se alquilan los bajos de F núm. 177, entre 17 y 19, sala, saleta, cuatro cuartos, comedor, cocina gas, carbón, garaje, cuarto y servicio criados. Informan en la esquina de 19.
U H 23469 21 my

VEDADO. Se alquila una casa independiente, nueva, calle 2 y 35, casi esquina. Jardín, portal, piso, terraza, recibidor, sala, piso mármol, tres cuartos, baño intercalado, bañadera porcelana, entrada, comedor, cocina, inodoros, sirviente; agua fría y caliente; pisos mosaico, patio espacioso. Construcción monolítica. Tiene un espacioso cuarto en los altos con subida y entrada independiente y escalera de mármol y lavamanos y salida a la azotea. Precio de situación. La llave por 35. Tel. A-4416.
23703 23 my

SE alquila moderna casa de esquina con cuatro cuartos, sala, comedor, baño, cocina, cuarto y servicios de criados y otra de tres cuartos, sala, comedor, recibidor, baño, cocina y servicios. Jovellar y Hospital. La llave en la bodega. Su dueño calle H número 225, Vedado.
23743 23 my

ALQUILERES DE CASAS

VEDADO. Se alquila la bonita cómoda y fresca casa, de la calle Paseo número 7 entre 5a. y Calzada. Las llaves en el número 5, condiciones y precio en Cuatro número 4.
U H 23554 25 my.

VEDADO se alquila un piso alto, muy fresco todo decorado, en la calle C y 29, compuesto de sala, comedor, cuatro cuartos, baño completo, cuarto y servicio de criados, cocina y calentador de gas. Informan en los bajos por C.
UH. 23594 22 my.

VEDADO alquilo la casa calle 5a. número 95 entre 6 y 8 jardín, portal, sala, saleta, cuatro cuartos, baño, patio, cocina. Informan 101. Tel. F-1675.
23669 23 my.

(3)—J. del Monte y la Víbora

GANGA

Se alquila la hermosa casa Villa Tibidabo, situada en la calle José de la Luz Caballero esquina a Carmen, en lo alto de la Loma del Mazo. Desde su terraza se contempla el panorama más hermoso de la Habana. A una cuadra de los Hnos. Maristas. Compuesta de sala, comedor, hall, seis cuartos, magnífico baño, repostería, cocina, cuarto de criado con baño, garage con habitación para chauffeur, rodeada de jardines. La llave en la casa del lado "Villa Bellavista". Ultimo precio 110 pesos. Informan: señor Sandino. M-9556. Prado 103, altos.
E 590 ind 2 ms.

SANTOS SUAREZ No. 3 1|2

Se alquilan buenos bajos y altos con sala, comedor, cuatro cuartos, baño, cuarto de criado, cocina y servicio. La llave en el No. 1. Informan: Teléfono F-2444.
U. H. 22647.—23 My

ALQUILAN casas frescas y claras a $23 $25 y $35. Informan Rodriguez 124 entre Reforma y Guasabacoa.
U H 23639 29 my.

SE alquila o se vende a pagar con los alquileres una casa moderna, con dos garages, en Jesús del Monte, a cinco cuadras de la Iglesia. Renta 200 pesos mensuales. Informan I-2372, de 1 a 6 p. m.
23677 23 my

(5)—Marianao

ALMENDARES, CALLE C y 4

A la brisa, sin estrenar, alquilo tres casas; tres y cuatro habitaciones, baño intercalado, con y sin garage, en 40, 45 y 50 pesos. FO-1762. U. H. S. 2610 24 My

SE alquila una casita compuesta de sala, dos habitaciones, un baño intercalado, de 4 aparatos con agua caliente, cocina y patio, en la calle Avenida 1a., entre 10 y 11, Ampliación de Almendares, al lado de la Escuela Mendoza y a una cuadra de la línea de la Playa, precio 25 pesos. Informan en Villegas 99 y el teléfono A-0157. UH-23302.—23 My

MIRAMAR, CALLE 7a. y 16

Se alquila esta hermosa casa, con sala, comedor, recibidor, cuatro hermosos cuartos, closet, regio cuarto de baño, despensa, pantry, cocina, dos garages, cuarto de criado y demás servicios. Informan en la misma.
U H S 2809 21 my

(6)—Cerro.

SE alquila moderno y fresco chalet, bien situado, Calle de Domínguez número 17 esquina a Santa Catalina, Cerro. Compuesto de portal, sala, recibidor, comedor, hall, cuatro cuartos, baño intercalado, cuarto de criados, baño y garage. Informan: A-3129. Tulipán 3, Cerro.
U. H. 23516 25 my.

Extrarradio

CHALET EN VARADERO

Alquilo amueblado uno para la temporada de verano con grandes portales, trece habitaciones, sala, comedor, garage y demás servicios. Contiguo al Club Náutico. Informan Teléfono F-5241.
U H 23080 31 my.

(B) DEPARTAMENTOS

(7)—Habana

EDIFICIO CORBON

Industria 72 1|2, a dos cuadras de Prado. Apartamentos de dos espaciosas habitaciones y gran cuarto de baño con abundante agua caliente y fría, servicio de criados, ascensor día y noche y sereno en el interior. Precio desde 45 pesos.
U. H. 21329. 5 Jn.

AVENIDA República esquina a Mazón, se alquilan dos departamentos con sala, recibidor, cuatro cuartos, baño intercalado, comedor al fondo, galería cubierta de persianas, cocina y calentador de gas, cuarto criada. Informes F-1152.
U H 23131 23 my.

CASA APARTAMENTOS

Muy baratas y de lo más moderno, de sala, una y dos habitaciones, magníficos baños, agua abundante, comedor y tiene elevador. Neptuno 172, entre Escobar y Gervasio.
U H S 2692 25 my.

AGUILA NUM. 311

entre Misión y Esperanza; se alquilan departamentos sin estrenar, con todas las comodidades. $25.00 los interiores y $35 los de frente. Llaves e informes en la misma. Tel. F-1159. U H S 2892 22 my

ALQUILO en Industria núm. 81, azotea departamento moderno, independiente, fresco y ventilado, sala, cuarto baño completo y cocina de gas. Precio $35. Puede verse a todas horas. Lo enseña el portero. Informes: Cuba 32 (altos), A-9518.
U H 23478 21 my

SE alquila un departamento de dos habitaciones con ventana para la calle y agua corriente para oficina o corta familia. Informan en la misma. Tejadillo número 17.
S 2932 23 my

SE alquila en Teniente Rey 76 esquina a Aguacate, un espléndido departamento de dos habitaciones, lavabo, de agua corriente, cuatro balcones a la calle, propio para personas de gusto y dos habitaciones separadas. Se cambian referencias. Informan en los bajos.
23732 24 my

(C) HABITACIONES

(10)—Habana

HABITACIONES. Se alquilan dos a 15 pesos y las dos 25 y una sala para profesional. Agua abundante. Unicos inquilinos. Casa moderna. Gervasio 35-A, altos. Tel. A-2491. U H S 2879 21 my

HABITACIONES

OBRAPIA 94-98

Hermosas y frescas habitaciones de 5x6 metros con gabinetes de mamparas de 3x4 y balcones a la calle. Otras interiores, todas con lavabo de agua corriente, luz toda la noche, limpieza. Precio módico. Oficinas, hombres solos, matrimonios sin niños. Informes: Portero.
23701 25 my

HABITACIONES y departamentos frescos, con todo servicio, buena comida, lugar céntrico, agua caliente y fría. Aguila 90, altos, entre San José y Barcelona. Teléfono M-2933.
23731 23 my

(D) LOCALES

(13)—Habana

SE ALQUILA UN BUEN LOCAL propio para establecimiento en la esquina de Toyo. Informan en el café. Teléfono I-2728.
U. H. 22639.—23 My.

GRAN LOCAL

Belascoaín número 637, a media cuadra de Cuatro Caminos, alquiler de situación. Informan: Sr. Martín. Escobar, número 168.
U. H. S. 2559. 21 My.

PARA ALMACEN

Alquilo Revilagigedo y Tallapiedra, esquina con ocho puertas. Nueva construcción, 400 metros superficie. Un salón alto para dependientes. Informa doctor Lamelas. Cuba 62. U H 22830 24 my

ALQUILO hermoso local, cerca de los muelles y Terminal; propio para oficina o casa de comercio; muy claro y ventilado. Se da barato. Informes A-0128.
U H S 2888 21 my

LOCAL muy barato, propio para cualquier negocio, se alquila Vives y figuras. Informan A-3572.
U H 23727 26 my

NEPTUNO 220

Acabado de fabricar, un gran local para establecimiento y se puede dividir en dos. Vean a su dueño. Angeles 7, café, A-4627. U H 22832 24 my.

(F) SE NECESITAN

(17)—Criadas de mano y Manejadoras

SE solicita una criada de mano. Sueldo $30. Se le paga el viaje. Ave. de la Paz número 8, Alturas de Almendares.
S 2934 23 my

SE desea joven de color de buen carácter para atender a los quehaceres de casa chica y dos personas. Buen sueldo. Llamen al I-6467. S 2936 22 my.

(19)—Cocineras

SE necesita una excelente cocinera, repostera, blanca o de color, que duerma en la casa. Tel. M-4467.
23725 23 my.

(24)—Personas de ignorado domicilio

SE desea saber el paradero de Antonio Hidalgo Alvarez, que era legionario en Ceuta (Africa) en el año 1925, en esa fecha sus familiares residían en Calbarién, proviniente de Santa Clara, tenía un hermano empleado en el ferrocarril Cuba Central, lo desea su madrina de guerra. Dirijanse por carta a M. P. A., calle G número 127 entre 13 y 15, Vedado, Habana.
U H S 2927 23 my.

(25)—Varios

COMANDITARIO

Para un negocio ya establecido de artículos de gran consumo, que puede producir cien pesos diarios, se solicita un comanditario con diez mil pesos. Se dan referencias bancarias. Dirigirse al apartado 2167, para concertar entrevista.
23723 22 my.

NECESITO hombre solo, encargado vecindad, para cubrir recibos, cobrar, aguilar, lechadas, limpieza, etc. Sueldo: desayuno, comida, habitación y 15 pesos. Trabajador y que traiga referencias. Belascoaín 41 1|2, altos.
23733 23 my

(26)—Agencias de colocaciones

SI NECESITA CRIADOS LLAME TELEFONO A-9682

Tenemos toda clase empleados con referencias, criados, cocineros, criadas, cocineras, manejadoras, dependientes, camareros, fregadores, chauffeurs, jardineros La Complaciente. Sol 104.
U H 20342 30 my

AGENCIA LA ESTRELLA LUZ 57. TELF. M-9578

Ofrece cocineros, criados, camareros, dependientes, café y fonda, carnicería, repartidores de cantinas, chauffeur, cocineras, criadas. Informan Luz 57. Teléfono M-9578. U H 22863 13 jn.

VILLAVERDE Y CA. O'REILLY 13. TELF. A-2348

Unica agencia que tiene siempre personal competente de cocineros, dependientes, camareros, jardineros, criados, porteros ayudantes, fregadores, etc., etc. Se mandan a toda la Isla. Villaverde Cía. O'Reilly 13. UH. 23495 26 my.

(G) SE OFRECEN

(27)—Criadas de mano y Manejadoras.

SE ofrece una muchacha española para criada de mano, sabe coser, tiene inmejorables referencias. Tel. M-7122.
23687 23 my.

SE ofrece una muchacha de color joven, formal y con referencias para criada de mano, manejadora o cocinar y limpiar a corta familia. Tel. M-7122.
23686 23 my.

SE ofrece una joven española para criada de mano o manejadora y otra joven mexicana, para lo mismo, las dos son prácticas y tienen recomendación, teléfono A-4792
23698 22 my.

DESEA colocarse una muchacha española de criada de mano o para comedor, lleva tiempo en el país, tiene buenas referencias. Informan Reina 98 Tintorería.
23726 23 my.

DESEA colocarse una muchacha peninsular, sería y formal, para criada de mano o manejadora, tiene buen carácter para los niños. Neptuno 34 altos, teléfono A-7933. 23729 23 my

UNA muchacha española desea colocarse de criada de mano o manejadora. Tiene quien la recomiende. Informan: Real 107, (está en Marianao).
S 2933 26 my

DESEA colocarse una muchacha de 35 años de edad, para criada de mano o manejadora. Es cariñosa con los niños y trabajadora. Lleva tiempo en el país. Tiene buenas referencias. Informan Teléfono F-1712. 23704 23 my

DESEAN colocarse dos muchachas españolas una de criada de mano; la otra para cocinar. Tienen referencias. Duermen en la colocación. Informan Teléfono U-2386. 23709 23 my.

CRIADA de mano, española, casada, 30 años, solicita casa formal y honrada. Pide referencias y tiene recomendación. Villegas 93. Teléfono A-9915.
U H 23720 23 my.

DESEA COLOCARSE

una muchacha. Lleva tiempo en el país No tiene primos. Entiende algo de cocina. No va para fuera de la Habana. M-8610. 23730 23 my

(28)—Criadas de Habitaciones y Coser

SE ofrece una muchacha española para cuartos o manejadora. Informan Compostela 71. Teléfono A-7146.
U H 23635 22 my

SE OFRECEN

DESEA colocarse joven española para criada de comedor o de cuartos; sabe cumplir con su obligación y tiene quien la recomiende. Informan Real 134 y Santa Lucía 18, Mariana. U H 23426 21 my

SE ofrece joven fina, española para el servicio de cuarto y coser. Está acostumbrada al servicio fino de buenas familias y da informes de las mismas. Sabe planchar ropa fina de señora. Informan teléfono M-3390. Mercaderes 16, altos.
U H 23484 21 my

(29)—Criados de mano

SE desea colocar un criado de mano, entiende de jardines y hortalizas, es práctico en su oficio y tiene las referencias que deseen, de las familias con que ha trabajado, de su honradez, es formal y sabe cumplir; dura tiempo empleado. Informes: I-1775 a todas horas. López.
U H 23509 21 my.

SE ofrece un joven español para criado de mano, es fino, honrado y trabajador; la familia con quien trabajó lo recomienda. Sabe toda clase de servicios finos. Si lo desea llamen al Tel. M-9461
U H 23654 22 my.

SE desea colocar un buen criado de mano, tiene buenas recomendaciones y es práctico en todo el servicio, también como ayuda de cámara. Informan: Teléfono F-1785. U H 23510 21 my.

SE ofrece buen criado fino en trato y servicio, plancha ropa de caballero, tiene buenas referencias, Tel. F-2806, módicas pretensiones. 23589 22 my

SE desea colocar un joven español para camarero o mozo de limpieza o sereno, tiene referencias, Teléfono: M-4926.
23696 22 my.

SE ofrece criado de mano, peninsular, con muy buenas referencias de las casas que trabajó. Lo mismo se coloca de camarero o portero. Va a cualquier punto. Teléfono A-4792.
23697 22 my.

SE ofrece un buen criado de mano o para ayudante de chauffeur y para acompañar a cualquier caballero particular, sin pretensiones. Si lo desean Teléfono F-5518. Ramón Boca.
23707 23 my

Un japonés desea colocarse de criado de mano. Es muy trabajador y honrado. Informan Tel U-4291.
23671 24 my

DESEA colocarse un joven japonés de criado de mano o portero. Informan: Teléfono M-6048. 23745 23 my

(30)—Cocineras

UNA española se desea colocar para cocinar y limpiar, sabe cumplir con su obligación, tiene referencias de las casas donde ha trabajado, informan en Mercaderes 39, preguntar por la encargada. 23676 23 my.

SE ofrece una buena cocinera de color, limpia, formal y con referencias, hace dulces, no duerme en la colocación. Teléfono M-7122. 23685 23 my.

SE desa colocar una joven de color para cocinar, no duerme en la colocación, no le importa hacer plaza y tiene recomendación de la última casa, teléfono M-4467. 23695 22 my

SE desa colocar una buena cocinera peninsular, cocina a la española y a la criolla, quiere casa de moralidad, sabe cumplir con su obligación. Informan teléfono M-9090. Zulueta 22.
23694 22 my

COCINERA española desea, colocarse, sabe cumplir con su obligación. No duerme en la colocación. Darán Razón, bodega. Informan en el Teléfono M-2462.
23700 22 my.

SE ofrece cocinera del país, mediana edad, criolla, española, repostera, hace plaza, duerme fuera; no menos 25 pesos, da referencias. Informan Manrique 50, altos, Felicia, de 6 a 8 y de 4 a 6.
U H 23702 23 my

DESEA colocarse una cocinera española, sabe cocinar a la criolla y española. No duerme en la casa. Entiende de repostería. Informan en el Tel. F-1146.
23705 23 my.

DESEA colocarse una cocinera. Duerme en la colocación; sabe hacer dulces. Informan Gervasio 126. Tel. U-4669.
23708 23 my

(31)—Cocineros

SE ofrece un cocinero repostero, hombre solo y trabajador, muy limpio. Tiene referencias de las mejores casas de la Habana. Informan Teléfono A-5163.
U H 23634 21 my

COCINERO peninsular, mediana edad, ofrece sus servicios a las casas particulares o del comercio. Gran especialidad en lunch. Excelente esmero en casas particulares; gran variedad de platos criollos y españoles; infinidad de dulces, muy limpio y competente en su trabajo, sin pretensiones. Informan U-5122.
U H 23658 24 my

SE desea colocar un cocinero español en casa particular o comercio, sabe repostería y también sale al campo. Informan Tel. M-6255. U H 23576 699 22 my

SE ofrece un buen cocinero repostero y dulcero blanco, muy práctico en criolla, española y francesa, muy limpio y puntual para particular, comercio o restaurant, hombre solo. Tel. M-9090. Mercado de Colón. 23675 23 my

SE ofrece buen cocinero repostero español, práctico en cocina criolla, española y francesa, pastelería y helados, trabajó con las familias más distinguidas de la Habana, muy limpio en la cocina, es hombre solo, joven, sueldo según las pretensiones de la casa, le gusta orden y respeto en la cocina. Cienfuegos 14. Sale al campo. Tel. A-7416.
23693 23 my.

SE ofrece un cocinero de color. Cocina a la criolla, española y americana y francesa. Sabe repostería, muy limpio. Tiene buena referencias o para comercio o casa particular o fuera de la Habana. Teléfono F-4216.
23712 23 my

UN joven español desea colocarse de cocinero, en casa particular o comercio. Tiene quien lo garantice. Informan Inquisidor 24. Teléfono M-1611.
23716 23 my

(33)—Chauffeurs

DESEA colocarse un chauffeur español, en casa particular o comercio, nueve años de práctica. Buenas referencias y cumplidor de mis deberes. Avisen Teléfono M-8238. Félix. 23721 23 my.

(35)—Varios

SE desea colocar un joven español de jardinero o criado de mano o ayudante de chofer; da buenas referencias y sin pretensiones. Informan F. O. 1451.
U H S 2900 24 my.

MATRIMONIO alemán, de mediana edad, poco tiempo en Cuba, desea colocarse en casa de moralidad en ciudad o campo. Compostela 66, primer piso 13. Lauritz. 23668 23 my

SE desea colocar un jardinero en casa particular, es práctico en el oficio y tiene buenas referencias de las casas que ha trabajado. Informan calle 25 entre B y C. Tel. F-5371. 23674 24 my

SE ofrece joven español para comercio, ayudante cocina, bodega o cosa análoga. Informan A-3318.
UH-23683-84 23 my

DESEA colocarse un joven español en panadería, para cocinar u otra casa de comercio por el estilo. Tiene quien lo recomiende. A-1142, de 8 a 9 a. m.
23712 23 my

COMPETENTE JARDINERO JAPONES

desea trabajar en la Habana o campo. Informan Neptuno 206. Tel. U-4291.
23672 23 my

DESEA colocarse un matrimonio español él como chauffeur y ella como criada de cuartos o coser. Tenemos referencias de las mejores casas de la Habana, muchos años de práctica. Avisen Teléfono M-8238. Félix. 23722 23 my.

(I) COMPRA Y VENTA DE SOLARES YERMOS

SE VENDE UN SOLAR

en la Calzada de la Víbora esquina a Bella Vista, al contado $1,000 y $7,000, se dejan en hipoteca por diez años, pudiendo cancelarla en cualquier tiempo el comprador pagando únicamente los réditos hasta el día de la cancelación. Teléfono U-3727. UH-23219.—25 My

(H) COMPRA Y VENTA DE FINCAS

(36)—Urbanas

VEDADO, CASA MODERNA

con jardín, portal, sala, dos cuartos, baño completo, comedor, etc., se alquila en 45 pesos. Calle 20 número 28 entre 15 y 17. La llave en la bodega La Jardinera.

**VEDADO, CALLE 20

AYER INICIO LINDBERGH SU VUELO

Viene de la página QUINCE

LINDBERG PASO SOBRE SAN JUAN DE TERRANOVA A LAS TRECE HORAS DE VUELO

SAN JUAN DE TERRANOVA, mayo 20 (A. P.)—El capitán Charles Lindbergh, que está haciendo el vuelo de Nueva York a París sin escalas, pasó por encima de esta ciudad a las nueve menos cuarto de la noche de hoy, tiempo del Atlántico, es decir 12 y 53 minutos después de haberlo comenzado.

Los habitantes vieron un monoplano plateado cruzando sobre San Juan, volando a poca altura, en vuelo al Este, hacia el océano. No se pudo ver el NX-211 que es el distintivo del aparato, en alas y fuselaje, pero el aeroplano fué identificado como el de Lindbergh por los muchos que han visto sus fotografías en los periódicos.

Los residentes de San Juan que vieron el 'Espíritu de San Luis' son las últimas personas que lo hacen en el Nuevo Mundo, ya que el aparato no volverá a verse nuevamente hasta que llegue a las costas de Irlanda, que será dentro de veinticuatro horas, calculadas por la velocidad horaria del aparato.

Los informes acerca del tiempo son propicios y se espera que mejoren en las próximas veinticuatro horas.

Los aviadores veteranos dicen que el sueño es el factor decisivo en este asunto. Si el esforzado Charles Lindbergh puede estar despierto cuarenta horas, resistiendo la tensión del vuelo, y si sus mecanismos se mantienen hasta el fin, todas las probabilidades están con él.

Los inofrmes sobre los avances del aparato indican que mantiene una velocidad de 160 kilómetros por hora.

Si Lindbergh logra mantener la velocidad con que pasó por encima de Terranova se calcula que llegará a París cerca de la media noche de mañana, hora de Nueva York, que serán las cinco de la madrugada del domingo en la capital francesa. En tal caso habrá empleado en el vuelo cuarenta horas.

A causa del gran círculo que está trazando en su ruta, sigue un curso no frecuentado por los buques, motivo opr el cual no se considera probable que sean frecuentes las noticias de los progresos de su vuelo desde Terranova a Irlanda.

NO HAN VUELTO A TENERSE NOTICIAS DE LINDBERGH

NUEVA YORK, mayo 20. UP. A la media noche de hoy—tiempo normal del Este—no acusaban las estaciones de radio haber recibido noticias del capitán Lindbergh, desde que pasó por San Juan de Terranova, a las 7 y 15 p. m. Se considera improbable que pueda verse al avión antes de llegar a las costas de Irlanda, pues que no hay barco alguno navegando por esa ruta, en el Atlántico septentrional.

LINDBERGH ENCONTRARA BUEN TIEMPO

LONDRES, mayo 20. UP. Un área de buen tiempo, que comprende mil millas en mitad del Atántico aguarda al capitán Carlos Lindbergh, según anuncio de los meteorólogos londinenses.

Si Lindbergh no fracasa en su vuelo, tiene el peligro de encontrar lluvia frente a las costas de Irlanda, aun cuando existe la posibilidad de que la actual depresión se mueva hacia el Norte, en cuya caso encontrará buen tiempo cerca de la costa irlandesa. Los pronósticos del tiempo se basan en el actual estado atmosférico y se refieren al que podrá encontrar el aviador en las próximas veinticuatro horas. Los pronósticos se formulan de acuerdo con los informes que trasmiten los barcos desde alta mar.

"Es probable que los vientos arrastren a Lindbergh hacia Groenlandia, dicho el representante de la oficina meteorológica oficial del Ministerio del Aire a la Prensa Unida. Debe entonces moverse gradualmente hacia el Sudeste. Su seguridad, descartando desde luego el fallo del motor, depende de la altura de las nubes. Si estas tocan el océano, su situación será grave. Ello no obstante, no parece probable que encuentre fuertes temporales. El viento sopla favorablemente, y varía en velocidad de seis a veintisiete millas en toda su ruta por el Atlántico".

LOS PESCADORES DE IRLANDA ESPERAN ANSIOSOS EL PASO DE LINDBERGH

CORK, Irlanda, mayo 20. UP. Cientos de pescadores, de guardacostas y campesinos reunidos en las costas de los condados de Cork, Kerry, Clare y Galway, tienen los ojos fijos en el mar, esperando ver al capitán norteamericano Lindbergh cuando pase por aquí rumbo a Francia, en su vuelo directo New York-París.

A despecho del anuncio aficial de que el aviador no pasará antes del mediodía, en las cimas de los montes y en todas las alturas asequibles una multitud curiosa espera el paso del aviador intrépido.

Los viejos lobos de mar esperan que Lindbergh pueda triunfar en la empresa, habida cuenta del estado favorable del tiempo. Cree que como primer objetivo tratará de identificar la costa de Galway, desde donde pondrá proa directa a Cherburgo.

EL CALCULO DE LA LLEGADA A PARIS

WASHINGTON, mayo 20. UP. Carlos E. Lindbergh tiene una buena perspectiva de llegar a París a las 3 y 30 de mañana por la tarde (hora de Cuba) según cálculos de la Secretaría de la Marina de Washington.

La verificación de sus progresos hasta ahora, con el cálculo de la velocidad aérea, ha permitido a la Secretaría estimar, que con buen tiempo, y sin percances, llegará a la capital de Francia a esa hora, es decir a las 32 y media de su salida de Nueva York.

HACENSE EN PARIS GRANDES PREPARATIVOS PARA RECIBIR A LINDBERGH

PARIS, Mayo 20.—(A. P.)—El aerodromo de Le Bourget, el mismo de donde salieron hace doce días los capitanes franceses Charles Nungesser y Francois Coli, en el "Pájaro Blanco", en dirección a Nueva York, hacía esta noche todos los preparativos para el recibimiento del intrépido aviador norte-americano Capitán Charles Lindbergh, que salió hoy por la mañana de Nueva York en dirección a París, optando al Premio Orteig, de 25,000 pesos, para el primero que cruce el Atlántico entre las dos ciudades, sin hacer escalas.

Todo estará listo para que el capitán Lindbergh pueda aterrizar en Le Bourget la noche del sábado al domingo. Las autoridades francesas y la colonia de los Estados Unidos hacen también preparativos para la que será magnífica recepción oficial.

El Ministerio de Marina rió hoy órdenes para que el gran faro aéreo de Cherburgo sea encendido, de modo que el aviador pueda guiarse cuando se aproxime a las costas de Francia. El Departamento del Aire también ha ordenado que se enciendan todas las luces de la vía aérea París-Londres, mientras que el gran faro instalado en Monte-Valerian, sobre el cementerio de Suresnes, lanzará sus rayos a doscientas millas de distancia en el espacio.

Ya se hacen los planes para un gran banquete al aviador en la misma noche de la llegada, si el capitán Lindbergh se encuentra lo bastante fuerte después de su dura jpornada de 35 horas de vuelo.

En el caso de que el "Espíritu de San Luis" llegue a costas francesas de día, le dará escolta un grupo de aeroplanos, hasta Le Bourget. El sentimentalismo, factor importante del carácter galo, ha interpretado a su modo el nombre del aeroplano tipo Ryan, relacionándolo con uno de los más grandes Reyes que tuvo Francia (Luis IX, para la historia San Luis) y también el espíritu de aquellos misioneros franceses que tanto hicieron por la colonización y civilización del gran valle del Mississippi, hace tres siglos.

Los aviadores avezados a las luchas con los espacios han calificado la tentativa del capitán Lindbergh como algo "muy hermoso, pero insensato". Varios ases de la guerra y muchos veteranos de ésta y de las líneas comerciales aéreas que funcionan en Europa, reunidos hoy en la residencia de la Liga Internacional de Aviadores, en el Bosque de Bolonia, se han mostrado casi unánimes en la opinión de que Lindbergh está corriendo un albur peligroso al lanzarse sobre el Océano en un aparato de un solo motor y sin telegrafía inalámbrica. Todavía hay creencia de que el valeroso norteamericano puede triunfar si le es posible vencer el sueño, la fatiga y la tensión nerviosa. Esto, en opinión de los aviadores experimentados, en lo más difícil en las travesías aéreas.

En Memoria

Viene de la PRIMERA página

Nacional de Veteranos dirigió su cálida palabra para hablar de los héroes de nuestras guerras de independencia. Empezó su oración dedicando férvidos elogios al inmortal Máximo Gómez. Nos dijo de sus luchas en el campo de batalla, de su tesón para mantener una idea, de sus valientes resoluciones frente a la adversidad, sus esperanzas inquebrantables, su valor sereno y majestuoso, sus condiciones de gran estratega de la guerra, su hombría de bien y su caballerosidad sin límites. '¡Era un carácter!' dijo el General Betancourt.

Al hablar del recuerdo que debe el pueblo cubano a sus patriotas muertos, a las tumbas de los que ofrendaron sus vidas en aras de la libertad de nuestro suelo, dijo el General Betancourt, en frase vibrante de fuego patriótico: 'Yo quiero que nuestras tumbas sean defendidas por el patriotismo y por el amor y que la veneración más grande toque a su puerta'.

Y al hacer resaltar las condiciones guerreras de nuestros libertadores, los compara con los estoicos hijos de Esparta, insensibles al dolor y mudos ante los sufrimientos físicos y morales, pues los que combatían en los campos de batalla, solamente tenían un ideal, un punto fijo de mira, una sola aspiración: la independencia; y ni el hambre, ni el dolor, ni la miseria hicieron que jamás decayera el espíritu de la revolución, llama encendida en el pecho valiente y noble de todos los cubanos, haciéndolos mantener ante las adverridades, enhiesto y firme el brazo de los guerreros que luchaban por conseguir la libertad. Estos mismos sufrimientos imprimían en los espíritus de los cubanos combatientes más arrestos para continuar guerreando.

Hace una hermosa evocación del campo de batalla mambí y dice las siguientes frases llenas de patriotismo: 'Al despuntar la aurora, en mañanas primaverales, estas mañanas aromáticas de nuestros campos, nos despertaba el ruido alegre del clarín o el estampido sordo y lúgubre del cañón, pero nosotros, guerreros de la libertad, despertábamos siempre alegres porque sabíamos que íbamos de nuevo a comenzar un acto para alcanzar nuestra independencia; idea fija en todos nuestros corazones como un solo pensamiento, como un solo y único ideal de la vida, la libertad de nuestra patria'.

El General Betancourt que pronunció una bella oración patriótica fué ovacionado por los concurrentes al acto.

Tomó la palabra después el joven abogado, Dr. Emilio Núñez Portuondo, hijo del General Emilio Núñez, el vicepresidente de la República, y también honró la memoria de Máximo Gómez.

El Dr. Núñez, que posee un fácil y elegante verbo pronunció un discurso bellísimo, de altos conceptos, de pensamientos profundos, enjundioso y elevado.

Al dar término a su bella pieza oraotria, recibió el joven letrado una nutrida salva de aplausos, siendo muy felicitado.

ANTE EL MAUSOLEO DE GONZALO DE QUESADA

Ante el elegante y majestuoso mausoleo, que guarda los restos del gran patriota y hombre público, Don Gonzalo de Quesada, se congregó una numerosa concurrencia, que deseaba en este día, grande de la patria, honrar la memoria del estadista insigne, del hombre estudioso, del patriota intachable, del embajador impecable, que tanto brillo diera a Cuba, su amada patria, dentro y fuera de ella.

Cuarenta y siete emigrados revolucionarios residentes en Cayo Hueso, que llegaron en el crucero 'Cuba' el viernes pasado de los corrientes estaban dándole guardia de honor al monumento. El Sr. Rafael Martínez Ibor, alto funcionario de la Secretaría de Estado, puso, como una ofrenda al patriota que se honraba, una bandera cubana, en la tumba que guardan sus restos.

Además de una numerosísima concurrencia se encontraban presentes la Sra. Viuda de Quesada, sus hijos y sus respectivas señoras y una muy nutrida representación de nuestra más alta sociedad.

EN LA TUMBA DE EMILIO NUÑEZ

La comitiva de peregrinadores se dirigió hacia la tumba del General Emilio Núñez, que fué Vicepresidente de la República, presidida por su hijo el Dr. Emilio Núñez Portuondo.

Allí, después de que se le ofrendó una hermosa y artística corona de flores, el Coronel Eulogio Sardiñas, pronunció unas breves pero sentidas frases en memoria del ilustre desaparecido.

LA CONCURRENCIA

La concurrencia que asistió a estos tres actos estaba integrada por las siguientes personas:

Dr. Clemente Vázquez Bello, presidente del Senado; Alcalde Municipal, Dr. Miguel Mariano Gómez; General Rodríguez Fuentes, ex senador de la República; General Pedro Betancourt, presidente del Consejo de Veteranos; Dr. Pastor del Río, representante a la Cámara; Dr. Rafael de Pazos; Dr. Barruecos; Bernabé Boza; Dr. Emilio Núñez Portuondo; General Manuel Delgado, Secretario de Agricultura; Dr. Daniel Gispert, ex secretario de Sanidad; General Enrique Loynaz del Castillo; Dr. Hugo Roberts; Dr. Oscar Gans; Dr. Eulogio Sardiñas; Sr. Gutiérrez Lee; los señores Gómez Toro, hijos del Generalísimo; Dr. Arturo Carricarte; Dr. Pedro Hernández Massip; Sr. Daniel Masuato; el Tenienet Nespereira; Arturo Canalejo; Bernardo Medina; Juan Ramón O'Farrill; Luis Somillán; Angel Solano; Antonio Maceo; Rodrigo Tamayo; Adolfo, Máximo y Gilberto Ramírez; Albertino Tamayo; Dagoberto Acevedo; Yarino Garcé; Venancio Suárez; Dr. Agustín Cruz; Elpidio y Emilio García Tuduri; Arturo Casado; Féliz González; Antonio Navarrete; Mario Bombalier; Abelardo Gordillo; Ricardo Peralta; Juan Vilela; Luis Felipe Fasello; José Cid; Diego Blanco; Leopoldo Díaz de Villegas; Felipe Arioste; y el Sr. García Valiente.

LOS BOY SCOUTS

Al acto estuvieron presentes haciendo guardia de honor los Boy-Scouts de la Habana, bajo el mando de sus instructores señores Mario Joy, Elio Nodarse y Carlos Fernández Galán.

También dieron realce al homenaje un grupo de jovencitas de la Institución patriótica 'Huérfanas de la Patria'.

LAS CORONAS

Fueron varias las ofrendas florales que se depositaron en la tumba del Generalísimo Máximo Gómez.

Anotamos las siguientes: la del Consejo Nacional de Veteranos; del Senado; del Alcalde Municipal; Asociación Nacional de Hijos de Libertadores; Delegación del Consejo Nacional de Veteranos que dedicó al General Emilio Núñez.

Muy adornadas se encontraban las tumbas de los héroes, contribuyendo grandemente al éxito artístico de la colocación al Capitán Jaime Rodós y al General Cañizares.

Serían próximamente las seis y media de la tarde cuando la gran concurrencia que acudió al cementerio con motivo del homenaje patriótico a esos tres grandes desaparecidos, General Máximo Gómez, Gonzalo de Quesada y General Núñez, abandonaron el recinto de la eterna paz.

CONVENCION DE CORREOS DE LA FLORIDA EN LA HABANA

MOUNTDORA, Estado de Florida, Mayo 20.—(A. P.)—La Convención Anual de Administradores de Correos de la Florida se celebrará en la Habana en 1928, según acuerdo de hoy tomado por los miembros de la que ha estado celebrándose aquí.

NOTICIAS DEL PUERTO

AYER LLEGO DE LOS E. UNIDOS EL VAPOR "CUBA"

Con carga general y pasaje llegó ayer de Nueva Orleans el vapor "Turrialba"

EL TURRIALBA

Procedente de New Orleans llegó ayer el vapor americano "Turrialba", que trajo carga general y 14 pasajeros.

EL "CUBA" AMERICANO

El vapor "Cuba", de la Peninsular Occidental S. S. Co., llegó ayer tarde de Key West con carga general y pasajeros.

LOS TRES FERRIES

Los ferries "Estrada Palma", "Henry M. Flagler" y "Joseph R. Parrot", llegaron ayer de Key West con 26 wagones cada uno de carga general.

BARCOS DE CARGA

Ayer llegaron los siguientes barcos de carga: El Munorleans de Miami, el Pioner de Bayton, con petróleo; y el Redbird de New York.

SALIERON

Salieron ayer los ferries y el Miami para Key West, el Calamares para Cristóbal.

LA CIRCULACION DE LOS BURROS EN CIUDAD MEJICO

CIUDAD MEXICO, mayo 19. (U. P.)—El Departamento de Tránsito prohibe el paso por las calles asfaltadas a las bestias de carga. Por lo tanto, el burro, no podrá ya circular por las calles de la urbe, con lo que se ayudará descongestionar el tránsito público. Se calcula que diariamente entran en la ciudad 600 burros, asnos o pollinos o jumentos cargados con carbón o pulque.

VAPORES DE TRAVESIA

"COMPAÑIA DEL PACIFICO"

MALA REAL INGLESA

El lujoso trasatlántico,

ORDUÑA

de 23,800 toneladas de desplazamiento.

Saldrá fijamente el día 5 de Junio admitiendo pasajeros para

VIGO, LA CORUÑA, SANTANDER, LA PALLICE, ROCHELLE y LIVERPOOL

COMODIDAD, CONFORT, SEGURIDAD

PROXIMAS SALIDAS

Para ESPAÑA, FRANCIA e INGLATERRA.

Vapor ORDUÑA, el 5 de Junio.
Vapor OROPESA, el 22 de Junio.
Vapor ORBITA, el 3 de Julio.
Vapor OROYA, el 20 de Julio.
Vapor ORCOMA, el 31 de Julio.
Vapor ORITA, el 17 de Agosto.
Vapor ORDUÑA, el 7 de Septiembre.

Para COLON, puertos de PERU y de CHILE y por el ferrocarril Trasandino a Buenos Aires.

Vapor ORBITA, el 22 de Mayo.
Vapor EBRO, el 23 de Mayo.
Vapor OROYA, el 5 de Junio.
Vapor ORCOMA, el 19 de Junio.

Para NEW YORK

Salidas mensuales por los lujosos trasatlánticos, EBRO y ESSEQUIBO. Servicio regular para carga y pasaje, con trasbordo en Colón a puertos de Colombia, Eduador, Costa Rica y Nicaragua, Honduras, Salvador y Guatemala.

DUSSAQ Co., Ltf.

Oficios 30. Teléfono A-6540

A-7218

Apartado 1617.—Habana

COMPAGNIE GENERALE TRASATLANTIQUE

VAPORES CORREOS FRANCESES

BAJO CONTRATO POSTAL CON EL GOBIERNO FRANCES

TODOS LOS VAPORES DE ESTA COMPAÑIA ATRACAN A LOS MUELLES DE SAN FRANCISCO O MACHINA PARA EFECTUAR EL EMBARQUE Y DESEMBARQUE DE PASAJEROS, EQUIPAJES Y MERCANCIAS

PROXIMAS SALIDAS

PARA VERACRUZ:
Vapor correo francés CUBA, saldrá el 18 de Mayo.
" " " ESPAGNE, saldrá el 3 de Junio.
" " " CUBA, saldr; el 3 de Julio.
" " " ESPAGNE, saldrá el 3 de Agosto.
" " " CUBA, saldrá el 3 de Septiembre.

PARA VIGO, CORUÑA, SANTANDER Y SAINT NAZAIRE;
Vapor correo francés CUBA, saldrá el 30 de Mayo a las 12 del día.
NOTA: El equipaje de bodega y camarote se recibirá en el muelle de San Francisco o Machina (en donde estará atracado el vapor) solamente el día 28 de Mayo (sábado) de 8 a 10 de la mañana y de una a cuatro de la tarde. El equipaje de mano y bultos pequeños los podrán llevar los señores pasajeros al momento del embarque el día 30 de Mayo de 8 a 10 de la mañana.

PARA CORUÑA, GIJON, SANTANDER Y SAINT NAZAIRE:
Vapor correo francés ESPAGNE, saldrá el 15 de Junio
" " " CUBA, saldrá el 15 de Julio.

VIAJE EXTRAORDINARIO
del vapor correo francés LAFAYETTE, que vendrá únicamente a la Habana, para salir directamente para
VIGO, CORUÑA, SANTANDER Y SAINT NAZAIRE
el día 30 de Junio a las 12 del día.

SESIONES DE CINEMATOGRAFO DIARIAS EN LOS VAPORES DE ESTA COMPAÑIA SEGUN CONTRATO CON LA CASA PATHE

LINEA DE CANARIAS
PARA SANTA CRUZ DE LA PALMA, SANTA CRUZ DE TENERIFE, LAS PALMAS DE GRAN CANARIA Y EL HAVRE:
Vapor correo francés NIAGARA, saldrá el 7 de Julio.
" " " DE LA SALLE, saldrá el 12 de Agosto.

IMPORTANTE
Buena comida a la española. Camareros y cocineros españoles.

LINEA DE NEW YORK AL HAVRE, PLYMOUTH Y BURDEOS:
En esta agencia se expiden pasajes por esta línea, por los lujosos y rápidos trasatlánticos franceses ILE DE FRANCE, PARIS, FRANCE, SUFFREN, ROCHAMBEAU, etc. etc.

Para más informes, dirigirse a:
ERNEST GAYE
O'REILLY, NUM. 9. Apartado 2090 TELF. A-1476.
HABANA

VAPORES DE TRAVESIA

"EMPRESA NAVIERA DE CUBA, S. A."

SAN PEDRO NUM. 6.—HABANA

APARTADO NUMERO 1641

Dirección Eelegráfica:

"Emprenave"

TELEFONOS:
A-5315 IInformación General
A-4730 Depto. de Tráfico
A-6236 Pasajes y Fletes
A-3966 Almacén
M-5293 1er. Espigón de Paula
A-5634 2do. Espigón de Paula

CLAVES EN USO
A. B. C. 4a. y 5a. Edición
Western Union
Watkins and Apendix

VAPORES EN SERVICIO
Antolín del Collado, Baracoa, Caibarién, Cienfuegos, Eusebio Coterillo, Guantánamo, Gibara, Habana, Julián Alonso, Joaquín Godoy, Las Villas, La Fe, Manzanillo, Rápido, Santiago de Cuba, Jamaica.

PUERTOS DE ESCALA

COSTA NORTE
Caibarién, Nuevitas, Puerto Tarara, (Destinos combinados con el F. C. Norte de Cuba), Manatí, (Victoria de las Tunas) Puerto Padre, Chaparra, Gibara, (Holguín, Velasco y Bocas), Vita, Banes, Mayarí, Antilla, Preston, Sagua de Tánamo, Baracoa, Guantánamo y Santiago de Cuba.

COSTA SUR
Cienfuegos, Casilda, Tunas de Zaza, Santa Cruz del Sur, Manopla, Guayabal, Manzanillo, Campechuela, Media Luna, Niquero, Ensenada de Mora y Santiago de Cuba.

COSTA NORTE DE VUELTA ABAJO
Bahía Honda, Río Blanco, Berracos, Puerto Esperanza, Malas Aguas, Santa Lucía, Río del Medio, Dimas, Arroyos de Mantua y La Fe.

PUERTO RICO
San Juan, Ponce, Mayagüez y Aguadilla.

REPUBLICA DOMINICA
Santo Domingo, San Pedro de Macorís y Puerto Plata.
Haití, Auxcalles y Port Aux Prince.

JAMAICA
KINGSTON

VAPORES CORREOS
DE LA
COMPAÑIA TRASATLANTICA ESPAÑOLA

PASAJE, CARGA Y CORRESPONDENCIA
LINEA RAPIDA PARA NEW YORK Y NORTE DE ESPAÑA
SERVICIO CADA 22 DIAS

El rápido y lujoso vapor CRISTOBAL COLON, Capitán Fano, saldrá para NEW YORK, CORUÑA, GIJON, SANTANDER y BILBAO el día 27 de Mayo de 1927.

PROXIMAS SALIDAS DE LA HABANA

Para VERACRUZ: 48 horas de viaje.
CRISTOBAL COLON 19 de Mayo.
ALFONSO XIII 11 de Junio.

Para NEW YORK, CORUÑA, GIJON, SANTANDER y BILBAO:
ALFONSO XIII 5 de Mayo.
CRISTOBAL COLON 27 de Mayo.
ALFONSO XIII 18 de Junio.

LINEA PARA EL GOLFO MEXICANO, PUERTO RICO, CANARIAS, CADIZ Y BARCELONA
SERVICIO CADA 26 DIAS

El vapor MANUEL CALVO, Capitán Vives, saldrá para PUERTO RICO, SANTA CRUZ DE TENERIFE, SANTA CRUZ DE LA PALMA, LAS PALMAS, CADIZ Y BARCELONA, el día 25 de Mayo de 1927.

PROXIMAS SALIDAS DE LA HABANA
PARA VERACRUZ Y GALVESTON
ANTONIO LOPEZ 3 de Junio.

PARA PUERTO RICO, CANARIAS, CADIZ Y BARCELONA:
MANUEL CALVO 25 de Mayo.
ANTONIO LOPEZ 20 de Junio.

Estos vapores atracan a los Muelles de la Port of Havana Docks Co.
Para más informes, dirigirse a:
MANUEL OTADUY, Agente General
San Ignacio 72. Apartado 707. Teléfonos A-6588 y A-7900. HABANA
E 37 Ind 1 En.

VIAJERA ANTILLANA S. A.

Salidas regulares para Nuevitas, Puerto Padre, Gibara, Antilla, Mayarí, Vita, Banes, Nipe, Sagua de Tánamo, Baracoa, Guantánamo y Santiago de Cuba.

Vapor CAYO MAMBI, saldrá el 7 de Mayo.
Vapor CAYO CRISTO, saldrá el 23 de Mayo.

Pídanse tipos de fletes e informes a
LUIS F. DE CARDENAS
Edificio Calle, Departamentos: 310, 311, 312, 313
Teléfonos: A-4802.—A-1059. Habana
4120 alt. 15d-3 My.

MISCELANEA

EDIFICIO CARREÑO

Avenida de Washington (antes Marina). No. 2.
Gran Casa de Departamentos, Exclusivamente para familias

Amueblados y sin amueblar.
Varios tamaños. Precios moderados
Informarán: Oficina 2o. Piso.
Teléfono U-2958.

E 1152 17 d 15 my.

GRATIS, KITA-KAYO

La maravillosa pomada infalible KITA-KAYO que quita positivamente y sin molestias los callos le será enviada gratis por correo una muestra, si nos envía su nombre, dirección y tres sellos rojos para franqueo. Pruébelo y será su propagandista, se vende a veinte centavos la caja en todas las boticas. KITA-KAYO es sorprendente. Solicitamos Agentes. Escríbanos a KITA-KAYO, Diez de Octubre 383. Habana. 22630 13 jn.

LA FLOR CATALANA
FABRICA DE BARQUILLOS Y OBLEAS
y toda clase de envases para helados
PALATINO CARTUCHO VASO CUCHARA CAJA DE VIDRIO GALLETICAS BARCO
PEREZ Y LOPEZ
MALOJA 1 TEL. A-5527. HABANA

E 1156 Ind 15 my.

A $190.00 BOVEDAS

con osario, de concreto y mármoles, en terreno a perpetuidad, listas para enterrar. Informan Marmolería "Las Tres Palmas" 12 entre 23 y 25. Vedado. Teléfonos F-2557 y F-4586. En la misma se venden varios solares a plazos, totalmente urbanizados a $8.00, $9.00, $10.00, $11.00 y $12.00 vara. 22399 26 my

MISCELANEA

ABSOLUTA SATISFACION

Le proporcionamos a usted, si compra sus joyas en esta casa, tanto por su calidad, que garantizamos, como por su precio por proceder de operaciones de préstamos vencidos. Ofreciendo además un variado surtido en sortijas y aretes solitarios, collar de brillantes ,alfileres para corbata, pasadores, pendantifs; pulsos; yugos, presillas para corbata, bolsillos para caballero, relojes de bolsillo, relojes de pulsera para caballero y de señora.

Construídas con oro de 18 K., platino, brillantes y piedras de color, garantizadas.

A PRECIOS BARATISIMOS

Vendemos juegos de cuarto, de comedor, sala, recibidor, muebles de oficina, neveras, máquinas de coser "Singer" y máquinas de sumar "Burroughs" con motor.

CONFIE USTED

En esta casa, por el módico interés para empeñar

"LOS TRES HERMANOS"

Consulado números 94 y 96, entre Trocadero y Colón.
TELEFONO A-4775.

E1194 5d-20

JABON "AGULLÓ"

MATA MOSKITOS EN ROLLOS Y VARILLAS

Es un sahumerio muy fácil de usar y podrá dormir tranquilo; garantizamos su eficacia. Caja 50 cts. También el polvo insecticida para chinches, hormigas y otros insectos. Caja 35 centavos. "La Flor de Tokio", O'Reilly, 102.

E 1111 Ind 7 my

SANATORIO "DR. PEREZ-VENTO"

Enfermedades nerviosas y mentales. Para Señoras, exclusivamente. Calle Barreto, número 62. Guanabacoa.

E. 51 Ind. 1 En.

NECESITAMOS 10.000 PERSONAS
QUE QUIERAN SABER INGLES EN POCAS SEMANAS
GARANTIZAMOS MAGNIFICO RESULTADO. PIDA INFORMACION HOY. INSTITUTO UNIVERSAL (D. 56) 128 E. 86 ST. NEW YORK, N. Y.

Ext 228 Ind. feb

BUTACAS

Fabricadas por "American Seating Co."

Ponga las butacas de su teatro nuevas.

Tenemos existencia en la Habana. Precios muy económicos y con facilidades de pagos.

TEXIDOR Y COMPAÑIA

Tel. A-8309. RICLA, 27. Habana

E1155 alt., 15-15 M

Bahamonde y Cia. JOYERIA PLATERIA

(Establecidos desde 1893)

Obrapía 105, casi esquina a Plácido (Bernaza)

Valioso surtido en joyería fina, ofreciendo la oportunidad de selecciones a precios m ventajosos.

Especialidad en artículos de plata fina, propios para regalos.

Nuestro BUREAU DE PIGNORACIONES facilita cualquier cantidad de dinero, sobre brillantes y joyería, con toda reserva e interés reducido.

PELUQUERIA DE SEÑORAS

La más grande y mejor de la Habana, 18 competentes peluqueros y peluqueras cortan la melena y la ondulan Marcel y al agua a 50 centavos, servicio, Masaje, Manicur, Cejas y Champóo id. 50, Tinturas finas aplicación, $2.50. Rizo permanente 10 pesos, se garantiza por un año y se hace en una sola hora.

Se dan lecciones de peluquería para Señoras.

ACADEMIA CABEZAS

Neptuno, 38. A-7034.

E 1016 ind. 1o. My.

DR. MORIST, REPRESENTANTE DE LA POMADA EXCEMICIDA DE MADAME SENTOURE

MAXIMO GOMEZ 412.—HABANA

Muy señor mío:

Sirvan estas líneas como un alto testimonio de gratitud hacia la preparación Excemicida de Madame Sentouré con la cual he obtenido una curación completa, con solo seis frascos, de una Psoriasis que databa de seis años y después de haber usado cuantos medicamentos existen para las afecciones de la piel, incluso tratamiento interno enérgico.

El alivio desde el primer momento y la curación en un mes han sido maravillosos y puedo decirle a usted que ha admirado a varios médicos que me venían tratando.

Me complazco en declarárselo a usted espontáneamente, quedando autorizado para la publicación de la presente, si lo estima usted conveniente.

Acepte mis respetos y la sincera admiración hacia ese prodigioso preparado de su atto. S. S.

J. A. García Santiago.

S|c. Hotel León, Galiano y Animas, Habana. 23614 23 my.

GLOBOS. Acabo de recibir 500 gruesas de globos de fantasía y corrientes, desde 80 centavos gruesa hasta $20. Se solicitan vendedores. San Lázaro 317 B. 23615 22 my.

MADAME GIL

Obispo, 86. Teléfono A-6977

PELUQUERIA DE SEÑORAS
ACADEMIA DE BELLEZA

Para lucir sus encantos con un "cachet" de distinción y juvenil belleza, consulten con Madame Gil el estilo de peinados y cortes de melenas que deben adoptar de entre sus modelos, siempre de última creación.

La falta de armonía entre el rostro y el arreglo de la cabeza, es signo de fealdad y mal gusto.

Esta casa garantiza siempre la perfección refinada de todos sus trabajos y dispone de 24 empleados, bien especializados en los cortes, ondulaciones "Marcel" permanentes y al agua, masajes, limpieza del cutis, manicures, cejas, etc.

E. 18 Ind. 1 En.

COMPRO dos botes de 8 a 10 pies largo, no cachuchas. Escriban a L. K. Manzana de Gómez. 206. 22202 21 my

LAMPARAS

Restauramos y reformamos toda clase de lámparas. Consúltenos. La Insular, Fábrica Nacional de Lámparas, Ave. Simón Bolívar 113, Teléf. A-3323.

22381—21 May.

10 CENTAVOS DE 7 A. M. A 4 P. M.; Y DE 4 A 10 P. M. 15 CENTAVOS

SOLICITUDES DE TRABAJO: DIEZ CENTAVOS
DEPARTAMENTO DE ANUNCIOS CLASIFICADOS

10 CENTAVOS DE 7 A. M. A 4 P. M.; Y DE 4 A 10 P. M. 15 CENTAVOS

M.E.C.D. 2016

MISCELANEA

DIEGO MORA

El famoso peluquero en corte de melenas y ondulaciones, pintura y postizos; exclusivamente a domicilio. Informan teléfono X-1107 y X-1465. S 2878 17 jn

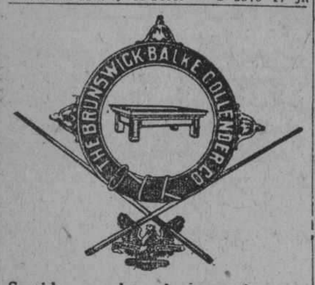

Surtido completo de los afamados BILLARES marca "BRUNSWICK".

Hacemos ventas a plazos.

Toda clase de accesorios para billar. Reparaciones. Pida catálogos y precios.

Hartmann Baja 2. O'Reilly, 107.
Santiago de Cuba. Habana
M. 60 Ind. 1 En.

DEPARTAMENTO DE COLCHONETAS, COLCHONES, COJINES, ETC.

Nuestro Departamento de colchones, colchonetas, sombras, mosquiteros, cojines, etc., etc., presenta el surtido más completo de estos artículos.

Colchones y colchonetas en todos los tamaños y calidades desde $1.80, cojines de seda desde $4.00, cestos de mimbre desde $4.00.

Mosquiteros para cama de una persona desde $2.00.

Mosquiteros con su aparato, a $6.50.

Colchones y colchonetas para niños en todas las calidades y precios.

Mosquiteros desde $1.50.

También hemos recibido cojines de piel, en formas y colores variados, muy de moda para adorno y para automóvil, gabinete y oficinas.

Edredones de seda en colores enteros y floreados.

Todos estos artículos pueden verse en el mismo departamento de colchones, colchonetas, etc.

EL ENCANTO

DIRECTORIO PROFESIONAL

ABOGADOS Y NOTARIOS

FELIPE RIVERO Y ALONSO
Abogado y Notario
Aguiar, 73
Dptos. 710-11-12. Telf. M 1472
E 65 Ind. 1 En.

Dr. Elio Roselló Montaño
ABOGADO Y NOTARIO
Herencias, Divorcios, Asuntos hipotecarios, rapidez en el despacho de las escrituras con su legalización. Oficina Empedrado 33. A-8502. E 87 Ind. 1 En.

DR. MANUEL ARANDA MUÑOZ
ABOGADO
Asuntos hipotecarios, herencias, toda clase de asuntos civiles. Cuba 36. Dept. 112. Teléfono M-6173.
E 48 Ind. 1 En.

Saúl Sáenz de Calahorra y OSCAR QUINTANA
ABOGADOS
Se hacen cargo de toda clase de asuntos judiciales, tanto civiles como criminales y del cobro de cuentas atrasadas. Bufete Edificio Larrea, Deptos. 302 y 304, Empedrado y Aguiar. Telfs. A-5024 y M-5247.
E 92 Ind 1 en

PROFESIONALES

DR. OSCAR G. EDREIRA
ABOGADO
Reclamación de indemnización por accidentes del trabajo. Jubilaciones. Pensiones. Divorcios. Cobro de cuentas atrasadas. Asuntos Civiles y Contenciosos Administrativos. O'Reilly 82, por Villegas. Teléfono A-1582. E 1101 30 d 3 my.

MARCAS Y PATENTES
DR. CARLOS GARATE BRU
ABOGADO
Cuba 19. Teléfono A-2434.
E 93 Ind 1 en

Dr. LEONCIO G. ESPINOSA PEREZ
ABOGADO
Administraciones de bienes, Pensiones y Jubilaciones, Marcas y Patentes, Accidentes de trabajo, Asuntos Civiles, Mercantiles, Criminales. San Ignacio núm. 50. Teléfono A-8130.
E 489 Ind 11 mz

LCDO. MANUEL PERALTA Y MELGARES
ABOGADO
EMILIO MENENDEZ Y SERPA
MANDATARIO JUDICIAL
Malecón número 3, altos. Telf. M-1041. De 9 a 11 y de 2 a 5.
E 133 30 d 7 en

MANUEL JIMENEZ LANIER
FERNANDO ORTIZ
OSCAR BARCELO
ABOGADOS
JUAN RODRIGUEZ RAMIREZ
ABOGADO Y NOTARIO
San Ignacio, 40, altos, entre Obispo y Obrapía. Teléfono A-3701.
E 74 Ind. 1 En.

Lcdo. Ramón Fernández Llano
ABOGADO Y NOTARIO
Habana 57. Teléfono A-9313.
E 99 Ind. 1 En.

JOAQUIN FERNANDEZ DE VELASCO
ABOGADO Y NOTARIO
Asuntos judiciales, Civiles, Mercantiles e Hipotecarios. Teléfono A-3044. Tejadillo 11, Habana.
E 850 Ind 1 ab.

DOCTORES EN MEDICINA Y CIRUGIA

DR. MANUEL GALIGARCIA
Enfermedades Nerviosas y Mentales
Medicina interna. Especialista de la Asociación Canaria, cinco años de interno en el Hospital Calixto García. Ayudante por oposición de la Facultad de Medicina. Consultas y reconocimientos, $5.00, de 3 a 5. Limpias en la calle J número 211, bajos, entre 23 y 21, en el Vedado, teléfonos F-2775 y F-5885.
E 820 Ind 1 ab.

DR. CABRERA
RADIOLOGIA EXCLUSIVAMENTE
Rayos X, Radium, Radioterapia profunda, Corrientes, Radiografía a domicilio. Antiguo gabinete "Alamilla". San Miguel 116. De 2 a 6. E. 54 Ind. 4 En.

Dr. Francisco Javier de Velasco
Afecciones del corazón, pulmones, estómago e intestinos. Consultas los días laborables de 12 a 2. Horas especiales previo aviso. Salud 34. Teléfono A-5413.
E 77 Ind. 1 En.

DR. ARMANDO CRUCET
De la Facultad de Philadelphia. Cirujano Dental y Oral. Jefe de Clínica en el Sanatorio Covadonga. Anestesia por el gas y conductiva. Piorrea alveolar. Sinusitis crónica del maxilar. Ave. Wilson, 93 (Línea), Vedado. Telfs. F-5152, F-5736. Hora fija al paciente. E. 176 Ind. 23 En

DR. JOSE ALFONSO
Especialista del Centro Asturiano
NARIZ, GARGANTA, OIDOS Y OJOS
Calzada del Monte, 336. Consultas de 2 a 4. Teléfono M-2330
E. 88 ind. 1 En.

DOCTOR GOMEZ DE ROSAS
Cirujano Director de la Policlínica Nacional. Enfermedades de señoras, estómago, vías biliares y cirugía general. Consultas de 3 a 5. Cerro 551. Telf. A-2560.
E 137 Ind. 16 En.

CLINICA DE ENFERMEDADES VENEREAS
PROGRESO 14, Altos, entre Aguacate y Compostela
HABANA
RECONOCIMIENTO GRATIS
CURACION RAPIDA Y GARANTIZADA DE ENFERMEDADES SECRETAS
PRECIOS MODICOS
FACILIDADES DE PAGO
E. 896.—30d. 12 Ab.

INSTITUTO CLINICO
Excemas. Por antiguas y rebeldes que sean se garantiza su curación por un procedimiento especial. Inyecciones intravenosas para impotencia, Reumatismo, Raquitismo y Neurastenia por el procedimiento del doctor Menín. Alta Frecuencia y Rayos Violeta, Blenorragia, Estrechez uretral y Sífilis, curación garantizada. Almorranas, son curadas sin operación ni dolor, pudiéndose trabajar. Auto-Condensación para Arterio-Esclerosis. Extirpacin de Verrugas por electricidad. Análisis de Sangre. De Orina 2 y 3 pesos completos. Consultas $2.00, Reconocimientos $1.00 y con aparatos 5 pesos. Dr. Flores. Consultas: de 1 a 4 y 8 a 9 noche, Marqués González 26, casi esquina a San Rafael. Pagos semanales. Teléfono U-3987. E 94 Ind. 1 En.

DR. S. PICAZA
De los Hospitales de París y New York
Enfermedades del estómago intestinos e hígado, tratamiento eficaz de las Colitis y afecciones biliares. Horas de 2 a 4, o convencional, previo aviso. San Lázaro 246, Teléfono F-4918.
E 877 Ind. 7 ab.

DR. SUAREZ
Especialista en enfermedades de la Nariz, Garganta, Oídos. Consulta de 2 a 3. Genios 13. Teléfono M-2783, por la mañana previo aviso. E 960 30-d 22 ab.

DR. PEDRO A. BOSCH
Medicina y Cirugía. Con preferencia, partos, enfermedades de niños, del pecho y sangre. Consultas de 2 a 4. Aguiar 11, Teléfono A-6488.

PROFESIONALES

DR. FELIX PAGES
CIRUJANO DE LA QUINTA DE DEPENDIENTES
CIRUGIA EN GENERAL
Consultas: D, número 200, entre 21 y 23, Vedado. Lunes, Miércoles y Viernes, de 2 a 4. Teléfono F-4483.
E 76 Ind 1 en.

Dr. Manuel González Alvarez
CIRUJANO DE LA ASOCIACION DE DEPENDIENTES
CIRUGIA EN GENERAL
Consultas de 3 a 5, martes, jueves y sábados, Apodaca 3, altos, entre Cárdenas y Cienfuegos. Telf. A-9102, Residencia particular: Calle I, entre 9 y 11, Vedado. Telf. F-2441.
E 81 Ind 1 en

DR. PEDRO MALLO
MEDICO DE VISITA DE LA ASOCIACION DE DEPENDIENTES
ESPECIALISTA EN VIAS URINARIAS
Consultas: Apodaca, 3, altos, Lunes, Miércoles y Viernes de 2 a 4. Telf. A-9102. Domicilio: Romay, 23, bajos, teléfono A-7597.
E 1144 Ind 12 my

DR. A. G. CASARIEGO
Catedrático por oposición de la facultad de Medicina, de los hospitales de París, New York, Calixto García, Clínica Covadonga. Especialidad en enfermedades de las vías urinarias. Consultas de 2 a 6 p. m. Zenea (Neptuno) 125, bajos.
E 109 Ind. 1 En.

DR. GONZALO PEDROSO
CIRUJANO DEL HOSPITAL MUNICIPAL DE EMERGENCIAS
Especialista en vías urinarias y enfermedades venéreas. Cistocopía y Cateterismo de los uréteres. Cirugía de vías urinarias. Consultas de 10 a 12 y de 3 a 5 p. m. en la calle de Avenida de la República 254. E. 25 ind. 1 En.

DR. ADOLFO REYES
Estómago e Intestinos
Lamparilla, 74, bajos
Consulta y tratamientos especiales de 8 a 11 a. m. Horas convencionales a petición del enfermo. E 1100 2 Jn.

DR. MANUEL VIAMONTE
Catedrático Auxiliar de Radiología y Fisioterapia de la Universidad.
Radiólogo de la Quinta "Covadonga"
Se ha trasladado para su nuevo Gabinete, situado en la calle de Concordia, 64-A, esquina a Lealtad. Teléf. M-5008. De 9 a 10 a. m. y de 1 a 5 p. m.
Rayos X, Radium, Radioterapia Profunda. Luz Ultravioleta y Electricidad Médica.
E. 2857. Ind. 19 En.

"POLICLINICA HABANA"
Suárez, 32. Teléfono M-6233.
DIRECTOR FACULTATIVO
DR. GUILLERMO LEON
De Medicina y Cirugía en general. Especialista para cada enfermedad. Consultas de 1 a 5 de la tarde y de 7 a 9 de la noche. Consultas especiales, dos pesos. Reconocimientos $2.00. Enfermedades de señoras y niños. Garganta, nariz y oídos (OIDOS). Enfermedades nerviosas, estómago, corazón y pulmones, vías urinarias, enfermedades de la piel, blenorragia y sífilis, inyecciones intravenosas para el asma, reumatismo, tuberculosis, obesidad, partos, hemorroides, diabetes y enfermedades mentales, etc. Análisis en general. Rayos X, masajes y corrientes eléctricas. Los tratamientos y sus pagos a plazos. Teléfono 1-6883.
E 106 Ind 1 en

DR. RICARDO CUERVO
MEDICO CIRUJANO
Consultas de 2 a 4 en San Nicolás 76. Tel. A-0482. Domicilio, Lugareño 40, teléfono U-1353. 1105 30 d 5 my

DR. ABRAHAM PEREZ MIRO
MEDICO CIRUJANO
Animas 113, entre Campanario y Perseverancia. Consultas de 3 a 5. Teléfono A-9203. E. 71 ind. 1 En.

MASAJISTA
Especialidad en masajes abdominales y en ptosis renal (riñón flotante) por el sistema Lluria, previa prescripción facultativa. Industria y San Rafael. Hotel Belmont. De 5 a 6 p. m. G 13 d 14 En.

DR. CELIO R. LENDIAN
Consultas todos los días nábiles de 2 a 4 p. m. Medicina interna especialmente del corazón y de los pulmones. Partos y enfermedades de niños. Lealtad 82. Teléfono M-2671. E. 91 Ind. 1 En.

CORPORACION CLINICA
LUZ 44, ENTRE AGUACATE Y COMPOSTELA. Tel. M-2364
Antes en Teniente Rey 78.
ENFERMEDADES en general, son tratadas por MEDICOS ESPECIALISTAS Atendemos su curacin, no importa cuál sea su enfermedad. OCULISTAS Y DENTISTAS CLINICA: Para partos. MEDICINA Y CIRUGIA EN GENERAL. ALMORRANAS: Nuevo procedimiento para su CURACION radicalmente sin OPERACION. TATUAJES, Manchas y verrugas, etc., son quitadas. RAYOS X, Ultravioletas, RADIUM, Masajes y electricidad MEDICINAL. Laboratorio: Hacemos toda clase de análisis. (ORINA PARCIAL: $1.40) HONORARIOS. PRECIOS CONSULTAS: $1.50. RECONOCIMIENTOS CON APARATOS COMPLETOS: $3.00. Inyecciones a las venas, $2.00. Intramusculares, etc: $1.00. RAYOS X: Desde $5.00. LOS TRATAMIENTOS PRECIOS SUMAMENTE BAJOS. SUS PAGOS SEMANALES, QUINCENALES O MENSUALES. CONTRATOS para CURACIONES, desde $3.00. ESPECIALISTAS PARA NIÑOS Y SEÑORAS Enfermedades mentales, venéreas, impotencia, nerviosas, vías urinarias, blenorragias y OTRAS Atenciones: de 1 a 5 y de 7 a 9. Tarde y noche. LOS POBRES: MARTES Y VIERNES, $2.00 CONSULTA INCLUYENDO RECONOCIMIENTO Y SU CURACION.
E 104 Ind 1 en

PROFESIONALES

Dr. J. A. Hernández Ibáñez
ESPECIALISTA Y CIRUJANO DE VIAS URINARIAS DE LA ASOCIACION DE DEPENDIENTES Y GENITO-URINARIAS, DE SEÑORAS, DEL DISPENSARIO TAMAYO
Enfermedades venéreas, Cistoscopía, Cateterismo de los Uréteres, Tratamiento y Cirugía de las Vías Urinarias. Domicilio: G y 19, Vedado. Teléfono F-5716. Consultas: Neptuno número 73, esquina a Manrique. De 7 y media a 9 a. m. y de 3 a 6 p. m. Teléfono A-5469.
E 98 Ind. 1 En.

DOCTOR STINCER
CATEDRATICO DE ANATOMIA TOPOGRAFICA DE LA FACULTAD DE MEDICINA. CIRUJANO DE LA QUINTA COVADONGA. CIRUGIA EN GENERAL. Consultas: lunes, jueves y sábados; los demás días previo aviso, de 2 a 4. Calle M número 4, Vedado. Telf. F-2213.
E 87 Ind. 1 En.

DR. LAGE
Estómago. Debilidad sexual. Diabetes. Afecciones de señoras sifilíticas y venéreas. De 1 a 4 y a horas convencionales. Patria, 6, altos, Cerro. Telf. A-2757.
E. 73 Ind. 1 En.

ANALISIS DE ORINA
Completo dos pesos. Prado 62, esquina a Colón. Laboratorio Clínico Químico del doctor Ricardo Albadalejo. Tel. A-3344.
E 82 Ind. 1 En.

DR. GUTIERREZ LEE
MEDICO CIRUJANO
Consultas de 3 a 5. Gervasio 168. Teléfonos A-3684 y F-1070.

DR. ENRIQUE Fdez. SOTO Y DR. CARLOS DE LEJARZA
AUXILIAR
Oídos, nariz y garganta. Consultas: lunes, martes y jueves, de 2 a 4. Calle O, entre Infanta y 27. Teléfono U-2465. No visita. Dr. Lejarza. Teléfono F-4836.
E 79 Ind 1 en

DR. ABELARDO LABRADOR
Angeles 3, entre Reina y Estrella. Consultas gratis de 8 a 12 a. m. Pagos de 3 a 5. Especialidad enfermedades de señoras, partos, venéreos y sífilis. Pulmones, corazón y riñones, en todos los períodos. Inyecciones intravenosas. Neosalvarsán, etc. Avisos: Telfs. A-0801 y U-2256. E. 143 Ind. 10 En.

DR. J. M. VERDUGO
ESTOMAGO E INTESTINOS
y duodenal y de la Colitis en cualquiera. Curación radical de la úlcera estomacal, de sus períodos, por procedimientos especiales. Consultas de 2 a 4 de la tarde. Teléfono A-4425. Prado 60, bajos.
E 34 Ind. 4 En

Dr. C. E. FINLAY F. A. C. S.
PROFESOR DE OFTALMOLOGIA
Especialista en enfermedades de los Ojos y de los Oídos
Calle J, 135, entre Línea y 15, Vedado.
Teléfono F-1178.
Consultas de 11 a 12 y de 2 a 5 y por convenio previo.
E. 102 Ind. 1 en

DR. ALFREDO DOMINGUEZ ROLDAN
Rayos X, Radium, Radioterapia profunda. Electricidad médica. Horas: de 1 a 4 p. m. Teléfono A-5040. Paseo de Martí núm. 33. Habana. E. 169 Ind. 15 En.

DR. PEDRO MONTALVO
Medicina general, especialmente enfermedades del estómago, intestinos, del pecho y la sangre. Tratamiento de la colitis en todos sus períodos. Consultas de 4 a 6, en Belascoaín 79. Teléfono U-5050. Informes y avisos en el F-1972, calle 4 número 28, entre 13 y 15, Vedado. Pobres, Martes y Sábados, $2.00.
E 328 Ind 4 feb

DR. JOSE RAMONEDA
Médico Cirujano
ASMA Y TUBERCULOSIS
Tratamiento moderno y radical Desapareciendo a las veinticuatro horas los ataques asmáticos.
CONSULTAS DE 1 A 3 P. M.
San Rafael 39. Teléfonos U-5724 y A-9274
E. 195 30 d. 27.

DR. ANTONIO PITA
Nuevo tratamiento en enfermedades nerviosas y crónicas por la Fisioterapia, contando con la mejor instalación de electricidad médica, Rayos X, Ultravioleta, sala diagnóstica, laboratorio, gran sala de Hidroterapia con baños rusos, turcos, luz, sulfurosos, duchas alternas, piscina natación, gimnasia, asistida por expertos. San Lázaro 45 de 2 a 4 p. m.
E 1135 10 my. 11 jn.

DR. IGNACIO CALVO
Línea número 12, esquina a M, de 4 a 6. Teléfono F-3663. Enfermedades del recto y del colon. Tratamiento médico de las hemorroides. E 112 Ind. 19 En.

"CORPORACION MEDICA"
Merced, 42, esq. Habana.
Teléfono A-0623.
Institución formada por médicos, cirujanos y especialistas.
UN ESPECIALISTA PARA CADA ENFERMEDAD. Cirugía y Medicina geenral. RAYOS X. Corrientes Eléctricas. Masajes. RADIUM para el Cáncer. Enfermedades de Señoras y Niños. Parteros y Comadronas. Enfermedades de los Ojos, Garganta, Nariz y Oídos, Corazón y Pulmones. CONSULTAS: $2.00. RECONOCIMIENTOS con aparatos $4.00. De 9 a 11 a. m., de 1 a 5 y de 7 a 9 noche.
Inyecciones de todas clases. Médicos a domicilio (VISITAS $3.00) Blenorragias, Impotencia y Debilidad Sexual.
ALMORRANAS, son curadas radicalmente sin operación ni dolor. Enfermedades Nerviosas y Mentales. Piel y Sífilis.
LABORATORIOS: Toda clase de análisis (ORINA COMPLETO $3.00, PARCIAL $1.50). Transfusiones de SANGRE con donantes seleccionados Reumatismo, Asma, TUBERCULOSIS. TATUAJES, Manchas, Verrugas y Cicatrices desaparecen por completo.
TRATAMIENTOS a precios económicos.
DENTISTAS.—Curación garantizada de la Piorrea.
E. 873. Ind. 9 Ab.

PROFESIONALES

DR. JOSE LUIS FERRER
CIRUJANO DE LA ASOCIACION DE DEPENDIENTES
Afecciones venéreas, vías urinarias y enfermedades de señoras. Martes, jueves y sábados, de 3 a 5 p. m. Virtudes 143 y medio, bajos. Teléfono A-4364.
E 78 Ind. 1 En.

DOCTOR JOAQUIN BARALT MEDINA
MEDICO DE VISITA DE LA ASOCIACION DE DEPENDIENTES. MEDICINA INTERNA Y VIAS URINARIAS
Consultas diarias de 4 a 6 p. m. Calle Chacón, 23, altos. Apartamentos 4 y 5. Teléfono M-4446. Domicilio: calle Paseo 213 y 215, entre 21 y 23. Vedado. Teléfono F-1464. E 149 Ind. 10 En.

RAMON MIGUEL CASTELLANOS
Enfermero; graduado en la Universidad de la Habana. Ex-alumno del Hospital Militar y Quinta Benéfica. Aplicación de inyecciones para el tratamiento de cualquier enfermedad. Masaje manual y con aparatos, curas. Operaciones de Cirugía Menor en antráx, forúnculos y adenitis. Corrientes eléctricas en aplicaciones médicas. Ulceras rebeldes ceden pronto con un procedimiento nuevo. Inyecciones para la hemoptisis de los tuberculosos, y para su tratamiento, aplicadas con mucha práctica. Indicaciones y tratamientos médicos, en enfermedades de larga duración. Completa disciplina profesional. Martí y Ribera, Arroyo Apolo, Habana. Teléfono 1-5045. E 1099 30 d 2 my

MASAJES MEDICINALES
Especialidad en masaje abdominal, muscular y articular. Reducción del peso, tratamiento de las artritis reumáticas y otras afecciones, previa prescripción facultativa. Animas 5. Señora Alemany, Teléfono M-8716. E-958 30d. 22 ab.

DR. J. B. RUIZ
De los hospitales de Filadelfia, New York y Calixto García. Especialidad vías urinarias, sífilis y enfermedades venéreas. Examen visual de la uretra y vejiga. San Lázaro 221-C. De 1 a 3. Teléfono A-9051. Para pobres, de 10 a 12 y de 5 a 7.
E 115 30 d 1 En.

CLINICA DE ENFERMEDADES NERVIOSAS
Director: doctor Bienvenido Giroud Lescano
Tratamiento esmeradísimo. Real y Nogueras. Celba. Teléfono F. O. 1144.
E. 392 Ind. 12 feb.

POLICLINICA INTERNACIONAL
Director: doctor David Cabarrocas. Lealtad 143, entre Salud y Dragones. Teléfono A-0544. Consultas especiales de nueve a. m. a 6 p. m. los sábados de 9 a 12 a. m. para pobres primera atención médica, con motivo de una consulta, reconocimiento, examen de Rayos X, análisis parcial orina, inclusión acceso, inyección intravenosa de Neosalvarsán o cualquier otra inyección, cura corriente eléctrica, masaje agua caliente, pulverización vapor, completamente gratis para pobres. Inyecciones especiales para Reumatismo, Anemia, enfermedades de la piel, Sífilis, Venéreas, fiebres en general, Tuberculosis, Cáncer, enfermedad de señoras, Corazón, Riñones, Hígado, Estómago e Intestino, sistema nervioso, análisis completo de orina y análisis exudado para venéreos, aplicaciones de aparatos de yeso, análisis sangre para sífilis, raspado uterino. Partos y Cirugía en general. Se regala la medicina al pobre. Se dan horas especiales para consultas pagas.

ENFERMEDADES SECRETAS
Antiguas, mal curadas y prostatitis, impotencia, esterilidad. Curaciones garantizadas en pocos días, sistema nuevo alemán. Dr. Jorge Winkelmann; especialista alemán, 28 años de experiencia. San Lázaro 165, a todas horas. Habiendo regresado recientemente de Alemania.
E. 426 Ind. 17 Feb.

DR. GUILLERMO LOPEZ ROVIROSA
Enfermedades de las Glándulas Internas, Nutrición, Nerviosas y Mentales. Debilidad sexual, pérdidas, impotencia. Niños anormales, atrasados, raquíticos. Bocios. Afecciones de la piel y de la sangre. Dispepsias, Colitis. Vías respiratorias. Rayos Ultravioletas aplicados al tratamiento de las afecciones de la piel (acné, etc.), caída del cabello, calvicie, raquitismo, anemias, etc. Electroterapia corrientes D'Arsonvalización, diatermia, extirpación de verrugas, etc.) Neptuno número 255 altos, de 6 a 7 p. m. Domingos de 4 a 6. Teléfono U-3221. Consultas por correspondencia: $5.00, giro postal. E 879 Ind 8 ab.

DR. RICARDO ALBALADEJO
Especialista en vías urinarias. Tratamiento especial para la blenorragia, impotencia y reumatismo. Electricidad Médica y Rayos X, Prado 62, esquina a Colón. Consultas de 8 a 12 a. m. y de 1 a 5 p. m. Telf. A-3344.
E 22 Ind 1 en

Dr. MANUEL LOPEZ PRADES
MEDICO CIRUJANO
De las Facultades de Madrid y la Habana. Con 36 años de práctica profesional. Enfermedades de la sangre, pecho, señoras y niños, partos. Tratamiento especial curativo de las afecciones genitales de la mujer. Consultas diarias de 1 a 3. Gratis los martes y viernes. Lagunas 63, bajos. Telf. A-0226, Habana.
E 152 Ind 8 en.

DR. JOSE VARELA ZEQUEIRA
Profesor de Anatomía de la Universidad. Cirujano Jefe de la Asociación Cubana de Beneficencia, Cirugía en general. Especialidad: Cirugía de la mujer. Consultas de 2 a 4. Gervasio, 126, entre San Rafael y San José. Teléfono U-8410.
E. 89 Ind. 1 En.

DR. J. J. MIGNAGARAY
Especialista de número del Hospital Municipal y Emergencias. Medicina Interna en general. Enfermedades de niños. Regímenes alimenticios para niños menores de dos años. Consultas de 1 a 3. Campanario 57. Para pobres: Jueves. Teléfono A-4529. F 803 30 d 6 ab

DR. GONZALO AROSTEGUI
Médico de la Casa de Beneficencia y Maternidad. Especialista en las enfermedades de los niños. Médicas y Quirúrgicas. Consultas de 12 a 2, G, número 116, entre Línea y 13, Vedado. Tel. F-4233.
E. 66 Ind. 1 En.

Dr. ARISTIDES MESTRE
Profesor de la Universidad
Médico del Departamento de Niños del Hospital de Dementes de Mazorra. Niños ANORMALES, ENFERMEDADES NERVIOSAS Y MENTALES DE LA INFANCIA. Consultas: Martes y Sábados de 9 a 12 m. 23 No. 263, bajos E y F. Vedado. Teléfono F-1706. E. 164 Ind. 16 En.

PROFESIONALES

Dr. Alberto S. de Bustamante
Profesor de Obstetricia, por oposición. Especialidad partos y enfermedades de señoras. Consultas los lunes y viernes, de 1 a 3, en la Clínica Bustamante-Núñez. Teléfono F-3057. Domicilio, 15, entre J y K, Vedado. Teléfono F-1862.
E. 2476 Ind. 26 Oct.

CLINICA BUSTAMANTE-NUÑEZ
J y 11, Vedado, Cirugía general y especial, Partos, Rayos X y Laboratorio. Teléfono F-1184. E. 67 ind. 1 En

HEMORROIDES
Curadas sin operación, radical procedimiento, pronto alivio y curación, pudiendo el enfermo seguir sus ocupaciones diarias y sin dolor. Consultas de 1 a 5 p. m. Suárez 32, Policlínica P.
E 305 Ind 1 feb.

DR. E. PERDOMO
Vías urinarias, estrechez de la orina, venéreo, hidrocele, sífilis, impotencia. Calle D y 11, Vedado, de 1 a 4. Tel. .....
E 100 Ind 1 en

DR. EMILIO B. MORAN
ELECTRICIDAD MEDICA
PIEL, VENEREO, SIFILIS
Curación de la uretritis por los rayos infra-rojos. Tratamiento nuevo y eficaz de la impotencia. Consultas de 1 a 4. Perseverancia 22. Teléfono M-4162. No va a domicilio. E. 200 Ind. 29 En

DR. BIENVENIDO GIROUD LESCANO
Medicina interna, sistema nervioso, cerebro y pulmón. Tratamiento de la tuberculosis con la sacocricnal combinada Rayos X, Radiografía, Fototerapia, tratamiento del bocio sin operación. Consultas de 3 a 5. Infanta 75, letra F. Teléfonos M-2014 y U-2064.
E. 391 Ind. 4 Feb.

Dra. MARIA PEREZ GOVIN
MEDICA CIRUJANA
Médica de la Facultad de la Habana y Hospital Broca de París. Garganta, nariz y oídos. De 1 a 3. Teléfono U-2439 San Miguel 152, antiguo. E. 80 ind. 1 En

DR. GARCIA AMADOR
Especialista de París, Berlín y Londres.
Piel, Venéreo, Vías Urinarias
De regreso de Europa, donde ha ampliado sus conocimientos principalmente sobre "Vías Urinarias", comunica a su clientela que dispone de los últimos tratamientos de su especialidad, entre ellos la OZONOTERAPIA para las enfermedades secretas. Obispo 59, de 8 a 10 y de 4 a 6. Teléfono A-7311.
D. 1114. 30d. 7

DR. B. VILA
Médico cirujano. Exclusivamente niños. Ayudante a la Cátedra de Patología y Clínica Infantil. Consultas diarias de 2 a 4 p. m. Carlos III, 209, esquina a Franco (altos). Teléfono U-5792.
E. 96 Ind. 1 En.

Dra. MARIA GOVIN DE PEREZ
MEDICA CIRUJANA
De la Facultad de la Habana, Escuela Práctica y hospital Broca de París. Especialidad en enfermedades de señoras, partos y cirugía. Tel. U-2439. San Miguel 152, antiguo. E 95 Ind. 1 En

DR. A. V. DAUSSA
Medicina en general. Especialmente vías respiratorias y digestivas. Consultas de 1 a 3 p. m. San Miguel 147. U-4880. Pobres verdaderos, 12 y media a 1, martes y sábados. E. 150 Ind. 8 En.

DR. J. LYON
De la Facultad de París. Especialidad en la curación radical de la hemorroides sin operación. Consultas de 1 a 3 p. m. diarias. Prado 11, altos. E. 75 ind. 1 En.

Dr. Federico Carrerás Boada
Especialista en enfermedades de las señoras y partos. Secretas y Avariosis. Curación del "Cáncer externo" y el "Lupus" por el radium. Horas de consulta, de 9 a 12 a. m. y de 3 a 6 p. m. Gratis para los pobres el jueves de 1 a 2 p. m. Lamparilla 33. Teléfono A-3593.
E 144 30 d 13 En.

CIRUJANOS DENTISTAS

DR. SALVADOR VIETA MORE
CIRUJANO DENTISTA
Curaciones rápidas de todas las afecciones de la boca por procedimientos modernos, especialidad en piorrea, abcesos y curaciones de todos los dientes deshauciados evitando las extracciones. Dentaduras postizas sin extraer raíces, ni llevar cámara. Consultas y operaciones de 1 a 4. Belascoaín 46, altos, entre San José y Zanja. Tel. U-5324.
E 959 21 My.

DR. PEDRO R. GARRIDO
CIRUJANO DENTISTA
Por las Universidades de Madrid y Habana. Especialidad en enfermedades de la boca que tengan por causa afecciones de las encías. Dentista del Centro de Dependientes. Consultas de 9 a 11 y de 12 a 3 p. m. Muralla 82, altos. Tel. A-5260.
E 985 24 my.

DR. J. HERNANDEZ CALZADILLA
Cirujano Dentista
Garantía en los trabajos de casquillos de oro, puentes, dientes de espigas y dentaduras de planchas de todas clases sin encías como dientes naturales; arreglamos puentes y planchas que estén partidas o faltas de dientes. Tratamiento científico para la cura de piorrea alveolar y dientes flojos. Extracciones de nervios, completamente sin dolor; anestesia local para las extracciones sin dolor ni peligro en los niños; y señoras en estado de gestación. Extracciones con gas. Hora fija. Precios módicos.
Reina No. 76, bajos. Teléfono: A-7537
E-986 30d. 29 ab.

PROFESIONALES

DR. GUERRERO DELANGEL
DENTISTA MEJICANO
Técnico especial, para extracciones. Facilidades en el pago. Horas de consultas de 3 p. m. a 8 p. m. A los empleados del comercio, horas especiales para la noche. Trocadero 68-B, frente al café El Día. Teléfono M-6395.
E 107 Ind 1 en

DR. VALDES MOLINA
CIRUJANO DENTISTA
Avenida de Italia número 24, entre Virtudes y Animas. Teléfono A-8583. Dentaduras de 15 a 30 pesos. Trabajos se garantizan. Consultas de 8 a. m. a 5 p. m. Los domingos hasta las 12 m.
E 154 Ind 16 en

DR. ARTURO ALBERNI
Neptuno 177 y medio (bajos) encontrará usted garantía, economía y rapidez; cualidades que le enaltecen como dentista graduado en Baltimore y Habana. Consultas de 8 a. m. a 3 p. m.
E 8 Ind 1 en

DR. ALBERTO COLON
CIRUJANO DENTISTA
Especialidad: carie dental, rápida curación en dos o tres sesiones por dañado que esté el diente. Tratamiento de la PIORREA por la Fisioterapia bucal. Hora fija a cada cliente. Consultas de 9 a 5 p. m. Compostela 129, altos, esquina a Luz.
E 343 Ind 4 feb

OCULISTAS

DR. A. C. PORTOCARRERO
OCULISTA
GARGANTA, NARIZ Y OIDOS
Consultas de 12 a 4.
Para pobres de 12 a 2. Honorarios módicos. San Nicolás 52. Teléfono A-8627.
E 90 Ind. 1 En.

DR. HORACIO FERRER
ESPECIALISTA EN LAS ENFERMEDADES DE LOS OJOS
Consultas de 2 a 5 de la tarde. Consultas por la mañana a horas previamente concedidas. Ave. de Wilson y L. Vedado. Telf. F-4831. E 70 Ind. 7 En

DR. MARTINEZ FERRER
Enfermedades de los ojos. Calle A, 194 (entre 21 y 23) Vedado. Consultas de 2 a 4. Telf. F-3474. E 969 26 my

DR. JORGE L. DEHOGUES
OCULISTA
De regreso de su viaje a Europa, ha reanudado sus consultas, de 11 a 12 y de 3 a 5. Hora fija para cada cliente. Aguila 94. Teléfono A-3940.
E 147 30 d 7 En.

DR. DIEGO LAGARDE
ENFERMEDADES DE LOS OJOS
Zapotes 5, Jesús del Monte. Tel. I-4811 Consultas: martes, jueves y sábados, de 2 a 4 p. m.
E 989 30 d 2 my

COMADRONAS FACULTATIVAS

ARISTONICA L. DE BRAVO
COMADRONA FACULTATIVA
Con diez y seis años de práctica, ofrece sus servicios profesionales en la calle de Escobar número 154, bajos, entre Salud y Reina. Teléfono A-9524. Consultas de 2 a 4 p. m. gratis martes y jueves.
E 861 30 d 23 Mz.

CONSUELO RUDA
FACULTATIVA EN PARTOS
Cuatro años de práctica en el Hospital de Maternidad. Los últimos procedimientos de Obstetricia.
Néstor Sardiñas No. 59. Teléfono U-5824.
Consultas diarias P 739 30 d 15 Mz.

MARIA NUÑEZ
Facultativa en partos. Comadrona del Centro Balear. Consultas de 2 a 3 p. m. Aranguren, antes Campanario, 132-B, entre Zanja y Dragones.
E 427 Ind 17 feb

AMPARO PUIG DE ALVAREZ
COMADRONA FACULTATIVA
Reconocimientos Gratis. Comadrona del Centro La Fe. Consultas de 1 a 3 p. m. Calle A número 211 entre 21 y 23, Vedado. Telf. F-1726. E 851 30d 1 ab.

ANA MARIA V. VALDES
COMADRONA
Muchos años de práctica. Los últimos procedimientos científicos. Consultas de 1 a 4. Precios convencionales. 21, esquina a B, núm. 317, Vedado. Tel. F-1252.
E 421 Ind 15 feb

ARQUITECTOS

SERGIO P. PUIG
ARQUITECTO
Consulado 67. Teléfonos A-4048 y M-2109
856 30 d 2 ab

GIROS DE LETRAS

J. BALCELLS Y CO.
S. en C.
San Ignacio Núm. 33.
Hacen pagos por el cable y giran letras a corta y larga vista sobre New York, Londres, París y sobre todas las capitales y pueblos de España e Islas Baleares y Canarias. Agentes de la Compañía de Seguros contra incendios.
E 27 Ind 1 en.

N. GELATS Y COMPAÑIA
103, Aguiar 103, esquina a Amargura. Hace pagos por el cable. Facilita cartas de crédito y giran pagos por cable; giran letras a corta y larga vista sobre todas las capitales y ciudades importantes de los Estados Unid

ALQUILERES DE CASAS

CRESPO 34, ESQUINA A COLON

Se alquilan el primero y segundo piso, compuestos de sala, saleta, tres hermosas habitaciones con baño intercalado y servicios para criados. Agua abundante por tener bomba eléctrica automática. El segundo piso con una habitación en la azotea. Precio $30.00 el primer piso y $30.00 el segundo. Informan en la bodega. 23657 24 my

NEPTUNO 342 ENTRE BASARRATE Y MAZON

Se alquilan los altos compuestos de sala, saleta, cuatro hermosas habitaciones con baño intercalado, comedor al fondo, servicios para criados, cocina de gas, dos grandes habitaciones en la azotea. Agua abundante por tener bomba eléctrica automática. Informan en la bodega de la esquina. 23656 24 my.

Se alquila un piso independiente de la casa de nueva construcción en San Miguel 82, piso bajo, izquierda, se compone de tres habitaciones, sala, comedor cuarto de baño intercalado, instalación sanitaria, moderna. Agua abundante. Informan Teléfono A-5540.

Se alquila un piso independiente del edificio de nueva construcción en Yapor y Espada, segunda planta, esquina. Se compone de sala, comedor, cuatro habitaciones, baño moderno intercalado y cocina de gas. Agua abundante. La llave en la bodega. Informan Teléfono A-5540. 23651 24 my

Se alquila en Reina 103, esquina de fraile, abundante agua, uno con cinco cuartos, sala, comedor, baño y servicio para criados y el otro seis cuartos, sala, comedor, baño, servicio para criados y una espléndida terraza. Llave e informes en los bajos. 23443 23 my

Se alquilan bajos muy frescos en Concordia número 176, compuestos de sala, comedor, tres habitaciones, cuarto de desahogo, baño, cocina de gas. Informan en los altos. Teléfono U-3225. S 2928 24 my.

VIVA COMODO Y BARATO

Gran edificio moderno, elegante y espléndidas habitaciones y apartamentos, agua corriente, luz, baño intercalado, a una cuadra del tranvía; se sirven comidas. M. González 84. Teléfono U-3914. S 2915 3 jn.

Se alquilan en Carlos III número 219, esquina a Submarina, espaciosos y frescos altos, compuestos de sala, saleta, comedor al fondo, nueve cuartos baño de familia, dos servicios para criados. Pantry con servicio. Es propio este local para sociedad o casa de huéspedes. Informan teléfonos M-1382, F-1321 y A-0374. Precio 220 pesos. 23569 25 my.

40 PESOS

Se alquila en 40 pesos mensuales la casa Soledad 19 entre Neptuno y San Miguel con sala, dos cuartos y todo el servicio. Informan en la misma. 23563 23 my.

Se alquila Neptuno 265 esquina a San Francisco, unos espléndidos altos, tres cuartos, cuarto criado. Informan U-4605 y U-3129. S 2913 31 my.

ARAMBURO, 52

Entre San José Zanja, se alquilan dos pisos tres habitaciones, sala, recibidor, demás servicios, acera brisa. Precio situación, 50 pesos. Teléfono F-5506. 23566 27 my.

Se alquilan los modernos altos de Acosta número 49, frente a la plazoleta de Belén, con tres habitaciones, sala, saleta, comedor, baño intercalado patio, servicio de criado cocina de gas y agua en abundancia. Informan en los bajos. A-1011. S 2910 25 my.

Se alquilan los altos de Lealtad, esquina a Sitios, con tres cuartos, sala y comedor. Informan Teléfono M-3339. S 2909 25 my.

Se alquila en Cuba número 85 y medio esquina a Santa Clara, una casa de fabricación moderna, compuesta de sala, saleta, comedor, 3 habitaciones, baño intercalado, cocina y cuarto de criada con sus servicios. Precios de situación. Informan alfl. Rodríguez y Cía. 23559 24 my.

Se alquilan en 80 pesos los altos de la casa Neptuno 107 con tres habitaciones, baño espléndido y las demás dependencias. La llave en la tienda de los chinos. Informes doctor Bandini. Teléfono A-1047. 23553 23 my.

Se alquilan espléndidos modernísimos altos Concordia 100 y Gervasio 35, cuatro dormitorios, cuarto criado, doble servicio. Llave e informes en las mismas y en O'Reilly 54, altos, por Habana, depósito de tabacos. 23544 29 my.

Se alquilan los altos de Gallano 34, casi esquina a Virtudes, compuesto de sala, comedor, cuatro cuartos y un buen portal. Informan en la ferretería "Los Dos Leones", Galiano y Virtudes. Teléfonos A-0603. y A-4190. 23585 24 my.

CONSULADO 11, primer piso, cerca de Prado, para familia corta, verdadera ganga, 90 pesos. Se puede ver a cualquier hora. 23581 24 my.

O'REILLY núm. 57, casi esquina a Aguacate, se alquila hermoso alto muy fresco, sala, comedor, tres habitaciones y un departamento, dos baños, agua fría y caliente. Informan en los bajos. Precio $80.00. 23451 22 my

Se alquila en Reina 103, esquina de fraile dos pisos con abundante agua, uno con cinco cuartos, sala, comedor, baño y servicio para criados y el otro seis cuartos, sala comedor, baño, servicio para criados y una espléndida terraza. Llave e informes en los bajos. 23443 22 my

Se alquila el moderno piso bajo de Manrique 61, entre San Miguel y San Rafael, con sala, comedor, tres habitaciones, baño intercalado y servicio de criados. 23466 21 my.

SE ALQUILAN FRESCAS

esquinas, primero y tercer piso. Y un apartamento con tres habitaciones; sala, comedor, baño y cocina; en San Rafael 45. Telf. A-9701. S 2896 21 my.

ALQUILO modernos y frescos altos, Animas 115, entre Perseverancia y Campanario, sala, recibidor, 3 cuartos, espléndido baño intercalado, saleta, cocina, servicio. Precio rebajado. Informan: F-3394. 23538 25 my.

NEPTUNO número 281, primer piso, entre Basarrate e Infanta, con sala, saleta, tres cuartos, baño intercalado, cuarto y servicio de criados, cocina y comedor al fondo. Precio 70 pesos. Informan Hotel Monserrate. A-1165. S 2895 24 my.

ALQUILO UN FRESCO

y moderno bajo de San Rafael 151-A, compuesto de sala, comedor, tres grandes habitaciones, baño intercalado moderno, cocina con calentador, agua abundante. La llave e informes Monte 103, teléfono A-4917. 23475 23 my

ALTOS PAULA Y BAYONA

Se alquilan en $28, es de esquina; sala y tres cuartos y demás servicios; son ventiladísimos y frescos. Más informes. Bayona 30, bodega. S 2901 21 my

PROXIMO a desocuparse, se alquilan en $55, los modernos y frescos bajos de Campanario 180, cerca de Reina, con sala, comedor, tres cuartos y buen baño. Informes en la misma. 23492 22 my.

CAMPANARIO 62. Se alquilan los bajos con sala, recibidor, cinco habitaciones con sus lavabos, comedor, baño moderno y cocina de gas. La llave en los altos. Informan Teléfono A-6550. 23353 25 my

MANRIQUE número 63; modernos bajos, próximo a San Rafael; sala, tres habitaciones, comedor al fondo. Para verla de 9 a 11 y de 1 a 4. Teléfono A-1715. S-2862.—21 My.

PARA almacenes o establecimientos, se alquila la casa San Ignacio, 33 y medio, esquina a Teniente Rey con más de mil metros de superficie, toda junta o por partes. Informan en la misma. 23262.—1 Jn.

ALQUILERES DE CASAS

LOMA DE LA UNIVERSIDAD

Primer piso alto, Basarrate No. 18, esquina a San Miguel, sala, saleta, hall, ocho cuartos, baño, comedor, cocina. Llave segundo piso. F-1231. S-2868 21 My

ALQUILO unos modernos, grandes, claros con agua, cuarto y servicios de criados. Véanse Soledad núm. 21, entre Pocito y J. Peregrino. La llave en la mano, o en la bodega de la esquina Pocito, $85 al mes. Su dueño, José Fernández, teléfono A-5274. 23430 26 my

MODERO y lujoso piso, se alquila en el edificio Empedrado 49 compuesto de sala, comedor, una habitación, baño, cocina y servicio criados. Servicio de elevador e incinerador de basuras. Informa el encargado. 23346 23 my

LEALTAD 125-A, altos, sala, saleta, tres cuartos, uno en la azotea, baño completo ,agua abundante, entre San Rafael y San José. Alquiler módico. Informes en La Filosofía, y llave al lado. 23422 23 my.

EN Aramburo y Animas se alquilan dos modernos pisos altos y bajos compuestos de sala, comedor, tres habitaciones, baño completo y cocina. La llave en la bodega. Informan A-2021. 23345 23 my

Se alquila los ventilados altos de Neptuno No. 23 casi esquina a Industria propios para un matrimonio o para corsultas, sala, saleta, una hermosa habitación con un lavabo; hay agua abundante, baño y cocina y azotea. Alquiler 60 pesos. Informan en los bajos, Joyería de López y Valdés. 23527 22 my.

Se alquila el segundo piso de la calle Progreso 14, al lado esquina Compostela, frente al Banco The National City Bank, se compone de recibidor, sala, cuatro cuartos, baño intercalado, comedor, cocina, calentador de gas, cuarto de criados y servicio. Informa el portero, teléfono I-4990. 23447 26 my

Se alquilan, Concordia número 193, altos y bajos, a la brisa; los altos sala, saleta, seis grandes habitaciones, cielo raso, cocina de gas; los bajos sala, saleta, cuatro espaciosas habitaciones. Llave en la botica. F-4723. S-2861.—1 Jn.

ALQUILO altos modernos, frescos y baratísimos, Desagüe, número 71, esquina a Franco; sala, saleta, comedor, tres habitaciones con balcón a la calle, baño independiente del bajo, agua abundante por pasar la maestra por debajo. Llave: Desagüe, número 69. Saquería. S-2858.—22 My.

Se alquila el primer piso de la casa Concordia número 37; sala, recibidor, cuatro habitaciones, baño intercalado, comedor, cocina, cuarto y servicio de criado. La llave en los bajos. Informes: Industria, número 109, bajos. S-2859. 21 My

Se alquila el segundo piso de Franco núm. 7, entre Carlos III y Estrella, compuestos de sala, recibidor, saleta de comer tres habitaciones, baño intercalado, cuarto y servicio de criado. La llave en el primero. Informan Campanario 224. Telf. A-1882. S 2881 25 my

EN $40, se alquila Florida 77, para almacén, garage, son cuatro salones, puerta metálica. La llave en el 79. Informan teléfono M-06-5014. Guanabacoa. 23432 25 my.

Se alquila Jesús María 51, bajos; cuatro cuartos, sala, recibidor, saleta y servicios. Informan, sus dueños núm. 60, esquina a D, segundo piso. Teléfono F-2417. S 2880 21 my.

Se alquila calle Neptuno número 129, esquina a Lealtad, los altos, con cuarto espléndidas habitaciones, sala y comedor moderno. Informan en los bajos. Telf. U-5137. S 2877 26 my.

SAN Lázaro 221-B, altos, se alquila entre Escobar y Gervasio, sala, tres cuartos ,baño completo, agua en abundancia, servicio completo; alquiler módico. Informa en La Filosofía. La llave al lado. 23423 23 my

SE ALQUILA EN $65

la casa Escobar 42 casi esquina a Animas 3 cuartos, baño intercalado, servicio para criados. La llave en la misma de 8 a 11 y de 1 a 6. Informes Salud 34. Teléfono A-5418. 22302 21 my

ALQUILO casitas interiores desde 22 pesos hasta 24, sala, cuarto, cocina, baño y luz acabadas de fabricar, a dos cuadras del Parque de Maceo, Vapor 43, entre Hospital y Espada. 22602.—23 My

Se alquilan los altos deCuba 87, compuestos de dos departamentos con sala, comedor y dos cuartos cada uno; una cocina y un baño. Alquiler barato. Informa: doctor Arturo Fernández, Habana 86, tercer piso. De 2 a 5, teléfono A-1213. 22248 21 my

PAULA No. 78, ESQ. A BAYONA

Se alquila esta casa de dos plantas y un entresuelo interior; propia para cualquier giro del comercio, elevador para carga, depósito o fábrica de helados, planta de pasterización por tener dos cámaras frigoríficas. Alquiler módico, arreglado a la situación. Informes y llaves en Conde, número 19. Teléfonos F-1334 y M-4793. S.2778.—23 My.

PARA COMERCIO

Se alquila en 230 pesos la casa Muralla 65 con frente a dos calles. De alto y bajo. Informa señor Fraga. Muralla y Compostela, café o Teléfono FO-7606. 22629.—28 My.

SITUACION ideal. Se alquila el tercer piso de la lujosa casa Consulado 7 y 9, casi esquina al Prado, con foyer, sala, tres cuartos, comedor, baño completo, cocina y calentador de gas, servicios de criados; hay elevador día y noche. Informes el portero. 22733 21 my

SE alquilan los altos de la fresca y moderna casa de Virtudes 20, entre Campanario y Perseverancia, con recibidor-sala, tres habitaciones, baño completo intercalado y servicios de criados. La llave en los bajos. Informes A-6420. 22731 21 my

VEA ESTO

Se alquilan bonitas casas; con sala, saleta, dos cuartos, buen baño, cocina espaciosa, patio y traspatio; a $27.00 con fiador o dos meses. Puerta Cerrada y Carmen. S. 2570.—21 My.

PROPIA para casa de huéspedes o dos familias, se alquilan los altos de Consulado y Genios, botica; compuesta de 10 habitaciones muy frescas con vista a la calle, recibidor, comedor, doble servicio, dos habitaciones para criado y agua abundante. Informan en la misma. S-2874.—22 My.

SE ALQUILAN

Infanta 42 B., entre Universidad y Estevez, en $60, con tres cuartos, etc. Santa Teresa, letra D en $25, con dos cuartos, etc. Cuarteles 28, bajo en $40, con dos cuartos, etc. Amistad 6, altos en $85, con cinco cuartos, baño intercalado, etc. Aguila 146, altos en $65 con tres cuartos, etc. Vives 192, bajos en $40 con dos cuartos, etc. Galiano 24, bajos en $200 para tienda. Monte número 473, altos, izquierda, en $90 con muchas comodidades. Puerta Cerrada 7, altos, en $50 con cuatro cuartos, etc. Informan J. Balcells y Cia. San Ignacio 33. Teléfono A-2766. 23368 31 my

ALQUILERES DE CASAS

AMISTAD número 3 segundo piso, entre Virtudes y Animas, compuesta de sala, comedor, dos habitaciones, baño intercalado, cocina de gas, para informes Neptuno y Amistad. La Regente, teléfono A-4376. 21621 22 my.

ALQUILO la casa Virtudes 104, moderna con sala, saleta, dos habitaciones, baño y cocina de gas. Teléfono I-3436. 22004.—25 My.

SE alquilan los bajos de Salud 128, situados a cuadra y media de Belascoain, de reciente construcción, compuestos de sala, tres habitaciones, baño intercalado. Informan San Rafael 113. Teléfono A-1963. 23376 22 my.

PROXIMA A DESALQUILARSE, se alquila la casa San Rafael número 104, altos, entre Gervasio y Escobar, compuesta de sala, saleta, saleta de comer, cinco grandes habitaciones, baño intercalado y servicios para criados. Informes: Campanario, 224, teléfono A-1832. S 2882 25 my.

SANTIAGO, 36, entre Pocito y Jesús Peregrino, alquilo tres pisos independientes, dos bajos, A y B, y uno alto; C, esta con sala, comedor, dos cuartos, baño intercalado, dos servicios, cuarto y baño criada, todo moderno; los otros, un cuarto más. Se dan baratos. Llaves: Bodega Pocito. A-6523. 23255.—22 My.

SE alquila un piso principal, completamente nuevo, con balcón a dos calles. Informan en Infanta número 62 y medio esquina a Sitios, bodega. S 2742 11 jn.

EN 45 pesos altos y bajos en la parte más fresca, saludable y nueva de la Habana en la calle de Hospital esquina a Salud, casa de tres plantas moderna, con sala, tres habitaciones, baño completo caliente y fría, cocina de gas e inodoro de criado. La llave en la puerta de enfrente. Informan M-2004. U-4394. 23052 22 my.

ALQUILO San Nicolás 190, de una sola planta, de sala, comedor, cuatro cuartos, acabada de pintar. La llave en la bodega. Informan Tel. F-5113. 22831 24 my

INDUSTRIA 19

Alto, izquierda, con recibidor, sala, 4 habitaciones, baño intercalado, comedor, cocina, habitación de criados con servicios. Llave en alto, derecha. Informan: O'Reilly 39, bajos. 22851 24 my.

SE alquila la hermosa casa Suárez 116 altos, compuesta de sala, saleta, cuatro cuartos, cocina de gas, baño intercalado, baño de criados y servicios sanitarios completos; alquilela enseguida y le regalaremos un mes. Alquiler 65 pesos. Informan Teléfonos A-4358 y M-6263, altos botica Sarrá. 22872 21 my.

COMODA casa, se alquila, San Lázaro número 69, altos, entre Oreilly e Industria. Sala, recibidor, comedor al fondo, cinco cuartos de familia, baño completo, buena cocina y cuarto y servicio de criados ,todo muy amplio. La llave e informes en la bodega de en frente. 22913 23 my

PROPIA para inquilinato, se alquila la fresca y amplia casa de Oquendo G. altos, entre Zanja y San José, con sala, comedor y cinco grandes cuartos, baño y cocina. La llave en la ferretería. Informes. A-6420. 22732 21 my

SE alquilan las casas Malecón 12, principal, compuestas de seis habitaciones, sala, comedor, cuarto de baño cocina, cuarto de criados con servicio sanitario, no falta nunca el agua; para más informes en los bajos, izquierda. 22887 22 my

SAN Nicolás 9, se alquilan los hermosos y lujosos bajos, así como el tercer piso de la misma, acabados de construir, con todo el confort y detalles de fabricación. informan en la misma. 22889.

AVE. DE LA REPUBLICA 271-A

Se alquila el alto, sala, comedor, seis habitaciones, baño completo, servicio de criados, cocina gas y carbón. 90 pesos. Informan F-2134. 22720 22 my

CARLOS III 16, A y C.

Se alquilan dos altos, Sala, comedor, 4 cuartos, baño intercalado, cocina de gas agua caliente y fría $80 cada uno. Un bajo, sala, comedor, baño intercalado, cocina de gas, tres habitaciones, servicio criados al lado del colegio La Salle. $80. Teléfono F-2134. 22719 22 my

SAN Rafael 136, altos, mueblería Carballal, espléndida casa, terraza, sala, saleta, cuarto habitaciones, baño intercalado, comedor, cocina y servicio criados. 23246.—27 My.

SE alquila. Virtudes 119, segundo piso, dos habitaciones, sala, comedor, servicio completo y moderno, calentador, muy fresco y ventilado. Llave e informes: Virtudes 155, (altos). 23214.—22 My.

CUBA y Teniente Rey, altos, con sala, comedor, tres habitaciones, baño completo, servicio para criados, muy clara y ventilada. Llave e informes en los bajos. 23234.—22 My.

EN Soledad 26 letra E., se alquila cómoda casita con dos habitaciones, sala y comedor y servicios sanitarios, modernos .Precio $35. Informan en la misma o su dueño. Salud 213. Santiago. 23360 21 my

EN magnífico punto, cerca de la Universidad y del Parque Maceo, se alquila en 50 pesos el segundo piso del Edificio Giraldo, calle Jovellar, entre Hospital y Espada. Llave en la bodega de la esquina. Condiciones dos meses en fondo o fiador solvente. Informa: Sr. Soto. Aguiar 116. Teléfono A-6064. 23252.—21 My.

CONSULADO 53, esquina a Refugio, altos, con sala, saleta y tres cuartos, en 30 pesos. Informan en la misma Sr. Martínez. 23264. 21 My.

SE alquilan los cómodos altos de San Rafael esquina Gervasio con sala, saleta, comedor, bien decorados y dos habitaciones. Informan en la portería. 22693 23 my

CALZADA de Infanta 91, principal, con sala, saleta, comedor, cuatro habitaciones, baño intercalado, cocina y servicios de criados. Precio 70 pesos. Informan U-2311. S 2794 21 my

SE alquilan los modernos y frescos altos de Revillagigedo 62, casi esquina a Misión, sala, saleta, tres cuartos, baño intercalado, cocina de gas y agua abundante; hay motor. Informan en el almacén de los bajos. Teléfono A-2394. 22773 21 my.

SE alquilan los modernos y ventilados altos de San Miguel 69 esquina a Manrique, sala, saleta, cuatro habitaciones y cuarto para criados, agua por motor, alquiler 80 pesos. Informan en los bajos. 23129 24 my.

SIN estrenar Gervasio 176 dos plantas entre Salud y Reina, sala, recibidor, cuatro cuartos, baño intercalado lujoso, comedor, cuarto, servicio de criados. Teléfono F-5358. 23056 24 my.

SE alquila en casa moderna, el segundo piso alto de Manrique 39, entre Virtudes y Concordia, con sala, antesala, cuatro grandes habitaciones, baño completo intercalado, amplio comedor, cocina y calentador de gas, cuarto y servicios de criados. La llave en el primer piso. Informes A-6420. 22734 21 my

SE alquilan los altos de Monte 2-G. Informan en La Bomba Prat. Teléfono: M-1373. 22217 21 my.

VILLEGAS 111

Se alquila: un primer piso, fabricación moderna, con tres cuartos, sala, saleta y comedor, pantry, baño intercalado, cocina de gas y calentador, cuarto para criados. Informan en los bajos, teléfono A-9745. 22770 22 my

ESPACIOSOS y modernos altos, se alquilan en Monte 38, casi esquina a Angeles, compuestos de 5 habitaciones, sala, saleta, terraza, dos baños, comedor y etc. Se dan muy baratos. Informan al lado Monte 36. 22698 21 my

SE alquila el primer piso de la casa moderna de San Lázaro 147, zaguán, sala, saleta, tres cuartos, baño intercalado, comedor, cocina con calentador, baño, cuarto de criado y patio. La llave tercer piso. Informes en el teléfono M-8513 S 2805 29 my.

SE alquila en los altos de San Lázaro 100 esquina a Crespo, un magnífico departamento compuesto de recibidor, cuarto, balcón, servicio y baño privado. Para verlo de 1 a 5 p. m. Informes Casa Carrerá y Medina, Aguila 33. Tel. M-4546. 23115 21 my.

ALQUILERES DE CASAS

O'REILLY 50
CASI ESQUINA A HABANA

Espacioso piso bajo preparado para establecimiento. El piso alto para familia. Juntos o separados se alquilan. Informes, Manzana de Gómez, 451, de 10 a 12 y de 3 a 5. Doctor Bolívar. 22757 29 my

SE alquilan los bajos propios para establecimiento, Carmen número 46. La llave en los altos. Informan en Villegas número 80 bodega. S 2741 27 my.

SAN JOSE 152 A

Se alquilan los altos de esta moderna casa muy fresca, agua abundante, cuatro habitaciones, sala y comedor, bonito decorado. Llaves e informan en la bodega de Hospital. 22604.—21 My.

SE alquilan los altos de San Rafael 139 y 153, entre Lucena y Marqués González, con sala, comedor, tres cuartos, baño, servicios. La llave en la bodega. Informes A-6420. 22735 21 my

SE alquila Zanja número 94, esquina a Lucena, media cuadra de Belascoaín, dos casas, izquierda y derecha, de sala, comedor, ecibidor, ters habitaciones amplias, cuato de baño y cocina no falta el agua. Informan San José número 95 esquina a Lucena. S 2624 24 my.

SE alquila el fresco y moderno primer piso alto de Marina 21, frente al Parque de Maceo, con sala, recibidor, comedor, tres cuartos, baño intercalado, cocina y calentador de gas, servicios de criados. La llave en la fonda. Informes A-6420. 22736 21 my

(2)—Vedado

11 Y L. VEDADO

Próximo a desocuparse, se alquila esta moderna casa estilo español. Tiene cuatro habitaciones con dos baños en los altos y en el bajo sala, comedor, pantry, cocina garage, portal, jardín, etc. puede verse a todas horas: Informan Teléfono F-2124. 23611 23 my.

CALLE 21 entre D y C No. 283 alquilo cuatro casa acabadas de fabricar; portal, sala, recibidor, cuatro habitaciones, baño intercalado, cocina, servicios criados. Informan D y 21 No. 23546 27 my.

EN 27 entre Paseo y 2; se alquilan dos chalet, frescos y cómodos; cuatro habitaciones altas, baño, garage, a precio reducido. Informan en el 345 de la misma calle. 23575 3 jn.

VEDADO, calle 2 esquina a 5a., se alquilan altos frescos, espaciosos, seis cuartos, dos baños, galería corrida alrededor. Teléfono FO-1691. 23612 22 my

SE ALQUILA EN $55

los modernos y frescos altos de la calle 12 número 25, entre 13 y 15, Vedado. La llave al lado. Informan en Compostela 94. 23547 23 my.

VEDADO. Se alquilan los altos modernos ventilados calle B número 3, entre 5a. y 3a., terraza, sala, comedor, cuatro cuartos, baño completo, cuarto criada y servicio. En la misma el encargado. 23545 24 my.

PROXIMOS a desocuparse se alquilan los altos de 17 esquina M con sala, comedor, cinco cuartos, baño completo, calentador y servicios de criado. Precio 75 pesos. Pueden verse de 2 a 4. 23584 25 my.

SE alquila bonita casa Dos esquina a 25, Vedado, jardín, portal, terraza, sala, saleta de comer, cuatro habitaciones, baño completo, cocina gas, cuarto alto con servicio para criada. Informes, en la misma y 23 esquina Dos, Sra. Vda. de López. 234888 21 mz.

SE alquila el segundo piso de la casa 27 entre Infanta y O, con portal, sala, saleta, tres cuartos, baño intercalado, comedor al fondo, cocina de gas, cuarto y servicio de criados. La llave al lado. Informan Neptuno 232 altos entre Hospital y Espada. 23453 23 my

SE alquilan en la calle 10, entre 21 y 23, unos altos modernos, bonitos y frescos: con sala, comedor, cuatro cuartos buen baño, cocina, servicio de criado y terraza. Informan F-3344. Se dan baratos. S 2894 21 my

SE alquilan dos plantas, nueva construccin, calle 25 entre Paseo y A, portal, sala, tres cuartos, comedor, baño y servicio de criados. Teléfono F-2217. 23468 26 my

VEDADO. Se alquila hermosa y fresca planta lta Paseo 274, entre 27 y 29, acera de sombra, capacidad para dos familia; comodidades modernas, amplio garage. Alquiler rebajado. Llaves e informes al lado, núm. 272, altos. 23463 21 my

21 No. 352, CONTIGUA

a la de Paseo (Vedado). Se alquilan apartamentos compuestos de dos espaciosas habitaciones, cocina y cuarto de baño con lavabo y servicio sanitario privado. Precio de $30 y $32. Casa por sus condiciones muy propia para la estación. 23410 26 my

SE alquila la casa calle 25 número 333, entre A y B, compuesta de sala, comedor, tres cuartos, baño y cocina. Precio $65. F-3506. S 2885 25 my

SE alquila la casa calle B número 205, y 207, entre 23 y 21; tiene garage. Llaves bodega B y 21. Informan A-4820. S 2883 22 my.

VEDADO. Se alquilan los modernos altos de "Villa Mercedes", D, entre 27 y 29 terraza, sala, cuatro habitaciones, comedor, baño completo, pantry, cocina, cuarto y servicio de criados con entrada independiente. Llave en los bajos. Informes: I-3041. 23264.—24 My

SE alquila la hermosa y cómoda casa calle 17, número 48, entre J y K, compuesta de jardín, portal, sala, comedor, cuarto estudio, servicio familia, pantry, cocina, cuarto y servicio para criadas, garage, cuarto y servicio para el chauffeur, en los altos cuatro cuartos, dos baños completos y terraza cubierta. Informan en la misma. 23243.—21 My.

SE alquilan unos bajos en la calle 25, entre E y F; tienen sala, comedor, tres habitaciones, baño y cocina. Informan en el teléfono F-4803. S-2876.—21 My.

CASITAS INDEPENDIENTES

Calle 26 entre 27 y 29, a cuadrá y media del tranvía de la calle 23, se alquilan, compuestas de sala, cuarto, servicios sanitarios, patio. Precio $17.00. Dos meses en fondo o fiador. Informarán Manuel Rodríguez, bodega Las Mercedes, 26 y 27. Teléfono A-0383. 22203 17 jn.

CALLE 23 número 183, entre H e I Vedado, se alquila la planta baja con seis habitaciones, garage, servicio de criados y toda clase de comodidades. Informan: J. Balcells y Cia. San Ignacio 33. Tel. A-2766. 23369 25 my

B, 242, casi esquina 25, acera brisa, hermosa sala, saleta, comedor, cuatro habitaciones, cuarto criado, garage grande, toda cielo raso; jardín, traspatio, árboles frutales. Precio $135 pesos. Dueño: San Lázaro 101. M-8023. 23297.—24 My.

C y 27, bajos, sala, comedor, tres habitaciones, bonita galería, jardines, baño completo, cuarto y servicio para criados, con o sin garage, está acabada de pintar, acera de la sombra. La llave e informan en C, 268. 23233.—22 My.

EN 100 pesos se alquilan los altos de 19 número 241, entre E y F, Vedado, con sala, recibidor, comedor al fondo y cinco cuartos. Informes en el Edificio Arcos, al fondo, conserje Sr. Fermín. 23275.—21 My.

SE alquilan en 60 pesos los altos de 21, número 246, entre E y F, Vedado, propios para dos familias, con escalera de marmol y sala y dos cuartos al frente, y otros dos cuartos y comedor a continuación, con sus correspondientes servicios. Con iguales comodidades se alquila también el piso bajo. Informes al fondo en el Edificio Arcos, el conserje Sr. Fermín. 23277.—21 My.

SE alquila en 40 pesos, una casa con jardín, portal, sala, dos cuartos, comedor, baño y cocina, a una cuadra de 23, situada en 25, entre 26 y 28, Alturas del Vedado. La llave en frente. Dueño: F-4585. También se alquilan 500 metros de terreno cercados, al lado de la casa. 23307.—22 My.

A LOS fotingueros. Alquilo casa, sala dos cuartos, lugar para Ford en 19 y 10, Vedado. Llave bodega $26.00. Teléfono M-7611. 23121 22 my.

ALQUILERES DE CASAS

VEDADO

Se alquila el hermoso chalet Calle 2 entre 21 y 23, de dos plantas. Planta baja: portal, recibidor, living-room, sala, comedor, pantry, cocina, despensa, un cuarto criado con su baño. Garage para 2 máquinas. Altos: 6 cuartos, 2 baños de lujo, hall, terraza y cuarto para criados. Informan calle Cuba número 81, altos. Teléfono A-4005. 22883 21 my.

ALQUILO casa 25 número 279, cerca parque Medina, cuatro habitaciones y dos más de criados, sala, saleta, comedor y todos los servicios. Informan Tel. F-1306. S 2792 21 my.

VEDADO

En la calle 9 esquina a I, en uno de los mejores y más frescos lugares del Vedado, se alquila moderna y hermosa casa con sala, recibidor, comedor, hall, cuatro amplias habitaciones, baño completo,portal y terraza, pantry y cocina, cuarto y servicios de criados y garage. Altos. Informan I. No. 5. Palacio. 23191 21 my.

CALLE 10, número 161, entre 17 y 19, Vedado, piso bajo moderno, cielo raso, jardín, portal, sala, tres cuartos, baño completo intercalado, cocina de gas, etc. Informes: teléfono M-2863. La llave en la bodega esquina 17. 23285.—24 My.

PROXIMO a desocuparse, se alquila un hermoso chalet en el Vedado dos plantas, siete cuartos, tres baños, garage y demás comodidades, calle 27 esquina a B. Teléfono F-3572. S 2728 22my.

192 Calle C, Magníficos bajos, esquina de fraile, jardín, portal, garage, precioso baño, cuatro cuartos espaciosos, dos de criados, gran garage. También altos muy atractivos. 21508 22 my

SE alquila durante el verano casa americana, bien amueblada, Vedado, calle G, número 8 esquina a Quinta, cerca del Mar; dos salas, comedor, cuatro habitaciones, dos cuartos de baño, servicio de criadas, patio, garage; esquina fraile; precio sujeto a convenio con buen inquilino. Teléfonos F-2419 o A-8895. 22845 21 my.

VEDADO. Se alquila en $125 el hermoso alto de Calzada 167 entre I y J, con portal, sala, recibidor, despacho, comedor, cuatro habitaciones grandes y una más chica, baño, cocina y cuarto de criados con sus servicios. Informan en los bajos. Nunca falta el agua. 22842 22 my.

SE alquila una casita en 6 entre 37 y 39 San Antonio, de jardín, portal, sala, una habitación, baño completo, cocina. Tiene agua caliente; hay teléfono y abundante agua siempre. Precio 25 pesos, con el garage $33. Informan en el depósito de materiales de al lado y en el teléfono U-2340; garantía dos meses en fondo o fiador. 22821 22 my

SE ALQUILA

En lo mejor del Vedado, calle 14 número 110 entre 11 y 13 una preciosa casa en la acera de la brisa, con jardín, portal, sala, saleta, tres grandes cuartos con lavabos, comedor al fondo, lujoso baño, cocinas de gas y carbón, en los altos tres cuartos amplios y muy frescos, al lado un gran patio con árboles propio e ideal para niños. Informan al lado donde está la llave y en el teléfono F-5810. 21783 24 my.

VEDADO calle 5 entre 4 y 6, dos pisos bajos y uno principal todas las comodidades, cocina de gas, garage, la llave en los altos. Informan Tel. A-2814. 22901 21 my

SE alquilan en el Vedado, Calle F, entre Tercera y Quinta, pisos altos y bajos; son casas modernas con muchas comodidades y precios de situación. También dos chalecitos independientes por Tercera. Informan Manzana de Gómez, Departamento 252. 22754 29 my

VEDADO. Se alquilan acabados de pintar los altos de Calzada, 54, entre F y G. Precio $150. 22798 21 my

C., ENTRE 21 Y 23, ALTOS, ALQUILA

casa, sala, terraza, comedor, cuatro cuartos, comedor, cocina y baño. F-4252. Tavel. 21170 23 my.

EDIFICIO TAVEL, 21 y C, ALQUILA

casas con sala, comedor, cocina y baño, con dos, tres y cuatro cuartos; otra con sala, cuarto, cocina y baño. F-4252. Tavel. 21168 4 jn.

VEDADO. Se alquilan los espléndidos altos de la calle 11 esquina a 4ª, compuestos de sala, saleta, comedor, cuatro habitaciones, baño intercalado y cuarto y baño criados. La llave en los bajos. Teléfonos F-2049, A-4200. Precio de situación. 23034-35 26 my.

PARA FAMILIAS "BIEN"

A precios de situación, casas completas 60, 50 y 44 pesos, modelos de independencia, elegancia y ventilación, amuebladas 100 y 80 pesos. Gran edificio Mónino Apartments, Crucero M y 13, media cuadra de Línea y del Malecón, lo mejor de la Habana. 18411 25 my

SE alquila Vedado, edificio de tres plantas, calle 23 esquina a 6 para personas de gusto, con todo el confort moderno. Precios razonables. Hay encargado para limpieza escalera y jardín, puede verse de 10 a 12 y 2 a 6. Informes A-6420. 23018 21 my.

CASA parte alta Vedado, con 4 habitaciones, 2 baños y garage, se alquila con o sin muebles desde Junio 1 a Octubre 1. Teléfono F-3846. 22582.—21 My

A una cuadra del Puente Miramar, en la calle 20 número 2, se alquila una casa con sala, comedor, tres cuartos, baño intercalado, garage, dos cuartos para criados con baño. 22298 21 my

(3)—J. del Monte y la Víbora

SE alquila frente a los Maristas, Vista Alegre entre Luz Caballero y J. B. Zayas, fresca casa compuesta e sala, cuatro cuartos, baño intercalado, patio y garage. Barata y agua abundante. Teléfono I-7227. 23444 24 my.

VIBORA, Jesús del Monte, se alquila la casa Buenaventura número 7-A, con sala, saleta, dos cuartos, comedor, baño completo, cocina de gas, patio y traspalo grande. Informan Tel. A-8594. S 2919 23 my.

APROVECHEN esta ganga y se reirán del verano. Se alquila hermoso chalet de esquina de fraile; el más fresco de la Víbora, situado en la Avenida de Acosta esquina a Segunda, de dos plantas; planta baja: jardín, portal, sala, gabinete, hall, comedor, cuarto de criados, garage y servicios, parte alta, saleta, cuatro cuartos, baño intercalado, terraza, detrás y delante. La llave en el chalet de al lado. Informan Salvador Rodríguez. Zanja 142. Teléfono U-1307. 23618 22 my.

ALQUILO una casa acabada de construir con jardín, portal, sala, dos cuartos, patio, cocina y servicios modernos. Calle Lacret entre Cortina y Figueroa. Informan letra B. 23622 24 my.

ALQUILO tres casitas nuevas, muy frescas con sala, cuarto, cocina, patio y servicios sanitarios, independientes cada una, gran azotea a 18 pesos. Pasaje Mercedes, Lacret entre Cortina y Figueroa. Informan letra A. 23621 24 my.

SE alquila la casa Luz Caballero 4, entre O'Farrill y Acosta, portal, sala, tres cuartos y traspatio, muy fresca. Llave bodega. Precio 25 pesos. Teléfono A-2683. 23439 20 23 23 my

ALQUILO en 10 de Octubre 652, por Gertrudis, letra C, casa compuesta de sala, saleta ,cuatro curtos, comedor al fondo en $60. La llave en la bodega de la calzada. 23467 2 jn

ALQUILERES DE CASAS

DIEZ de Octubre 58, segundo piso, elegante, cómodo y fresco. Ganga 55 pesos, sala, saleta, cinco cuartos, cocina gas, dos baños, sin estrenar. Puede verse. 23580 24 my.

SE alquila una chalecito en Luis Estevez No. 73, es de dos plantas, también se alquila una casa en Vista Alegre No. 14. Informan Avenida de Acosta No. 36. Teléfono I-1180. 23535 21 my.

EN lo mejor de la Loma de Chaple, San Carlos número 2, se alquila una casa, jardín, portal, sala, comedor, dos cuartos, baño intercalado, cocina de gas. Precio 40 pesos. Informan en la misma. S 2914

HABITACIONES

CASA de Llano, Tejadillo 12 entre Cuba y Aguiar, habitacioes, agua corriente, muebles nuevos, altas frescas, se alquilan a personas de moralidad, Precios económicos. 22853 13 jn.

SE alquilan amplias y ventiladas habitaciones en San Rafael 168-B, entre Espada y San Francisco. Pueden verse. 23274.—2 My.

EN San Nicoás número 1, donde se venden los paseos del 20 de Mayo, se alquilan dos habitaciones juntas o separadas; buen baño y comedor. 22819 21 my

MANRIQUE 65, se alquilan habitaciones altas y bajas, a personas de moralidad, punto céntrico. 23504 26 my.

ALTOS del café la Avenida Reina y Belascoaín; se alquilan habitaciones amuebladas; nunca falta el agua. Informan en el café. Teléfono A-5942. S-2780.—12 Jn.

UNA habitación alta muy fresca con lavabo de agua corriente, entrada independiente. Espada 26 y medio entre San José y San Rafael. 22433 22 my.

MALOJA No. 204

Se alquilan habitaciones en $12.00 con fregadero, cocina independiente. Informan en la misma. S 2584 24 my.

SE alquila a hombres solos, varias habitaciones con lavabos; precios diversos; en Monte número 322, altos. Informan en la ferretería. Teléfono A-1605. S. 2564.—31 My.

(12)—Barrios

SE alquilan habitaciones en Luyanó, calle de Teresa Blanco 46 y 48, a una cuadra del Paradero de los tranvías, entre la Calzada de Luyanó y la calle de Juana Alonso, fabricación moderna, bien amplias con su cocina y lavadero independiente, hay luz, agua abundante y buen patio 23288. 25 My.

(D) LOCALES

(13)—Habana

FIGURAS 27 próximo a Monte alquilo en 80 pesos local propio para comercio, industria o depósito, con cuatro habitaciones interiores propio para vivienda. La llave en los altos. Informan Tel. X-1905. 23598 23 my

GRAN esquina para bodega. Lealtad y Salud, fresco y espacioso local. Para contrato largo se exige regalía. Mucho vecindario. En la misma informan de 12 a 6. 23590 23 my.

Se alquila alquiler rebajado, espléndido local propio para dos establecimientos; uno en $95 compuesto de 2 grandes salones y servicios sanitarios completos; otro de amplio salón al frente y espacioso local para familia en $115.00. O'Reilly 13, entre Cuba y Aguiar. Informan altos botica "Sarrá". Teléfonos A-4358. M-6263. 23645 26 my.

SE alquila un local pequeño, propio para cualquier industria en Cuba y Luz Informan en la Lechería. 23091 22 my

PARA ALMACEN O ESTABLECIMIENTO

Se alquila la planta baja del Edificio "Gómez", con 400 metros de superficie. También se divide en dos partes, se da contrato y precio módico. Para más informes en el mismo. Morro esquina Genios. 23517 23 my.

SE ALQUILA EN MURALLA

Esquina Habana varios locales para barbería, puesto de frutas y sastrería. Informan en el Bar Muralla. S-2906 26 my.

LOCALES PARA ESTABLECIMIENTO EN EL EDIFICIO: Ave. de la Independencia, 12 (Antes, Carlos III)

Acabado de construir el nuevo cuerpo de este GRAN EDIFICIO, con cabida para 42 familias, se admiten proposiciones para los cinco locales de que consta su planta baja, situados, uno, con frente a Carlos III, otro en la esquina de Oquendo y Pocito, y los demás contiguos. Tienen todos los servicios modernos y reunen las mejores condiciones apetecibles de situación, higiene y populoso vecindario convenientes para Establecimientos Industriales y Comerciales de cualquier giro, como Farmacia, Sedería, Peletería, Tienda de Ropa, Café, Fonda, Barbería, Tintorería, Almacén o Depósito de Mercancías. Lugar estratégico, equidistante de todos los barrios de la Ciudad. Muy cerca de Belascoaín.

INFORMAN: O'REILLY 11. Dpto. 506

Teléfonos: A-9251 A-4817

E. 1188 15d. 18 My

LOCALES

SE alquila la casa Reina 24, propia para almacén, depósito, industria o cualquier otro negocio que necesite local, grande. La llave en el 26 y en el 59. Informes: Teléfono I-3700. 23218 22 My.

SE alquila un local moderno $35.00, propia para comercio o depósito; piso de granito, puerta metálica y todos sus servicios sanitarios. Zequeira, número 26, media cuadra de Infanta. Más informes: teléfono I-3769. S-2860.—22 My

AL Comercio en general. Gran local de esquina, 460 metros cuadrados pisos nuevos de granito, propio para gran barra, restaurant, café con un buen número de mesas de billar. También sirve para almacén, ferretería o exhibición y venta de maquinaria. Habana 85 esquina Lamparilla. Informan altos, encargado. 23400 22 my.

REINA Y BELASCOAIN

Al lado del café La Avenida; se alquila un local propio para establecimiento; mide 5 metros de frente por 8 de fondo. Informan en el café. S 2779 25 my

SE alquila esquina propia para cualquier clase de establecimiento y dos casitas colindantes en Cueto y Compromiso. Informan en la misma letra D. U-1889. S 2848 22 my.

CON chucho de ferrocarril para seis carros, se alquila magnífico local de mil metros de superficie, cerca de Infanta y Carlos III. También se fracciona a la mitad. Informa La Vinatera, Arbol Seco y Peñalver. 23414 25 my

ALQUILO nave para cualquier clase de industria; tiene agua abundante, barata; Fjarito y Clavel, una cuadra Infanta; en la misma se vende una cocina de gasolina, casi nueva. 22729 13 jn

PARA almacén se alquila en Habana 156 un gran local. Teléfono A-3376. 21116 3 jn.

SAN Rafael 138, casi esquina a Belascoaín, espléndido local todo preparado para establecimiento u oficinas; puede vivir familia al fondo. 22079.—25 My.

ESPLENDIDO local, Obrapía 99, entre Bernaza y Villegas, 360 metros, para comercio e industria. Precio de situación. Informes Aguiar 94 Sr. Muñiz, teléfono A-3387 y en el msmo. 22269 21 my.

COMPOSTELA, 115

casi esquina a Muralla, se alquila un espléndido local con 400 metros cuadrados de superficie, propio para establecimiento o almacén. Llaves: Muralla 67. Informes: Morales y Ca. A-2973. 19686.—7 Jn.

SE ALQUILA

El amplio local para establecimiento, Neptuno 230 entre Hospital y Espada. Precio módico. Tel. FO-2137. S-2620 23 my.

(14)—Barrios

SE alquila un local, de 64 metros cuadrados con dos puertas metálicas, 14 y 11, Reparto Almendares. Tel. F.O.-1573. S 2931 26 my.

SE alquila esquina para establecimiento calle Ocho y D., Reparto Batista, propia para bodega y puesto de frutas. La llave al doblar por calle Ocho. 23119 26 my

SE alquila un gran local para establecimiento, que tiene 220 metros cuadrados, en Concha número 14 entre Reforma y Guasabacoa, se da muy barato. Informan en la misma. S 2833 26 my.

SE ALQUILAN DOS NAVES

En la calle de Fábrica, al fondo de los Talleres de Madera de Felipe Gutiérrez. Una con 700 metros cuadrados de superficie y la otra con 800 metros cuadrados, tiene chucho de Ferrocarril por el frente y carrilera interior, bien situados por estar a cincuenta metros de los Muelles de Atarés, precios de situación. Informan Tellechea, Peña y Cía, Calzada de Concha número 3, teléfonos I-1019 e I-2120. 21784 24 my.

(F) SE NECESITAN

(17)—Criadas de mano y Manejadoras

SE solicita una joven peninsular para ayudar a los quehaceres de un matrimonio solo. Avenida de Acosta y Luz Caballero número 7-B. 23599 22 my

SE solicita manejadora o nurse que hable inglés. Dirigirse a José F. Barraqué, Calle Siete esquina Cuatro Reparto "La Sierra". Teléfono F.O.-1423. 23574 21 my.

NECESITO una buena criada para familia. Sueldo $25; otra para señor solo, sepa algo cocinar; dos camareras; un chauffeur español sin pretensiones; cinco muchachas españolas. Compostela 58. 23632 21 my

SE solicita una muchachita para los quehaceres de una pequeña casa. Informan en Acosta 14, altos. Pregunte por Víctor Escapa. 23579 21 my.

SE solicita una criada que sepa servir la mesa. Progreso 32-A, bajos. 23583 22 my.

SE desea una manejadora inglesa de mediana edad, que hable bien el español y tenga referencias. Calle 17, esquina a Paseo. S-2857.—21 My

(17½)—Criadas de habitaciones y coser

SOLICITO criada de cuarto fina que sepa coser, cortar y tenga referencias. Sueldo 25 pesos. Informan Tel. F.O.-1058 S 2916 21 my.

SE SOLICITAN

SE solicita sirvienta para las habitaciones, que entienda de costura y presente referencias de casas donde haya servido. Calle 2, entre 15 y 17, única casa de la acera, Vedado. Teléfono F-1746. 23240.—23 My.

(19)—Cocineras

SE solicita una cocinera española que sea limpia y sepa hacer plaza. Puede dormir en su casa, buen sueldo. Carlos III número 75, altos esquina a Almendares. S 2931 22 my.

(20)—Cocineros

SE solicita un cocinero con dinero para entrar en sociedad en fonda y café. Informan: Monte, número 187. La Granada. S-2789.—23 My.

(23)—Tenedores de libros y Oficinistas, Empleados de Oficinas

SOLICITAMOS joven taquígrafo-mecanógrafo en español. Enviar detalles de edad experiencia, nacionalidad etc, a casa de comercio, Apartado 245, ciudad. 23565 21 my.

(24)—Personas de ignorado domicilio

SE ruega a doña Ceferina García viuda de Pedro Poro o cualquiera de su familia se sirva pasar a visitar a un pariente recién venido de España. Sol número 8. 23592 22 my.

SE desea saber el paradero del señor Avelino Soto Díaz. Lo solicita su hermano, señor Manuel Soto Díaz, para asuntos de familia. Dirigirse a Lamparilla, 69, altos. 23409 21 my

INES Muñoz, que vive en la calle Patrocinio y Estrampes, Víbora, que se embarca para España, desea saber de su hermano. Argirimiro que se encontraba en esta ciudad. 22588.—21 My.

SE desea saber el paradero de Eusebio López, de Villafranca, León, de 27 años. Dirigirse a Paseo 171, bajos, entre 19 y 21, letra A, Vedado. Su hermana Brígida López. 20719.—25 My.

(25)—Varios

AGENTES EN TODA LA ISLA

Necesitamos buenos agentes, vendedores y representantes para nuestras máquinas de remsiones "EGRY" buenas referencias y garantía, requisitos indispensables. DIRIJANSE A EDIFICIO ROBINS THE EGRY REGISTER COMPANY Apartado No. 900. HABANA. E 1193 2 d 21 my.

SE SOLICITAN

"LA CENTRAL DEL VEDADO" F-1910

Agencia de Colocaciones. Ofrecemos sirvientas de todas clases, con referencias; criadas, cocineras, lavanderas, fregadores, camareros, chauffeurs. 23 y Baños. Tel. F-1910. 31757 7 Jn.

(G) SE OFRECEN

(27)—Criadas de mano y Manejadoras

DESEA colocarse una joven española de criada de mano, es formal y sin pretensiones, no le importa ir al campo. Informan Compostela número 96. Teléfono M-8438. S 2923 22 my.

SE desea colocar una joven española de criada de mano, comedor o manejadora, tiene referencias. Informan teléfono A-5227. Estrella 105. 23606 22 my.

SE desea colocar una joven peninsular para criada de mano o manejadora. Informan 10 de Octubre número 155, bodega. Tel. I-5303. S 2930 22 my.

JOVEN española desea colocarse de criada de mano o manejadora. Tiene referencias. Informan Tel. U-4669. 23629 22 my

DESEA colocarse una española de criada de mano o para coser, sabe hacer ropa de señora y de caballero de todas clases. Tiene buenas referencias de donde trabajó. Informan FO-2214. 23640 22 my

DESEA colocarse una muchacha española de manejadora. Tiene buenas referencias. Teléfono I-7811. 23626 23 my.

DESEA colocarse una muchacha española de manejadora. Tiene buenas referencias. Teléfono I-7811. 23626 23 my

DESEA colocarse una joven española para criada de mano o matrimonio solo, sabe algo de cocina. Informan Zanja número 144-A. Teléfono U-2219. 23560 22 my.

JOVEN española, desea colocarse de criada de manos o manejadora, tiene referncias. Informan: Teléfono U-4669. Filomena. 23497 21 my.

DESEA colocarse una joven española para criada de mano o manejadora. Informan Mercaderes No. 19. Tel. M-3390. 23531 21 my.

SE desea colocar una joven española para criada de mano o manejadora. Informes teléfono M-5549. 23454 21 my

SE ofrece una joven española para criada de mano. Lo mismo para cuartos o comedor, muy práctica y buenas referencias de casa particular. Tel. M-3229. 23526 21 my.

SE desea colocar dos jóvenes españolas de criadas de mano o manejadoras o sea de cuartos o de comedor y tienen referencias; llevan tiempo en el país; desean familia de moralidad. Llamen al teléfono A-2709. Galiano No. 5. 23514 21 my.

DESEA colocarse una española de manejadora, para un niño de meses. Tiene referencias. Informan: Teléfono M-4467. 23522 21 my.

DESEAN colocarse dos de color, una de criada de mano y la otra de cocinera, duermen en la casa. Teléfono M-4467. 23523 21 my.

DESEA colocarse una joven española para limpiar y sabe algo de cocina. Teléfono FO-1070. 23508 21 my.

SE desea colocar una señora recién llegada de criada de mano o manejadora u otro quehacer. Informan teléfono M-7541. San Ignacio 92. 23477 22 my

DESEA colocarse una española de mediana edad para los quehaceres de la casa; se prefiere matrimonio o corta familia. Informan Curazao 23, bajos. 23487 21 my.

DESEA colocarse una buena criada de mano o manejadora; lleva tiempo en el país; también es buena cocinera, pero se coloca para un sólo trabajo. Teléfono A-4792. 23512 21 my.

DESEA colocarse una muchacha joven española, para manejadora o criada de mano; sabe cumplir con su obligación y tiene referencias; prefiere dormir afuera. Informan teléfono M-3561. 23461 21 my.

MUCHACHA española desea colocarse en casa seria; es formal y trabajadora. Informan en Bernaza 1, altos. 23446 21 my

DESEA colocarse una joven española de criada de mano, en el Reparto Almendares o Vedado. Informal: teléfono FO-1717. S-2856.—23 My

UNA joven española, desea colocarse de criada de mano, sabe cumplir con su obligación, tiene recomendaciones, teléfono A-9725. Suárez No. 2 altos. 23193 22 my

DESEA colocarse una muchacha española de criada de mano, entiende de cocina, prefiere matrimonio solo, es muy trabajadora, tiene quien la recomiende, informes Tel. M-3137. 23198 22 my

DESEA colocarse una joven española de criada de mano o manejadora. Dirijanse a Obrapía 51 altos. A-3002. 23072 22 my.

DESEA colocarse una señora de mediana edad para criada de mano o manejadora; entiende algo de cocina; no le importa ir para el campo. Amistad 64, teléfono A-6228. 23415 21 my

(28)—Criadas de Habitaciones y Coser

UNA joven española desea colocarse de criada de cuartos; sabe coser y tiene referencias. Informan San José 119-D, altos. Teléfono U-2619. 23647 25 my.

UNA buena criada de cuartos y de mano, peninsular, se coloca. Informan teléfono F-5152. 23408 21 my

DESEA colocarse una joven española para limpieza de cuartos o para coser. En casa de moralidad. Teléfono U-2685. 23384 23 my

AVISO desea colocarse una joven en casa de toda moralidad para limpiar y sabe coser. Acosta número 46. 23009 22 my.

SE desea colocar muchacha española para cuartos o comedor. Informan Teléfono: M-9007. 22937 28 my.

JOVEN española desea colocarse para cuartos y costura, sabe coser y cortar, para informes llame al Tel. I-5046. 22967 21 my.

(29)—Criados de mano

SE desea colocar un buen criado de mano, tiene buenas referencias, es práctico en todo servicio. Informan U-4554. S 2925 25 my.

PARA criado de mano desea colocarse un muchacho español, de 17 años. Tiene quien lo recomiende y no tiene pretensiones. Tel. U-5453. 23624 22 my.

SE OFRECEN

SE ofrece un criado de mano, para casa particular, sabiendo trabajar; inmejorables informes. Informan de 10 a 12. Corrales 39, bajos. 23652 22 my.

SE desea colocar un joven español para criado de mano. Tiene referencias: Informan F. O-1507. 23457 21 my

SE ofrece un buen criado con recomendación de casas conocidas, lo mismo de portero o camarero, va a cualquier punto. Teléfono A-4792. 23511 21 my

(30)—Cocineras

SE desea colocar una española de mediana edad de cocinera y ayudar los quehaceres de casa chica, tiene referencias. Informan Lamparilla 84. 23596 22 my.

SE desea colocar una muchacha española de cocinera. Informes en el teléfono A-8082. 23593 22 my.

SE desea colocar una señora de mediana edad de cocinera, tiene buenas referencias; sabe su obligación, y sabe de repostería; no gana menos de 30 pesos. Informes I-2970. Buenos Aires entre Florencia. 23579 22 my.

UNA señora de mediana edad, de color se ofrece para cocinar a poca familia no duerme en la colocación, hace plaza, en la misma una lavandera para ropa fina. Teléfono I-1250. 23603 22 my.

DOS españolas que llevan tiempo en el país, desean colocarse una para cocinar y alguna limpieza, y otra de criada de mano, tienen referencias. Galiano 5. 23627 22 my.

COCINERA mejicana desea colocarse. Sabe hacer dulces. No le importa si es poca familia. Duerme en la colocación. Informan Teléfono U-4669. 23630 22 my

DESEA colocarse una joven de color para cocinar, conoce el oficio, hace dulces,se de buen sueldo. Tiene referencias. No duerme en la colocación. Solamente para la cocina. Teléfono U-5219. 23659 24 my.

SE ofrece una cocinera de mediana edad. Sabe bien su oficio. No duerme en la colocación. Teléfono A-8767. 23437 21 my

DESEA colocarse superior cocinera repostera española; fíjense bien, es cocinera en general, muy práctica, buenas referencias; desea corta familia y solo cocina que sea de gas. Duerme en la colocación. Consejero Arango 112, Cerro. 23465 21 my.

SE desea colocar una cocinera española para casa de moralidad; sabe cocinar de toda clase de comidas, a la española, a la francesa y a la criolla y sabe de repostería. Teléfono F. O. 1451. 23452 21 my.

SE desea colocar una joven de color para cocinar; no duerme en la colocación; tiene recomendaciones de la última casa; no le importa hacer plaza. Teléfono M-4467. 23476 22 my.

UN matrimonio joven y sin niños se ofrece; ella para cocinera y él para jardinero o cualquier otro trabajo; se colocan juntos. Informan A-7920. 23474 21 my

BUENA cocinera se ofrece corta familia. Hará la limpieza. No duerme en la colocación. Tiene referencias. Informan, Mercedes, Soledad 18. 23493 21 my

ESPAÑOLA desea colocarse de cocinera o criada para casa de corta familia, sabiendo su obligación. Llame a Pallarols, A-2714. 23485 21 my

SE desea colocar una señora de cocinera y repostera; sabe cocinar a la criolla, con familia americana o cubana; informan en la calle Aguila 327. 23480 21 my

UNA muchacha joven española se desea colocar para cocina y limpieza. Informan Jesús Peregrino núm. 60. Duerme fuera. Teléfono U-2258. 23479 21 my

DESEA colocarse una joven española para cocinar en casa de moralidad. Teléfono U-3342. 23521 21 my.

SE ofrece una buena cocinera, conoce bien la alta cocina española y la criolla; sabe de repostería; muy limpia y buenas referencias de casa particular. Teléfono 3229. 23524 21 my.

DESEA colocarse una señora de mediana edad, española, para cocinar y si es cort familia ayuda a la limpieza. Lleva tiempo en el país. Teléfono M-8870. 23533 21 my.

DESEA colocarse una muchacha española para cocinar y limpiar para un matrimonio solo. Informen Mercaderes No. 19. Teléfono M-3390. 23532 21 my.

SE desea colocar una peninsular de cocinera y limpiar en casa de un matrimonio o de cocinera solamente, sabe trabajar. Informan: M-3140. 23502 21 my.

COCINERA y repostera española mediana edad ,desea colocarse solo para la cocina, Galiano 123, Zanja y Barcelona. 23513 21 my.

SE desea colocar una parda, regular cocinera, ha cocinado en casas muy respetables y tiene quien la recomiende, para el campo. Fernandina, 85. 23213. 23 My.

SE desea colocar una señora española de cocinera, sabe cocinar a la española, criolla y francesa, entiende de repostería. Jesús María 23, altos. Teléfono M-2136. 23208 21 My

SE desea colocar una cocinera del país, muy buena cocinera, entiende algo de repostería, tiene quien la recomiende, puede ir algunos de los lugares cerca de la Habana. Marina 48. 23040-41 22 my.

(31)—Cocineros

BUEN cocinero repostero, dulcero, español, muy práctico en criolla, española y francesa, formalidad y limpieza; ofrécese a particular, comercio o restaurant, hombre solo, sale fuera. M-2352. 23604 22 my.

SE ofrece un buen cocinero español, joven con cargos años en el oficio, en casa particular, comercio, casa de huéspedes o fonda. Teléfono A-4792. 23633 22 my

COCINERO repostero, joven, desea prestar sus servicios a casa particular o comercio. Tiene inmejorables referencias sin pretensiones. Informan F y 25 Vedado. Teléfono F-1930. 23625 22 my.

DESEA colocarse un joven de color en casa particular, de cocinero. Sabe cocinar a la criolla y sabe hacer algunos dulces. Informan calle A entre Quinta y Tercera, habitación número 4. Preguntad por Manuel. 23648 23 my

MAESTRO cocinero, español, joven, solo, lleva 18 años en su oficio, particular o comercio, fino, complaciente, sabe repostería, mantecado, helados, no le importa mucho trabajo, siendo casa seria. Teléfono A-9280. 23653 22 my

UN joven chino cocinero y repostero desea colocarse en casa particular, cocina muy bien a la criolla y española y francesa. Informan Campanario esquina Malója, en la bodega. Teléfono A-4512, con buena referencia. 23557 22 my.

DESEA colocarse un cocinero con buenas referencias para comercio, huéspedes, fondas y lunches; sale al campo Sitios 93, teléfono M-4205. 2364 21 my

SE OFRECEN

MATRIMONIO español desea colocarse; él de cocinero, entiende de repostería, ella de criada; se colocan juntos o separados, van al campo, tienen referencias. Informan: M-3623. 23290 21 my

COCINERO desea colocarse en comercio o huéspedes, tiene garantías, Compostela 18. C. García. 23561 22 my.

UN buen cocinero desea colocarse en casa de comercio o casa de huéspedes, sabe su obligación y tiene buenas referencias. Informes, Monserrate 91, teléfono A-3648. Habana. 23433 21 my

SE ofrece un cocinero repostero blanco; sabe toda clase de comidas y sabe variar. Sin pretensiones. Llamen al A-4175. 23490 21 my.

UN cocinero asiático desea colocarse en casa particular. Cocina a la criolla, escumplir con sus deberes. Rafael Wong, española y francesa. Es repostero, sabe Teléfono M-1731. 23505 21 my.

SE ofrece un buen cocinero chino, cocina a la española y criolla; sabe de repostería; muy limpio y buenas referencias de casa particular. Tel. M-3229. 23525 21 my.

(33)—Chauffeurs

SE ofrece señora cubana blanca mediana edad, formal, para cocinar o hacerse cargo de casa de hombre solo moral. Informes teléfono A-2093. 23549 22 my.

SE ofrece un buen chauffeur español en casa particular o comercio. No tiene pretensiones; va a cualquier punto. Teléfono A-4792. 23435 21 my

SE desea colocar un chofer español, en casa particular; sin pretensiones; está práctico en la Habana y tiene referencias de las casas que estuvo trabajando. Telf. A-9962. 23456 60 24 my

CHAUFFEUR español mecánico desea colocarse en casa particular; tiene inmejorables referencias de las casas donde estuvo colocado; no tiene pretensiones, maneja toda clase de máquinas; lo mismo europeas, que americanas. Informan en el teléfono U-5802. 23425 21 my.

CHAUFFEUR mecánico electricista, español de trato sencillo y largos años de práctica, desea colocarse en casa particular o comercial. Calle 27, No. 4, casi esquina a Marina. 23534 21 my.

SE ofrece un chauffeur español para casa particular o comercio; está colocado y la familia se marcha; salgo para el campo si es preciso; deseo que me llamen nada mas que a la casa que le convenga, porque las referencias las pongo en el anuncio Doctor Intabo Cuervo, F-1212 O y 21 y al F-1064, H. Gato, A y 21 y Antonio Pérez, I-4510. Suplico no llamen por gusto. Informan Villegas 4, teléfono A-2054. 23427 21 my

ESPAÑOL de mediana edad, desea colocarse de jardinero, está muy práctico y no le importa salir de la Habana. Informan: Colón 1|2, Habana. 23212. 23 My.

CHAUFFEUR español desea colocarse en casa respetable, tiene las mejores referencias, para informes en el restaurant París, teléfono: A-2232. 23174 22 my

(34)—Tenedores de libros y Oficinistas y Empleados de Oficinas

SE ofrece un muchacho de 15 años para una oficina o para el comercio, sabe mecanografía y taquigrafía y entiende un poco el inglés, no pretende mucho sueldo. Informes en el Vedado, calle 14, entre 21 y 23. Departamento número 1 o en el teléfono F-1324. 23607 22 my.

UN joven americano desea colocarse de mecanógrafo de inglés y español con experiencia en trabajos de oficina. Puede dar referencias. Dirigirse a Santos Suárez 42. Teléfono I-3003. 22314 21 my

TENEDOR de libros. Mucha práctica buenas referencias, acepta toda clase de trabajos de escritorio. Dispone de cuatro a cinco horas diarias. Teléfonos I-2308 y M-7091, de ocho a diez de la mañana. 23011 31 my.

JOVEN mecanógrafo, con conocimiento de contabilidad, desea colocarse para cualquier clase de trabajo de oficina. Dirigirse al teléfono I-1348 o F-5617. S 2832 31 my.

JOVEN español, sin pretensiones, con título de mecanógrafo, habla inglés, tiene varias formas de letra, desea trabajo de oficina o comercio. Prefiere casa americana. Teléfono M-7914. 23294. 21 My.

(35)—Varios

SEÑOR de mediana edad, con honorables recomendaciones, se ofrece para encargado o mayordomo de finca de cultivo o cria de todas clases, con práctica en el negocio. Compostela número 114-A. Teléfono A-8593. Núñez. S 2926 25 my.

DESEA colocarse una muchacha para limpiar en casa de moralidad. Tiene buenas referencias. Informan Reparto Almendares, calle 1a. y 16. Tel. FO-1981. 23644 22 my.

DESEA colocarse una señora peninsular con un niño de tres años. Es trabajadora. Entiende algo de todo. Prefiere ganar menos sueldo, admitiéndole el niño en la colocación. Informan Compostela 74, cuarto número 8. 23637 22 my.

SE ofrece una joven americana de 24 años, para institutriz. Ella es de buena presencia, buenos modales y tiene educación y buenas referencias. Miss Edna Wittington. Teléfono M-3281. 23650 23 my.

JOVEN asturiano escaso de recursos se ofrece para vendedor o ayudante dependiente de café o fonda, tiene buena recomendación. Preguntar por César. Teléfono A-8591, bodega. 23570 25 my.

UNA señora de mediana edad desea ir a España en calidad de sirvienta bien para cuidar niños señora, solo hasta el puerto de Coruña o Vigo, pagándole el pasaje, tiene quien responda por su conducta. Para más informes pueden llamar al teléfono I-3233. Preguntar por Dolores Mato. 23555 22 my.

SE desea colocar un muchacho español, en casa particular o comercio. Informan teléfono A-3553. 23471 21 my

SE desea colocar una costurera española; tiene buenas referencias; prefiere dormir en la colocación; no le importa limpiar una o dos habitaciones. Informan en el teléfono F-5443. 23459 21 my

SE desea colocar un señor de mediana edad, de sereno o de portero; lo mismo para el campo que para la ciudad. Tiene carta de recomendación. Tel. U-5902. 23424 21 my

SE OFRECEN

JOVEN extranjero decente y bien educado desea colocarse para atender a hombre solo, sabe de todo un poco, con buenas referencias, puede avisar al teléfono M-9052. 23024 24 my.

SE desea colocar un asiático para limpieza de casa particular. Informan Lealtad 46, puesto de frutas 23047 23 my.

JOVEN alemán desea colocarse para cualquier clase de trabajo; habla bien español; lleva tiempo en el país. Informan Sol 8, teléfono A-8082. 23417 21 my

VIAJANTE experto desea representar casa seria por el interior de la República. Sin pretensiones y con todas las referencias que soliciten. Blanco, San Ignacio 79. A-9210. 23021-22-23 21 my

ADELA. Modista madrileña, con gran experiencia, corta por figurín. Precios módicos. Tel. A-1628. 22956 23 my.

(H) COMPRA Y VENTA DE FINCAS

(36)—Urbanas

COMPRA Y VENTA DE CASAS TERRENOS Y FINCAS RUSTICAS

DINERO EN HIPOTECA

MENDOZA Y CA. Corredores Obispo 63. Habana.

Dirigirse al Sr. Cruz Muñoz Teléfono M-6921. Horas, de 10 a 12 a. m. E 52 Ind 1 en

SE vende una propiedad fabricada de primera, una superficie de 240 metros cuadrados, y establecimiento de víveres, instalado en ella. Su precio $19,000 con la tercera parte al contado. Informan F-3236. S 2922 26 my.

CASA ANTIGUA 30.00 VARA

Vendo en Aguila cerca Monte, esta casa antigua, mide 307 varas. Se da a 30 pesos vara. Aguila número 148. Marcelino González. M-9468. S 2918 24 my.

BARATO y bien situado vendo una casa en el reparto Los Mameyes. Informa Antonio Fernández, San Francisco No. 3, Víbora. 23608 29 my.

AMPLIACION de Almendares. En la gran calle Doce entre Sexta y Séptima, entre los dos Parques, se vende una casa nueva, con jardín, portal, recibidor, sala, hall, 2 cuartos, baño intercalado, comedor, cuarto de criado con servicios, garage, y gran patio. Muy fresca y cómoda. Precio $12.000. Casa amarilla, con adornos rojos. Acera de la brisa y sombra. En la misma informan. 23613 22 my.

QUIERO comprar una casa en el Vedado parte alta, que tenga seis cuartos y valga $50.000. Un terreno en Luyanó o Batista de unos 5.000 metros que tenga chucho y terreno próximo a la calzada del Cerro de unos 600 metros para nave. Triana. Franco 6. U-4217. 23620 27 my

PLAYA SANTA FE.

Próxima temporada baños, véndese mitad precio, una casa moderna construcción, para familia. Informes: dueño, Príncipe número 13, departamento 3, domingo tarde en la Playa. 23643 22 my.

VEDOM casa Víbora $3.500 de mampostería. Portal, sala, comedor, cuatro cuartos, servicios, dos más con 250 metros cada una $3.900, dos modernas. Portal, sala, saleta, tres cuartos, cuarto baño, completo $5.000; chalet de altos garage, cuatro cuartos $8.200. Informan Diez de Octubre y Correa, bodega de Mangos. No corredores. 23662 22 my

SE vende en el Reparto Porvenir a dos cuadras de la Calzada, se vende una bonita casa compuesta de portal, jardín, sala, comedor, dos cuartos, baño intercalado, cocina y servicios. Su último precio $2,600 no se admite rebaja. Informan Tudela, Habana 65, altos. Tel. A-8653. 23572 25 my.

VEDADO

En la calle 19 entre calles de letras y a la brisa, vendo casa con sala, recibidor, cuatro dormitorios cuartos, dos baños intercalados, hall, comedor, pantry, cocina, cuarto y baño de criados, preciosos jardines. Mide 20x50 o sean 1,000 metros. Precio $52.000 con facilidades.

JULIO C. GRANDA

OBRAPIA 33. Telfs. A-6102 y F-5759 23493 22 my.

VENDO una casa que renta un solo recibo 180 pesos mensuales en $15,000; también acepto $10,000, y casa o finca rústica que valga $5,000. Teléfono F-3288. 23528 26 my.

REPARTO COLUMBIA

Moderna de mampostería, cielo raso con una medida de 750x36, portal, sala, comedor, dos cuartos, baño, cocina y gran traspatio a una cuadra de la línea. Precio $2,800. Teléfono U-5735. Su dueño. 23540 21 my.

VENTA

propiedad 2 plantas, 6 metros frente por 20 fondo, cerca de los muelles, bajos sala, saleta, 3 cuartos, servicio sanitario, altos terraza, 4 habitaciones, buena oportunidad, no corredores. Bayona, 3, bajos. 23308.—21 My.

SE VENDE UNA CASA NUEVA

compuesta de jardín, portal, sala, tres cuartos, baño, comedor y cocina, gran patio, garage, dos cuartos arriba del garage, tres cuadras del hotel Almendares. Av. 10 López Villasante. Teléfono FO-2311 23232.—21 My.

VENTA de casa-quinta en el Reparto Mendoza, Víbora. Se vende la hermosa casa con terreno de 2,600 varas sita en la Avenida de Santa Catalina y Cortina, "Villa Nieves". Papel indica informes. 22011.—25 My.

FINCAS URBANAS

POR $13,000 SE VENDE LA CASA AGUILA 202 ACABADA DE FABRICAR PARA ESTABLECIMIENTO. TIENE 8 METROS DE FRENTE POR 20 DE FONDO. INFORMA: SR. ACOSTA, TELEF. I-6631. 23344—22 May.

VENDO EN LA CALLE ENCARNACION NUM. 35.

(Jesús del Monte). Precioso chalet compuesto de espléndido portal, sala, hall, cuatro espléndidas habitaciones, comedor, cocina de gas, baño intercalado, cuarto y servicio exterior de criados, espléndido garage, patio, traspatio y jardín venciano al fondo. Puede verse los días hábiles de 2 a 6 p. m. Su dueño en la misma. 23413 2 jn

SAN Lázaro, media cuadra de Concepción, sala, saleta, tres cuartos, cocina, baño, patio y traspatio: cuatro mil quinientos pesos, mil quinientos de contado y resto a plazos cómodos. García Pola, teléfono U-1363. 22786 24 my

AMPLIACION DE ALMENDARES

Hermosa residencia, en la calle 12 entre Avenidas 10 y 11. Jardín, portal, vestíbulo, sala, amplio recibidor y lujoso comedor. Pantry, despensa, cocina, cuarto y servicios de criados, garage, jardín en el fondo. Escalera de mármol. En los altos, 4 grandes dormitorios, roperos, un recibidor, dos baños de lujo, dos hermosas terrazas, una con vista de mar. Precio bajo y a plazos cómodos. 23352 22 my

CASAS EN LA VIBORA

Grandes y pequeñas, para residencia o negocio de renta. Esquinas con establecimientos. No compren nada sin antes verme que vendo bueno y barato. Dinero para hipotecas. F. Blanco Polanco. Concepción 15. Teléfono I-1603. 23238.—21 My.

SE vende residencia en construcción en la Avenida de Santa Catalina esquina a D'Estrampes, Reparto Mendoza, con 20 metros de frente por 44.57 de fondo. Informa Martínez y Nuevo, Reina 27, Depto. 415, teléfono A-9955. 23445 25 my.

SE vende una casa en la calle de Obrapía de tres plantas, de cemento y hierro, entre las calles de Aguacate y Villegas. Para más informes Villegas número 80, J. Alvarez. S 2284 21 my.

GANGA

Se vende casa con portal, jardín, sala, tres cuartos, comedor, servicios, patio y traspatio, cuatro habitaciones en el traspatio independientes, el terreno mide 5x8 varas, frente al parque, a una cuadra de la línea; precio $3,500; renta $50.00, puede dejar en hipotecas. Informan: teléfono FO-1213. Primelles y O'Farrill. Reparto Columbia. S. 2583.—21 My.

GRAN OCASION

Véndese edificio moderno, con establecimiento, esquina en gran reparto, con solar anexo, 200 metros. Renta un solo recibo, $150. Precio, doce a catorce mil pesos. Titulación al día. Sr. Alonso. Trato directo con interesado. Belascoaín número 31. 22933 28 my

VEDADO GRAN PALACETE

cantería, techos monolíticos, ocho habitaciones, 3 baños, dos garages, tres habitaciones de criados, $45,000. L10,000, contados el resto en magníficas condiciones. Llame al FO-7698. Gerardo Mauriz.

VEDADO, CASITA PRECIOSA

fachada rústica, portal, sala, hall, comedor, 3 habitaciones, baño lujoso, garage $15,500, se dan grandes facilidades de pago con $4,000 contado. Llame al FO-7698. Gerardo Mauriz.

VEDADO, CALLE 17, $43,000

solar completo moderno. Calle 23, entre Calles de letras a la brisa, 5 habitaciones, garage $35,000, parte alta, entre calles de letros, casa con parte de altos $16,500. Llame al FO-7698. Gerardo Mauriz.

VEDADO, FRENTE AL PARQUE MAINE

casa 6 habitaciones, dos baños, garage $50,000, también un gran chalet con 8 habitaciones, regiamente decorado. Llame al FO-7698. Gerardo Mauriz. 22586.—21 My.

(HORROROSA GANGA)

Vendo en $4.900 bonita esquina, moderrenta $70, mide 172 metros, en lo mejor de Luyanó, con cuatro accesorias completamente independientes de la esquina, me urge vender por tenerme que embarcar, no corredores, Escobar 129. 22371 21 my.

CASA VEDADO EN $15,000

Vendo una hermosa casa moderna en la calle 8, entre 11 y 13 moderna, con jardín, portal, sala, saleta, tres cuartos, gran baño, cuarto y servicio de criados, patio y traspatio, se da en este precio por embarcarse su dueño. Teatro Wilson. Teléfono U-5319. López.

ESQUINA EN $3,600

Vendo en la calle Mangos, cerca

FINCAS URBANAS

VENDO casa en Reina con 850 metros cerca de Galiano, otra en Salud con 350 metros, un solar Alturas de Almendares con $15 varas. No corredores. Teléfono F-3238. 23061 25 my.

(37)—Rústicas.

FINCA de ocho caballerías de tierra colorada, una sembrada de yuca y dos preparadas para la siembra: fábrica para hacer mil arrobas diarias de almidón, entre Quivicán y Batabanó. García Pola, teléfono U-1363. Finlay 119. 22788 24 my

SE VENDE EN EL CALABAZAR

Una preciosa finca, con todas las comodidades. Dirigirse por escrito al señor González, Apartado 223. Habana.

23428—28 May.

FINCA en Calzada, vendo acción contrato, 6 kilómetros Habana, 8 y 9 años contrato, 25 y 30 pesos renta. Díaz Mincherio, Guanabacoa, Caserío Villa María. 23003 24 my.

VAQUEROS. Vendo barato, contrato 8 años de una finca de 2 1|2 caballerías a 15 minutos de la Habana; establo para 50 vacas; la mayor parte sembrada de millo; abundante aguada. Tel. M-7080. S 2799 31 my.

VENDO en Hoyo Colorado frente carretera, preciosa finca recreo y producción, gran chalet, garage, muchos frutales, regadío, luz eléctrica, palmas, terreno primera. Palatino núm. 1, Rodríguez. 23455 21 my.

(I) COMPRA Y VENTA DE SOLARES YERMOS

SOLARCITO ENTRADA VEDADO

Medida ideal 12 por 23, segregado de la esquina J y 21, vista al parque Monteagudo, rodeado de grandes residencias. Se vende a 45 pesos metro. Gran facilidad de pago. Dueño M-3848.

23558 29 my.

APROVECHEN esta oportunidad. Se vende en la Ampliación de Almendares, solar 18, manzana 501, pegado a la líneas de la playa, calle 10, Avenida 10, 10 vara; esto lo hago por tener que embarcarme; para más informes dirijase por teléfono M-6112. Fernando Pérez. 23646 23 my.

SE vende un solar de 8 x 29, 48 cets. vara en Luz, Víbora, entregando $1.700 por los recibos pagados, resto de 375.39 a la Compañía, a razón de $6.00 vara. Tel. I-6204. 23458 22 my

VENDO parcelita en Mazón, 8 por 14, facilidades de pago. Informes 23 esquina a Dos, señora Vda. de Lpez. 23489 21 my

SOLAR, VEDADO

En la Avenida de Wilson, vendo solar que mide 10x22 en $9.300. Granda. Obrapía 33. Telfs. A-6102 y F-5759. 23491 22 my.

GANGA

Traspaso mi solar. En el Reparto Lawton Batista. Está bien situado. En la calle A y 14, Cuarta Ampliación, a una cuadra del tranvía, mide 10 varas de frente por 41 de fondo. Lo traspaso por tener que embarcarme por asuntos de interés. Informan: Teléfono M-6181, de 9 p. m. a 11 a. m. Pedro. S-2866 23 My

SOLARES sombra y brisa, Nos. 4 y 5, Manzana 5, Reparto Buen Retiro, 23 varas frente por 49.22 fondo. Calle Panorama, entre Avenida Columbia y Medrano, $4.40 vara cuadrada. Una ganga. Pérez M-3070, FO-2421. S-2870.—22 My

SE vende un solar calle Montero, Ensanche de la Habana: Parcela 12 por 30. Informan F-5712. 22908 25 my.

SOLARES

Vendemos a plazos solares bien situados. Grandes facilidades de pago. MENDOZA Y CA.

Obispo 63. Telf. M-5921

E 36 Ind 1 en

SE alquila o se vende una parcela de terreno que mide 5.500 metros propia para una gran industria, situada al fondo de las casas Máximo Gómez 546. 22738 29 my

SE vende un terreno propio para una industria, una cuadra Ayesterán. Informan Cocos entre San Pedro y Domínguez, Cerro. 22418 22 my.

SOLARES en Mendoza, Víbora. Se vende la esquina de Santa Catalina y Cortina o sea en el mismo paradero de los tranvías de Santos Suárez, se vende el total 2780 varas o por parcelas según está marvado. Informa su dueño: Muralla, 78. 22010.—25 My.

(J) COMPRA Y VENTA DE ESTABLECIMIENTOS

LA muy acreditada tintorería y sastrería Brooklyn por tenerse que ausentar su dueño del país, se vende. Aprovecha la oportunidad de obtener un buen negocio con poco capital. Si no sabe lo enseño a trabajar. Calzada del Cerro 751 casi esquina a Arzobispo. 23589 22 my.

VENDO vidriera muy surtida, centro Habana, con una gran venta. La doy en 450 pesos contado. Informan Martínez. Café Fénix. Belascoaín y Concordia. 23641 22 my.

VENDO el gran Rastro Las Américas, de Compra-Venta de muebles etc. o admito un socio. Salud 105 esquina a Gervasio.

23661 23 my

POR 3,000 pesos cedo el 30 por ciento de un negocio decente, que producirá 60,000 pesos en poco tiempo. Llame a los teléfonos I-1348 y F-5617. S 2920 3 jn.

GRAN oportunidad, vendo una casa de huéspedes, punto inmejorable en novecientos pesos, comedor en marcha, necesito embarcarme, hay contrato. Informan: Dragones 44, altos. Antonio Borrego. 23595 22 my.

VENDO o admito socio, dinero, al frente para una de mis cantinas que yo no puedo atender; está instalada en el mejor sitio. Tiene contrato. No palucheros. Llame a Quintela, F-2403. 23609 22 my.

BARBERIA! Muy barata, buen punto Marianao, con dos sillones Cocken, blancos, se vende por no poderse atender; se vende. Informa Sr. Vázquez, Galiano 69, altos, teléfono M-3804. 23418 28 my

CAFE sin cantina, se vende único en reparto, por no poderlo atender. Informes: Teléfono M-9586. 23251. 22 My

SE vende un café cercano al Parque Central en Obrapía. Informan Lamparilla 18, Habitación 14. 23530 22 my.

CARNICERIA

Se vende en la Víbora, paga poco alquiler. Informan en la bodega de Milagros y San Lázaro, facilidades en el pago. Teléfono I-1401. 23289.—21 My.

¡GANGA!

Se traspasa por no poderla atender su dueña, "La Aplanadora" casa de huéspedes muy acreditada y en el mejor punto de la capital. Belascoaín y Reina, altos de la peletería.

23377—1 Jun.

APROVECHEN ganga se vende una bodega por mitad de su precio, por tener su dueño que ausentarse, se informa en 10 y Primera, teléfono FO-1425, Reparto La Sierra. 23336 25 my.

BODEGA EN CALZADA, $4,000

Centro de la Habana, sumamente cantinera, se vende regalada por asuntos familiares, contado y plazos. Informan San Miguel 125. U-1802. Manuel Lienín. 23037 26 my.

EN LA CALLE NEPTUNO

de Aguila al Parque Central vendo una vidriera de tabacos, quincalla, etc., buena venta diaria, se da muy barata. Informa José Delage, Empedrado 30. Teléfono A-4442.

23078 21 my.

ESTABLECIMIENTOS

FARMACIA. Buena oportunidad. Se vende una en el Vedado con gran contrato. Informan no por teléfono Aldaya y Bofill. Droguería Sarrá. 23548 26 my.

UN establecimiento en el giro de fonda, se vende o arrienda por necesidad de tener que embarcar su dueño. Informan en el mismo. Aguacate 27, esquina Empedrado, de 8 a 2 y de 5 a 9. 23279. 22 My

SE arrienda una vidriera de tabacos y cigarros, $50.00 de alquiler, con comida para uno; vende de $10.00 a $15.00. Informan Muralla 37 1|2, Sr. Miguel. S 2889 22 my.

APROVECHEN gangas, vendo una gran tintorería, muy acreditada, con 2 máquinas y una caldera de 5 caballos, tiene buen contrarto, alquiler $35. Con gran taller, todo está nuevo y un camión de reparto y garantizo $900 mensuales. La doy a prueba y se convencerán. Precio $4,000. Informan: Antón Recio y Monte, Café, de 8 a 10 y de 2 a 4. Benito. 23515 23 my.

FONDA EN 2.500 pesos

En la Calzada Jesús del Monte tiene buen local moderno, nueve año de contrato, hace buena venta. Informes San Miguel 125, de 11 a 3. Manuel Lienín. 23036 26 my.

SE VENDE UN HOTEL

muy barato y con facilidades de pago, en el centro de la ciudad. Informes: Amargura esquina a Oficios. 22910 23 my

VENDO zapatería bien aviada, sin pretensiones, por causa de embarcar, calle Virtudes y Blanco. 22966 25 my.

VENDO por embarcar un gran negocio de fonda, y casa de huéspedes con muchos comensales abonados y a la carta en el lugar más céntrico y comercial de la Habana, cuatro años o más de contrato, módico alquiler, no corredores. Informes San Miguel número 49, altos, entre Galiano y San Nicolás. Teléfono M-2245. 22481 22 my.

A MITAD DE PRECIO CON POCO DE CONTADO. BODEGAS CANTINERAS, CAFES, BARRAS Y LECHERIAS. DINERO EN HIPOTECA. DESCUENTOS DE PAGARES. INFORMES: SUAREZ, CERRO 535 ENTRE TEJAS Y BUENOS AIRES.

S 2658—24 May.

SE vende una panadería en buen punto, gran local, buen horno, precio de situación. Informa Junquera, Monte 67. 22750 29 my

SE vende una fonda, cantina y bodega, que es buena; pero debido que el dueño tiene que embarcarse para España, la da muy barata. Informes en Cristina número 10, departamento 14; allí preguntar por Adolfo Martínez, y le darán lo que es la casa. S. 2771. 21 My.

BODEGAS

Bien situada vendo tres surtidas, buen contrato; precio, desde $2.500. Más informes: FO-1062. Sres. Rodríguez y Pérez. S 2680 26 my.

OCASION, vidriera de tabacos, quincalla y billetes, vendo en lo mejor de la Habana barata y buen contrato. Razón, Muralla 103, almacén y en el segundo piso de 12 a 2 y de 7 a 8. S. Lizondo. S-2854 24 my.

VIDRIERA DE OCASION

Por no poderla atender su dueño, se vende muy barata una vidriera de tabacos, cigarros, quincalla y billetes en el mejor lugar de la Habana. Informa el señor López, de 8 a 10 de la noche, en San Rafael núm. 4, vidriera. 22293 22 my.

OPORTUNIDAD. Se vende o se arrienda garage céntrico, doble estoraje, mucha venta gasolina y aceite. Promedio máquinas 65. Informan M-7611. Negocio verdad. 23120 22 my.

BODEGA Y FERRETERIA

vendo por asunto familiar, buen contrato, poco alquiler; tiene local para familias, en cuatro mil quinientos pesos, con persona garantizada; doy facilidad para el pago, sin palucha es la mejor del barrio. Manuel Zayas, paradero de Pogolotti, por los carros de Zanja. 22232 22 my.

(K) COMPRA-VENTA DE ANIMALES

CHIVAS jóvenes, recién paridas y chivo, todos de buena raza, preferible color castaño, lomo negro. Deseo comprar. Ofertas: Teléfono M-3646. Pregunten por Juan. 23506 21 my.

INDUSTRIAL AVICOLA

Avisamos a nuestros clientes haber trasladado nuestra Granja desde la Finca "Reniega" a Arroyo Arenas Kilómetros 16 y 17.

INDUSTRIAL AVICOLA

Conejar modelo. Cuatro razas conejos. Huevos para incubar, Catalanas del Prat, de Primera garantizados a $2.00 docena. Huevos selectos patio Especial a $5.00 docena. Lo mejor de Cuba. Liquidamos un lote de Leghorns. Arroyo Arenas Kilómetros 16 y 17.

E 1176 10 d 17

CABALLO ANDALUZ

De monta y de coche. Alazán tostado, muy movido, alzada siete cuartas largas, se vende barato. Informan en Oficios 88, Almacén. 22567 31 my.

SE venden cinco vacas paridas, 12 y 14 litros de leche cada una, 2 bicicletas con sus arreos y mulas, todo muy barato. Informan: Santa Rosa y Norte, Marianao. 23498 23 my.

VENDEMOS 60 mulos nuevos, 40 mulos de trabajo, 50 carros bicicletas, troy araña, faetones, arreos de toda clase. Marina 3, esquina Atarés, Jesús del Monte. Teléfono I-1376. Jarro y Cuervo. S 2652 31 my.

POLLITOS LEGHORN BLANCOS

Se venden pollitos recién nacidos legítimos White Leghorn de la cría de Ferris. Granja Arellano. Pida precios e informes al señor González. Teléfono A-3329. Amargura 52. 20597 1 jn.

(L) AUTOMOVILES

(38)—Compra

¿QUIERE VENDER O COMPRAR UN AUTOMOVIL?

Tengo compradores esperando para varios tipos de carro, abiertos y cerrados, y tengo muchos clientes que venden sus carros de todos tamaños y precios. Si quiere usted vender o comprar un automóvil, venga a verme. E. Miles. Prado 13. A-2201. S 2887 22 my

(39)—Venta

SE vende un Buick Sport, el más bonito que rueda en la Habana, equipado de todo. Se da barato. Informan Hospital y San Rafael, Alvarez. 23642 22 my.

SE vende barato un automóvil Cadillac, abierto, cinco pasajeros, de muy poco uso y en perfectas condiciones. Informan en Teniente Rey número 71. Teléfono A-4395.

23623 22 my.

SE vende un camión White de 3 y media toneladas, de volteo, se da muy barato por no necesitarlo. Teléfono I-5422. Arroyo Apolo 20. Mejido. 23519 23 my.

GANGA, por embarcar sacrificio 400 pesos Chevrolet "Sedán", garage Santa Emilia. Jesús del Monte. 23592 21 My

AUTOMOVILES

CAMIONES NUEVOS

De buena marca Americana, a precios muy reducidos y con grandes facilidades de pago como vía de propaganda, se venden varios chassis, nuevos de paquete, de 2 a 3 1|2 toneladas con o sin carrocería de volteo. Motor Continental, 4 cilindros. Magneto Bosch, Diferencial y eje delantero Timken, Embrague y Velocidades Brown-Lipe, Universales Spicer, etc., etc., y completamente garantizados por todos conceptos. E. Miles. Prado 13, Telf. A-2201. S 2886 22 my

VENDO camiones White 2, 3 1|2, 5 toneladas, chassis volteo, cadena y modernos Ford sinfín, carrocerías repuestos para toda clase de camiones nuevos y de uso, todo barato. 500 muelles para carros, paseo, a 500. Montaje de gomas macizas. Compro camiones y piezas; los cambio y reconstruyo. A. Hernández, Cristina 12, teléfono A-4803.

22772 13 jn.

AUTOMOVILES de uso. Si usted necesita un automóvil en buenas condiciones, al contado o a plazos, véanos; tenemos "Buick", "Dodge", "Ford", "Packard", Chevrolet, etc. Metropolitan Auto Company, 23 y P, Edificio "Dodge". 22726 24 my.

VENDO un carrito de reparto marca Ford en magníficas condiciones mecánicas, carrocería nueva, propio para tintorería. Doy facilidades de pago. Domínguez, Oquendo 2, entre Animas y San Lázaro.

GANGA verdadera, con muy poco dinero de entrada y el resto en plazos cómodos, vendo un automóvil Ford tipo Touring con garantía mecánica. Véalo enseguida. Oquendo 2, Pregunten por Dominguez.

APROVECHE la oportunidad; Vendo un Ford casi nuevo tipo Sedán cerrado con poco dinero de entrada y plazos cómodos. Véame enseguida. Dominguez, Oquendo 2, entre San Lázaro y Animas.

E 1157 7 d 15.

SE vende un Ford cerrado de cuatro puertas, en muy buenas condiciones, se da barato. Oquendo, número 73, entre Sitios y Peñalver. Garage. Teléfono U-4573. S. 2775. 20 My.

(LL) DINERO EN HIPOTECAS

(41)—Se ofrece

DINERO sobre casas en esta ciudad y el Vedado, tengo varias partidas 30,000 pesos al 7 0|0; 25,000 pesos al 7 0|0; 10,0000 pesos al 7 0|0; 6,000 pesos al 7 1|2 0|0 y $3.000 al 10 0|0. Reserva en las operaciones. Informan Monte 60. Teléfono A-4898. J. Díaz. 23655 22 my

DINERO para hipotecas al tipo más bajo de plaza, en todas cantidades, con la mayor reserva y prontitud. Miguel F. Márquez, Cuba 50.

E 1019 Ind 1 my

CLAUDIO R. ARELLANO

Dinero en Hipoteca

Tel. A-8297 Cuba, 50..

E. 53 Ind. 1 En.

DINERO sobre muebles lo facilito dejándolos en poder de sus dueños, también sobre bóvedas y automóviles. Absoluta reserva y prontitud, señor Fernández. Obispo 56. M-3434. 17548 2 jn.

PRESTO $5.000 al interés más bajo y desearía arrendar una manzana de terreno yermo en la Habana. Calle A y 14, Almendares. Teléfono F. O. 1227 y F. O. 9111. 23483 20 my.

SE dan en primeras hipotecas con doble garantía al 8 por ciento anual, tiempo 3 años, varias cantidades de dinero de mil a veinte mil. Jesús María 125. Teléfono M-3095, de 11 a 1 y de 5 a 8. 23259.—23 My.

PROPIETARIOS. Se dan de 15 a 25,000 pesos en hipoteca, poco interés, con buenas garantías, sin corredores, si le interesa llame al I-3613. 23110 20 my

HIPOTECA AL 7 Y 8 POR 100

Doy 50 mil pesos lo mismo juntos que fraccionados. También para los Repartos. J. Llanes, Sitios 42 entre Rayo y San Nicolás. Teléfono M-2632.

45 mil pesos al 7 por ciento, para la Habana y Vedado, o lo divido en tres partidas. J. Llanes, teléfono M-2632.

Tengo dinero para solares desde 100 pesos, primera hipoteca. J. Llanes, Sitios 42. Tel. 2632. S 2831 21 my.

EN hipoteca, $500 a $5.00 sin comisión, Habana Repartos; también $6.000 a $50.000; voy a domicilio. Neptuno 29, "Campoamor" de 9 a 3. Díaz. 22753 22 my

DINERO sobre muebles lo facilito dejándolos en poder de sus dueños. También sobre bóvedas y automóviles. Absoluta reserva y prontitud, señor Fernández. Obispo 56. M-3434. 17548 9 jn

HIPOTECAS

En grandes y pequeñas cantidades, en primera y segunda hipotecas al mejor tipo de plaza, sobre casas construídas y en construcción en la Habana, Marianao y sus repartos; también sobre fincas rústicas y solares yermos, brevedad y reserva, Martínez y Prieto, O'Reilly número 23, de 10 a 12 y de 3 a 5. Teléfono A-6951. E 170 Ind. 1o. En.

DINERO

En pignoraciones sobre joyas, interés económico, en todas cantidades. "La Nueva Mina", de Bahamonde y Fernández, sucesores de Ricardo Rivera. Bernaza 8. Teléfono A-3662.

0 992 30 d 2 my

(M) BONOS Y VALORES

(43)—Se compran

COMPRO CREDITOS.

del gobierno aprobados por la Comisión de Adeudos. Cualquier cantidad. No venda sin antes saber mi oferta. Manzana de Gómez número 318. Miguel Piñol. 22624. 28 My.

(N) COMPRA-VENTA DE OBJETOS VARIOS

SE vende una tienda de campaña. Dirigirse a Clemencia de Siggers, Cuatro Caminos de Güines, casa Los Pérez.

23577 29 my.

COMPRA-VENTA OBJETOS

SE vende un tanque tres mil galones, propio para jabón o para agua por ser de cono y una paila vapor de 6 HP. en 70 pesos completa. Magnolia, Buenos Aires, Bodega. Teléfono 1-7536. Celedonio Fernández. 23617 22 my

SE VENDE BARATA

máquina de sumar Burroughs, de 7 columnas, en estado nueva. Acosta 39. Teléfono A-4969. S 2917 24 my.

AVISO. El que desee un chassis sinfín del paquete, puede verlo en Marianao, Calzada de Toledo, frente a la planta. Se da con descuento. Teléfono F. O. 9105. 23420 21 my.

GANGA Colosal. Armatostes, estanterías, vidrieras, mostradores, muebles de oficinas, adaptable a todo comercio, se liquidan en Monte, 248, Droguería.

23436 38 25 my

VENDO

Caja de caudales, grande y segura. San Ignacio 33 1|2. S 2899 31 my

BILLARES

Se vende un salón de billar bien situado con instalación ya hecha para cantina; y también se vende, aparte, una mesa de viuda (palos) y una mesa de piña (Chicago). Informan: Tulipán, 3-B, Cerro. Teléfono 1-5407. 23303.—22 My.

CAJAS DE CAUDALES

de todos tamaños y contadoras Nacional

PARA CAFE Y FONDA

Vidrieras de todos tamaños y formas, sillas de Viena, legítimas, nuevas y de uso en buen estado; mesas de mármol, madera y vitrolite y otros muchos objetos,

CANTINAS COMPLETAS

Mostradores, armatostes, cocinas de hierro, neveras y horno para pan caliente.

DIVISIONES

De cristales finos, y de madera, mamparas, rejas y una oficina completa para casa de Banco.

VICTROLAS

Victor y otros fabricantes, gran colección de discos, muy buenos y baratos.

BAULES ESCAPARATES

Muy finos, nuevos y de uso, gran existencia, de camarote y bodega.

MUEBLES DE OFICINA

Burós, mesas, planas de roble y caoba, libreros, archivos metálicos, cajas Safe Gavinet, sillas giratorias y máquinas de escribir.

MUEBLES EN GENERAL

Juegos completos y toda clase de piezas sueltas, máquinas de coser Singer y otros muchos objetos. Vean nuestros artículos y examinen nuestros precios. Apodaca 58 entre Suárez y Revillagigedo. 22989 25 my

SE venden varias vidrieras de mostrador de caoba y cristal y un mostrador de caoba se dan muy baratas y dos vidrieras modernas de cristal propias para cualquier giro. Calzada del Monte número 412 Botica de la esquina de Tejas. 21307 20 my.

SE vende un tronco de arreos, propios para montería, se da barato. Informan Infanta y Maloja, bodega. 22436 22 my.

COMPRAMOS PAGANDO BIEN

Baules escaparates y de los otros que estén en buen estado; victrolas, máquinas de coser y escribir, objetos de café y fonda y toda clase de muebles. Teléfono M-3288. 21304 4 jn.

8 MESAS de mármol par cafés tamaño chico, la base forma barra de hierro a $3, véalas en Villegas 6, Losada, Tel. A-8054.

22829 22 my

COMERCIANTES

Vendemos Registradoras National de todos modelos, niquladas y de caoba. Otras marcas desde 25 pesos. Máquinas de escribir desde 15 pesos. O'Reilly y Villegas. Cuchillería. Tel. A-8998. S 2743 27 my.

GANGA

Vendemos 7 metros de Vitrolite negro a razón de 12 pesos metro, vale más del doble, puede verse en Belascoaín y Pocito, sombrerería. Teléfono M-5556. S 2845 31 my.

GOMAS BARATAS

30x3½ cuerda, $6.50; 31x4, $13.90; 32x4, $9.50; 33x4, $15.50; 32x4½, $19.90; 33x4 1|2, $17.90; 35x4 1|2, $21.50; 33x5, $28.90; 29x440, $7.90; 30x525, $14.90; 30x577, $17.90; Cámaras desde $1.00. Havana Tire Co. San Lázaro número 240, esquina a Campanario. Teléfono M-6609. S 25 86 21 My.

CORTADORAS CAOBA

niqueladas, $10, $15, $20 y $25 mensuales. Nuevo plan de ventas. Aprovechen esta oportunidad. Hago cambios. Hay piezas de repuesto. Oficina, Campanario, núm. 89. 21558 22 my

(N) ENSEÑANZAS

ACADEMIA "GRECIA"

Bernaza 56 entre Teniente Rey y Muralla. Profesorado español y cubano. Clases especiales para empleados del Comercio, inglés, taquigrafía Pitman, mecanografía y contabilidad. Máquinas de escribir nuevas. Módicas cuotas. Clases diurnas y nocturnas. 23665 25 my

SEÑORITA francesa hablando inglés y español; desea dar clases; posición o acompañar una familia Europa, Estados Unidos. Hotel Trotcha, cuarto 12, teléfono F-1076. 23462 21 my

A los que no saben leer, señora española de carácter amable y discreto, ofrece enseñar a leer y escribir a personas mayores, pronto y bien. También se hace cargo de toda clase de correspondencia o escritos. Belascoaín 105 y medio, altos. A-8828. 23314.—22 My.

EXPERTAS PROFESORAS

Clases de piano, solfeo, pinturas, bordado y costuras. Se hacen flores. Clases de bailes para niños, con castañuelas, cupiets, tangos, bailes clásicos etc. Hotel Santander, apartamento 26. M-1194. 23242. 16 Jn

MARIA ANTONIA BEY

Profesora de Solfeo y Piano, clases a domicilio y en su casa. Enamorados 72-A. Tel. I-3523. S. 2582. 23 My

SEÑORITAS Profesoras de Piano, incorporadas Conservatorio Medina, dan clases en su casa y domicilio. Plan de enseñanz moderno método rápido. Tel. I-5397. 20618 22 my.

¿QUIERE GANAR $150.00 EN ADELANTE?

Aproveche su tiempo, que no le pesará.

TENEDURIA, CONTABILIDAD Y ANALISIS

Empiece llevando un juego completo de libros, pues es ciencia esencialmente práctica y abandone las teorías confusas. Curso y experiencia en tres meses

TAQUIGRAFIA "PITMAN"

(EN ESPAÑOL E INGLES)
EN TRES MESES TITULOS DIRECTOS
AUTORIZADOS POR ISAAC PITMAN & SONS
INGLES, MECANOGRAFIA, ARITMETICA, MERCANTIL, CALIGRAFIA ORTOGRAFIA, ETC.
Garantizamos magnífico empleo. Graduados colocados este mes: Andrés Pérez, Amelia López, Carlos Weiss, Armando Lens y otros
ATENCION ESTRICTAMENTE INDIVIDUAL
(También por correspondencia)
E. F. TIZOL
(Perito taquígrafo contador)
Profesor del Comercio
Teléfono M-6794
Nueva del Pilar 31, esquina a Clavel, cerca de Cuatro Caminos. 20547 1 jn.

ENSEÑANZAS

ESTUDIO

MARIANO MIGUEL

ESCUELA LIBRE DE PINTURA

PREMIADO en la Exposición Nacional de Bellas Artes de Madrid, de 1904. Expositor de "Societé de Artistas Franceses" de París, 1893. Diploma de Honor del Salón de Otoño de la Asociación de Pintores y Escultores de Madrid 1924. Jurado del Concurso Artistas fuertes del Círculo de Bellas Artes, Madrid, 1922.

Clases de Pintura, Estética y procedimiento del color, Aguafuerte, Repujado en cuero y metal Batik. Clases especiales para Arquitectos, Militares y profesores de Magisterio.

ESTUDIO

Edificio del

DIARIO DE LA MARINA

Telf. F-3363.

E. 55 Ind. 1 En.

COLEGIO "SAN ELOY"

Primera Enseñanza, Preparatoria, Bachillerato, Idiomas, Carreras Especiales y Comercio. Se admiten internos, medio internos y externos. Clases diurnas y nocturnas. Dirección: Primelles 20, Cerro, Habana. Teléfono I-6002. Pida prospectos. E 339 Ind 4 fb

Academia de inglés "ROBERTS"

MALECON 31

Clases nocturnas seis pesos mensuales. Clases particulares por el día en la Academia y a domicilio. ¿Desea usted aprender pronto y bien el idioma inglés? Compre usted el METODO NOVISIMO ROBERTS, reconocido universalmente como el mejor de los métodos hasta la fecha publicados. Tercera edición pasta, $1.50. E 1117 Ind 5 my

ACADEMIA DE FRANCES, PIANO Y LABORES DE MANO

Se dan clases a domicilio y en la academia, con profesor y profesora titulados de París. Inmejorables referencias, se hacen traducciones. Calle 4 número 253 entre 25 y 27. Tel. F-2658. E 342 Ind. 4 Feb.

INGLES, TAQUIGRAFIA

Mecanografía, matemáticas, dibujo lineal y mecánico. Enseñanzas a domicilio por el profesor Heitzmar. Reina 30, altos. Honorarios, $10 mensuales. Se dan más informes por escrito o personal. 18757 21 my.

BAILES. WILLIAMS. M-3643

Clases particulares hasta aprender cinco bailes de salón distintos que usted quiera, $10. Bailes españoles. No academia. Casa particular. Apartado 1033. Teléfono M-3643. Prof. Williams. 21916 8 jn.

INGLES

Enseñado por señorita americana. Sorprendentes resultados en pocas semanas. Garantiza el discípulo leerá, escribirá y hablará el inglés en breve tiempo. Lecciones a domicilio también. Miss Kapan Belascoaín 98. M-1194. 21918 8 jn.

GRAN ACADEMIA COMERCIAL DE IDIOMAS, TAQUIGRAFIA Y MECANOGRAFIA, UNICA PREMIADA EN EL CONCURSO PROFESIONAL CELEBRADO EL 28 DE MAYO DE 1922. COLEGIO ELEMENTAL Y SUPERIOR. DIRECTOR: LUIS B. CORRALES. LOMA DE LA IGLESIA DE J. DE MONTE. TELEFONO I-2490, CLASES DE DIA Y DE NOCHE. INTERNOS. EN TODAS LAS LIBRERIAS Y EN ESTA ACADEMIA SE VENDE LA UNICA ARITMETICA MERCANTIL PRACTICA, CON PROBLEMAS DE TENEDURIA DE LIBROS. MAS UTIL Y MAS BARATA QUE SE CONOCE.

E. 65 Ind. 1 En

JOVEN americano graduado Universidades Virginia y Georgia desea posición como tutor en casa de una familia cubana o española. W. P. Smith. Candler College. Puentes Grandes. 23268 26 my

(O) HOSPEDAJES

(45)—Hoteles

HOTEL "MAJESTIC"

El más grande. El más cómodo
El más fersco y el más barato.

Esmeradísima atención a su numerosa clientela de la Habana y del interior. Con motivo de las Bodas de Plata de la República de Cuba y las grandes fiestas del 20 de Mayo, le ofrecemos a las familias del interior el mejor servicio y precio más económico de la Habana. Este magnífico hotel cuenta con 250 departamentos todos con baño privado y lujosamente amueblados, desde $1.50 en adelante. 23507 28 my.

HOTEL VANDERBILT

Espléndidas habitaciones, con baño privado, propias para familias estables, desde 25 pesos en adelante. El punto más saludable de la Habana. Loma de la Universidad. Neptuno 309, esquina a Mazón. S 2761 11 jn.

HOTEL BRAÑA

Casa ideal para familias, todas las habitaciones con baño privado. Alquilo con o sin muebles; con o sin comida. Animas 58. Teléf. A-6787

19970 30 my.

HOTEL BILBAO

Neptuno números 1, 3 y 5. Tel. A-9041. Todas sus habitaciones con balcón a la calle; agua caliente y fría; baños privados; comida a la española y a la cubana. Precios sin competencia y trato esmerado, estricta moralidad. Pensión completa o solo habitación. Tiene elevador. 20042 28 my.

HOTEL TORREGROSA

Compostela número 65, Obrapía. Teléfono A-2426. Cable Ancalafá. Situado corazón distrito comercial bancario, oficinas; dos cuadras Parque Central. Lujosas habitaciones, baños privados, agua caliente, fría elevador, plan europeo, americano, desde $2.50.

E 468 Ind 27 feb

HOTEL "MAISON ROYALE"

Calle 17, esquina a J., Vedado. Situado en el mejor punto del Vedado. Tranvías a la puerta. Habitaciones frescas y ventiladas con baños, agua caliente a todas horas. Excelente comida. Se alquilan cuartos. Se admiten abonados al restaurant.

20828.—31 My.

HOSPEDAJES

HOTEL MANHATTAN

Situado en el mejor lugar de la ciudad en la unión de las tres grandes Avenidas de San Lázaro, Belascoaín y Malecón, preciosos cuartos y apartamentos; precios umamente económicos por días, semanas y meses con o sin comida, buena cocina, servicio completo. Teléfono M-7924.

S-2865 31 My

AVISO

El Hotel Roma, de J. Socarrás, se trasladó a Amargura y Compostela, casa de seis pisos, con todo confort, habitaciones con baño, agua caliente a todas horas, precios moderados. Teléfonos: M-6944 y M-6945. Cable y Telégrafo Romotel. Se admiten abonados al comedor. Ultimo piso. Hay ascensor. E 35 Ind 1 en.

THE SAVOY

NO SE NECESITA IR AL NORTE para pasar un verano agradable. La loma del Vedado reune todos los atractivos de los pueblos veraniegos americanos: cines, clubs, paseos, y a poca distancia baños de mar, Yacht Club, Tennis Club, Golf, Hipódromo, etc. En esta casa "The Savoy" los precios son muy módicos. INCLUYENDO TRES EXCELENTES COMIDAS DIARIAS, en mesa independiente para cada familia. Todas las habitaciones con ventilación directa. Baños a disposición de todos los huéspedes; cuartos con baño particular. A media cuadra de los tranvías de la calle 17, dos y media cuadras de los tranvías de la calle 9 (Avenida Wilson); doce minutos del Parque Central, tiendas Teatros, Bancos, etc.

F. esquina a 15. Vedado. Telf. F-5270
LA CASA DE LAS ESTATUAS

E 159 Ind. 15 En.

(46)—Casa de Huéspedes

VEDADO HOUSE

SirvanM 33 esquina a 19. A la entrada y cerca de todos los tranvías del Vedado Mesas individuales. Refinamiento. Excelente comida. También un apartamento alto, separado, de sala, cuatro cuartos, baño y cocina, con o sin comidas. 23605 22 my.

"PALM BEACH" HOUSE

Lamparilla 64. Espléndidas habitaciones amuebladas, con baños privados. Precios razonables:

22907 25 my

LA MILAGROSA

Gran casa de huéspedes. Espléndidas habitaciones a la calle con sus servicios. Hay dos departamentos grandes a $30 y $35, con comida para dos, $80 y $85. Teniente Rey número 38, esquina Aguiar. Teléfono M-7519.

S-2855. 27 My.

SARANAC LAKE, NEW YORK
EL MEJOR LUGAR PARA ENFERMOS DE LOS PULMONES

Gran casa de huéspedes española. Desde 20 pesos semanales, incluyendo todo gasto. Magnífica comida. Despreocúpese del idioma. Para más informes dirijase a Mr. A. González. P. O. Box número 312. Saranac Lake, New York. 20639 1 Jn.

(P) PARA LAS DAMAS

SILVIA, Peluquera exclusiva para las damas, va a domicilio. Corte de melena 60 centavos. Arreglo de cejas 60 centavos. Manicure 60 centavos. Teléfono A-0187, M-6098. 23225 22 My.

PELUQUERA, PEINADORA Y MANICURE

Se ofrece exclusivamente a domicilio, melenas, 40, rizado Marcel 50, manicure 40, arreglo de cejas 40, se dan masajes con los productos Boncilla; será usted atendida con esmero y prontitud llamando al teléfono I-3523. S 2768 14 jn.

PELUQUEDO a domicilio, en cortes de melenas exclusivamente para las damas. Una 60 centavos, más de una 50 centavos. Ondulado $1.00. Niñas 40 centavos. Teléfono A-0187, M-6098. A. Mora. 23224.—22 My.

JUSTINA
PELUQUERA-MANICURE

Corte de melenas perfecto, arreglo de cejas, manicure. Servicio 60 centavos. Exclusivamente a domicilio. Tel. M-1475. 20525 1 jn.

SI DESEA vender su mantón, se lo compro, pagándole más que nadie; y si necesita uno de lo mejor, se lo vendo más barato que nadie. Concordia 8 y Aguila. Tel. M-9392.

CORTE de pelo a sus niños por expertos peluqueros, estilo americano y francés. Niños 50 centavos; niñas modelos Garzón, Ninón, Juana de Arco, 50 cts. Señoritas 60 cts. Peluquería PILAR, Aguila y Concordia. Teléfono M-9392.

FUERA canas. Obtenga un hermoso color negro o castaño, usando La Favorita, tíntura instantánea vegetal a base de Quina. Estuche $1. De venta en boticas y sederías. Depósito: Peluquería PILAR, Aguila y Concordia. Teléfono M-9392.

PARA rizar su melana. Tenacillas Marcel, 60 cts.; rizadores alemanes 5 cts; redecillas 20 cts, crepé 30 cts.; ganchos, 5 cts. Tintura La Favorita $1.00. PILAR, Aguila y Concordia. Teléfono M-9392.

PILAR, Peluquería de señoras y niños; peinados $1; masajes 50 cts.; manicure 50 cts, lavado de cabeza, 50 cts; teñido del cabello desde $5. Corte de melenas 50 cts, Trenzas, moños, postizos, cabello. Aguila y Concordia. Teléfono M-9392.

MANTONES de Manila; mantillas, peinetas españolas; todos colores; trajes típicos de todas naciones y pinturas, maquillaje para artistas de teatro y cine. Alquiler de disfraces para Carnaval; pelucas y trajes para compañías de teatro y aficionados. PILAR, Concordia 8 y Aguila. Teléfono M-9392.

19561 26 my.

MASAJISTA, especialista. Vibraciones para enfermedades nerviosas, vías digestivas, debilidad, obesidad, flaquencia; martes, jueves, viernes. 10 de Octubre 614, altos. Paradero Víbora, de 9 a 6. Sábados, gratis. 21491 22 my.

MECANICO. Limpia y arregla máquinas coser, cocinas gas y calentadores. Precios un peso cada cosa. Telf. A-4519. F. G. Santos. 22237 21 my

PARA LAS DAMAS

MANICURE-PEINADORA

¿Queréis tener las manos bonitas y elegantes? Llamen a Tomasa Martínez, que es la manicure y peinadora predilecta de la alta sociedad. A-0810. 21773 8 jn.

(Q) COMPRA Y VENTA DE INSTRUMENTOS DE MUSICA

VENDO un buen piano caoba, lo doy sumamente barato, clavijero de bronce, cuerdas cruzadas, tres pedales y sordina, de marca garantizada y conocida. San Nicolás 13,

LA ESPAÑA DE HOY

Los Círculos de Simmel

(Esquema periodístico de la primera conferencia pronunciada en la Habana por María de Maeztu.—Tribuna de la Institución Hispano-Cubana de Cultura).

Por Manuel AZNAR

El Teatro de la Comedia; lleno, atestado. Un público silencioso y tenso. Los ánimos aguardan como aguardaría a la flecha un blanco imantado. María de Maeztu comienza a hablar. A explicar, más bien. La tribuna de la Institución es para la doctora Maeztu, cátedra. Y el auditorio, alumnado. Es muy curioso observar, a medida que habla la profesora española, cómo su verbo adopta la mecánica de una explicación magisterial. Primera característica de la lección; expresión precisa y concreta. Segunda: glosa inmediata y aclaración urgente de los conceptos esenciales. Tercera: salida al paso del argumentador probable. Cuarta: insistencia en dejar bien fijadas las posiciones y las ideas, para que el alumnado se apodere completamente de lo que va exponiendo el catedrático.

El tema de la conferencia es este: "Estudio de la psicología femenina". Y podríamos esquematizarlo así: "Dada la diferencia esencial entre la psicología de la mujer y la del varón, señalemos las actividades que a cada sexo corresponden dentro del orden universal de la cultura".

En primer término, estudiemos esa diferencia esencial. El gran error en que vienen cayendo las mujeres que pugnan por los ideales del feminismo, y con ellas los hombres que las alientan y apoyan, es el de suponer que existe igualdad entre la psicología del hombre y la psicología de la mujer. Error inicial que trae consigo graves consecuencias. La Medicina moderna, por medio de las investigaciones biológicas, ha establecido perfectamente la distinción fundamental. Marañón define con palabras certeras la biología femenina. Los psicólogos, en estudios de gran hondura y precisión, afinan y sutilizan el esclarecimiento de esas diferencias. He aquí, pues, que la mujer moderna ha de partir del principio de disparidad entre su constitución psicológica y la del varón.

Jorge Simmel, uno de los alemanes más acendrados y fuertes de la hora actual, ejemplifica la teoría. La reduce a un sistema de círculos. Supongamos—dice María de Maeztu—que en el centro de una circunferencia tenemos un punto, con el que representamos la actividad emocional, sensible, o si se quiere (ruego que no se mixtifique el significado de la palabra) sentimental, del ser humano. La circunferencia representa las actividades intelectuales. Pues bien: en el hombre, el mundo de las ideas (circunferencia) vive, o puede al menos vivir, perfectamente separado y aislado del mundo de las sensaciones (centro). En la mujer, no. En el hombre, cuanto mayores son su personalidad y su responsabilidad intelectual, la circunferencia (ideas) se va alejando del centro, (sensaciones); en la mujer, esa circunferencia tiende a achicarse, a reducir el área de su círculo, a confundirse con el centro. Si, pues, las actividades de la mujer se caracterizan por un acuerdo, por una estrecha relación vital del intelecto y de la sensación, y las del hombre tienden a disociar esos dos elementos, no hay duda alguna de que llegaremos a la irrefutable deducción siguiente: las funciones sociales y culturales de la mujer han de ser esencialmente distintas de las del hombre. La vieja teoría feminista de las funciones iguales desaparece arruinada, hecha añicos a la luz de la Biología y de la Psicología modernas.

Ahora bien (y aquí llega la batalla de María de Maeztu contra el egoísmo y contra la incomprensión varoniega): el hecho de que las actividades femeninas sean o deban ser esencialmente diferentes de las masculinas, quiere decir: **primero,** que esas actividades femeninas existen, y que por tanto, está la mujer obligada a realizarlas, a hacerse, consciente y valerosamente, protagonista de ellas: **segundo,** que el hecho de diferenciarlas de las actividades correspondientes, biológica y psicológicamente, al varón, no quiere decir que sean inferiores, sino sencillamente distintas. ¿Cómo podríamos, por tanto definirlas y clasificarlas? La contestación a esta pregunta será materia de otra de las conferencias que ha de pronunciar María de Maeztu.

Pero antes de pasar adelante, es preciso desvanecer uno de los equívocos en que se ampara el hombre para negar los fueros de la mujer.

Muy usualmente, los varones han dado en combatir al feminismo en nombre de la feminidad. Es decir: feminidad y feminismo son actitudes contradictorias, según ese argumento. Feminidad es encanto, misterio, dulzura, belleza, panoramas exquisitos del amor: feminismo es fealmarimachismo. En este sentido se emplean esas dos palabras. El problema no es de hoy. Ya en su "Vita Nuova", el Dante al referirse al momento en que conoció a Beatriz, habla de aquella mujer como de un ser rodeado de misterios que le dominan y estremecen. La mujer en Goethe reproduce ese mismo tipo de feminidad. Frente a la mujer del Dante y de Goethe, María de Maeztu presenta la Eva de Milton.

Con palabra emocionada, va traduciendo del "Paraiso perdido" el pasaje en que el poeta inglés cuenta cómo los primeros bíblicos padres de la Humanidad salieron del Paraiso después del pecado. "Entonces, Adán y Eva, enlazadas sus manos, echaron a andar por un mismo camino y Adán se convirtió en el destino de Eva y Eva en el destino de Adán". En ese instante de la conferencia, María de Maeztu se alza sobre sí misma y nos traslada a la más alta emoción. ¡El destino común!—clama con voz empapada de ternura.

He ahí la verdad. Lo demás, ese feminismo que pretende satisfacer los deseos y pasiones subalternas de la mujer, con ausencia de toda moral, no es feminismo. Sin moral, el feminismo será, a lo sumo, apetito, desvergüenza.

La ilustre española, como volviendo a lo esencial de su conferencia, insiste en la diferencia fundamental de funciones entre el hombre y la mujer, y en la necesidad de encaminarlas hacia un solo destino común. El hombre—dice con un acento que nos hace temblar de emoción—concibe y crea su obra científica sin que su entraña intervenga en la actividad intelectual: la mujer, aún en el instante en que está dedicada a la labor de la Ciencia y de la Cultura, es esencialmente mujer, y trabaja su obra como si se tratara de un hijo. La sensación de maternidad no está jamás ausente en la mujer. Por eso, frente a la función sustancial e intransferible del hombre, ella tiene otra función intransferible también, creadora, educadora, igualmente noble, igualmente importante, igualmente bella. No desafiemos a la mujer a que cumpla misiones propias de la psicología masculina, porque de antemano la situamos en condición de vencida; pidámosle los esfuerzos, los trabajos que le sean propios, adecuados, peculiares, típicos, y veremos que realiza una tarea de la que el hombre es perfectamente incapaz. Hasta ahora, para determinar la inferioridad femenina, se le exigían cosas exclusivas de los hombres. Exijamos a los hombres que realicen funciones propias del alma de la mujer, y les veremos fracasar, hundirse en una irremisible inferioridad.

Actividades distintas: que el hombre no sea una carga para la mujer ni la mujer para el hombre: que sea—como en el poema de Milton—Adán el destino de Eva, y Eva el destino de Adán. La obligación de nuestros tiempos es buscar las soluciones para que esa teoría del destino común quede cumplida.

(El público, en pie, rinde a María de Maeztu una ovación prolongadísima. María de Maeztu—hija de cubano y con niñez cubana, como ella misma recordó—tenía dos lágrimas en el borde de sus ojos. Feminidad. Entraña. La circunferencia se había achicado hasta coincidir con el centro. Acababa de dar su conferencia con tanto amor como pone una madre en dar su hijo. Ella, la conferenciante, era la prueba humana de las teorías que acababa de exponer).

NOTAS

MARINEL-LO, el poeta, debía prologar la conferencia. Un "malentendu" lo impidió. El domingo, antes de la segunda conferencia, dirá las palabras que ayer esperábamos de él.

LA ASOCIACION de Pedagogía que preside el doctor Aguayo, ofrecerá mañana, domingo, a las cinco de la tarde, un **champagne** en honor de la doctora Maeztu. Será en el Hotel Sevilla. El doctor Aguayo nos ruega que por este medio demos a los asociados de la citada entidad la noticia del festejo a fin de que acudan sin esperar invitación.

MAÑANA, domingo, en el Teatro de la Comedia, segunda conferencia de María de Maeztu, sólo para los socios de la Institución. Tema: "Influencia de la mujer en la cultura". Hora: las 10 de la mañana.

España y Francia hacen preparativos para otra ofensiva

EN LOS COMBATES ENTRE ESPAÑOLES Y RIFEÑOS EN SUMATA EL 11 Y EL 13 SUFRIERON ESTOS 300 MUERTOS

La intensa propaganda iniciada por los moros insumisos para hacer una concentración de fuerzas ha fracasado por completo.—Un crédito de dos millones de pesetas para sanear a Larache

TANGER, mayo 18. (UP) Se hacen grandes preparativos por los altos mandos de España y Francia para una nueva ofensiva contra los tribeños rebeldes. Cuatro barcos con tropas y algunos aeroplanos han llegado ya a la bahía de Alhucemas.

Según los partes aquí recibidos, en los combates entre españoles y rifeños de Sumata el día 11 del actual y en el contra-ataque español del 13 hubo en las filas rebeldes 300 muertos y un número mayor de heridos. El contra-ataque español se vió coronado por el éxito. Los tribeños fueron desarmados, pero su jefe logró escapar.

Nota de la Redacción.— El cable que precede tiene gran significación; es el primero expedido en Tanger que acoje un éxito español. No importa lo serio de las agencias informadoras, sus corresponsales siempre las comunicaron noticias de desastre y derrotas para las tropas hispanas, inventados desde los centros tangerinos donde se fragua toda la malevolencia hacia España de ciertos elementos de la ciudad norteafricana. Sea lo que fuere, recojemos la noticia como información y como síntoma.

HA FRACASADO LA PROPAGANDA REBELDE PARA LA CONCENTRACION DE LOS INSUMISOS

TETUAN, mayo 20. (AP) Ha sido designado para prestar servicio bajo el mando francés en las operaciones franco-españolas que se realizarán en breve, el teniente coronel Martín Prats.

En los vuelos realizados por los aviadores en la región de Ajmas, los aviadores no han podido descubrir concentraciones, demostrando esto palpablemente que caen en el vacío las predicaciones que hacen los rebeldes para que las tribilas ofrezcan resistencia al avance español.

El alto mando tiene la impresión de que los poblados de Sumata que faltan por someterse lo harán tan pronto lleguen nuestras fuerzas. Respecto a que Ketama y Senhaya, las columnas realizan reconocimientos para consolidar la situación política, mientras el resto de las tropas prosigue con gran actiyidad la construcción de pistas, líneas telefónicas y fortificaciones, para mantener la seguridad de la cabila y vigilar las incursiones de los huidos.

SE HA OCUPADO AIN-RAPTA

MADRID, mayo 20. (UP) El parte oficial de Marruecos dice que el capitán Font, ayudado de la cabila de Beni-Zen, ha ocupado Ain-Rapta.

Sigue el desarme de Beni-Aros, Beni-Igor y Fetsumata. Se han recogido cien fusiles. Los aviadores anuncian que el enemigo huye por todas partes.

DOS MILLONES DE PESETAS PARA EL SANEAMIENTO DE LARACHE

MADRID, mayo 20. (Informaciones) Acompañado del general Don Federico Berenguer visitó hoy al ministro de Hacienda Sr. Calvo Sotelo el cónsul de España en Larache señor Cagigas, con una comisión del Círculo Mercantil de Alcázarquivir, para pedir un crédito de dos millones de pesetas con destino al saneamiento del campo próximo a esa población de Marruecos.

Los comisionados también pidieron al ministro de Hacienda que comiencen pronto las obras de los hospitales, ya aprobadas en los presupuestos. El Sr. Calvo Sotelo ofreció atender las peticiones.

Se Trata de que el Ahorro Español Concurra a las Operaciones Financieras con los Países Sur-Americanos

MADRID, Mayo 20.—(Informaciones). — El ministro de Hacienda señor Calvo Sotelo, recibió hoy al gobernador del Banco de España conferenciando durante tres horas.

Se sabe que trataron de dedicar las inmensas sumas que hay en cuentas corrientes en el Banco de España, a anticipos, con intereses mínimos, a los países hermanos, evitando a éstos operaciones ruinosas con banqueros que les hacen sus víctimas.

El Banco de España cuenta para ello más de dos mil millones de pesetas, sin tocar para nada sus reservas ni afectar en nada los fondos depositados a su custodia. Todos los periódicos acogen la idea con entusiasmo.

María de Maeztu, doctora española, que dió ayer su primera conferencia en la Habana, en el Teatro Principal de la Comedia, y a la que se refiere en su artículo "La España de Hoy" nuestro director técnico Manuel Aznar

CONTINUAN HACIENDOSE INTENSAS GESTIONES EN PRO DEL DESEADO VIAJE DEL REY A LAS AMERICAS

Ha causado intenso júbilo la decisión del gobierno español de borrar el crédito qu tenía contra la "Asociación Patriótica" de Buenos Aires desde los tiempos de la guerra de 1898

INTERRUMPIDAS LAS NEGOCIACIONES CON LOS E. UNIDOS

Hoy es esperado en Madrid el ministro de Comercio de Francia, que va a España con el fin de determinar con el gabinete las condiciones para un tratado comercial

MADRID, mayo 20. (A.P.)—Se han realizado intensamente diversas gestiones cerca del Gobierno y de los altos funcionarios palatinos para la fijación del viaje del Rey Alfonso a América. Pero podemos asegurar que no han dado resultado concreto.

Se sabe que el Gobierno continúa, como desde su advenimiento al poder, dispuesto a realizar ese viaje, siendo cada día mayores y más frecuentes las gestiones que se hacen para su realización. Nada definitivo existe, sin embargo, por impedirlo las dificultades con que tropieza el hecho de que hayan de abandonar el suelo patrio el Rey Alfonso y, acaso, el jefe del Gobierno en los momentos actuales.

EL GOBIERNO ESPAÑOL BORRA EL CREDITO A SU FAVOR CON LA ASOCIACION PATRIOTICA DE BUENOS AIRES

MADRID, mayo 20. (A.P.)—Ha causado intenso júbilo en la Asociación de Españoles de Ultramar la decisión del Gobierno español de perdonar el crédito que tenía España contra la Asociación Patriótica de Buenos Aires desde los tiempos de la guerra de 1898.

Algunos periódicos comentan satisfactoriamente también dicho acuerdo, creyendo que las relaciones hispano-americanas han entrado realmente en momentos verdaderamente prácticos y anuncian resultados satisfactorios para España y América.

LAS NEGOCIACIONES COMERCIALES HISPANO-NORTEAMERICANAS

MADRID, mayo 20. (A.P.)—Se han interrumpido las negociaciones de los delegados españoles y los norteamericanos para la concertación de un modus vivendi comercial entre las dos naciones, a causa de distintas cuestiones que surgieron y que obligaron a la consulta con los respectivos Gobiernos.

Por las dos partes reina el mejor espíritu para llegar a un acuerdo en breve plazo; pero España parece insistir en compensaciones fruteras a las concesiones que otorgue a los productos ahora perjudicados con relación a las mercancías que provengan de Inglaterra y otros países que han celebrado recientes tratados con España.

Este perjuicio no es sino para reducido número de artículos, tales como automóviles y otros. Para los petróleos y otros análogos, la situación actual en nada les afecta.

EL MINISTRO DE COMERCIO DE FRANCIA VISITA ESPAÑA EN VIAJE DE PROPAGANDA

MADRID, mayo 20. (A.P.)—El Gobierno se prepara para recibir al Ministro de Comercio de Francia, que llegará mañana, para determinar con el Gabinete español las negociaciones de un tratado comercial.

Espérase que esas negociaciones lleguen a estrechar más, si es posible, los lazos que unen a ambos países. La visita es oficial y los propósitos de la misma son principalmente la propaganda comercial francesa, pero España desea mostrar sus buenos propósitos en cuanto afecta a Francia.

La visita durará una semana, recorriendo el ministro francés Madrid, Sevilla, Granada y Barcelona, donde será objeto de diversos homenajes.

SE INTENSIFICARA LA CAMPAÑA CONTRA LA TUBERCULOSIS EN ESPAÑA

MADRID, mayo 20. (A.P.)—El Gobierno ha decidido emprender una campaña contra la tuberculosis, a cuyo efecto se propone crear diversos sanatorios y dispensarios en todo el país, principalmente en Madrid, Barcelona, Bilbao y otras grandes ciudades.

Abriga también la intención de destinar créditos en los presupuestos ordinarios de la nación para conceder auxilios a las familias de los enfermos con el fin de evitar que carezcan de cuantos recursos necesiten para combatirla.

EL VECINDARIO DE SAN SEBASTIAN Y LA REINA DOÑA MARIA CRISTINA

SAN SEBASTIAN, mayo 20. (Informaciones).—En una reunión celebrada hoy en la Alcaldía con asistencia de todas las fuerzas vivas de la ciudad y representaciones especiales de los Colegios, Casinos, clero, clases profesionales, cámaras y una comisión nutrida de vecinos, se acordó comunicar a la Junta de Barcelona encargada de rendir un tributo nacional de admiración y de gratitud a la Reina Madre María Cristina, que considere la capital donostiarra como co-iniciadora de esa idea de alta justicia histórica. En la reunión se acordó igualmente hacer cuanto sea posible para dar la mayor importancia al acto.

Después se envió un mensaje telegráfico a la Reina Doña María Cristina dándola cuenta de las proposiciones del pueblo de San Sebastián.

LA ACTUACION DE LA LIGA DE CAMPESINOS

MADRID mayo 20. (UP).—La Liga de Campesinos ha pedido al Gobierno el establecimiento de la tasa mínima de trigo en 48 pesetas los 100 kilógramos, extendiendo el régimen de tasas a los demás granos y carnes.

LA AMISTAD HISPANO-ITALIANA

MADRID, mayo 20 (UP).—El Debate, refiriéndose a la efusividad de la prensa italiana hacia España y el Rey, se congratula de ello, porque abriga el convencimiento de que el porvenir exterior de España se encuentra en la amistad de Italia.

EL PROBLEMA REMOLACHERO EN ESPAÑA

MADRID, mayo 20. (UP).—Doscientos alcaldes de las zonas remolacheras, que visitan al Gobierno, le piden la regularización de los asuntos remolacheros.

SE HA DESCUBIERTO TODA LA TRAMA DE LA FALSIFICACION DE BILLETES BRASILEÑOS

BARCELONA, mayo 20.—(UP).—La policía ha logrado descubrir totalmente la organización de los falsificadores de billetes de banco del Brasil.

Forman la banda falsificadora Ramón Malet, encargado de conducir los billetes al Brasil; Pedro Pallarols, dueño del Hotel Palace de Lérida y socio cartelista encargado de recibir la correspondencia de los clientes del Brasil, Roberto Ragazzi, secretario que recibía la correspondencia en Barcelona; Manuel Rodés fabricante de maletas, que construyó el baul, las maletas, y los maletines de doble forro, colocando él mismo los billetes y tapizando luego interiormente los equipajes; José Vallet, litógrafo, en cuya imprenta se tiraban los billetes; José Vallita, dibujante, que hizo los clisés, corba, Todos se encuentran detenidos e incomunicados.

Se han encontrado cinco planchas que servían para la tirada de los billetes. Vallet las había arrojado dentro de un pozo que existe en su domicilio. Los equipajes son una maravilla de construcción con su doble fondo disimuladísimo. Estaban repletos de billetes y dispuestos para su conducción al Brasil.

Créese que Mallet hizo su primera expedición de billetes falsos al Brasil en el mes de agosto último.

Deshechos los equipajes, se han recontado los billetes, que son de cuatro tipos, de 200,000 reis, de 100,000, 25,000 y 5,000. En conjunto, se han ocupado 27.000 billtes.

El cónsul del Brasil ha examinado los billetes y comprobado su falsedad, reconociendo que se encuentran burdamente impresos.

ESPAÑA Y AMERICA

EL SR. GARCIA KOHLY HABLA A NUESTROS LECTORES DE ESPAÑA Y DE CUBA

La personalidad del embajador.—Los sistemas de colonización.—Los centros españoles de Cuba.—Identificación sentimental de los dos pueblos latinos.—Las relaciones hispano-cubanas. El Tratado.—La obra fecunda del actual Gobierno.—El general Primo de Rivera.—El general Machado.—La política

Bajo estos títulos ha publicado "La Nación", de Madrid, la siguiente interviú con el ilustre Embajador de Cuba en España, doctor Mario García Kohly:

"Rodea a la figura, siempre saliente, del embajador de Cuba un nimbo luminoso de inteligencia y simpatía. Todos le admiramos. García Kohly es un valor y un devoto de la nación progenitora. Su verbo, flúido y sincero, ha tenido en nuestra patria, para las glorias de España y las virtudes de la raza, acentos de emoción insuperables. Don Mario García Kohly, que ha desempeñado en Cuba la cartera de Instrucción Pública, y que tiene allí máximo relieve, constituye también para los españoles una recia personalidad prestigiosa, plena de nobles sugerencias.

En el amable despacho de la Embajada, el culto diplomático recibió nuestra visita sin pueriles ceremonias. Una elegante llaneza, de elevados tonos cordiales, adueñóse bien pronto de nuestra voluntad. Había en sus gestos, en la sencillez de sus ademanes, franca invitación a la charla sin comedimientos artificiosos. No hay hipérbole en esta frase: el embajador de Cuba cautiva la atención. Precisa escucharle. Es un fácil decir, inteligente, que va acuciando, poco a poco, la ajena curiosidad. Su palabra abundosa, de vivo calor latino, vibra, sin embargo, desprovista de vanas pedanterías. En el "dejo" peculiarísimo —tan meloso, tan cubano...—de su voz, ¡qué bellos matices europeos!... García Kohly es un hombre. Todo un hombre. Repitamos ese vocablo —un hombre—, dándole gallarda acepción espiritual. Hay atractivo insospechado en su cerebro y en su espíritu. Da, al tratarle, al sentir el contacto de su mano, una vigorosa sensación de inteligencia y de carácter. Y de fecundo optimismo, juvenil, expansivo, contagioso...

ESPAÑA, NACION POBLADORA

—Registranse—nos dijo el embajador—en la historia dos formas, dos sistemas de colonización por cierto bien distintos: el de aquellos pueblos que aspiran a destruir, imponiendo sus características, y aniquilando, o poc menos, a los aborígenes, y el de aquellos otros que—digámoslo así—se transfunden en el país conquistado, formando con él una misma familia.

Y esta última es, aparte defectos, si los hay, la más hermosa característica de la colonización española. Hace meses, y en un discurso pronunciado en Sevilla—radiante ciudad inspiradora—, en momentos de sinceridad y de emoción, obligado a improvisar por gentil requerimiento de S. M. el Rey, cité en abono de esa tesis dos disposiciones de magna grandeza, que subrayan inefables hidalguías de raza. Data la primera de la época de los Reyes Católicos, y en ella se preceptuaba "que casasen hombres españoles con mujeres indias", y en la segunda, que autorizó el Rey Felipe II, se prohibía que se usase la palabra "conquistador", substituyénlola por la de "poblador". No he de encarecer a usted la grandeza de esos conceptos, tan nobles, tan cristianos. Cuando se vuelve la vista al pasado, esa virtud culmina sobre errores posibles. No destruyó, sino 'pobló", la nación descubridora.

LA OBRA GIGANTESCA DE LOS ESPAÑOLES QUE VIVEN EN CUBA

—El tema que usted plantea—nos dijo el embajador—es sanot para mí. Merece, sobre todo, un cálido elogio la obra de intenso trabajo que realiza la colonia española de Cuba, que vive identificada en absoluto con los naturales del país. Sentimientos de hondo afecto fraternal unen a españoles y cubanos. Más de quinientos mil españoles residen en la República, y la relación íntima a que aludo es tan verdad que la presidencia del Casino español de la Habana ha estado en ocasiones desempeñada por un cubano. Recuerdo un nombre, el doctor Secundino Baños, gallego de nacimiento, pero cubano de nacionalidad, que fué digno presidente de esa entidad, que simboliza la más alta, la más prestigiosa representación de los españoles residentes en Cuba. Hoy preside el Casino Español don Laureano Falla Gutiérrez, personalidad ilustre, eminente, financiero notable, a quien profesa un afecto, que podemos llamar filial, el actual ilustre Presidente de la República. La opinión, el consejo del señor Falla, sobre todo en materia económica, reviste enorme y justificada autoridad. Un hijo político de dicho señor es secretario de la Presidencia de la República... Detalles, en suma son éstos, que prueban la vinculación íntima entre españoles y cubanos.

—¿...?

—Aparte otros muy importantes, tres Centros, que son modelo en su constitución y en su funcionamiento, acreditan principalmente la robusta organización de los españoles que viven en Cuba. Me refiero al Centro Gallego, al Centro Asturiano y a la Asociación Canaria. Necesitaría mucho tiempo para dar somera idea de la intensa labor patriótica, cultural y benéfica que realizan esas instituciones. Unas cifras reveladoras de la importancia que tienen: el Centro Asturiano cuenta sesenta o setenta mil socios. El Centro Gallego, para establecer su domicilio social, ha invertido en la compra y reforma del teatro Tacón siete u ocho millones de pesetas. Hay otro Centro, admirable y magnífico—el de Dependientes de Comercio—, con organización similar a los anteriores, que ha fundado incluso una entidad bancaria. En fin...

RELACIONES HISPANOCUBANAS

—Cada día son más íntimas—añade el embajador—. Referiré a usted una anécdota, que carece de importancia, pero que a pesar de todo resulta, a mi juicio, exponente clarísimo de una realidad social. Hace poco tiempo, y con una carta de presentación de mi hermano, tuvo la bondad de visitarme un caballero procedente de Cuba. Intimamos. Estuvimos juntos en el paseo, en el teatro... Y cuando por atenciones ineludibles y después de algún tiempo tenía que ausentarse, y no sin pesar, de este bello Madrid, tan alegre, tan acogedor, le cité para que viniese a expedirse su pasaporte. "No—me contestó—iré a la Dirección General de Seguridad". Era español. Y no no me había enterado. Le creí cubano, y cubano seguí considerándole después. Ya lo ve usted... Así es la compenetración entre los dos países.

ESPAÑA DEJO EN AMERICA SENTIMIENTOS QUE NO MUEREN

—Y yo quiero hacer un aparte—exclamó el embajador—para decirle a usted que ese cariño sincero que enlaza a españoles y cubanos supera a las glosas retóricas y se ha puesto de relieve hace bien poco con motivo de la triste catástrofe de Cuba. A la suscripción abierta por el Estado español han acudido donativos de los pueblos más humildes, más apartados de España, que ni siquiera de nombre conocía. Los penados de Santoña han aportado su óbolo. Y no puedo recordar sin emoción el generoso auxilio de los estudiantes españoles, porque ello demuestra cómo las nuevas generaciones alientan sentimientos fraternales, más fuertes cada día. Virtud característica de los cubanos ha sido la sensibilidad despierta, la generosidad pronta a vibrar en holocausto de la apena desventura... El gesto de España con motivo de la reciente catástrofe de mi patria ha logrado que los cubanos afirmemos orgullosos la firme convicción de que aquellas virtudes, que entrañan tan alto valor de humanidad, las heredamos de la vieja madre latina...

LAS RELACIONES OFICIALES.—LOS GENERALES MACHADO Y PRIMO DE RIVERA

—En las esferas oficiales—siguió el embajador—la relación entre España y Cuba es también cordialísima. El ilustre Presidente de la República de Cuba, general Machado, siente especialísima simpatía y fervorosa estimación por las dotes extraordinarias de gobernante que enaltecen la figura del general Primo de Rivera. Tuye el honor de entregar hace días al Marqués de Estella, por encargo directo del general Machado, un ejemplar de los discursos pronunciados por éste en diversos actos públicos. El actual Gobierno de España ha de reconocerse que ha acentuado, en efecto, la cordialidad hispanocubana. Fué un notorio acierto la elevación de las respectivas representaciones a la categoría de Embajadas. Y en lo que concierne a la actuación oficial, desde el Rey al último ciudadano han rivalizado para abrumar mi gratitud. En el Gobierno he encontrado siempre, no sólo elevación de miras, sino disposición afectuosa, franca, leal.

—¿...?

—En la negociación del Tratado ha culminado un espíritu lealmente conciliador. Claro está que han existido dificultades, y que unos y otros hemos tenido que luchar contra el obstáculo de intereses, que acaso no han apreciado serenamente, en justicia, todas las ventajas que derivarían de una buena negociación. Pero yo confío en que todo eso se vencerá, en aras del bien recíproco. Y creo que los intereses no podrán separar cosas que el afecto une.

LA POLITICA INTERNACIONAL DE CUBA

—La política internacional de Cuba cada día que pasa adquiere en el mundo más positiva importancia. Hay dos Embajadas—la de Washington y la de Madrid—a las que consagra mi Gobierno preferente atención. En ésta que dirijo hay un personal docto, capacitado, excelente. La admirable colaboración de ellos substituye lo único malo, que es mi personal modestia. En Washington hay una garantía de éxito para Cuba. Radica en el singular talento de aquel embajador, doctor Orestes Ferrara, hombre de extraordinaria capacidad, de carácter, de sólida y amplia cultura moderna, siempre insatisfecha. Nada más justo que este elogio a los merecimientos de aquel hombre insigne, que es una de las mentalidades más poderosas de nuestro país y cuya gran lábor agradece Cuba.

LAS RELACIONES CULTURALES

—Estimo que el hispanoamericanismo no ha de reducirse a lo puramente sentimental. Precisa afirmarlo con lazos económicos. Y desde luego con el intercambio cultural. Precisamente ahora, adquiere auge en la Habana la nueva Asociación hispanoamericana de cultura, que realizará fines beneméritos, procurando que hombres eminentes de los dos países hagan labor provechosa. La Junta de Relaciones Culturales del Ministerio de Estado será también utilísima. Y siguiendo estas normas hay que creer en la fecundidad de las futuras relaciones hispanoamericanas, ya que entre este término—hispanoamericanismo—y el otro—panamericanismo—yo no veo, ni existe, a mi juicio, incompatibilidad. De los Estados Unidos hay mucho bueno, útil y grande que aprender, sin merma de nuestro espíritu y de nuestras características de raza.

A continuación, el embajador nos habló de la política íntima de Cuba. Hizo un elogio caluroso de las condiciones que adornan la personalidad del general Machado, y nos aseguró que cada día es mayor el afecto que Cuba siente por España, porque nuestro país va conociéndose más y mejor.

Queda consignado lo más interesante de cuanto nos dijo el ilustre embajador de Cuba. Aspiramos a recoger en trabajos similares las opiniones, siempre interesantes, de los diplomáticos de Suramérica residentes en Madrid. Vive España un momento decisivo en su historia. Señálanse en la política internacional modalidades eficaces. Y nunca más oportuna que ahora esta labor de divulgación.

No insistimos en la grata impresión que nos produjo el embajador de Cuba. Pero sí hemos de cumplir un deber. Sus declaraciones aparecen encendidas por ardiente españolismo. Bien está que, al fin, las subraye un sentimiento de profunda gratitud.

José DE LAS CASAS PEREZ.

Entusiasmo Alrededor de la Ciudad Universitaria

MADRID, Mayo 20.—(Informaciones).—La Junta del Comercio de Ultramar propone la creación de un pequeño impuesto voluntario en el franqueo de la correspondencia con los españoles residentes en América, para ayudar con sus productos a las obras monumentales de la futura Ciudad Universitaria.

Una importante casa impresora madrileña ha anunciado ya que regalará preciosos sellos para esta finalidad.

Se sabe también que varios capitalistas de Madrid construirán en la Moncloa, a corta distancia de donde estará la Universidad, un gran hotel, con todos los adelantos modernos.

Opinión de "A B C" Sobre el Actual Gobierno de España

MADRID, Mayo 20.—(U. P.)—El "A B C" emite hoy la opinión solicitada por el Gobierno sobre la forma y oportunidad de normalizar políticamente al país.

Dice a este respecto que la obra de la Dictadura ya está terminada y que sólo le resta devolver a la nación su soberanía. Refiriéndose a los partidarios del régimen absolutista, que defienden la perpetuidad de la Dictadura, les dice que el Gobierno es provisional y que carece de potestad para escoger soluciones.

La nación es dueña de sus destinos. La normalidad se suspendió bajo el compromiso, constantemente reiterado, de devolvérsela. El Gobierno, pues, está obligado a restituir y devolver íntegramente la normalidad del país.

BRILLANTE FIESTA EN HONOR DE LA INFANTA BEATRIZ

MADRID, mayo 20.—(UP).— La princesa Beatriz, la mayor de las hijas de los Reyes de España, ha debutado en sociedad vistiendo un traje un poco más largo de la rodilla.

Aproximadamente, asistieron seiscientas personas al baile ofrecido por la reina María Cristina en sus habitaciones del Palacio de Oriente. El acto, que resultó de una deliciosa brillantez, fué realzado con la presencia de la flor y nata de la aristocracia del Gabinete en pleno de las supremas autoridades matritentes, y del cuerpo diplomático.

Vistió la infantita un traje sencillo de naranja pálido, ligeramente descotado, pero con mangas y la falda bastante por debajo de las rodillas. No llevó joyas, excepto una gargantilla de perlas.

El baile comenzó a las once de la noche y terminó a las dos de la madrugada.

Resulta prematura hacer especulaciones sobre las probabilidades matrimoniales de la princesa, pero no ha podido evitarse que circularan hoy algunos rumores. Aseguraba uno de estos que el futuro esposo de la infanta está en España, siendo una persona de la más rancia e ilustre aristocracia española.

Con frecuencia ha aparecido el nombre de la joven princesa unido al del Príncipe de Gales, pero todo ha carecido de fundamento, encontrando desde luego la irrebatible lógica de los que arguyen: primero: que Beatriz es Católica, y segunda, que la infante y el de Gales son parientes cercanos, puesto que la Reina de España es hija de una tía del actual Rey de Inglaterra.

Los Descubridores del Descubridor

Colón nació en Oliva, y ocultó su apellido por un drama de amor del que fué protagonista la autora de sus días

MADRID, Mayo 20.—(U. P.)—En su conferencia pronunciada en el edificio de la Unión Ibero-Americana, el Pbro. Sánchez Serran ha revelado que Cristóbal Colón nació en Oliva, población próxima a Badajoz, en cuya iglesia ha descubierto una inscripción gótica, que estima como la confirmación de su hipótesis.

A continuación expuso lo que a su juicio constituye el misterio de la vida de Colón. Afirma que éste ocultó sus verdaderos apellidos con motivo de un drama de amor de su madre, la cual sufrió cautiverio en el castillo de Arcos, próximo a Oliva, por orden de su cercano pariente el rey Fernando V el Católico.

Terminó su conferencia con párrafos vigorosos, afirmando con exaltación que el insigne descubridor, sabio y héroe, será algún día venerado en los altares.

El orador fué muy aplaudido.

Los defensores de las anteriores tesis sobre el origen de Colón las siguen manteniendo resueltamente.

¡OTRO QUE TAL!

MADRID, Mayo 19.—(U. P.)—Reina gran expectación por conocer la conferencia del señor Fernández López, quien anuncia demostrará que Cristóbal Colón nació en Consuegra.

M.E.C.D. 2016