SECCION 1ª

EL TIEMPO
ESTADO DEL TIEMPO
LA NOTA DEL OBSERVATORIO
VEASE EN ESTA PAGINA

DIARIO DE LA MARINA

EDICION DE LA MAÑANA
INFORMACION CABLEGRAFICA MUNDIAL
POR NUESTROS HILOS DIRECTOS

SECCION 1ª

AÑO XCV.—NUM. 138. El periódico más antiguo de Cuba

LA HABANA, JUEVES 19 DE MAYO DE 1927.—SAN PEDRO CELESTINO, PAPA Y CONFESOR

Acogido a la Franquicia Postal

30 PAGINAS.—5 CENTAVOS

1895-1927

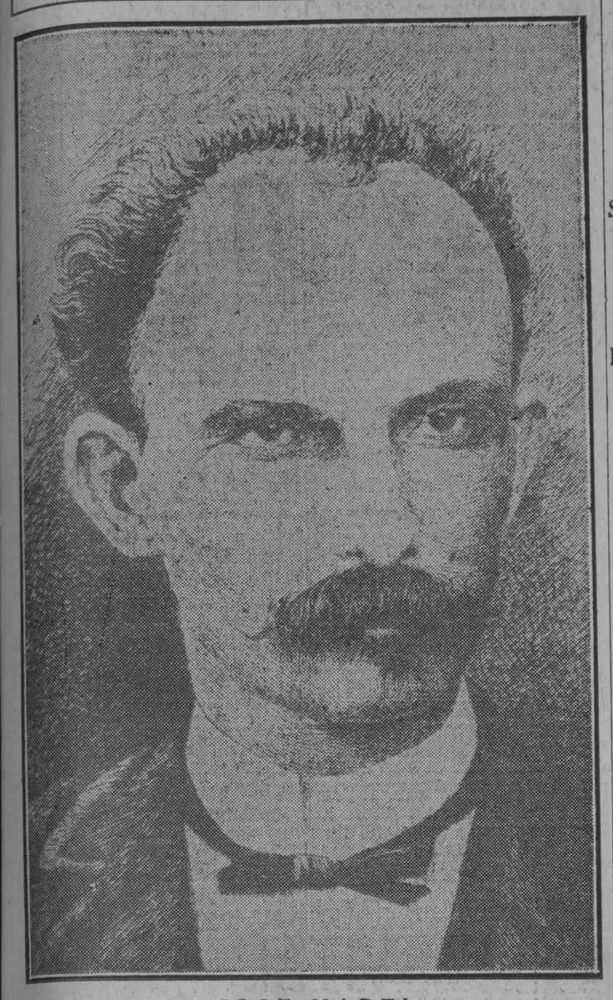

JOSE MARTI

Hay, indudablemente, en las evocaciones patrióticas a fechas fijas un algo que parece restarles espontaneidad plasmándolas en fórmulas en que la exaltación momentánea del sentimiento priva sobre la intensidad del pensamiento.

La evocación de la tragedia de Dos Ríos y con ella de las virtudes cívicas de Martí, que lo hacen descollar como devoto de la redención patria, más aún de lo que descolló en el orden de las actividades intelectuales como orador, escritor y poeta, escapa, sin embargo, al ritualismo de una fórmula consagrada, para adquirir los caracteres de sincera y vehemente apoteosis popular.

Ve en Martí nuestro pueblo al taumaturgo que con la magia de su palabra trocó el sentimiento por la independencia, de aspiración de un grupo selecto pero reducido de la sociedad cubana, en anhelo incoercible de las masas populares; en él admira a quien no pudiendo recoger los halagos del triunfo, convencido como lo estaba de que en su empresa sólo encontraría "agonía y deber", y a él vincula, con genial clarividencia y devota gratitud, los progresos que en todos los órdenes de la vida colectiva ha realizado Cuba a partir del 1ro. de enero de 1899.

Por eso la efemérides de hoy es distinta de otras evocaciones patrióticas a fechas fijas. Porque el reconocimiento de que a Martí debemos primero la unificación y difusión del sentimiento patrio para la acción redentora y posteriormente la maravillosa transformación que ofrece Cuba al correr de los últimos cinco lustros, es pensamiento que no surge al recuerdo de una fecha, sino que está perennemente grabado en la conciencia del pueblo cubano.

HOY, SESION ESPECIAL EN EL SENADO

Serán muy solemne, dedicada a la memoria del ilustre literato y polígrafo Manuel Sanguily

UNA PLACA DE BRONCE

Fué colocada en el salón de sesiones de la Alta Cámara y hoy será su desvelamiento

Hoy se efectuará en el Palacio del Senado la solemne sesión extraordinaria para honrar la memoria de Manuel Sanguily, polígrafo ilustre, artista de la palabra e insigne literato que figuró entre los próceres de la Revolución.

El Senado desvelará hoy la placa de bronce que para enaltecer el recuerdo indeleble del patriota inmortal Manuel Sanguily, fué colocada en el Salón de Sesiones.

El Presidente del Congreso y del Partido Liberal doctor Clemente Vázquez Bello, que llegó ayer a la Habana, ha invitado al Poder Ejecutivo, General Gerardo Machado, a los legisladores, al Poder Judicial, al Cuerpo Diplomático, en fin a todas las representaciones y autoridades para el acto que ha de ser solemnísimo ya que al mismo tiempo que recuerda a Sanguily se conmemora la fecha de la muerte del Apóstol José Martí, del Mártir de Dos Ríos.

El doctor José M. Cortina, orador ilustre, "leader" de la mayoría liberal popular, pronunciará el discurso en que se considerará lo que significó Manuel Sanguily, en su obra poliforme, y en el progreso moral e intelectual del pueblo cubano.

LA FERIA DE LAS NACIONES EL 20

Distinguidas damas lo organizan como acto patriótico y, además, con un alto fin benéfico

El día 20 de Mayo, en los terrenos de Palisades Park, en esta capital, se llevará a cabo el gran festival benéfico que con el título de "Feria de las Naciones" se ha organizado por entusiastas damas de las más distinguidas de nuestra sociedad.

El mencionado festival tendrá por objeto conmemorar las Bodas de Plata de la República y, al mismo tiempo, realizar una importante obra de caridad, pues el producto de él

Continúa en la página CATORCE

El Ilustre Tisiólogo Español Dr. Sayés se Halla en la Habana

El Secretario, el Director de Sanidad y otras personalidades acudieron a darle la bienvenida

En el Cristóbal Colón ha llegado el eminente tisiólogo español doctor Luis Sayes, que viene a pronunciar varias conferencias científicas en la Habana, acompañado de su señora esposa.

Una brillante representación del protomedicato habanero acudió a recibir al distinguido viajero, para lo cual la lancha Evangelina, fué puesta a la disposición de los médicos cubanos.

En esa lancha acudieron a bordo del Cristóbal Colón el Secretario de Sanidad y Beneficencia, doctor Francisco María Fernández; el Director de Sanidad, doctor Fernando Rensoli; el doctor José A. López del Valle, Presidente de la Comisión del Congreso Médico; el doctor Solano Ramos, Decano de la Facultad de Medicina de la Universidad Nacional; señores Sánchez de Fuentes, Ramón Ortega, doctor Jaime Aldereguía, Marcos, López Méndez, Carbonell y Ampudia.

Continúa en la página DOCE

Nuevas Emisiones de Billetes Americanos Falsos de 20 Pesos

Da cuenta de ellas la División del Servicio secreto del departamento del Tesoro

Dos nuevas falsificaciones de billetes de VEINTE PESOS las cuales han sdo notificadas a la Sección de la Moneda de la Secretaría de Hacienda por la "División del Servicio Secreto del Departamento del Tesoro de Washington".

Y como los detalles de las mismas han de interesar al público las describimos a continuación:

Denominación: VEINTE PESOS. "National Bank Note".

Banco Emisor: First National Bank of Galexico. California.

Serie: 1902.

Continúa en la página DOCE

LAS FIESTAS DE LA PATRIA

A las cuatro de la tarde de hoy se tributará un homenaje a la memoria de José Martí

ESPECTACULOS PUBLICOS

Un decreto presidencial sobre las farmacias que han de estar abiertas en estos días

Ayer ha dictado el Alcalde la siguiente alocución:

AL PUEBLO DE LA HABANA

El próximo día veinte, cúmplense veinticinco años del advenimiento de Cuba a la vida republicana, como derivación del esfuerzo tenaz y heroico de sus hijos, demostrado en sus guerras de independencia. Los anhelos de los libertadores caídos, unos en los campos del sacrificio o en las gradas del cadalso, vivos otros para gloria de la República, viéronse cumplidos en el mes de mayo inolvidable de 1902, ante el júbilo indescriptible de un pueblo que, a los estampidos atronadores del cañón, vió ascender triunfante, con lágrimas en los ojos, la enseña generosa de la patria al mástil del Capitolio, mientras las campanas echadas al vuelo en señal de triunfo y las sirenas de los barcos, bellamente empavesados, anunciaban al mundo el magno acontecimiento.

El Gobierno de la República, em-

Continúa en la página CATORCE

MEJORAS EN EL CUERPO DE AVIACION

Cada año se consignarán 50 mil pesos dedicados a sostener el expresado servicio nacional

SESION EN LA CAMARA

En la sesión extraordinaria del día 21 hará uso de la palabra el Sr. Giordano Hernández

El señor Guás Inclán abrió la sesión a las tres en punto.

Actuan los Secretarios La Guardia y Chardiet.

El Presidente ordena la lectura de la documentación presentada por el señor Emilio San Pedro, electo representante por la Provincia de Santa Clara en los comicios complementarios verificados hace días en dicha Provincia.

La Comisión de Actas, emite un informe favorable al señor San Pedro y el Presidente dice:

—Queda proclamado representante el señor San Pedro.

(Aplausos).

El señor San Pedro penetra en el salón y jura su cargo ocupando el pupitre correspondiente.

Se da lectura y pasan a Comisiones a los siguientes proyectos: de Alfredo Barrero, modificando el artículo 39 de la Ley Orgánica del Po-

Continúa en la página DOCE

DEL DIRECTORIO ESTUDIANTIL

Resoluciones tomadas en vista de la absolución dictada por el Consejo de Disciplina

En vista del fallo absolutorio del consejo de disciplina dictado a favor de los alumnos que pidieron la renuncia del rector y del Consejo Universitario, los estudiantes de la Universidad de la Habana se sienten satisfechos de que se les haya hecho justicia, pero este Directorio:

Considerando: que a pesar de dicho fallo absolutorio dictado por el

Continúa en la página DOCE

El Jubileo del Rey de España a Bordo del "Cristóbal Colón"

En este barco, llegado ayer, se han introducido mejoras para el pasaje de tercera clase

Procedente de Bilbao, Santander, Gijón y La Coruña llegó ayer el vapor correo español "Cristóbal Colón", que trajo carga general y doscientos cuarenta y ocho pasajeros para la Habana y ochenta y siete de tránsito para Méjico.

El capitán del "Cristóbal Colón", señor Fano, había anunciado que arribaría a la Habana, en las primeras horas de la mañana; pero debido a la intensa niebla que se presentó tuvo que moderar la marcha, llegando a la una de la tarde.

Continúa en la página DOCE

DEL BANCO DE EMISION

Estima el Dr. Cuéllar del Rio que en definitiva se establecerá el Banco de emisión en Cuba

CONTRA EL EMPRESTITO

Las industrias nacionales piden la exención del impuesto del uno y medio por ciento

Ayer concurrió a la Secretaría de Hacienda, con el objeto de entrevistarse con el doctor Gutiérrez de Celis, el senador doctor Celso Cuéllar del Río, lo que no pudo realizar por encontrarse el Secretario en el Consejo que se celebró en Palacio. Hablando con los reporters de dicha Secretaría e interrogado sobre los problemas económicos de actualidad, del Banco de Emisión y del proyecto de reparto de tierras del Estado para el fomento de la agricultura manifestó el doctor Cuéllar del Río que la Comisión de Códigos del Senado está estudiando esos proyectos y que continúa recibiendo opiniones de las corporaciones económicas, sobre lo del Banco de Emisión, discrepando algunas opiniones en cuanto al funcionamiento de dicha institución de crédito.

Estima que en definitiva se establecerá en Cuba el referido Banco, pero argumentando sobre dicho proyecto, expone que es preciso hacer un estudio sereno y meditado del sistema más conveniente que debe ser aplicado. Los Estados Unidos —agregó—para aprobar su Ley de reserva federal, estuvieron cuatro años laborando antes de llevarlo a la práctica.

Acerca de un nuevo empréstito, no lo cree necesario, pues estima que lo

Continúa en la página DOCE

CUBA EN LA EXPOSICION DE SEVILLA

Proyecto de ley presentado a la Alta Cámara por el senador Dr. José Manuel Cortina

UN CREDITO DE $50,000

Será destinada esa suma a la construcción del pabellón de Cuba en la Exposición

El doctor José Manuel Cortina ha presentado a la Alta Cámara el siguiente proyecto:

Dentro de un año tendrá lugar en España, en la ciudad de Sevilla una exposición Ibero-Americana.

La República de Cuba es acaso la que más estrechas relaciones raciales y comerciales mantiene con la nación española.

Entre nosotros residen cerca de medio millón de españoles nativos, que conjuntamente con la familia que directamente han formado, es posible que agrupen más de un millón de cubanos relacionados por el parentesco inmediato con ese poderoso grupo de nuestra raza.

Actualmente se procura llegar a un acuerdo comercial con España, que tiene todas las probabilidades de obtenerse con satisfactorios resultados para ambas partes contratantes.

Continúa en la página DOCE

NO LLEGA HOY EL DOCTOR F. ORTIZ

Tiene que asistir, en Washington, a la sesión de la Junta de Ampliación cultural

El señor vicepresidente primero de la Sociedad Económica de Amigos del País, doctor Ignacio Remírez, nos ruega hagamos saber que el doctor Fernando Ortiz no llega hoy con la doctora María de Maeztu, a causa de tener que asistir a la sesión que en estos días celebra en Washington la Junta de Ampliación Cultural de América Española, de la que el eminente cubano es presidente de honor, quedando por este motivo, en suspenso el homenaje que la Económica habrá de tributarle a su llegada y cuya fecha se dará a conocer oportunamente.

No obstante, esta corporación asistirá al recibimiento que a la insigne educadora le harán las entidades culturales cubanas y mantiene, por lo tanto, esta parte de su invitación.

Tanque Secreto con Bebidas en un Buque Procedente de Cuba

A bordo del vapor "Miraflores" se hallaron licores por valor de cincuenta mil pesos

NUEVA YORK, mayo 18.—(AP)—Las autoridades aduaneras encontraron hoy en un tanque secreto a bordo del vapor "Miraflores" ron, whiskey y champagne por valor de cincuenta mil pesos. El "Miraflores", que opera la Atlantic Fruit Company, despertó anoche las sospechas de los funcionarios de la Aduana, cuando, al llegar procedente de puertos cubanos y hondureños, fondeó frente a la estatua de la Libertad, en vez de seguir hacia su muelle.

DEL CONFLICTO UNIVERSITARIO

En la tarde de ayer se celebró una reunión preparatoria del Consejo Universitario

ESTE NO DIMITIO

Hoy se efectuará el Consejo de disciplina contra los alumnos de la Facultad de Medicina

SALVEDAD OPORTUNA

Cúmplenos advertir a nuestros lectores que cuantas noticias de índole universitaria contenidas en nuestra información precedente aparecieron en otros colegas rectificadas, pueden y deben quedar tal como las publicó DIARIO DE LA MARINA en su edición de ayer.

REUNION PREPARATORIA DEL CONSEJO UNIVERSITARIO

Así puede calificarse la celebrada ayer en las primeras horas de la tarde en el domicilio del señor Rector, doctor Fernández Abreu, a la que—por diversas causas, ninguna intencional—dejaron de concurrir no pocos de los miembros del Consejo Universitario.

Al terminar esta reunión previa, quedó acordado celebrar sesión del Consejo Universitario, por la noche, en el propio domicilio rectoral.

EL CONSEJO UNIVERSITARIO NO DIMITIO NI PUEDE DIMITIR COLECTIVAMENTE

Por preguntarlo, preguntamos ayer tarde al señor Secretario General de la Universidad, doctor Manuel de Castro Targarona, qué había de cierto en la dimisión o renuncia del Consejo Universitario.

Como el doctor de Castro Targarona és Secretario también de dicho organismo, huelga decir lo fidedigno de su informe:

—No conozco nada de tal renuncia—nos dijo—sobre que nunca sería, si llega a producirse, colectiva.

Continúa en la página CATORCE

CONTINUO AYER LA VISTA DE LA CAUSA CONTRA 11 MIEMBROS DEL CHI-KON-TONG POR EL ASESINATO DE ANDRES CHIU

De las declaraciones de la policía se desprenden graves acusaciones contra uno de los asiáticos, sorprendido cuando huía una vez cometido el delito, siendo entonces identificado

Ante la Sala Segunda de lo Criminal de esta Audiencia, presidida por el ilustre Magistrado doctor Mario E. Montero y Beldarraín, continuó ayer tarde celebrándose el juicio oral de la causa seguida contra los once asiáticos miembros del 'Ching-Kong-Tong', acusados como autores y cómplices del asesinato del comerciante chino Andrés Chin Lion.

La afluencia de público a esta sesión fué, como en días anteriores, numerosa.

A las 3 y media de la tarde comenzó el acto.

En primer término declaró:

EUSEBIO RIVERO

Capitán Inspector de la Policía Nacional. Llamado, penetró en la Sala; pero a petición del Dr. J. Garcilaso de la Vega, que interesó se continuara examinando al testigo Angel Lion, sobrino del interfecto, el Presidente del Tribunal Dr. Mario E. Montero mandó a retirar al Capitán Rivero, disponiendo fuera llamado

Continúa en la página DOCE

Colón en vez de ser Colón, se Apellidaba Enríquez y Sánchez

Era pariente de Fernando El Santo y si se firmó Colón fué tan sólo por cálculo. Frenesí investigador

MADRID, mayo 18 (U. P.)—En el edificio de la Unión Ibero-Americana el sacerdote Sánchez Serran ha pronunciado su segunda conferencia sobre el origen español de Colón.

Estudiando la firma del Gran Almirante, como aparece en las cartas dirigidas a su amigo Odérigo y

Continúa en la página CATORCE

MAÑANA SE CUMPLEN VEINTICINCO AÑOS DE HABER INICIADO LA CAMARA SU LABOR

EN VISPERAS DE TAN GLORIOSA EFEMERIDES, EL "DIARIO DE LA MARINA" OFRECE UNA HISTORIA SUCINTA DE LA OBRA REALIZADA POR EL CITADO CUERPO COLEGISLADOR. — EL PRIMER PRESIDENTE, GARCIA SARMIENTO

LOS QUINCE MILLONES DE PRESUPUESTO CON DON TOMAS

Con motivo de celebrarse mañana, día 20, las Bodas de Plata de la República, fecha que ha de conmemorar el pueblo cubano con legítimo orgullo y profundo regocijo, queremos ofrecer en la víspera de tan gloriosa efemérides, una relación sucinta de la historia de la Cámara de Representantes, comprendida en el período de veinticinco años que median de 1902 a 1927.

LA PRIMERA CAMARA

La primera Cámara de Representantes comenzó a funcionar en los primeros días del mes de mayo de 1902, en el edificio que ahora ocupa y donde estaba instalado el Apostadero de la Habana y Comandancia de Marina durante la Colonia.

Sus miembros alcanzaban la cifra de sesenta y tres diputados y se reunían para celebrar sesiones en lo que es hoy salón de conferencias. Entonces no existía el hemiciclo.

Más tarde fué trasladada provisionalmente mientras era acondicionado el edificio, a la calle de Zulueta y Apodaca y de allí a Reina y Escobar.

Reedificada bajo la segunda intervención americana, los contratistas yanquis ofrecieron a los representantes cuando se constituyó la segunda República una mansión más cómoda, pero sin los antiguos techos de maderas preciosas del país ni las viejas y ricas losas de mármol que cubrían sus pisos. Todo había desaparecido misteriosamente. También desaparecieron muchas y hermosas rejas de hierro, forjado en el más puro estilo del Renacimiento Español, así como la histórica popa de bronce del navío "Soberano".

De los representantes que figuraron en la primera Cámara, no queda allí uno solo. En cambio, todavía permanecen en sus puestos desde aquella época, Pablo L. Villegas, jefe de los Servicios Administrativos; Ramón Allouis, jefe de Comunicaciones; Rafael E. Fabelo, jefe de la Sección de Hacienda y Presupuestos; Leandro Llambí, jefe de la Sección de Códigos; Manuel Fernández Renté, jefe del Archivo; Miguel Giró, jefe de Actas.

LOS JEFES DEL DESPACHO

El primer jefe del Despacho fué Don Joaquín Aisina. Le siguió Don Vicente Pardo Suárez. Ahora des-

Continúa en la página DOCE

Falsificación de mil doscientos cargaremes

La policía judicial ocupó los cargaremes falsificados que son muchos centenares, en una casa del Vedado, procediendo a la detención del dueño de la casa y de otras personas

Con noticias el Jefe de la policía judicial, señor Alfonso L. Fors, de que en la casa calle D, número 14, altos, domicilio de José Surís Busto, de 36 años, comerciante, había documentos oficiales, denominados cargaremes de la renta de lotería así como de que se falsificaban los mismos, se dirigió ayer a las nueve de la mañana al Juzgado de Instrucción de la sección cuarta, solicitando del doctor Saladrigas, un mandamiento de entrada y registro con el fin de comprobar el fraude.

Una vez en poder de Ford el mandamiento solicitado, se encaminó, acompañado de los agentes Figueras, M. Díaz y Valdés Roig, a la casa del señor Surís, llegando a dicho domicilio a las doce del día.

A presencia de Surís, la esposa de éste, Margarita de las Casas Bericiarte, de los testigos Manuel Iglesias, vecino de 3ª y D, y Carlos Ur-

Continúa en la página CATORCE

MAÑANA

viernes, publicará el DIARIO DE LA MARINA un SUPLEMENTO GRAFICO EXTRAORDINARIO EN ROTOGRABADO, dedicado a las "Bodas de Plata" de la República. Mañana el "Suplemento" no será solamente para nuestros suscriptores, sino que será ofrecido a todos los lectores del DIARIO, sin alterar el precio habitual del periódico, que será, como todos los días—excepto el domingo—de cinco centavos.

ESTADO DEL TIEMPO

CASA BLANCA, Mayo 18, DIARIO, Habana. Estado del tiempo miércoles siete mañana. Domina el estado del tiempo la alta del Atlántico por Antillas y Golfo de Méjico, excepto en su extremo occidental con vientos del Nordeste al suroeste frescos. Pronóstico. Isla en general buen tiempo hoy y el jueves, vientos moderados a frescos del nordeste al sudoeste. Pocas turbonadas.

Observatorio NACIONAL.

Continúa en la página DOCE

SUSCRIPTORES:

Para anuncios económicos en horas de oficina llame a los teléfonos M-4115 M-3378

Después de las cinco de la tarde y en días festivos llame al Teléfono A-3856

PARA SUSCRIBIRSE LLAME AL M-84-04

SERAN CONDONADAS LAS MULTAS IMPUESTAS POR FALTA DE PAGO DE IMPUESTOS A LOS CONTRIBUYENTES

Así fué acordado ayer en el Consejo de Secretarios y como celebración de las "Bodas de Plata" de la República. Se dará a los contribuyentes un plazo de 30 días para pagar su adeudo

Al medio día de ayer se celebró en Palacio, presidido por el señor Presidente de la República, Consejo ordinario de Secretarios.

He a continuación la nota oficiosa que nos fué facilitada sobre el resultado del mismo por la Secretaría de la Presidencia:

—El Secretario de Estado, informó sobre la donación de $35.000 hecha por el Gobierno a los damnificados de Almería, España y 50.000 para los víctimas del Mississippi, así como de haberse recibido mensajes de gratitud de los Gobiernos español y norteamericano por nuestro generoso donativo. Después informó sobre el cablegrama trasmitido ayer al Rey de España con motivo de su natalicio y, después, de los acuerdos adoptados por las asambleas municipales de San Juan y Ponce Puerto Rico, acordando poner el nombre de Martí a dos de sus calles. Finalmente dió cuenta de haberse inaugurado en Santo Domingo el monumento al doctor Ramón R. Betances, delegado revolucionario cubano en París cuando la guerra de independencia. El Consejo acordó comisionar al doctor Martínez Ortiz y al Secretario de Hacienda para que estudien la manera de exceptuar a los jefes de las misiones diplomáticas del pago de

Continúa en la página DOCE

AYER POR LA TARDE SE CELEBRO LA ASAMBLEA EXTRAORDINARIA DE LA "FEDERACION MEDICA DE CUBA"

Se trató el problema planteado con los Centros Regionales, especialmente con el "Centro Gallego".—La expulsión de los médicos que trabajan en "La Benéfica". Mitin de propaganda

A la una de la tarde de ayer dió principio la Asamblea Nacional de la Federación Médica de Cuba. Presidió su presidente efectivo el doctor Victoriano Rodríguez Barahona, que ejerce su profesión en la legendaria ciudad de Camagüey, y actuó de secretario el doctor Mario E. Dihigo y el tesorero de la misma doctor Julio Ortiz Cano, formando parte de la mesa la mayoría de los miembros del comité ejecutivo. La concurrencia fué numerosa; más numerosa de lo que en un principio se esperaba.

Vinieron del interior de la República ciento cincuenta delegados, y de los médicos residentes en la Habana asistió una nutrida representación, entre los que podemos anotar al doctor Luis Ortega, que pertenece al comité ejecutivo, al notable clínico doctor Octavio Montoro, doctor Santiago Verdeja y otros. También estuvo presente el doctor Francisco María Fernández, Honorable secretario de Sanidad y Beneficencia, el que fué recibido con una nutrida salva de aplausos.

Abierta la sesión se designan tres miembros de la asamblea para que informaran el acta de la última sesión, que fué aprobada.

El doctor Rodríguez Barahona, co-

Continúa en la página CATORCE

DIARIO DE LA MARINA
ALCANCÍA DEL NIÑO

Sírvase ordenar una suscripción a nombre del señor _____

vecino _____

Ciudad o pueblo _____

Provincia _____

(Número del año)

(Mensualidad del año)

(Ciudad o pueblo) (Provincia)

Si la suscripción es para el interior de la República, debe especificarse en el cuadro del capón si es por trimestre, semestre o año, pues suscripciones por meses sólo se hacen en la Habana y sus barrios.

M.E.C.D. 2016

NO HAY ETAPA

en la vida de ambos sexos que no tenga consumo de energía.

Tanto el sistema nervioso como el muscular necesitan un poderoso regenerador que como el

CORDIAL COMPUESTO

(CEREBRINA ULRICI)

estimula, nutre vigoriza y fortalece la sangre.

Siendo de reconocido valor en la debilidad, convalecencia, etc., pero insista que le den el que lleva la firma C. J. ULRICI, fabricado solamente por

ULRICI MEDICINE CO., Inc. de NEW YORK

Dr. Hernando Seguí

GARGANTA, NARIZ Y OIDOS

PRADO, 38; DE 12 A 3

EVIAN CACHAT

Exija siempre el Agua de EVIAN-CACHAT y no se contente de pedir solamente Agua de EVIAN

Sola el Manantial

CACHAT

está prescrito por el Cuerpo médico francés

Rehuse toda substitución

ANEMIA — FALTA de FUERZAS
POBREZA de la SANGRE
COLORES PÁLIDOS
CONVALECENCIA
se curan con el verdadero HIERRO BRAVAIS
FER BRAVAIS
en gotas concentradas
Recomendado a las personas debilitadas
por las ENFERMEDADES, el CRECIMIENTO, las FIEBRES, etc.
10 a 20 gotas a cada comida.
En todas las Farmacias y 16, Rue de Rocroy, PARIS

LAS DAMAS
que se distinguen calzan nuestros modelos.

$5.00
Palo de Rosa adorno charol, nácar, beige, con vivo de oro, igual en medio tacón.

"LA IDEAL"
Galiano y Animas
VALLE Y HERMANO
Al Interior 30 Cts. Extra.

NOTICIAS DE LA TERMINAL

EL SUPERINTENDENTE ESCOLAR Y LOS MAESTROS CONDECORADOS DE ORIENTE Y DE CIENFUEGOS LLEGARON AYER

Mañana saldrá de la estación de San Felipe un tren especial en el que vendrán a los festejos patrióticos los escolares de la localidad y otras del trayecto hasta la Habana

Llegaron a esta capital, el doctor Vidal Lastre Manduley, Superintendente de Escuelas de Oriente, y los profesores de Instrucción Primaria de dicha provincia que recibirán mañana, viernes, la condecoración por veinticinco años de servicios: Francisca Tintoré viuda de Quintana, Dolores Alayo viuda de Gregorio, Consuelo Rodríguez, Esilda Batista, Mina Pellitero, Estilita Díaz, Juana de la Cruz, María Cruz Geigl, María Venegas, Leonor Miranda, Silvia Boudet, Emilia Espeleta, Mercedes Vin, Joaquina L. de Quintana, Fulgencia Dante, María Pérez de López, Juan Rebustillo y Pablo Aguilera.

El Sr. Lastre Manduley traía consigo los 560 pesos recolectados entre el Magisterio de Oriente para la erección de un monumento, por suscripción entre los maestros, a la madre de los Maceo.

En el tren de la tarde, llegaron: La señorita Rafaela Ramírez Batlle, la señorita Concepción Dellunde, maestras del distrito de Manzanillo.

En el mismo tren, llegaron los maestros de Cienfuegos: María Romero, Petra Pereyra, Dolores Alinedo, Carmela Menéndez y Eduvigis Pérez, y Ramón Lapido y Alberto Villamil.

ACCIDENTE EN EL PATIO DE LA TERMINAL

En las primeras horas de la mañana de ayer el tren especial de los Pinos, que venía, en viaje de regreso, entrando por la carrilera marcada con el número 4, fué embestido, en el enlace de dicha carrilera con la inmediata, señalada con el número 5, por el coche-motor 917, que salía para el patio.

El motorista que servía el tren de viajeros, Víctor Méndez, sufrió lesiones graves en la colisión; también el motorista que manejaba el coche-motor resultó con lesiones pero las suyas son de carácter leve.

No han podido determinarse las causas del accidente.

CONCURRENTES A LOS FESTEJOS DE MAÑANA

Mañana, viernes, a las 8 de la mañana, saldrá de la estación de San Felipe, un tren especial en el cual se trasladarán a esta capital y regresarán, por la noche, a sus lugares de residencia, los escolares de aquella localidad, de Pozo Redondo y de Batabanó, acompañados de sus profesores, con el objeto de asistir a los festejos que aquí se celebrarán.

CONCURRENTES AL CONGRESO MEDICO

En el tren directo, llegaron ayer de Cienfuegos, los doctores J. Betancourt, Diego Montalvo, Alfredo Méndez, Joaquín del Río, Fernando Cape, J. Escobar y otros, con el objeto de asistir a las sesiones del Congreso Médico, inaugurado ayer en esta capital.

EL CONDE DE RIVERO

Ayer, en el tren de la mañana, se trasladó al balneario de San Miguel el Conde de Rivero, Presidente de la Empresa del DIARIO DE LA MARINA, acompañado de su secretario.

El Sr. Rivero regresó por la tarde a esta capital, con sus familiares.

LA SRA. GISELA HERNANDEZ DE SANCHEZ ABALLI

Regresaron ayer a esta capital la señora Gisela Hernández de Sánchez Aballí y su hija, la señora Lolita Sánchez de Suárez Murias, esposa e hija del señor Rafael Sánchez Aballí, Secretario de Comunicaciones.

Familiares y amigos acudieron a la Terminal para recibir a estas viajeras.

La Sra. Sánchez y su hija se encontraban en el central Baguanos a donde las llevara la enfermedad que aquejaba a la Sra. Carmelina Prado Machado, familiar muy allegado de ellas.

EL GENERAL CARLOS AGUERO

En el tren Expreso llegó ayer de Camagüey el General Carlos Agüero García, del Ejército Libertador, que comenzó su vida revolucionaria en la Guerra de los 10 años. Su viaje tiene por objeto asistir al banquete que ofrecerán al General Machado los Veteranos de la Independencia.

POLITICOS QUE VIAJAN

Llegaron ayer:

El Representante Germán Wolter del Río, procedente de Remedios; el Representante Manuel Villalón Verdaguer, de Cienfuegos; el coronel Jacinto Portela, miembro del Consejo Provincial de Las Villas, de Palmira el senador Alfonso Duque de Heredia, de Santiago de Cuba.

EL SR. HARRY PEARSON

Regresó ayer a Sagua la Grande, acompañado de sus familiares, el señor Harry Pearson, Superintendente de la División 'Cuban Central'.

EL CONSUL DE SANTO DOMINGO

de los Ferrocarriles Unidos.

Salió ayer para Cienfuegos, acompañado de su esposa, el señor David Gay Calbó, Cónsul de Cuba en la República Dominicana.

LOS TRENES DE CAIBARIEN Y CIENFUEGOS

En estos trenes llegaron ayer:

El señor Pedro Llera; Manuel León; Juan P. Guerra y su esposa; Jesús Ramírez; Vicente Prohías y su hermana.

El coronel retirado del Ejército, Francisco Carrillo y su hermano Enrique; el Dr. Rosado Recio y sus familiares.

El señor José Cabrera; Benjamín Rodríguez; el doctor García Palmer; Miguel Vilató; Segundo Vila; Narciso Barber.

El señor Alfredo Quintero; Pedro Díaz Vega; la señora Concepción del Pozo; Federico Goda y su esposa.

El señor José Soto Toscano; Abelardo Acevedo.

EL 'EXPRESO LIMITADO DE SANTIAGO DE CUBA

Llegaron ayer en este tren:

El señor Eliseo Argüelles; Amado Pérez; Gabriel; Alfredo González y su esposa.

El doctor Enrique Santos; Adolfo Sarret; el doctor Rafael Núñez; la señorita Consuelo Rizzi.

La señora viuda de Quintana: el doctor Pedro RamírebfUNyuóNfkiF doctor Pedro Rodríguez; Ricardo Pareja; Martín Hernández.

El señor Pablo Modroño; Antonio Fernández; Melchor Batista Arrondo.

La señora Francisca Tintoré viuda de Quintana; la señora Caridad Alayo viuda de Gregorio.

La señora Josefa Portuondo viuda de Nogueira; la señorita Clemencia Emilia de la Torre.

LOS TRENES A CARDENAS Y CAIBARIEN

En estos trenes salieron ayer:

El señor José Porro; Juan Cárdenas y sus familiares; el doctor Villavicencio y su esposa.

El señor Ricardo Fusté y su esposa; Víctor Hernández; José Rosales.

La señora viuda de Trelles; Ra...Todo esfuerzo que el Estado ...món Bosch; Pedro Fernández; Ricardo Zitto.

LOS TRENES A GUANE

En estos trenes salieron ayer:

El doctor Francisco Herrera y Cárdenas; la señora Clara Ceja viuda de Laureiro.

El ingeniero Rafael Vaquer, al servicio de los Ferrocarriles Unidos.

El presbítero Guillermo Basterrechea.

TREN A SANTIAGO DE CUBA

En este tren salieron ayer tarde:

El señor Aurelio Portuondo, que se dirigió al central Elia; a Santa Clara, Francisco B. Valdés; la doctora Ofelia Domínguez y la doctora Margot Domínguez, la señorita Cándida Capena; Alejandro Bermúdez, Jefe de Propaganda de la 'Cuban Telephone' y su esposa, la señora Mercedes Piñeyro; a Santiago de Cuba, el doctor José M. Velázquez, la señora Margarita Martínez e hijo; a Sagua la Grande, Ciro Espinosa, Faustino Allonga, José Rodríguez; a Cárdenas, Pedro Mederos, Orfilio Suárez Bustamante, la señorita María Otazo; al central Palma, Guautemoc Menocal; a Jovellanos, Martín Hernández; a Guantánamo, Teófilo S. Canaan y Michel Shueira; al central España, Adolfo Delgado y su esposa; a Colón, Domingo García; a Camagüey, Carlos B. Pons; a Aguacate, Rafael Rodríguez; también a Cárdenas, José Copa López.

TREN DE SANTIAGO DE CUBA

En este tren llegaron ayer tarde:

El Dr. Pedro Llodú, procedeate de Santiago de Cuba; de Colón, Gerardo Sotolongo, Administrador de la Zona Fiscal de dicha localidad; de Cárdenas, Manuel Milera; de Santa Clara, el Dr. Daniel Gispert, hijo; también de Santiago de Cuba, la interesante señorita Guadalupe Infante Thomas, y la señorita Rosa Infante Uribarri; los señores Mir y Guas y Gastón Godoy.

MUY NUMEROSO PASAJE

En el tren de la tarde, procedente de Santiago de Cuba, llegó ayer muy numeroso pasaje.

El mencionado tren traía tres coches de primera clase.

EL SUPERINTENDENTE DE LOS CONSOLIDADOS

Anoche, en un coche salón agregado al tren regular de viajeros, salió para Camagüey el Sr. Millen, Superintendente General de los Ferrocarriles Consolidados.

DR. GARCIA AMADOR
Especialista de París, Berlín y Londres.
Piel, Venéreo, Vías Urinarias
De regreso de Europa, donde ha ampliado sus conocimientos sobre 'Vías Urinarias', comunica que dispone de los últimos tratamientos de su especialidad, entre ellos la OZONOTERAPIA para las enfermedades secretas. Obispo 59, de 8 a 10 y de 4 a 6. Teléfono A-7311.
1279.—25d. 7.

DR. GONZALO PEDROSO
CIRUJANO DEL HOSPITAL MUNICIPAL DE EMERGENCIA
Especialista en Vías Urinarias y Enfermedades venéreas. Cistoscopía y cateterismo de los uréteres. Cirugía de Vías Urinarias. Consultas de 10 a 12 y de 3 a 5 p. m. en la calle Avenida de la República 254.
E 16 Ind. 1 En.

MARCAS Y PATENTES
RICARDO MORE
EX-JEFE DE LOS NEGOCIADOS (Ingeniero Industrial) DE MARCAS Y PATENTES
APARTADO DE CORREOS 796
BARATILLO 7. TELEFONO A-6438
Se hacen traducciones técnicas y legales del inglés al español

LA REGENTE
NEPTUNO Y AMISTAD
Señoras, señoritas y caballeros: Nuestra colección de alhajas no tiene rival en belleza, valor, elegancia y novedad. Aquí encontrarán lo que deseen con los precios rebajados. Damos dinero en todas cantidades sobre prendas, a módico interés.
CAPIN Y GARCIA

SU PAJILLA
nuevo, para el
20 DE MAYO
Estrene uno de nuestros elegantes sombreros el DIA DE LA PATRIA. Tenemos magnífico surtido. Formas correctas, estilos de novedad, calidades finas
PRECIOS MUY ECONOMICOS
"LA HABANA"
AGUACATE 37.
(entre Obispo y Obrapía)
Teléfono A-8168
4527 alt 7d-15

Consejo Nacional de Veteranos de la Independencia

CITACION

De acuerdo con lo preceptuado en el artículos 21 de nuestros Estatutos, de orden del Mayor General Pedro E. Betancourt, Presidente de la Institución, tengo el honor de invitar a los Delegados y Presidentes de los Consejos Territoriales para la sesión que deberá celebrarse el viernes 27 del presente mes a las ocho y media p. m. en el local social Tejadillo y Villegas.

Ruego a mis compañeros no dejen de concurrir, pues se tratarán asuntos de suma importancia para la Institución.

Habana, 16 de mayo de 1927.

Dr. R. Ramírez Tamayo, Secretario.

Orden del día:

Lectura del acta anterior; Informe de la Junta de Directores sobre proyectos de edificios para el Consejo Nacional y forma para recaudar fondos con el objeto de proceder a su construcción; Asuntos generales.

DE OBRAS PUBLICAS

LA CONSTRUCCION Y COLOCACION DE BALIZAS EN LOS CANALES DE ISLA DE PINOS

De acuerdo con el pliego de condiciones y anuncio de convocatoria de subasta aprobados oportunamente por el Secretario de Obras Públicas, en el día de ayer tuvo lugar en la Sección de Personal, Contratos, Bienes y Suministros, la subasta para la construcción y colocación de balizas en los canales de Isla de Pinos, habiéndose recibido las siguientes proposiciones:

Bartolomé Muñoz, de Nueva Gerona, Isla de Pinos, $3.744.00.

José Fernández y Hermano, de Batabanó, $3,776.00.

Atking Arnold Yates, de Isla de Pinos, $3,654.40.

Según el proyecto aprobado, el importe de estas obras asciende a $4,463.84, incluyendo el 15 por ciento para beneficio industrial.

El Dr. Céspedes ha dado traslado de toda esta documentación al Negociado de Servicios de Faros y Auxilios a la Navegación, para que se proceda con toda urgencia a su tramitación, a fin de que estos trabajos puedan ser empezados inmediatamente.

REPARACION DE LA CARRETERA DE CARDENAS A VARADERO

Por el Secretario de Obras Públicas, ha sido aprobado el presupuesto, ascendente a $3,300.00, para las obras de reparación que son necesarias en la carretera de Cárdenas a Varadero, kilómetros 1-700 al 2-68.

Estas obras serán hechas por administración y su importe será pagado con cargo al crédito concedido para conservación, reparación y construcción de carreteras auxiliares en el Distrito de la Provincia de Matanzas, durante el presente año fiscal.

REPARACION DEL PUENTE MAO EN LA CARRETERA DE BONIATO AL CRISTO

Por el Secretario de Obras Públicas, se ha dado orden al Distrito de la Provincia de Oriente para que proceda a realizar las obras de reparación necesarias en el puente "Mao", situado en el kilómetro 3, de la carretera de Boniato al Cristo, a cuyo efecto ha aprobado el presupuesto correspondiente.

Estas obras serán hechas por administración, y su importe será cargado al crédito concedido para conservación, reparación y construcción de carreteras auxiliares en el Distrito de Oriente, durante el presente año fiscal.

DE DIA EN DIA

Cajas de seguridad, que no eran tales cajas de seguridad, sino verdaderas habitaciones con sus correspondientes muebles, pasadizos secretos, escaleras excusadas, puertas falsas y otras zarandajas propias de una cueva de bandidos o de un centro de conspiradores, de todo esto encontró la policía londinense en el edificio donde está instalada la agencia comercial de los soviets en la capital inglesa.

El raid fué llevado a cabo so pretexto de buscar papeles pertenecientes al gobierno inglés, especie que niegan los rusos, si bien resulta un poco raro que para guardar documentos no comprometedores emplearan un edificio tan complicado.

En cuanto a las armas ocupadas en una de las habitaciones de la misteriosa Arco House, también le han dado sus inquietantes inquilinos una explicación poco satisfactoria. Dijeron que eran las muestras de unas armas compradas en Inglaterra para la fuerza que mandaron en expedición a Kara en el año 1923. Pero, si tratándose de botones, basta uno para muestra, es de creerse que con los fusiles suceda lo mismo y no que con las muestras pueda llenarse una habitación.

Sin embargo, lo de la fuerza de Kara de los rusos, no puede considerarse una invención suya. Es positivo que la tienen. Ahora mismo acaban de probarlo, quejándose de la descortesía con que fueron tratadas por los agentes de Scotland Yard las empleadas de las oficinas asaltadas.

¡Ellos que tan finamente se portaron con las princesas y demás damas que se encontraron al penetrar en la residencia del Zar!

¡Se necesita fuerza de Kara!

Para los que andamos más cerca de los cincuenta que de los quince, resulta un poco mortificante la naturalidad con que los reporters le llaman "anciano" a un hombre que está cogiendo la media rueda.

Es verdad que hoy se vive muy de prisa, pero ¡no tanto, caballeros!

El colmo ya de este abuso reporteril, lo encontramos en el siguiente suelto de nuestro colega "La Prensa":

"Cerca del mediodía de hoy, fué conducido en estado preagónico, al Centro de Socorro de Marianao, por el ciudadano Santiago Alberto, vecino de General Núñez número 8, en el Reparto de Hornos, un ANCIANO de la raza blanca, que resultó llamarse Pánfilo León, DE UNOS 30 AÑOS DE EDAD y que solo se sabe es residente en el Reparto de Orfila, el que al ser colocado en la mesa de operaciones falleció sin que hiciera manifestación alguna".

¿Qué les parece?... A nosotros, nada, porque ya estábamos preparados a que nos llamaran ancianos de un momento a otro; pero a nuestros directores, por ejemplo, que se creían hombres jóvenes, mal ha de saberles que haya quien pueda considerarlos ya ancianos periodistas.

MUJERES Y PEMARTIN, HASTA EL FIN...
Vermú Coñác y Jerez

NOTICIAS DEL PUERTO

HOY ES ESPERADO DE KEY WEST EL CRUCERO "CUBA" CON LOS EMIGRADOS QUE VIENEN A LAS FIESTAS DEL 20

Los que lleguen hoy en el aludido barco serán alojados en un amplio salón de la Secretaría de Agricultura. — El vapor francés **Minnesota** que salió ayer, quedó sin gobierno

EL CALAMARES

De Nueva York llegó ayer el vapor americano Calamares, que trajo carga general, 24 pasajeros para la Habana y veinte de tránsito.

Llegaron en este vapor los señores Ramón Reina, Santiago Coll, el periodista inglés Robert Cromie y señora, señoras Sara Belande, Paulina Ehlers y familia, Rosana Hernández, Alfonso Rodríguez, Emilio Tudela y otros.

LOS QUE EMBARCARON EN EL ORITA

En el vapor correo inglés Orita, de la Mala Real Inglesa, embarcaron ayer para España, Francia e Inglaterra, el coronel auditor del Ejército Nacional señor José M. Guerrero; Margarita C. de Soler, la Marquesa de Santa Ana y Santa María, el diplomático cubano señor Juan B. Mancebo, Mr. Harry Walker, Pierre Souzier y señora Ana Isabel Aróstegui, Alberto Vergara Bravo, el ingeniero Francisco de Paula Rodríguez y señora, Felipa Anat de Rivarez, Mrs. y Miss Scott, Miguel Luis López, José Peral López y familia, Manuel Sánchez, Manuel Lata, Edardo Garay y señora, Brígida Barquinda, Venancio Sánchez Fernández, Avelino García Suárez, Jesús M. García, Celestino Alvarez González, José Pairot, José Bollada, Magdalena Masbrasa, Felipe Rodríguez Pérez.

Notas Personales

D. ARTURO VILLAFAÑEZ

Ha dejado su casa del Reparto Alturas del Río Almendares nuestro estimado amigo el señor Arturo Villafañez, ventajosamente conocido en el comercio de esta capital, para trasladarse a Cienfuegos, donde en adelante desarrollará sus actividades.

Acompañan al señor Villafañez y fijarán su residencia con él en la Perla del Sur, su distinguida esposa la señora América Herrera de Villafañez y su pequeña hija Nena.

Le deseamos todo género de prosperidades.

CUANDO SIENTA USTED QUE LE COMIENZA UN RESFRIADO tómes I LAXATIVO BROMO QUININA para evitar la causa y para fortificar el cuerpo contra ataques de Grippe o Influenza. Es un remedio eficaz y probado. La firma de E. W. GROVE se halla en cada cajita.

Dr. E. FITERRE
Profesor Titular de la Universidad por oposición.
NIÑOS
CONSULTAS DE 4 A 6
Lealtad, 116 (bajos). Tel. A-6142
3641 alt. 21 Ab.

PATENTES DE INVENCION Y MARCAS DE COMERCIO
KENT & ROUSSEAU
MANZANA DE GOMEZ 568 TEL. A-6072

ELIXIR tónico ANTIFLEMÁTICO del Dr GUILLIÉ
Empleado, desde 1812, contra las enfermedades ocasionadas por la BILIS y las FLEMAS (Enfermedades del Hígado, Estómago, Intestinos, Corazón, Fiebres, Paludismo, Congestiones, Reumatismos).
Exigir la firma Paul GAGE
PARIS, 32, Rue de Grenelle y en TODAS LAS FARMACIAS

EL NORDHAVEN

Este vapor danés llegó ayer de Caibarién, conduciendo un cargamento de azúcar en tránsito.

SALIDAS

Ayer salieron los siguientes barcos: el Heredia, para Cristóbal; el Munamar, para Miami; los ferries y el Miami, para Key West; el remolcador Richmond, para Caibarién; el Agquidale, para Veracruz; el Orita, para Liverpool vía puertos del Norte de España; el Tela, para Veracruz; el Abangarez, para New Orleans.

EL ESSEQUIBO A NUEVA YORK

Gran animación se nota en las oficinas de los señores Dussaq y Compañía, consignatarios de la Compañía del Pacífico, con motivo de la salida para Nueva York del vapor inglés Essequibo, donde han tomado pasaje numerosas familias de nuestra sociedad.

RECIBIO UN BOTELLAZO

Benigno Graña Pérez, vendedor de bahía y vecino de Ceulino número 6, en Regla, dice que estando cerca del vapor Orita un oficial tiró al mar una botella vacía, la que le cayó en el pie derecho, lesionándole y estimando el hecho casual.

EL CRUCERO CUBA

Hoy es esperado de Key West el crucero Cuba, que trae nutrida comisión de emigrados revolucionarios cubanos que vienen a participar de las fiestas organizadas para las bodas de plata de la República.

Por gestiones del doctor Juan R. O'Farrill, presidente de la Asociación de Emigrados, los que han de llegar en el Cuba serán alojados en un amplio salón de la Secretaría de Agricultura.

BARCO SIN GOBIERNO

Ayer tarde a última hora salió el vapor francés Minnesota, el cual hizo señales por el telégrafo de banderas de que estaba sin gobierno por interrupción de la máquina, pero que no corría, por el momento, peligro.

Se estima que el barco pueda vencer la dificultad y seguir viaje.

LOS FERRIES

Los ferries Estrada Palma, Henry M. Flager y Joseph R. Parrot llegaron ayer de Key West con veinte y seis wagones cada uno y se llevaron igual número de carros cargados de piña.

EL MUNLEON

De Miami llegó ayer con carga general el vapor americano Munleon.

AGWIDALE

Con un cargamento de explosivos y carga general llegó ayer de New York el vapor americano Agwidale, que seguirá viaje a Méjico.

UNA ACUSACION

Lorenzo Lago Cambell, su hermano Antonio, Benito Camino Ley y Antonio Rodríguez Parada tripulaban una cachucha en la tarde del martes y pasaron cerca del crucero "Patria" cuando se estaba arriando el pabellón nacional a la puesta del sol.

Juan Arena, carpintero de dicho crucero, dice que los requirió para que se descubrieran en honor de la bandera y que fué desobedecido, por de ponerse la chaqueta.

AVERIAS

El parón de la lancha "Lidia" dió cuenta a la Capitanía de que el remolcador de la Port Havana Dock le causó averías a su embarcación.

LA RUTA DE LA FLORIDA

Por la Ruta de la Florida y en el vapor americano "Miami", de la Peninsular Occidental S. S. Co embarcaron ayer los señores Evelio Fraginal, Jaime Fernández, Andrés Vega Navarro, Pedro M. H. Quevedo, Miguel A. Zayas, Angela Socarrás, Lygia Calle, Eduardo y Juan Arellano, Federico Fernández y familia, José A. Ortiz e hija, Armando Flores, José Gusch, Francisco Meléndez, María Anca, Miguel A. Arellano e hijo, José Arellano, Justo Echevarría Torres, Manuel Torres, Leopoldina Castillo, Juan Roche y señora, Facundo Morral.

EL "ULUA"

De Puerto Limón y Cristóbal llegó ayer el vapor inglés "Ulua", que conduce carga y pasajeros en tránsito y trajo para la Habana trece pasajeros y un polizón.

Llegaron en este barco Albert de Castro, Lacedes Segovia, Miguel Corominas, James Galloway y familia.

DESOBEDIENTE

Nicolás Alberto Barro, lanchero, fué acusado por la policía de haber desobedecido la orden que se le dió lo que los mandó a arrestar.

Los acusados niegan el cargo y del caso se dió cuenta al Juzgado Correccional.

NO MAS CASPA NI AFECCIONES DE LA PIEL

CURA INFALIBLE CON EL JABON
"STERNES RENAISSANCE"
ANTISEPTICO PURO VEGETAL
DE VENTA EN FARMACIAS Y SEDERIAS

TODOS AQUELLOS QUE SUFREN DEL ESTOMAGO Y ASI MISMO TODOS LOS QUE SE ENCUENTRAN DEBILITADOS POR UNA LARGA ENFERMEDAD Y EN QUIENES LAS FUNCIONES DEL ESTOMAGO SE HALLAN RETARDADAS
DEBERAN TOMAR EL
DIGESTIVO CLIN
SU EFICACIA ESTÁ RECONOCIDA POR LAS CELEBRIDADES DEL MUNDO ENTERO.
COMAR & Cia.
20 Rue des Fossés St Jacques — PARIS

VITAL INFORMACION

En un informe publicado por el Bureau de Asuntos Infantiles de la Secretaría del Trabajo de los Estados Unidos, la doctora Dorothy Reed Mendenhall escribe acerca de la importancia de la leche en el régimen alimenticio, en estas palabras: "Todos los niños de uno a diez y seis años de edad deben tomar un litro de leche diariamente como parte de su régimen, y el mínimo debe ser por lo menos tres cuartos de litro, diariamente, tomado a intervalos o a las horas de comida. No existe ningún substituto adecuado para la leche en la alimentación de los niños. Es el alimento que contiene más calcio y la fuente más barata de proteína de alta calidad."

Es el más importante de los alimentos "protectores" que compensan las faltas de los alimentos corrientes y mantienen fuerte el organismo. El uso habitual de leche construye resistencia en el adulto contra contagios y defiende la buena salud en general.

Cómprela Pasteurizada, lista para tomarse.

Es la mejor por mucho margen.

WARD'S
"JERSEY CREAM" MILK
Llámenos por teléfono
American Dairy Products Company
Marianao
FO-7762 FO-7763

4634 1d 19

AVISO

Capitales importantes facilito, sobre garantías hipotecarias, testamentarías, rentas, solares, etc.

SECCION DE PRESTAMOS AL COMERCIO, DESDE $100.00

Estas operaciones se realizan en dos formas solamente:
A 30 y 90 días.

ORBON. Cuba 32. - Teléfono A-3714

4595 2d 18

FELIPE RIVERO Y ALONSO
ABOGADO Y NOTARIO
Se entregan con su legalización Consular las escrituras destinadas al extranjero. Rapidez en el despacho de toda clase de escrituras. Traducción para protocolarlos de documentos en los idiomas inglés y francés.
EDIFICIO:
BANCO COMERCIAL DE CUBA
AGUIAR, 73, Dptos. 710, 11 y 12. Teléfono M-1472.

Agua de Colonia :: del Dr. JOHNSON ::
PREPARADA con las ESENCIAS más finas
EXQUISITA PARA EL BANO Y EL PAÑUELO
De venta: DROGUERIA JOHNSON, PI MARGALL, Obispo 36, esquina a Aguiar

M.E.C.D. 2016

Aquellos que beben toman siempre

Poland Water

(Agua Poland)
GREVATT BROS, INC.
Nueva York
JAMES G. ALLEN
Oficios, 18. Habana

NO TIÑA SUS CANAS
Eso se denuncia y le es altamente perjudicial.
USE
Juventud Alexandre
El más discreto y poderoso tónico del cabello, importado del Brasil.
No contiene nitrato de plata ni sustancias nocivas, por eso tiene la amplia sanción de la Sanidad del Brasil desde hace 30 años. Devuélve al cabello canoso su color natural en unos cuantos días, extingue la caspa, combate la calvicie. No mancha las manos, se aplica como una loción cualquiera.
Juventud Alexandre
NO ES TINTURA, ES UN REJUVENECEDOR DEL CABELLO
De venta en todas las buenas farmacias y sederías y beauty parlors de la Isla.
E. Malgrat,
APARTADO 261
San Miguel 120. Habana

LA ACTUALIDAD

LA BOTELLA, NUESTRA ULTIMA ESPERANZA.

¡No sonría usted! Esta botella no es de las que usted piensa y por las que usted posiblemente suspira. Sé que abundan hoy los políticos sociólogos que afirman, ante la crisis presente de Cuba, que la botella es nuestra única esperanza...

Mas... Esta botella es de otra clase. Esta botella ha caído inesperadamente en las redes de un pescador de Equihan. Es de un precio subidísimo... pero...

Es de vidrio vulgar.

—"Adios a todo el mundo", dice el mensaje que contiene.

Y firman al pie los dos héroes desaparecidos: Nungesser y Coli. —"Estamos sin alimentos", afirman.

Este es el último cable de París. Esta botella ha aparecido sobre las costas de Boulogne Sur Mer. En las aguas juridiscionales de Francia...

El gran vuelo París-New York ¿fracasó, por lo tanto, al iniciarse? Así parece...

Sólo que otro despacho de New England, en los Estados Unidos, complica la solución de este misterio.

—"El capitán del vapor "Bellepline", procedente de Rotterdam—dice este otro cablegrama—ha encontrado a 86 millas del faro de Boston los restos flotantes de un avión, que él supone "El Pájaro Blanco".

Destroyers, cazatorpederos y aeroplanos corren ahora sobre esas aguas infinitas, que han hecho quedar mal a Núñez de Arce.

—"El mar sus cadáveres arrojará", cantó el autor de "La Pesca" en los versos finales de su poema...

Y esta vez el mar ¡guarda con celoso amor el cuerpo de los héroes!

He aquí una triste prueba de nuestra pequeñez. Telegrafía inalhambrica, cables submarinos, faros, buques exploradores, naves aéreas, observatorios... ¡y no podemos decir dónde se hallan estos dos hombres, a los que el misterio ha escamoteado!

Las fuerzas de la Naturaleza serán siempre más grandes que la misma divina audacia hermana. Un poco de lava y desaparece una ciudad —como Herculano—. Un poco de viento y lluvia, y los grandes diques de Nueva Orleans se resquebrajan. Un ligero temblor de tierra, ¡y sucumben regiones enteras del Japón!

Cierto que el hombre no desmaya. El Japón reedifica sus ciudades. Mussolini desentierra la vieja urbe. Norteamérica rehace los rotos diques...

Y nuevos aviadores—indiferentes a la misma muerte—se aperciben para saltar otra vez sobre el "Atlántico...

Lucha terrible y eterna, iniciada millones de años atrás, y en la cual —definitivamente—pereceremos.

Un día—cuando la Trompeta de Jericó resuene en las alturas—apagado el sol, helada la tierra, enrarecido el aire, todo este enorme esfuerzo de miles de millones de siglos y de hombres será un poco de polvo nada más, girando vertiginosamente en la noche eterna de un cielo vacío...

¡Sólo que el alma es inmortal!

L. FRAU MARSAL.

EL REY de los TÓNICOS
es sin duda alguna el Aceite de Hígado de Bacalao
Rico en Vitaminas (elementos nutritivos) y facilmente absorbido y asimilado por el organismo, *con tal que* se tome en su forma líquida, agradable al paladar como se prepara con la famosa
Emulsión de Scott
Compre la Original. Proteja su Salud.

DE AGRICULTURA

MARCAS CONCEDIDAS

Por la Secretaría de Agricultura se han concedido las marcas para señalar ganado que solicitaron registrar los eñores siguientes: Pedro León García, Sebastían González Perera, Guadalupe Brito, Antonio Rodríguez Cabrera, Luis Morabent Planas, Arsenio San Emeterio, Pedro Agustín Bordon, Aurelio Fernández, José Antonio Fabián Cubrias, Alfredo Mason García, Antonio Alemán, Antolín Mas Fonseca, Francisco Rodicio Alvarez, Abelardo E. Serret y Peroso, Manuel Hilario Benítez, Rosa Castillo Estrada, Juan Rafael Jiménez Pérez, Juan Gutiérrez Pantoja, Serafín Viamontes Pérez, Rosa Araujo, Joaquín Palmero Gómez, Segundo Fariñas Fariñas, Serafín Hernández Ballate, Nieves Chile, Pedro Castellanos, Santiago Méndez Medel, José de las Nieves González, Pablo Martínez y Alonso, Angela Silva de Lahera, Antonio Odio, José López Caraballo, William B. Holmsley y Caridad Luzardo Pérez.

TITULOS EXPEDIDOS

Se han expedido títulos de propiedad alos eñores Sucesión de Juan Ma. Araluz, Néstor Zaldivar, Cornelio Pérez Oliva, Rafael Alonso Valdivia, Rosendo Bárcena Suárez, José González Estenoz, Ramón Díaz Acosta, Elpidio Almanza Alvarez, Justo Bargolla Enriquez y Félix Sifontes Rodríguez.

PARA SU NIÑO **LECHE KEL** LA MEJOR

NOTICIAS DEL MUNICIPIO

POR EL ALCALDE SE HA DISPUESTO UNA CAMPAÑA CONTRA LOS OMNIBUS QUE SE DEDICAN A REGATEAR ENTRE SI

Se trata de suprimir los permisos que se venían concediendo a los fotógrafos ambulantes para estacionarse en los parques y paseos públicos. — Movimiento del personal del Ayuntamiento

En virtud de las contínuas uejas que se vienen recibiendo con motivo del regateo que verifican los ómnibus propiedad de las empresas "La Zenaida" y "Vedado Auto", el señor Jefe del Departamento de Gobernación ha dispuesto que varios Inspectores se sitúen a lo largo de la Calzada de M. F. de Castro y procedan a imponer las correspondientes multas, apercibiéndose a dichas empresas por medio de escrito que de continuar esos regateos producto de la competencia establecida, les serán retirados los permisos provisionales que se les tienen concedidos.

CAMBIO DE PERSONAL EN GOBERNACION

Ayer dispuso el señor Carlos M. Peláez, Jefe del Departamento de Gobernación, el siguiente cambio en el personal de esta oficina: el señor Jorge Savio pasa a ocupar la Jefatura del Negociado de Transporte y Locomoción, sustituyéndole en la efatura del Negociado de Multas, el señor Roberto García, que estaba en la Jefatura del Negociado de Registros Pecuarios.

El señor Borras pasa en comisión a la Jefatura últimamente mencionada.

LA FIESTA DE CARIDAD EN PALISADES PARK

La señora Doña América Arias Vda. de Gómez, en su condición de Presidenta del Comité de Damas que organiza la fiesta de caridad que se ha de efectuar en terrenos del antiguo Palisades Park el día 20 del actual, a beneficio del Asilo San Vicente de Paul, abonó ayer en la Jefatura de Espectáculos, los arbitrios correspondientes a esa fiesta, así como también por la lidia de gallos que dicho día y en el expresado lugar, tendrá efecto con el mismo fin benéfico.

PERMISOS A FOTOGRAFOS AMBULANTES

Se ha significado al señor Alcalde Municipal con vista de escrito de la Jefatura de la Policía Nacional, la conveniencia de suprimir los permisos que se vienen otorgando para que los fotógrafos puedan estacionarse en los Parques públicos, toda vez que se consideran atendibles las razones expuestas por la Jefatura en tal sentido.

LA EMPRESA DEL TEATRO ACTUALIDADES MULTADA

Ha sido multada la empresa del teatro Actualidades por haber terminado después de la una de la madrugada la función que efectuaba el martes de la presente semana.

ERARIO MUNICIPAL

La recaudación obtenida el día 17 en la Tesorería Municipal fué la siguiente: Por Ejercicio Corriente: $12.109.84; por Resultas: $601.58; para el Consejo Provincial $2.597.14. Total: $15.108.56.

Dicho día fueron inscriptos 19 vehículos, recaudándose por este concepto $455.50. Se expidieron dos chapas de circulación temporal por valor de $1.20.

Por multas se cobraron 222 pesos.

MENORES A GUANAJAY

Se ha comunicado a la Alcaldía haberse cumplido la orden de ingreso en el Correccional de Guanajay de los menores Pedro Vila Chávez y Raul Domínguez, ue fueron condenados por el Juez de la Sección Cuarta.

SOLICITUD DE LA HAVANA ELECTRIC

Solicita autorización la Havana Electric para utilizar explosivos en determinados trabajos que se realizan en la barriada del Vedado para instalar cañerías del gas.

LA INSCRIPCION Y TRASPASOS DE AUTOMOVILES

Con vista de informe rendido por la Consultoría el señor Jefe del Departamento de oGbernación, ha dispuesto que para lo sucesivo se preste ante él el juramento que se requiere para la inscripción y traspaso de los vehículos, a cuyo efecto, toda persona que concurra con tal finalidad debe venir provista de los documentos y carnet que demuestren su identidad a satisfacción, pues sin dicho requisito no se le recibirá el juramento correspondiente.

TRIBUTACION DE LAS TINTORERIAS

Han sido comisionados los Inspectores señores R. Campiña, José Francisco Prieto y Arístides Partagás, para que lleven a efecto la correspondiente investigación sobre denuncia formulada de que varias casas aparecen anunciadas como establecimientos de Tintorerías, sin tributar como tales al Municipio.

LA ELABORACION DEL PAN

Por el Jefe del Departamento de Gobernación se ha participado al Secretario de Agricultura, Comercio y Trabajo que realizada por los Inspectores la correspondiente investigación sobre lo interesado por los Gremios de Panaderos de esta Capital y la Asociación de Industriales Panaderos, se ha llegado a la conclusión de que todas las panaderías, excepto tres casas están conformes en que se verifique durante el día la elaboración del pan.

LA ASISTENCIA DE MENORES A LAS ACADEMIAS DE BAILES

Un nuevo informe presentó ayer al Jefe de Espectáculos, señor Francisco J. Sierra, el inspector a sus órdenes señor Lorenzo Balbi, en que le refiere el resultado del juicio correccional verificado ayer ante el Juez del Segundo Distrito, licenciado Julián Silveira, contra el Presidente de la Sociedad "La Fantástica", el vigilante especial de la misma y la joven Adolfina Silva, de 14 años de edad y vecina de Corrales 117.

El inspector señor Balbi, ayudado de un vigilante de la Policía Nacional, tuvo que proceder a la detención de la citada menor, a petición de su señora madre, que la acusa de que desobedeciéndola, se marcha de su casa para concurrir a las llamadas academias de bailes, no obstante ser menor de edad. El licenciado Silveira dejó incurso en multa de tres pesos al Presidente de la sociedad y al vigilante especial, por haber ocultado a la menor en el interior de la casa donde se efectuaba el baile, advirtiéndole a ésta, que de reincidir en su desobediencia, sería recluída en Aldecoa.

PREGUNTA DE LA SECRETARIA DE HACIENDA

La Secretaría de Hacienda interesa se le informe si el automóvil Packard motor número 167,777, de la señora Elvira Chaple Viuda de Bacardí, fué inscripto en la Alcaldía Municipal de la Habana debido a solicitud espontánea de la propietaria, o con motivo de comunicación de dicha Secretaría, fecha 17 de enero de este año.

EL CONCURSO DE LA BANDA MUNICIPAL

El Alcalde Municipal, doctor Gómez Arias, recibió ayer un escrito de la Secretaría de Instrucción Pública en ue se solicita el concurso de la Banda Municipal, para el acto que el día 20 de este mes, a las nueve de la mañana, tendrá efecto En Malecón y Crespo para condecorar a los Maestros Públicos que se han hecho merecedores de esa distinción.

CONDONACION DE MULTAS

Ricardo J. Daumy, Presidente de la Asociación de Chauffeurs marianistas, se ha dirigido al Alcalde para rogarle que con motivo de la festividad patriótica de estos días, dicte un decreto condonando las multas por infracciones municipales que se encuentren en tramitación hasta el 20 del actual.

AL DEPOSITO MUNICIPAL

La Primera Estación de Policía da cuenta de la remisión al Depósito Municipal de un coche propiedad de Andrés Rodríguez, por no estar la documentación del vehículo en debida forma.

También la Octava Estación de Policía envió al Depósito el automóvil chapa 15181, propiedad del señor Eladio Quintana, por carecer de la correspondiente circulación.

DENUNCIA DE LA SOLIDARIDAD MUSICAL

La Solidaridad Musical ha denunciado a la Alcaldía que la Compañía de Opera del maestro Adolfo Bracale, que actúa en el Teatro Nacional, ha infringido determinadas leyes en relación con lo provisión de músicos extranjeros para la orquesta que utiliza en dicho espectáculo.

FUEGOS ARTIFICIALES

El doctor Armando Sánchez Abalif, Presidente del Parque de Diversiones establecido en Santo Tomás y Franco, ha solicitado autorización del Alcalde para quemar piezas de artificio en dicho lugar el día 22 de los corrientes, con motivo del festival que se ha de efectuar allí y al que asistirán niños de las Escuelas Públicas.

PENSIONES A VETERANOS

La Comisión Revisora de Pensiones de Veteranos, interesa se le informe si perciben sueldo o auxilio alguno de la Administración Municipal los señores Manuel de la Torriente y Rodríguez, Agustín Zamora Rodríguez y Miguel Dueñas González.

DIFERENCIA DE RENTA

El Juzgado Municipal del Centro de la Habana, ha dado cuenta de las diferencias de renta observadas en las casas Tamarindo 20, Mangos 46, Zapote 65, Enamorados y Paz, Luyanó 7, Fábrica 41, 10 de Octubre 394 y 178. El Juez del Sur hace igual información al Municipio, con respecto a la casa Concepción de la Valle número 2.

QUIEREN TOMAR POSESION

Han solicitado del Alcalde se les fije día y hora para tomar posesión de sus respectivos cargos, al amparo de resoluciones de la Comisión del Servicio Civil, el señor Vito Santurio Vigil y las señoritas María Regla García y Pura Tuñón Ordás.

JUBILACION DEL SR. FAURA

La Audiencia de la Habana, ha devuelto al Municipio el expediente personal del señor Joaquín Faura y Rodríguez, a quien se le concede la jubilación solicitada como Jefe de Negociado de la Secretaría de Hacienda.

AUDICIONES MUSICALES

Solicita de la Alcaldía el señor Antonio Dávalos se le autorice para ofrecer audiciones musicales en distintos lugares públicos de la ciudad.

OBRAS SIN LICENCIA

La Octava Estación de Policía ha denunciado las obras sin licencia que se realizan en Padre Varela 98 letra A y en San Joaquín número 62.

SUBASTAS

Ayer se efectuaron las subastas para los siguientes suministros a las dependencias Municipales:

Carne, huevos y pescado, con asistencia de los postores señores Eduardo Valdés Pita y Juan R. Angulo; y leche de vaca, con asistencia únicamente del postor señor Pedro Interian y Rizo.

La subasta para suministro do pan y galleta, fué declarada desierta por no haber concurrido ningún postor.

El tribunal de estas subastas que han de corresponder al próximo ejercicio de 1927 a 1928, está integrada por los señores Rafael Jiménez Pozo, Secretario de la Administración, como presidente; y como vocales los señores Coronel Tomás Anstrong, contador; y doctor Manuel Mencía, Jefe de los Servicios Sanitarios Municipales. De secretario actúa el señor Ambrosio Borges, Jefe de Despacho de la Alcaldía.

DENUNCIA

Ha sido denunciada a la Alcaldía la Sierra mecánica establecida en la calle de Freyre de Andrade, al costado del edificio Carreño, por las molestias que se dice produce al vecindario su funcionamiento.

MULTAS

La Jefatura de Policía envió ayer a la Alcaldía 524 notificaciones de multas de infracciones de las Ordenanzas Municipales, correspondiendo 264 de la Sección de Tránsito y el resto de las otras estaciones.

ASIENTOS PARA PRESENCIAR LAS FIESTAS DE LA PATRIA

El señor José Luis Coya, ha remitido 150 tickets a la Jefatura del Cuerpo de Bomberos, para los asientos que han de instalarse a lo largo del Paseo del Malecón, para que desde ellos puedan presenciar las fiestas organizadas con motivo de las Bodas de Plata de la República, los hijos y familiares de los miembros de esa institución.

Así mismo, el señor Coya ha remitido 200 de esos tickets al Alcalde Municipal, doctor Gómez, para que en nombre de éste y de la señora Doña América Arias de Gómez, sean entregados a la Dirección de la Casa de Beneficencia y Maternidad, a fin de que sean utilizados por niñas asiladas en ese establecimiento de caridad.

ANÉMICOS
2
CUCHARADAS DIARIAS DE
Sanemil Busto
REGENERAN VUESTRA SANGRE EMPOBRECIDA.
ES EL ANTIANÉMICO MAS RÁPIDO

DE SANIDAD

SESENTA Y CUATRO CESANTIAS

Sesenta y ocho cesantías de empleados temporeros fueron decretadas durante las últimas cuarenta y ocho horas por el señor Secretario de Sanidad y Beneficencia.

Según informes recogidos por nuestro repórter en ese Departamento del Estado, se deben dichas cesantías a que es necesario equilibrar el fondo destinado a empleados temporeros, para que al final del actual Año Fiscal no exista ningún déficit.

CLAUSURA DEJADA SIN EFECTO

En vista de haber informado el Jefe Local de Sanidad de Placetas, provincia de Santa Clara, de que las obras ordenadas en el Matadero de dicha localidad habían sido efectuadas, el doctor Fernando Rensoli, director del Ramo, dispuso ayer quedara sin efecto la orden de clausura que había dictado contra el referido matadero.

TRASLADO DE UN LEPROSO

El Director de Beneficencia dispuso ayer que fuera trasladado al Hospital del Rincón (San Lázaro) el leproso señor Emilio Santos García, que se encuentra actualmente en el Hospital Civil de Cienfuegos.

DESINFECCION

Han sido desinfectadas por los obreros sanitarios las siguientes casas: por difteria, Zanja 127 y Jesús Rabí 54; por tifoidea, Baratillo 1, Malecón 156; por tuberculosis, Pasaje Crecherie 1, 33 No. 14, Vedado, Quinta del Obispo, y cinco carros fúnebres en el Cementerio de Colón. Se han petrolizado por las Brigadas de Petrolización los barrios del Vedado, Cerro, Jesús del Monte y Luyanó. Las Brigadas de Canalización han trabajado en Jesús del Monte, Cerro y Vedado. Se han girado 423 visitas de inspección de tanques.

LICENCIAS DE ESTABLECIMIENTOS

Por la Secretaría de Sanidad se han concedido las licencias siguientes: Indio 20 bajos, tienda de tejidos; Cádiz 36, bodega; Alambique 45, venta de bizcochos; 23 esquina a 22, Vedado, bodega; A y 15, Vedado, materiales de edificación; Avenida de Bélgica 137, hospedaje.

Han sido denegadas: Quintín Banderas 123, depósito de aguas minerales; Plácido 18, materiales de edificación: Real 99, Arroyo Apolo, bodega; Sol 138, maestro ebanista; San Isidro 88, barbería; Santa Catalina y J. Delgado, barbería.

INSPECCION GENERAL DE FARMACIA

Por Decreto del señor Secretario de Sanidad y Beneficencia, las farmacias cerrarán sus puertas el día 20 de mayo, quedando a la disposición del público las que estén de turno ese día.

INGENIERIA SANITARIA

Por la Dirección de Ingeniería Sanitaria se han aprobado los planos siguientes:

19 esquina a M, Vedado, de Manuel F. Prieto; Panchito Gómez 6, de José Aixila y Puerta Cerrada 19, de Florentino Suárez.

Fueron rechazados: San Gabriel entre Florencia y Magnolia, de Ricardo Acosta, y San Mariano entre Lawton y Armas, de S. Turiño Capiro.

LECHE CONDENSADA
La Lechera
LA MAS BARATA POR SU RENDIMIENTO

HORCHATA "VIVES"
LO MEJOR PARA EL VERANO
Producto de absoluta garantía y recomendado como bebida altamente nutritiva y deliciosa.
Elaborada especialmente para Familias.
PIDALA AL TELEFONO I-6354.
MEDIO LITRO, $0.50
SEIS MEDIOS LITROS, $2.00.
SE SIRVE A DOMICILIO
4635 1d alt. 19

Todo Dispéptico es Perezoso

Una digestión laboriosa hace que el Dispéptico, entre otros trastornos, sienta el de no tener gusto para nada y costarle gran trabajo hacer cualquier esfuerzo, no importándole se amontonen los asuntos con tal de no hacer algo para moverlos.
La "Pepsina y Ruibarbo Bosque"
es un antiguo, conocido y probado remedio para combatir la
Dispepsia, Gastralgia, Neurastenia gástrica, Gases, Vómitos, etc., etc.
DE VENTA EN TODAS LAS BOTICAS DE LA ISLA

SOLICITAMOS

PERSONAS QUE DESEEN ACTUAR COMO DISTRIBUIDORES GENERALES DE LOS PRODUCTOS NUESTROS. ES REQUISITO INDISPENSABLE LA SOLVENCIA Y SERIEDAD, NO IMPORTA ESTAR O NO ESTABLECIDO.

ARTICULOS CUYA VENTA EXCLUSIVA SE OFRECE:

Efectos de sport marca **"PERRO"**
Máquina de escribir **"ROYAL"**
Registradoras **"REMINGTON"**
Pesas **"TOLEDO"**
Máquina de sumar y calcular **"SUNDSTRAD"**
Archivos de acero y cajas de caudales
Pupitres, efectos escolares y
Butacas para teatros

POBLACIONES DONDE NECESITAMOS DISTRIBUIDORES:

TERMINO MUNICIPAL DE CIENFUEGOS
" " " PLACETAS
" " " SAGUA LA GRANDE
" " " CIEGO DE AVILA
" " " MORON
" " " HOLGUIN
" " " MANZANILLO

TEXIDOR Y CO.
RICLA No. 27
Apartado 2055. Habana. Teléfono A-8309.

LOS INTERESADOS TAMBIEN PUEDEN ADQUIRIR INFORMES DE LOS SEÑORES FRANCISCO NAVARRO GONZALEZ, MARTA ABREU NUMERO 14, SANTA CLARA Y MARTIN NOVELLAS, JOSE A. SACO (Baja) NUMERO 6, SANTIAGO DE CUBA.
4630 2d alt. 19

LA ZILIA
ALMACEN DE MUEBLES
Suárez 43 y 45. Telé. A-1598
Ofrecemos a nuestra clientela, solamente este mes, una venta especial de muebles finos: juegos de cuarto, de comedor y de sala a precios que satisfacen; al contado y a plazos.
4266 7 alt. d12

GRANDES ALMACENES
LOS PRECIOS FIJOS
A DE V. BOLIVAR y R. Mª DE LABRA
Lo mejor, a poco costo

Ropa Interior Para Señoras

Acabamos de poner a la venta una nueva colección de Juegos compuestos de Camisa y Pantalón. De entre tantos como tenemos, diseñamos los siguientes que bastan para dar una idea de esta singular oferta:

El de $1.50
De batista blanca con bordados al realce en 6 dibujos diferentes.

El de $2.50
De batista blanca con vivos, tirantes y aplicaciones de color bordados en blanco al realce.

El de $3.95
De batista finísima en 6 colores distintos con encajes color ocre, preciosos bordados y calados.

4626 1d 19

M.E.C.D. 2016

Para los que gustan calzar lo más fino, lo mejor, lo más elegante, le ofrecemos esta creación Stetson para el verano. Ya recibimos la línea completa de estilos nuevos para la temporada

PELETERIAS
UNCLE SAM
HABANA

PARA HOMBRE: OBISPO 81 — MATALOBOS Y HNO. — PARA SEÑORA: S. RAFAEL 1

4627 1d 13

ELEGANCES

En trajes para caballeros y niños, ofrecemos siempre lo mejor al precio mas reducido

HAVANA SPORT
Máximo Gomez (Monte) 71 y 73
(frente a Amistad)

Compre sus muebles en ANGELES 14

Elegantes juegos de RECIBIDOR y SALA.

Tenemos en estos juegos un surtido completo que vendemos a plazos desde $10 de entrada y $6 mensuales.

Tenemos un completo surtido donde elegir y también suministramos juegos de cuarto y comedor desde $25 de entrada y $10 mensuales.

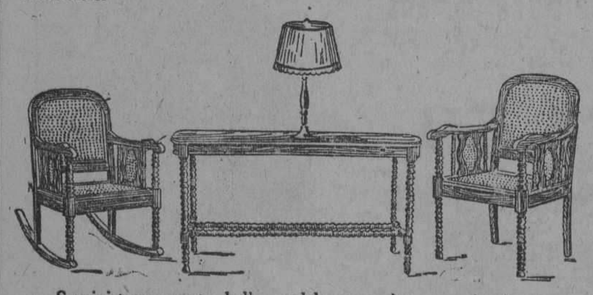

Suministramos este bello modelo en caoba con seis piezas con $25 de entrada y $10 mensuales. Si necesita muebles venga a vernos.

ANGELES, 14. TELEFONO A-7451.

Víctor Noste & Co.

PARA SUS ANUNCIOS LLAME A
HIGINIO GARCIA Y GARCIA
Propagandas Comerciales e Industriales
POCITO Y SAN LAZARO. VIBORA — TELF. I-4798

MISCELANEA

VENENOS QUE TOMAMOS A DIARIO

DATOS CURIOSOS)

Que la vida está llena de misterios es algo que no saben muchos de los que se dan gusto fumando los cigarros Especiales de La Gloria. Hay familias que se pasan la vida amargada por temor a perder la salud y tienen dictadas unas reglas especiales que convierten la vida en un suplicio. Conozco un señor que no se corta el pelo al poco rato de haber almorzado aunque le regalen la Manzana de Gómez. Antes se consigue que salga a la calle con un taparrabos, que cortarse el pelo en esas condiciones.

—¿Y por qué tiene ese miedo?—le he preguntado cierta vez.

—Pues porque se me puede **cortar** el almuerzo. Fíjese, hoy lo hice en La Diana opíparamente con cerveza Llave y coñá Especial de Pemartín al final.

El caso es que este pobre hombre tiene metido en la cabeza que el almuerzo dispone de un cuchillo para **cortarse**, y que lo hace irremisiblemente si a él le da la gana pelarse antes de que pasen dos horas. Nada, que se imponen sacrificios por gusto, tan grandes como sería privarnos de usar Rusquellanas y tomar el delicioso ron Bacardí.

La salud es una cosa muy atendible, desde luego, pero todos los extremos son viciosos. La mayoría que vive en constante sobresalto creyendo que va a perder la salud por esto o lo otro, no sabe la cantidad de venenos que ingerimos a diario, y, sin embargo, son tantos como copas de vermú Pemartín y pomos de Pepsina y Ruibarbo Bosque se venden en Cuba. Por ejemplo. ¿Hay quien desconfíe de la sal? Pues aunque nadie le tenga miedo y crea que es tan inofensiva como saludables los helados que sirven en Marte y Belona, es lo cierto que algunos chinos se suicidan tomando medio vaso de sal.

Sí, señor. La sal común en grandes cantidades es un irritante violento que produce una grave inflamación es el estómago, y mata tanto como puede matar el arsénico. El salitre con que se da un bonito color rojo al jamón y a las carnes en conserva, es un grave veneno que nos puede privar en pocos minutos de escribir en máquinas "Remington" y de tomar el chocolate de La Gloria, por **simple defunción**... Una onza basta en muchas ocasiones para matar a una persona en tres horas. Las almendras amargas que se emplean con frecuencia en pastelería contienen mucho ácido prúsico. No es pues tan sano comer almendras amargas como tomar la estomacal ginebra aromática de Wolfe...; sépanlo mis amistades.

La cafeína y la teína, principios activos del café y del té, son venenos. Casi todos los condimentos contienen venenos tan activos como lo es el laureado Gispert de Galiano 73 para hacer bellísimas fotografías. El aceite esencial de la nuez moscada, del clavo (que no clava), de la pimienta negra, la canela, etc., son venenos tomados en grandes dosis como se toma el exquisito Jerez-Quinado "San Julián" de Pemartín. La pimienta negra contiene un aceite volátil terrible capaz de quemar las paredes del estómago y abrir un agujero en ellas.

El salmón y los arenques producen indigestión algunas veces, porque están conservados con formaldehido, el cual es un veneno que produce efectos tan desastrosos como sembrar hortalizas sin utilizar las semillas frescas que venden los señores Langwith y Co. de Obispo 66.

Pero lo más curioso es que todos los alimentos contienen elementos de veneno y que nuestro cuerpo lo fabrica con dichos elementos igual que fabrican los señores P. Fernández y Co. de Obispo 17, libros impresos para los comerciantes.

Por ejemplo. La carne, el pescado, la leche y el queso se componen de hidrógeno, carbono, nitrógeno y oxígeno. Quitando este último, queda ácido prúsico. Cierto es que nosotros no fabricamos ácido prúsico cual fabrica "El Moderno Cubano" de Obispo 51 excelentísimos dulces, pero en el estómago se produce una fermentación como en cualquier cervecería y se forman cantidades de ácido carbónico. Si respirásemos el ácido carbónico que fabrica nuestro estómago en unos pocos días, moriríamos inevitablemente.

El hidrógeno sulfurado, uno de los gases más mortéferos que se conocen, lo fabrica nuestro estómago de vez en cuando.

Por último, conviene saber que todos los alimentos ingeridos se convierten "peptona", substancia que si se mezclase con la sangre aun en pequeña cantidad nos mataría como el ácido prúsico.

Y ahora ha de permitirme el lector que tras esta disertación pase a otros asuntos recomendando una vez más a los que quieran ir bien vestidos el veinte de mayo, que no dejen de ver las preciosísimas corbatas, pañuelos, bastones y calcetines que acaba de recibir La Rusquella; la casa de los chicos y viejos bien.

. . . . . .

Solo una pastilla del jabón de "La Toja" es suficiente para probar su inimitable calidad.

De que los humanos no nos conocemos a nosotros mismos, tenemos miles de pruebas fehacientes todos los días. Digo esto, porque pasando la vista por lo que dicen algunos colegas, me encuentro con unas **poesías** del señor Armando Valdés Herrera, quien de seguir por ese camino del **versicidio** puede afirmarse que don Armando armará una revolución... poética. Nada que llamará tanto la atención como poetrasto, cual los muebles que fabrica la "Casa Borbolla" por su originalidad.

Y lo más bonito del caso es que el señor Valdés Herrera titula su "poesía" con este sugestivo título: "¡A sembrar frutos menores!" y en todos sus "versos" no hace más que suplicar al lector que se vaya al campo armado de guataca y demás herramientas agrícolas. Bien pues ahora quiero que el lector juzgue y diga quien es el que debe de estar sembrando boniatos. Tomen un trago del delicioso refresco "Ironbeer" y oído a la caja:

"Se hace de imperiosa necesidad
Cultivar mucho los frutos menores
Y ya no habrá tanta calamidad
Y no serán tantos los sinsabores."

"No tengan miedo a la revolución;
Siembren papas, col, malanga, bo-
(niatos,
Con esto vendría una producción
Y esos frutos SE HARIAN (Sic) muy
(baratos."

"Sigan sembrando y jamás inte-
(rrumpan
La dura y árida faena campestre
Y puede que todos ustedes cumplan
Mejor que los hombres de un circo
(ecuestre."

"Está en la siembra de frutos me-
(nores
Cubanos amados la salvación;
Dejen a un lado odios y rencores
¡Siembren esos frutos por compa-
(sión!"

¡Caramba! Siémbrelos usted, que mejor está para eso que para meterse con las musas... ¡Las pobrecitas musas!...

"Feist" el folio No. 12 que trae 30 escogidas piezas de baile para piano lo manda la Casa Iglesias, de San Rafael 46 a cualquier parte de la República, por sesenta centavos, franco de porte.

Dice el "Heraldo de Cuba":

"El 24 de mayo Don Alfonso XIII rey desde hacía pocos días, se casó con la princesa de Bettemberg, etc."

Es verdad que transcurrieron muy pocos días desde su coronación al matrimonio.

Como que fué coronado el 17 de mayo del año 1902 y su casamiento tuvo lugar en 1906... ¡¡¡Muy pocos días de diferencia!!!...

Pida siempre el gofio de La Favorita. Es el mejor. No admita otro.

Un connotado político le ha mandado los padrinos a otro que hace tiempo está en el candelero.

Verán ustedes como es un pobre pollo con arroz el que paga los vidrios rotos en una fraternal comida.

"Heudebert" es el alimento por excelencia que deben pedir los diabéticos a la Casa Recalt S. A.

Dice un cofrade que con motivo de las bodas de plata que celebra don Alfonso como soberano, no se concederá ningún indulto de muerte a nadie porque no existe ningún condenado que aguarde la sanción penal.

Esta noticia estupenda también nos la sirve el colega citado más arriba.

¿Estará Brisbane colaborando en el diario del título rojo?...

"Waltham", el reloj de fama mundial e insustituible lo reciben y distribuyen en esta República los señores Alarcó, Henderson Co. de Neptuno 42, letra A.

Dicen que el señor Secretario de Obras Públicas ha inspeccionado la Rua Central, (así la llama el colega de donde tomo la noticia).

¡Qué falta hacía que inspeccionara los interminables baches que hay en las calles de la Habana y barrios adyacentes sin olvidar el pavoroso problema de la escasez de agua!

Se lo agradeceríamos muchísimo los vecinos de la Habana aunque dejara a un lado las obras del Malecón y hasta las del Capitolio.

MARMOLES. LOS MEJORES. "CASA MANFREDI".

Una curiosidad diaria.

Lo que deben temer los callistas. Por Arturo Brisbane.

El peor enemigo de los intereses de los callistas es una enfermedad larga del cliente, porque todo enfermo que se pasa cinco o seis semanas en la cama fumando los deliciosos tabacos Petit Cetros de Partagás suele perder el pelo, pero también pierde los callos.

El calzado bueno es otro de los enemigos del callista. Unas botas mal hechas, o de número mayor o menor del que debe usarse, no solo producen callos, sino que, a la larga, son causa de juanetes. En cambio, si el calzado es bueno y tiene la medida y la forma conveniente para los pies del portador, no se forman callosidades.

Cocine con "Bau" el mejor de los aceites y ganará en salud.

Efemérides.

1848.—(Mayo 19). Ratificación del Tratado Guadalupe-Hidalgo entre México y Estados Unidos.
1872.—Es dispersada la facción de Castelló.
1810.—Se instala la Junta de Méjico presidida por el regente Catani.
1927.—Alcanzan cada día más fama entre los comerciantes las cajas registradores "Reming.ton".
1477.—Concordia de regimiento de Burgos.
1810.—Las tropas francesas saquean a Oviedo.
1643.—Victoria de Condé, duque de Enghien, en Rocroy.
1905.—Inauguración del Real Club Aéreo de Madrid.

Horóscopo del día.

Los nacidos el 19 de mayor serán dominados por el amor al dinero.

La nota final.

Entre amigas.

—¿Te gustó el vestido que llevé al teatro Principal de la Comedia?

—Sí; por cierto que ha dado lugar a que Ramoncito hiciera una frase.

—¿De veras?

—Figúrate. Dijo que armonizaba el traje con tu modo de ser porque ibas vestida muy ligera y eres ligera de cascos...

Vístase bien y vaya a ver las bodas de plata de la chistosísima comedia "La Tela" que representarán el día 20 tarde y noche en el teatro "Principal de la Comedia" por última vez. El traje selecto para ir a tan distinguido teatro se lo venden baratísimo en "Le Paris" de Zulueta y Neptuno, Manzana de Gómez.

¿El colmo de un astrónomo? Pasarse el día mirándose al espejo el cielo de la boca.

Luis M. SOMINES.

Donativos para el Busto del doctor Delfín

Suma anterior....	$1.350.05
Colegio "María Coromi-nas, Habana	20.00
Escuela Pública de Santa Lucía, Oriente, Aula primera, Directora, señorita Rita O. del Campo y alumnas..	10.00
Escuela Pública No. 74, Directora, Srta. Cristina Ibáñez..	4.90
Federación Nacional de Asociaciones Femeninas	5.00
Sr. Teodoro Zaldo.. ..	5.00
Escuela 46, Habana.. ..	2.54
Niños Pedrito y Paquito Carrillo...	3.00
Sra. Josefa González de Carrillo..	2.00
Srta. Loreto Tejada.. ..	1.00
Sra. María Teresa Sánchez de Callejas.. ..	1.00
Srta. Caridad García, entregado por "El Encanto"..	0.80
Niños Maceo Centulón.	1.00
Escuela "Amparo Díaz", Guanabacoa, Directora Srta. Amparo Díaz ..	1.00
Herminia Galloso..	0.30
María Trueba....	0.50
Sara Carzal.	0.50
Esther Carzal..	0.50
María Pérez	0.25
Fidelia Calzadilla	0.20
Esther Aboufalia.... ..	0.20
Raquel Aboufalia..	0.20
Aurelia Ramos..	0.15
Lorenzo Ramos..	0.15
Isabel Mendoza..	0.15
Nélida Coto..	0.10
Teodoro Mendoza..	0.10
Amelia Cora..	0.10
Josefina Laguardia.. . .	0.10
Amelia Sosa..	0.10
Eladio Martínez..	0.10
Roberto de los Santos..	0.10
Reinaldo Moll..	0.10
Francisco y Roberto Pérez	0.10
Marcelino y Antonio Mena	0.10
Gonzalo Mena..	0.10
Total..	$1.411.64

Las personas que deseen enviar donativos pueden hacerlo a Mons. Manuel Arteaga, Habana 58, o a la tienda "El Encauto" carpeta del señor Arias.

Por el Comité Gestor
Dulce Ma. Sainz de la Peña
Viuda de Mena
Presidenta.

CRONICA DEL CERRO

UNA NIÑA

Hemos recibido de New York una fina tarjeta, que copiamos literalmente a continuación:

"Announcing you the arrival of Francis Marie Mercier Fields, on May tenth 1927, in Brooklyn".

La graciosa niña es hija de un querido amigo, miembro distinguido de la Colonia Cubana de New York, el apreciable joven Eugenio E. Mercier y su bella y gentil compañera Anna E. Fields, cuyas bodas celebradas en la ciudad citada, reseñamos oportunamente en nuestra sección.

Agradecidos por el "souvenir", los felicitamos sinceramente por el fausto suceso, deseando venturas infinitas a la hijita de su adoración.

HACIA ESPAÑA

Días pasados embarcó para España en el vapor "Orita", nuestro estimado amigo Daniel Irazoqui, que se propone pasar una temporada al lado de sus familiares.

Feliz travesía deseamos al amigo y que su estancia allí le proporcione todo género de satisfacciones.

MANUEL DE J. LEFRAN

Entre los recientes nombramientos hechos por la Secretaría de Justicia para ocupar el cargo de Juez Municipal, ocupa la primer suplencia en el de Puentes Grandes, el correcto joven Manuel de J. Lefrán, ventajosamente conocido en el foro habanero.

Esta noticia de seguro agradará a sus amigos.

Emilio MOLINER.

DE POCOS AÑOS

Así parecen los hombres que se precaven, los que reponen el desgaste y combaten el efecto de los años, tomando Píldoras Vitalinas, cuando las energías se duermen y las fuerzas se debilitan, Píldoras Vitalinas se venden en todas las boticas y en su depósito El Crisol, Neptuno y Manrique, Habana. Quien las toma aunque sea viejo, procede como joven. Créalo.

ORGIA DE MYRURGIA

Loca fragancia de mil y una flor:

JABON, POLVOS, EXTRACTO, LOCION y CREMA

¿HA OIDO USTED LA NUEVA
COLUMBIA ULTRAFONICA?

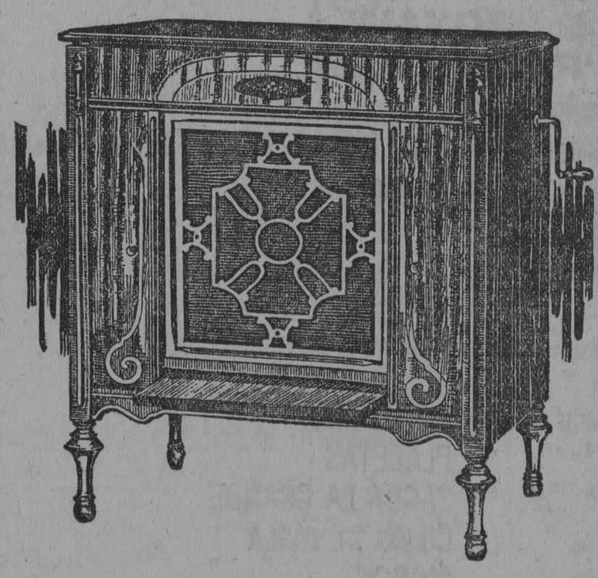

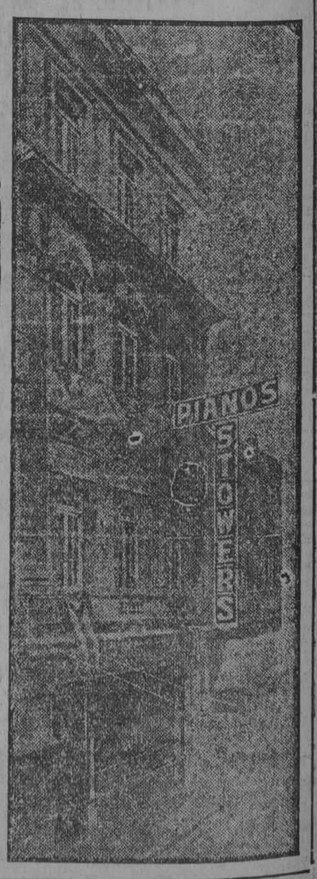

7 modelos. 40,000 Discos del nuevo procedimiento.
OIGALA Y COMPARE. Usted quedará satisfecho.
VENTAS A PLAZOS
$10.00 al mes.
Distribuidor exclusivo en Cuba
JHON L. STOWERS
San Rafael Núm. 29.—Teléfono A-3962.
Apartado Núm. 876.—Habana.

4147 8 tlt d4

GRAN FERIA DE LAS NACIONES
El 20 de Mayo en Palisades Park a beneficio del Colegio San Vicente de Paul
La entrada vale un peso con derecho a la rifa de un magnífico automóvil

4392 10d 11

M.E.C.D. 2016

VESTIDOS

¿Qué podremos decir a usted, lectora, de los modelos—infinitos—de Vestidos que a su disposición tenemos?

Con toda seguridad, sabe ya que los más célebres modistos parisinos han sido sus autores, que todos los modelos son exclusivamente los que han obtenido más fortuna en las exhibiciones europeas de comienzos de temporada, etc.

Mas, quizá no conozca aún las profundas modificaciones que hemos introducido en sus precios, que ahora resultan increíblemente reducidos.

A $16.95

VESTIDOS DE FINISIMO FLAT-CREPE, en innumerables estilos. Todos los colores.

A $16.95

VESTIDOS DE CREPE MONGOL Y GEORGETTE LAVABLE. Todos blancos, o de fondo blanco con vivos y combinaciones originalísimas.

Ultimamente, recibimos una gran remesa de

VELOS DE SEDA INDESTRUCTIBLE

con primorosos pintados.

Figuran también entre ellos, de color entero.

GUARNICIONES PRECIOSAS, de Voile, con lindos bordados y calados, o estampadas. **A $2.80 el corte.**

GUARNICIONES SELECTAS, en Voiles bordados o estampados. A $4 el corte.

GUARNICIONES MAGNIFICAS (verdadera creación), en olán batista, con finos pintados. **A $6.85 el corte.**

ZENEA (NEPTUNO) La Filosofía Y SAN NICOLAS

Cubiertos de Distinción

Patrician y Luis XVI

Docena cuchillos de mesa	$20.75
" tenedores	14.75
" cucharas	14.75
" cucharillas	6.75
" cucharas para refrescos	7.00
" tenedores de ostiones	7.00

LA MAS FERMOSA-S.RAFAEL 28

HABANERAS

FESTEJOS

LAS BODAS DE PLATA DE LA REPUBLICA

1902-1927.

Veinticinco años de República.

Glorioso aniversario que mañana, en la histórica fecha del 20 de Mayo, tendrá su debida conmemoración de un extremo a otro de la Isla.

El programa oficial de los festejos empezará a cumplirse en la noche de hoy.

Serán precedidos dichos festejos de dos actos eminentemente patrióticos.

Ambos por la tarde.

A las tres.

El primero en el Senado de la República con motivo del descubrimiento de la placa de bronce que en memoria del que fué uno de sus más ilustres miembros, el señor Manuel Sanguily, ha sido colocada en el Salón de Sesiones.

El elocuente doctor José Manuel Cortina, leader de la mayoría liberal popular, ocupará la tribuna de nuestro más alto cuerpo colegislador.

Asistirá el Honorable Presidente de la República, invitado de modo especial por el doctor Clemente Vázquez Bello, Presidente del Senado y del Partido Liberal.

Otra solemnidad del día.

En el Parque Central.

Organizada por la Institución Nacional de Patriotas que preside el señor Néstor Nodarse de Armas, en conmemoración del aniversario de la muerte del insigne Martí.

Se ejecutarán el Himno Nacional y el Himno Invasor, por la Banda Municipal.

Habrá discursos.

Y una ofrenda floral.

Después, a las seis de la tarde, la Salve en honor de la excelsa Patrona de Cuba.

Celébrase en la Santa Iglesia Catedral organizada, como de costumbre, por la Asociación Nacional de la Caridad del Cobre.

Asociación de la que es presidenta la señora Ofelia R. de Herrera y secretaria, a su vez, la señora María Montalvo de Soto Navarro.

Predicará el Arzobispo de la Habana, Monseñor Manuel Ruiz, ejecutando el Himno Nacional desde el atrio la anda del Estado Mayor del Ejército.

En unión de su esposa, la ilustre dama Elvira M. de Machado, concurrirá el Primer Magistrado de la Nación.

Fija en esta fecha la Salve.

De tradicional lucimiento.

Con el acto conmemorativo de la fundación de la Academia de Ciencias, señalado para las ocho y media de la noche, se llenará el primer número de los festejos oficiales con que se celebran las bodas de plata de la República.

La solemne sesión, presidida por el Honorable Presidente de la República, se ajustará al orden siguiente:

I.—Alocución presidencial del doctor José A. Presno.

II.—Memoria del Secretario, doctor Jorge Le-Roy.

III.—Homenaje a la Sanidad Militar del Ejército Libertador, por el doctor Horacio Ferrer.

IV.—Adjudicación del Premio Cañongo.

V.—Programa de los premios para el año 1928.

Sesenta y seis años lleva de existencia la docta corporación de que es presidente el ilustre doctor José A. Presno y Bastiony.

A las once será la recepción oficial del Jefe del Estado en Palacio.

Cinco minutos antes de las doce saldrá a la terraza de la mansión presidencial el general Gerardo Machado y enarbolando la bandera nacional se dirigirá al pueblo con estas palabras:

—¡Cubanos! ¡Viva la República!

—¡Viva la Independencia Nacional!

Entre las aclamaciones de la multitud resonarán, ejecutadas por una banda militar, las vibrantes notas del Himno Nacional.

En esos momentos se echarán a vuelo las campanas de todas las iglesias de la Habana.

Y en medio del estampido de los chupinazos y las bombas repercutirán en el espacio los ecos de las sirenas de los barcos surtos en bahía.

Alegre surgir del 20 de Mayo.

Fecha de honor y gloria.

GARCIA SANCHIZ

Entre nosotros ya.

Federico García Sánchiz.

Después de siete años, recorriendo continentes, vuelve a la Habana.

Paseó por Africa y Asia.

Y luego por Sud-América.

García Sánchiz, que había pasado una temporada en San Juan de Puerto Rico, se trasladó a Santiago de Cuba.

De allí viene ahora el culto, talentoso y muy simpático literato, del que saboreamos ayer, en las columnas de **El Mundo**, su prosa siempre amena, siempre delicada, siempre interesante.

Huésped del **Regina**, cuarto número 19, según nos informa **El País**, es don Federico García Sánchiz.

No he podido verlo aún.

Pero lo abrazaré.

Entretanto he recibido unas líneas, afectuosas, amabilísimas, como suyas al fin.

Después de saludarlo, que no pasará del día de mañana, hablaré de lo que es el principal objeto de su vuelta a Cuba.

Las Charlas Líricas.

Con las que triunfará...

UNA BODA EN EL ANGEL

Está próxima una boda.

De todas mis simpatías.

La novia, Geraldina Pubillones y Wade, es una evocación de gratos recuerdos.

Hija del empresario ecuestre tan popular, Antonio Pubillones, y de aquella escultural Geraldina que admiró el público de una época tanto por su arte como por su belleza.

Alejada en tierra colombiana, llena de decepciones y tristezas, murió la pobre viuda de Pubillones.

Volvieron aquí sus hijas.

Geraldina y Carmen.

El elegido de tan encantadora novia, señor Juan F. Morán y Cortés, es un compañero querido de redacción, joven simpático, de caballerosidad intachable.

Fijada está la ceremonia para la noche del lunes próximo.

Nuestro ausente director, en su carácter de presidente del consejo de familia, suscribe las invitaciones a nombre de la señorita Pubillones.

Boda simpática.

Que se celebrará en el Angel.

BAILE SUSPENDIDO

Ultima noticia.

Que me apresuro a publicar.

El baile del **Vedado Tennis Club**, que anunciábase para la noche del sábado próximo, se ha suspendido.

Suspensión que obedece a las innumerables fiestas organizadas para esa fecha con motivo de las bodas de plata de la República.

Un buen acuerdo.

Digno de aplauso.

Continúa en la página SIETE

PRIMOROSA Y RICA

ROPA INTERIOR DE SEDA

VAN RAALTE

(El mismo fabricante de las famosas medias.)

La que usan las damas más caprichosas y elegantes; las que solo gustan Ropa Interior exquisita, ultra fina.

CAMISONES

PANTALONES

(Sueltos o ceñidos)

CAMISAS DE NOCHE

COMBINACIONES

En los colores tenues, delicados más bonitos, con lindos adornos y la majestad de la magnificencia de la seda.

VAN-RAALTE *Glove Silk Underwear*

VAN RAALTE

LA FIESTA DE LA "ROSA BLANCA" POR EL MAGISTERIO

Se celebrará mañana por la noche en el salón de actos del Instituto provincial

A las nueve de la noche de mañana, día 20, tendrá lugar en el Salón de Actos del Instituto Provincial la Fiesta de la Rosa Blanca, organizada por la Asociación Nacional de Maestros en honor de sus compañeros condecorados por haber cumplido 25 años de servicios en el Magisterio.

El programa para el acto es el siguiente:

PRIMERA PARTE:

1.—Obertura por la Banda Municipal.

2.—Palabras de ofrecimiento del homenaje por el Vice-Presidente de la Asociación Nacional de Maestros.

3.—Recitación de los Versos Sencillos de José Martí, "La Rosa Blanca", por la señorita Cristina Alvarez.

4.—Tangos Argentinos por el Barítono señor Gustavo Carrasco.

5.—Frases sobre "La Rosa Blanca" de Martí, por el señor Osvaldo Valdés de la Paz.

SEGUNDA PARTE:

1.—Poesía "Lección de Eterna Gloria", recitada por la señorita Evelia García; y escrita expresamente para el acto por la señorita Rosa Trujillo.

2.—Habanera... Carmen, cantada por la señorita María Elósegui.

3.—Recitación de la poesía "El Maestro", de Martín Leiseca, por el señor Gerardo Rodríguez Miranda.

4.—Proclamación de los maestros condecorados como CIUDADANOS DE LA ROSA BLANCA, y ofrenda de la flor por un grupo de señoritas normalistas de 4º Curso.

5.—Discurso resumen por el doctor Lucas Lamadrid, Sub-secretario de Instrucción Pública.

Será requisito indispensable la invitación para asistir a este acto.

UNA SOLICITUD DEL COMERCIO DE LA CALLE PI MARGALL

Autorización para celebrar unas carreras de automóviles en la carretera de Artemisa

El Secretario de Obras Públicas, ha recibido una instancia de los comerciantes establecidos en la calle de Pí y Margall, antes Obispo, para que durante los días 20, 21 y 22 del corriente mes no circulen por dicha vía los camiones de grandes dimensiones Mack, del Departamento, sino otros de menor tonelaje y altura, por tropezar los primeros con los adornos que se proponen colocar los referidos comerciantes en esa vía.

Accediendo a dicha petición, el doctor Céspedes ha dado instrucciones al Negociado de Limpieza de Calles para que sea recogida la basura y efectuada la limpieza, en la forma solicitada.

FELICITACION AL DOCTOR CESPEDES

El señor M. Calderín, del término de Limonar, en nombre de los vecinos de dicha localidad, ha felicitado al doctor Carlos Miguel de Céspedes por las obras de la carretera de Matanzas a Cárdenas, que en opinión de todos, tanto en la parte técnica, como en la calidad de los materiales, resultan más eficientes que en ninguna otra de las reparaciones efectuadas desde 1903, en cuya fecha se construyó dicha carertera.

OFRECIMIENTO DE MAQUINARIA EN GENERAL PARA CARRETERAS

La Alpine Maschinen, de Augsburgo, Alemania, ha dirigido un atento escrito al Secretario de Obras Públicas, ofreciéndole toda clase de maquinaria para la construcción de la Carretera Central y acompañándole a ese efecto sus folletos y catálogos.

El doctor Céspedes, ha dispuesto que se conteste a dicha entidad en el sentido de que siendo por cuenta de los Contratistas de la Carretera Central la adquisición de toda la planta o maquinaria que necesiten para la realización de esas obras, a ellos deberán dirigirse por no intervenir el Estado Cubano en las referidas operaciones de compra.

LA ASOCIACION DE COMERCIANTES IMPORTADORES DE SANTIAGO DE CUBA Y EL DRAGADO

El doctor Carlos Miguel de Céspedes, ha recibido una expresiva comunicación del Presidente de la Asociación de Comerciantes Importadores de Santiago de Cuba, en la que se interesa se active el comienzo de las obras de dragado del Puerto de dicha ciudad, que recientemente fueron subastadas.

El doctor Céspedes accediendo a esta solicitud y a pesar de que los Contratistas de estas obras, dentro de las condiciones fijadas pueden aún demorar dicho comienzo, ha dado las órdenes oportunas al Negociado de Mejoras en Ríos y Puertos, a fin de que se notifique a dichos Contratistas su deseo de complacer a la expresada Asociación, por lo que deberán, dentro de lo posible, activar los preparativos indispensables para empezar cuanto antes el dragado de referencia.

CARRERAS DE AUTOMOVILES EN LA CARRETERA DE ARTEMISA A CAYAJABOS

El Alcalde Municipal de Artemisa, a nombre de los vecinos de dicho Término, solicita autorización del Secretario de Obras Pública, para realizar una carrera de automóviles en el tramo comprendido entre los kilómetros 1 al 3 de la carretera de dicha Villa a Cayajabos, es decir, desde la salida de Artemisa hasta la finca Romero, por constituir dicho acto sportivo uno de los festejos que proyecta el Municipio de referencia en relación con el vigésimo quinto aniversario de la proclamación de la República.

El doctor Céspedes, en vista de que el Negociado de Caminos y Puentes le informa que esa carretera acaba de ser reparada, y que por tanto su pavimento no ofrece peligro alguno para las carreras proyectadas, ha autorizado el uso de la misma a los fines indicados, siempre que por el Ingeniero Jefe del Distrito de Obras Públicas de Pinar del Río, de acuerdo con el señor Alcalde Municipal de Artemisa, se tomen las medidas del caso, a fin de que durante el tiempo que duren las carreras quede ese tramo de carretera completamente resguardado y aislado del tránsito público.

S. YGLESIAS
ALMACEN DE MUSICA Y EFECTOS MUSICALES
SAN RAFAEL 46
G. CARRILLO 46
TELFS. M.1388 - M.4947

VISITE NUESTRA CASA Y SE SENTIRA CONFORTADO CUAL SI ESTUVIESE EN UN PALACIO DE LA MUSICA

CLUB CUBANO DE BELLAS ARTES

Esta prestigiosa sociedad de artistas cubanos, acaba de lanzar a la publicidad, primorosamente impreso, el tomo segundo de su Biblioteca intitulado "La Emoción que nos falta". Corresponde a la segunda serie de conferencias, que en pro del mejoramiento de la cultura artística en Cuba organizara el Club recientemente y contiene los trabajos de los señores Antonio Iraizoz y Esteban Valderrama, leídos en la sesión inaugural a la que asistió el honorable señor Presidente de la República. La ilustración artística de este tomo es también obra del Presidente del Club, señor Valderrama.

Como de costumbre el Club Cubano de Bellas Artes, distribuye gratuitamente este nuevo folleto, entre sus miembros, otras distinguidas personalidades y principales centros de cultura nacionales y extranjeros.

Bajo el título "La Emoción que nos falta" publicará el Club periódicamente las conferencias que viene ofreciendo en esta segunda serie. A ese fin, entrarán en prensa dentro de breves días las conferencias de los señores Francisco de P. Coronado y Antonio Rodríguez Morey que formarán el próximo volumen. Después irán las de los señores Juan J. Remos y Armando Maribona.

Del presente ciclo de conferencias, sólo faltan por ofrecer los turnos de los señores Enrique García Cabrera Gabriel García Galán, Francisco Carrera Jústiz y José G. du Defaix, que se llevarán a efecto los dos primeros en la primera quincena del mes de junio próximo, y los dos últimos en la primera quincena del mes de julio.

GRANDES ALMACENES

Fin de Siglo

grandes ofertas para las fiestas...

EN LOS MAS DIVERSOS ARTICULOS DE SU VASTO SURTIDO, "FIN DE SIGLO" HA HECHO UNA CONSIDERABLE REDUCCION GENERAL DE PRECIOS, OFRECIENDO ASI AL PUBLICO HABANERO Y A LAS NUMEROSAS PERSONAS DEL INTERIOR QUE VISITAN LA CAPITAL CON MOTIVO DE LAS FIESTAS PATRIOTICAS, LA OPORTUNIDAD DE RENOVAR SU HABILITACION PERSONAL, ADQUIRIR ARTICULOS PARA REGALOS, ETC.

Vestidos Sport

En el diseño representamos un precioso modelito de seda a rayas—última inspiración de la moda—en estilo imitando dos piezas; el frente de la falda, plisado, y el cinturón guarnecido con un fino broche de metal...

A $14.95

UN GRUPO

de vestidos de crepé de China, imitación dos piezas, tipo sport, surtidos en los colores más en boga, a $9.75.

SEDAS ESTAMPADAS

...Las creaciones más bellas y más originales que pueda imaginarse, a precios tan baratos como en cualquier otra parte y en variedad de diseños y colores infinitamente mayor... Nuestra colección es inigualable.

A $1.85—preciosos foulares y crepés de China, estampados en fondo de color o blanco, con pequeños dibujos de última novedad.

GEORGETTE Y CHIFFON ESTAMPADOS, desde

$2.50, sumamente finos.

ALGUNAS TELAS DE COLOR ENTERO

A $0.95, fino georgette en color entero; carta completa de tonos, de cuarenta pulgadas de ancho.

A $1.45, otro excelente georgette, francés, en el mismo ancho que el anterior. Sesenta diferentes colores.

A $0.40, excelente voile francés, con estampaciones de obra menuda.

A $0.60, holanes finísimos, en más de sesenta diferentes tonalidades.

A $0.20, warandol de color, doble ancho, en carta completa de colores.

A $0.35, warandol de excelente calidad, en todos los tonos, indesteñible. Doble ancho.

A $0.50, finísimo warandol de hilo, en sólidos colores.

OFERTA EXTRAORDINARIA DE VESTIDOS DE WARANDOL

de puro lino, en diversidad de estilos encantadores, muy propios para playa, en todos los matices y al precio excepcional de

$5.95

Sombreros

En paja tejida, estilos pequeños para calle, adornados primorosamente con cinta de falla

desde $2.25

ropa interior

PARA NIÑAS

A $1.50, vestidos de holán en fondo blanco, con bordados y festones en color, en tono contrastante. Para edades de 2 a 6 años.

PARA NIÑOS

A $1.45, marineras de dril blanco, adornadas en Prusia, tallas de 3 a 8 años.

EN EL DISEÑO

se ilustra un primoroso juego de ropa interior de tres piezas—camisa de día, camisa de noche y pantalón—en fino opal, bordado al pasado y combinado con trabajos Richelieu. En los colores salmón, rosa, cielo, lila, maíz y Nilo;

A $4.95

PARA CABALLEROS

A $1.25, camisas de batista francesa, a rayas, con el cuello postizo, o blancas con cuello fijo. Muy elegantes y variadísimas.

A $1.65, payamas de fino soiesette en todos los colores.

A $0.70, corbatas preciosas, de crepé y foulard de seda, en estilos muy modernos.

ENCAJES

Encajes bretones, combinados con hilo de seda, en crudo, crema y ocre; desde

$0.10 la vara

EN EL GRAN LOCAL DE VENTAS ECONOMICAS—SAN JOSE, 16 Y 18—:

BANDERAS NACIONALES EN TODOS LOS TAMAÑOS, CALIDADES Y PRECIOS.

Dele a su Hijo
Bombón Purgante
Del Dr. Martí
No sabe a medicina

M.E.C.D. 2016

NUEVOS DISCOS "VICTOR"

DISCOS SELLO NEGRO DOBLES A $1.00

79296—(LAS CUATRO MILPAS.—(Son.)—SEXTETO HABANERO.
(MUJERES QUE GOZAN.—(SON.)—SEXTETO HABANERO.

79297—(OYE, MIGUEL, LOS HOMBRES NO LLORAN.—(SON.)—GRUPO APOLO.
(AQUELLA BOCA.—(SON.)—E. DELFIN. SEXTETO HABANERO.

79298—(LA CHAUCHA.—(DANZON.)—A. ROMEU. ORQUESTA ROMEU.
(SON LAS DOS... CHINA.—(DANZON).— ORBUESTA ROMEU.

79299—(UN MENEITO SUAVE.—DANZON. TATA ALFONSO. ORQUESTA GONZALEZ.
(QUE DESDICHADO NACI.—DANZON. T. ALFONSO. ORQUESTA GONZALEZ.

RELACION DE DISCOS "VICTOR" QUE MAS EXITO HAN TENIDO EN ESTOS ULTIMOS MESES A $1.00

79033—(**Corazón.** Juan Pulido.
(**Vida.** Juan Pulido.

78861—(**Corazión de Roca.** Sansirena y Delfín.
(**Con el alma.** Sansirena y Delfín.

78579—(**Pobrecita mía.** Néstor de la Torre.
(**Mírame así.** Néstor de la Torre.

78344—(**La Pintura Blanca.** (Son). Cruz y León.
(**Los Curas Gallegos.** Rumba. Cruz y León.

79125—(**Por qué me has hecho llorar.** Meléndez.
(**Nadie se muere de amor.** Meléndez.

20266—(**There is a boatman on the Volga.** Fox Trot.
(**En un pueblecito español.** Vals.

79113—(**Congo** (Fox). Orquesta Internacional.
(**Cuban Stomp.** (Grenet). Orq. Internacional.

79018—(**El Beso del Soldado.** A Utrera.
(**Mariposa.** (Tango.) Juan Pulido.

20127—(**Trovador.** (Verdi.) Coro Herreros.
(**Tannhauser.** Coro de los Peregrinos.

79725—(**Te acompaño el sentimiento.** Quiroga.
(**Audacia.** (Tango.) Rosita Quiroga.

79248—(**Entrá nomás.** (Tango.) Juan Pulido.
(**Tango del Ensueño.** Juan Pulido.

79180—(**Pleito de dos Borrachos.** Rugama y Rodríguez.
(**Bendición de un santo.** Grupo Teatro Lírico.

78706—(**Galleguita.** (Tango). Juan Pulido.
(**El Huérfano.** (**Tango**). Juan Pulido.

79211—(**En una villa española.** José Moriche.
(**Es porque te amo.** José Moriche.

79225—(**Tres Lindas Cubanas.** (Son). S. Habanero.
(**Galán, Galán.** (Son.) S. Habanero.

79226—(**Soy tu Queta.** (Son). S. Habanero.
(**La Sabia Naturaleza.** S. Habanero.

79122—(**Y tú ¿qué has hecho?** S. Habanero.
(**Andar, Andar.** (Son). S. Habanero.

79123—(**Quisiera ser mi estrella.** S. Habanero.
(**Carmela mía.** (Son). Sexteto Habanero.

78947—(**Cabo de Guardia.** Son. S. Habanero.
(**Yo no tumbo caña.** Son. S. Habanero.

78948—(**Caballeros, Silencio.** S. Habanero.
(**Se fué.** (Son.) Sexteto Habanero.

Compañía Cubana de Fonógrafos
O'Reilly 89. Tel. A-3128

Universal Music & Commercial Co.
S. Rafael 1. Tel. A-2930

Bernardo Barrié
O'Reilly 57. Tel. A-3262

"El Progreso Cubano"
Monte 139. Tel. A-1959

"El Palacio de Cristal"
Neptuno y Campanario. Tel. A-0315

Vda. de Carreras y Cía.
Prado 115. Tel. A-3462

Manuel y Guillermo Salas
San Rafael 14. Tel. A-4368

Distribuidores para Cuba:

VDA. DE HUMARA Y LASTRA, S. EN C.

MURALLA 83 Y 85

TELEFONOS A-3498 Y M-9093

M.E.C.D. 2016

VIBOREÑAS

INSTITUCION BENEFICA MANUEL INCLAN

He recibido esta invitación que mucho agradezco:

"El Albacea del Sr. Santiago Cayetano Inclán y el Superior de las Escuelas Salesianas B. L. M. al Sr. Urbano del Castillo y tienen el honor de invitarle a la bendición del edificio donde se ha de establecer la Institución Benérica Manuel Inclán, calle Carmen, entre Figueroa y Cortina, Víbora, hecha por el Exmo. Sr. Arzobispo de la Habana, a las 3 p. m. del día 20 del mes actual, fecha en que se conmemora el 25 aniversario del establecimiento de la República.

Francisco Angulo y el Rdo. P. José Miseri aprovechan esta oportunidad para expresar a Ud. los sentimientos de su más alta consideración, a la vez que le ruegan realce con su presencia tan solemne acto.

He aquí el programa:

1o.—Bendición de los locales.

2o.—Discurso del Muy Ilustre Provisor Mons. M. Arteaga.

3o.—Himno Salesiano-Coro, por alumnos del Colegio.

4o.—A la Bandera. Poesía. Por un alumno del Colegio.

5o.—Ejercicios calisténicos, por el Club D. Bosco. Bastones y acompañamiento de orquesta. Con aros y acompañamiento de canto y orquesta. Con apoyos "Baumann" y acompañamiento orquesta.

6o.—La Aurora. S. Revenios y Orfeón Schola Cantorum.

7o.—Cuadro Final. Por todos los alumnos gimnastas.

8o.—Himnó Bayamés.

Muy agradecido quedo al apreciable amigo "Paco" Angulo y al Rvdo. Padre Superior por su cortesía. No faltaré

LOS MARTES BLANCOS

Nuestro favorito **Apolo** vióse muy concurrido en su segunda noche de moda, atraidas las familias de Santos Suárez, Chaple y Mendoza con un excelente programa, que fué bien cumplido por el Sr. José Trevín.

Mencinaré las siguientes señoras: Carmela Gay de San Pelayo; Nena Frau de Aponte; Virginia Díaz de Urdanivia; Teresa Méndez de Cano; María Aurelia R. de Ampudia; Carmen H. de Alvarez; Hortensia V. de Azpeitia; Ma. G. de Rodríguez; "Cusita" de Castro de Andino; Carmen Rey de Gutiérrez; Dolores Betancourt de Machado; Dolores M. de Calderón; "Conchita" Garrido de Villalba; Esperanza Carbonell de Ecay; Margarita Bacallao de Cartaya; Teresa F. de Montpellier; Berta de los Ríos de Togroses; Ana Calvo de Baena; Ma. Luisa Pérez de Jordana; María Moreno de Jiménez; Dulce Ma. Valdés de García; Dulce Ma. Igualada de Baloida; Josefa Saura de Negreira; Rosa Ma. Núñez de Moreu; Angelina Ruiz de Novo; Juana Carrasco de Ruíz; Angelita Díaz de García...

Señoritas: Muy gentil y muy linda Carmela Pérez; Nieves Mateu; María Silva; Cosita Pérez; Celia Ortega; María Astorga; Victoria Méndez; Corina Calderín; Inés Cartaya, Ma. Teresa Ruíz; Ana Ma. Martínez; Carmela, Anita y Estela Palmés; "Cuca" Fernández; Hortensia y Teresa Collado; Mercedes Lavín; Emilia García; Josefa Negreira; Carmen Balvira; Hortensia González; Esther Gutiérrez; Esther González; Luisa Martínez; Ma. Luisa Fernández; Ludgarda y Carmelina Martínez; Carmela Pérez; Rosita Andux; Ana Ma. Ochoa; Olida Franco; Nilda Díaz; Carmelina de la Fé; Carmelina López; Osilia Bosch; Rosalía Valdés; "Nena" Piñón; Natalia Ortega; Carmen Pérez; Margot Reina; Elena del Castillo; Cándida Rosa López; Ramona Mateu.

PROXIMA BODA

Una parejita que aquí cuenta muchas amistades y que aquí ha residido mucho tiempo pronto verá realizados sus vehementes deseos. Es ella la linda Srta. Bertha Marty y de Cárdenas y el afortunado novio Dr. Gabriel Menéndez Serpa, Juez joven y talentoso.

Su matrimonio será el 30 en la Parroquia del Vedado y prometo dar más pormenores, felicitando muy afectuosa y anticipadamente a tan apreciables novios.

ERNESTO P. SMITH

Tan querido amigo y convecino, Admor. de la "Liberty Film Co." embarca mañana para el Norte en viaje relacionado con su alto cargo, regresando en los primeros días de Junio.

Un afectuoso saludo de despedida le dedico, deseándole muchos éxitos.

VALIOSO OBSEQUIO

Las distinguidas y muy bondadosas señoritas Albertini, han correspondido a mi petición y han remitido a la Presidenta de la Junta de Damas del Asilo Santa Marta, Sra. Consuelo Morillo de Govantes, una caja con 54 paquetes de "Cacao-Avena" para las infortunadas ancianitas. Mil gracias en nombre de todos y ojalá que dichas piadosas señoritas tengan imitadores.

LUIS DOMINGUEZ TRIAY

Tan apreciable joven ha sido nombrado redactor de la Crónica Social Viboreña en el nuevo diario "Unión Nacionalista".

Un afectuoso saludo de bienvenida le dedico y muchos éxitos en su cargo.

NUEVA RESIDENCIA

En "Villa Josefina", Ave. de Acosta, entre Felipe Poey y Revolución se han instalado los apreciables esposos Mercedes Marcano y Alonso del Portillo, con sus hijos Mercedes del Portillo y Raoul Trelles y demás familiares.

Los saludo en su nueva casa con muchas prosperidades en ella.

Urbano del CASTILLO.

Asociación Nacional de Maestros

INVITACION

Por encargo de la Comisión de Festejos de las próximas Bodas de Plata de la República, se invita por este medio a todos los Maestros para que concurran al acto patriótico que tendrá lugar frente al Palacio Presidencial, a las once y media de la noche del día 19 de mayo, según el programa publicado en los periódicos el día de ayer, a fin de contribuir así al mayor lucimiento y esplendor de dicho acto.

Mayo 18 de 1927.

Ramón Rosainz y Díaz, presidente.

BODAS DE PLATA

La República se apresta a celebrar sus bodas de plata, y las damas elegantes llevarán a todas las fiestas el calzado de

Glacé marfil rosa, combinado con charol palo rosa, nacarado, aro bronceado, tacón alto y bajo, $8.00.

"TRIANON"

VEA NUESTROS MODELOS EXCLUSIVOS

HERMANOS ALVAREZ

NEPTUNO Y SAN NICOLAS. TELEFONO A-7004.

La Fashionable

Tiene el gusto de avisar a su distinguida clientela que tiene a la venta un nuevo surtido de sombreros propios para la estación y para las fiestas de esta semana. Pajas y colores muy variados.

ESPECIALIDAD EN SOMBREROS

TAPIE SOEURS

OBRAPIA, 61, (altos) entre Compostela y Aguacate

Teléfono A-3218.

4589 3 alt. 17

BAÑOS DE MAR

Las Playas

CALLE D y MAR—VEDADO

TELEFONO F-1272

Abierta la temporada desde el 1o. de Mayo. Servicio de Omnibus en Línea y Baños.

4384 12-15-17

PARA LAS PROXIMAS FIESTAS

PARA NIÑAS Y JOVENCITAS

En piel de novedad, clara. Taconcito forrado

$7.50

También tenemos preciosos modelos de sport.

PELETERIA DE LUXE

LA GRANADA

OBISPO Y CUBA MERCADAL Y CO HABANA

Muchas Mujeres Evitan las Operaciones

No siempre es inevitable la intervención quirúrgica que, con razón, asusta a las damas; a veces basta un tratamiento apropiado. Las punzadas, la dolorosa sensación de ardor, la depresión mental y la irregularidad en las indisposiciones mensuales—síntomas que es imprudente desatender—se remedian por completo si, apenas aparecen, se toma el

Compuesto Vegetal De Lydia E. Pinkham

Lo venden en todas las farmacias.

¿Débil, Cansado y Agotado?

¿SIEMPRE cansado—envarado y adolorido? ¿Siente un dolor de espalda áspero y constante que lo mantiene débil y hecho un desgraciado? ¿Agudas punzadas se apoderan de usted cuando se agacha ó mueve despreocupadamente?

Con frecuencia los culpables son los riñones que están desempeñando sus funciones con pereza. La sangre y los nervios se afectan con los venenos que se forman en el cuerpo, cuando los riñones dejan de eliminar estas impurezas de la sangre. El resultado es que muchos males y achaques se hacen presente. Tales como dolores de espalda, que se sienta estropeado; con dolores de cabeza, vahidos e irregularidades de la vejiga. Descuidarse es preparar el camino a malestares crónicos.

¡No corra el riesgo! Dé ayuda a sus riñones con las *Píldoras de Foster*. Millares de personas han dado público testimonio del éxito en precisamente tales casos. Las *Píldoras de Foster* es el remedio para los riñones mejor conocido y recomendado. Usted no puede conseguir nada mejor.

PILDORAS DE FOSTER

PARA LOS RIÑONES

De venta en todas las boticas

HABANERAS

VIENE DE LA PAGINA 5

LA FERIA DE LAS NACIONES

EL ACONTECIMIENTO DE MAÑANA

En vísperas de la Feria.

Gran Feria de las Naciones.

Celébrase mañana, según sabrán todos, en los antiguos dominios de Palisades Park.

Sus productos se dedicarán, por mitad, al Asilo San Vicente de Paúl y a la Parroquia de Jesús María.

Numerosos los kioscos.

Y grandes sus atractivos.

El de Contrabando de Flores, uno de los que más llamarán la atención seguramente, lo preside la gentil señora Cristina Jiménez de Armand.

Las señoras y señoritas que lo componen irán vestidas de blanco.

Trajes pintados a mano.

Con ramos de flores.

El Kiosco Chino, nota exótica de la benéfica verbena, tendrá por Presidenta de Honor a la distinguida esposa del señor Liao Ngantow, Plenipotenciario de la República de China en la Habana.

Figurarán en el mismo las tres graciosas hijas del ilustre diplomático.

Ida de Liao.

Inés Liao.

Bianca Liao.

El Kiosco de Orange Crush, entre cuyo decorado predominarán lindas cestitas colmadas de naranjitas en dulce, lo preside la señora María Antonia Bonnet de Domínguez.

Las vocales forman un grupo de encantadoras señoritas del mundo habanero.

Conchita de Cárdenas.
Nena Guedes.
Malvina Arnoldson.
Maritza Bruzón.
Alicia Domínguez.
Carolina Zayas.
Alicia Morales.
Lusita Lay.
Ofelia Toscano.
Margarita Boza.
Angelita Mora.
Gloria Villalón.
Tootsie Norris.
Hortensia Lavendán.
María Antonia de Cárdenas.
Fina Ruíz.
Y Julieta de Cárdenas.

Designada ha sido para el cargo de tesorera la señorita Lucila Moraies.

El Kiosco Primavera.

Una preciosidad.

Representará una pérgola en un jardín de Florencia donde reinarán la alegría y las flores.

Distinguidas señoras y señoritas estan comisionadas, en la forma que doy a continuación, para atender el Kiosco Primavera.

Presidenta: Amelia Rivero de Domínguez. Tesorera: Amelia Solberg de Hoskinson. Vocales: Rosa Castro Vda. de Zaldo; Gloria Ribas de Chibás; Clara Rivero de Suárez; María Isabel Pardo de Solberg; Adela Zaldo de Torrance; Margarita Iglesias de Desvernine; Margarita Contreras de Beck; Angela Juarrero de Rivero; Georgina Serpa de Arnoldson; Raquel Reyes de Carrera; María Luisa Delgado de Reyes; América Benítez Vda. de Domínguez; Mariana Averhoff de Entenza; Carmelina Martínez de Ríos; Carmela Ledón de Mendieta; Georgina Aballí de Cortés; Eloísa Saladrigas de Montalvo; Elisa Morales de Batet; Carmelina Blanco de Pruna Latté; María Teresa Blanco de Pernas; Lulú Wintzer; Sarah Franca de Rodríguez; María Luisa Brown Vda. de García Mon; señora de Pollack; señora de Etchegoyen, Ernestina Varona de Mora; María Galán de Manrara; Elena Galán de Fernández de Castro, Carmen Molina de Carranza; señora de Dardet; Blanquita Hierro de Carreño; Dolores Dulzaide de Galdo; María Isabel Bay de Rosainz; María Teresa Olano de Guedes y María Luisa Longa de García Echarte.

Habrá un Parque Infantil y Diversiones, cuya presidenta, la siempre generosa y siempre entusiasta Carmela Nieto, sale de su prolongado retiro haciendo una excepción en gracia a la que es su amiga respetable y querida, la señora América Arias viuda de Gómez.

Para las seis de la tarde de hoy tiene citadas a una junta a todas las señoritas del parque de su presidencia.

Un grupo delicioso, cuyos nombres prometo publicar, del que forma la encantadora hija de tan buena amiga, Carmencita Herrera.

Aprovecharé ya para cumplir el encargo que recibo de la ilustre Presidenta de la Feria de las Naciones, señora América Arias viuda de Gómez y la Tesorera del Comité Organizador, señora María Montalvo de Soto Navarro.

No es otro que el de suplicar a cuantos tengan palcos o entradas por abonar se sirven remitir su importe en todo el día de hoy bien a la señora viuda de Gómez, en Prado 72, bien a la señora de Soto Navarro, en Navarrete 5, Marianao.

Las papeletas que no se hayan devuelto al dar las ocho de la noche se considerarán como aceptadas por las personas a quienes fueron remitidas.

Sépanlo todos.

Continúa en la página NUEVE

DE ESTADO

EXPOSICION INTERNACIONAL DE LA PRENSA EN COLONIA

El Encargado de Negocios ad-ínterim de la República en Berlín, Alemania, señor Luis Santamaría ha remitido a la Secretaría de Estado copia de la carta que le escribió el Alcalde de la ciudad de Colonia relativa a la Exposición Internacional de la Prensa que se celebrará en el año 1928 en aquella ciudad. En esa carta se invita al Gobierno de la República para que participe en la referida Exposición.

Serán objeto de la Exposición las materias siguientes:

1.—Los periódicos diarios.
2.—Las revistas.
3.—Industria librera y gráfica.
4.—Instalaciones técnicas y sus accesorios.
5.—La Asociación de la Prensa.
6.—La prensa alemana en el extranjero.
7.—Prensa y tráfico.
8.—Prensa y arte.
9.—Solicitud de anuncios y la prensa.
10.—Ciencia periodística.
11.—El papel.
12.—Fotografía y cinematografía.

PARA LAS DAMAS

Con toda seguridad no ha de encontrar usted, en ninguna parte, surtido semejante al que podemos ofrecerle en artículos propios para obsequiar a una dama. Solamente en joyas, de oro, platino y piedras, tenemos una variedad deslumbradora; y en objetos de arte, adornos personales, mueblecitos para el hogar, etc., presentan nuestros grandes salones de exposición un verdadero museo de preciosidades.

La Casa de la Quintana

LA CASA DE LOS REGALOS

GRAN BONIFICACION

DE PRECIOS OFRECE

Mathilde Lumont

Con motivo de embarcar hacia París en este mes. Esta rebaja la ofrece sobre todas las existencias de sus casas de

PRADO 88 Y 96

Concurso de Vidrieras de Zapaterías

Una de las compañías más fuertes y florecientes de los Estados Unidos, la United States Rubber Export Co. Lt., que se ha dedicado a producir el caucho y que fabrica las magníficas gomas de automóviles llamadas Royal Cord, atenta al progreso e impulso de la propaganda de sus productos, reconocidos mundialmente como uno de los mejores, ha organizado entre los comerciantes que compran y expenden sus productos, un interesante y lamativo concurso que empezó el día diez y seis de los corientes y que terminará el día 28 de este mismo mes de mayo.

El motivo del Concurso es beneficioso, como ya hemos dicho, a los comerciantes de esta localidad que vendan esos productos, donando premios que ascenderán a $500 para el comerciante que tenga la vidriera más artisticamente adornada y que haya realizado la más fina labor de exhibición de los zapatos "Keds", de lona con suela de goma.

Con este fin, todos los comerciantes que poseen esos acreditados zapatos, están realizando en sus vidrieras una bonita labor que todo el público de la Habana puede admirar. Han sido invitados galantemente todos los detallistas del giro de calzado, uno de los más importantes de nuestro mercado.

Para otorgar los premios se ha formado un jurado encargado de la distribución, el cual está formado por el señor Víctor Bilbao, director de nuestro colega "La Prensa", algunos miembros de la Asociación de Detallistas de Peletería y por nuestro Director Técnico, Don Manuel Aznar.

Este concurso, que es interesante por todos conceptos no solamente estimula al comerciante en la colocación artística de los zapatos "Keds", sino que las adornadas vidrieras darán animación al ornato comercial, dándole mayor belleza y realce a las calles de la Habana.

La Asociación de la Quinta Avenida y la Liga de Anunciantes Americana de Nueva York, patrocinan todos los años estos simpáticos concursos, concediendo también valiosos premios a las vidrieras mejor y más artísticamente adornadas. Todos los años, por tanto, el gremio de peleteros de la ciudad del Hudson se apresta a presentar las mejores vidrieras de zapatos.

Este uso ha hecho que en los Estados Unidos otros comerciantes de diversos giros estén haciendo también concursos de las mejores vidrieras presentadas.

Esperamos que este de la Habana sea un alarde de exhibición, pues siendo los zapatos de la marca "Keds" de usos tan diversos como "tennis", "golf", "jai-alai" y "basket bal", se presta al adorno con muchos artículos relacionados con dichos deportes.

LA CASA GRANDE

Galiano y San Rafael. Fundada en 1887. Telf. Central Privada (llame al M-7934)

venta aniversario

en conmemoración de las Bodas de Plata de la República

demostramos

que cuando hacemos un anuncio sobre alguna venta especial extraordinaria como esta VENTA ANIVERSARIO que nos ocupa, damos positivamente los precios mas reducidos, la mejor calidad y el surtido mas completo.

vestidos. - trajes de baño. - gorras. - bolsas. - uniformes de criada perfumería.

vestidos

vestidos de warandol de hilo puro, calados a mano, surtido de colores y tallas desde $4.60

vestidos de voile - bordados y calados a mano, franceses desde $5.50

vestidos de crepé de seda - en preciosos estilos desde $8.75

vestidos de crepé lavable

vestidos de georgette muy finos desde $16.75

TRAJES DE BAÑO—para Sra. en bonitos estilos $ 1.25

SOMBRILLAS JAPONESAS — Pintadas, muy bonitas $ 1.50

BOLSAS—difícil para los baños $ 0.50

BOLSAS—de cañamazo para playa bordadas con atractivos dibujos $ 0.35

GORRAS—de goma para baños de mar $ 0.15

ADEMAS:—todos los accesorios propios para la temporada de baños, a precios muy reducidos

UNIFORMES DE CRIADAS—de vichy azul y a rayas, no destiñen $ 1.65

DELANTALES—para criadas, en varios estilos $ 0.40

PERFUMERIA—

POLVOS CHERAMY—surtido en colores y perfumes $ 0.36

POLVOS PIERAN—exclusivos de La Casa Grande $ 0.60

TALCO DE LUBIN—en los perfumes colonia y amaryllis $ 1.18

TALCO DE GUERLAIN—varios perfumes $ 0.46

JABON SALOMON—para el baño, media docena $ 0.90

LOCIONES

Chipria de Grenoville $1.52
FETICHE DE PIVER . . . . . "0.88
PERSONA DE ROCER Y GALLET "0.88

ESENCIAS

Un surtido de esencias de los mejores perfumistas de París y New York, a $ 0.80

DEPILATORIO TAKY— $ 0.50

resumen de nuestro anuncio de ayer y antes de ayer

Para que usted obtenga mayor provecho de esta **venta aniversario** damos este resumen de los artículos anunciados ayer y antes de ayer

MEDIAS DE SEÑORA—PAÑUELOS DE SEÑORAS Y NIÑOS—TELAS PARA VESTIDOS — GUARNICIONES— RETAZOS — FAJAS — TELAS BLANCAS —ROPA INTERIOR FEMENINA—ROPA DE CAMA — MANTELERIA — ZAPATILLAS Y BANDERAS CUBANAS.

usted encuentra siempre en La Casa Grande el artículo que necesita al precio que le conviene.

LA CASA GRANDE HABANA

M.E.C.D. 2016

RIALTO

HOY, MAÑANA Y HASTA EL DOMINGO 22

FERNANDEZ, Presenta al mas Grande Actor Cómico

SYD CHAPLIN

En la gigantesca comedia

EL MEJOR AGUJERO

"THE BETTER 'OLE"

Fiel adaptación de todos los incidentes cómicos de la Gran Guerra

Nada igual en su género

RISA PLACER ALEGRIA

Syd Chaplin

el rey de la risa, en sus amores locos

Una Gigante PRESENTACION FERNANDEZ

Virtudes 36

¡Muy Pronto EL DILUVIO UNIVERSAL"

PRECIOS POPULARES

Tandas de 3, 5.1|4 y 9.3|4.

Lunetas, 60 cts.

Preferencias, 80 c.

MUSICA ESPECIAL ADAPTADA

Quince profesores bajo la dirección del Maestro PONCE

TEATROS Y ARTISTAS

LA TEMPORADA DE OPERA. — Bohemia. — Leonetta Balduci

"Bohemia", la inspirada ópera de Puccini, que reproduce admirablemente la romántica vida del Barrio Latino de París, que tan bien expresara Murger en 'La Vida Bohemia", será cantada esta noche, en el Teatro Nacional, por artistas nuevos para el público habanero. Debutan hoy cuatro artistas que han sido muy aplaudidos en Italia: Leonetta Balducci soprano de bella voz y artista joven y hábil que ha de producir excelente impresión en los dilettanti; Blanca Gheradi, intérprete valiosa; el tenor Volpi, que posee un órgano excelente, y el barítono Dimitry.

Es la sexta función de abono, y la audición ha de ser brillantísima ya que las voces son magníficas y los cantantes están en plena juventud y ya han sido aplaudidos en las principales ciudades italas.

Mañana viernes en función popular, se cantará Rigoletto, ópera donde debutará Irigoyen, el célebre petolari, que ha dejado su triunfal carrera en el Jai Alai para presentarse como tenor después de haber hecho estudios provechosísimos con el maestro Antón—una de las glorias de la escena lírica—y con notables maestros de Italia.

Se presentará Irigoyen en "Rigoletto".

Ha estudiado con detenimiento el Duque de Mantua y su labor ha de ser loabilísima.

Cantarán con Irigoyen la Gherardi y Burgonovo.

La función en que debuta Irigoyen es para celebrar las Bodas de Plata de la República.

La séptima función de abono será el sábado. Esa noche se celebrará la serata d'onore de Aurora Buades con un programa mixto en el qué figuran "Cavallería Rusticana", el segundo ytercer acto de "Lucía" interpretado por la Oticin y un gran acto de concierto.

PEPE MARTINEZ

Pepe Martínez, el Gran Oreto, ha ofrecido últimamente su interesantísimo espectáculo de retratos hechos con telas, obteniendo un gran éxito en sus representaciones de S. M. el Rey de España y de las significadas personalidades que figuran en su repertorio.

Fué aplaudidísimo.

Pepe Martínez, que en el mundo teatral es conocido con el nombre de Gran Oreto, es un artista de positivo mérito.

CAPRICHO DE AMOR

En el Teatro del Prado se estrena la notable obra cinematográfica titulada "Capricho de Amor", producción espléndida que se exhibe con música selecta adaptada por el gran violinista Joaquín Molina, director de la orquesta del aristocrático coliseo.

LA FAMILIA BELL DEBUTA HOY EN "ACTUALIDADES"

Al pasar la compañía de revistas y variedades de este Teatro al teatro "Payret' ha dejado amplio campo para que Orozco cumpla su ofrecimiento de que por el escenario de ACTUALIDADES pasará todo cuanto buena viene a Cuba.

Y fiel a ese compromiso presenta hoy a la gran compañía de revistas y atracciones FAMILIA BELL, cuyo espectáculo encantador será por demás grandemente aplaudido, pues es la compañía en su género más completa que recorre el mundo entero.

En LA FAMILIA BELL abundan números musicales, revistas Sketchs, comedias, dramas ventriloquia y haciéndolo todo con gran maestría maravilla por su originalidad y prodigios.

LA FAMILIA BELL actuará en las dos secciones y siempre variando el programa pues su repertorio extensísimo le permite gastarse el lujo de dar a conocer nuevo constantemente.

Grandes han sido los éxitos de esta compañía en los coliseos de Norte América así como en la propia Europa, y por ello Orozco, no ha vacilado un solo instante en cubrir con ellos el vacío que deja su ya famosa compañía de revistas y variedades, que pronto reaparecerá con un estreno que será una sorpresa.

La función de hoy será en dos secciones siendo la primera a las 8 con la película UN HOMBRE DE ACCION por Douglas Mac Lean y después presentación de la Familia Bell, y la otra sección será a las 10 con películas y fin de fiesta por la propia compañía de revistas y atracciones.

Mañana: — Gran Matinee infantil que comenzará a la una con películas cómicas y del West así como también la actuación de LA FAMILIA BELL con números que harán las delicias de chicos y mayores. 1011—1 d 19.

ORDONEZ

¡Ya Llegaron!

LOS DISCOS QUE SE HABIAN AGOTADO DEL CANTANTE IDOLO DE LA HABANA

PRECIOS: $1.50

153,147 LOS GAVILANES. Salida de Juan.
LOS GAVILANES. Milonga.

153,123 LOS GAVILANES. La quiero.
LA BAYADERA. Oh, Bayadera!

153,142 DIOS SALVE AL REY. Salida del Rey.
DIOS SALVE AL REY. Venía mi pastora.

153,145 DIOS SALVE AL REY. Canción bohemia.
DIOS SALVE AL REY. El doblón.

153,149 LAS GOLONDRINAS. Sereía.
LAS GOLONDRINAS. Estrella de mi camino.

B. BARRIE

O'REILLY 57

(Casi esquina a Aguacate)

Teléfono A-3262. Habana.

4641 1d.-19

Magnífica Oferta

Con motivo de las Fiestas de la Patria

En nuestras dos amplias vidrieras exhibimos:

Valiosos estuches conteniendo 5 piezas para el tocador, en fino esmalte de color, desde $15. Estuches para manicure en diversos tamaños y en la misma calidad de esmalte, desde $4. Jarrones pintados artísticamente, de porcelana de Checo-Eslovaquia, desde $1.25.

La seccion X

OBISPO 85

PAYRET HOY DEBUT DE LA COMPAÑIA DEL TEATRO "ACTUALIDADES" CON "EL VIAJE DEL GENERAL" Y "MELOCOTONCITO 1926"

Grande ha sido la demanda de localidades para la función inaugural de la temporada de la compañía de revistas y variedades del teatro Actualidades, que bajo los auspicios de la sociedad habanera, comienza en la noche de hoy en el rojo coliseo.

El orden del espectáculo de esta compañía en el teatro Payret será como viene sucediendo en el coliseo de la calle de Monserrate, es decir, dos secciones diarias, que comenzarán a las 8 y a las 10, con la proyección de cintas cinematográficas, siendo el precio de las localidades el inalterable de ochenta centavos la luneta y el de veinte centavos la tertulia.

Una selección espléndida ha hecho nuestro amigo Orozco, el incansable empresario, para poder con ella sentar una vez más su bandera en el mástil más alto de los triunfos.

La sección inaugural será a las 8, con la exhibición de una bella cinta cinematográfica y después la compañía de revistas bajo la dirección del gran actor y fecundo escritor Teófilo Hernández presentará la divertida revista de gran movimiento escénico y de ambiente cubano, que ha sido un acierto de sus autores los señores López Brillas y Hernández, titulada EL VIAJE DEL GENERAL, finalizándose la tanda con la presentación de la maga de los cantos regionales españoles Emilia Benito, esa cantante todo alma y todo vida y que tanto quiere el público habanero.

Para la segunda sección que comenzará a las 10 está dispuesto el estreno de la linda opereta MELOCOTONCITO 1926, algo original lleno de belleza y colorido en donde tanto se lucen todos los componentes de la compañía, pues su decorado, vestuario, bailables y música alcanzarán una vez más la admiración de quien la contemple.

MELOCOTONCITO 1926, tiene una música inspiradísima y un argumento basado en el escándalo neoyorkino, en donde la "inquietante" y frívola, Melocotoncito hiciera sufrir tanto a "su" papaito, ese millonario que con sus excentricidades ha llegado a alcanzar una verdadera popularidad universal, finalizando la función con números por Emilia Benito.

Como podrá notarse, nuestro amigo Orozco se presenta en PAYRET, con lo bueno de su repertorio, y, por ello tenemos la seguridad que el mayor de pues la sociedad habanera se dará cita en el rojo coliseo para con su presencia dar mayor esplendor al espectáculo que con toda brillantez se inaugura hoy.

Mañana habrá una espléndida matinée a la una y media en donde se pondrá EL VIAJE DEL GENERAL y por la noche se estrenará la revista ¡QUE VERANO! a las 8, y EL VOTO FEMENINO a las 70.

Cartel nuevo diariamente, este es el lema de Orozco.

1179. 1d 19.

PRINCIPAL DE LA COMEDIA: HOY "PIO MUSSOLINI," POR LOPEZ SOMOZA

El "Principal de la Comedia" está actualmente monopolizando la atención del público en lo que a espectáculos teatrales se refiere. Las funciones de temporada popular de verano se ven diariamente concurridísimas y durante el día el teléfono del "Principal" —A-6737—no deja de sonar un momento, conectado por la infinidad de personas que se interesan por el magnífico espectáculo que la empresa del citado coliseo les está ofreciendo por precios verdaderamente inverosímiles, porque, hablando con toda franqueza, nunca se ha visto en la Habana una compañía de tan alta calidad como la del "Principal" por los precios ultramódicos de UN PESO la luneta y SESENTA CENTAVOS la butaca.

Para la función de esta noche se ha escogido la graciosísima comedia de Torres del Alamo y Asenjo "Pio Mussolini". Esta obra dejó de representarse cuando aún llenaba el teatro, por ese afán de la empresa de ofrecer novedades al público; pero como quiera que fueron muchos los que se quedaron sin verla y muchos los que han manifestado a la empresa su deseo de conocerla, ésta ha decidido llevarla hoy a escena.

"Pio Mussolini" es una obra comicísima, en la que Rafael López Somoza, el estupendo actor cómico, hace verdadero derroche de gracia. No deje de verla esta noche, si tiene ganas de reir como pocas veces lo habrá hecho en su vida.

Estamos en vísperas del 20 de Mayo, día memorable para la patria. Infinidad de personas se proponen pasar regocijadamente este día, y dónde mejor que en el "Principal"?

La empresa del afortunado coliseo ha dispuesto celebrar mañana, como el caso lo merece, las Bodas de Plata de la obra de más éxito del año, es decir, de "La Tela". Tarde y noche subirá mañana a escena "La Tela". "La Tela", por última vez. Quiere decirse que coinciden sus Bodas de Plata con la retirada, esta vez definitiva, del cartel.

Mañana, pues, se les ofrecen los dos últimos "chances" a los que no han visto esta obra o desean verla nuevamente. Eso sí, deben darse prisa porque de lo contrario no hallarán localidades. El pedido es enorme.

El sábado, tarde y noche, "La familia es un estorbo", otro alarde de gracia verdaderamente excepcional.

Pronto "El Casto Libertino", algo así como el "acabóse" en materia de teatro cómico. 1146—1 d 19.

CINE CAMPOAMOR

EL REGIO ESTRENO DE HOY. UNA AVALANCHA DE SUPERPRODUCCIONES QUE SE ESTRENARAN PROXIMENTE

Día grande es el de hoy para los asíduos concurrentes a este cine: se estrena una película de Gloria Swanson, la artista que con más admiradores cuenta en todos los países, y cuyas producconnes son siempre venero de fortuna para sus exhibidores. DELIRIOS DE GLORIA, que tal es el título de la cinta en cuestión, tiene un argumento lleno de situaciones humanas, naturales, de tal modo que cada uno de los que la contemplan podrá encontrar en ella algo de su propia alma. Esta bella superproducción de la casa Paramount se pasará por primera vez en la tanda de la una, y en todas las restantes acostumbradas en este cine, siendo acompañada en los turnos elegantes de tarde y noche por una preciosa partitura musical especialmente adaptada al ambiente de la obra. Permanecerá en los carteles hasta el día 22 domingo, en que se volverá a exhibir después de la matinee infantil. Para esta prepara la empresa un programa estupendo, en que habrá para todos los gustos.

Para el día primero de junio tiene reservada la dirección de este teatro siempre tan concurrido por la sociedad elegante una obra que ha de llamar poderosamente la atención de los verdaderos aficionados al buen cine. Lujoso argumento, pasión, sacrificio y el triunfo de un verdadera amor que todo lo vence con su poder sentimental tal es en síntesis la trama de esta bella joya del cinema. Y agreguemos que sus protagonistas principales son la gloriosa Gloria Swanson y el famoso ex-cantante del teatro Metropoitan de New York, nuestro bien conocido Andrés Perelló de Segurola. Con estos elementos no e saventurado afirmar que el teatro Campoamor batirá su propio record de concurrencia durante los días de su exhibición. Se titula esta bella cnta EL AMOR DE SUNYA.

Entre los varios estrenos que para después de esa fecha prepara la empresa, figuran en primer lugar, la encantadora cinta interpretada por Norma Talmadge: LA PALOMA, sentimental y exquisita, que ha de ser muy admirada: EL TUNANTE ADORABLE, por ese actor de líneas es Jhon Barrymore. Además en breapolinas y elegancia inimitable que ve será reestrenada una cinta nueva de LA HERMANA BLANCA, la gloriosa cinta de Lilliam Gish y Ronald Colman.

995 1 d-19

FAUSTO y CAMPOAMOR

HOY ◇ GRANDIOSO ESTRENO EN CUBA ◇ HOY

EN TODAS LAS TANDAS

La notable superproducción "PARAMOUNT"

Delirios de Gloria

"STAGE STRUCK" ENGLISH TITLES

por la encantadora

Gloria Swanson

LUJO ARTE BELLEZA

SENSACION ROMANCE PASION

a Paramount Picture

AMERICA ADVERTISING A-9638

EN FAUSTO Se hará un hermoso prólogo adaptado al asunto de la película con gran lujo, y cantado por un barítono, una soprano y un tenor.

EN CAMPOAMOR

En las tandas elegantes de 5 y 9½. Gran prólogo bailable titulado

SUEÑO ORIENTAL

Por la célebre bailarina americana GLORIANNE HOLLIS

CINE OLIMPIC

HOY A CAZA DEL HOMBRE POR LEATRICE JOY

Para las tandas elegantes de 5 y 15 y 9 y 30 se anuncia la producción "A CAZA DEL HOMBRE" por Leatrice Joy y Tom Moore.

A las 8 y 30: "El Caballero de Londres", por Ivor Novello.

Mañana viernes, 20 de Mayo, la película basada en la novela EL JOROBADO DE NUESTRA SEÑORA DE PARIS, por LON CHANEY y PATSY RUTH MILLER.

En la matinee de mañana viernes: HAROLD LLOYD en AY MI MADRE, RICHARD BARTHELMESS en LA ESPADA VENGADORA, LEATRICE JOY y CHARLES RAY en LA VIUDA DE NADIA.

El sábado: DISCIPULO DEL DIABLO por MONTE BLUE.

El domingo, a las 5 y 15 y 9 y 30: UN AMANTE PERFECTO por JOHN GILBERT.

En la próxima semana MALVALOCA. 1001—1 d 19.

CINE NEPTUNO

Para las tandas elegantes de hoy se anuncia la producción de la Universal Pictures titulada MIGUEL STROGOFF o EL CORREO DEL ZAR basada en la novela del mismo nombre de Julio Verne. Una producción muy interesante y hecha gran parte de ella en colores.

A las 8 y 30 NITCHEVO o LOS CABALLEROS DEL MAR, la extraordinaria producción francesa en que aparece por primera vez la escuadra de la nación.

Mañana viernes 20 de Mayo: EL JOROBADO DE NUESTRA SRA. DE PARIS, la famosa novela de Victor Hugo, interpretada por el hombre de las mil caras Lon Chaney y Patsy Ruth Miller.

El sábado EN LA VIDA DE CADA MUJER, por Lloyd Hughes, Virginia Valli y Stuart Holmes.

El domingo a las 5 y 15 y 9 y 30: BEAU GESTE, por Ronald Colman, Alice Joyce, Neil Hamilton, Mary Brian y Noah Berry.

999 1 d-19

SE REJUVENECIO VEINTE AÑOS

Un remedio casero para las canas.

La señora E. H. Boots, dama distinguida de Buchanan Country, Iowa, que en poco tiempo logró hacer desaparecer sus canas, explica la manera de conseguirlo:

"Cualquiera dama o caballero puede hacer que su cabello recobre la apariencia de la juventud con el siguiente simple remedio que puede prepararse en casa. Añádanse a medio litro de agua 28 gramos de "bay rum", una cajita de Compuesto de Barbo y siete gramos de glicerina, y agítese bien. Estos ingredientes pueden obtenerse por poco dinero en cualquier botica. Aplíquese esta preparación al cabello en días alternados hasta que las canas estén lo suficientemente teñidas. La preparación no mancha el cuero cabelludo, ni es grasienta y no se cae con el roce del peine o del cepillo. Por devolver al cabello su color natural, la persona que use esta mixtura se rejuvenecerá mucho.

Dolores de Muelas se quitan con RELAMPAGO No quema la boca

CINE TRIANON

A las 5 y cuarto y 9 y media hoy, se exhibe una de las producciones más interesantes y conmovedoras que se han presentado hasta ahora en la panlla. Se trata de MIGUEL STROGOFF o EL CORREO DEL ZAR, producción Universal basada en la novela del mismo nombre de Julio Verne. MIGUEL STROGOFF O EL CORREO DEL ZAR tiene más de la mitad en colores que le dan una belleza extraordinaria.

A las 8 y media, CABECITA ROJA, por Kenneth Harlan.

Mañana viernes 20 de mayo, DISCIPULO DEL DIABLO, por Monte Blue. El sábado EL HIJO DEL SHEIK, por Rodolfo Valentino y Vilma Banky. Esta producción se repite a instancias de gran número de familias que así lo han solicitado. Vilma Banky que trabaja en esta película es la misma que tanto gustó en UNA NOCHE DE AMOR. Bellísima luce también aquí la ya querida Vilma.

El domingo a las 5 y cuarto y 9 y media, EN LA VIDA DE CADA MUJER, por Lloyd Hughes, Virginia Valli y Stuart Holmes. Una película de lo más apropósito para domingo, ya que además de tener un sólido argumento tiene un gran lujo y muchas novedades en su presentación.

1103. 1d 19.

CINE WILSON

Regio programa el de hoy en este fresco y elegante teatro cinema, reestrenándose en tandas elegantes de 5 y cuarto y de las 9 y 45 p. m., la super joya en 9 actos, por Getta Gaudal, Victor Varconi y Henry B. Walthall, titulada LUCHA DE AMOR.

En tanda inicial de la noche, a las 8 y cuarto, comedias y a las 8 y media p. m., Agnes Ayres y Rocque Feiloy, en LA HORRIBLE VERDAD.

Mañana, formidable matinée de 1 y a 5 p. m., con las super joyas LA CAZA DEL HOMBRE, por Leatrice Joy y Tom Moore; UNA NOCHE DE AMOR, por Ronald Colman y Vilma Banky; y NUESTRA TORRE DE EN SUEÑOS, por Marion Nixon y Edward Everett Horton; y actuación de la encantadora niña Leonorcita Prat en nuevos números de couplet y bailes; para esta matinée regirá el precio de cuarenta centavos la luneta y treinta centavos los niños.

Por la noche, a las 9 y media, tanda doble con LA CAZA DEL HOMBRE, por Leatrice Joy, y UNA NOCHE DE AMOR, por Ronald Colman y Vilma Banky.

Sábado próximo MALVALOCA, de los hermanos Quintero.

Domingo 22. MUJERES A LA MODERNA, por Laura la Plante y James Kirkwood; EL AMOR ES CIEGO, por Antonio Moreno; y EL HIJO DEL SHEIK, por Rodolfo Valentino y Vilma Banky.

Sábado 28, debut de la pareja Berta y Silvio Zienghenit, rivales de Narcisín, espectáculo maravilloso, regia presentación, y estreno de la super joya clásica por la eximia Gloria Swanson, DELIRIOS DE GLORIA.

1003. 1d 19.

GRAN TEATRO

PAYRET

HOY, GRAN DEBUT, HOY

De la compañía de revistas y variedades del teatro

"ACTUALIDADES"

bajo la dirección del actor y autor TEOFILO HERNANDEZ

Empresa: C. OROZCO

Con la simpática revista de ambiente cubano de los autores López Brillas y Hernández con música de los Maestros Muguerza, Monteagudo y Fernández Vilá,

EL VIAJE DEL GENERAL

y la linda opereta en un acto y 3 cuadros de los mismos autores con música del Maestro Muguerza y un bellísimo decorado y preciosos bailables

MELOCOTONCITO 1926

"PAPAITO" muy satisfecho, sentado sobre sus millones contempla y acecha a estas lindas "girls" sin saber cuál escoger... (Fantasía de la Opereta "Melocotoncito 1926".)

PRIMERA TANDA:—De 8 a 9 la película Joya por Huntley Gordon y Mae Busch "UN VIEJO AMOR", y de 9 a 10 "EL VIAJE DEL GENERAL", con un final por EMILIA BENITO.

SEGUNDA TANDA.—De las 10 en adelante con la película "PARIENTES OPTIMISTAS" y la linda opereta "MELOCOTONCITO 1926", terminándose la función con variedades por la genial EMILIA BENITO.

LUNETA, 80. TERTULIA, 30.

Mañana: En matinée películas y la revista "EL VIAJE DEL GENERAL" y por la noche a las 8 "¡QUE VERANO!", y a las 10 la revista "EL VOTO FEMENINO".

Teléfonos para separar localidades e informaciones, A-7557 y M-4276

HOY GRAN DEBUT EN EL TEATRO

"ACTUALIDADES"

De la compañía de revistas y atracciones

FAMILIA BELL

Excelente espectáculo que presenta números de verdadero valor, pues es ameno y variado contando con Revistas, Sketchs, Comedias, Dramas, Ventriloquias, números musicales y otras escentricidades sumamente aplaudidas en Méjico, Europa y Norte América.

La FAMILIA BELL como de costumbre actuará en las dos tandas. Una a las 8 y otra a las 10 y siempre con diferentes números en combinación de las mejores películas cinematográficas.

4654 1d 19

M.E.C.D. 2016

LAS TELAS DEL DIA

De todas estas telas tenemos un surtido asombroso de colores y estampados de última moda.

VOILE CHIFFON DE SEDA ESTAMP.	a	$ 1.50
GEORGETTE ESTAMPADO.	"	" 2.50
CREPE METEORO ESTAMP.	"	" 2.50
WARANDOL BELGA—hilo puro—a 0.45 y.	"	" 0.60
HOLAN DE PURO LINO—en colores—	"	" 0.65
BRAMANTE BELGA,—en colores—.	"	" 0.85
VOILES SUIZOS ESTAMP y c|e., desde 0.30 hasta.		" 1.25
GUARNICIONES RECHELIU—desde 1.75 hasta.		" 2.75
LINOLAN ESTAMPADO—a 0.30 y.		" 0.45
BATISTAS SUIZAS ESTAMP.	"	" 0.45
OPAL SUIZO c|e. desde 0.40 hasta.		" 0.65

Y SEDAS DE TODAS CLASES.

NOTA: Mandamos nuestro muestrario general a domicilio. Pídalo por teléfono.

"LA ELEGANTE"

DOS CASAS CON PRECIOS DE ALMACEN

NEPTUNO 48 CASI ESQUINA A AGUILA — Teléfono M-1799

MURALLA Y COMPOSTELA — Teléfono A-3372

HABANERAS

VIENE DE LA PAGINA 7

EN LA CAPILLA DE LA SALLE

LA BODA DE L DOMINGO

Boda matinal.
De rango elegante.
Está concertada para las once del domingo próximo en la Capilla del Colegio de La Salle, calle 13 entre B y C., en el Vedado.
La novia, Margarita Pérez y Picó, es una señorita encantadora.
Muy bonita.
Y tan buena como bonita.
Margot, como todos la conocen familiarmente, unirá para siempre sus destinos a los del joven profesor José Valls, director del Conservatorio La Milagrosa.
Una figura simpática de nuestro mundo musical el notable violinista.
Valenciano.
Como Aurora Buades.

Bendecirá la unión de Margot y Pepe, el Padre Basilio de Guerra, Comisario de la Orden Franciscana en Cuba, en representación del Padre Alberto Garay, que se encuentra en Nueva York.
Designados están los padrinos, que serán la respetable señora Dolores Cuenca de Beltrán, madre del novio y el padre de la bella fiancée, señor Manuel Pérez Remior.
Testigos.
Por la gentil Margot.

El señor Bernardo Solís, Presidente del Banco del Comercio y los señores Jesús Camín, Rafael Reboredo y Emilio G. Zarracina.
Otro testigo más.
El cronista que suscribe.
El Conde del Rivero, Presidente de la Empresa del DIARIO DE LA MARINA, firmará el pliego matrimonial como testigo por parte del profesor Valls.
Además, el doctor Gerardo Fernández Abreu, Rector de la Universidad de la Habana.
El doctor Salvador Salazar.
El señor Joaquín Pina.
Y el señor Venancio Carballo.
Como distinción especial al novio actuarán también de testigos suyos el Reverendo Hermano José Netelmo de Jesús, Director del Colegio de La Salle y los Directores del Colegio San José de Marianao y del Colegio de los Maristas, de la Víbora.

La parte musical de la ceremonia, encomendada a la dirección del maestro Francisco Sauri, organista de la iglesia de la Merced, será magnífica, esplendidísima.
La señora María Fantoli de Carrasco, dotada de una bella voz de soprano, ha brindado su concurso.
Cantará una Plegaria.

Con acompañamiento de orquesta.
Gran orquesta de profesores que ejecutará la marcha nupcial que ha compuesto en obsequio de los novios el distinguido maestro Carlos Fernández.
En el momento de la bendición se oirá la música de Thais, en la sublime parte de "la meditación", ejecutada por un aventajado discípulo de violín del novio, el joven Salvador Alcón, a quien acompañará en el órgano el expresado maestro Carlos Fernández.

A la ceremonia del matrimonio seguirá la misa de velaciones, oficiando el Padre Celestino Fernández, Capellán del Colegio de La Salle.
Serán los padrinos los padres de la novia, el señor Manuel Pérez Remior y su distinguida esposa, Juanita Picó.
Engalanada como nunca aparecerá en la mañana del domingo la Capilla de La Salle.
Lucirá un gran decorado.
De plantas y de flores.

Encomendado ha sido al fino y exquisito gusto de la Casa Trias.
Precioso el aspecto que ofrecerá tanto la nave central como el bello y artístico altar mayor.

Dalias y gladiolos, con las imprescindibles callas, predominarán en el conjunto floral.
Algo que será un primor.
Digno de Trias.

Cuanto al ramo de mano, ofrenda cariñosa de un cronista, será una de esas creaciones a que tan acostumbrados nos tiene el gran jardín del Vedado.

Tanto al profesor Valls como a su linda elegida Margot llegan a diario regalos.
Numerosos los que ya poseen.
Joyas, objetos de arte, etc.

Continúa en la página ONCE

"CHEZ PERROQUET"

Reapertura del gran salón para familias.

Helados, Refrescos, Bombones, Dulces, Frutas y Lunch.
El mejor repostero de la Habana.
Especialidad en servicios para Bodas y Fiestas.
CALZADA esq. a B. VEDADO. Telfno. F-3235.

Nota.—Rápido servicio a domicilio.

4219 8 12 15 19 23

25 AÑOS DE LIBERTAD

en que todos nos dimos gusto tomando el mejor café del mundo: el sin rival de "LA FLOR DE TIBES".

A-3820 BOLIVAR, 37. M-7623.

LA ISLA DE CUBA

MONTE 55-57

LA CASA MAS POPULAR — LA QUE MAS BARATO VENDE

No compre vestidos para las suntuosas fiestas que se celebrarán para conmemorar las bodas de plata de la República sin ver antes nuestros precios

VENTA ESPECIAL

VENDEREMOS A 10 PESOS CADA UNO.

Vestidos de Crepé de Seda, Modelo Sport, color entero combinados con Sedas Estampadas, en diversos colores de moda.

VENDEREMOS A 15 PESOS CADA UNO.

Bonitos Vestidos en Flat Crepé y Georgette, en una gran variedad de estilos: plisados, bordados y con alforzas, en gran variedad de colores.

VENDEREMOS A 18 PESOS CADA UNO.

Primorosos Vestidos, Modelos de París, en Crepé Lavable y Georgette, ricamente adornados con Hebillas y Cinturones y Fantasías más originales.

VENDEREMOS A 20 Y 25 PESOS CADA UNO

Lindísimos Vestidos-Modelos para Sport, Tarde y Noche, en Crepé, Georgette y Chiffón, finamente bordados en seda y oro; algunos con plisados y tachones, otros con plisados y flores. En los colores más en boga.

TENEMOS TAMBIEN UNA HERMOSA COLECCION DE VESTIDOS DE NOCHE, EN GEORGETTE Y CHIFFON, ADORNADOS Y PALLE Y CUENTAS DE CRISTAL Y BORDADOS EN SEDA Y ORO. MODELOS DE ALTA FANTASIA.
LOS EXHIBIMOS Y VENDEMOS EN LOS SALONES DEL PRIMER PISO EN EL QUE HALLARA USTED TAMBIEN INTERESANTISIMOS MODELOS DE SOMBREROS DE VERANO, TRAIDOS EXPRESAMENTE DE PARIS PARA LAS PROXIMAS FIESTAS.

EL OBSEQUIO DEL DIA

PRECIOSOS CAMISONES DE JERSEY A $1.25
REBAJADOS DE $1.75

PANTALONES BLOOMER DE JERSEY A $0.75
REBAJADOS DE $1.25

EN LOS COLORES: ROSA Y SALMON

TELEFONO A-1112

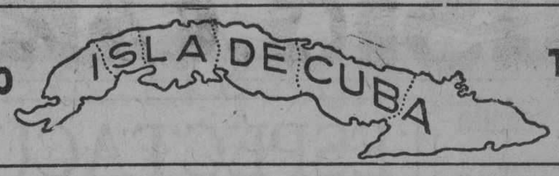

TELEFONO A-1112

LA MODA ACTUAL

Un elegante modelo estilo Sport con dos piezas en Foulard abrillantado, combinado en rayas de colores.

"LA SIRIA"

Neptuno, 117, casi frente a Perseverancia. Tel. U-5060.

4629 1d 18

VIDA OBRERA

LA CONFEDERACION NACIONAL OBRERA DE CUBA

El Comité Ejecutivo de la Confederación, ha iniciado los trabajos de organización y unificación del proletariado así urbano como campesino.
En su último comunicado da cuenta de la reunión celebrada por los representantes de las organizaciones obreras de Cienfuegos, en la que estuvieron casi todos los gremios representados a excepción de aquellos que debido al poco tiempo mediado entre la convocatoria y la reunión, no pudieron localizarse sus Directivas.
En aquella reunión se acordó celebrar un Congreso Local Obrero el día 29 de mayo, convocado por los presidentes y secretarios que asistieron a la citada reunión. La sesión del Congreso Local, dará comienzo a las ocho de la mañana, y en él se dará cuenta de haberse adherido los representantes mencionados a la Confederación Nacional, y se expondrá la conveniencia de formar una nueva Federación Local por las colectividades de trabajadores radicadas en Cienfuegos.

LOS GREMIOS DE CARDENAS

El delegado que visitó a los trabajadores de la Perla del Sur, giró también una visita a Cárdenas, donde reunió a la representación de los Gremios locales dejando de concurrir la Delegación de la Hermandad Ferroviaria por estar sus miembros en el trabajo.
Como los obreros de Cienfuegos acordaron celebrar un Congreso Local, el que tendrá efecto el 12 de junio, bajo los auspicios del Comité Conjunto que actuó en la fiesta del Primero de Mayo, celebrada en la referida ciudad.

LOS OBREROS DE MATANZAS

Actualmente se gestiona la constitución de una Federación Local de las organizaciones obreras de Matanzas.

LA LABOR UNITARIA DE LA CONFEDERACION

Termina el comunicado a que hemos hecho referencia con los siguientes párrafos:

"Esta colectividad se propone continuar la labor unitaria que ha comenzado con tanto éxito en el presente mes enviando delegados a las principales ciudades de la isla.

Los compañeros que se encargan de dirigir la correspondencia han podido observar que en todos los sectores de la vida obrera se manifiesta ese intenso movimiento pro-unidad. Además de haber recibido infinidad de comunicaciones de las colectividades confederadas, han llegado a nuestro poder muchas cartas de otras organizaciones, entre las que pueden citarse las de seis delegaciones de la Hermandad Ferroviaria de Cuba, más de quince de elas Sociedades de Torcedores, así como muchísimas de los puertos de Cuba, en las que muestran su adhesión a la Confederación.

Pro Amnistía de los trabajadores. La Confederación Nacional Obrera de Cuba ha acordado iniciar una campaña en favor del proyecto de Ley de Amnistía presentado al Congreso, a fin de incluir en él a todos los compañeros que por su actuación en el seno de nuestra clase cumplen condena o están procesados, en todo el territorio de la isla.

Teniendo en cuenta ese carácter general de nuestros acuerdos, que tienden a abarcar a todos los perseguidos por la justicia burguesa, nos dirigimos por este medio a todas las colectividades obreras de Cuba, a fin de que nos comuniquen si alguno de los directivos o sindicados de sus organizaciones se encuentran procesados o condenados a consecuencia de su acción en favor de nuestra clase, y las condiciones en que se hallare el proceso, así como el delito porque están radicadas o han sido dictadas las sentencias".

LOS MAESTROS PLOMEROS

Han celebrado Junta General los maestros plomeros, discutiendo los asuntos administrativos y de carácter social, que figuraban en la orden del día.

C. ALVAREZ.

HERIDOS GRAVES EN UNA REYERTA EN MATANZAS

Quedó en libertad el dueño del depósito de tabacos que se quemó hace algunos días

MATANZAS, mayo 18.—Se privó de la vida en la madrugada de hoy, por venir padeciendo una dolorosa y cruenta enfermedad, el doctor Andrés Parra Gil, de 51 años de edad, natural de España y vecino del hotel "París", situado en la Calzada de Tirry número 60..
El doctor Parra, para consumar sus propósitos, utilizó un revólver de su propiedad, haciéndose un disparo en la sien derecha.
Era el desdichado caballero desaparecido hijo político del propietario del citado hotel, don Lorenzo Zabala, y con su muerte queda llena de luto y de dolor su viuda, la señora Florinda Zabala.
Dos hijos ,ya hombres, Andrés y Lorenzo, forman la prole del matrimonio que acaba de ser destrozado por el infortunio.
El sepelio del doctor Parra será mañana, a las ocho y media, partiendo el cortejo del mencionado hotel "París".

Una fiera reyerta sostuvieron dos hombres anoche frente al solar yermo conocido por "El Basurero", situado en la calle de Santa Isabel.
Los contendientes resultaron heridos a consecuencia de su enconada lucha.
En la Estación Sanitaria fueron asistidos por el doctor Rodríguez López, médico de guardia, Santiago Ramírez, de 25 años, soltero y vecino de San Vicente 12, y José Bea González, de 31 años, soltero y vecino de San Juan de Dios 93.
Bea presentaba lesiones sin importancia, pero en Rodríguez encontró el médico heridas graves que le fueron producidas con una afilada navaja barbera, y después de curado fué remitido al Hospital Civil para su completa asistencia.

EN LIBERTAD

Ha sido puesto en libertad, sin fianza, el señor Manuel Alonso, dueño del depósito de tabacos quemado en la madrugada del sábado.

UNA AMBULANCIA PARA EL CENTRO DE SOCORRO

Hoy ha llegado a esta ciudad la ambulancia que ha sido adquirida por suscripción popular para el Centro de Socorro Municipal, y que en memoria de aquel médico matancero recientemente fallecido, que hizo de la Casa de Socorro su templo de más devoción, lleva el nombre de "Antonio Font Cuesta".
La nueva ambulancia, una de las mejores existentes en Cuba, está provista de todos los adelantos modernos. Tiene dos camillas, botiquín, gavetas para instrumentales, dos sillas, lavabo, alumbrado eléctrico interior y todo lo necesario para prestar la primera cura en el mismo lugar donde se encuentre el herido a quien vaya a auxiliar.—Carlos M. Gómez.

INFORME SOBRE LOS CERTIFICADOS PRE-NUPCIALES

Fué presentado por el Dr. López del Valle conociendo del mismo la Junta Nacional de Sanidad

Bajo la presidencia del doctor Fernando Rensoli y con asistencia de los doctores Ignacio Remírez, Matías Duque, Domingo Ramos, Francisco Pérez López Silvero, Antonio Díaz Albertini, Francisco J. de Velasco, Néstor Mendoza, Juan A. Cosculluela, Gonzalo E. Aróstegui y José A. López del Valle que actuó de Secretario, sesión la Junta Nacional de Sanidad y eneficencia tratando el siguiente particular.

Aprobar el acta de la sesión anterior.

Acto seguido, se concede la palabra al doctor López del Valle a fin de que se dé lectura a un extenso informe a virtud de ponencia que le fué conferida por la Junta relativa a los certificados de salud prenupciales y los distintos procedimientos y legislaciones que a este respecto han sido puestos en práctica por distintos países.
El doctor López del Valle relata de una manera extensa y con citas y procedimientos empleados por diferentes países y en distintas épocas al objeto de evitar la propagación de ciertas enfermedades y contribuir a los trabajos de Eugenesis y Homicultura que ya en Cuba se habían iniciado por los profesores Eusebio Hernández y Domingo Ramos y analisa las ventajas de determinados procedimientos y los inconvenientes y críticas objetadas por distintos autores y termina recomendando como paso previo se adopten los siguientes acuerdos:
1.—Iniciar una intensa obra de educación Eugénica popular. Ha de tener como base, la especial preparación en la materia de los maestros de instrucción primaria y superior para que estos cada día y como nuevo evangelico den a conocer a sus alumnos, iniciando a los niños en los conocimientos y ventajas de la Eugeneis y de la Homicultura.— Tal conferencias sobre el asunto en distintos Centros y Asociaciones, en fábricas y talleres y donde quiera que resulte útil esa obra de educación publicando folletos y carteles, instrucciones populares e indicando la utilidad práctica que ofrece al individuo y a la patria el mejoramiento de la especie humana, el cultivo del hombre y los medios que conducen a tan hermosa finalidades.
2.—Recomendar a todo el que va ya a contraer matrimonio, el que se someta a un reconocimiento médico con objeto de conocer su estado de salud y hacer público que no deberán contraer matrimonio mientras se encuentren en un período infectante los atacados de las siguientes enfermedades: (a) las venereas.—(b) la tuberculosis pulmonar .—(c) la epilepsia, la corea y otras afecciones nerviosas con evidentes manifestaciones.—(d) la lepra.
3.—Para facilitar a todo aquel que espontaneamente lo solicite la práctica dé los oportunos reconocimientos se deberá establecer en las Jefaturas locales de Sanidad un servicio que lleve a cabo con carácter gratuito esos trabajos y la expedición de certificados.— Desde luego que podrán aceptarse los certificados de los Profesores Médicos particulares.—El Profesor Ruzicka miembro de la Sociedad Checo-Eslovaca de Eugenesis ha presentado a este respecto un proyect oen el que solicita que esos certificados sean expedidos "por médicos calificados" considerando como tales, a los que hayan cursado estudios especiales de Eugenesis particular este que en Cuba esta comprendido al crear en el Instituto Finlay un curso de la materia.
4.—Aprovechar la celebración del próximo Congreso de Eugenesis y de Homicultura en la Habana, para un proyecto de organización de dispensarios especiales de Eugenesis y de Homicultura, encargados de las consultas médicas especiales, de la propaganda higiénica sobre esos problemas y los documentos que comprendan historial clínico de los antepasados.
La Junta aprueba por unanimidad el informe del doctor López del Valle con un voto de felicitación por éste interesante trabajo y encarga al doctor Domingo Ramos para que prepare dos ponencias sobre la inmigración como factor biológico y otras sobre establecimientos de oficinas para registros Genealógicos.

NOTICIAS DE PALACIO

UNA COMISION DEL CENTRO DE LA PROPIEDAD URBANA PRESENTARA VARIOS DE SUS ASUNTOS AL JEFE DEL ESTADO

Una comisión del término municipal de Yaguajay visitó al señor Presidente de la República en solicitud de determinadas mejoras públicas para aquella localidad

Le ha sido concedida audiencia por el señor Presidente de la República a una comisión del Centro de la Propiedad Urbana de la Habana, la que dará cuenta al Jefe del Estado de los problemas que se vienen presentando a los propietarios con motivo de la situación del Acueducto de Vento, los cobros de pluma de agua y las licencias para construcciones.

EL PAGO A LA POLICIA NACIONAL

Continúa aún el problema del pago a la Policía Nacional. Las dificultades en ese sentido siguen en pie. Difícilmente cobran con oportunidad los guardadores del orden.
Para tratar sobre el asunto en cuestión, conferenció durante largo rato en la mañana de ayer, el Jefe del Cuerpo General Pablo Mendieta con el Jefe del Estado.
Mendieta hizo constar al Presidente, las gestiones que venía realizando cerca del Alcalde Municipal y del Secretario de Obras Públicas, para obtener la situación de fondos necesarios para el pago del mes de marzo.
Al abandonar Palacio el Jefe de la Policía, dijo a los reporters, que el general Machado, le había ofrecido actuar directamente en el asunto.

LOS DAÑOS QUE CAUSO EL CICLON EN HOSPITALES Y ASILOS

En la mañana de ayer le fué entregado al señor Presidente de la República el primer ejemplar de un folleto que acaba de editar la Secretaría de Sanidad y Beneficencia, en el que constan los créditos concedidos y empleo que se les diera, para reparar los daños que causara el huracán que azotó a la Isla de Cuba en el pasado año de 1926, en los Hospitales, Asilos y otras dependencias de la citada Secretaría.
El Presidente agradeció el obsequio.

PERSONAS RECIBIDAS POR EL HONORABLE SEÑOR PRESIDENTE

Según nota que nos ha sido facilitada por los Comandantes Ayudantes Galis y Firmat, se entrevistaron ayer con el señor Presidente, los señores:
Doctor D. De Para, Alcalde de Camaguey; doctor V. Rodríguez Barahona; doctor J. M. Barraqué; General Alberto Herrera; doctor Julio de la Torre; General Pablo Mendieta; señor José R. Barceló; señor Juan C. Zamora, General José B. Alemán, doctor Clemente Vázquez Bello; doctor José Guerra López.

SOLICITANDO MEJORAS PARA YAGUAJAY

Los representantes a la Cámara, señores Elio Alvarez y doctor Francisco Zayas Arrieta, estuvieron en la mañana de ayer en Palacio, acompañando al director del periódico "El Debate", del término municipal de Yaguajay, en la provincia de Santa Clara, para solicitar mejoras públicas para dicha localidad.
Los citados señores no lograron entrevistarse con el señor Presidente.

M. GOMEZ
Monte 81
ESQUINA A REVILLAGIGEDO

WASHINGTON SPORT
FELIX GARCIA

TELEFONO: M-2697

DISEÑOS de TRAJES para NIÑOS ULTIMA CREACION

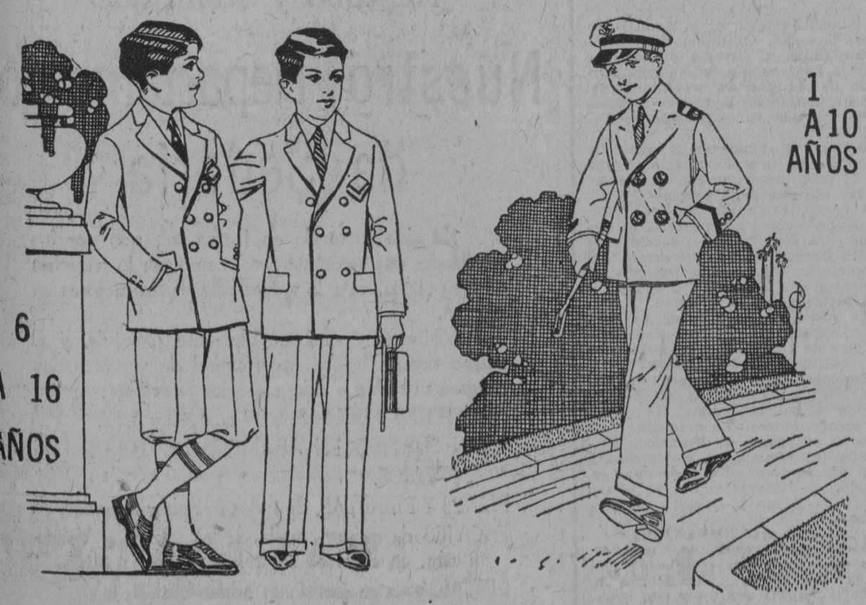

Pantalón Largo o Corto.		Dril Blanco.	$ 4.00
Dril Blanco fino.	$ 6.00	" " fino.	" 6.00
" " No. 100.	"10.00	" No. 100, EXTRA.	" 8.00
Shantung.	" 5.50		
Dril Crudo.	" 5.50	TELAS MOJADAS	
Muselina Beis y Gris.	"10.00	Gorras $1.00, 1.25, 1.50, 1.75	
Gabardina.	"12.00	Al interior, 50 cts. extra.	

CALIDAD CORTE CONFECCION Y PRECIO

4598 2d 18

BARANDA, TOSAR Y CIA

HOY JUEVES
VENTA ESPECIAL de
MODELOS FRANCESES A
$3.00 $4.00 y $5.00
Nuestros Modelos son Exclusivos y
Nuestros Precios de Fabricantes

Zenea (Neptuno), 31, entre Amistad e Industria.

M.E.C.D. 2016

MARTI Y PRADO

GRANDIOSO ESTRENO

First National Pictures presenta a la orquídea de la pantalla

CORINNE GRIFFITH

Los amores de una esposa que tuvo la entereza de confesarle la verdad a su marido.

Una historia de amor moderno que tiene por escenario el antiguo y romántico Egipto, tierra

CAPRICHO DE AMOR

atractiva y misteriosa Corinne Griffith en escenas que os obligarán a ver esta producción. La obra en sí es una revelación para las madres, las esposas y..... los pobres maridos

AL HACENDADO SEÑOR DIEGO MADRAZO LE ROBARON DE SU CASA DEL VEDADO ALHAJAS VALUADAS EN VEINTE MIL PESOS

El robo se efectuó mientras el señor Madrazo estaba entregado al descanso, habiendo entrado los ladrones por una ventana que quedó abierta. — Dos lesionados al chocar dos motores en la Terminal

Ayer mañana, al despertar en su domicilio, 17 y A, el hacendado señor Francisco Diego Madrazo, notó que le habían sustraído de los escaparates todas las alhajas, en su mayoría propiedad de su hija, cuyo valor aprecia en veinte mil pesos, así como noventa pesos de un bolsillo del saco.

Avisó inmediatamente a la policía y a la vez puso el hecho en conocimiento del Presidente de la República, de quien es muy amigo. El Presidente avisó al jefe de la Policía Nacional, quien dió órdenes a la policía para que se investigara el hecho y tratará por todos medios de recuperar las alhajas. El teniente Calvo, jefe de la Sección de Expertos, con numerosos miembros del Cuerpo se puso en campaña inmediatamente.

De la inspección practicada por la policía de la Novena Estación y después por el jefe de la Judicial, al que entregó el señor Madrazo una lista de las alhajas sustraídas, se deduce que los ladrones entraron con suma facilidad en la casa, ya que para ello solamente tuvieron que entrar por una ventana, que quedó abierta. El señor Madrazo tiene absoluta confianza en sus servidumbres. Los escaparates no hubo necesidad de forzarlos, porque tenían puestas las llaves.

El jefe de la Judicial, en unión de los subinspectores señores Otero y Pérez y agentes Figueras, A. González y Chile, han recorrido las casas de préstamos, así como ha investigado entre los confidentes quién o quiénes hayan podido ser los autores, sin resultado alguno hasta ahora. Ni han aparecido las alhajas ni el o los autores del hecho.

Por su parte, la Secreta y los Expertos han movilizado sus fuerzas, así como la Guerrilla de la Muerte, en espera de lograr por lo menos descubrir el paradero de las alhajas.

Lo extraño en este hecho es que en los alrededores de la casa 17 y A, hay siempre vigilantes de policía, por lo que el robo ha tenido que realizarse aprovechando la momentánea ausencia o falta de vigilancia del que estuviera de posta.

CHOCARON DOS MOTORES DE LA HAVANA CENTRAL EN LA TERMINAL

En el patio de la Terminal, carrilera 5, chocaron ayer mañana los carros motores que conducían los motoristas Víctor Menéndez Marrero, de Pinar del Río, de treinta y siete años de edad, que guiaba el motor que procedente de Los Pinos llegaba a la Terminal y el que conducía Armando Díaz Ramírez, de veinticuatro años de edad, vecino de Concha, 234, que daba cortes por orden del jefe de andenes señor Félix Ruiz, dirigiéndose a la carrilera 5 desde la cuatro, en que se encontraba.

A consecuencia del choque resultaron ambos motores con grandes averías, sufriendo los motoristas lesiones graves.

Díaz fué asistido en el dispensario Veba, por el doctor Fornaguera, de contusiones en la región lumbar, y el motorista Menéndez fué asistido en Emergencias, por el doctor Cabrera, de la fractura de la tibia y peroné derechos y contusiones en la referida pierna.

El capitán García Sierra se personó en la Terminal levantando acta del hecho, que al parecer se cree fuera motivado por la entrada con excesiva velocidad del motor procedente de Rincón y Los Pinos.

BILLETERO TIMADO

Angel González Alonso, español, vendedor de billetes de la Lotería Nacional y vecino de Villegas, 125, denunció a la policía que en los alrededores del Hospital Calixto García un individuo joven, que le dijo era empleado del Hospital referido, le compró un billete entero de la Lotería y le dijo que si le acompañaba al hospital vendería tres billetes más entre sus compañeros.

Aceptó el billetero y al llegar a la puerta le entregó los tres billetes al desconocido, que le dijo fuera a buscar tres botellas de laguer, para tomarlas a la salida de la suerte que les iba a tocar. Fué el billetero por el laguer y al regresar no encontró al individuo. Preguntó en el hospital donde no le conocen y le dijeron que no era empleado de allí. Se considera perjudicado en noventa pesos con noventa centavos.

SIGUE EL MISTERIO EN LA CAUSA POR ASESINATO DEL CAPITAN AGUIAR

Los doctores Barreras y Barroso, médicos forenses, examinaron ayer la ropa que vestía el capitán Aguiar la noche en que fué asesinado. Como las ropas no presentan huellas del tatuaje causado por la deflagración de la pólvora, infieren que los disparos le fueron hechos a una distancia mayor de un metro.

Declararon ayer en esta causa las siguientes personas: José Aguiar Valdés, hijo del occiso y vecino de Cerro, 548. Expuso al Juzgado que desconocía lo relacionado con el suceso.

José Alvarez Calzada, vecino de Jesús María, 49, declaró que iba en una guagua que pasaba por la calle Jesús María, poco después de ocurrir el hecho y se bajó del ómnibus ayudando a conducir al herido a una ambulancia de la Policía Nacional que pasaba en esos momentos por dicho lugar y en la que condujeron a Emergencias al capitán.

NO LE QUIERE DEVOLVER EL DINERO

Denunció a la policía Juan Tejera Cruz, español, de treinta años de edad y vecino de Reina, 5, que entregó en diversas partidas a la que era su prometida, Encarnación Sánchez Carbayal, española, de veinte años de edad y vecina de Reina, 69, para la habilitación de boda. Después se disgustaron y al reclamarle él el dinero se niega a entregárselo.

AL CAER PRESA DE UN ATAQUE EPILEPTICO SE CAUSO GRAVES CONTUSIONES

Pedro Cortinas Reyes, de cincuenta y dos años de edad, vecino de Marina, 16 1-2, se hallaba sentado en el café Marinas, en su domicilio, y cayó al suelo presa de un ataque epiléptico, causándose graves contusiones en la cabeza y cara, de las que fué asistido en la Casa de Socorro de Casa Blanca.

UNA CAIDA

Al caerse de un banco en el Parque Alberto Barreras, en Regla, se fracturó el brazo izquierdo el menor Matías Mas y Juan, de trece años de edad y vecino de Agramonte, 136 y medio. Fué asistido en el Centro de Socorro de Regla.

NO LE SUSTRAJERON NADA

Alberto Serret Martínez, vecino de Tejadillo, 11, letra A, y taquígrafo de la Cámara de Representantes, denunció a la policía que le rompieron la puerta de su casa, no sustrayéndole nada.

ACUSA A SU ESPOSO

En el Juzgado presentó el doctor Larrinaga, a nombre de María Manuela Pomián, querella por falsedad contra su esposo José Gil, porque para separarse de ella la acusó de que había abandonado el domicilio conyugal desde hacía cuatro años. conyugal desde hacía cuatro años, citándola como de ignorado domicilio por la Gaceta Oficial, estando él residiendo en su compañía en la calle Madrid, 7. Acusa también a varios individuos que fungieron de testigos a sabiendas de la falsedad que cometían.

OTRA QUERELLA

Concepción Fernández, asistida por el mismo letrado doctor Larrinaga, presentó una querella contra José González, presidente de Musical Excelsior Company, domiciliado en Obispo, 89, por falsedad, para apropiarse de un piano de su propiedad que está en litigio.

ROBO

Constantino Suárez Pérez, vecino de Desagüe, 10, altos, denunció a la policía que sustrajeron ropas y dinero por valor de ciento cincuenta pesos y a su compañero Bernardino Uzueta, también le robaron ropas y alhajas.

OTRO ROBO

Denunció a la policía Ramón Ponce Fernández, vecino de Buenos Aires, 1, letra B, que violentando una ventana le sustrajeron ropas, alhajas, objetos y dinero por valor de trescientos cincuenta pesos.

LESIONADOS CASUALES

Angela Sliva Varela, de treinta y nueve años de edad y vecina de Rodríguez, 19, letra C, sufrió una grave intoxicación por tomar un purgante salino.

Maximiliano Véliz, de dos años de edad y vecino de Piñera, 1, en el Cerro, se intoxicó por ingerir un poco de luz brillante, en un descuido de sus familiares.

Olga Alvarez y San Martín, de cinco años de edad, fué asistida de graves quemaduras en todo el cuerpo, que sufrió al prendérsele fuego las ropas al encender un fósforo.

Pedro R. Leal, de doce años de edad, vecino de Cruz del Padre, 38, fué asistido de quemaduras graves en el Cuarto Centro de Socorro. Se las causó en Fábrica y Arango, al verterse encima un jarro con agua caliente.

LA QUIERE MATAR

Acusó en la Secreta Teolinda Vázquez Otero, española, de veintidós años de edad, vecina del reparto Almendares, que su esposo, Castor Diéguez García, la amenazó de muerte si denunciaba que la ha abandonado con una niña de siete años.

ROBO

Denunció en la Secreta José Martínez Gorriaran, español, de veinticinco años de edad, vecino de Apodaca, 12, que violentando la puerta del cuarto de los altos, robaron a él y a sus compañeros ropas y dinero cuyo valor no puede precisar.

PERDIO LA SORTIJA

En la Secreta denunció ayer Abraham Cueto Ruiz, vecino de Damas, 28, que en una fiesta bailable el sábado en Chávez, 4, perdió o le hurtaron una sortija valuada en ochenta pesos.

PROCESADOS

Fueron procesados ayer los siguientes individuos: Víctor Santurio Vigil, por falsedad en documento privado, con quinientos pesos de fianza; Silverio Fernández Fernández, por lesiones, en libertad apudacta; Manuel Flores Jiménez, por amenazas, con quinientos pesos y José Galisteo Martínez, por hurto, con quinientos pesos.

DETENCION DE VARIOS PICAROS

El agente Valdés Roig, de la Judicial, sorprendió en Acosta e Inquisidor a varios individuos que trataban de timar a Alberto Martínez, español, vecino de Oficios, 96. Detenidos los pícaros declararon nombrarse Ramón Cotarelo Diéguez, español, de cuarenta y un años de edad y vecino de Misión, 1, y Amado Freyre Solares, vecino de Compostela, 205.

Declaró Martínez que al intervenir el agente Valdés Roig se había dado cuenta de que trataban de timarle, pues le proponían un fabuloso negocio. Ingresaron en el Vivac ambos pícaros.

LADRON DETENIDO

Con motivo de un telegrama recibido en la Policía Judicial, del juez de Hoyo Colorado, el inspector de la Policía Judicial señor Manuel Gómez, procedió, en unión del agente señor Chile, al arresto de Enrique Ravelo Leal, vecino del Vedado, acusado de ser uno de los autores del robo cometido en la bodega Ariguanabo, ubicada en el poblado de Corralillo.

Informó el inspector Gómez que había sabido que con Ravelo viajaba en la máquina Chevrolet, que reclamaba el juez de Marianao, el día del hecho, el ladrón apodado "Sin Fin", los cuales amenazaron al dependiente del citado establecimiento Pedro Crespo Maldo, hermano del propietario, sustrayendo una caja de caudales que contenía prendas y doscientos pesos en efectivo.

La policía sigue la pista de "Sin Fin" Rabelo, el cual fué presentado al juez de Instrucción de Marianao.

AMENAZAS DE MUERTE

Eugenio Sliva Rodríguez, de Zayas, número 9, en Marianao, denunció en la Policía Judicial, que estaba siendo objeto de amenazas de muerte por parte de Francisco Vildorola (a) "Panchito", que amenazó con un revólver días pasados, en ocasión de hallarse ambos en la esquina de Zayas y Calzada de Marianao.

ACUSA AL EMPLEADO

José Litam, vecino de Vives, 67, donde se encuentra establecida una fonda de asiáticos, denunció a la Policía Judicial que un sujeto conocido por Armas, que sabe es empleado de la Secretaría de Sanidad, llegó a su casa y le sustrajo unas ropas.

NO TIENE FONDOS

Francisco González Moure, vecino de Villanueva y Velázquez, denunció a la Policía Judicial que vendió mercancías al garage de Infanta y 25, de Pérez y Arango, y éstos, en pago de las mismas le dieron cheques por valor de setenta y cinco pesos, y al ir a cobrarlos en el Banco del Canadá, le informaron que no había fondos.

COJIMAR

Restaurant and Dancing

Grandes Fiestas con motivo de la celebración de las Bodas de Plata de la República. Día 19, Gran Baile para esperar el 20 donde se repartirán regalos a las damas.

Días 20 y 22, abierto desde las 12 del día con Almuerzo, The de 4 a 7, Comida de 9 a 4 a. m.

Orquesta Permanente de Hugo

"SON PIRATA"

Siete preciosas bailarinas traídas de New York que ejecutarán bailes coreográficos, estando al frente de ellas la genial Miss JACKSON.

Reserve su mesa con anticipación para los días 19 y 21 al teléfono 9921, Cojimar. Ext. 27.

DEFUNCIONES OCURRIDAS AYER EN LA HABANA

Relación de certificados de defunciones registradas durante el día de ayer en el Negociado de Demografía de la Secretaría de Sanidad y Beneficencia, según nota oficial facilitada a la prensa:

Tomás J. Sánchez, mestizo, 86 años, Espada 36, arterio esclerosis; Lino Nerminger, negro, 75 años, Aranguren s-n. bronco-neumonía; Antonia Poulet, mestiza, 53 años, Montejo 3, cáncer del pulmón; Feliciano Ching, asiático, 38 años, Cerro 440, septicemia; Alfonso J. Vital, blanco, 16 años, Hosp. Las Animas, insuficiencia indeterminada; Manuel S. Estanis, blanco, 28 años, Hosp. C. García, tub laríngea; Antonio González, blanco, 28 años, Hospital C. Gahcía, tub. pulmonar; José Prieto, blanco, 62 años, Hosp. C García, cirrosis atrofia hígado; Federico Oquena, mestizo, 62 años, idem idem, tub. pulmonar; Micaela Correa, blanca, 49 años, Ave. República 7, nefritis crónica; Jesús Pita, blanco, 22 años, Q. Benéfica, apendicitis aguda; Roberto García, blanco, 6 meses, Santa Amalia, enteritis; José Rodríguez, blanco, 2 años, Esperanza 3, bronco-neumonía; Alberto Deulofeo, blanco, 45 años, Bruzón, núm. 1, angina de pecho; Ofelia M. Cuervo, blanca, 3 meses, Aguila 235, catarro intestinal; Eustaquia Hernández, mestiza, 42 años, nao Hernández, negro, 27 meses, Rodríguez 99, tub. pulmonar; Li-Enamorados 17, bronco-neumonía; Brígida Socarrás, mestiza, 70 años, Concejal Veiga 16, esclerosis cardio vascular; Vicente Fernández, blanco, 74 años, Luz 38, cáncer del esófago; Juan J. Alvarez, blanco, 6 meses, Galiano 70, anemia; Filomena Flores, negra, 77 años, Hosp. de Paula, miocarditis; Plácido Sánchez mestizo, 53 años, Alcantarilla 24, cardio esclerosis; María de la Paz, Acosta, mestiza, 46 años, Escobar 152, neumonía.

La Defensa

M. 25: De beig claro combinación color chocolate; igual medio tacón $4.99

M-26: Beig clarito, combinación con piel satinada; igual tacón mediano. . . . $4.99

M.22: En los tres tacones; color beig combinación fresa, y de igual precio. . . $3.99

Muchos otros estilos que llaman poderosamente la atención.

M21: Glacé champán con adornos de la misma piel; igual medio tacón $5.99

Interior, 30 cts. extra.

JOSE DIAZ

PELETERIA

La Defensa

MONTE NUMERO 47

(Frente al Campo de Marte).

Pida Catálogo.

Parisina

Cueto Fernández y Ca.

Neptuno y Manrique

Nuestro Departamento de Sedería

Ha sido montado en forma tal, que por las novedades que se exhiben, así como por lo reducido de los precios, va a la vanguardia de los mejores en el giro.

Visítenos y será amablemente atendida, y al mismo tiempo tendrá oportunidad de ver artículos de gran novedad y chic a precios increíbles:

CARTERAS Y BOLSAS, a 99 c., 1.49 y 2.17.

GRAN SURTIDO EN ABANICOS DE TODOS LOS PRECIOS.

PEINES Y PEINETAS, de todas formas y tamaños.

ENCAJES de guipur, malla, seda, relieve y Valencien, en diversos colores y anchos.

CINTAS, nuestro surtido es admirable.

PERFUMERIA, tenemos lo más nuevo y exquisito que se fabrica en la actualidad.

OBSEQUIO

Como obsequio a nuestra clientela, le ofrecemos: ABANICOS VALENCIANOS, grandes, a **58 centavos.** Son los de $1.35.

ESPECTACULOS

TEATROS

NACIONAL.—9. Bohemia.

PRINCIPAL DE LA COMEDIA.—9: Pío Mussolini.

PAYRET.—8: Un viejo amor; El viaje del General. Fin de fiesta por Emilia Benito.—10: una cinta cómica; Melocotoncito de 1926; fin de fiesta pr Emilia Benito.

ALHAMBRA.—8 y 45: Las bodas de plata o Veticinco años de República.—11: Repetición de la misma obra.

ACTUALIDADES.—8: Un hombre de acción; presentación de la Familia Bell.—10: una cinta cómica; números por la Familia Bell.

MOLINO ROJO.—8 y 45: El órgano hipotético.—10 y 15: Para las bodas de plata.

CINEMATOGRAFOS

CAMPOAMOR. — Tarde y noche: Delirios de gloria

MARTI.—De 1 a 3: una revista de asuntos mundiales; Los contrabandistas; Capricho de amor.—5, 7 y 9 y 30: Los contrabandistas; números por Oreto; Capricho de amor.

NEPTUNO.—5 y 15 y 9 y 30: Miguel Strogoff o El correo del Czar.—8 y 30: Nitchevo o Los Caballeros del Mar.

RIALTO.—3, 5 y 15 y 9 y 30: El mejor agujero; una revista de sucesos mundiales.—1 y 30, 7 y 9 y 30: La Modelo de Paris.

TRIANON.—5 y 15 y 9 y 30: Miguel Strogoff o El correo del Czar.—8 y 30: Cabecita Roja.

INGLATERRA.—2: El faro de las almas; La bailarina enmascarada.—5 y 15 y 9 y 45: comedias; El faro de las almas.—8 y 30: La bailarina oriental.

WILSON.—5 y 15 y 9 y 45: comedias; Lucha de amor.—8 y 30: La horrible verdad.

OLIMPIC.—Tarde y noche: cintas cómicas y dramáticas.

LARA.—Tarde y noche: cintas cómicas; Una noche de amor; El regreso a la vida.

VERDUN.— Tarde y noche: una revista; una comedia; dramáticas; cómicas.

GRIS.—5 y 15 y 9 y 15: La herencia de Juanita; El discípulo del diablo.—8 y 15: Suzete quiere dejarme.

RIVOLI. (La Sierra, Marianao).—5 y 15: Sacrificio de un inocente.—8 y 30: Juguetes de los hombres. Sacrificio de un inocente.

LIRA.—Tarde y noche: cintas cómicas y dramáticas.

CINE VIVES, Vedado

JUEVES 19 DE MAYO

Thomas Meighau, el preferido de todos y Lila Lee interpretan la majestuosa película titulada "Hijos Predilectos", que a petición reestrena el gran Cine Vives, de 8 y 27, del Vedado, en sus turnos elegantes de 5 y cuarto y 9 y cuarto.—A las 8 y cuarto, "Un bribón a caballo", por Artacord

Mañana regia Matinee, a las 2 p. m., con "La Cacería de Bustu", "En Pos de la Victoria", por Jack Hoxie y "Se alquila un corazón", por Mary Prevost. —A las 5 y cuarto y 9 y cuarto: MANON.

Sábado 21: "Discípulo del Diablo", por Monte Blue.

Domingo 22: Matinee con regio programa, A las 5 y cuarto y 9 y cuarto: "Manos Arriba", por Raimond Griffith. 1009 — 1 d. 19.

CINE VERDUN

HOY LA CAZA DEL HOMBRE

Soberbio es el programa que ha seleccionado la Empresa de este elegante, fresco y cómodo coliseo de la calle de Consulado. Empezará la matinee a la una y media: revista y comedia la Medal Film presenta a la lindísima Leatrice Joyce en la super joya titulada LA CAZA DEL HOMBRE ,con el conocido Tom Moore y Robert Edenson. La Paramont Film presenta al elegante y apuesto actor Ricardo Cortez y a la bellísima Bebe Daniels en la grandiosa producción dramática titulada EL AMOR ARGENTINO, y la First National la casa aristocrática de las películas presenta a la extraordinaria producción titulada LA BELLA CIUDAD, por el famoso Richard Barthelmess y la interesante Dorothy Gish. A las cinco se repite LA CAZA DEL HOMBRE. Por la noche, el mismo programa.

Mañana: Matinée a la una y media. Revista y comedia EL VOLCAN, por Bebe Daniels; EL JOROBADO DE NUESTRA SEÑORA DE PARIS, por Lon Chaney. Estreno en Cuba LA VOZ DE LA SANGRE, por Richard Talmadge. — Por la noche el mismo programa de la Matinee.

Sábado 21: MANON, por John Barrymore.

Domingo 22: UN AMANTE PERFECTO, por John Gilbert. 1002 — 1 d. 19.

CINE INGLATERRA

Para hoy, en este fresco y concurrido cinema de San Rafael, gran matinée a las 2 p. m., con las super atracciones EL FARO DE LAS ALMAS, por Vera Reynolds y Ethel Clayton; y LA BAILARINA ORIENTAL, por Priscilla Dean.

En tandas elegantes de 5 y cuarto de las 9 y 45 p. m., comedias, y el estreno de la super producción en 8 actos, por Vera Reynolds y Ethel Clayton, EL FARO DE LAS ALMAS.

En tanda de las 8 y media p. m., A BAILARINA ORIENTAL, por Priscilla Dean.

Mañana, 20 de mayo, estupenda matinée de 1 a 5, con las super atracciones: LA CAZA DEL HOMBRE, por Leatrice Joy, NUESTRA TORRE DE ENSUEÑOS, por Marion Nixon y Edward Everett Horton; y EL PRINCIPE DE LOS INFIERNOS, por Lon Chaney.

Sábado 21, MALVALOCA, de los hermanos Quintero.

Domingo 22, MUJERES A LA MODERNA, por Laura la Plante y James Kirkwodd; EL VOLCAN, por Ricardo Cortez y Bebe Daniels; y EL HIJO DEL SHEIK, por Rodolfo Valentino.

Sábado 28, DELIRIOS DE GLORIA, por Gloria Swanson. 1004. 1d 19.

CINE GRIS

A las 5 y cuarto y 9 y cuarto de hoy, se estrenará la producción Joya que lleva por título EL DISCIPULO DEL DIABIO, melodrama de la Warner Bros., de interesante asunto y lujosas escenas, magistralmente interpretado por el famoso actor Monte Blue y la notable actriz Myrna Ley. — Se completan estas tandas con LA HERENCIA DE JUANITA, por Wand Wiley.

A las ocho y cuarto: SUZETE QUIERE DEJARME, por María Prevost.

Mañana, en la matinee: DON PEPINO TEMERARIO, DESAFIANDO A LA LEY, por Lew Cody, DE CUARENTENA, por Baby Snookuns, el artista más pequeño del cinema, y SIEMPRE ADELANTE, por Rin Tin Tin.

A las 5 y cuarto y 9 cuarto :MANON, por John Barrymere y Dolores Costelle.

Sábado 21: EL SEDUCTOR, por Lew Cody y Carmel Myers.

Domingo 22, matinee: Novedades Internacionales No. 73, MUCHACHAS, MAL DEL CORAZON, por Earle Foxe, AL SUR DE LA LINEA ECUATORIAL y CORAZON DEL OESTE, por Bill Bailey.

A las 5 y cuarto y 9 y cuarto: LA CARAVANA DEL AMOR, por Antonio Moreno y Renée Adorée.

Lunes 23: LA COQUETA EMPEDERNIDA, por Lily Damita.

Martes 24: LA POLICIA NOCTURNA, por Richard Talmadge. 1000 — 19

CINE RIVOLI

A las 5 y cuarto: Noticiario Fox; la colosal cinta "Sacrificio de un inocente", por Thomas Meighau.

Función corrida de 8 y media a 11: la preciosa cinta "Juguetes de los Hombres", por Dolores Costello.—"Sacrificio de un inocente".

Mañana viernes: gran matinee; cintas cómicas y "El Rey de Jauja", por Reginal Demys.

A las 5 y cuarto y 9 y media: "Cenizas de Venganza", por Norma Talmadge.

El sábado: "Savitri", por Renade Liguord. 963—1 d. 19.

CINE LARA

Hoy se anuncia en este concurrido cine un interesante programa. En los turnos de 1 y cuarto y 9 y media, reprise de la gran producción especial titulada "UNA NOCHE DE AMOR", por Ronald Colman y Vilma Banky.—En los turnos de 3, 5 8 y 10 y media, se estrenará la bonita obra titulada: "EL REGRESO A LA VIDA", por Patsy Ruth Millor.

Mañana: "HABLA EL MONO".

Sábado 21: "NITCHEVO".

Domingo 22: "EL HEROE ANONIMO", EL GENERAL. 998 — 1 d. 19.

ANUNCIESE EN EL "DIARIO DE LA MARINA"

M.E.C.D. 2016

Venta Especial

Bodas de plata de la República

Vestidos de Seda a
$ 14.75
Valen mas de $18

Bolsas de Piel a
$ 4.99
Valen de $7a$10

Corbatas de Seda superiores a
$ 1.00
Valen el doble

LA FRANCIA
OBISPO Y AGUACATE

Joyas

En joyas y objetos de arte nuestra exposición va siempre a la vanguardia; tenemos exactamente el artículo "raro", de puro arte que caprichosamente busca usted para un regalo o para llevar una nota más de chic al buen gusto que impera en su hogar, y en joyas, nuestra colección abarca desde lo modesto hasta lo más rico, original y moderno que se produce.

"El Gallo"
SAN RAFAEL E INDUSTRIA

ECLADOR ROSA DEPERLA

(ESMALTE PARA LAS UÑAS)

El "Eclador Rosa de Perla", es lo más "chic" que usan las damas elegantes de París: da a las uñas la apariencia y el brillante de la Perla del más puro Oriente. Una aplicación dura más de 8 días y resiste al agua. Pídalo en todas partes.

Fabricante: J. Lesquendieu, Perfumista, París.
Depositarios: **Leroy y Blanco, Cuarteles, 22. Tel. A-9967.**
4592 2 alt. d 19

hoy es cuando

tiene usted que habilitarse, porque ya mañana es el

GLORIOSO 20 DE MAYO

en que la República celebra sus Bodas de Plata.

No va usted a asistir a la fiesta como quiera. Es preciso que se estrene un vestido; y también un sombrero. No crea qu necesita mucho para habilitarse de todo. Nosotros—en vista de la situación, y para que la escasez de dinero no entorpezca los festejos—hemos rebajado extraordinariamente los precios de todas nuestras mercancías.

Damos casi regalados los
VESTIDOS Y SOMBREROS FRANCESES
a pesar de que son verdaderos modelos y acabados de recibir.

Vestidos muy elegantes, bien adornados y confeccionados con mucho esmero, a precios de situación. ¡Véalos y se convencerá!

Sombreros de un gusto irreprochable, procedentes de las casas más famosas de París, a precios increíbles. ¡No deje usted de verlos!

¡OFRECEMOS OTRAS MUCHAS GANGAS!

Bazar Inglés
LÓPEZ Y RIO, S.EN C.
IMPORTADORES DE SEDERIA Y NOVEDADES
AVENIDA DE ITALIA Y SN. MIGUEL.

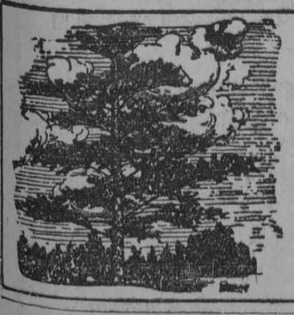

Plantas de Todas Clases

La mejor colección en la Isla de árboles de adorno, frutales y rosales.

H. A. van Hermann

FINCA MULGOBA

Santiago de las Vegas

ANUNCIESE EN EL "DIARIO DE LA MARINA"

HABANERAS

VIENE DE LA PAGINA 9

ANTE EL ARA

LA BODA DE ANOCHE

María Teresa Echeverría y Rafael del Cerro.

Fué anoche.
Con gran lucimiento.
Una boda efectuada a las nueve y media ante el altar mayor de la Iglesia Parroquial del Vedado.
Consagrada solemnemente quedó la unión de la bella y muy graciosa señorita María Teresa Echeverría de los Santos y el joven correcto y simpático Rafael del Cerro y Cantón.
Airosa, resplandeciente de elegancia, llegó ante el ara la señorita Echeverría.
Lucía un traje precioso.
De la firma Bernabeu.
Completábase en su belleza con el ramo de mano, confección artística del jardín **El Clavel**, en la que combinaban lirios, dalias y gardenias con caídas de cintas e hilos de plata.
El padre del novio, mi viejo y querido amigo Angel del Cerro, fué el padrino de la boda.
Y la madrina, la joven y gentil dama Margarita Echeverría de Vega, hermana de María Teresa.
El eminente cirujano doctor Benigno Souza, tío de la novia, firmó como testigo suyo con los señores Chase M. Echeverría, Juan Galán, Leandro Mejer y Fabián Urrutibeascoa.
Y como testigos por parte del novio el doctor Pedro Vega, el conocido hacendado Manolo Aspuru y los señores Plácido Cuervo, Orlando Aguilera y Plácido Canton.
Después de breves días en Cojimar partirán Margarita y Rafael rumbo a Europa por la vía de Nueva York.
Dulce viaje de boda.
Con todas las felicidades.

EN MONSERRATE

De boda a boda.
Se suceden por días.
Para la noche de hoy, a las nueve y media, está dispuesta la de la señorita Zoila Herrera y Dulzaides y el joven Rafael Pi Gener.
Las invitaciones están hechas para la Iglesia Parroquial de Monserrate.
Boda elegante.
Cuya descripción prometo.

MARIA DE MAETZU

Se espera hoy.
En el correo de la Florida.
Mañana dará su primera conferencia la ilustre educadora bajo los auspicios de la Institución Hispano Cubana de Cultura.
En el teatro Principal.
A las diez de la mañana.

EL PARQUE INFANTIL

Un receso.
Por breves días.
Los jardines de **La Tropical**, a los que acude todas las tardes una bulliciosa pléyade de niños, permanecerán cerrados del viernes al domingo.
Acuerdo de la Compañía a fin de llevar a cabo mejoras importantes en los mismos.
No demorarán en abrirse.
En fecha que ya diré.

Enrique FONTANILLS.

De piel color Beige, las tirillas de piel más oscura. También lo hay en color Rose Blush, combinado con charol nácar. Muy elegante.

Precio: $6.50

Remitimos al interior libre de gasto

Peletería BENEJAM
SAN RAFAEL E INDUSTRIA

PRIMERA INSTANCIA

SENTENCIAS DE LOS JUZGADOS DE 1a. INSTANCIA

Se anuncia el remate de varios bienes para el pago de deudas.
Citación por accidentes

Fueron presentados ayer los siguientes juicios de mayor cuantía:
Juzgado del Este: Deogracia del Campo Alvarado contra Manuel Ruiz Mayo, sobre restitución de dos solares en la calle Reparto.
Juzgado del Centro: A. S. Mordscoy and Company, de Oslo, contra "El Sol".
Juzgado del Sur: Dolores García García contra Constantino Portemeñe Portemeñe, declarado en rebeldía.

SENTENCIAS

El Juez del Centro ha dictado sentencia mandando seguir adelante la ejecución despachada contra los bienes de las demandadas Isabel Trujillo y Acosta viuda de Pérez y contra María Antonia Hernández Trujillo, hasta hacer remate de los mismos y con su producto pago al acreedor Alberto Carrillo y Romero de las cantidades de mil doscientos pesos de principal, trescientos pesos de intereses vencidos, hasta el día veintiocho de febrero último, más los intereses que venzan hasta el total pago y las costas del juicio.
El propio Juez dictó sentencia disponiendo seguir adelante la ejecución despachada contra los bienes de Roberto Garriga Iser, hasta hacer trance y remate de los mismos y con su producto entero y cumplido pago a la entidad ejecutante Compañía Petrolera Shell Mex de Cuba, S. A., de la cantidad de pesos 3,018-07, los intereses de dicha suma y las costas del juicio.

CITACION DE OBREROS

El Juzgado del Centro cita para el día 7 del entrante mes de junio, a las nueve de la mañana, para celebrar la comparecencia a que se contrae el artículo 28 de la Ley de Accidentes del Trabajo, al obrero José Infanzón e Infanzón, que le ocurrió el accidente el día 19 de septiembre de 1926, en Obispo 31, siendo su patrono López u Rodil; y a José Sosa Laguardia, que tuvo el accidente el día 28 de febrero de 1924, en Chacón y Aguiar, trabajando para Luis Bay y Compañía.

DE INSTRUCCION PUBLICA

NOMBRAMIENTOS Y TRASLADOS EN EL MAGISTERIO

Plausible labor realizada por la escuela anexa a la Normal de Maestros de la Habana

En vista de que las consignaciones habidas para gastos de reparación del edificio en la Escuela Normal de Maestros es sumamente exigua, el Director de la Escuela Anexa a la Normal, doctor Orestes de Piedra, en unión de varios alumnos del mencionado plantel ha realizado la obra de pintar todas las puertas, paredes, pupitres y demás enseres de todas las aulas, dando así a la Escuela un aspecto más elegante e higiénico, eximiendo al Estado de abonar la considerable cantidad que resultaría al efectuar por su cuenta esta labor.
Esta obra—digna de los mayores encomios y alabanzas—debe servir de ejemplo a todos los maestros y a los escépticos que suponen abolida en el Magisterio la verdadera consagración.
La Secretaría de Instrucción Pública debe tener en cuenta también estos trabajos que se realizan bajo el velo infructífero de la modestia y permaneciendo ocultos para todos.

NOMBRAMIENTOS

Se han aprobado los nombramientos a los maestros siguientes: Francisca Pancorbo para desempeñar el aula única de la Escuela No. 61, antes 81, situada en la finca "Clavellinas", de Corral Nuevo, en Matanzas; Magdalena González, para el aula No. 7, en la finca Santa Cruz, de Yaguajay; Catalina Romero López, de Cienfuegos; Emma Poveda de Ruiz, de Yateras; Estella Perdomo Artiles, de Camagüey; Juana María Laviella y Zayas, para la escuela No. 8, de aula única, situada en la finca Herrera, de Carlos Rojas; Josefa Martínez Zamora, para la Escuela de Casimbas, en Yateras; Edelmira Villaescusa Colomo, de Pinar del Río.

TRASLADOS

Se han aprobado los traslados de los maestros siguientes: Erundina Romero Pozo, de la Escuela No. 12, de la finca Esperanza, a la número 65, en la finca La Majagua, de Consolación del Sur; María Infanzón, de la escuela número 41, del barrio de Naranjos para la escuela 27, de Belona, en Guantánamo.

RATIFICACION

Se ha aprobado el nombramiento y ratificación del maestro Juan E. Foyo Cuétare, de Bejucal.
Se ha aprobado la permuta solicitada por los maestros Pablo L. de Céspedes y Oriol Famada, de Pinar del Río.

MAESTROS NOMBRADOS

Se han aprobado los siguientes nombramientos de maestros: María Teresa Romero y Angelina Inocenta Pedro Laza, de Isla de Pinos; Glicerio Díaz Balmaseda, de San Antonio de los Baños.

LICENCIAS

Se han concedido las siguientes licencias por maternidad: Margarita Portuondo de López, de Cobre; Modesta Mancebo de Corona, de Santiago de Cuba; Concepción Palacín, de la Habana y América Mesa de Pérez, de Santa Clara.

AVISO A LOS MAESTROS QUE SERAN CONDECORADOS

Se informa por este medio a los maestros que serán condecorados el día 20 de mayo por el Honorable señor Presidente de la República, que deben estar el citado día 20, a las siete de la mañana, en el edificio de la Asociación Nacional de Maestros, calle San Lázaro No. 114 altos, entre Crespo y Aguila, para de allí partir para la glorieta en que les será impuesta la condecoración.
A los efectos de la mejor organización del acto se ruega la más puntual asistencia.—**V. Cauce**, secretario.

CERTAMEN HISTORICO DE CAMAGUEY

En la justa histórica celebrada últimamente en Camagüey, han sido premiados los alumnos siguientes:

Tercer Grado: Rodolfina García Medrano, alumna de la Escuela 39, situada en Minas, 100 puntos; Dulce María Zúñiga, de la misma Escuela, 85 puntos, y Querubina Salgado López, de la propia Escuela, 65 puntos.

Mención honorífica: Adolfina Pereda Miranda, alumna de dicha Escuela.

Cuarto Grado: José García Mouro, alumno de la Escuela 1, Ciego de Avila, 100 puntos; Lucía Tutto Euferri, alumna de la escuela privada "El Hogar", Camagüey, 65 puntos; Jorge Sáez Martínez, alumno de la Escuela 9, Camagüey, 55 puntos.

Quinto Grado: Jesús Calvo García alumno de la Escuela 9, Camagüey, 100 puntos; Haydee Varona Fleites alumna de la Escuela situada en el central Lugareño, 80 puntos; y Rosalba Sierra Moreno, alumna de la Escuela 15, Camagüey, 70 y medio puntos.

Sexto Grado: María Zaragoza Ballbé, alumna de la escuela privada "El Hogar", Camagüey, 100 puntos; Rafaela Montalván Estrada, alumna de la propia escuela, 95 puntos; y Mélida Estrada García, alumna de la Escuela 15, Camagüey, 80 puntos.

Mención honorífica: Alicia de Jongh Salas, 75 puntos, y Argimira Lariño Rodríguez, 65 puntos, ambas de la Escuela 15, Camagüey, y Elvira de la Fuente Hugarte, 65 puntos, alumna de la Escuela 1, Nuevitas.

E. P. D.

EL SEÑOR JOSE CAMEJO PARYENTS

CORONEL DEL EJERCITO LIBERTADOR

Ha fallecido y dispuesto su entierro para las 4 de la tarde del jueves 19 de mayo, su viuda, hijos, hijos políticos y demás familiares y amigos que suscriben ruegan encomienden su alma a Dios y se sirvan acompañar su cadáver al Cementerio de Colón, desde el Consejo Nacional de Veteranos, calle Tejadillos esquina a Villegas, favor que agradecerán eternamente.

HABANA, MAYO 19 DE 1927.

Caridad R. viuda de Camejo; sus hijos Juana, América, Virginia (ausente) y José Ramón Camejo y Rodríguez; hijos políticos, Francisco Reboira Neira y Luis Miró Calonge, doctor Enrique F. Rodríguez (ausente) y Rita González de Camejo; generales, Pedro E. Betancourt y Juan Eligio Ducassi; comandantes, doctor Manuel Secades y Ramón Enríquez García; Leopoldo Valdés Muñoz y doctor Lucas Rojas Piñeiro.

P. 822—1d. 19 my.

Salón de Helados y "Lunch"

Helados, pastas, sodas, sandwichs, ensalada de pollo, bocaditos, crema de pollo, refrescos, dulces, bombones, manzanas asadas, té, chocolate, etc. Abierto desde las ocho de la mañana hasta las seis de la tarde, como el resto de la Casa. Suprimidas las propinas.

Galiano (toda la cuadra) San Rafael. San Miguel. Teléfono Centro Privado (15 líneas) A-7221, M-9971

SOLIS, ENTRIALGO Y CIA.

El Encanto
La Casa de las Novias

Un gran concierto típico el día 22

Como homenaje a la música cubana y en celebración de las Bodas de Plata de la República, distinguidos elementos de la sociedad habanera vienen organizando un concierto típico que tendrá efecto el domingo 22, a las diez de la mañana, en el gran Teatro Nacional. En el magnífico programa combinado por el maestro Gonzalo Roig figuran nombres de tanto relieve en nuestro mundo artístico como las sopranos María del Carmen Vinent, Rosa Cabrera de la Torriente de Kowalski, Carmencita Alfonso, Rosita Almanza e Isabelita Elías; los tenores Valentín Urrestarazu y Diego López; los barítonos José María Fuentes, Alberto Márquez y Constantino Pérez, y los maestros Gonzalo Roig, Vicente Lanz y Cándido Herrero. Se cantarán las últimas producciones de Roig, Sánchez de Fuentes, Anckermann, Lecuona, Jorge Mauri, Delfín, etc. Las lunetas, al precio de dos pesos, están a la venta, como las localidades todas, en las oficinas de Cuba, 24-E, teléfono A-6218.

Ventas Bodas de Plata

El Departamento de Artículos para Caballeros ofrece uno de los más interesantes aportes a nuestras VENTAS BODAS DE PLATA, *con motivo de las cuales hemos rebajado los precios de artículos de tan rigurosa actualidad como*

vestidos y sombreros de señora, vestidos, zapatos y sombreros de niñas y jovencitas, mamelucos, zapatos y trajes de niños y jovencitos, bolsas y carteras, abanicos, sombrillas, medias de seda en los colores más de moda, pañuelos y sachets para guardarlos, bufandas y pañuelos para los hombros, chales y manteletas venecianas, joyería de fantasía, etc., etc. Es decir, vendemos a precios rebajados lo que ha de lucirse en las fiestas de los días 19, 20, 21 y 22.

Para Caballeros

(Artículos incluídos en las Ventas Bodas de Plata)

Preciosas camisas esmeradamente confeccionadas con telas de superior calidad, de pintados muy modernos, a $2.25, 2.75 y $3.50.
Corbatas de originalísimos diseños a $1.00, 1.50, 2.00 y $2.50.
Calcetines lisos y de fantasía, últimas novedades, a 60 y 75 centavos y a $1.00.
Pañuelos de iniciales a $3.50 y $4.50 la caja de media docena. Pañuelos de holán, en colores de alta fantasía, a $0.80 y 1.25 uno.

De otros muchos artículos—billeteras, carteras, cinturones, tirantes, bastones, ropa interior en todos los estilos, etc., etc.—también presenta el más amplio, original y moderno surtido nuestro Departamento de Artículos para Caballeros.

El mayor Departamento de Artículos para Caballeros

El mejor surtido

Banderas cubanas

No sólo los edificios públicos y del Estado, sino todas las casas particulares deben engalanrse con la enseña nacional los días 19, 20, 21 y 22, durante los cuales se desarrollará el programa de fiestas con que se van a celebrar las Bodas de Plata de la República.

De banderas cubanas en todos los tamaños y calidades tiene "El Encanto" el mayor surtido, así como de banderas de todos los países. Asimismo las hacemos en los tamaños especiales que se deseen. También tenemos percal por varas con la bandera cubana estampada, de una, de dos y de cuatro banderas en cada yarda, y a listas con los colores nacionales para balones, edificios, tribunas, etc. A la venta en el Departamento de Artículos para Decoración Interior. Primer piso.

El sábado 21, abierto "El Encanto"

Mañana, 20 de Mayo, estará desde luego cerrado el comercio; pero conviene advertir que el sábado 21 es día laborable, y que por consiguiente el comercio estará abierto. Consideramos pertinente aclararlo por este medio para conocimiento de nuestra clientela.

PRECIO FIJO

SABANAS

Media camera	$0.45
Cameras	0.70
De warandol, buenas	0.90
Fundas cameras	0.25
Crea catalana	3.00
Crea de hilo verdad	6.00
Warandol de hilo fino, diez cuartas ancho	1.15

Calle Cuba Núm. 85, esquina a Santa Clara
4510 3d alt 15

MARVIN

EL MEJOR RELOJ DEL MUNDO

De Venta en las Mejores Joyerías de la República

REPRESENTANTES PARA CUBA:
MANUEL RODRIGUEZ
MURALLA 50

M.E.C.D. 2016

Mejoras en

Viene de la PRIMERA página

der Judicial y de Diego Vázquez Bello, creando la Escuela Normal de Educación Física.

El señor Santiago Rey pide que se discuta con urgencia el proyecto de ley procedente del Senado reorganizando el Cuerpo de Aviación de la República.

Los señores Gil y Carlos Manuel de la Cruz se muestran partidarios de la aprobación del proyecto pero piden que la cantidad que se va a destinar a la reorganización se tome del propio presupuesto del Departamento de Guerra, sin que el Tesoro tenga necesidad de atender a sufragar un nuevo crédito.

Los señores Baldome Grau y Rodríguez Ramírez consumen turnos en favor de la ley produciéndose un movido debate en el que intervienen los señores Machado y Claret.

Sometido el proyecto a la aprobación de la Cámara el señor Claret presenta una enmienda, que es desechada y en la cual se pide que las sumas necesarias par aei establecimiento del servicio de aviación sean tomadas de las que resulten con la supresión de la Marina de Guerra Nacional.

Finalmente la Cámara aprueba el proyecto y pasa al Ejecutivo para ser sancionado.

Dice así:

Artículo I.—Se organiza el Cuerpo de Aviación Militar modificándose al efecto su actual composición en forma que queda organizado de la siguiente manera:

El Cuerpo de Aviación del Ejército se compondrá de dos Escuadrones de Observación y Bombardeo ligero y un Escuedrón de Persecución, y constará de:

JEFES Y OFICIALES

1 Comandante Jefe (que será nombrado entre los que existan actualmente en el Ejército).
3 Capitanes Pilotos.
12 Primeros Tenientes Pilotos.
15 Segundos Tenientes.
1 Primer Teniente Médico.
1 Primer Teniente Mecánico.
3 Segundos Tenientes Mecánicos.

ALISTADOS

1 Sargento de Segunda (Primera).
3 Sargentos de Primera (Expertos electricistas y mecánicos).
15 Sargentos de Segunda (mecánicos de primera).
1 Sargento de Segunda (radio telegrafista).
1 Sargento de Tercera.
2 Sargentos de Tercera.
1 Cabo de Oficina.
24 Cabos Mecánicos.
6 Cabos.
2 Soldados Escribientes.
32 Soldados Mecánicos.
2 Soldados Cocineros.
2 Soldados Cornetas.
36 Soldados Asistentes.
4 Soldados Chauffeurs.
36 Soldados.

Fijado ya el personal de que constará el Cuerpo de Aviación con el mismo se organizarán:

Cada Escuadrón de Observación y Bombardeo compuesto de:

1 Capitán.
5 Primeros Tenientes.
6 Segundos Tenientes.
1 Segundo Teniente Mecánico.
1 Sargento de Primera (experto electricista y mecánico).
6 Sargentos de Segunda (mecánicos de primera).
10 Cabos Mecánicos.
1 Soldado Chauffeur.

y estará equipado con 12 aeroplanos. 36 ametralladoras, un equipo de fotografía aparatos lanza bombas, 6 equipos de radio, 2 reflectores, 1 camión y 1 motocicleta.

El escuadrón de Persecución compuesto de:

1 Capitán.
2 Primeros Tenientes.
3 Segundos Tenientes.
1 Segundo Teniente Mecánico.
1 Sargento Teniente Mecánico.
1 Sargento de Primera (experto electricista y mecánico).
3 Sargentos de Segunda (mecánicos de primera).
4 Cabos Mecánicos.
6 Soldados Mecánicos.

y estará equipado con seis aparatos de persecución, 12 ametralladoras, 2 reflectores, 1 camión y 1 motocicleta.

Art. II.—Los Oficiales y Alistados del Cuerpo de Aviación disfrutarán de los mismos haberes y asignaciones que establece el Decreto quinientos setenta y tres del veinte y nueve de abril de mil novecientos veinte y dos, excepto los Sargentos de Primera, Expertos Electricistas y Mecánicos y Sargentos de Segunda, Mecánicos de Primera que devengarán:

Sargentos de Primera, Expertos Electricistas y Mecánicos $1.000.00
Sargentos de Segunda, Mecánicos de Primera $900.00.

Y el sobresueldo establecido en el citado Decreto para los que desempeñen dichas plazas.

Los Oficiales Pilotos del Cuerpo de Aviación disfrutarán de una gratificación de sesenta pesos mensuales mientras desempeñen servicios en el aire.

Tanto los Pilotos como cualquier otro Oficial o Alistado que efectúe viajes por aire y que por razón del cual debe percibir dietas, le serán pagadas dobles.

Art. III.—Se consigna una cantidad de **cincuenta mil pesos** anuales para el entrenamiento y conservación del material del Cuerpo de Aviación.

Anualmente se incluirá en los Presupuestos de la Nación una cantidad no menor de **cien mil pesos** ($100,000.00) para la adquisición del material asignado al Cuerpo de Aviación.

Por el Estado Mayor del Ejército se incluirá anualmente en los Presupuestos el número de plazas de Oficiales que puedan ser cubiertas en el año, de acuerdo con el número de Pilotos que puedan graduarse en la Escuela de Aviación, hasta completar el cuadro de que consta el Cuerpo.

Art. IV.—Como los servicios del Escuadrón de persecución no son de inmediata necesidad, el señor Presidente de la República dispondrá cuando ha de llevarse a efecto su organización.

Art. V.—El cincuenta por ciento del material se adquiera será del tipo convertible a fin de que cuando el señor Presidente lo disponga o las necesidades del servicio lo exijan pueda ser usado en el agua.

Art. VI.—Se concede un crédito, por una sola vez, de **doscientos mil pesos**, para la adquisición de material para la Escuela de Aviación y se asignan **cuarenta mil pesos** anuales para su sostenimiento, mientras esté funcionando.

Art. VII.—Todo el material que se adquiera en el extranjero para el Cuerpo de Aviación entrará libre de derecho.

Art. VIII.—Esta ley comenzará a regir desde su publicación en la Gaceta Oficial de la República, con las excepciones que ella misma establece y deroga cuanto se oponga a su cumplimiento.

LA SESION SOLEMNE DEL 12

Al dar por terminada la sesión, por no haber otro asunto de que tratar el señor Guas se dirigió a los representantes y dijo:

Señores: Recuerdo, a ustedes y tengo el honor de invitaros para la sesión solemne que ofrecerán los miembros del Congreso, en este Cuerpo Colegislador, el sábado veinte y uno a las nueve de la noche con ocasión del vigésimo quinto aniversario de la constitución de la República y en la que hará uso de la palabra el Representante por la Provincia de la Habana, doctor Giordano Hernández Dou, sobre el siguiente tema: "Los veinte y cinco años de labor Parlamentaria".

ESCUELA NORMAL DE EDUCACION FISICA

En reciente Ley del Congreso se hace obligatoria para toda las escuelas de la República, la educación física, de acuerdo con las modernas orientaciones pedagógicas, no habiendo sido crado aún el Centro que ha de preparar los maestros de educación física, que hacen falta para atender dicha disposición.

En este sentido el Representante Vázquez Bella que suscriben, presentó a la consideración de la Cámara, la siguiente proposición de ley que pasó a comisiones.

Artículo 1.—Se crea la Escuela Normal de Educación Física la que tendrá a su cargo suministrar profesores aptos para todos los planteles de enseñanza, tanto público como privada de la República.

Art. II.—El Poder Ejecutivo queda autorizado para la organización y funcionamiento de la citada escuela, dictando al efecto el reglamento correspondiente.

Art. III.—Dicha Escuela tendrá un director general de Educación Física y cuatro profesores. Además, contará con un Secretario Auxiliar. El Director tendrá el sueldo anual de cuatro mil ochocientos pesos y el Secretario Auxiliar, tendrá el sueldo anual de dos mil cuatrocientos. Los profesores serán utilizados dos de las Escuelas Normales de Maestros o de enseñanza primaria y dos Oficiales del Ejército Nacional o Marina de Guerra.

Para el material y sostenimiento se concede un crédito anual de mil doscientos pesos.

Art. IV.—Las cantidades necesarias para el inmediato cumplimiento de la presente Ley hasta su inclusión en los Presupuestos Nacionales se tomarán de los fondos del Tesoro no afectos a otras obligaciones.

MODIFICACION DEL ARTICULO 39 DE LA LEY ORGANICA DEL PODER JUDICIAL

El Representante Alfredo Barrera sometió a la consideración de la Cámara la siguiente proposición de ley que pasó a comisiones.

Artículo I.—El artículo 39 de la Ley Orgánica del Poder Judicial, quedará redactado en la siguiente forma:

"Artículo treinta y nueve.—En las Audiencias de segunda clase siempre que dejare de concurrir a desempeñar sus funciones cualquier número de los Magistrados que la integren, el Presidente de la Audiencia llamará a los Jueces de Primera Instancia, Instrucción o Correccional del Distrito Judicial, que fueren necesarios para sustituirlos procurando preferir a los de mayor categoría".

Nuevas Emisiones

Viene de la PRIMERA página

Letra de Comprobación: "A".
Número de Título: 9686.
Número del Banco: 14646.
Número del Tesoro: U70522H.
Número del Clisé Reverso: 352.
Firmas: **W. T. Vermon**, Registrador del Tesoro y **Lee Mc Clung**, Tesorero de los Estados Unidos.
Retrato de Hugh Mc Culloch.

Esta falsificación está impresa de planchas grabadas en dos pedazos de papel entre los cuales imitación de hebras de seda han sido distribuidas. La numeración está impresa en azul mientras el sello es ejecutado en azul añil pálido sombreado. La firma del Cajero parece haber sido impresa en la operación numérica, pero el nombre del Presidente del Banco está estampada con gomígrafo en púrpura claro. Mientras esta falsificación está bien hecha y es probable que engañe al incauto, los tonos generales están descoloridos, el anverso tiene un color ceniciento el cual excitará sospechas y el reverso ejecutado en verde, color de guisante tierno, es de lustre dudoso.

Denominación: VEINTE PESOS. "National Bank Note".
Banco Emisor: "Pearsall National Bank, Pearsall, TEXAS.
Serie: 1902.
Letra comprobación: "B".
Número del Banco: 12205.
Número del Título: 6989.
Número del Tesoro: M552596H.
Clisé del Reverso: No. 787.
Firmas: **J. Lyon**, Registrador del Tesoro y **Elias H. Roberts**, Tesorero de los Estados Unidos.
Retrato de Hogh Mc Culloch.

Esta falsificación es obra de la misma persona responsable por la nota descrita más arriba y es idéntica en todos los detalles fundamentales excepto que las firmas de los oficiales del Banco están estampadas con gomígrafos en tinta negra. Estas dos falsificaciones son similares en el trabajo manual a las notas descriptas en otras circulares, y estas como las dos notas más recientes, son procedentes de Méjico.

Del Banco

Viene de la PRIMERA página

fundamental para solucionar la crisis económica son tres puntos: aranceles, crédito exterior y fomento intenso de la agricultura. No es necesario el empréstito, porque en realidad el Gobierno no tiene obligaciones vencidas y las operaciones de préstamos sólo deben realizarse cuando el Estado tiene contraídas deudas que no puede atender con el producto de sus ingresos.

Para el desarrollo del plan de Obras Públicas tampoco lo cree aceptable, porque existen impuestos con los cuales se obtienen fondos suficientes para la construcción de las principales obras que ya se encuentran en ejecución.

LA NUEVA EMISION DE BONOS

Con relación a la nueva emisión de bonos para el pago total de los adeudos del Estado, se ha agitado la idea, por algunos acreedores, de que la emisión debiera hacerse para el pago total de los créditos pendientes; pero hablando ayer con el Pagador de dichos créditos, señor Moisés Miró, éste nos declaró que estima en principio inaceptable la idea, dado que con ello se desnaturaliza la finalidad que se persigue con esos pagos, o sea favorecer a los acreedores que tienen sus créditos depurados y que están comprendidos en la Ley que reguló la aprobación de esos adeudos por la Comisión que se designó al efecto.

EXENCION DEL UNO Y MEDIO

El señor Julio Blanco Herrera, Presidente de la Asociación Nacional de Industriales de Cuba, se entrevistó en la tarde de ayer con el Secretario de Hacienda, con el objeto de conocer la resolución superior que ha de recaer en la solicitud por dicha asociación formulada para que se exima del pago del impuesto del uno y medio por ciento en las Aduanas a los industriales que reciben sus materias primas para las industrias que radican en el país.

El doctor Gutiérrez de Celis informó al señor Blanco Herrera que tiene en estudio la expresada solicitud, la que aún no ha podido resolver por la ardua labor que estos días pesa sobre la Secretaría con el reajuste presupuestal de la nación.

EL SECRETARIO DE OBRAS PUBLICAS

Ayer por la tarde concurrió al despacho del doctor Gutiérrez de Celis el Secretario de Obras Públicas, tratando en su extensa entrevista del reajuste de los presupuestos de la referida dependencia.

Mañana se

Viene de la PRIMERA página

empeña dicho cargo Don Rafael Morales García.

PRESIDENTES DE LA CAMARA DURANTE LA GUERRA DE INDEPENDENCIA

Revolución de 1868 a 1878: Asamblea de Guáimaro. Presidentes: Salvador Cisneros Betancourt; Tomás Estrada Palma, (interino); Jesús Rodríguez, (interino); Eduardo Machado; Juan B. Spotorno; Luis V. Betancourt.

Revolución de 1895-1898. Asamblea de Jimaguayú. Presidente; Salvador Cisneros Betancourt. Vicepresidente: Rafael Manduley. Asamblea de La Yaya. Mesa Interina: Presidente: Enrique Collazo. Mesa Definitiva: Presidente: Domingo Méndez Capote. Vicepresidente: José Lacret Morlot. Asamblea de Santa Cruz del Sur: Mesa de Edad: Presidente: Calixto García Iñíguez. Mesa Definitiva: Presidente: Domingo Méndez Capote. Vicepresidente: Fernando Freyre de Andrade.

NOMBRE DE LOS PRIMEROS REPRESENTANTES A LA CAMARA

Alfredo Betancourt Manduley; Faustino Guerra; Gonzalo de Quesada; Guillermo González Arocha; Alberto Nodarse; José A. Blanco; José M. Govín; Bernabé Boza; Agustín García Osuna; Felipe González Sarraín; Ambrosio Borges; Gustavo Pérez; Carlos Fonts; José L. Castellanos; Juan J. de la Maza y Artola; Antonio Gonzalo Pérez; Carlos de la Torre; José A. Malberty; Juan A. Garmendía; Teodoro Cardenal; Felipe Fontanills; Alejandro Neyra; Manuel Sobrado; Joaquín G. Pola; Fernando Méndez Capote; Juan F. Risquet; Pelayo García Santiago; Pedro Albarrán; Antonio Torrado; Fernando Escobar; Rafael Martínez Ortiz; Agustín Cruz; Manuel Gutiérrez Quirós; Carlos Mendieta; Pedro Cué; Santiago García Cañizares; Gonzalo García; Carlos Fusté; Enrique Villuendas; Juan R. Xiqués; Enrique Loinaz del Castillo; Pedro Mendoza Guerra; Francisco Duque de Estrada; Alvaro Catá; Rafael Portuondo; Carlos M. de Céspedes; Agustín Cebreco; Florencio Villuendas; Juan León Bello; Antonio Poveda; Américo Feria; Faustino Sirvén; Antonio Masferrer; Luis Columbié y Pedro Martínez Rojas.

LOS PRESIDENTES DE LA CAMARA DURANTE 25 AÑOS DE REPUBLICA: 1902-1927

Pelayo García Santiago, electo por el Partido Republicano; Rafael Portuondo y Tamayo, por el Partido Nacional; Carlos de la Torre y Huerta, por el Partido Nacional; José A. Malberty, por el Partido Republicano Histórico; Santiago García Cañizares, por el Partido Liberal; Fernando Freyre de Andrade, por el Partido Moderado; Orestes Ferrara y Marino, por el Partido Liberal; José A. González Lanuza, por el Partido Conservador; Ibrahim Urquiaga y Arrastia, por el Partido Liberal; Miguel Coyula y Llaguno, por el Partido Conservador; Santiago Verdeja y Neyra, por el Partido Conservador; Clemente Vázquez Bello, por el Partido Liberal; Ramón Zaydín y Márquez Sterling, por el Partido Liberal; Rafael Guas Inclán, por el Partido Liberal.

De estas personas han fallecido: Pelayo García, Rafael Portuondo, José Malberty y José González Lanuza.

VICEPRESIDENTES PRIMEROS

Carlos Fonts Sterling, por el Partido Republicano; Juan Garmendía, por el Partido Independiente; Teodoro Cardenal, por el Partido Republicano; José A. Malberty, por el Partido Republicano Histórico; Fernando Méndez Capote, por la Coalición Moderada; Juan J. de la Maza y Artola, por el Partido Republicano Histórico; Gonzalo Pérez, por el Partido Liberal Nacional; José Fernández de Castro, por el Partido Moderado; Ambrosio Borges, por el Partido Liberal; Alfredo González Benard, por el Partido Conservador; Antonio Pardo Suárez, por el Partido Conservador; Quintín George, por el Partido Liberal; Francisco Soto Izquierdo, por el Partido Conservador; Viriato Gutiérrez, por el Partido Liberal; Manuel Planas, por el Partido Liberal.

SECRETARIOS DE LA CAMARA: 1902-1927

Alfredo Betancourt Manduley, por el Partido Republicano; Antonio Gonzalo Pérez, Nacional; José Rodríguez Acosta, Republicano; Generoso Campos Marquetti; Liberal Nacional; José Clemente Vivanco, Liberal Nacional; Felipe González Sarraín, Liberal; Teodoro Cardenal, Moderado; Mario García Kohly, Moderado. Manuel Giraudy, Conservador; Antonio Pardo Suárez, Conservador; Alberto Barreras, Liberal; Nemesio Busto, Liberal; Arturo Betancourt Manduley, Liberal; Enrique Roig, Conjunción Patriótica; Raúl de Cárdenas, Conservador; Manuel Villalón Verdaguer, Conservador; Francisco Soto Izquierdo, Conservador; José R. del Cueto, Popular; Germán Wolter del Río, Liberal; Luis Felipe Salazar, Liberal; Vito M. Candia, Conservador; José R. Cruells, Popular y Antonio de la Guardia, Popular.

NUMERO DE REPRESENTANTES DESDE LA CONSTITUCION DE LA REPUBLICA

La Cámara se constituyó bajo la presidencia provisional, primero del señor Francisco Leyte Vidal y más tarde de modo definitivo, bajo la del señor Pelayo García Santiago, con sesenta y tres representantes.

Los diputados entonces no tenían suplentes, por lo cual, cuando vacaba un puesto se declaraba desierto hasta nuevas elecciones.

En 1909 se celebraron nuevos comicios. Por una ley se aumentó el número de representantes a 83, en vista del crecimiento de la población.

Por leyes sucesivas y a medida que la población de Cuba crecía, se aumentaba el número de representantes en la siguiente forma:

1911-1913: a 91.
1913-1915: a 99.
1915-1917: a 106.
1917-1919: a 118.
1919-1921: a 116.
1921-1927: a 115.
1927-1929: a 128.

LOS GASTOS DE LA NACION

El primer Presupuesto Nacional votado por la Cámara fué de pesos $14.899.967.72.

El que rige actualmente a los veinticinco años de constituída la República es de $86.205.499.09.

ALGUNAS LEYES FUNDAMENTALES VOTADAS POR LA CAMARA

Fomento del Turismo; Concertación de Empréstitos; Declaraciones de guerras: A Alemania, a Turquía, a Austria y Hungría y Bulgaria; Marina de Guerra, Moneda Nacional; Ejército Permanente; Secretaría de la Guerra; Secretaría de Justicia; Secretaría de Comunicaciones; Escuelas Normales; Ley de Indultos; Ley del Censo, Código Electoral; Creación de Aulas; Creación de Salas en las Audiencias; Granjas Escuelas; Reformas de planes de estudios en la Universidad y en los Institutos; Ley de sustitución Presidencial; Ley de Accidentes del Trabajo; Ley de Indultos; Moneda Nacional; Colonización; Inmigración; Ley del Divorcio; Plan General de Obras Públicas.

COMISIONES PERMANENTES Y SUS PRESIDENTES ACTUALES

Actas e Incompatibildades Manuel Villalón; Hacienda y Presupuestos, J. Rodríguez Ramírez; Aranceles e Impuestos, Santiago Rey; Relaciones Exteriores, Alfredo Hornedo; Asuntos Municipales y Provinciales, Juan M. Alfonso; Asuntos Militares, Carlos Machado; Comunicaciones, Juan Espinosa; Ferrocarriles y Navegación, Emilio Sardiñas; Sanidad y Beneficencia, León Hirtzell; Instrucción Pública, Heliodoro Gil; Agricultura, Industria y Comercio, Francisco Soto Izquierdo; Trabajo y Reformas Sociales, Baldomero Grau; Peticiones y Concesiones, Federico de la Cuesta; Gobierno Interior, Rafael Guas Inclán; Corrección de Estilo, César Madrid.

LOS REPRESENTANTES ACTUALES: LA MESA

La Mesa actual de la Cámara la componen los señores Rafael Guas Inclán, presidente, y Antonio La Guardia y Vito M. Candia, secretarios.

Los representantes son:

Campos Prieto, Francisco; Capestany y Abreu, Manuel; Carrillo Ruiz, Justo P.; Castellanos Mena, Manuel; Castillo Perera, Julio C. del; Claret y Martí, Santiago; Cruz González, Juan Felipe; Cruz Ugarte, Carlos Manuel de la; Cuesta y Cárdenas, Federico G. de la; Cueto y Sánchez José Ramón del; Chardiet y Sagarduy, Armando; Díaz Valdés, Salvador; Echeverría Mora, Ramón; Espinosa y Espinosa, Juan; Fernández Soto, José Manuel; Alfonso Alvarez, Rafael; Alfonso Peña, Juan Manuel; Alvarez del Real, Evelio; Alvarez Ramírez, Elio; Alvera Suárez, Alvaro; Alliegro y Milá, Anselmo; Aragonés Machado, Alberto; Armas y Nodal, Antonio; Baldor Valdés, José; Barrero y Velazco, Alfredo; Barrero y Velazco, Octavio; Bravo Acosta, Antonio, Campos Martínez, Ricardo; Lombard y Thondike, Aquilino; Madriú Vega, César; Machado Morales, Carlos; Martínez Rivera, Ismael; Martínez Quiroga, Emilio; Marrero Lima, Lino; Méndez Peñate, Ernesto, Mendoza y Freyre de Andrade, Mario G.; Mestre y Tellechea, Raul; Muanés Tamayo, José N.; Mola Mola, Abelardo; Mora Díaz, Martín; Navarrete, Raul; Padierne y Ochoa, Ricardo; Parodi y de la Hoz, Gustavo; Piedra, Prisciliano; Finalés Padrón, Amado; Fundora Garmendía, Julio; García Montes, Jorge; Garriga, Marcelino Isidoro; Gil Cruz, Heliodoro; Goderich Bravo, Pedro; González Beauville, Gustavo; Grau y Triana, Baldomero; Gronlier Sardiñas, Agustín; Guas Pagueras, Carlos. Haedo y Triana, Juan M.; Hernandez Dou,Giordano; Hirzel Pastrana, León; Hornedo y Suárez, Alfredo; Infante Maldonado, Amando; Pino y Santana, Agustín del; Pérez y R. Maribona, Ramiro; Remedios Langaucy, Benito; Rey y González, Santiago C.; Reyes Valerio, Pedro; Río Carrillo, Pastor del; Rivero Gándara, Manuel; Rodríguez Fuentes, Antonio, Rodríguez Ramírez, Juan J.; Rubio Linares, Antonio Matías; San Pedro, Emilio; Santa Cruz Pacheco, Emilio; Sardiñas y Zamora, Emilio; Sierra y González, José; Soto Izquierdo, Francisco; Tomé y Varona, Manuel; Torre Llauradó, Carlos de la; Trinidad y Velazco, Ramón; Trujillo Zequeira, Andrés; Ubeda Valdés, Rafael; Urbino, José I.; Urquiaga Padilla, Carmelo; Valdés Aday, Donatilo; Vázquez Bello, Diego; Verdeja Neyra, Santiago; Villalón Verdaguer, Manuel; Villaverde Falcedo, Ricardo; Wolter del Río, Germán; Zayas Arrieta, Francisco; Zaydín y Márquez Sterling, Ramón.

ALTOS EMPLEADOS DE LA CAMARA

Jefe del Despacho: Rafael Morales y García.
Jefe de los Servicios Administrativos: Pablo L. Villegas.
Información Parlamentaria: Alberto Roberts.
Asuntos Generales: Jesús Pardo Suárez.
Sección de Actas: Miguel S. Giró.
Sección de Comisiones: Adolfo del Pino.
Justicia y Códigos: Leandro Llambi.
Archivo: Manuel Fernández Renté.
Correspondencia: Ramón Allouis.
Bibliotecario: Carlos M. Trelles.
Estadística: Manuel Guas.
Diario de Sesiones: Emilio Suárez.
Jefe de Taquígrafos: Pericles Ceric de la Torre.
Secretario de las Comisiones Especiales: Primitivo Ramírez Ros.
Jefe de Sección del Comité Parlamentario Liberal: Pedro Pablo Guerra.
Jefe de Sección del Comité Parlamentario Conservador: Rafael Artola.
Mayor, Jefe de los Servicios de Orden Interior: Oscar P. Montalvo.
Jefe de la Policía de la Cámara: Miguel Delado.

JEFES DE NEGOCIADOS

Francisco Chenard, del Archivo.
Rafael E. Fabeio, de Hacienda y Presupuestos.
Arturo Casa, de Actas.
René Carlés, Oficial de Información Parlamentaria.

TERMINACION DE LAS OBRAS EN LA CAMARA

Siendo Presidente de la Cámara el doctor Clemente Vázquez Bello, terminaron las obras de la Cámara, habiéndose construído la entrada principal, el vestíbulo y el despacho de la Presidencia, que es de un gusto artístico extraordinario.

EL CAPITOLIO

Una vez que terminen las obras que se ejecutan para el Capitolio de la República, con un costo de más de doce millones de pesos, será trasladada a dicho edificio la Cámara de Representantes.

DEUDAS CONTRAIDAS POR LA REPUBLICA DURANTE VEINTICINCO AÑOS

La primera deuda contraída por la República tuvo efecto bajo el Gobierno de don Tomás Estrada Palma. Fué de 35 millones de pesos y con destino al pago del Ejército Libertador.

Empréstitos	Tipo de emisión	Producto	Interés	Pendiente amortización	Banqueros	Vencimiento
$35.000.000.00 Emisión 1904	90.5	31.675.000.00	5 %	17.655.000	Speyer Co.	1944
$16.500.000.00 Emisión 1909	88¼	14.540.625.00	4½ %	13.747.000	Speyer Co.	1949
$10.000.000.00 Emisión 1914	94	9.400.000.00	5 %	7.257.100	Morgan Co.	1949
$50.000.000.00 Emisión 1923	96.77	48.385.000.00	5½ %	40.850.800	Morgan Co.	1953

DEUDA INTERIOR

Ley que la autorizó	Interés	Cantidad pendiente de amortización
Ley de 29 de Agosto de 1905	5 %	8.165.200
Ley de 24 de Julio de 1917	5 %	2.500.000

RESUMEN

Deuda Exterior	$79.509.900.00
Deuda Interior	10.665.200.00
Cantidad que adeuda la República	$90.175.100.00

El empréstito de $50.000.000.00, dada la índole de su amortización, se calcula que será amortizado en 1937. Actualmente existen $1.500.000 en poder de los Banqueros para amortización extraordinaria.

CASOS Y COSAS

LA CALLE DE MURALLA

Es rica de verdad, mas sin jactancia,
sin que presuma de elegante y bella.
El Progreso le hostiga; pero ella
perder no quiere su costumbre rancia.

En su vaso, que es viejo, nunca escancia
ambarino **champán**; fiel a su huella,
vierte en él solamente la botella
del vino que bebió desde la infancia.

Huele a polvos baratos y a lociones
y a hilo y a papeles y a cartones,
tiene, en fin, un olor muy peculiar.

Jamás atrae con astutos modos;
pero es cierto que a ella acuden todos
sin que suela a ninguno disgustar.

Sergio ACEBAL.

EL ORIGEN DE LA CUARTA PREGUNTA

SEGUN fórmulas anticuadas, parece ser que la cuarta pregunta en los interregotarios judiciales era la que hacía alusión directa a los bienes de fortuna del declarante. Hoy "estar a la cuarta pregunta" es no poseer ni la ínfima cantidad necesaria para adquirir una barra del definitivo Jabón de Afeitar "Yimy", a base de lacto-glicerado, cuya espuma insecable es antiséptica. Fabricación de "Floralia", creadora de la deliciosa Colonia "Flores del Campo".

Cuba en la

Viene de la PRIMERA página

Nustro país está procurando abrir mercados a sus productos y exhibir sus actividades industriales. Además las naciones nuevas necesitan aprovechar toda oportunidad para dar a conocer sus cualidades, su potencia económica y sus actividades intelecutlaes.

La Exposición Ibero-Americana será una oportunidad de compenetración espiritual y económica de todo el continente americano y la nación española. Además, como acontecimiento internacional, habrá de revestir trascendental importancia.

Por otra parte, nuestro país viene recibiendo con frecuencia señaladas muestras de distinción por parte de España, a la que nosotros debemos corresponder de idéntica manera con la misma elevación de sentimientos.

La asistencia de Cuba a la Exposición, en condiciones perfectamente preparadas y con un edificio adecuado, resulta indispensable.

Por otra parte, esta acción del Gobierno de Cuba, contribuirá a aumentar las cordiales relaciones que actualmente existen entre Cuba y España y a favorecer el intercambio mercantil que se pretende estimular con el próximo Tratado de Comercio.

Además de esta suerte se contribuirá a dar una más completa información sobre las condiciones económicas, sociales y de salubridad de nuestro país y eso estimulará y favorecerá la inmigración española para que continúe, se mantenga y aumente constantemente a fin de que en lo futuro la formación radical de nuestro país, continúe tenien do la notable homogeneidad que lo caracteriza y que lo coloca entre los primeros países de la América Latina que tiene esa magnífica cualidad.

Por todas estas razones, el Senador que suscribe, formula ante el Senado el siguiente proyecto de ley:

Artículo Primero:—Se concede un crédito de cincuenta mil pesos moneda oifcial para la construcción de un pabellón en la Exposición Ibero-Americana de Sevilla, España, destinado a las exhibiciones que haga la República de Cuba.

Artículo Segundo:—El Ejecutivo dispondrá lo necesario para que la producción económica e intelectual de la República, tenga adecuado exponente en esa exposición, dictando a ese efecto las resoluciones que estime convenientes dentro de sus facultades.

Artículo Tercero:—El crédito que se autoriza por esta Ley se tomará del fondo especial de Obras Públicas o de cualquier fondo disponible del Tesoro, no afecto a otra obligación y si no fuere posible, se entenderá consignado en el próximo presupuesto.

Artículo Cuarto:—Quedan derogadas todas aquellas leyes y disposiciones en la parte que contradigan o se opongan a la presente.

Artículo Quinto:—Esta Ley comenzará a regir desde su promulgación en la Gaceta Oficial de la República.

Continuó Ayer

Viene de la PRIMERA página

ANGEL LION

El Dr. de la Vega le hace una serie de preguntas respecto a su presencia en el lugar del suceso, en los momentos en que se produjo el delito, refiriendo Lion la forma en que siguió detrás de Andrés Chiu Lion y sus demás familiares, hasta el instante en que se hicieron los disparos, sin que de una manera concreta pudiera designar el lugar que ocupaba cada uno de los agresores, ni aun el mismo agredido. El Dr. de la Vega hace presente a la Sala que opina lo mismo que sus compañeros de defensa respecto a que Angel Lion no es un testigo presencial, sino que se ha prestado a presentarse como tal para formular cargos contra los procesados, indicando además su intención de perseguirlo como perjuro cuando la Sala le llama la atención respecto de la improcedencia de sus manifestaciones.

Pregunta después al testigo cuál fué el motivo que tuvo su tío Chiu Lion para después de haber dicho que fué agredido por cuatro personas y señalar solamente los nombres de tres, hizo la acusación contra Ignacio Fong. El Presidente de la Sala le dice: Sr. Letrado, esa pregunta es impertinente, replicando el Dr. de la Vega que él la estima necesaria al plan que tiene trazado para su defensa y como la presidencia insistiera en que no debía contestarse esa pregunta, el Dr. de la Vega dijo que a los efectos de la casación que establecería en su oportunidad, pedía se hiciera constar en acta su pregunta por él formulada y la declaratoria de impertinencia de la misma hecha por la Sala, accediendo la Sala a lo solicitado y el Secretario Dr. Rodríguez Feo consigna en el acta esos particulares.

Continúa interrogando el Dr. de la Vega al testigo evidenciando en sus preguntas la certidumbre que tiene de que está faltando a la verdad y el Dr. Alfonso, representante del Ministerio Fiscal, llama la atención de la Sala acerca de que él estima que se está coaccionando al testigo por medio de la amenaza, a lo que contesta la presidencia que no hay tal coacción sino apreciaciones del defensor.

Los demás defensores, Dres. González Sarrain, Castellanos, Sainz Silveira e Idalberto del Pico interrogan indistintamente al testigo, el cual en resumen repite su declaración prestada el día anterior, ampliándola en el sentido de que ignoraba que su tío se dedicara en gran escala al negocio del opio y que por rivalidades en el negocio con otros comerciantes de Cienfuegos tuviera un serio disgusto en esta ciudad, donde según el Dr. González Sarrain Chiu Lion fué maltratado de obra.

EUSEBIO RIVERO

Por orden de la Sala dirige la vista el Capitán Rivero a los procesados, manifestando después que de ellos solo conoce a Ignacio Foug, por ser el mismo individuo a quien persiguió en unión del Vigilante Núñez momentos después del suceso. Refiere que, efectivamente, el día 16 de agosto del pasado año, entre nueve y media a diez de la noche, recorría su demarcación en una cuña automóvil que manejaba el Vigilante Severo Sendra. En la esquina de Dragones y San Nicolás se detuvo para preguntarle al Vigilante Núñez cuál era la posta que servía y al contestarle éste, sintieron una serie de detonaciones de arma de fuego en dirección a Campanario, por lo que diciéndole a Núñez que subiera al estribo del automóvil, se dirigieron a gran velocidad al sitio de donde partían los disparos, los que cesaron antes de llegar ellos a dicho lugar. Encontraron al asiático Chiu Lion tambaleándose pues estaba herido, cuyo individuo le dijo al Vigilante Núñez que corriera por Campanario, pues por allí iban sus agresores. Entonces los tres corrieron en esa dirección, alcanzando a ver a dos asiáticos que corrían por Campanario hacia Salud, uno a bastante distancia del otro. En esa carrera el Vigilante Sendra señalando hacia el suelo le dijo: 'Comandante, coja eso', por lo que él se dirigió al sitio que se le indicaba, ocupando en el suelo un revólver calibre 32, que es el mismo ocupado en la causa, el cual estaba aun caliente y oliendo a pólvora y tenía las seis cápsulas disparadas.

Mientras tanto, Núñez y Sendra continuaron la persecución de los dos asiáticos fugitivos, logrando solo dar alcance al que ha resultado ser Ignacio Fong, el cual pudieron comprobar más tarde tenía impregnado en la mano derecha un tenue olor a pólvora. Dispuso que llevaran al detenido a la Quinta Estación de Policía, dirigiéndose el con Sendra al Hospital de Emergencias, a donde había sido trasladado el herido Andrés Chiu Lion.

Una vez en este centro, llegó el detenido Fong, el que fué llevado a presencia de Chiu Lion, ante el Juez de Guardia aquella noche Dr. Ramiro Castellanos, diciendo el herido, que estaba en perfecto estado de lucidez, dirigiéndose a Fong: 'Sí, tú mismo fuiste quien me tiraste'.

Recuerda que informó al señor Juez acerca del olor a pólvora que habían advertido en la mano derecha de Fong. En el Hospital de Emergencias vió a Angel Lion, no recordando si lo había visto en el lugar del suceso y que a dicho individuo le dijo que fuera en compañía de su chauffeur a buscar a la seposa de Andrés, que sabía estaba herida y pretendía ser asistida por su médico particular, a fin de que le hiciera comprender la necesidad de que viniera al Hospital de Emergencias como así lo efectuó después.

SEVERO SENDRA

Vigilante de Policía y chauffeur del Inspector Sr. Rivero. Ratifica las manifestaciones de su Jefe en cuanto al recorrido hecho en la cuña. Agrega que cuando llegaron al lugar del suceso se dió cuenta de que eran varias las personas que corrían, además de los dos asiáticos que persiguieron por la calle de Campanario. Esas personas doblaron hacia la derecha, o sea en dirección a Zanja y los dos asiáticos antes mencionados hacia Salud. Tiene la seguridad de que el individuo que detuvo Núñez en la esquina de Campanario y Salud, es el mismo Ignacio Fong que se encuentra sentado en el banquillo, y a quien persiguieron desde el lugar del suceso hasta la mencionada esquina. El—el testigo—no se dió cuenta de la clase de objeto que había arrojado en su huída dicho asiático, pero como vió que tiró algo le gritó al Comandante Rivero que lo recogiera, continuando con Núñez él la persecución. El otro asiático a quien se ha referido desapareció en la esquina, suponiendo que se introdujo en alguna casa. Termina manifestando que vió en el Hospital de Emergencias a Angel Lion, y con éste, por orden del Comandante Rivero, fué a buscar a su domicilio, conduciéndola a Emergencias, la cual dijo cuando él llegó a la casa, a la esposa del lesionado, acariciando a un niño: 'Pobrecito, por poco te matan', explicándole que su marido lo llevaba en brazos cuando fué acometido a tiros. No recuerda haber visto en el lugar del suceso a Angel Lion, pero es posible que estuviera.

CONTINUA HOY

A las seis de la tarde fué suspendido el juicio, para continuarlo en la mañana de hoy.

El Ilustre

Viene de la PRIMERA página

Una comisión del cuerpo de enfermeras del hospital La Esperanza, ofreció un hermoso ramo de flores a la señora Mercedes Carrasco de Sayés, esposa del eminente médico español.

El Dr. Sayé, persona de exquisita cortesía, agradeció infinitamente las demostraciones de simpatía de que estaba siendo objeto de parte de los médicos cubanos e igualmente tuvos frases de agradecimiento para los representantes de la prensa de la Habana, que tuvieron el honor de saludarlo a nombre de sus respectivas publicaciones.

El doctor Sayés nos informó que le era muy grato haber venido a la Habana con objeto de pronunciar varias conferencias, que patrocinaría la Sociedad de Amigos de la Ciencia Médica, y que una vez que terminara su misión en Cuba se dirigiría a los Estados Unidos, a fin de acudir a la invitación del Instituto Rockeffeller para pronunciar allí varias conferencias de carácter científico.

El doctor Sayés y su distinguida esposa se han alojado en el hotel Cecil.

Serán Condonadas

Viene de la PRIMERA página

recargo del uno y medio por ciento. También se acordó que por los Secretarios de Obras Públicas y de Hacienda, se resuelva definitivamente el pago del mes de marzo al Cuerpo de la Policía habnera. Esta tarde, conferenciarán estos dos funcionarios para tratar del asunto, a fin de que la policía cobre antes del 20 de mayo.

El Consejo acordó, a propuesta del Secretario de Hacienda, que con motivo de las próximas fiestas de bodas de plata de la República sean condonadas las multas administrativas impuestas por la falta de pago de diversos impuestos a los contribuyentes, concediéndoles, además, para que paguen lo que adeudan, un plazo de 30 días. En el decreto que será firmado a este respecto, se les excluirá de la reincidencia y se hará saber que es por primera vez al objeto de salvarlos del precedente.

Por último, el Secretario de Comunicaciones fué felicitado con motivo de la venta de los sellos conmemorativos de las fiestas de la República y se acordó celebrar el próximo lunes el anunciado Consejo Extraordinario para tratar de la nivelación de los presupuestos.

Estado del Tiempo

Viene de la PRIMERA página

EL PARTE DEL WEATHER BUREAU PARA HOY JUEVES

WASHINGTON, mayo 18. (U.P.) Pronóstico del tiempo por el Observatorio Meteorológico de esta capital para el jueves 19:

COSTA CENTRAL DEL ATLANTICO: Vientos de moderados a frescos. Bastante nublado. Posibles chubascos locales.

COSTA MERIDIONAL DEL ATLANTICO: Vientos frescos. Despejado.

ESTE DEL GOLFO DE MEXICO: Vientos moderados. Despejado.

OESTE DEL GOLFO DE MEXICO: Vientos frescos del Sudeste y del Sur y posiblemente fuertes cerca de la costa de Texas. Generalmente despejado.

MAR CARIBE Y PASO DE LOS VIENTOS: Vientos de moderados a frescos. Muy nublado y posibles turbonadas locales.

El Jubileo

Viene de la PRIMERA página

También los capitanes del ferry "Flagler" y del vapor inglés "Ulúa" encontraron niebla y llegaron un tanto retrasados.

EN HONOR DEL REY ALFONSO

En la noche del día 17 del corriente se efectuó a bordo una gran comida con motivo del cumpleaños del Rey Alfonso XIII.

Todo el pasaje de cámara participó de lo que fué gran fiesta, y además se sirvió una comida especial para los pasajeros de tercera, los que también pudieron celebrar el natalicio del Rey.

AEROGRAMAS

El capitán Fano y los oficiales del "Cristóbal Colón" pasaron un aerograma saludando al Rey Alfonso XIII con motivo de sus días.

También todos los pasajeros de cámara suscribieron otro aerograma, felicitando al soberano español en sus días.

EL PASAJE

En el "Cristóbal Colón" han llegado de Bilbao los señores Ramón Y. Torralba; Matilde de Campillo y Cándido Garzo.

De Santander: José Rivero; Federico Romillo; Gustavo López; Andrés Pereda; Constantino Lamadrid; Dolores Marciguer; Milagros Delgado; Elena Luna; Amelia Tapia.

De Gijón: Servando Diago; Angel Melendi; Bienvenido Jacinto; José Prieto; Leandro Rodríguez y familia; Amelia Pérez; Pedro Fernández y familia; Eugenio Suárez y familia; Julia Fernández Castelar; José Menéndez; Saturnino Menéndez y José Prendes.

De Coruña: María Cuesta; Isabel Frías; Manuel Durán; Francisco Moreno; Antonio Ladra; Juan González; José Martínez; Francisco Martínez; Josefina Veiga.

Entre los pasajeros de tránsito para Méjico va el agregado de la Legación de España en Méjico, señor Alejandro de Urcasuz; señora Josefa F. de H. del Río; emparentada con la duquesa de Medinaceli; el periodista Manuel Andrés; el hacendado español Enrique Bey y familia; y el industrial Alberto de la Fuente y familia.

LOS COMEDORES DE TERCERA DEL "COLON"

Grandes mejoras se advierten en el departamento de tercera clase del vapor "Cristóbal Colón".

Ya nuestro director técnico señor Manuel Aznar, relatando sus pláticas con el conde de Güell, presidente de la Trasatlántica Española, en su viaje a Cuba y Méjico, dió a conocer las mejoras que se proponía introducir la Trasatlántica y en efecto, esas informaciones de nuestro director ya son tangibles.

En uno de los sollados de proa del "Cristóbal Colón" ha sido montado un sencillo pero confortable comedor para el pasaje de tercera clase.

Ayer tarde el primer oficial del "Colón", nuestro estimado amigo señor Gabriel Roselló, en nuestra visita a bordo, y por ausencia del capitán Fano, tuv ola cortesía de mostrarnos dicho salón comedor, capaz para dar alojamiento en una sola vez a doscientas cuarenta personas, lo que representa que en tres turnos puede ser servido en menos de dos horas el total de pasajeros de tercera que tiene asignado en su cupo el barco.

Dos escaleras, una de entrada y otra de salida han sido preparadas al efecto, y antes de penetrar en el comedor, se ha construído un salón dotado de numerosos aguamaniles.

En todas las columnas del departamento han sido instaladas sombrereras y percheros para abrigos y el salón está dotado de espejos, escaparates y demás menesteres para el fin a que se ha destinado.

Por un torno baja la comida, que es servida bajo la dirección de un mayordomo y ocho sirvientes, los que cambian los platos, de magnífica porcelana, cada vez que son usados.

Las mesas tienen su dotación de manteles, y sus servilletas higiénicas de papel.

Las mesas están dotadas de vasos de cristal y cubiertos, que también son cambiados en cada servicio.

En el decorado del salón entran lámparas de tres brazos con sus elegantes bombillas y las sillas son giratorias.

Para amenizar las comidas ha sido instalada una pianola.

Iguales mejoras se le harán en el "Alfonso XIII".

SIRVIENTES MOROS

Por primera vez trae el "Cristóbal Colón" dos expertos sirvientes moros, que a la usanza de su país están destinados al servicio del gran salón social, dando con ello una nota de distinción.

EMBARCA EL SEÑOR LUIS ARAQUISTAIN

En el vapor "Cristóbal Colón" embarcará hoy para Méjico el notable conferencista y escritor español señor Luis Araquistain, que pasará una temporada en la vecina república.

El Directorio

Viene de la PRIMERA página

consejo de disciplina, el Consejo Universitario puede impedir que los alumnos firmantes de la solicitud de renuncia del rector, se presenten a examen en junio, basándose en el decreto presidencial actualmente en vigor.

En dicho decreto, el señor Presidente de la República autoriza al Consejo Universitario (nuestro acusador) para suspender los exámenes de ciertos alumnos que han sido declarados "no culpables" por el consejo de disciplina.

Considerando: que en dicho decreto se suspenden los exámenes de junio, sin motivo justificado alguno, pues el organismo encargado de juzgar a los estudiantes, los ha declarado "no culpables".

Considerando: que las "disposiciones" del Consejo Universitario admiten que los alumnos suspensos en junio podrán examinarse en septiembre, contraviniendo lo dictado por el decreto presidencial, ya que éste suspende los exámenes de junio, concediendo únicamente "anticipo" a los de septiembre, por lo cual los alumnos suspensos en junio no podrían examinarse en septiembre.

Considerando: que no existe motivo alguno para suspender la tramitación de los exámenes ordinarios de junio, obligando a todos los alumnos a dirigirse por escrito a los profesores respectivos pidiendo anticipo de examen, medida engorrosa y absurda, puesto que no hay motivo que la justifique.

Considerando: que dicha medida constituye una penalidad atentatoria a nuestra dignidad que no se nos puede imponer por haber sido declarados "no culpables" por el organismo encargado de juzgarnos.

Considerando que dicha medida puede dar lugar a nuevas injusticias y protestas.

Considerando: que el decreto del señor Presidente le transfiere la facultad de juzgarnos, al Consejo Universitario, el cual constituye la parte acusadora, convirtiendo, de este modo, el fallo absolutorio del consejo de disciplina en una mera satisfacción moral que no viene a determinar nuestro status.

RESUELVE:

Primero: Que nadie pida anticipo de examen.

Segundo: Que nadie se examine en junio, hasta que no sean aclarados todos estos puntos oscuros.

Tercero: Recordarle a los estudiantes que antes del veinticinco de este mes, deben pagar las matrículas para tener derecho a examen.

DIRECTORIO ESTUDIANTIL UNIVERSITARIO

Eduardo Chibas; Rodolfo Henríquez; Filiberto Ramírez; José Chelala Aguilera; Edgardo Buttari; Luis Arisso; Gabriel Barceló; Inocente Alvarez; Carlos Rosell; Luis Lozano; Ramón Hermida; Oscar Hernández; Reinaldo Jordán; Manuel Bernal; Antonio Guiteras; César Fuentes.

ACUERDOS TOMADOS POR EL SEGUNDO CURSO DE MEDICINA Y CIRUGIA DENTAL

Los alumnos del segundo curso de Medicina y Cirugía Dental, reunidos a las dos de la tarde del día 18 del actual en la casa Industria, número 19, altos, acuerdan, por unanimidad:

Primero: Dar un voto de absoluta confianza al Directorio Estudiantil Universitario y respaldarlo incondicionalmente en todas sus actuaciones de las cuales nos hacemos solidarios.

Segundo: No solicitar anticipo de examen en junio; y

Tercero: No concurrir a acto académico alguno en caso de que resultare castigado un solo compañero.

NOTA: Nos place hacer constar que a nuestra asamblea concurrió la casi totalidad de los alumnos de dichos cursos que se encontraban en la capital, así como que todos los acuerdos se tomaron sin discusión alguna, reinando entre todos la más perfecta armonía y el más alto espíritu de compañerismo.

Tolo lo que se hace público, para general conocimiento, con el visto bueno de los delegados de ambos cursos.

(Firman) **Juan A. Rodríguez Feo; Rafael A. Calderín; Eduardo Guernica.**

El primer año de Derecho reunido en asamblea acordó expresarle su adhesión al Directorio y manifestarle que ninguno de sus miembros se examinará en junio si no pueden hacerlo todos los estudiantes.

DECLARACION DE PRINCIPIOS DEL CUARTO AÑO DE DERECHO

El cuarto año de Derecho en reunión celebrada en la noche de ayer, acordó, por unanimidad, hacer la siguiente declaración de principios:

"Que se encuentra, como siempre lo ha estado, en todo, identificado con el Directorio Estudiantil y que por tanto acepta de antemano toda solución que este organismo dé a los actuales problemas universitarios".

Los estudiantes del segundo año de las carreras de ingeniero y arquitecto reunidos en la noche de hoy, acordamos por unanimidad adherirnos a todos los acuerdos del Directorio Estudiantil Universitario, y especialmente al que se refiere a la no presentación de las solicitudes de anticipo de examen para junio.

Habana, mayo 18 de 1927.

M.E.C.D. 2016

¡MADRE!—La Castoria de Fletcher es especialmente preparada para bebés y niños de cualquiera edad en casos de ESTREÑIMIENTO — FLATULENCIA — COLICOS VENTOSOS Y DIARREA

Tonifica el estómago, regulariza los intestinos, ayuda a la asimilación y,

SIN CONTENER NARCOTICOS,

aquieta al niño y le proporciona un sueño natural.

Recomendada por los médicos.

Para evitar imitaciones, fíjese en la firma.

Crónica Católica

LAS BODAS DE PLATA DE LA REPUBLICA

CONGREGANTES MARIANOS

Las tres Congregaciones Marianas de la Habana, en la que están asociados bajo el amparo de María Madre de Dios, cerca de mil cuatrocientos cubanos, no pueden prescindir de celebrar de algún modo resonante la gloriosa fecha del 20 de mayo de 1927 en la que cumple nuestra querida república 25 años de vida: son pues, en el presente año las Bodas de Plata de la Soberanía Cubana.

Si nos sentimos con orgullo legítimo verdaderamente cubanos y amantes de nuestra Patria e Independencia, hemos de acudir ante el trono de la Virgen de la Caridad para implorar de la Patrona de Cuba la prosperidad de la Nación; para esto invitamos a todos los congregantes a comulgar en Reina el 20 de mayo, a las 8 a. m., como un obsequio extraordinario a la Virgen y a Cuba.

Para conmemorar más dignamente esta fecha patriótica. La Anunciata ha trasladado al último día de las fiestas nacionales, 22 de este mes a las 12 del mediodía en el Hotel Bristol (Amistad y San Rafael) el banquete proyectado para el día de la Fiesta Patronal del 1 de mayo: dénse por invitados todos los Congregantes de la Anunciata, aunque no hubiesen recibido otro aviso, habiendo con el P. Director los que aún no hubieran llenado las condiciones requeridas.

BODAS DE PLATA DE LA REPUBLICA, BAJO LOS AUSPICIOS DE NUESTRA SEÑORA DE LA CARIDAD

Los Hijos de San Francisco de la Habana y la Directiva de la Agrupación de Damas Católicas del Culto de Santa Rita, invitan a los fieles a las festividades religiosas en honor a la Patrona de Cuba,—Bodas de Plata Nacionales—y al Tríduo en homenaje a Santa Rita, que se celebrarán en la Iglesia de San Francisco los días 20, 21 y 22 del presente mes, en conformidad con el siguiente programa:

Día 20.—Ejercicio del Tríduo y misa solemne a las 9 a. m. A continuación Te Deum en acción de gracias.

Por la tarde a las 7 y media Corona Seráfica, rezos del Tríduo y del Mes, cantos, sermón y canto final.

Día 21.—Ejercicio del Tríduo y misa cantada a las 8 a. m.

Por la tarde lo mismo que el día anterior; se cantará además Salve Solemne a toda Orquesta.

Día 22.—Fiesta de Santa Rita. A las 7 y media misa de comunión general de las devotas de Santa Rita, de la Cofradía del Vía-Crucis y de los fieles católicos cubanos por la prosperidad de la Patria. A las 9 misa solemne cantada, previa la bendición de las flores de Santa Rita.

Tanto el panegírico de la fiesta como los sermones del Tríduo correrán a cargo del R. P. Buenaventura Salazar, Guardián de la Habana.

ASOCIACION DE NUESTRA SEÑORA DE LA CARIDAD

Iglesia de la Merced

El R. P. Director, la señora Presidenta y Directiva de la "Asociación de la Virgen de la Caridad", invitan a todas las Asociaciones piadosas, a todos los fieles devotos de la Patrona de Cuba y a las Congregaciones establecidas en la Iglesia de la Merced a los solemnes cultos que, con motivo de las Bodas de Plata de la República, tendrán lugar el día 20 de mayo

PROGRAMA.—SOLEMNE PROCESION.—20 DE MAYO 1927

Viernes 20

A las 7 1|2 a. m.—Misa armonizada y Comunión General de la Asociación que distribuirá el señor Visitador de los Padres Paúles, P. Antonio López.

La Procesión

A las 9 a. m.—Misa solemne que celebrará Monseñor Alberto Méndez, Arcediano de la Santa Iglesia Catedral y Secretario de Cámara y Gobierno.

Predicará el R. P. Angel Tobar, C. M.

Terminada la Misa, se organizará la Procesión con la Virgen de la Caridad en una carroza hasta el Templete.

El doctor Eugenio Sánchez de Fuentes, Conde de Cardiff, terminará con un patriótico discurso.

¡Pueblo de Cuba, ven el día 20, el día glorioso, el día de las Bodas de Plata de la República, a honrar a la Virgen de la Caridad en la hermosa Iglesia de la Merced!

Es un deber, lo pide la justicia y te lo suplican las primeras Damas de la República.

NOTA.—Se ruega a los vecinos de Cuba, tramo de la Iglesia de la Merced a Paula; de ésta a San Ignacio; de San Ignacio a Obispo y de Obispo al Templete, adornen los frentes de sus casas.

IGLESIA DEL CARMEN

El Párroco y las asociaciones radicadas en la Parroquia del Carmen de la ciudad de la Habana, invitan a los feligreses, a la Misa y solemne Te-Deum, que se celebrará en dicha Iglesia el día 20 de mayo, a las once a. m., en conmemoración de las Bodas de Plata de la República.

Predicará el ilustre Hijo de Camagüey, Monseñor Manuel Arteaga y Betancour, Provisor y Vicario de la Archidiócesis de la Habana.

FIESTA A JESUS NAZARENO EN LA PARROQUIA DEL CARMEN

El próximo viernes día 20, a las 8.1|2 a. m., se celebrará en la Iglesia Parroquial Nuestra Señora del Carmen, la fiesta mensual reglamentaria en honor de Jesús Nazareno.

A las 8.1|2. Misa solemne de ministros a toda orquesta y voces.

La sagrada cátedra será ocupada por el R. P. Juan de la Cruz, C. D. Párroco de dicha Iglesia.

La parte musical a cago del Coro parroquial, bajo la dirección del maestro señor Jaime Ponsoda.

Si alguna persona devota desea costear los cultos de este día, pueden dirigirse al Párroco Padre Juan de la Cruz o a la Camarera señora Agustina Rubio de Martínez.

Se invita a todos los devotos del Nazareno a tan solemne cultos.

IGLESIA PARROQUIAL DEL VEDADO

Bodas de Plata de la Instauración de la República Cubana.—Programa

Día 20 de Mayo

A las 9 a. m., solemne Te-Deum, acto seguido, Misa cantada a toda orquesta, con sermón alusivo al acto.

Terminada la Misa, Salve cantada a Nuestra Señora de la Caridad, terminando con el Himno Nacional.

CULTOS CATOLICOS PARA HOY

En la Santa Metropolitana Iglesia Catedral de la Habana, a las 6 p. m., la Gran Salve en honor a la Patrona de Cuba.

Predica en este acto Monseñor Manuel Ruiz y Rodríguez, Arzobispo de la Archidiócesis de la Habana, Administrador Apostólico de Pinar del Río.

Se invita a las autoridades y al pueblo a rendir tributo de gratitud a la Patrona de Cuba.

En Reina, a las 8 a. m., Misa con exposición y sermón por el P. Santillana, S. G. en honor a San José, por su Cofradía en favor de los agonizantes. A las 4 4|2, p. m. los cultos de los Jueves Eucarísticos, con sermón por el P. Santillana, S. J. Ministro de la Residencia de la Compañía de Jesús de la Habana.

Iglesia de la Merced.—A las ocho a. m., la función mensual de la Milicia Josefina. A las diez de la noche, la grandiosa Vigilia en honor a las Bodas de Plata de la República con arreglo al siguiente programa: A las 10, junta de la Sección. A continuación salida de la guardia al templo, bendición de la nueva bandera de la Sección. Responso por el eterno descanso del Apóstol Martí. Exposición plática, solemne Invitatorio, Horas de guardia. A las 12 solemne Te-Deum y Trisagio. Siguen las Horas de Vela, hasta las cuatro y media a. m. A esta hora Misa, Comunión, procesión, bendición y reserva. Retirada de la Guardia.

El Comandante del Ejército Libertador Don José Elías Entralgo, Presidente General de la Sección, invita al pueblo católico de Cuba, a rendir tributo de acción de gracias por los beneficios otorgados por Dios, a nuestra República en los primeros 25 años de su existencia.

En los templos del Vedado, Monserrate y San Nicolás, los cultos de los Jueves Eucarísticos. En Jesús María y José, solemnes cultos al Santísimo Sacramento por el Jubileo Circular.

En las Reparadoras, adoración de 7 a. m. a once p. m.

En todos los templos cultos a San José por la mañana, por celebrarse el día 19 de cada mes especiales cultos a San José.

Por la tarde los piadosos ejercicios del Mes de María.

CULTO CATOLICO PARA MAÑANA

Solemne función a Nuestra Señora de la Caridad en conmemoración a las Bodas de Plata de la República: a las 9 a. m. en la Catedral, la Merced, San Francisco y Vedado. A las ocho, a. m., en Reina; a las once en el Carmen.

Al Sagrado Corazón en Reina, por el Apostolado de la Oración.

En los demás templos, Misa cantada a la Patrona de Cuba, por ser su festividad externa, y a Jesús Nazareno, según costumbre en los viernes. Por la tarde los cultos del mes de María.

SOLEMNE PROCESION

Mañana a las 10 a. m. saldrá del templo de la Merced al Templete, procesionalmente la venerada imágen de Nuestra Señora de la Caridad.

Se invita a las asociaciones y al pueblo a concurrir a tan grandiosa manifestación de gratitud a la Patrona de Cuba.

Ninguno que se precie de amante y devoto de la Caridad, puede faltar a este magno acontecimiento.

ADVERTENCIA A LOS CATOLICOS

Mañana no es fiesta de precepto. No hay, pues, obligación de oír Misa. Pero atiende cristiano lector, que no hay nada humano con que dignamente dar gracias a Dios por los beneficios recibidos de su liberal mano. Sólo en la tierra existe una cosa digna de Dios. Este es el Santo Sacrificio de la Misa, en el cual se ofrece el Unigénito del Padre, en sacrificio de expiación por nuestros pecados y en acción de gracias por los beneficios recibidos.

Pues, bien, a Dios debemos gracias por los beneficios a nosotros dispensados y a Cuba en los 25 años de vida como Nación soberana, libre e independiente.

Pagad, vuestra gratitud a Dios ofreciéndole una Misa.

Oíd, pues, Misa, y comulgad para que Dios engrandezca a Cuba.

IGLESIA DE NUESTRA SEÑORA DE LA CARIDAD

Con motivo de celebrarse las "Bodas de Plata" de la República, se cantará un solemne Te Deum a las 9 de la mañana del día 20, en acción de gracias por los beneficios otorgados a la Patria.

Acto seguido, se celebrará una misa solemne de ministros con plática por el señor Cura Párroco.

En esta Iglesia se vienen celebrando con gran solemnidad y esplendor las flores de Mayo a las cinco y media de la tarde, cantadas por las niñas de los colegios "Nuestra Señora de la Esperanza y R. R. M. M. Oblatas de la Providencia.

UN CATOLICO

DIA 19 DE MAYO

Este mes está consagrado a la Madre del Amor Hermoso.

Jubileo Circular.—Su Divina Majestad está de manifiesto en la iglesia de Jesús, María y José.

Santos Pedro Celestino, papa; Ivo, y Alcuino, confesores; Filótero y Partenio mártires; Santas Rudenciana, vírgen y Ciriaca, vírgen y mártir.

San Filótero, mártir, originario de una familia gentil, nació en la ciudad de Nicomedia, por los años 270. A pesar de que no conoció en su niñez los fundamentos del Cristianismo, muy luego, a la edad de quince años, habiendo presenciado el martirio de un cristiano, sintió en su corazón deseos fervientes de abrazar el Evangelio. Efectivamente después de haber sido instruído por un sacerdote cristiano, se preparó para padecer el martirio en defensa de la fe de Jesucristo.

El procónsul de Nicomedia, prendió a San Filótero, y después de hacerle sufrir terriblemente, le degolló el día 19 de mayo del año 913, en cuyo día alcanzó la corona de mártir.

CON EL Royal Baking Powder (Polvo Royal para Hornear) tenga la seguridad de que emplea Ud. el polvo más puro, salubre y satisfactorio para hornear.

ROYAL BAKING POWDER Co.
100 East 42nd, Street
New York E.E.U.U.

EL DESEO

Galiano entre Virtudes y Animas.- Teletono A-9506

La predilecta atracción que ejerce nuestro inmensísimo surtido de Fajas, Sostenedores, Corselettes y Fajas Reductoras, es el motivo de que cada día sea mayor el número de personas que nos visita. Unida a nuestra magna variedad de modelos, la expreinecia de nuestro personal, el trato exquisito y cortés que dedicamos a cada visitante, hace de EL DESEO la casa de todos, la casa predilecta entre las predilectas.

Los modelos de Bien Jolie

que tenemos el gusto de presentar en estos grabados, son modelos fabricados expresamente para esta casa. El delicado esmero en la confección de estas prendas y la majestuosa elegancia que proporcionan a la figura, hacen de estos modelos Bien Jodie, creaciones realmente fascinadoras.

Otros modelos Bien Jolie tenemos a su disposición, si nos honra con su muy amable visita.

Cerciórese de que entra usted en EL DESEO. Todos nuestros artículos Bien-Jolie llevan este nombre en su interior y nuestra marca de garantía MAP.

La Casa Fine

Fábrica de Colchones y sus Anexos

CAMAS Y CUNAS

LOS ARTICULOS FINE SON BUENOS Y BARATOS

Así se expresa de nuestros artículos, uno de los muchos y buenos clientes que tenemos:

"Me es grato participarles que el artículo recibido de ustedes viene en muy buenas condiciones, y que en nada podrá desmeritarle ningún otro.

Pedro Carballés
"El Oeste", Pinar del Río.

Muy agradecidos a las nobles frases del señor Carballés.

GONZALEZ Y CIA.

M. GOMEZ (MONTE) 26. TELF. M-7575.

4639 1d 19

Múltiples son las causas de los trastornos intestinales

que ponen en peligro la salud y la vida de niños y adultos. Imposible será casi siempre evitar cualquier insignificante descuido en la alimentación o eliminar toda fuente de infección, pero sí es fácil defenderse contra ella, efectuando una desinfección eficaz del organismo mediante las **Tabletas Schering de Urotropina,** que son consideradas universalmente como el medicamento de preferencia contra los procesos infecciosos de las vías intestinales, biliares y urinarias. Insista en el preparado original, libre de efectos secundarios. Frascos de 50 tabletas de 1/2 gramos.

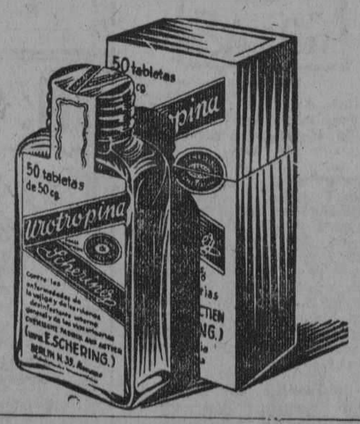

1095208

Baby Marmon 8

El Carro Por Excelencia

Plá Aixalá y Cía

Marina y Príncipe Habana

4651 1d 19

3471 5 alt d-14

ANUNCIESE Y SUSCRIBASE AL "DIARIO DE LA MARINA"

M.E.C.D. 2016

AYER POR LA TARDE

Viene de la PRIMERA página

mo presidente de la Asamblea Nacional, declaró abierta la sesión y en un magnífico discurso explicó el motivo de la reunión y los fines para lo que había sido convocada la asamblea nacional.

EL DR. ANGEL ARTURO ABALLI

Se concede la palabra al doctor Angel Arturo Aballí, presidente del comité ejecutivo, para que éste informara a la asamblea sobre los conflictos que la Federación Médica sostiene con las sociedades regionales y muy particularmente con el Centro Gallego de la Habana. El doctor Aballí, con lujo de detalles, hizo la historia de los distintos conflictos en forma favorable a los fines que persigue la Federación Médica de Cuba. Refiriéndose al Centro Gallego y a la suspensión de los servicios facultativos, afirmó, que al realizarse el traslado de los enfermos de la casa de salud La Benéfica, la Federación Médica de Cuba sabía que en el Hospital Calixto García, podían ser alojados cómodamente cuatrocientos cincuenta enfermos y ciento cincuenta en el Hospital Las Animas, los cuales serían bien atendidos por personal competente, y que tenía la seguridad que a esos enfermos no les faltaría nada con respecto a su asistencia.

Manifestó que la idea de la Federación Médica era hacer cerrar La Benéfica y explica cómo enviaron a La Benéfica varios médicos para sustituir a los internos y que precisamente el comité ejecutivo mandó a los médicos que eran precisamente de los desagradables a los socios enfermos y a los miembros del Ejecutivo de la sociedad, y dijo que en tal virtud esos médicos habían sido agredidos por los enfermos, quedando desde ese instante decretada la suspensión de servicios a la referida casa de salud.

Dijo que entonces el Centro Gallego, vista la actitud del Comité Ejecutivo, pidió un supervisor para su casa de salud y que acto seguido un número pequeño de médicos olvidando sus compromisos y su juramento de honor, fueron a ocupar puestos en La Benéfica, puestos que eran de otros compañeros federados y que los habían abandonado cumpliendo un mandato imperativo del Comité Ejecutivo, y por no romper con un compromiso de honor al cual estaban moralmente ligados.

El asunto—dice el doctor Aballí—se trató luego en el Comité Ejecutivo de las sociedades regionales y allí se dijo que la Federación Médica trataba de destruir las referidas sociedades, siendo esto incierto, pues todas las sociedades fueron tratadas con consideración y respeto, excepto el Centro Gallego, que ha sido con el único que el Comité Ejecutivo ha tenido rozamiento.

Dijo el doctor Aballí que sería necesario se nombrara una comisión del comité de las sociedades regionales, una de la Federación Médica para dejar sentadas de una vez las bases que terminaran definitivamente con estos enojosos problemas.

—El Centro Gallego no puede resuelto su problema; no puede resolverlo con el cuerpo facultativo que tiene, y esperamos que se obre con justicia y que las autoridades por su actuación parcial en este asunto, se verán obligadas por razones de salud pública a actuar enérgicamente para resolver el problema, aunque el Centro Gallego se muestre como siempre, intransigente.

—Se ha tratado de desorientar a la opinión con artículos lastimeros como aquel titulado "Los pobres locos gallegos". Ese artículo es una injusticia, pues mientras los pobres locos gallegos estaban en un inmundo pabellón bajo rejas, mal alimentados y mal atendidos, nadie se ocupó de ellos y cuando se trató de trasladarlos salió la pluma plañidera defendiendo a "los pobres gallegos", de los que nadie se había acordado hasta el momento.

Siguió afirmando el doctor Aballí que el Centro Gallego no había resuelto su problema con ese castigo que le había caído en forma de médicos. Y dijo, que Bouza, el presidente del Centro Gallego, le había manifestado que los gallegos para curarse no necesitaban médicos, que se curaban con baños y con garbanzos.

Habló del mutualismo, y dijo que las mutualidades que existen deben de llenar los fines que persiguen y cumplir todo lo que a Beneficencia se refiere. El pobre es el que necesita el mutualismo, y al pobre es al que abre los brazos de la Federación Médica. Esta no quiere a los ricos, a los solventes, porque estos van a utilizar los recursos de los pobres, y por eso sostiene que la Federación no tiende a destruir, tiende a construir y no se presta a que con el dinero del pobre, del menesteroso, se hagan grandes negocios.

Refiriéndose a los médicos que rompieron sus juramentos de honor y fueron a La Benéfica a ocupar puestos, dijo que no iba a tratar ese asunto como si de médicos se tratasse, que lo iba a tratar solo en el concepto de hombres y dijo: Los que van a ocupar un puesto que abandonaron los que defendían un derecho, se llaman mercenarios, se llaman indignos, y solo se explica que fueran a ocupar esos puestos solo los que tienen el estómago vacío, los que son vendedores de drogas, intoxicados crónicos y abortadores de oficio.

—Se dijo también que la Federación Médica era un organismo político, y eso es incierto, La Federación Médica, solo hace la política que sea en engrandecimiento de la clase médica, y para pertenecer a esta institución solo se le pregunta al individuo si es médico sin preocuparnos lo que sea en el orden político. Esta colectividad solo es política para apoyar todo lo que pueda hacer grande y poderosa a esta Federación Médica que es todo nuestro interés, porque tratamos de dignificar al médico. Se dijo que la Federación Médica actuaba directamente contra las sociedades españolas por el hecho de ser espaolas, y eso no es cierto, como no es cierto que la Federación trate de dividir ni de romper la buena armonía que existe entre españoles y cubanos.

Lo que si va siendo tiempo de que se cambien los nombres a algunas sociedades que se dicen españolas. El Centro Asturiano tiene actualmente 42,000 socios cubanos, que son una gran mayoría sobre los socios nativos en Asturias, siendo por lo tanto gobernados los más por una exigua minoría, y creo que por eso esa ya no es una sociedad española, es de hecho una sociedad cubana.

Refiriéndose al doctor José Ramón Alvarez, Director de la casa de salud La Benéfica, dijo: "Tenemos que separar de esta Federación al doctor José Ramón Alvarez, al que este comité ejecutivo brindó cuanto es posible brindar. Fuimos a buscarlo en los momentos en que celebraba una junta de conspiración en contra de nuestros ideales, y este hombre nos ha hecho traición".

Explicamos ante la Asamblea Nacional, nuestra conducta, y si creen que hemos cumplido con nuestro deber, si lo merecemos, dannos el voto de confianza para seguir y si no, censuremos, pero sepan que nosotros sólo tenemos un ideal, el triunfo de la Federación.

Señala la idea de reunir una convención para tratar del mutualismo y da también la idea de organizar una Federación de profesionales en Cuba.

El doctor Aballí al terminar su informe ante la Asamblea Nacional fué muy felicitado y muy aplaudido.

Terminado el informe del doctor Angel A. Aballí, el Presidente de la Federación Nacional doctor Rodríguez Barahona, pregunta a la Asamblea si da su voto de confianza al Comité Ejecutivo para seguir desempeñando sus cargos, o si censura su actuación, y la Asamblea en pleno ratificó su confianza al doctor Aballí y a sus compañeros de Comité Ejecutivo, quedando ratificados en sus cargos.

Acto seguido se trata de los expedientes a los médicos Federados que rompieron su juramento de honor. Se conceden tres turnos, en pro y tres en contra, para tratar de la expulsión deshonrosa de la Federación.

Sólo hubo un turno en pro, y este fué consumido por el doctor Santiago Verdeja, que dijo: "El delito que cometieron esos compañeros no entra de lleno en la red del Código Penal, pero entra de lleno en la red del Código de Moral. La Federación Médica pide justicia, y piensa que esos compañeros no son dignos de pertenecer a esta colectividad. La Federación Médica que tienen más de 3,500 miembros, no puede asustarse por el insignificante número de los que la abandonaron, tan insignificante como insignificantes son ellos. "Ellos faltaron a su juramento de honor y no pueden tener reivindicación, pues el honor del hombre es como la virtud de la mujer, cuando se pierde de una manera mercenaria, no puede tener reivindicación jamás".

Terminado el turno del doctor Verdeja, la Asamblea acordó separarlos deshonrosamente de la Federación Médica de Cuba.

El doctor Angel C. Arce, Secretario del Colegio Médico de Guantánamo, fué portador de los expedientes que se les instruye en la referida población a tres médicos que prestan sus servicios en la sociedad Centro Benéfico de Guantánamo, por haber faltado a sus juramentos de honor, y son los siguientes: Doctores Borrell, Morales y Fernández Junio. La Asamblea acordó que esos médicos no podían ser expulsados debido a que el Comité Ejecutivo no habían llegado datos oficiales del quebrantamiento del juramento de honor. La Asamblea acordó dejar en poder del Comité Ejecutivo los expedientes y tratarlo en la Asamblea de hoy, puesto que se deliberó y se llegó al acuerdo de que las expulsiones solo son potestativo de la Asamblea Nacional y no del Comité Ejecutivo. En ese sentido opinó el doctor Aballí, Cubas y otros. El doctor León Mir, pidi que eso fuese potestativo del Comité Ejecutivo pero esa proposición fué desechada.

El doctor Félix Hurtado, miembro del Comité Ejecutivo presentó una proposición concebida en estos términos: "Todo médico federado que desee dejar de serlo deberá pedirlo por escrito, y ratificarlo después de seis meses, quedando en ese tiempo en libertad para proceder como crea conveniente".

Como este era un asunto que para tratarlo era necesario modificar el reglamento de los Estatutos, dió origen a un gran debate en el que intervinieron los doctores Verdeja, Recio, Oñate, Aballí y otros, quedando para que sea tratado en una Asamblea extraordinaria, como lo previenen los actuales estatutos de la Federación.

Al final se leyeron infinidad de telegramas de adhesión y se dió por terminada la sesión a las seis de la tarde para continuarla hoy a la una de la tarde.

LA SESION DE HOY DE LA JUNTA NACIONAL

En los salones del Círculo Médico de Cuba, se realizará en el día de hoy, a la una de la tarde, la segunda y última sesión de la Asamblea extraordinaria convocada por el Comité Ejecutivo de la Federación Médica de Cuba, con el objeto de que conozca y resuelva en última instancia los distintos aspectos del problema que afronta esta Institución en relación a la cuestión del mutualismo médico y en particular a la situación creada con el Centro Gallego de la Habana.

Presidirá la sesión de hoy, el doctor Victoriano Rodríguez Barahona y actuará de Secretario el doctor Mario Dihigo.

En la sesión de esta tarde se tratarán, además de los particulares referentes a la formación de una Confederación Nacional de Profesionales a la de la celebración de una próxima Convención y otros asuntos semejantes.

GRAN MEETING DE PROPAGANDA

Como parte del program de la Asamblea extraordinaria que se celebra actualmente, el Comité Ejecutivo ha acordado la celebración de un meeting de propaganda, en el cual se hagan conocer las finalidades que la Federación Médica persigue en la actual campaña, así como sobre la necesidad de llevar a cabo, conjuntamente con las demás organizaciones profesionales, una labor de defensa nacionalista.

Este meeting se llevará a cabo en el Teatro Payret el día sábado 21, a las nueve de la mañana, habiendo sido invitadas de manera especial las clases proletarias y los socios de las Instituciones benéficas. Harán uso de la palabra conocidos y distinguidos oradores, tanto médicos como abogados.

Cargaremes

Viene de la PRIMERA página

gelles González, ambos soldados del Ejército y de un individuo que se encontraba en la casa y se nombra Antonio Junco Tosco, de 32 años, vecino de Güines y accidentalmente de la casa de huéspedes sita en Belascoaín y Salud, el jefe de la Judicial procedió a darle lectura al mandamiento de entrada y registro.

Enterado el señor Surís, del motivo de la visita de la policía accedió a que este registro se efectuara, empezando por la sala y terminando por las habitaciones interiores. Fors y sus agentes policíacos, ocuparon sobre una de las mesas de la saleta, un paquete de cargaremes del sorteo 636, para el día 10 de Junio de 1927, que tenía la firma R. A. López, Contador General, un cuño que dice: "República de Cuba, Renta de la Lotería Nacional", con su sello al respaldo.

El total de los cargaremes que contenía el paquete, asciende a 441, papel rosado y recortados. También ocuparon otro paquete conteniendo 438 cargaremes, que son imitando a los de la Renta de Lotería, y para el sorteo 637 del día 20 de Junio próximo, con su numeración, los cuales son falsificados. Estos cargaremes tienen la firma de R. A. López, con su sello imitando a los legítimos de la renta, estando recortados y siendo su color blanco, teniendo el lugar donde debe firmar el tesorero también en blanco.

Ha sido ocupado también otro paquete conteniendo 440 cargaremes para el sorteo 638 del 30 de Junio del 27, que son igualmente falsificados y su color amarillo, con la firma de los anteriores y es su color amarillo.

En distintos lugares de la casa se ocuparon varios pliegos de papel español rayado con anotación de números de cargaremes, iniciales y nombres de personas; 10 pliegos con numeraciones de establecimientos y nombres de sociedades; 20 bloks de papel con claves, números de teléfonos y la forma en que se han de proponer los cargaremes.

En todas las anotaciones aparecen los nombres de Quintana, P. Vega, Vicente, Dichosa, Blanco, Mir, Córdoba, Moda, Villaverde, Rubio, Callejas, Piñeiro, Yañiz, Cacheiro, Arteaga y otros muchos.

En la mesa donde se ocuparon los cargaremes se ocupó una navaja para cortar papel, unas tijeras, y varios gomígrafos.

En el saco que vestía Surís, se ocuparon impresos con cálculos de colecturías para el mes de Febrero, y una nota que dice: 50 Córdoba, 45 Vicente; Piñeiro 20, Callejas 30, Blanco 45; Cacheiro 20, Mir 30, Dichosa 50, Yañiz 15, Moda 10, Vega 10, Villaverde 10 y Rubio 10.

En un chifonier en una habitación, se ocupó una tarjeta de visita de José Requejo, Agente de la P. and O. y dos de Antonio J. Valladon. Un certificado de la Secretaría de Justicia sobre antecedentes penales de José Benítez Suris Busto, con fecha 11 del actual. También se ocupó un revólver empavonado con sus cápsulas calibre 22 y varios objetos que no guardan relación alguna con el hecho que se relaciona.

Cuando la policía practicaba el registro se presentaron en la casa Ezequiel Raúl Castellanos Castellanos, empleados de O. P., y vecinos de Rayo 2, y Gerardo Tosco León, de 31 años y vecino de Habana 93 en Güines.

Una vez terminada la actuación de la policía, se procedió a la detención del señor Euris, de Antonio Junco, de Ezequiel R. Castellanos y Gerardo Tosco, siendo conducidos a las tres de la tarde a las oficinas de la policía judicial quedando detenidos para ser presentados ante el Juez de Instrucción de la sección cuarta.

Se calcula que la ascendencia del valor de los cargaremes falsificados, asciende a la suma de $100,000.

Las Fiestas de la Patria

Viene de la PRIMERA página

peñado en la noble faena fundadora, consciente de la significación cabal que debe dar un pueblo orgulloso de su soberanía a una fecha como esta que se aproxima, ha querido significarla en nuestra Historia con caracteres de magnífico relieve, y a ese fin se propone la realización de un programa que solemnice gallardamente la inolvidable efemérides, pasando por el lienzo de las evocaciones los días inolvidables de sacrificio y de martirio.

Esta Alcaldía, empeñada en que esas fiestas alcancen la trascendencia a que obliga su alta significación, exalta al pueblo de la Habana para que contribuya a dar realce con su presencia a todos los actos que se verifiquen, rogando a los vecinos todos de la capital que engalanen con la enseña nacional las fachadas de sus casas durante los días de júbilo destinados a la feliz rememoración del nacimiento de la República, que se afirma hoy sobre pilares inconmovibles, y resplandecerá mañana en todo el esplendor de la grandeza que soñaron para ella, los apóstoles y precursores del ideal separatista.

Habana, mayo 18 de 1927.

Miguel M. Gómez,
Alcalde Municipal.

LOS CABALLEROS DE COLON Y EL 20 DE MAYO

Los Caballeros de Colón de Cuba conmemorarán las Bodas de Plata de la República, reuniendo su convención anual en la ciudad de Camagüey el día 20 de los corrientes. Este acto, al que asistirán Delegados de los Consejos de la nación, revestirá excepcional esplendor. El Consejo de "Santa María" de dicha ciudad prepara grandes festejos para solemnizar la fecha patria y la reunión de la Convención, los que, dada la proverbial hidalguía de los camagüeyanos no es dudoso vaticinar tendrán extraordinario brillo. A las fiestas públicas que se celebrarán en dicho día, han sido invitados los Caballeros de Colón que se sumarán a ellas entusiásticamente. Oportunamente publicaremos la reseña de dichas fiestas.

LA SALA DE GINECOLOGIA

El Jefe del Departamento de Sanidad y Beneficencia del Municipio, doctor Manuel Mencía, de acuerdo con el Alcalde Municipal, doctor Miguel Mariano Gómez, ha dispuesto que la inauguración de la Sala "G" del Hospital Freyre de Andrade, tenga efecto a las dos de la tarde del día 20 de mayo.

Esta Sala estará a cargo del cirujano doctor Zenón Zamora, subdirector del Hospital que desde hace poco desempeñó el cargo de jefe de internos del Hospital Nuestra Señora de las Mercedes. La Sala a que nos referimos estará dedicada a Cirugía Dental y Ginecología.

El Alcalde de la Habana, doctor Miguel Mariano Gómez, concurrirá a este acto así como todos los cirujanos y empleados del Hospital, altos funcionarios del Municipio y distintas personalidades que han sido invitadas al mismo.

LA ASISTENCIA DOMICILIARIA

También el 20 de mayo, por disposición del doctor Mencía, los cuatro nuevos automóviles que el Municipio ha adquirido para el Servicio de Asistencia Domiciliaria, formarán en la Revista Militar que ha de efectuarse con motivo de la fiesta de la patria.

Como saben nuestros lectores, en dicha revista tomará parte el material de Bomberos, junto con el cual desfilarán estos carros de Asistencia Domiciliaria. A partir del 20 de mayo dichos automóviles quedarán dedicados exclusivamente a conducir a los médicos al domicilio de los enfermos pobres, suprimiéndose, por tanto, las ambulancias para este Servicio y obteniéndose por esta disposición las ventajas de un servicio rápido y eficiente al par que económico.

EL FESTIVAL DE LOS VETERANOS DE LA INDEPENDENCIA EN EL NACIONAL

Como habíamos anunciado, el domingo 22 de los corrientes, a las nueve de la mañana, en el teatro Nacional se efectuará el acto organizado por el Consejo Nacional de los Veteranos de la Independencia en conmemoración del vigésimo quinto aniversario de la Constitución de la República.

El señor Adolfo Bracale le ha cedido galantemente a los notables artistas señoritas Corona y Buades, al barítono señor Borgonovo y al tenor Guido Volpi, pertenecientes a la actual Compañía de Opera, para que canten varios números.

La aplaudida soprano cubana señorita Adams también será oída en el Nacional ese día y en ese acto.

Harán uso de la palabra: el general Domingo Méndez Capote, por los Veteranos; el joven Bernabé Boza, por la institución Hijos de Libertadores, y el doctor y representante a la Cámara Pastor del Río, por la juventud cubana.

La entrada a platea y palcos será por rigurosa invitación y libre a las demás localidades.

La comisión organizadora la integran los coroneles Guillermo Schweyer, Leopoldo del Calvo y Francisco López Leyva y el capitán Ramiro Ramírez Tamayo que, como siempre, ha puesto a contribución su actividad y pericia en la organización de estos actos.

OTROS ACTOS

Como es sabido, los Veteranos de la Independencia celebrarán otros actos. El programa de algunos de ellos ha sido variado, así como la hora de su celebración.

El homenaje piadoso que se rendirá a la memoria de los veteranos fallecidos, se efectuará en el Cementerio de Colón y ante la tumba del General en Jefe del Ejército Libertador, Máximo Gómez, a las cinco de la tarde, y en él hará uso de la palabra el hijo del general Emilio Núñez Rodríguez, doctor Emilio Núñez Portuondo, y será el día 20.

También se ha variado la hora del acto ante la estatua del general Antonio Maceo, que se celebrará el día 21 a las seis de la tarde, y en él hará uso de la palabra, como ya anunciamos, el comandante Miguel Coyula.

Los demás actos serán a la misma hora y en los lugares ya anunciados, y además se ha organizado un Almuerzo Mambí el día 21, a las doce del día, en los jardines de La Tropical. El comandante Burgues y el teniente Martínez pertenecen a esta comisión.

LOS FESTEJOS EN LIMONAR

Limonar, mayo 18.—DIARIO DE LA MARINA, Habana. — Es de augurar un éxito brillantísimo a los festejos que se preparan en este término para conmemorar el vigésimo quinto aniversario de la fundación de la República. A las ocho de la mañana se celebrará una gran parada escolar a la que asistirán las escuelas públicas y privadas. A las nueve tendrá lugar en el Teatro Céspedes la fiesta de los escolares y profesores. — MARTINEZ, Corresponsal.

HOMENAJE AL APOSTOL MARTI ESTA TARDE

Esta tarde, a las cuatro, tendrá efecto en el Parque Central, junto a la estatua del Apóstol, el homenaje organizado por la Institución Nacional de Patriotas, y al que se han adherido el Honorable señor Presidente de la República, las autoridades, los Veteranos de la Independencia, los Emigrados Revolucionarios, el Comité Bartolomé Masó, el Club Sufragista, la Legión Cubana, los Exploradores, la Columna de Defensa y otras entidades.

El acto comenzará a las cuatro de la tarde, con el Himno Nacional, y harán uso de la palabra el doctor Miguel A. Céspedes, Néstor Nodarse de Armas, doctor José Guerra López y otros que han de rendir con su palabra elocuente un justo tributo de recuerdo y gratitud al Mártir de Dos Ríos.

EL HIMNO NACIONAL EN LOS ESPECTACULOS PUBLICOS

El Alcalde Municipal, doctor Miguel Mariano Gómez, teniendo en cuenta el ruego formulado por la Secretaría de Gobernación, ha dado ayer las instrucciones del caso al Jefe de Espectáculos, señor Francisco J. Sierra, para que se exija que en todos los espectáculos públicos de la Habana se ejecute hoy el Himno Nacional, en homenaje al recuerdo del Apóstol José Martí, el aniversario de cuya muerte en Dos Ríos se conmemora en esta fecha.

En consecuencia con esta disposición, deberá ejecutarse el Himno Nacional al comenzar la función, debiendo los concurrentes permanecer en pie, en actitud de recogimiento profundo, en tanto dure la ejecución.

En los espectáculos por tandas, se ejecutará el Himno al comenzar cada una de las mismas.

UN DECRETO PRESIDENCIAL SOBRE LAS FARMACIAS Y LAS FIESTAS DEL 20 DE MAYO

A propuesta del Secretario de Sanidad, doctor Francisco María Fernández, firmó en la tarde de ayer el Presidente de la República, un decreto autorizando a las farmacias que no estén de turno los días 20, 21 y 22, de fiesta nacional, para que puedan cerrar sus puertas a fin de que los empleados de ellas disfruten de los festejos que se organizan.

LAS FIESTAS DE LA PATRIA EN SANTIAGO DE CUBA

El Gobernador de la provincia de Santiago de Cuba, señor José R. Barceló, después de entrevistarse en la mañana de ayer con el señor Presidente de la República, manifestó a los repórters que en su provincia oriental se preparan numerosos festejos con motivo de las fiestas de la patria, y entre ellos una gran manifestación cívica, juegos lícitos, espectáculos extraordinarios en todos los teatros, comida mambisa a los Veteranos de la Guerra de Independencia, etc.

LA SESION ROTARIA SE DEDICARA A CONMEMORAR LA MEMORIA DEL APOSTOL MARTI

Hoy, jueves, se celebrará en el hotel Plaza la sesión rotaria, la cual se dedicará exclusivamente a conmemorar el luctuoso aniversario de la caída de Martí en la acción de Dos Ríos.

Ocuparán la tribuna el señor Arturo R. de Carricarte, director y fundador del Museo "José Martí" y presidente de la Sociedad Martiniana, y el general Enrique Loynaz del Castillo, elocuente y fogoso orador, quienes hablarán sobre distintos aspectos de la vida del Apóstol de nuestras libertades patrias.

Han sido invitados de honor a esta sesión del Club Rotario, el brigadier José Martí, hijo del Apóstol; el general José Lara Miret, que estuvo presente en la acción de Dos Ríos, y el coronel Fernando Figueredo, Secretario de la Guerra del 68.

Como se ve, la sesión de hoy ha de ser interesantísima.

LA COLUMNA DE DEFENSA NACIONAL Y LAS BODAS DE PLATA DE LA REPUBLICA

Tenemos el gusto de invitar a todos los columnistas y a cuantos simpaticen con nuestra institución, a los actos que tendrán lugar para conmemorar las Bodas de Plata de la Constitución de la República y para los cuales ha sido invitada la Columna de Defensa Nacional.

Los actos a que nos referimos, son los siguientes:

Día 19.—A las tres de la tarde sesión extraordinaria en el Senado de la República, con motivo del descubrimiento de la placa de bronce en memoria del gran cubano Manuel Sanguily.

A las cuatro p. m. acto patriótico ante la estatua del Apóstol de la Independencia, por la Institución Nacional de Patriotas.

Día 20.—A las dos y media de la tarde, acto patriótico en la Delegación de los Veteranos de la Independencia, de Guanabacoa.

A las cuatro p. m. homenaje de la institución Hijos de Libertadores, en el Cementerio de Colón, en memoria del Generalísimo Máximo Gómez y del general Emilio Núñez.

A las seis de la tarde, homenaje de la comisión de festejos a los mártires de la patria, en la Explanada de la Punta.

Día 21.—A las ocho de la noche, velada de la Logia Bartolomé Masó y el Capítulo Candelaria Figueredo número 5, en la Asociación de Jóvenes Cristianos, Avenida de Bélgica número 12.

Día 22.—A las dos de la tarde, acto patriótico en la sociedad "El Pilar", Estévez 62, por la Logia Unión Latina y la Agrupación Masónica "El Zapato Escolar".

Además, invitamos también para todos los actos que se celebren los días mencionados para conmemorar el 25 aniversario de la constitución de la República.—Antonio Navarrete de Córdoba, presidente.

MAÑANA SE LANZARA DESDE UN AEROPLANO EL PARACAIDISTA HUNGARO, KORANYI

El paracaidista húngaro Leonard Z. Koranyi, que se lanzó al espacio el domingo 8 del presente en los Jardines de La Tropical, cayendo suavemente en el río Almendares, repetirá mañana su hazaña lanzándose desde el avión que piloteará el intrépido aviador cubano Capitán Laborde, con el fin de llegar frente a la Glorieta Presidencial en el momento del desfile de las tropas.

LAS BODAS DE PLATA DE LA REPUBLICA

EL PROGRAMA DE HOY

8.30 p. m.—Acto solemne conmemorativo de la fundación de la Academia de Ciencias Médicas, Físicas y Naturales de la Habana, presidido por el Honorable señor Presidente de la República, en la que se honrará la memoria de los Profesionales que ofrendaron sus vidas por la Patria.

11 p. m.—Recepción oficial del Honorable señor Presidente de la República en el Palacio Presidencial.

11.55 p. m.—El Honorable señor Presidente de la República saldrá a la terraza del Palacio y dirigiéndose al pueblo con la Bandera Nacional en la diestra dirá: ¡Cubanos! ¡Viva la República! ¡Viva la Independencia Nacional! que será contestado por el pueblo situado frente al Palacio.

12 m.—La Banda Militar ejecutará el Himno Nacional, que corearán todos los presentes.

LOS FESTEJOS DEL 20, 21 Y 22 DE MAYO EN LA ACERA DEL LOUVRE

Día 19 a las 12 a. m. la comisión de festejos disparará 12 palenques para señalar al pueblo que han empezado los festejos, y a las 6 de la mañana se tocará la Diana Mambisa. Durante el día 20 estarán situadas dos Chambelonas en los portales y se repartirá laguer, y la tradicional Canchancha que se tomaba en los campamentos cubanos.

Día 21 toque de Diana, Chambelona, Canchancha y laguer.

Día 22, toque de Diana, Chambelona, laguer, Canchancha y un almuerzo Mambí, en los históricos portales de la Acera del Louvre, al que concurrirán el Honorable señor Presidente y los Generales supervivientes y la comisión de festejos invitados por los muchachos de la Acera.

También se invita al pueblo en general a tomar laguer y la rica Canchancha. La Acera estará engalanada con palmas y banderas ostentando una típica tienda de campaña del 95.

LOS FESTEJOS DE LAS BODAS DE PLATA EN SANTIAGO DE CUBA

SANTIAGO DE CUBA, mayo 18.—DIARIO, Habana.—Mañana a las cuatro de la tarde tendrá lugar en el Cementerio General, el acto de conmemorar la muerte del Apóstol Martí, acto que celebrará la Escuela Spencer que tiene bajo su custodia desde hace varios años el cuidado y conservación de la tumba del Apóstol, depositando diariamente un ramo de flores y manteniendo siempre una bandera, como deseara en sus estrofas el Apóstol.

También a las ocho de la mañana se descubrirá el mausoleo levantado en el cementerio para guardar los restos de la abnegada María Cabrales viuda de Maceo.

Mañana se repartirán 600 raciones a los pobres en el Gobierno Provincial. Todo está ultimado para la grandiosa manifestación cívica organizada para festejar las Bodas de Plata de la República, habiéndose preparado un programa digno de tal efemérides, para los días 20, 21 y 22.

Una comisión de maestros retirados visitó las oficinas del DIARIO implorando nuestra ayuda para ver si en la celebración de las Bodas de Plata de la República se les paga algo, a fin de aliviar su situación. Entre ellos había dos que han sido premiados con la medalla de oro por haber prestado 25 años de servicios consecutivos a la enseñanza, diciéndonos: 'Se nos invita a ir a la Capital a ponernos la medalla; pero, ¿quién muriéndose de hambre tiene valor para buscar medallas?' Hubiéramos preferido el pago de algunos meses de los muchos que nos adeudan.

—En el pueblo de San Luis se ahorcó hoy el joven Estilo Calzado, agrediendo previamente a su prima Eugenia Mainer y alegando que se suicidaba porque esa mujer lo nacía desgraciado.

—Su Majestad el Rey de Inglaterra envió por su conducto reglamentario una felicitación a las autoridades inmigratorias por la cooperación que le prestaron al delegado del Gobierno de Jamaica durante la llegada de los inmigrantes jamaiquinos a ésta.—Perera, corresponsal.

Del Conflicto

Viene de la PRIMERA página

LA AUSENCIA DEL DR. RECTOR

Tampoco ayer acudió al despacho rectoral el doctor Fernández Abreu, al que no ha vuelto desde la tarde del lunes.

Es en su domicilio donde sigue atendiendo a las cuestiones del despacho, diligenciando o resolviendo las ordinarias o de puro trámite, cuando para ello le visita el Secretario General de la Universidad, doctor de Castro Targarona.

Está, pues, también confirmada nuestra información al respecto: el doctor Fernández Abreu "no volverá" al Rectorado, por ahora.

REUNION DEL CLAUSTRO GENERAL DE LA UNIVERSIDAD

Confirmamos, por segunda vez, la todavía pendiente citación para Claustro General de la Universidad, en razón de no haber sido fijada aun fecha alguna para ello.

Y anticipamos nuestra impresión de que dicha futura sesión no se efectúe ya en esta semana.

LA SESION DEL CONSEJO

Para las siete y media de anoche fué citado el Consejo Universitario para celebrar sesión en la morada del Rector, doctor Fernández Abreu, presidida por éste y actuando de secretario el que lo es general de la Universidad de la Habana, doctor de Castro Targarona.

Como síntesis de lo en ella tratado podemos informar a nuestros lectores lo siguiente:

La reunión fué evtraoficial, según nos informó el propio señor Rector, doctor Fernández Abreu.

Ratificó su resolución, manteniendo su renunci, de la que conocerá hoy el Consejo Universitario.

Cuando se reuna el Claustro General de la Universidad será nombrado Rector Interino. Esta reunión aún no había sido acordada anoche.

Hoy—nos dijo el doctor Fernández Abreu—se hará cargo del Rectorado el Decano que acuerde el Consejo Universitario.

Y siendo el más antiguo el de la Facultad de Derecho, doctor José A. del Cueto creemos sea el designado.

CONSEJO DE DISCIPLINA EN LA FACULTAD DE MEDICINA

Para esta tarde, a las cuatro, está citado el Consejo de Disciplina a los alumnos de la Facultad de Medicina, en local de la Escuela, Zanja y Belascoaín.

Serán llamados los primeros cincuenta alumnos de la lista de encartados—apellidos de la A a la D y uno de la E—a los que juzgarán los Profesores siguientes:

El señor Decano, doctor Solano Ramos, que presidirá el Consejo de Disciplina; el secretario de la Facultad, doctor Ramón Mendoza; los doctores Agramonte (A.), Castro (Raimundo), Jhonson (T.), Hernández (Atanasio), Crabb (E.), Clarck (I.), Gómez (R.) y San Martín (J.).

Nos consta que el alumnado de la Escuela de Medicina no comparecerá ante el Consejo de Disciplina.

AVISOS IMPORTANTES DE LA SECRETARIA GENERAL

El señor Secretario General, doctor de Castro Targarona, nos ruega recordemos por este medio:

Que los alumnos oficiales tienen que efectuar el pago de los plazos pendientes de sus matrículas, hasta el 25 del actual, tras cuya fecha quedarán nulas las inscripciones de los que hayan dejado de satisfacer los derechos estatutarios.

Que los alumnos de enseñanza no oficial (libres) han de solicitar sus exámenes—para junio o para septiembre—antes de las seis de la tarde del propio día 25 del actual.

Y se recuerda, para general conocimiento, que en septiembre no habrá convocatoria de exámenes.

COMUNICADO DE LOS ALUMNOS DEL CUARTO AÑO DE MEDICINA

Reunidos en asamblea magna de más de doscientos, los alumnos del Cuarto Año de la Facultad de Medicina, acordaron lo siguiente:

"Mantener su apoyo decidido al Directorio Estudiantil y hacer llegar hasta él su más sincera felicitación por los triunfos obtenidos.

Hacer pública su renuncia a los derechos que les concede el inciso tercero del Decreto del señor Presidente de la República.

No presentarse a los exámenes de junio si es castigado un solo estudiante.

Firmado: José Basnuevo Artiles, Francisco Lorié Callol, Gerardo Caracena, Francisco R. Collazo (delegados). (Siguen las firmas.)

La Feria

Viene de la PRIMERA página

será destinado a dos instituciones benéficas, que son el Asilo de Niñas huérfanas "San Vicente de Paúl" y la Congregación de Jesús Nazareno, de la Iglesia de Jesús María.

Así, pues, no llamaremos al público con el estímulo solamente de una diversión: lo llamamos con el estímulo de una obra de caridad, una hermosa obra de caridad, que será una prolongación del regocijo que el próximo día 20 de Mayo hemos de sentir todos en nuestro pecho.

Días después, meses después, quizás años, en los distintos departamentos de una casa donde el dolor se alberga, se han de estar viendo las grandes mejoras que como producto del festival "Feria de las Naciones" se han de llevar a ellos poco después del 20 de Mayo.

Por eso, no es el regocijo mayor que nuestro vida quizás; hemos de disfrutarlo aquí y hemos de disfrutarlo años, muchos años después, cuando hayamos terminado esta peregrinación que hacemos sobre la tierra, porque lo que se haga por el Asilo de San Vicente de Paúl no se hace para un día, sino que se hace ¡ay! para muchas generaciones tristes, se hace para séres que vienen al mundo bajo el peso de la más terrible de las desdichas: la orfandad.

Una cama buena, una mesa espléndida, una educación necesaria para las luchas de la vida, un aliento para el alma, un rayo de amor para el corazón... todo se proporciona en esa casa de las huérfanas que enjugarán sus lágrimas con vuestra alegría, esa alegría que ha de desbordarse esa noche en la "Feria de las Naciones".

Y en los alrededores de una Iglesia, y en los hogares desdichados donde solamente la enfermedad y la miseria se atreven a entrar, se verá el cuadro de los males remediados, se oirán las voces de gracias que el infeliz, el desvalido eleva por sus bienhechores.

Y se oirán... esas bendiciones que naciendo en el dolor son las más sublimes, esas que toda Cuba ha escuchado como un eco sagrado en pos de la más venerada de nuestras damas, esas que acompañan siempre, por la calle, en el hospital y en el templo, a la Presidenta de este Festival; doña América Arias de Gómez.

Cubanos: a "La Feria de las Naciones" el día 20 de Mayo! Los esfuerzos increíbles que ha realizado la organizadora de estos actos, Manuelita Gómez de Morales Coello, no han de ser infructuosos.

Nunca será más hermosa nuestra bandera que cuando se la haya honrado realizando tan sublimes obras de caridad.

La de amparar a las huérfanas.

La de socorrer a los desvalidos.

Colón

Viene de la PRIMERA página

al Banco San Jorge, de Génova, y otros documentos, afirma que se compone de siglas latinas del siglo XV. Descifradas mediante un pacientísimo estudio lingüístico, llegó a la conclusión del siguiente significado: línea inferior, firma Cristóbal; la siguiente, Enríquez; la otra, Santa María Sánchez, y la última, siervo. En consecuencia, atribúyele como apellido materno el de Sánchez, procedente de la familia Sánchez del Ruade, de Navarra, descendientes del rey Fernando III el Santo.

Explicó que Colón es una sigla de Cristobal, y la adoptó obligado por razones que el orador ha prometido explicar en su próxima conferencia.

El padre Sánchez Serran fué muy aplaudido.

Bolsa de Nueva York

FERROCARRILES

Atch. Top. & Santa Fe	181½
&Atl. Coast Line	183
Baltimore & Ohio	123½
Chesapeake & Ohio	182
Chi. Gt. West, com.	18½
Chi. Gt. West, pref.	53⅜
Chic. & N. W.	86¼
Chi. Mil & San Paul, com.	.....
Chi. Mil & San Paul, pref.	24
C., Rock I & P	99⅛
Delawar & Hudson	206
Del. Lack West	164½
Erie	53⅞
Great Northern	88½
Illinois Central	.....
Kansas City Southern	57⅛
Lehigh Valley	122½
Louisville & Nash	.....
M., Kan & Tex, com.	46¾
Mo., Kan & Tex, pref.	.....
Mo., Pac., com.	56¼
Mo., Pac., pref.	107⅛
N. Y. Central	148¾
N. Y., N. H. & H.	49
Norfolk & Western	178¾
Northern Pacific	87½
Pensilvannia	61⅜
Pere Marquete	125
Titts W. Va	140
Reading	119⅜
St. Louis & St. Francisco	112¾
St. Louis & Southwestern	.....
Seaboard Line, com.	30
Seaboard Line, pref.	35⅛
Southern Pacific	112¾
Southern Railway	124¾
Texas & Pac.	80¼
Union Pacific	178¾
Wabash, com.	66½
Wabash, pref.	.....
Western Marylan, com.	45⅛

EQUIPOS..

American Car Fou	107¾
American Brake Shoe	137¾
American Locomotive	115⅜
Baldwin Locomotive	214
Gen. Raid Sig.	110¾
Preseed Steel Car.	59¼
Pullman	187½
Westinghouse Air Brake	161

MOTORES

Chandler Mot.	.....
Chandler Mot. pref.	23¾
Chryler	44¾
Fed. Mot. Tr.	.....
Dodge Motors, com.	22⅛
eneral Mot.	199
Hudson Motor Co.	86
Hupmovile	20¾
Jordan Motors	.....
Mack Trucks	115⅝
Nash	61⅝
Packard Motors	35
Peerlees Motors	.....
Pierce Arrow, com.	17
Studebaqer Corp.	53⅜
White	48
Willys Over	20½
Yellow Truck	28⅜

ACCESORIOS

Am. Bosch. Mag.	.....
Briggs Body	28⅜
Stewart Warner	61½
Timken Roller	93¼

GOMAS

Am. Steel Fou	45⅝
Bethlehem Steel	50⅜
Colo F & I	89
Crucible Steel	88
Gulf States	49½
Republic Iron Steel	65
Sloss-Sheffield	.....
U. S. Steel	170¾
Vanadiun	46
Youngstown	87⅝

PETROLEOS

Atlantic Ref.	109
Barnsdall A	25⅛
California Petrol	25⅜
General Asphalt	74

Hoston Oil	132¾
Independent Oil & Gas	19
Louisania Oil	12⅝
Maracaibo	.....
Marland Oil	37¾
Mex. Seaboard	5¼
Mid Cont. Pet.	31¼
Pan American B	59⅞
Pan American West B	.....
Phillips Petrileum	43¼
Panhan P & R	19½
Pué Oil	27
Shell-Union Oil	28
Sims Petroleum	.....
Sinclair Oil Corp.	17⅛
Skelly Oil	26
S. O. Calif.	53⅞
Stdard Oil (of New Jersey)	36¾
Texas Co.	47
Tex. Pac. C & O.	.....
Union Oil Cal	42⅝

SERVICIOS PUBLICOS

American Tel & Tel	.....
American For. Pow.	22⅛
Am. Water Works	80
Brook Man. Tran.	62
Columbia Gas	93⅝
Consolidated Gas	102⅝
Elec. Light Pow.	20⅛
Internat'l Tel & Tel	136⅞
Intern. Rapid Transit	37
National Piwer & Light	22½
Montana Power	99⅝
North American	49
Phila Co.	.....
Pub. Ser. N. J.	41⅛
Standard Gas & Elec.	57½
Third Avenue	.....

AZUCAR Y FERROCARRILES CUBANOS

American Beet Sugar	.....
American Sugar Ref.	90¾
Cuban Cane Sugar, com.	.....
Cuban Cane Sugar, pref.	42½
Cuban American Sugar	25
Cuba Company	30
Consoldatec R. R. of Cuba	73⅝
Punta Alegre	40
Puerto Rico Sugar	185

DIGESTIVO GRAVI
CURA DISPEPSIA ACIDA. ACEDIAS, LLENURAS, ERUPTOS AGRIOS, HIPERCLORHIDIA, BILIOSIDAD, HIGADO GASTRALGIA.

¡Ya Reviento!

No se desespere ni reniegue Ud., mande a la Botica más próxima por un envase de MENTHOLATUM, que es el remedio sin igual para las inflamaciones exteriores.

Los dolores neurálgicos se alivian prontamente con el uso oportuno de UNA CREMA SANATIVA MENTHOLATUM Indispensable en el hogar

Este es el primer artículo del botiquín casero, pues no tiene igual para infinidad de percances: golpes, cortadas, catarros, picaduras de insectos, quemaduras, enfermedades de la piel.

De venta solamente en tubos y tarros de una onza y latitas de media onza. Rechace imitaciones.

MARCA REGISTRADA

MENTHOLATUM

REPULSADO COMO UN LEPROSO

El hombre que lleva señales de sangre impura es un desheredado de la sociedad. Aunque tenga un "Corazón de Oro" le será imposible encontrar la compañera de su vida.

Si se encuentra Ud. entre los millones de personas cuya sangre ha sido corrompida, bien por enfermedad heredada o adquirida personalmente, he aquí un rayo de esperanza.

Millares de hombres y mujeres se están curando los barros, granos, eczema, úlceras, etc., con la fenomenal medicina Kis-Ko de San José. La curación es rápida, renueva sus fuerzas y energías, elimina de su cuerpo los microbios y venenos de la sangre impura, limpia la piel y le vigoriza y fortalece todos los órganos del cuerpo.

Kis-Ko se vende en todas partes. Si su proveedor no lo tiene, escríbanos.

The St. Joseph's Laboratories
Memphis, Tenn., U.S.A.

ENGORDE = SEGURO
NO = PIERDA = TIEMPO = PROBANDO
= 40 AÑOS DE EXITO =
NO CANSE SU ESTÓMAGO COMIENDO DEMASIADO
La PEPTONA se aprovecha (asimila) TODA sin que el Estómago trabaje.
NUTRE directamente al organismo.
NUTRE descansando su Hígado.
VINO PEPTONA BARNET
FERRO FOSFATADO
SABROSO = AROMÁTICO = SUPER NUTRIFICADOR
Tres Copitas al día engordan mucho más que 100 gramos de la mejor carne, porque además de contener todos los principios nutritivos de la Carne fresca, está ya digerida y el cuerpo la asimila sin desperdicio.
RECHACE LAS IMITACIONES. - EXIJA BARNET
Fabricado por: Droguería SARRÁ. La Mayor.
31 EDIFICIOS. 600 EMPLEADOS

OFTALMO GOTAS
FORMULA
Sulfato de zinc . . 0.03 Grs.
Adrenalina, solución al milésimo 2.00 Grs.
Solución de Oxicianuro de Hidrargirio al uno por 5 mil . . .25.00 Grs.
Indicado en todas las irritaciones e infecciones de la conjuntiva, (catarros oculares), tanto para curarlas como para evitarlas profilácticamente. Hace cesar la inflamación, el dolor, etc. etc.
Manera de usarla:
Instílese una gota de 2 a 3 veces al día, salvo indicación facultativa.
Preparado por el
DR. ARTURO C. BOSQUE
Laboratorio: Tejadillo No 38. Habana.

N. Gelats & Co.
BANQUEROS HABANA Aguiar 106-108
Vendemos cheques de Viajeros Pagaderos en Todas Partes del Mundo y Cartas de Crédito Circulares en las mejores Condiciones
"SECCION DE CAJA DE AHORROS"
Recibimos Depósitos en esta Sección Pagando Interés de 3 por 100 Anual
Todas estas operaciones pueden efectuarse también por correo

M.E.C.D. 2016

COMPRO
CERTIFICADOS DE ADEUDOS DEL ESTADO
PAGO LOS MEJORES TIPOS EN PLAZA
Julio B. Forcade
Miembro de la Bolsa de la Habana
Oficinas: Bank of Nova Scotia 222-223
(Cuba y O'Reilly)
Teléfono: A-4983
2952.

BOLSA DE LA HABANA

COTIZACION OFICIAL DEL DIA 18 DE MAYO

BONOS Y OBLIGACIONES

	Comp.	Vend.
República de Cuba 1904 Speyer Cy 35.000.000.	101½	—
República de Cuba 1905 (Deuda Interior) Cy 11.169.800	100	101
República de Cuba 1909 4½ Cy 16.500.000	95½	—
República de Cuba 1914 Morgan Cy 10.000.000	101½	—
República de Cuba 1917 Puertos Cy 7.000.000.	98¾	102
República de Cuba 1923 5½ Cy 50.000.000	103¾	105¼
Ayuntamiento de la Habana (1a. hipoteca) Cy 6.183.100	103	—
Ayuntamiento de la Habana (2a. hipoteca) Cy 2.555.000	103	—
Banco Territorial: capital $4.000.000	80	—
Compañía de Calzado; capital $400.000	80	—
Compañía Cervecera; capital Cy 2.000.000	107½	109
Ciego de Avila; capital Cy 700.000	—	—
Acueducto de Cienfuegos; capital $1.500.000	—	—
Compañía Curtidora; capital $200.000	—	—
Compañía del Gas; capital Cy 4.000.000	110	120
Havana Electric (Consolidados) cap. Currency 8.972.561	99	100
Compañía Licorera; capital $2.500.000	—	—
Ca. Manufacturera capital $2.600.000	50¼	56
Matadero; capital pesos 500.000	62	75
Nacional de Hielo; capital $300.000	—	—
Nueva Fábrica de Hielo (bonos) capital pesos 8.000.000	102	—
Nueva Fábrica de Hielo (obligaciones no hipotecarias) capital pesos 3.000.000	101¾	—
Ferrocarril Noroeste; capital Cy 3.000.000	—	—
Papelera serie A.; capital $500.000	100	104
Papelera serie B.; capital $800.000	58⅛	—
Ca. Teléfono; capital Cy 2.000.000	97¼	—
Ferrocarriles Unidos; capital £380.000	85	—
Compañía Urbanizadora; capital $2.000.000	—	—
Edificio La Metropolitana (S. A.) capital Cy 1.200.000	102	104
Jarcia Matanzas; capital $350.000	99½	100
Ironbeer (obligaciones no hipotecarias); capital Cy 200.000	—	—

ACCIONES

Compañía Cubana de Accidentes; capital pesos 250.000	—	—
Banco Agrícola; capital $320.000	—	—
Banco Territorial; capital $5.000.000	35	—
Banco Territorial (beneficiarias); capital pesos 5.000.000	2½	4¾
Cervecera; capital pesos 1.000.000	170	—
Ciego de Avila; capital Cy 1.200.000	—	—
Acueducto de Cienfuegos capital $1.000.000	—	—
Constancia Copper; capital $1.000.000	—	—
Constructora; preferidas, capital Cy 2.000.000	—	—
Constructora; comunes; capital $3.000.000	—	—
Cuba Cane (preferidas); capital Cy 50.000.000	40	—
Cuba Cane; comunes; capital Cy 50.000.000	6	—
Cuba R. R.; capital Cy 10.000.000	—	—
Cuban Central (preferidas) capital Cy 900.000	—	—
Cuban Central; comunes capital Cy 900.000	—	—
Cuban Tyre; preferidas; capital $781.700	—	—
Cuban Tyre; comunes; capital $2.563.400	—	—
Curtidora; capital pesos 300.000	—	—
Industrial Cuba; capital $250.000	—	—
Havana Electric Railway Co. preferidas; capital $5.000.000	80¾	83
Havana Electric Railway Co. (comunes) en circulación 200,000 acciones; capital $326.500.	21¼	26
Jarcia preferidas; capital $2.500.000	94½	97
Jarcia comunes; capital $2.600.000	26½	28
Licorera; comunes; capital $8.000.000	4¾	5
Lonja; preferidas; capital Cy 200.000	100	—
Lonja; comunes; capital Cy 200.000	—	—
Manufacturera (preferidas); capital pesos 5.000.000	6	7
Manufacturera, comunes; capital $5.000.000	2	3
Matadero; capital pesos 10.000.000	—	—
Naviera; preferidas; capital $2.000.000	61	66
Naviera comunes; capital $4.000.000	10	12
Nueva Fábrica de Hielo; capital $3.000.000	400	—
Perfumería; preferidas; capital $1.400.000	67	73
Perfumería (comunes); capital $1.850.000	7½	17
Pesca (preferidas); capital $1.000.00)	101	4
Pesca (comunes) capital $1.500.000	28	—
Compañía de Préstamos y Joyería; capital pesos 500.000	—	—
Eléctrica de Santiago de Cuba; capital Currency 1.500.000	—	—
Eléctrica de Sancti Spíritus; capital $39.800.	—	—
Teléfono preferidas; capital $2.000.000	110½	111
Teléfono; comunes capital Cy 5.000.000	120	150
Teléfono Internacional; pital Cy 61.272 100.	135	137¾
Trust Co.; capital pesos 5.000.000	—	—
Ferrocarriles Unidos; capital £359.970.	87	90
Union Oil; capital pesos 1.00.000	5	10
Compañía Urbanizadora; preferidas; capital pesos 1.500.000	—	—
Metropolitan Auto; capital Cy 200.000	—	—
Cubana Fibra y Jarcia	55	—
Cubana Fibra y Jarcia Sindicadas	56	74

La Lonja Cotizará hoy Jueves

Siguiendo la costumbre establecida en la Lonja, por ser día de fiesta nacional mañana viernes 20 de Mayo, se efectuará la cotización semanal hoy jueves 19 a la hora de siempre.

INTERESO REPRESENTACIONES de casas nacionales o extranjeras, para la Ciudad de Camagüey, donde en breve abriré mi oficina de comisiones, cuyas gestiones se extenderán también al resto de la Provincia.
Soy joven, tengo experiencia en ventas, y estoy muy bien relacionado en dicha zona.
Dirigirse por correspondencia al señor L. Gordillo López, calle 12 entre 3 y 5, Reparto Almendares. O por teléfono al número FO-1446 de 8 y 30 a 1. Hasta el día 25.
4652 1d.-19

MARCAS Y PATENTES
VIURRUN & OLIVA
Manzana de Gómez
Departamentos 225-226
Teléfonos: M-9238, A-2621.
TRADE MARK AND PATENT BUREAU LTD.

COMPAÑIA DE SEGUROS
"CUBA"
ACCIDENTES DEL TRABAJO E INCENDIO
La decana de las Compañías de seguros de accidentes del trabajo establecidas en Cuba.
La preferida por patronos y obreros.
La que paga el 50 por ciento del jornal que devengue el obrero, aunque el mismo sea mayor de $3.
Oficinas y Dispensario Médico: 3er. piso del Edificio "Robins", Obispo esquina Habana.
Telf. (Centro Privado) M-6901 y M-6902.
Apartado número 2526.

INFORMACION AZUCARERA

MERCADO DE NUEVA YORK

NUEVA YORK, mayo 18. (A. P.) El mercado del crudo estuvo muy encalmado y cerró sin ventas. Se hicieron ofertas en escala limitada y sin presión de venta. Los azucares de Cuba se cotizaron a 3.1|8 centavos y las refinerías se mostraban interesadas a 3.1|16 centavos. Aunque se dijo durante el día que se deseaban azucares a 3.3|32 centavos costo y flete, los había disponible a ese precio, los compradores no quisieron hacer ofrecimientos de compra. No se ofrecieron en venta azucares de Puerto Rico y sólo 2.000 toneladas de Filipinas entrega el 1 de junio, a 4.83 centavos y aunque estos azucares pudieron venderse en cualquier momento a las refinerías o a los operadores a 4.80 centavos, los tenedores no quisieron hacer concesión alguna. El precio local continúa sin variación a 4.83 centavos.

Los cables de Europa fueron algo más favorables, anunciando alguna mejoría en la demanda para el granulado e indicaciones de interés de compra por parte de las refinerías británicas. Se ofrecieron azúcares de Cuba al Reino Unido a 14 chelines 10.1|2 peniques, para julio, ofreciendo la refinería Clyde 14 chelines 6 peniques por un pequeño cargamento para junio.

CRUDOS FUTUROS

Hubo moderadas transacciones en el mercado de futuros en crudos, que abrió con alza de un punto a baja de otro, pero en las primeras transacciones los meses cercanos perdieron varios puntos probablemente a causa de la circulación de cinco noticias de mayo. Aparentemente desaparecidas al mediodía el mercado se afianzó y permaneció sin cambio hasta el cierre. Algunas ventas de junio contra compras de azúcar actual no ejercieron efecto material sobre los precios. Cerró la sesión firme y encalmada de 1 a 3 puntos más baja, con un total de ventas de 19.500 toneladas.

Mayo	299	299	296	296	293
Junio	—	—	—	—	—
Julio	308	308	305	305	305
Agosto	—	—	—	—	310
Septiembre	317	317	415	315	315
Octubre	—	—	—	—	317
Noviembre	—	—	—	—	—
Diciembre	323	323	321	321	321
Enero	307	308	307	307	307
Febrero	—	—	—	—	—
Marzo	290	290	290	290	290
Abril	—	—	—	—	—
Mayo, 1928	297	297	297	297	297

AZUCAR REFINADO

Las grandes cantidades de azúcar refino que se retiraron de los almacenes recientemente se debió, según se dice, a que las refinerías obligaron a los comerciantes a extraerlas. En los dos últimos días no ha sido necesario, sin embargo, apelar a ese procedimiento. Las listas de las refinerías no han variado.

MERCADO LOCAL

Continúa quieto y sin operaciones el mercado local de azúcar.

Se exportaron ayer por distintos puertos de la República 90.683 sacos de los cuales, 33.300 se embarcaron para Inglaterra.

Las exportaciones de azúcares para puertos fuera de los Estados Unidos de la zafra actual hasta el día 14 de este mes, ascendían a 445.803 toneladas, contra 332.862 toneladas en igual fecha del año anterior.

Hasta el día de ayer molían los siguientes centrales:

Santa Amalia: en Santa Cruz del Sur.
Ferrer, en Cienfuegos.
Tacajó: en Antilla.
Baguanos: en Antilla.
Soledad: en Guantánamo.
Esperanza: en Guantánamo.
Isabel: en Guantánamo.
Macareño: en Santa Cruz del Sur.
San Antonio: en Guantánamo.
Santa Lucía: en Gibara.
Tánamo: en Tánamo.
Algodones: en Santiago de Cuba.

Hacen un total de 12 centrales que muelen.

Las noticias llegadas de Nueva York hasta las tres de la tarde, acusaban un mercado quieto a base de 3 1-16 centavos libra, costo y flete, más bien nominal.

En los almacenes afianzados de Nueva York había ayer una existencia de 1.064.573 sacos.

Se vendieron en la Bolsa de Azúcares futuros 29.550 toneladas.

A pesar de que el mercado de azúcares futuros carece de nuevos incentivos, hay abundantes pruebas de la solidez de las condiciones prevalecientes, existiendo motivos para esperar precios más altos en la primera señal de aumento en la demanda.

El mercado estaba sobrevenido y hacía falta un realuste.

MERCADO DE SAGUA

Las existencias de azúcares en la plaza de Sagua la Grande hasta el día 14 de este mes, ascienden a 59.362 toneladas.

Por el puerto de la Habana se exportaron para los Estados Unidos 2.340 saquitos de azúcar refino.

PUERTO DE SANTIAGO

En los almacenes de azúcar del puerto de Santiago de Cuba, existían el día 14 de mayo 39.016 toneladas.

COTIZACION OFICIAL DEL PRECIO DEL AZUCAR

Reportadas por los Colegios de Corredores

Matanzas	2.79375)
Cárdenas	2.80000
Cienfuegos	2.82666)

Deducidas por el procedimiento señalado en el apartado quinto de decreto 1,770

Habana	2.816613
Sagua	2.849090
Manzanillo	2.809091

EXPORTACION DE AZUCAR

Las reportadas en el día de ayer por las aduanas en cumplimiento de los apartados primero y octavo del decreto número 1.770, fueron las siguientes:

Por Mariel 9.700 sacos para Nueva Orleans.
Por Cárdenas 10.000 sacos para Nueva York.
Por Caibarién 10,000 sacos para New York.
Por Nuevitas 9,000 sacos para Queenstown.
Por Júcaro 24.000 sacos para Land End.
Por Cienfuegos 27.083 sacos para Filadelfia.

PROMEDIO DE LA COTIZACION OFICIAL DEL PRECIO DEL AZUCAR

MES DE MAYO
Primera quincena

Habana	2.761806
Matanzas	2.773748
Cárdenas	2.787429
Sagua	2.777368
Manzanillo	2.754549
Cienfuegos	2.778237

Mercado de Cambios

Nueva York mayo 18. (AP)

INGLATERRA: Libra esterlina. Par 4.86.6.
Vista 4.85. 1/16
Cable 4.85 3/8
Sesenta días 4.81.11/16

ESPAÑA: Par 19.3 centavos por peseta.
Vista 17.51

FRANCIA: Par 19.3 centavos por franco.
Vista 3.91 3/4
Cable 3.91 1/2

SUIZA: Par 19.3 centavos por franco.
Vista 12.93

BELGICA (Belga (nueva moneda) Par 13.88.
Vista 13.88 1/2

ITALIA: Par 19.3 centavos por lira.
Vista 5.44 3/4
Cable 5.45 1/4

SUECIA: Par 19.3 centavos por corona.
Vista 26.73 1/2

HOLANDA: Par 40.42 centavos por florín.
Vista 39.97 1/4

GRECIA: Par 19.3 centavos por dracma.
Vista 1.31

NORUEGA: Par 26.8 centavos por corona.
Vista 25.19

DINAMARCA: Par 26.8 centavos por corona.
Vista 26.65

CHECOESLOVAQUIA: Par 20.3 centavos por dinar.
Vista 2.93

YUGOESLAVIA: Par 19.3 centavos por dinar.
Vista 1.76

RUMANIA: Par 19.3 centavos por len.
Vista 0.61 1/2

POLONIA: Par 19.3 centavos por zloty.
Vista 11.40

ALEMANIA: Par 23.82 centavos por marco.

AUSTRIA: Par 14.07 centavos por chelin.
Vista 0.14.125

JAPON: Par 49.8 centavos por yen.
Vista 47.25

CHINA: Par 70.278 por tael.
Vista 62.12 1/2

ARGENTINA: Par 42.40 centavos por peso.
Vista 42.25

BRASIL: Par 32.40 centavos por mil reis.
Vista 11.83

MONTREAL: Par 100 centavos por dolar.
Vista 100.04

EDICTO

DR. EDUARDO C. LENS Y DIAZ, Juez de Primera Instancia de Almendares, por sustitución.

Por el presente edicto que se libra en el testimonio de lugares deducidos del juicio ejecutivo establecido por la Compañía Curtidora Cubana contra Severiano Escagedo y Cacho para tratar de la ejecución de la sentencia de remate dictada, se hace saber se ponen en pública subasta por segunda vez y por término de ocho días, los bienes muebles embargados, consistentes en el taller de talabartería, instalado en la casa Castillo veinte y uno, con todas sus maquinarias, herramientas, armatostes y demás existencias, todo lo que se encuentra debidamente inventariado en autos y ha sido tasado por perito en la cantidad de un mil cuatrocientos noventa y siete pesos moneda oficial, todos cuyos bienes se encuentran en la mencionda casa Castillo 21, habiéndose señalado para que tenga efecto el acto del remate, la audiencia del día tres del próximo mes de Junio, a las nueve y media de la mañana, el que se verificará en la sala de actos de este Juzgado, en el local que ocupa en la casa Paseo de Martí 15, bajos, haciéndose saber a los licitadores que para poder tomar parte en la subasta deberán consignar previamente en la mesa del Juzgado o local destinado al efecto, una cantidad en efectivo igual por lo menos al diez por ciento del avalúo, sin cuyo requisito no serán admitidos; que tampoco se admitirán proposiciones que no cubran los dos tercios del avalúo, con la indicada rebaja del veinte y cinco por ciento, por tratarse de segunda subasta, y que los autos se encuentran de manifiesto en la Secretaría del actuario que refrenda, a la disposición de los que deseen examinarlos para poder tomar parte en la subasta.

Y para su publicación en el periódico local DIARIO DE LA MARINA, se expide el presente en la Habana, a diez y seis de Mayo de mil novecientos veinte y siete.—Eduardo C. Lens.—Ante mí: Enrique Whitmarsh García.

4632 1 d 19.

Mercado de Fletes

COTIZACIONES

	100 libras	
COSTA NORTE		
A Filadelfia	13	14
A Galveston	11	12
A New Orleans	10	11
A New York	13	14
A Halifax	—	—
A St. John	—	—
A Savannah	—	—
A Boston	15	16
COSTA SUR		
A Filadelfia	15	16
A New York	15	16
A New Orleans	15	16
A St. John	—	—
A Halifax	—	—
A Boston	17	18
A Galveston	13	14

Estas cotizaciones son exclusivamente sobre azúcar.

Ojos Debiles
Si sus ojos están débiles y forzados por el trabajo; si su vista es borrosa y encuentra difícil leer, creyendo necesario el auxilio de lentes, vaya a cualquier droguería y compre una botella de pastillas Bon-Opto. Disuelva una pastilla en la cuarta parte de un vaso de agua y lávese los ojos conforme a las instrucciones. Mayor fuerza y claridad de la vista, y la agradable sensación de alivio, harán que Ud. recomiende Bon-Opto a sus amigos.

NOTA:—Los doctores dicen que Bon-Opto vigoriza a vista en un 50 por ciento, muchas veces en sólo una semana, y los droguistas lo venden en todas partes con la absoluta garantía de que devolverán el dinero si no satisface.

PESETA

SE COTIZO A RAZON DE
5 PESETAS
70.04
DOLLAR

FRANCO

SE COTIZO A RAZON DE
25 FRANCOS
51 CENTIMOS
DOLLAR

Mercado Local de Cambios

La peseta española abrió floja con operaciones a 17.51; teniendo después del cierre del mercado de Londres una pequeña reacción

Más fácil actuó el franco francés.

De baja cerró la libra esterlina.

Había vendedores para entregas futuras.

Indeciso el cambio sobre Nueva York.

Se operó entre Bancos y Banqueros en pesetas cheque a 17.51.

Cotizaciones	Valor
New York cable	5 64 P.
New York vista	3 64 P.
Londres cable	4.85 3/4
Londres vista	4.85 5/8
Londres 60 días	4.82 7/8
París cable	3.93
París vista	3.92
Madrid cable	17.53 1/2
Madrid vista	17.53
Hamburgo cable	23.75
Hamburgo vsta	23.73
Italia cable	5.49
Italia vista	5.48
Zurich cable	19.25
Zurich vista	19.24
Bruselas cable	13.93
Bruselas vista	13.91
Toronto cable	5 64 P.
Toronto vista	3 64 P.
Amsterdam cable	40.06
Amsterdam vista	40.04
Copenhague cable	—
Copenhague vista	—
Yokohama cable	—
Yokohama vista	—
Estocolmo cable	—
Estocolmo vista	—
Hong Kong cable	49.30
Hong Kong vista	49.15

ANUNCIESE Y SUSCRIBASE AL "DIARIO DE LA MARINA"

MERCADO DE NEW YORK

POR NUESTRO HILO DIRECTO A. P.

MERCADO DE BONOS

NUEVA YORK, mayo 18. (A. P.) Con abundante dinero disponible a tipos bajos, el mercado de bonos desplegó un tono más firme y el volumen de transacciones aumentó. Los bonos de inversión gozaron de demanda y establecieron nuevas cotizaciones altas para el año.

Las ferroviarias hipotecarias fueron las que más se destacaron en el movimiento de alza registrando cotizaciones elevadas Southern Pacific refundidos del 4, Michigan Central del 3 y Chesapeake Corporation del 5, Great Northern del 5 e Illinois Central del 4 también recibieron buen apoyo, pero Missouri Kansas Texas ajustados del 5 estuvieron pesados.

La lista extranjera estuvo irregular con cambios de carácter fraccional. Ciudad de Roma del 6.1|2 avanzó en el día de hoy y hubo bastante compra para los bonos italianos del siete.

El cuarto empréstito de la Libertad del 4.1|4 y los Tesoros del cuatro fueron los más activos de la lista del gobierno.

MERCADO DE ACCIONES

NUEVA YORK, mayo 18. (A. P.) Las demostraciones alcistas en las divisas industriales de alta cotización, particularmente Baldwin y General Motor, contrastaron con la debilidad de varias especialidades. En términos generales puede decirse que los alcistas retuvieron el dominio del mercado pero se vieron obligados a absorber transacciones persiguiendo beneficios inmediatos y ventas bajistas. El interés del dinero volvió a ser un factor importante.

Aunque las compañías de material ferroviario han recibido algunas órdenes importante últimamente, la brusca alza en Baldwin, que avanzó 7.3|4 puntos hoy, a 214.3|4, fué algo misteriosa. American Locomotive, American Car and Foundry y Westinghouse Aire Brake ganaron terreno, pero no lograron mantener sus ganancias.

Los corredores que auspician las acciones de la General Motor trataron de hacer pasar esa divisa de la marca de 200, pero a todo lo más que pudo llegar fué a 199, con ganancia de 4.1|2 puntos. Se anunció que 60.000 acciones se habían ofrecido a precios entre 199 y 200. El total de ventas de Baldwin desde el sábado pasaron de 200.000 acciones.

Pittsburgh and West Virginia fué la característica del grupo ferroviario avanzando a una nueva cotización máxima a 140 y bajando después a 136.1|2 con ganancia de 11 puntos en el día.

Con la excepción de una baja de 25 puntos en el yen japonés alrededor de 47.15 centavos, el cambio extranjero se mantuvo firme. La demanda de la libra esterlina se cotizó alrededor de $4.85.1|16 y los francos franceses por encima de 3.91 centavos.

MERCADO DEL CAFE

NUEVA YORK, mayo 18. (A. P.) El mercado de futuros en café volvió a estar hoy encalmado, consistiendo los negocios principalmente en cambios de posiciones cercanas a meses posteriores.

Hubo nuevas liquidaciones de los meses próximos, parcialmente contra compras de entregas posteriores, bajando los contratos de mayo de 13.47 a 13.40 y cerrando a 13.42. Diciembre avanzó de 11.35 a 11.38 y el mercado abrió desde 4 puntos más alto a 6 más bajo y cerró desde 7 puntos más bajo a 4 más alto con ventas de 29.000 sacos.

Mes	Cierre
Mayo	13.43
Julio	12.45
Septiembre	11.45
Diciembre	11.38
Enero	11.30
Marzo	11.21
Mayo 1928	11.04

NOTAS DE WALL STREET

NUEVA YORK, mayo 18. (A. P.) Las exportaciones de nitrato de sosa de Chile en abril fueron de 120.000 toneladas contra 112.380 en abril del año pasado.

Sir Thomas Royden, presidente de la Cunard Line, expresó su asombro por la prosperidad de los Estados Unidos, al partir para Europa, después de su segunda visita en nueve años.

Clearing House

Las compensaciones efectuadas ayer entre los Bancos asociados al Clearing House de la Habana ascendieron a la cantidad de $3.018.329.37.

MERCADO DE BONOS

BONOS CUBANOS

Nueva York mayo 18. (AP)

	Alto	Bajo	Cierre
In Te and Tel.	137	136½	136⅜
Cuba (5 1|2 s.) 1953	101⅝	101⅝	101⅝
Cuba Ex. 5 s. 1944	100⅜	100⅜	100⅜
Cuba Ex. 5 s. 1949	100¼	100¼	100¼
Cuba Ex 4 1|2 s 1949	94⅝	94⅝	94⅝
Cuba RR. 5 s. 1952	97¼	97¼	97¼
Hav Elec. 5 s 1952	97	97	97

VALORES AZUCAREROS

Nueva York mayo 18. (AP)

	Ato	Bajo	Cierre
Amer Sugar. — Ventas 2.200	91⅜	90	90¾
C. A. Sugar.— Ventas 300	25	24¾	25
C. Cane Sugar.	Sin cotizar.		
C. Cane S. pf. Ventas 300	42½	42½	42½
P. Alegre Sug. Ventas 1.400	40⅜	39¼	40⅜

BONOS DE LA LIBERTAD

Nueva York mayo 18. (AP)

	Alto	Bajo	Cierre
3 1|2 s.	101	100.30	101
1o. 4 s.	—	—	—
2o. 4 1|4	100	100	100
1o. 4 1|4	103.6	103.4	103.6
2o. 4 1|4	100.9	100.9	100.9
3o. 4 1|4	100.30	100.28	100.28
4o. 4 1|4	104	103.30	103 31
U. S. T. 4 s.	109.7	109.2	109.6
U. S. T. 4 s.	114.1	113.31	114.1
U. S. T. 3 3|4	106.16	106.2	106.9

BONOS INTERNACIONALES

Nueva York, mayo 18. (AP)

	Alto	Bajo	Cierre
Burdeos 6 % 1934	97⅜	97¼	97⅜
Lyon 6 por 100 1934	97⅜	97½	97⅜
Marsella 6 % 1934	97¼	97¼	97¼
Alemania 7 % 1949	106⅜	106⅝	106⅞
Francia 7 % 1949	104¼	103⅜	104¼
Holanda 6 % 1954	103¼	103¼	103¼
Argentina 6 % 1957	100	99½	99½
Chile siete % 1942	100	100	100
Checo - Eslovaquia ocho % 1951	108¾	108½	108½

PLATA EN BARRAS

Nueva York mayo 18. (AP)
Plata en barras 55⅞

BOLSA DE MADRID

MADRID mayo 18. (APk)

	Pesetas
Libra esterlina	27.73
Franco	22.40

BOLSA DE BARCELONA

BARCELONA mayo 18. (AP)
El dolar se cotizó a 5.62 pesetas.

BOLSA DE PARIS

PARIS mayo 18. (AP)
Los precios de los valores cotizados hoy en esta Bolsa estuvieron firmes:

	Francos
Renta del 3 por 100	57.00
Empréstito del 5 por 100	75.40
Cambios sobre Londres	124.02
El dolar se cotizó a	25.55

BOLSA DE LONDRES

LONDRES mayo 18. (AP)
En esta Bolsa se cotzaron hoy los siguientes valores:

Consolidados por dinero	53⅜
United Havana Railway	71¾
Empréstito Británco del 5 por 100	100⅝
Empréstito Británco del 4 1|2 por 100	95⅞

Valores de New York

BONOS
$14,146,000
ACCIONES
2,128,000
CHEQUES
$1,097,000,000

Mercado de Algodón

Ayer al cerrar el mercado de New York, se cotizaba el algodón como sigue:

	Quintal
Mayo	15.50
Julio	15.58
Octubre	16.12
Enero (1928)	16.39
Diciembre	16.25
Marzo (1928)	16.59

En su valija siempre hay lugar para un frasco del purgante suave y refrescante,
"SAL DE FRUTA" ENO.
Marca de ENO'S "FRUIT SALT" Fábrica

GINEBRA AROMATICA DE WOLFE
LA UNICA LEGITIMA
Importadores Exclusivos
: : en la República : :
PRASSE & CO.
Teléfono A-1694 - Obrapía, 17 - Habana

LLEGARON LAS LLUVIAS!

NO SE MOJE
Evite las enfermedades.
Compre una capa de agua
WATERPROOF No. 127 VICTORY
Esta marca es la mejor. Fabricación inglesa. La más acreditada en Cuba. Exija la marca de seda en el interior de la capa.
PIDALAS EN TODAS LAS TIENDAS DE LA REPUBLICA.
4423 2d alt. 19

Ahora Se Obtiene Alivio De Los Callos En 3 Segundos
"Gets-It" proporciona el método más rápido en el mundo

OBRA como por arte de magia sobre cualquier clase de callo, por viejo que sea, en dondequiera que esté, por mucho que duela. Con sólo una gota y el dolor cesa. Es casi increíble. Luego el callo se encoge y desaparece. Es un método científico que usan millones de personas como las bailarinas, andarines, actores y médicos. Desconfíe de las imitaciones. Obtenga el legítimo "Gets-It". De venta en todas partes. "Gets-It," Inc., Chicago, E. U. A.
"GETS-IT"

I. VILLARREAL
TALLER DE REPARACIONES, NIQUELADO Y CILINDROS DE GOMA. — REPARAMOS TODA CLASE DE MAQUINAS DE ESCRIBIR Y DE SUMAR.
Máquinas de escribir y de sumar, nuevas y reconstruídas de las mejores marcas.
Efectos de escritorio en general, sellos de goma.
TELEFONO A-5529.
HABANA, 122 y 124. HABANA.

MADERAS
HAVANA LUMBER CO.
Teléfono X-1849.
Porvenir y Aguilera.—Luyanó.
Una cuadra de la Calzada de Luyanó.
Coja tranvía Lawton Batista, apéese en la puerta.

Alfarderia en tosco	$50.00
Tabla en tosco	$50.00
Madera elaborada	$54.00
1 x 6 Cepillada para piso y forro	$50.00
1 x 4 Cepillada para piso y forro	$42.00

Madera buena de tea legítima. Pies completos.
También hay Madera dura del Norte, y Pino Blanco.
2935 13 d Alt 2 ab.

FERROCARRILES UNIDOS DE LA HABANA
(DIVISION MARIANAO)
(Desde Mayo 20 de 1927)
entre
HABANA Y MARIANAO
y entre
HABANA Y LISA
5 CENTAVOS
Por los trenes eléctricos que salen de Zanja y Galiano
CADA 10 MINUTOS
LA VIA
MAS RAPIDA—COMODA—SEGURA
La Administración
4582 3 ds. 17

CERVEZA: ¡DEME MEDIA "TROPICAL"!

M.E.C.D. 2016

POLITICA Y POLITICOS

Interesante Carta Politica del Coronel Eliseo Cartaya

APOYA CON TODAS SUS FUERZAS AL GOBIERNO ACTUAL

Se Resolvió a Favor de Ruiz el Recurso de Tacha Presentado Contra él

Hoy se Celebrará Nueva Vista del Recurso Contra Villena en Camagüey.—El Dr. Núñez Portuondo Sustituirá al Dr. Vázquez Bello en la Defensa del Candidato Liberal.—Otras Noticias de Interés General

El coronel J. Eliseo Cartaya no aspira a la Presidencia de la República

Publicamos a continuación la carta que nos envía el Coronel José Eliseo Cartaya y en la que fundamenta su resolución contra la aspiración a la Presidencia de la República que ha sido lanazda a su favor pir un colega capitalino:

Declaraciones que definen su actitud

Señor Director de el "Heraldo Comercial.

Ciudad.

Muy distinguido señor mío:

"En distintos números de ese periódico correspondientes desde el 16 de abril último hasta la fecha y con variados títulos, aparecen publicados algunos artículos, haciéndoseme el alto e inmerecido honor de ofrecer a la consideración pública, mi nombre, como sustituto del General Gerardo Machado en la Presidencia de la República".

"Doy a usted las gracias, por el recuerdo que me dedica, y por la elevada significación de sus intenciones. Le quedo profundamente reconocido".

"La reiteración de mi nombre, envuelto en propósitos de señalar a la opinión pública orientaciones de tan importante naturaleza, me obliga a declaraciones que definan mi actitud, y expresan mi pensamiento en relación con ese problema".

Consagrado al desarrollo de la riqueza y bienestar del país

"Si ha estado siempre lejos de mi mente la idea de dar calor a honrosos movimientos que me señalen para posiciones en la vida pública de la Nación, no obstante mi permanente contribución al desenvolvimiento de nuestra vida política ciudadana, que no he conceptuado, como otros, incompatible con la consagración preferente de mayores actividades al desarrollo de nuestra riqueza, en la Agricultura, las Industrias y el Comercio, propendiendo así al bienestar y al engrandecimiento del país; lejos de mi ha estado también restarle a la República el concurso de mis esfuerzos y de mis empeños, en cualquier posición o lugar que las necesidades y las circunstancias requieran".

Firme resolución de un ciudadano que ama a su patria

Inconmensurable es el honor que recibe un hombre a quien sus conciudadanos señalan para la suprema dirección transitoria de los destinos de la patria, más que por la alta estimación significativa de sus condiciones intelectuales, por el reconocimiento de su disposición espiritual favorable para el sacrificio y el esfuerzo por el bien público. Pero, tanto la firme resolución de un ciudadano que ama a su patria y respeta sus instituciones para servirla y consagrarle sus cuidados, como el hondo reconocimiento que pueda sentir el mismo, ante la indicación colectiva de su pueblo, no pueden tener un mejor exponente, ni ofrecer mayores testimonio de su existencia, que su franca declaración de la verdad, respecto a si juzga necesarios esos servicios, y oportuno, por tanto, aceptar la honrosa indicación para prestarlos.

Desinterés y modestia

Esa es, en mi concepto, una de las más altas y efectivas pruebas, sino de que esté totalmente justificada la indicación popular de un hombre para la suprema Magistratura de la Nación, sí por lo menos de que en ese hombre concurren desinterés y modestia. Desinterés y modestia, para no aceptar como verdad inconcusa de que es necesaria su aceptación la creencia cariñosa y sincera de sus amigos y correligionarios.

A esa falta de dominio sobre los propios sentimientos, quizás más que a impulsos egoístas, o a falta de bondad o de buena fe, se ha debido generalmente entre nosotros el exceso de concurrencia política, que tanto ha agitado a los Gobiernos y a los Partidos, impidiendo a los primeros la debida consagración al estudio y al trabajo, por defenderse de la extemporanea competencia alentada por los segundos indebidamente.

A penas ha iniciado sus labores en el Gobierno un Presidente, y ya han ido siendo señalados sus posibles sustitutos, condenándose a priori, por tanto, se actuación, y negándosele el estímulo legítimo de su continuación en el Poder.

Machado realiza obra de restauración nacional

Grande es la responsabilidad que asume un ciudadano aceptando la indicación sustitutiva de un Gobernante que desenvuelve con acierto su programa, porque se crean con ello agitaciones perturbadoras que vienen a interrumpir el desarrollo normal del mismo; pero esa responsabilidad sería más grande todavía de mi parte,—como lo es de todo el que se encuentre en análogas condiciones,—atendida la circunstancia de que no sólo el actual Presidente General Machado cumple sus fines y realiza una obra de restauración nacional, que no puede ni debe ser interrumpida, sino que ha venido llamando constantemente de todos los elementos representativos del país, y muy especialmente de los que como él luchamos por la independencia de la Patria y por la constitución de la República, un concurso sincero y resuelto para su difícil y complicada labor, y cuantas indicaciones modificativas se hayan creído necesarias a los altos empeños de su pensamiento público. Y no sería patriótico, aunque sea legalmente posible desde luego, que si hemos tenido y tenemos todas las oportunidades de aconsejarlo y ayudarlo, por su propia y permanente solicitud, en la resolución de los problemas nacionales y en el encauce de la vida progresiva del país, no lo hayamos hecho porque no lo hemos creído necesario, o porque no hemos querido, y nos prestáramos en cambio ahora a ser sus competidores, con críticas invocaciones de defectos y de errores inexistentes.

Tranquilidad política y crisis económica

Hacer semejante cosa, interrumpiendo de todas maneras la tranquilidad política que ha permitido al Gobierno un bastante normal desenvolvimiento, no obstante la horrible crisis económica que ha tenido conmovido al país, no imputable a la acción gubernamental, y los múltiples graves problemas de todo órden que ha tenido que confrontar, sería siempre inoportuno, y quizás motivo de justificada reprobación. Pero lo sería mucho más en las presentes circunstancias, habida cuenta de que seguramente por designación del Destino, ha tocado al General Machado, para su responsabilidad o su gloria, tener la gobernación de la República en los únicos momentos en que se juega quizás el porvenir definitivo de la misma.

Veinticinco años de yerros y agitaciones

A todos los que de veras nos interesamos y preocupamos por la marcha de nuestros asuntos, y por la consolidación efectiva de la República, como acualquier observador imparcial, no puede pasar inadvertida la gravedad de la situación, tanto en el orden político como en el económico, a que nos han cnnducido veinte y cinco años de yerros y agitaciones partidarias; como no puede pasar inadvertido tampoco, que ha sido él, el enérgico iniciador de nuestra transformación salvadora, abordando con decisión y acierto la resolución de todos los problemas y la extirpación de todos los males.

Obligación moral y patriótica de todos

Siendo como es esto así, no tengo inconveniente en declarar que es obligación moral y patriótica de todos, pero más especialmente de los que hemos sido fundadores de esta República, apoyar y ayudar resueltamente al General Machado, para la continuación y término de la labor que ha emprendido, en vez de fomentar o consentir que se fomenten a nuestro nombre movimientos y agitaciones electorales.

Trabajo, libertad, orden y justicia

Agradezco pues, distinguido señor Director de el "Heraldo Comercial", las cariñosas y honrosísimas indicaciones que hace de mi modesto nombre para la Presidencia de la República; pero le ruego, tomando en consideración lo que he expuesto lealmente en esta carta, comprenda los fundamentales motivos de patriotismo y de conveniencia pública que me impiden aceptarlas, como me permito estimar que debieran impedírselo a otros. Trabajo, libertad, órden y justicia son necesarios al engrandecimiento de los pueblos. Y trabajo, libertad, órden y justicia procura y ofrece el Gobierno actual.

Usted y yo, como tantos millares de Ciudadanos que intensamente nos interesamos por el bien y engrandecimiento nacionales, debemos consagrar nuestro pensamiento principal y nuestros esfuerzos mayores, al éxito del programa que desenvuelve el actual Presidente de la República, que no por honrarle y glorificarle a él, deja de ser más efectiva y conveniente para todos.

Créame profundamente reconocido y afmo. amigo y s. s.

José E. Cartaya.

Regreso de Camagüey el jefe del Partido Liberal

Conforme anunciamos en nuestra edición de ayer, en el tren de la mañana regresó de Camagüey el doctor Clemente Vázquez Bello, Jefe del Partido Liberal, que se encontraba dirigiendo la defensa del Gobernador José A. Villena en el recurso de tacha contra él presentado por el doctor Justo Lamar Roura, Presidente de los Conservadores en aquella provincia.

Acompañaban al doctor Vázquez Bello, el doctor Andrés Pérez Chamont; el señor Tirso Mesa, Ministro de Cuba en el Uruguay, los señores Oscar Montalvo, Mario Fernández, Enrique Pereyra, Cogle Castillo, y otros, que se trasladaron anteanoche a Mtanzas con objeto de recibirlos.

El doctor Vázquez Bello fué objeto de un cariñoso recibimiento en la Estación Terminal. Entre otras distinguidas personas acudieron a recibirlo el Senador señor Wilfredo Fernández; el Director de Beneficencia, doctor Fernando del Pino, los Representantes a la Cámara, señores Diego Vázquez Bello, Abelardo Mola y Gustavo G. González Beauville, el Jefe de la Policía Judicial, Alfonso L. Fors, el doctor Leandro González Velis; el líder y Presidente de la Hermandad Ferroviaria, señor Oscar Díaz; el Delegado de la Caja de Jubilaciones de dicha Hermandad, señor Abelardo J. Adán, los doctores Rigoberto Ramírez, Oscar Cancio Luna, Severo Enrique Rodríguez, Manuel Rodríguez, Juan Carrión, Enrique González Gay y Teófilo Jiménez Vázquez; así como una comisión muy numerosa de la agrupación de "Incondicionales del General Machado" de la que es Jefe el doctor Vázquez Bello; el alcalde de Camagüey que se encuentra en esta ciudad, doctor Domingo de Para; el candidato a concejal por el partido conservador Ramón Ochoa; el doctor Emilio Núñez Portuondo; José del Junco; el Jefe de la Policía del Senado; el Coronel Carlos Machado; presidente del Comité Parlamentario y el doctor Rafael Guas Inclán, Presidente de la Cámara de Representantes.

Vázquez Bello se entrevista con el Presidente

Momentos después de su llegada a esta ciudad se entrevistaba con el señor Presidente de la República, el Presidente del Senado, Jefe del Liberalismo, doctor Clemente Vázquez Bello, aquien informó de su actuación ante la Audiencia de Camagüey en defensa del Gobernador electo por el partido liberal, señor Villena, cuya tacha ha sido solicitada por el doctor Lamar Roura.

El doctor Vázquez Bello hizo constar al Jefe del Estado que auguraba la ratificación del triunfo liberal en el legendario Camagüey.

El Dr. Núñez Portuondo defensor de Villena

En el tren de la una, partió ayer hacia la ciudad prócer el notable jurista doctor Emilio Núñez Portuondo, que ha sido designado como abogado de toda la confianza del Jefe del Partido Liberal, doctor Vázquez Bello, para hacerse cargo sustituyéndolo, en la defensa del Gobernador Villena, Vista que comenzará a celebrarse nuevamente en la mañana de hoy, a las nueve

El doctor Núñez Portuondo, es uno de nuestros abogados más competentes en materia electoral, habiendo sido el triunfador en aquellos célebres recursos de las Villas y Camagüey en las elecciones del año 1920.

Lamar Roura seguro de su triunfo

El doctor Lamar Roura mantenedor del recurso de tacha contra el gobernador camagüyano, señor Villena, ha declarado en la noche de ayer a nuestro Corresponsal Especial en Camagüey que la justicia está de su parte abiertamente, y que por lo tanto fallarán los Tribunales a su favor, considerándose por tanto, el Gobernador camagüeyano, ya que figuró como candidato a esa alta posición por el partido opuesto, el Conservador Nacional.

Declarada sin lugar la tacha del Gobernador de la Habana

En la tarde de ayer, la Sala de lo Civil y de lo Contencioso Administrativo de la Audiencia resolvió el recurso electoral establecido por el doctor Francisco Féliz Ledón, interesando la tacha del Gobernador de la Provincia, señor Antonio Ruiz.

La Sala, por el voto unánime de sus componentes, declara sin lugar la reclamación y, en consecuencia, que el señor Ruiz ha sido bien elegido para el cargo de referencia.

Se propone el doctor Ledón establecer apelación contra la sentencia aludida, para discutir el problema ante nuestro más alto Tribunal de Justicia.

Nueva agrupación mendietista

En la tarde de ayer, un grupo de jóvenes simpatizadores de la candidatura del Coronel Carlos Mendieta para la presidencia de la República, se organizaron en agrupación política, acordando nombrar una comisión organizadora y otra encargada de redactar un reglamento por el cual han de regirse. Forman la primera, los eñores Antonio Pedroso, Gabriel Gutiérrez, Francisco Rey, Angel Tivienzono,; Félix Fernández; Romualdo Cárdenas; Doctor Francisco Mendieta; Alejandro Lima; Pablo M. Alvarez; García Bell; René Sánchez Fernández; Octavio Cubillas; Baldomero O'Farrill; Andrés Díaz; René Marquetti; Jesús Valdés; Domingo Hernández; José A. Cruz; José Garriga; Vicente Prieto; Arístides Valdés y Manuel Rey.

La agrupación se denominará "Asociación Nacional Carlos Mendieta".

Un informe de los inspectores de la Central Electoral en Calabazar

Los inspectores electorales que fueron designados por la Junta Central para que investigasen el estado político del término de Calabazar de Sagua, han rendido un informe haciendo constar que en esa población hay absoluta tranquilidad y que, por lo tanto, ya se pueden efectuar las eleciones complementarias, sin temor a que se altere el orden. En tal virtud, el electorado de Calabazar de Sagua, han solicitado de la Junta Central proceda a señalar la fecha en que se deben verificar los comicios parciales, ya que la demora en la celebración de las mismas ocasiona grandes perjuicios a todos los elementos cuyos intereses giran en derredor de la política local. También, si no se llevan a efecto prontamente esas elecciones, la Administración Provincial de Las Villas se verá sin presupuestos para el ejercicio próximo.

La querella del Dr. Goizueta contra el Alcalde de la Habana

El doctor Ramón Goizueta ha dado cuenta al señor Secretario de la Presidencia, doctor Viriato Gutiérrez, de que el Juzgado de Instrucción de la Sección Primera ha librado órden para que sea citado el Alcalde Municipal de la Habana, doctor Miguel Mariano Gómez, a quien se dejará instruido de cargos como consecuencia de la querella presentada contra el Mayor capitalino por la comisión de varios delitos según el referido letrado.

El Gobernador pide antecedentes al Ayuntamiento

Por otra parte el Gobernador de la Provincia, señor Ruiz, ha solicitado antecedentes de la Administración Municipal a fin de empezar a sustanciar el escrito que, en nombre de los liberales de la Habana le ha presentado el doctor Goizueta, solicitando la suspensión del Alcalde.

Los delitos que se le imputan al actual Alcalde de la ciudad son los de malversación, prevaricación e infracción del Código Electoral vigente.

Los Seleccionistas, o Agentes Electorales con Pepito Izquierdo

El simpático informante anónimo que nos tiene al corriente de las actividades de los agentes electorales habaneros, en los barrios donde habrán de celebrarse nuevos comicios, nos escribe de nuevo, y nos suministra nuevos datos interesantes. Por lo visto, el grupo antimarianista va logrando sumarse esos importantes elementos, y preparar el terreno de modo favorable al logro de sus propósitos. Pero, para mejor comprensión reproducimos la carta, cuyos comentarios dejamos al curioso lector:

"En cumplimiento de lo que le ofrecí, referente a todo lo relacionado con los problemas políticos que nos afectan; como agente electoral de este término municipal, le expongo lo siguiente:

Primeramente: tenga la seguridad firmísima, que todo cuanto en estos problemas yo le comunique, es la fiel expresión de lo que acontece en el seno de nuestra agrupación: le hago esta aclaración, para que no sea sorprendido por los "logreros y oportunistas" que, en cada justa electoral, surgen con singular habilidad, para entorpecer todo cuanto se desarrolle en pugna con su desenfrenada concupiscencia.

Ayer, recorriendo incógnitamente los barrios anulados, me dí cuenta de la intención de varios candidatos, de desmentir a su "manera" todo lo que hasta aquí, le he informado, siendo éste el motivo, por el cual me apresuro a darle la voz de "alerta" anterior; ahora bien, entre las distintas ofertas que se nos han hecho, por los bandos en litigio, después de estudiadas, por nosotros, de manera inicuosa; me atrevo adelantarle, que todas las probabilidades estarán, si seguimos en el acuerdo inicial, de parte del grupo que comandan Pepillo del Cueto y Cisneros.

El "marianismo", ignorando por que motivo, perdió una oportunidad brillante, de sumarnos a su causa, pues salvo algunas excepciones, este bando lo integran una ola de "grillos" que desean por sus gestos, ridiculizar a las dos figuras que comandan ese grupo: el mayor de la Ciudad y el señor Ricardo Cabanas. Aunque no hemos diafanizado en la forma, en que se han de desenvolver, los elementos que integran la comlinación de Habana número 14; creemos posible nuestro acercamiento a ellos, por la seriedad, que a todos sus actos públicos, han sabido imprimirles sus dos figuras dirigentes, Pepillo del Cueto y Miguel A. Cisneros, quienes dándose cuenta de la decencia y sinceridad de nuestras actuaciones, no han escatimado esfuerzos, para garantizar los trabajos a nosotros encomendados.

Ahora una súplica: queremos que haga constar que los elementos, que forman nuestra agrupación electoral, nos hallamos sumamente agraviados, con los señores Félix Ayón, doctor Fiant, Lloret y Mauricio Cabrera por varias frases "despectivas" que ha vertido en nuestra contra; más a pesar, de lo que ellos digan, cábenos la seguridad, de que le hacemos sentir nuestra valía.

Con gracias anticipadas, por lo bien que comenta estos datos, en esa leída sección del DIARIO, me reitero como siempre, su afectísimo,

El informante telefónico.

Mayo 18 de 1927.

Supervisores militares para los términos en que habrá elecciones

Se ha notificado al Jefe del Estado Mayor del Ejército, General Alberto Herrera el nombramiento de teniente Bernardo González Fared, para Supervisor para el Término Municipal de Morón; del Teniente Pablo Duqungé Nuez, para el Término de San Nicolás y del Sargento Félix J. Artiles, para San José de las Lajas, en cuyos lugares habrán de celebrarse elecciones parciales dentro de breves días, para que se hagan cargo del mantenimiento del orden público y del mando de los Cuerpos de Policía Municipal de cada uno de esos Municipios.

Menció y Sarraín de perfecto acuerdo

Los candidatos liberales a Representantes señores Ernesto Menció y Felipe González Sarraín, que discuten el último puesto, han llegado a un acuerdo, renunciando ir a la lucha comicial complementaria que se avecina el señor Sarraín.

Asegurado, pues, en su elección, el señor Menció, ex-consejero de la Provincia.

Los Miembros Políticos en las elecciones de la Provincia

El próximo domingo se reunirán los conservadores, liberales y populares de Santa María del Rosario para hacer las designaciones del personal que ha de ir a las mesas.

Ya las Asambleas políticas de San José de las Lajas y San Nicolás, han cumplido estos requisitos exigidos por el vigente Código Electoral.

Una vista en la Junta Provincial Electoral

En la Provincial Electoral de la Habana se ha celebrado la vista del recurso establecido por José Manuel Molina, contra el acuerdo del Comité Ejecutivo del Partido Conservador en San José de las Lajas, que dió un voto de confianza al candidato a Consejero y miembro de dicho ejecutivo señor Miguel Ocejo.

Representó al apelante el doctor René Pérez Abreu y al opositor el propio señor Ocejo.

Los amigos de Félix Ayón

Los simpatizadores de la candidatura del señor Félix Ayón, ex-representante a la Cámara y nuevamente candidato por el Partido Popular Cubano, que va a discutir el último puesto de los que resultaron electos, con su compañero en el ticket popular, doctor José Ramón Cruells, anuncian la publicación de un manifiesto, en el que recordarán a los electores de los colegios anulados, la actuación política en todos los tiempos del citado político, y una de las columnas del triunfo marianista en esta capital.

Los Profesionales amigos del capitán Izquierdo

Citan para el lunes 23, a los profesionales simpatizadores de la coalición liberal del Municipio de la Habana, para llevar a la Presidencia del Ayuntamiento al ex-Capitán José Izquierdo a un cambio de impresiones en el Círculo de Galiano 68 a las 8 p. m. Firman la citación los doctores Victoriano Martínez, José A. Villiers, Miguel Angel Valiente, Carmelo Bueno y Andrés Meana.

Del Comité Central General Gerardo Machado

Todos los miembros del Ejecutivo del Comité Central Nacional, General Gerardo Machado, han sido citados por el presidente señor Enrique Elizaga, el Asesor General Arturo R. de Carricarte y los secretarios señores Mario Pereira y Pedro Pando Cintra, afin de que concurran el martes 24 del actual, a las ocho de la noche, a la casa club, San Miguel 200, para el acto de la toma de posesión de los doctores Rafael Guas Inclán, Manuel Tomé Varona y Juan Clemente Zamora, presidente, Director General y presidente de la Comisión de Hacienda, respectivamente. Los doctores Guas Inclán y Tomé harán, en ese acto, importantes declaraciones, sobre el futuro político de la asociación y sobre la línea de conducta que seguirá el comité en pro del triunfo de la actuación que viene desarrollando el Presidente de la República.

Partido Nacional Sufragista

Recuerdo a las afiliadas a este Partido, que están en el deber de asistir a la fiesta patrítica que se celebrará en las bodas de plata de la República; así como en llevarle una ofrenda floral "aunque sea una rosa", al acto que celebrarán los Emigrados Revolucionarios Cubanos, ante la estatua del apóstol Martí, en el Parque Central a las cinco de la tarde del domingo 22 del actual.

Nosotras, aunque aún no somos políticas, debemos ser patriotas y probarlo en todas las ocasiones que se nos presenten.

Amalia E. Mallen de Ostolaza.
Presidenta

El Presidente de la Junta Provincial en Palacio

El doctor Ramos Mantilla, presidente de la Junta Provincial Electoral de la Habana, conferenció en la tarde de ayer con el Jefe del Estado, sosteniendo una conferencia sobre la suspensión de las elecciones anunciadas por la Provinciau y la que obedece a acuerdo del superior organismo: la Central Electoral.

¿Para cuándo se celebrarán esas elecciones?

El doctor Ramos Mantilla hubo de decirno sque éstas se anunciarán después de conocerse el resultado de las numerosas reclamaciones electorales no vistas aún por los tribunales competentes.

¿Roig o Quintana?

El grupo o coalición que simpatiza con la candidatura para presidente del Ayuntamiento de la Habana, señor José Izquierdo, ha llevado hasta ahora como candidato suyo a concejal por el Partido Republicano, al señor Carlos Manuel Quintana, que aparece con una ventaja de unos cincuenta votos sobre su compañero de candidatura señor Ramón Roig e Igualada.

Pero se nos asegura que se ha dado marcha atrás, y que el favorecido lo será el exconcejal y candidato Roig.

Una declaración de "Los Gendarmes del General Machado"

Marcelino Sande y Mario Lara, son Presidentes y Secretario, respectivamente, de la agrupación política "Gendarmes del General Gerardo Machado".

Nos piden y les complacemos, de que hagamos público por este medio, que de un momento a otro lanzarán un manifisto al país, en que harán declaraciones en pro de la obra de gobierno emprendida por el señor Presidente de la República y en el que protestarán energicamente contra la actuación de algunos periódicos, "que se atreven a censurar los actos del Primer Magistrado de la Nación". Declararán igualmente, que los "Gendarmes" fueron los primeros en defender la candidatura presidencial del General Machado y que continuarán a su lado, no obstante no ocupar puesto alguno del Gobierno ninguno de sus miembros!

EL PUEBLO DE CALIMETE MUESTRASE AGRADECIDO AL "DIARIO" POR LOS JUGUETES ENVIADOS PARA LOS NIÑOS

La precaria situación económica por que atraviesan los vecinos de Mántua les obliga a comer semilla de palmiche.—En Mariano murió un pescador a causa de un ataque cardíaco

CALIMETE, mayo 19.—DIARIO Habana.—Hoy llegó a Calimete nuestro agente viajero, señor Martínez Rama, trayendo consigo los juguetes con que el DIARIO obsequiará el día 20 a los niños de esta localidad. Tanto la Comisión de Festejos como el pueblo en general, elogia la actitud del DIARIO al dedicarle pronta atención a la comunicación que a ese efecto se le envió. Martínez Rama recibe, por su valioso concurso, numerosas felicitaciones. El DIARIO DE LA MARINA—que ha sido el primer periódico que ha respondido al llamamiento—impera aquí por su seriedad. Mañana a las siete se celebrará en la Iglesia de esta localidad una misa cantada conmemorando la muerte del Apóstol Martí, en la que oficiarán el párroco de Amarillas, señor Lacalle y el presbítero de ésta, señor Massuet.—**Caviedes**, Especial.

PESCADOR MUERTO REPENTINAMENTE

MARIANAO, mayo 18.—DIARIO, Habana.—Encontrándose en la mañana de hoy pescando en la Playa de Marianao Pánfilo León Montero, natural de Marianao, de 45 años de edad y vecino de la calle 4 entre 5 y 6, en Buena Vista, en unión de Santiago Alberti Agramonte, de Marianao, de 46 años edad de edad y vecino de General Núñez entre Dolores y San Federico, sufrió un ataque cardíaco, falleciendo poco después. Trasladado al Centro de Socorro el doctor Granda certificó su muerte, siendo entregado el cadáver a sus familiares con la obligación de presentarlo mañana en el Necrocomio para efectuar la autopsia correspondiente.

En el Centro de Socorro fué asistido por el doctor Quadreny—de lesiones menos graves—el señor Manuel Pérez Arias, de España, de 55 años y vecino de Avenida 4 y 3, en el Reparto Almendares. Declaró el herido que las lesiones que presenta se las causó trabajando en el tendido eléctrico en la Playa de Marianao.

También fué asistido por el doctor Granda, de lesiones menos graves, Santos Morán Morán, de Marianao, de 32 años de edad y vecino de la Plaza del Mercado, quien, en estado de embriaguez, cayó casualmente ocasionándose las lesiones que presenta.—**Martínez**, corresponsal.

FAVOROSA MISERIA EN LA REGION OCCIDENTAL

PINAR DEL RIO, mayo 18.—DIARIO, Habana.—Respetables personas llegadas de Mantua informan sobre la pavorosa situación por que atraviesan los vecinos de Mantua, Arroyos y Dimas, quienes, debido a la sequía carecen de frutos menores, habiendo tenido que desmochar palmas para aprovechar el palmiche y alimentarse, saliendo otros vecinos a pescar, pero sin resultado para aliviar la situación. Sería conveniente ordenar la continuación de la carretera de Guane a Mantua y situar fondos para pagar diariamente. Pídeseme que reclame el apoyo del DIARIO para solucionar este pavoroso problema en aquellos pueblos.—**Pruneda**, corresponsal.

LAS FIESTAS DE LAS BODAS DE PLTA EN GUANABACOA

GUANABACOA,, mayo 18.—DIARIO.—Habana.—La Delegación de Veteranos de esta localidad celebrará el próximo día veinte un acto patriótico en conmemoración de las Bodas de Plata de la República, acto que tendrá efecto en el local social, sito en la calle Lamas número seis, a las dos y treinta de la tarde. Agradezco la invitación que atentamente me han enviado.—**Cortés**, Corresponsal.

HA FALLECIDO EL CORONEL JOSE CAMEJO PAYENTS

Coronel José Camejo

En su residencia Durege y San Bernardino falleció ayer, el coronel del Ejército Libertador José Camejo Payents, que operó en la provincia de la Habana después de haber hecho la Invasión con el general Antonio Maceo.

Fué uno de los soldados de la Patria que se distinguió de manera notable, no sólo en la Invasión sino al mando del Regimiento "Palos" al que llevó muchas veces a la victoria.

Era muy querido por sus dotes de carácter, su valor y su compañerismo jamás puestos en duda.

En la paz fué alcalde de Nueva Paz, Presidente del Consejo Provincial de la Habana y Gobernador Civil por sustitución reglamentaria.

Fué periodista; estuvo al frente de varios periódicos y actualmente era Director de "El Veterano".

Es ésta otra baja que no puede cubrir el Ejército Libertador.

Miembro del Consejo Nacional de Veteranos, distintas veces, deja entre sus compañeros recuerdos imborrables de afecto y simpatía.

Su cadáver ha sido tendido en el Consejo Nacional de Veteranos, desde donde saldrá el cortejo fúnebre hoy a las cuatro de la tarde, habiéndosele rendido guardias de honor por sus compañeros y miembros del Ejército Nacional.

Paz a sus restos.

UN INDIVIDUO FUE ACUSADO AYER DE UN ATENTADO

El vigilante 1508 detuvo en Vapor y Carnero, a la voz de ¡ataja! a Emilio Vidal Ramos, de diecinueve años de edad, vecino de Campanario 133, ocupándole un revólver con una cápsula disparada. Manifestó el detenido que encontrándose en casa de su amiga Consuelo Martínez Torres, vecina de Vapor, 43, extrajo del cinto el revólver para examinarlo, disparándosele casualmente sin que hubiera lesionado a nadie.

El referido vigilante se personó en Marina, 42, domicilio de Amalia Rodríguez, donde se había refugiado la Martínez, manifestándole ésta al vigilante que el disparo había sido casual.

ARROLLADO

En el Hospital Municipal fué asistido Humberto Sierra Baltres, de la Habana, de seis años y vecino de Lagunas, 64, de la fractura de la pierna derecha y contusiones diseminadas por el cuerpo, las que le produjo en el Parque Maceo al arrollarlo el auto 31994, propiedad del capitán ayudante del Honorable señor Presidente de la República, señor Oscar Galí Menéndez, el cual era manejado por el chofer Manuel Berriolto Ochoa, soldado y vecino de Primelles, 7, en Buena Vista. Quedó en libertad por haber prestado la fianza de cien pesos.

INTOXICADO

Eduardo Radeliff Benítez, de diecinueve meses y vecino de Monasterio, 6, fué asistido en el Tercer Centro de Socorro, de intoxicación por haber ingerido en un descuido una gran cantidad de iodo.

ATENTADO

El vigilante 256, acusó de un delito de atentado a Raúl Valdés Martínez, de veinticinco años de edad y vecino de Antón Recio, 25, porque al requerirlo en Esperanza y Figueras donde formaba escándalo con otros individuos, le dió una bofetada.

Requerido de fianza de doscientos pesos, la presta y quedó en libertad.

Pase de Circulación de Automóvil Extraviado

Ayer nos fué entregado por un individuo un pase de circulación de automóvil, que encontró extraviado en la vía pública.

El pase ha sido expedido en el Municipio de Marianao, para automóvil de alquiler y a nombre de Manuel Méndez.

La persona que se crea con derecho a reclamarlo, puede hacerlo en esta redacción cualquier día laborable después de las cuatro de la tarde.

Gratitud de la Cruz Roja Americana por el Donativo de Cuba

WASHINGTON, mayo 18. (U.P.) Los directores de la Cruz Roja Americana han recibido un giro por valor de $50.000, del Gobierno de Cuba, para auxilio a los damnificados.

La carta al embajador Ferrara acusando recibo, dice lo siguiente:

"Hemos recibido la muy generosa contribución de $50.000 enviada por el Gobierno de Cuba para auxilio de los damnificados por las inundaciones en el valle del Mississippi, y la Cruz Roja os quedaría agradecida si tuvierais la bondad de trasmitir a vuestro Gobierno la gratitud del pueblo de los Estados Unidos, profundamente reconocido ante esta manifestación de compasión y humanidad.

"Recibir ayuda de nuestra República hermana, que recientemente sufrió los horrores de un devastador huracán, es especialmente significativo y ha contribuído grandemente a acrecentar el sentimiento de amistad que nuestro pueblo siente hacia el vuestro.

"El simpático gesto de Cuba será eternamente recordado, en tanto que el donativo en sí vendrá a servir de auxilio y alivio a gran número de damnificados."

Firma la comunicación Jorge E. Scott, miembro de la comisión central, al frente de la oficina nacional en ausencia del presidente Fieser, que se encuentra en la región desolada por la inundación.

En Honor del Doctor Sánchez Bustamante

El doctor César Salaya, Delegado del Gobierno al Congreso de Jurisconsultos de Río de Janeiro, Brasil, ha dirgido a la Secretaría de Estado el siguiente cable:

'Celebróse anoche una solemne recepción en la Sociedad Brasilera de Derecho Internacional, en honor de los doctores Bustamante, Scott, Maurtpa y Alvarez".

LA MAYOR
31 EDIFICIOS
600 EMPLEADOS
SARRA
DROGUERIA
ABIERTA TODOS LOS DIAS
TODA LA NOCHE LOS MARTES

TODOS LOS JUEVES ESTAMOS DE TURNO
Farmacia del doctor Antonio Suárez
Galiano y Virtudes. Antigua de PIÑAR.
Ser cliente de esta casa es una garantía para su salud. Especial atención en el despacho de las recetas. Servicio de mensajeros.
A.4224. TELEFONOS A.7363.

FARMACIAS DE TURNO

JUEVES

HABANA

Dirección	Teléfono
Belascoaín y Neptuno	U-5676
Galiano y Virtudes	A-4224
Infanta y Príncipe	U-1273
San Rafael y Hospital	U-4659
O'Reilly entre Cuba y Aguiar	M-7109
Monserrate y Teniente Rey	M-3913
Virtudes y Oquendo	U-4973
San Rafael y Campanario	A-2843
Colón número 40	A-8525
Cuba y Acosta	M-7736
Salud número 173	U-2895
Monte número 181	M-2003
Monte número 347	M-7790
Amargura número 44	A-8730
Egido número 8	A-2425
Martín Mora Delgado número 43	A-7453
General Aguirre número 19	A-8422
Víctor Muñoz número 92	A-2508
San Nicolás número 299	A-2088
Someruelos número 26	A-2002
Romay número 55-A	M-1704
Infante número 107	U-2065
Infanta número 6	A-5650

VEDADO

Calle 17 entre E y F	F-1110
Avenida de Wilson entre 16 y 18	F-4838
Calle 23 entre 8 y 10	F-1023
Calzada 93	F-1074

JESUS DEL MONTE Y VIBORA

Flores y Zapote	I-2730
10 de Octubre número 557	I-2606
10 de Octubre número 280	I-2378
10 de Octubre y Josefina	I-4240
Concepción y Porvenir	I-2306
Santa Catalina y Cortina	I-2086

CERRO

Cerro número 558	No tiene
San Salvador y San Quintín	No tiene

LUYANO

Calzada de Luyanó número 134	I-3016
Concha 4 entre Villanueva y Luco	I-2909

M.E.C.D. 2016

DIARIO DE LA MARINA

ASSOCIATED PRESS
Esta Asociación es la única que posee el derecho de reproducir las noticias cablegráficas e información local que en este DIARIO se publiquen.

EL HIDROPLANO DE PINEDO A PUNTO DE SER DESTRUIDO POR EL FUEGO

CUANDO EL AVION ESTABA CARGANDO GASOLINA SE INFLAMO UN CALENTADOR QUE ENCENDIA UNO DE LOS MECANICOS

Los restos hallados en el mar no son los del "Pájaro Blanco" sino los de una barca pescadora. Una broma pesada en una botella. Otros aviadores quieren hacer el vuelo París-New York

NO HAY NOTICIA ALGUNA DE NUNGESSER Y COLI

El piloto Bertaud ha logrado una orden del Juzgado por la que se prohibe a Levine que le sustituya como piloto y navegante del aeroplano Bellanca "Columbia"

QUEBEC, mayo 18 (A. P.)—El hidroplano 'Santa María II', del general Francisco de Pinedo, ha estado amenazado esta noche por un incendio, así que regresó al aeródromo después de interrumpir su vuelo desde Montreal a Shippegan, a causa del mal tiempo.

Cuando el hidroplano estaba recibiendo gasolina junto a una barca, uno de los mecánicos de Pinedo intentó encender un pequeño calentador de gasolina, que se incendió. Las llamas salieron del calentador en grandes leguas, temiéndose por un momento que se propagase el incendio a la gasolina que en aquellos momentos estaba echándose en los tanques del 'Santa María II'.

Rápidamente se extinguieron las llamas a bordo de la barca, sin que afortunadamente, llegaran al 'Santa María II'.

Debe recordarse ahora que el primer aeroplano de Pinedo, en el cual llegó a los Estados Unidos, después de visitar la América del Sur, quedó destruído por un incendio en la represa Roosevelt, Arizona, al lanzarse accidentalmente un fósforo sobre la gasolina que cubría el lago donde el aeroplano estaba anclado.

Pinedo anunció esta noche que mañana, si el tiempo lo permite, saldrá hacia Terranova, sin aterrizar en Shippegan, Nueva Brunswick, como había pensado al principio.

Desde Trepassy, en Terranova, el 'Santa María II' se lanzará sobre el Océano Atlántico hacia Horta, en la Isla Fayal, una de las Azores, para seguir después rumbo a Lisboa y Roma.

NO HAY HUELLAS DE NUNGESSER Y COLI

NUEVA YORK, mayo 18 (A. P.) —El trasatlántico 'France', que en su viaje de París a Nueva York siguió el mismo rumbo que el aeroplano 'Pájaro Blanco' de los aviadores Nungesser y Coli, llegó hoy a este puerto sin haber visto el menor indicio de ellos.

Con la esperanza de averiguar algo acerca del fin que tuvieron los dos capitanes, el 'France' se desvió cuatrocientas millas al Norte de su rumbo usual, manteniendo servidas (marinos a la descubierta) especiales durante toda la travesía.

Anthony Canavele, un práctico de Sandy Hook que estaba en París cuando Nungesser y Coli se lanzaron al espacio, era uno de los pasajeros del 'France'.

—Al día siguiente de haber partido los dos aviadores—dice Canavele—descargó sobre París una tormenta muy fuerte, procedente del mar. La siguió una densa niebla. No hay duda de que Nungesser y Coli entraron en el área de la tempestad y sufrieron los efectos de ésta.

UNA BROMA DE MAL GENERO

LONDRES, mayo 18 (A. P.)- Las autoridades navales en Plymouth se muestran reticentes respecto a la autenticidad de un mensaje encontrado dentro de una botella flotante en el mar, que parece escrito por los capitanes Nungesser y Coli, recogida hoy al Suroeste de Falmouth. El mensaje dice:

'Descendimos a 75 millas de latitud (?) de Irlanda, por averías en el motor. W. H. Nungesser. Sírvase comunicar con H. Lauserne, Secretario de la Real Fuerza Aérea, Londres.

Nadie conoce a H. Lauserne en la Embajada Francesa, ni en el Almirantazgo ni en el Ministerio del Aire, y se da poco crédito al mensaje, que se cree una broma pesada.

UNA BARCA PESCADORA CONFUNDIDA CON EL 'PAJARO BLANCO'

WASHINGTON, mayo 18 (A. P.) —Hoy se ha disipado la esperanza de que los restos vistos en el mar por el vapor 'Bellepline' fuesen parte del 'Pájaro Blanco' el aeroplano de Nungesser y Coli, al comunicar los hidroplanos guardacostas enviados al lugar para investigar que los restos en cuestión eran de una barca pescadora.

OTROS AVIADORES FRANCESES QUIEREN VOLAR DE PARIS A NUEVA YORK

PARIS, mayo 18 (A. P.)—La intrépida aventura de los capitanes Charles Nungesser y Francois Coli ha inducido a otros aviadores de Francia a hacer el vuelo de París a Nueva York. Los directores de la Compañía de Aeroplanos Levasseur, constructora del 'Pájaro Blanco', dicen que varios aviadores de gran reputación internacional, todos franceses, les han hecho ofertas para tripular aparatos trasatlánticos dispuestos a lanzarse hacia Nueva York por encima del gran océano.

Pero en tanto que no se conozca ciertamente la suerte de Nungesser y Coli, no se cree que la Levasseur patrocine más vuelos transoceánicos.

—Es muy difícil que se intente por ahora otro vuelo París-Nueva York—nos dijo hoy uno de los directores de la Compañía.—Las probabilidades de éxito son mucho mayores volando hacia el Este, es decir, de Nueva York a París, pues no solamente la primera parte de la jornada se hace a largo de costas, sino que en el caso de que los pilotos atraviesen el océano, siempre estarán sobre países densamente poblados, sin peligro de perderse, como quizás ha ocurrido a Nungesser y Coli.

'Aun en el caso de que los aviadores que vengan de América hacia Europa se vean muy desviados de su ruta, por circunstancias adversas, nunca irían a parar más al Norte que Escocia ni más al Sur que España, es decir, que siempre podrían ser vistos y encontrados con relativa facilidad. Volando hacia el Oeste (de París a Nueva York), es seguro hallar nieblas y mal tiempo en Terranova, después de largas y fatigosas horas tras el timón, cuando el cansancio comienza a rendir al hombre.

Los directores de la Compañía Levasseur dicen que no darán por perdidos a Nungesser y Coli hasta dentro de una semana más, en la creencia de que llegaron a las costas canadienses. Si cayeron al mar, no se considera posible que su aeroplano flotase, pero los lugares donde varias personas dicen que escucharon el motor de un aeroplano invisible, en la mañana del 9 de mayo, están muy próximos a la ruta natural del 'Pájaro Blanco', siendo esto el asidero firme de las últimas esperanzas, que de otro modo habrían sido abandonadas.

DOS AVIONES MAS EN EL VUELO NUEVA YORK-PARIS

PARIS, mayo 18 (U. P.)—Otros dos aeroplanos franceses, actualmente en construcción, competirán en la justa trasatlántica Nueva York-París.

Uno de ellos, un biplano Potez, dotado de un solo motor Farman de 500 caballos, pilotado por el comandante Marmier, tratará de batir los records mundiales de velocidad y distancia, con una carga útil, antes de intentar el vuelo a Nueva York.

El otro tendrá dos motores Farman, probados ya en el taller, manteniéndolos en funcionamiento durante cincuenta horas consecutivas. Una vez terminado, el avión, con toda su carga, pesará doce toneladas, y podrá llevar 10.000 litros de combustible. Lo piloteará De-Couhin que espera hacer la travesía en 32 horas. Los dos motores podrán desarrollar una fuerza de mil caballos.

EL PILOTO BERTAUD Y EL VUELO DEL 'COLUMBIA'

NUEVA YORK, mayo 18 (A. P.) —Lloyd W. Bertaud ha logrado esta tarde una orden del juzgado prohibiendo a Charles A. Levine que le sustituya como piloto y navegante del aeroplano Bellanca-Columbia, en el vuelo sin escalas Nueva York-París.

Por una parte la acción de los tribunales y por otra la continuación de adversas condiciones del tiempo sobre el Atlántico, han impedido hoy toda posibilidad de vuelo, lo mismo para el 'Columbia' que para los aparatos que tripularán el comandante Richard Byrd y el capitán Charles Lindbergh.

La orden judicial, que va dirigida contra la Columbia Aircraft Corporation, constructora del 'Columbia' y contra Charles A. Levine, director de la corporación, prohibe a los demandados romper el contrato en virtud del cual Bertaud y Clarence B. Chamberlain fueron autorizados para pilotear el aeroplano Bellanca a París, prohibiendo también la sustitución de ninguno de los pilotos.

DE PARIS A MOSCU EN 22 HORAS

LE BOURGET, Francia, mayo 18 (A. P.)—El teniente Thoret, que ha hecho muchos records aéreos franceses, salió hacia Moscú a las 5 y 10 de la tarde, en un aeroplano de 40 caballos de fuerza, con la intención de establecer un record mundial de vuelo continuo en un aparato muy ligero. Thoret llevaba 260 litros de gasolina (unos 68 galones) y 18 litros de aceite.

El aviador es sobre Soissons, Laon, Colonia, Berlín, Minsk y Smolensko, intentando hacer 2.500 kilómetros en veintidós horas.

Otra vez Preside la Cruz el Coliseo de Roma

ROMA, mayo 18. — (A. P). — Hoy ha sido restaurada en el Coliseo la Cruz de Cristo como símbolo de la Fe, abriendo nuevamente sus brazos misericordiosos sobre las milenarias arenas que vieron, en los tiempos iniciales del Cristianimsmo, el martirio de los primeros creyentes. Durante sesenta y cinco años faltó la Cruz de aquel lugar.

La reina Elena y la princesa Giovanna presidieron la ceremonia del desvelamiento de una cruz de madera, de grandes dimensiones, colocada sobre una base de piedra en el mismo centro del enorme anfiteatro, cumpliéndose así las órdenes especiales del primer ministro Mussolini. En 1872, cuando el anticlericalismo estaba en su apogeo, fué retirada la Cruz que allí había.

Cinco mil sacerdotes, numerosos miembros de varias Ordenes religiosas, los estudiantes de los seminarios y otras personas presenciaron la bendición de la Cruz, celebrándose antes una procesión histórica en la que desfilaron muchachos ataviados a la romana, con ramas de laurel en las manos y seminaristas llevando crucifijos. En el momento de descorrerse el velo, un coro de cien voces entonó el Himno del maestro Palestrina, se dió suelta a varios centenares de palomas, y la inmensa concurrencia dobló las rodillas.

TREINTA Y OCHO ALUMNOS DE UN COLEGIO RESULTARON MUERTOS Y 40 HERIDOS A CAUSA DE UNA EXPLOSION

Las explosiones se deben a un agricultor víctima de un ataque de locura. — La mayor parte de los muertos son niños de seis a doce años de edad y todos son menores de doce

LOS SUPERVIVIENTES DESCRIBEN HORROROSAS ESCENAS

Los juegos de un niño en un tranvía, al que soltó los frenos en una rápida pendiente, en Berlín, ocasionaron la muerte de nueve personas y heridas a otras once.—Una escena terrible

BATH, Michigan, mayo 18. (A.P.) Causadas por un agricultor, demente en apariencia, que cayó víctima de su propia insensatez, dos explosiones de dinamita registradas hoy en la Consolidated School, produjeron la muerte por lo menos a treinta y ocho personas, treinta y tres de las cuales eran alumnos. La mayor parte de las víctimas tienen de seis a ocho años de edad. Otras cuarenta personas, todas escolares menores de doce años, que resultaron heridas, se encuentran en los hospitales de Lansing.

El escombreo de las ruinas se continuó hasta que la oscuridad impidió a los obreros continuar trabajando.

Las explosiones en la escuela se sucedieron con sólo un breve momento de intervalo, ocurriendo la primera en la casa de Kehoe. Esta y el incendio que siguió destruyeron la residencia del agricultor y el granero.

Toda el ala septentrional de la escuela, que se encuentra establecida en un edificio de ladrillos de tres pisos, se derrumbó, sorprendiendo a los alumnos.

Los supervivientes del desastre describen como horrorosa la explosión, añadiendo que un instante después se derrumbaban las paredes y los techos. Muchos alumnos quedaron aplastados bajo toneladas de ladrillos y vigas contra los pupitres donde estudiaban.

La Policía, que realizó una minuciosa investigación entre las ruinas, quedó sorprendida al ver que se habían hecho grandes preparativos para destruir el edificio. La planta baja estaba rodeada interiormente de hilos que iban a parar a depósitos de dinamita, distribuídos en varios lugares. Las investigaciones en las ruinas se interrumpieron durante un momento, mientras se extraía la dinamita que no había explotado aún.

La Policía dice que Kehoe había llevado la dinamita al edificio de la escuela durante la noche, estableciendo los hilos y su conexión con el explosivo.

Varias personas lo vieron en su automóvil frente al edificio poco después de haber terminado las clases. Para completar sus planes, colocó un hilo desde el automóvil, donde tenía almacenados otros explosivos, a las cargas que ya existían en el primer piso del colegio. Cápsulas de fusil, varias de las cuales se encontraron cerca del destruído automóvil, le sirvieron como fulminante.

Agregan los testigos que Huyek corrió desde el edificio y se agarró al agricultor entablando una lucha, durante la cual éste hizo fuego con un fusil detrás del automóvil. La detonación, que dió muerte a Kehoe y a Huyck, incendió la dinamita colocada en el edificio, enterrando a maestros y alumnos bajo toneladas de escombros.

Al ruido de la primera explosión se apoderó el pánico de los muchachos que, aterrorizados, se lanzaron con sus maestros hacia las puertas de salida, sin lograr abandonar el edificio por haberse producido entonces la segunda explosión, que destruyó el colegio. Algunos se tiraron a tierra desde las ventanas, mientras otros pasaban por encima de los cuerpos de sus compañeros buscando, enloquecidos, una salida.

Las noticias del desastre se propagaron rápidamente. Apenas existe una familia en el pueblo que no haya perdido un hijo. Cinco niños pertenecientes a una sola familia han sido identificados esta noche entre los muertos.

Los obreros pronto comenzaron a colocar los cadáveres de los niños sobre sábanas en una morgue improvisada en el patio de la escuela.

NUEVE MUERTOS Y ONCE HERIDOS POR LA IMPRUDENCIA DE UN NIÑO

BERLIN, mayo 18. (A.P.)—Nueve personas, entre ellas seis mujeres, perecieron, once sufrieron heridas graves y otras muchas leves, en un accidente ocurrido a un tranvía en Cassel, a consecuencia de los juegos de un niño. Este, aprovechándose que el motorista había dejado por unos momentos su puesto, estando el tranvía detenido peligrosamente en una cuesta rápida, se puso a manejar los frenos del carro, soltándolos sin querer y poniendo en movimiento el vehículo. El tranvía fué acelerando la velocidad en su carrera cuesta abajo, yendo a embestir un armazón de hierro y volcándose en una zanja.

LOS AVIONES COMERCIALES NO PODRAN TRANSPORTAR MUNICIONES

WASHINGTON, mayo 18. — (U. P). — La Comisión Inter-Americana de Aviación ha aprobado la moción del delegado argentino Felipe Espil, mediante la cual se prohibe a los aviones dedicados al comercio internacional el transporte de explosivos y municiones.

Esta moción substituye a la cláusula de la Convención de Madrid, aprobada por la Unión Pan-Americana en su programa, que dejaba esos transportes a la libre concertación de convenios entre los estados interesados.

Se opusieron a dicha moción los delegados de Cuba, Venezuela y los Estados Unidos.

Espil produjo gran revuelo en la comisión al proponer que, cuando se formule la convención sobre aviación en los estados pan-americanos, "la comisión tuviera en cuenta que sería un buen plan para estimular la aviación comercial entre Canadá y el resto de Pan-América.

Agregó que no creía necesario que el Canadá fuera miembro de la Unión Pan-Americana para ser parte de tal convención. La indicación de Espil sobre que el problema, que afecta al Canadá y a las tres Guayanas y la Honduras británica, se refiera a la junta de gobierno de la Unión Pan-Americana para su estudio, fué aprobada por unanimidad.

LA GRAN BRETAÑA REFUERZA LA ENTENTE CON FRANCIA PARA QUE SEA EL CIMIENTO DE LA PAZ EUROPEA

Durante una extensa conferencia celebrada ayer por sir Austen Chamberlain y M. Briand se discutió ampliamente respecto a varios importantes problemas internacionales

UNA RUPTURA CON EL SOVIET NO SERA PELIGROSA

En una nota dada a la publicidad coincidiendo con la retirada del representante de la legación inglesa en Pekín, se dice que los cantoneses y su gobierno no están civilizados

LONDRES, mayo 18. (AP)— Sir Austen Chamberlain, ministro de Estado inglés, y su colega francés Aristide Briand, que se encuentra en esta capital, han celebrado hoy una larga conferencia durante la cual discutieron ampliamente varios problemas internacionales.

Después de la conferencia, el Ministerio de Estado dió el siguiente comunicado:

"M. Briand y el Ministro Chamberlain tuvieron hoy una larga conversación, estudiando interesantes problemas. Aquélla fué muy amistosa y produjo un acuerdo completo. Los dos jefes de Cancillería reconocieron una vez más la solidez de la Entente Cordiale entre Francia e Inglaterra, así como la necesidad de reforzarla, para que sea el cimiento más seguro de la paz europea".

Esta noche Sir Austen dió un banquete en honor del Presidente Doumergue y de M. Briand en el edificio del Ministerio. Asistieron también el Príncipe de Gales, varios ministros y numerosos personales de prominencia.

CREESE EN INGLATERRA QUE UNA RUPTURA CON EL SOVIET NO PONDRA EN PELIGRO LA PAZ EUROPEA

LONDRES, mayo 18. (AP) — El redactor diplomático de la "Westminster Gazette" pretende explicar el significado del raid de la policía en las oficinas de la organización comercial rusa, la Arcos Limited, diciendo:

"Ha comenzado el aislamiento diplomático y económico de Rusia. El Ministerio de Estado inglés no considera que una ruptura con los Soviets ponga en peligro la paz europea. La cuestión de las relaciones futuras con el Gobierno de Moscú no está relacionada con la actual visita del Presidente de Francia, Doumergue, a Londres.

Tras su fracaso en China y Oriente, los Soviets rusos han vuelto la atención a Europa, pretendiendo lograr crédito en Ginebra e Inglaterra. Ha sido parte de la política inglesa esperar el fracaso del plan soviético en el Extremo Oriente, para cerrarle la puerta a Rusia en el Occidente. El raid de la Arcos Limited tenía la intención de suministrar pruebas que demostrasen a Europa la naturaleza peligrosa de las actividades comunistas.

"En esta cuestión de Rusia, Inglaterra asume la dirección europea y sabe que los demás países occidentales están dispuestos a seguir su ejemplo, completamente"

Por su parte, el Consejo de Comisarios del Pueblo Ruso, según anunció hoy la Agencia Soviética Tass, ha decidido que en lo sucesivo las operaciones comerciales comunistas sean dirigidas por representantes del Gobierno de los Soviets y organizaciones económicas, y solamente se llevan a cabo en aquellos países en donde Rusia tenga relaciones diplomáticas formales y donde los organismos soviéticos tengan garantías de que no interrumpirán arbitrariamente sus gestiones. Sin embargo de esto, el Comisario puede hacer excepciones de la regla cuando esa necesario, por consideraciones de orden económico importantes, o por la índole especial de las transacciones que se quieran hacer.

INGLATERRA DICE QUE EL GOBIERNO DE HANKOW NO ESTA CIVILIZADO

LONDRES, mayo 18. (AP).— La retirada de Basil Newwton como representante de la Legación Inglesa en Pekín ante el Gobierno de Hankow, que tiene jurisdicción sobre el Valle Central de Yang-Tse ha sido acompañada por una nota en la que se dice que los cantoneses no han cumplido su promesa de gobernar de acuerdo con las normas de un Gobierno estable moderno.

La nota equivale a una casi ruptura de las relaciones entre Inglaterra y el régimen de Hankow, desde que el encargado de Negocios británico, Owen O'Malley, abrió negociaciones con el ministro Chen en enero pasado.

Inglaterra, dice la comunicación, se vió obligada a esa conclusión, por estar convencida de que es inútil mantener su representante (Basil Newton) ante un Gobierno totalmente incapaz de asumir las responsabilidades de un régimen civilizado.

En Londres se hizo saber hoy oficialmente que la ruptura con Han-Kow no significa necesariamente que se vayan a establecer relaciones con el Gobierno que en Nan-Kin tiene el General Chiang Kai-Shek.

Dice el Gobierno que quiere mantener su actitud de imparcialidad entre los partidos en pugna. Con respecto a la nota entregada a Eugene Chen, ministro de Estado del Gobierno de Hán-Kow, sobre la partida de Basil Newton, que representaba en esa ciudad china a la Legación británica en Pekín, el Subsecretario de Estado ha explicado la situación hoy ante la Cámara de los Comunes, diciendo:

—La Legación inglesa mantiene relaciones oficiales con las autoridades chinas en Pekín, y mediante un cónsul con las de Han-Kow, Nan-Kin y otros lugares donde existen Gobiernos locales establecidos.

27 POBLACIONES DESALOJADAS POR LAS INUNDACIONES

Las órdenes de evacuación han sido circuladas por el dictador de la inundación mister Parker

EL PELIGRO ES GRANDE

Quinientas personas refugiadas junto a Melville se quedaron sin medios de comunicación

NUEVA ORLEANS, Mayo 18.—(A.P.)—Todos los habitantes de veintisiete poblaciones situadas en el camino de las aguas que avanzan por la cuenca del río Atchafalaya fueron notificados esta noche de que deben huir inmediatamente de sus casas. Las órdenes de evacuación han sido dadas por el Dictador de la Inundación, Mr. Parker.

Este ha basado su decisión en el boletín dado por el Bureau del Tiempo de Nueva Orleans, trazando la marcha de las aguas por la zona dicha. Mr. Parker tiene un cuerpo de telefonistas enviando mensajes en todas direcciones, para que los residentes de la región en peligro de ser anegada evacuen con toda rapidez, salvando lo que puedan de sus pertenencias.

La orden no es obligatoria, pero se hace saber a todo el mundo que el peligro es muy grande y que los resultados pueden ser fatales.

Quinientas personas que se encuentran refugiadas en los últimos diques junto a Melville vieron hoy como su última comunicación con esta población quedaba cortada por la subida de las aguas.

Uno de los arcos del puente ferroviario que conecta Melville con la orilla oriental del río Atchafalaya se desplomó hoy, causando la muerte a un agricultor, salvándose el hijo de éste, que le acompañaba.

Pocas personas quedaban esta noche en el curso que siguen las aguas de los lagos que se han formado en los distritos de Avoyelles y St. Landry, alimentados por las aguas de las enormes filtraciones de la inundación que son los muros del río Atchafalaya y el Bayou-des-Glaises. Los dos lagos han mezclado sus aguas en el Big Bend, para cubrir completamente los dos distritos mencionados.

El río ya ha anegado completamente, por la brecha de Bayou-des-Glaises, Morror, Big Cane, Palmetto y Rosa. Opelousas no está en peligro de inundarse, estando las rupturas de los muros en el sector de 130 a 170 millas al Norte de Nueva Orleans.

Port Barre, en el extremo occidental de la comarca que cubren las aguas en Melville, estaba hoy bajo seis pulgadas de líquido, el que aumentaba de continuo.

Muchas poblaciones situadas en el camino del peligro están en proceso de evacuación, al extenderse las noticias de los efectos desastrosos de las aguas en el Norte. Krotz Springs, que tiene ya pie y medio de líquido, está desierto hoy por la noche.

Los campos de concentración de Opelousas están llenos de refugiados. En Lafayette se están ampliando los centros de socorro para dar ayuda a los millares de personas que han de llegar al inundarse el valle.

Los problemas principales en el Campamento de Opelousas son los alimentos y las ropas. Hoy se envió allí un camión cargado de pan, dedicándose muchas mujeres de la población a hacer sandwiches y café cuando se vió que las cocinas del campamento eran insuficientes.

En Baton Rouge el Secretario de Comercio Hoover ha hecho sus planes para distribuir en otra forma la flotilla de auxilio del Gobierno en los distritos meridionales de la Louisiana.

El Bureau del Tiempo de Nueva Orleans informó hoy que el nivel del Mississippi ha descendido en la parte baja del río, por la inmensa sangría que resultan las desviaciones por la cuenca del Atchafalaya y por el Bayou-des-Glaises. La cresta de la inundación está aún en la cuenca de Tensas, por encima de Bayou des Glaises.

CON MOTIVO DE LAS FESTIVIDADES PATRIOTICAS, LOS CUBANOS DE NEW YORK CELEBRARAN DIVERSOS ACTOS

De todas partes de los Estados Unidos se enviarán mensajes de felicitación al Presidente Machado con motivo de las "Bodas de Plata" de la República que se celebran el día veinte

ACTOS QUE CELEBRARA ESTE AÑO EL COMITE PRO CUBA

NUEVA YORK, mayo 18. — (A. P). — Con motivo de conmemorarse el viernes 20 del corriente las bodas de plata de la Independencia de Cuba, el Cónsul General señor Augusto Merchan recibirá a la colonia cubana en los salones del Hotel Bilmore.

Aparte de ésto, el vigésimo aniversario del establecimiento de la República cubana se rememorará con la solemnidad acostumbrada por el Comité Pro-Cuba, con el acto sencillo de izar el pabellón cubano en el balcón central de Hotel Waldorf-Astoria, domicilio oficial de la institución.

La ceremonia se llevará a efecto con el ritual de todos los años y señalará el comienzo de una serie de actos que tendrán lugar durante el año actual.

Publicamos el programa de los actos referidos en el orden en que habrán de efectuarse.

Agosto 12.—Aniversario de la firma del Tratado de París en que se reconoció el derecho de Cuba a ser independiente. Serenata y batalla de flores en el río Hudson parte comprendida entre las calles 72 y 156.

Septiembre 12.—Banquete en honor del cuerpo consular acreditado en Nueva York.

Octubre 10.—Aniversario del Grito de Yara. Gran parada militar y jura de la bandera de Cuba. Comenzará en Riverside y finalizará en el parque situado en Riverside Drive y calle 156, donde celebrará la ceremonia de colocar la primera piedra para el monumento de Martí.

Octubre 12.—Aniversario del descubrimiento de América. Fiesta en honor de la nación española. Recepción y entrega de un banderín español al Cónsul General de España.

Octubre 30.—Ultimo domingo de octubre, día de gracia del Comité Pro-Cuba. Gran fiesta Cívico-Religiosa.

Noviembre 12.—Recepción y baile en honor de las autoridades militares norteamericanas.

Diciembre 7.—Homenaje en honor de los mártires de la patria cubana.

Diciembre 12.—Recepción y baile en honor de las autoridades civiles del Estado y de la ciudad de Nueva York.

Además de los actos referidos, que tendrán lugar en conmemoración de las Bodas de Plata de la República cubana, el Comité, según se nos anuncia, llevará a efecto todas las actividades que realiza anualmente.

MENSAJES DE FELICITACION POR LAS BODAS DE PLATA

NUEVA YORK, mayo 18. — (U. P. — De todas partes de los Estados se enviarán al Presidente Machado mensajes de congratulación el viernes 20 con motivo de celebrar la República de Cuba el vigésimoquinto aniversario de su fundación.

Entre los que felicitarán al Presidente de Cuba figurará el alcalde Walker, de Nueva York, que está preparando un mensaje muy expresivo en nombre de esta gran metrópoli.

Otro mensaje muy cordial lo enviará la Asociación de Veteranos del 71 regimiento de infantería que peleó en los campos de Santiago por la libertad de Cuba.

En las oficinas de cable y telégrafo se nota un aumento sin precedentes del servicio para la Habana en Nueva York y otras ciudades. Hoy se depositaron numerosos mensajes para ser trasmitidos mañana.

La mayoría de los mensajes que se enviarán desde Nueva York lo firmarán preeminentes miembros de corporaciones financieras, económicas y de exportación, con importantes conexiones de negocios en Cuba.

ADOLFO DE LA HUERTA ACUSADO DE EXPORTAR ARMAS

TUCSON, Estado de Arizona, mayo 18. — (AP). — Adolfo de la Huerta, ex-presidente de Méjico, y cuatro personas más, han sido acusadas hoy de exportar armas y municiones a ese país, violando una proclama presidencial y una ley norte-americana.

Han formulado la acusación los agentes del Departamento de Justicia de los Estados Unidos.

Dos de los cinco acusados fueron detenidos, y se encuentran en la Cárcel del Condado de Pima, en esta ciudad, son Louis Gayou, llamado también M. Espinosa, y Francisco Feris, llamado asimismo Serris. Los otros son, además de Huerta, Alfonso Gómez Morentin, de Los Angeles y Enrique Braceda, de San Antonio de Texas.

MUERE UN FAMOSI BAILARIN

LAUSANA, Suiza, mayo 18. — (A. P). — Maurice Movet, bailarín de fama mundial, ha fallecido esta noche en un hospital de aquí, tuberculoso. Su quinta esposa, Eleanor Ambrose, que compartió con él los goces de la celebridad, pues también es una gran bailarina y su hermano Oscar, estaban junto a Maurice en sus últimos momentos.

Movet, quien hacía tiempo estaba enfermo de los pulmones, se encontraba en camino de Inglaterra para cumplir un contrato, que le llevaría a bailar ante los Reyes Jorge y María; pero su situación se alarmó de tal manera, que hubo que traerle a Suiza, para un tratamiento que al fin resultó inútil.

COLOMBIA ELEVA A EMBAJADA SU LEGACION EN E L VATICANO

BOGOTA, mayo 18.— (U. P.)— Por decreto presidencial expedido hoy se eleva al rango de Embajada la Legación acreditada ante el Vaticano.

El nuncio papal, monseñor Paulo Gibbe, salió hoy para Roma, donde pasará vacaciones de varios meses.

PARISIANA
Sociedad de Turismo, S. A.
Para la temporada de 1927, empezará nuevamente nuestro acreditado servicio de viajes a
PARIS
55 días . . . . . $ 360.00
84 „ 1.250.00
Todo comprendido.
Camarotes exteriores de primera clase. Hoteles de lujo. Cuartos con baño.
Nuestro servicio es inmejorable. Pida informes y prospectos:
PARISIANA
Teléfono: A-9885.
AMARGURA 11
Salida de la Habana cada 15 días en los magníficos correos franceses.

PRESIDENTES
DE GENER
LOS CIGARROS OVALADOS MAS ELEGANTES, MAS LUJOSOS Y DE MEJOR CALIDAD DE CUBA
SE VENDEN EN TODAS PARTES
ALBUM DE POSTALES
GENER
PARA CONSEGUIRLO, PREGUNTE A NUESTROS AGENTES
4036 7d-2

CITROËN PARIS
EL COCHE INTELIGENTE (NO GASTA)
GARCIA & GARCIA MONTE 2

¿Qué perfume usa usted?
Nuestra pregunta no envuelve una mera curiosidad. Deseamos únicamente ayudarlo en el camino de su buen gusto, recomendándole UN AMOR EN VENECIA, delicadísimo perfume que, a más de proporcionar un supremo deleite a quien lo usa, imprime indeleble sello de distinción. Esencia, jabón y polvos.
De venta en "El Encanto"; "Los Precios Fijos"; "Fin de Siglo"; "La Isla de Cuba"; "La Casa Grande"; "La Nueva Isla" y demás sederías y farmacias de importancia, así como en nuestro Salón de Exposición y Ventas al detalle, Obispo, 88.
PERFUMERIA CRUSELLAS, HABANA
(FABRICANTES DEL LEGITIMO JABON "HIEL DE VACA")

HOTEL ALAMAC
Broadway esquina a calle 71, Nueva York.
EL HOTEL PREDILECTO DE LOS CUBANOS Y DE LOS HISPANOS EN GENERAL
Es modernísimo, elegante, económico, a prueba de fuego, y está en el corazón de Nueva York, cerca de todas partes.
Su "chic hispano" es insuperable e inconfundible.
¿Y quién no se deleitó con la magnífica Orquesta del Alamac, intérprete de nuestros clásicos danzones?
Los precios del Alamac, al alcance de todos, son los siguientes:
Cuarto sencillo para 1, $4.50. Para 2 personas: $6.
Cuarto doble, para 1 ó 2, $8. Por mes, $180.
TODOS CON BAÑO Y DUCHA
Departamento de sala, un cuarto y baño y ducha, desde $225 al mes.
Hay también departamentos con 3 ó 4 alcobas, además de la sala y con 3 baños, a precios de verano.
Cocina moderna y criolla bajo la experta dirección de un excelente cocinero español.
Intérpretes y sirvientes de habla española.
Atención especial a la clientela hispana.

VA Vd. A EURORA
Diríjase antes a la OPEN ROAD TRAVEL SERVICE, oficinas en el Hotel Alamac; son representantes autorizados de las principales Compañías Navieras. La Open Road Travel Service, le facilita el medio de hacer su viaje cómodo; hacen sus reservaciones en el barco que deseen, atienden al vise de sus pasaportes, trasbordo de equipajes etc., etc. Su larga experiencia y relaciones con las compañías de vapores, hace que la Open Road sea un factor importante al pensar usted viajar. Los precios de pasajes son EXACTAMENTE los que rigen en las Compañías de Vapores, siendo todo el servicio de la Open Road, COMPLETAMENTE GRATIS. Oficinas en Londres y París.
Dirección:
ANTONIO AGUERO
GERENTE HISPANO LAZ-MANAGEMENT

M.E.C.D. 2016

DIARIO DE LA MARINA

FUNDADO EN 1832.
DIRIGIDO HASTA 1919 POR DON NICOLAS RIVERO Y MUÑIZ
DIRECTOR: JOSE IGNACIO RIVERO Y ALONSO

Editado por la Compañía DIARIO DE LA MARINA, (S. A.) cuyo programa consiste "en la defensa de los intereses generales y permanentes de la Nación cubana, de los especiales de la colonia española establecida en la misma y de la unión y armonía entre los diversos elementos que conviven en el país". — Art. 1o. de los Estatutos.

Presidente: Conde del Rivero.
Secretario: Manuel Abril y Ochoa. Tesorero: Joaquín Pina.
Administrador: Jose Sobrino y Gonzáles

OFICINAS:
Habana. . . . . DIARIO DE LA MARINA.
Nueva York. . . . Broadway at 71 st St.
Madrid. . . . . Ave. de Pi y Margall 11.
París. . . . . 61 Boulevard Hausemann

PRECIOS DE SUSCRIPCION

HABANA		PROVINCIAS		EXTRANJERO	
1 mes	$ 1.60	1 mes	$ 1.70	1 año	21.00
3 id.	„ 4.80	3 id.	„ 5.00	3 meses	$ 6.00
6 id.	„ 9.00	6 id.	„ 9.50	6 id.	„11.00
1 año	„18.00	1 año	„19.00		

SUSCRIPCION DOMINICAL
Sólo para el extranjero
(Países comprendidos en la Unión Postal)
6 meses . . . . . $ 4.20
1 año . . . . . $ 8.40
(Países no comprendidos en la Unión Postal)
6 meses . . . . . $ 5.00
1 año $10.00
Esta suscripción sólo da derecho al número de los domingos.

TELEFONOS:

Quejas de Suscriptores	M-8404	Deportes	M-4339
Anuncios Económicos	A-3856	Secretaría de la Empresa	M-7714
Anuncios Administración	A-5334	Secretaría de la Dirección	M-9783
Redacción	A-0301	Fotógrafo	M-6344
Repórters	M-1934	Imprenta	M-9665

PASEO DE MARTI 103. APARTADO 1010. CABLE: DIARIO, HABANA
MIEMBRO DECANO EN CUBA. DE "THE ASSOCIATED PRESS"

EDITORIALES

CULTIVADORES PROPIETARIOS

Las tres provincias occidentales, Pinar del Rio, Habana y Matanzas, son las que cuentan con una proporción mayor de propiedades rurales de pequeña y de mediana extensión, pero aun en estas provincias el número de campesinos propietarios de las tierras que cultivan es muy reducido. La inmensa mayoría trabaja en terreno arrendado o a partido. No tenemos estadísticas a la mano ni sabemos si existen, pero cualquiera que conozca un poco la vida rural cubana, sabe que estamos en lo cierto.

Ahora bien, si se estudiasen comparativamente en un barrio cualquiera de un determinado municipio habanero, piñareño o de Matanzas, las condiciones de los "sitios arrendados y los de los trabajados por sus propietarios, se apreciarían diferencias fundamentales en la casa, las cercas, el arbolado, los pozos, etc., que acusan una inmensa ventaja a favor de la familia que vive en fincas de su propiedad. El desarrollo del sistema de arrendamiento ha hecho descender enormemente el nivel de vida de la familia campesina, abonando el campo para la tifoidea, el paludismo, las afecciones intestinales, la uncinaria, la anquilostomiasis, etc. Además, dicho sistema hace imposible ciertos cultivos, como son el del café, el henequén, el cacao, el de los árboles frutales y otros que requieren largos años, así como el de todos aquellos productos agro-pecuarios para cuya explotación son indispensables la construcción de establos y de almacenes de depósito o de envase, el establecimiento de plantas de regadío, etc. El café, demos por caso, paga fuertes derechos arancelarios y alcanza un alto precio, pero ¿cómo sembrarlo en un sitio arrendado, cuando un cafetal dura veinte o más años en plena producción y los "arrendamientos" generalmente no se extienden más allá de seis o siete años? La extrañeza de muchas personas de que no se cultiven en Cuba ciertos productos, se debe a que no reflexionan sobre el hecho de que una tierra trabajada por un sistema de arriendos a corto plazo, obliga forzosamente a dedicarse a determinados cultivos, como la caña y el tabaco, casi exclusivamente.

Véase, pues, cómo el fomento de la pequeña propiedad, encaminado a poner esta en manos de los cultivadores, elevaría inmediatamente el nivel de vida de la población rural, traería el auge de la arboricultura, especialmente de la frutera, facilitaría el desarrollo de cultivos de larga duración como el café, el cacao, el henequén, etc., y permitiría mejorar el equipo permanente de trabajo de las fincas, dando más amplitud al riego y a todas las industrias rurales que son de cierta estabilidad. Todo esto redundaría en aumento de la población genuinamente cubana, en mayor rendimiento de las rentas fiscales y, a la larga, en una vida política más serena y ordenada, con instituciones nacionales más firmes y dignas de respeto, dentro y fuera de Cuba.

Todo esfuerzo que el Estado realizara en multiplicar la pequeña propiedad sería fecundo y todo dinero destinado a ese empeño sería una inversión extraordinariamente reproductiva. Vamos camino de la desaparición total del cultivador independiente, convirtiendo en trabajadores asalariados a nuestros guajiros, con todos los gravísimos peligros que ello encierra, en lo social y lo político, para Cuba. Debemos, a tiempo, reaccionar, contra nuestro abandono y abordar, sin demora, un plan de reconstrucción de la vida rural cubana. Van en ello el bienestar y la existencia de la Nación.

PROGRESOS DE GUATEMALA

Acaban de ser puestos en circulación los nuevos billetes del Banco Central de Guatemala por valor de un quetzal, equivalentes a un peso oro. En la Asamblea Legislativa guatemalteca se discute actualmente una Ley de Accidentes del Trabajo, similar a la vigente en la República Argentina. El viaje por ferrocarril entre las capitales de México y Guatemala podrá realizarse en lo futuro en veintidós horas, merced a las modificaciones introducidas en las líneas férreas y en el itinerario de los trenes. La Asamblea Legislativa ha ratificado el contrato celebrado entre el Gobierno y la "United Fruit", por el cual se arriendan a esta empresa por veinticinco años una considerable extensión de trenes en las márgenes del río Motagua, para extender sus plantaciones de plátanos, explotar los servicios de ferrocarriles, tranvías y navegación fluvial por el expresado río y construir un puerto en el golfo de Amatique. La empresa concesionaria pagará un canon de $14,000 anuales, $12.00 por cada árbol de caoba o cedro que corte y un centavo por cada racimo de plátanos, dejando al cabo de veinticinco años a favor de la nación todas las mejoras que realice.

Aunque igual casi en extensión que Honduras y Nicaragua, Guatemala es la más poblada de las cinco repúblicas centroamericanas, ya que en sus 118.000 kilómetros cuadrados contiene alrededor de tres millones de habitantes. La configuración geográfica, la estructura geológica y las peculiaridades étnicas del país guatemalteco ofrecen grandes semejanzas con las de México. Extendido entre el Pacífico y el Atlántico, tiene altas mesetas de clima eternamente primaveral, donde se asientan las principales ciudades, y elevadas montañas volcánicas y tupidos bosques y extensas llanuras caldeados por el sol de los trópicos. Las dos terceras partes de la población pertenecen a las raras aborígenes, gentes laboriosas, sobrias, de extraordinaria habilidad para las industrias y las artes y sobre todo muy expertos en el cultivo del suelo. Allí, como en el resto de nuestra América, los conquistadores españoles dejaron profundas huellas: tradiciones, instituciones y costumbres conservan y pespetúan las características de la raza hispana...

...Guatemala, como las demás repúblicas centroamericanas, ofrece la peculiaridad de haberse desarrollado a expensas de su propia substancia, más debido al esfuerzo de sus propios hijos que al concurso de facines extraños. Si bien durante el régimen colonial su desarrollo fué más extenso que el del resto de los países centroamericanos, este no llegó, sin embargo, al grado que alcanzó el desarrollo de otros países de la América continental. Aunque la lucha por la independencia produjo nuevos trastornos que en otras partes del Continente, la ruptura de los vínculos con la Madre Patria y las subsecuentes disensiones internas retrasaron la evolución natural del país. Ha sido en época relativamente reciente cuando esa evolución se ha acelerado, no a saltos espectaculares o taumatúrgicos, sino con el ritmo seguros de los movimientos metódicos destinados a consolidar esfuerzos perdurables.

Moneda sana, comunicaciones fáciles y rápidas, previsión social y fomento agrícola, construyen resortes eficientísimos de progreso positivo. Durante mucho tiempo Guatemala sufrió el azote del abuso de los signos fiduciarios, llegando el peso de papel a no valer más que cinco centavos en oro. Ahora ha saneado su moneda, estableciendo como unidad el quetsal, con un valor de dos pesos plata, equivalentes a un peso oro. La institución del Banco Central es medida financiera que responde a un vasto plan de reformas económicas. Enlazadas las principales ciudades del centro del país con los puertos de San José, Champerico y Ocós, en el Pacífico, y con Puerto Barrios, en el Atlántico, la comunicación ferroviaria directa y rápida con México abre nuevos y amplios horizontes al incremento de su comercio. Una Ley de Accidentes del Trabajo no es sólo un exponente de previsión social, sino también una comprobación de que los legisladores guatemaltecos no permanecen ajenos a las señales de los tiempos con respecto a problema obrero, que no vale negarlo con optimismo aventurero sino que es preciso encauzarlo de frente con espíritu de justicia. Y una concesión como esa que abre a la coloruración nuevas zonas y al país nuevos y fecundos filones de riqueza, acalla las justificadas preocupaciones que suscita el establecimiento de industrias extranjeras extructivas, ante la evidencia del beneficio que recibe un país de enorme riqueza potencial y oscasos medios para explotar esa riqueza en su provecho.

Recientemente, comentando los agasajos de que fué objeto en la capital guatemalteca el señor Manuel Márquez Sterling, que en misión especial de nuestro Gobierno visitó aquel país, señalábamos la antigua raigambre que tenían las vinculaciones afectivas entre Guatemala y Cuba. Allá ejerció durante muchos años el magisterio, como se ejerce un sacerdocio y recibiendo en retribución el respeto y el aprecio públicos, nuestro conterráneo don José María Izaguirre. Allá vivió y recibió honores oficiales nuestro Martí. Y un cubano de tan preclara ejecutoria patriótica como feliz numen poético, José Joaquín Palma, que allá vivió y en aquella tierra hospitalaria duerme su postrer sueño, obtuvo en público certamen el honor de ver premiadas y oficialmente adoptadas las estrofas que compuso para el himno nacional guatemalteco. El Gobierno de Guatemala ha sido uno de los primeros no solo en aceptar la invitación sino también en ofrecer su colaboración para el mejor éxito de la Sexta Conferencia Panamericana que se reunirá en nuestra capital. Los progresos de ese país más que amigo, hermano, tienen para nosotros los caracteres de un acontecimiento familiar, que nos produce tan intenso como legítimo regocijo.

TELEFONOS DEL "DIARIO"
PARA QUEJAS Y SUSCRIPCIONES LLAMESE A LOS NUMEROS
M-8404 y A-5334

Política y Finanzas en Francia

NOVENTA Y SIETE MILLONES DE PESOS EN ORO ENVIA FRANCIA A LOS ESTADOS UNIDOS PARA ABRIRSE CREDITO A FIN DE PREPARARSE A LA VUELTA DEL PATRON ORO

(Por TIBURCIO CASTAÑEDA)

Es indudable que las izquierdas de los Partidos Políticos de Francia, se van cansando ya de su inactividad, iba yo a escribir pasividad, porque en efecto, habiéndose impuesto todos los Partidos una tregua en la lucha, a fin de reconstruir la Hacienda, dando de mano a la lucha candente de la Política, ya se va viendo, por la lectura de la Prensa de Francia, que hay inquietud en los Partidos extremos, uno de cuyos miembros George Bonnet, Diputado por la Dordogne ha dicho que esa agitación no es exclusiva de los radicales socialistas; e indicaba que tres Ministros del Gabinete de Poincaré, que designaba por sus nombres, Herriot, Painlevé y Briand, contra los que se había hecho propaganda, como para indicar que en las elecciones generales de 1928 había que hacer un esfuerzo para destruir ese Partido extremista.

Y de ese modo cohonestaban los radicales su agitación política, como una represalia contra la campaña que se les hacía desde el Gobierno.

Pero esa no es la verdad; mas si es cierto que el eminente Jefe del Gabinete Raymond Poincaré en su discurso ante el Consejo General del Departamento de la Meuse, refiriéndose al alza de los francos y a la reconstrucción financiera del país, dijo que no se trataba de una operación milagrosa, sino que ella era resultado de una feliz transformación de las costumbres parlamentarias que había producido el acercamiento de hombres cuyas divisiones políticas no les habían impedido acercarse para trabajar juntos por la Patria.

Y añadió Poincaré: "Cuando el pueblo francés vió el acercamiento y la colaboración de hombres que solo se enfrentaban antes para discutir acaloradamente, comprendió la gravedad de la situación pues que callaban las pasiones frente a las necesidades de la Nación, y que seis hombres políticos que habían presidido Ministerios bien distanciados, cooperaban con decisión para salvar la situación financiera de Francia, dando de mano a contiendas de Partido, que eran cosa baladí, frente a la restauración económica del País."

Y añadió Poincaré que todos sabían en Francia, que el Gobierno podía ser derrotado en cuanto lo quisiesen las mayorías; pero ¿a qué precio?; volviendo a los azares y peligros de situaciones financieras que aunque de reciente fecha, a saber de Julio de 1926, han dejado una sombra densa en la situación financiera del País.

FRANCIA AMONTONA CREDITOS EN ORO

El día 12 del corriente, publicó el Banco de Francia su situación semanal que acusa la compra de dos mil millones de francos de Bonos y Obligaciones extranjeros, formando un total, comprendiendo las adquisiciones de Abril, de cinco mil millones de francos o sea 200 millones de pesos.

Parece que el motivo de esas adquisiciones fué el prevenirse el Gobierno francés contra toda operación para aumentar el valor del franco en Plaza puesto que es sabido que el Gobierno francés no quiere que los Francos suban ni bajen, para no producir oscilaciones perjudiciales a los fabricantes y comerciantes.

Desde que Poincaré subió al Poder en Julio de 1926 se ha devuelto a Morgan el Crédito de 100 millones de pesos; se ha pagado al Banco de Inglaterra 165 millones de pesos; se han comprado en Francia 100 millones de pesos en oro; y en el último Balance del Banco de Francia de Abril último, aparece bajo el título de "Varios" 16.000 millones de Francos disponibles, que consisten en Bonos y Obligaciones extranjeros, de un valor en dollars de 600 millones. De modo que desde que comenzó la gestión ministerial de Monsieur Poincaré, el Gobierno y el Banco por cuenta de aquél han adquirido mil millones de pesos en créditos o valores en oro; y la cantidad en oro y el crédito oro que tiene el Gobierno representa el 75 por ciento en oro de la circulación en billetes de Banco que existe en Francia.

El Banco de Francia, solo se ha visto obligado para llegar a ese resultado a imprimir 4.000 millones de francos en billetes.

La mayor parte de los Créditos en or se ha obtenido por la vuelta a Francia del oro y valores en oro que emigraron el año pasado. La semana primera de este mes de Mayo acusó una disminución de 700 millones en billetes.

LOS ESTADOS UNIDOS COMPRAN A FRANCIA 60 MILLONES DE PESOS EN ORO

El día 12 del corriente se publicó en New York que el "Sistema Federal de Reserva" de los Estados Unidos había comprado esa suma en oro "depositada en el extranjero". Y aunque no se dieron detalles, se supone que esos 60 millones de pesos son parte de los 18 millones de Libras esterlinas que el Gobierno de Francia recuperó del Banco de Inglaterra, por el préstamo que este le había hecho durante la Gran Guerra.

En las últimas dos semanas el Banco Federal de Reserva ha recibido de Francia, 18 millones de pesos; y en Enero último Francia le había enviado 20 millones en oro; de modo que desde principios del año corriente Francia ha enviado al Banco de Reserva de New York mas de 97 millones de pesos. Esta cantidad ha servido para mantener en los Estados Unidos una reserva en oro contra todo intento de bajar el valor de los Francos, y en relación con la estabilización del Franco.

Ese dinero sin embargo lo deja el Banco de Reserva en Londres; lo cual hace creer que con esa suma se trata de combatir todo intento de baja de los francos por la especulación.

Todavía se dice que hay 18 millones de pesos que se remitirán en el mes corriente, por Francia, al Banco Federal de Reserva de New York.

En el Balance de los Doce Bancos de Reserva de los Estados Unidos hay una disminución de $62.883.000 durante la primera semana de Mayo; lo cual quiere decir que se vendieron Bonos y obligaciones por esa suma por parte del Gobierno Francés, por conducto del Banco Federal.

Esa inmensa suma de dinero que Francia ha acumulado a su crédito en los Estados Unidos, por mas que en realidad el Banco de Reserva lo haya depositado a su propio nombre en Inglaterra, servirá a Francia, ahora, para impedir toda baja en los Francos y además para la vuelta al Patrón oro cuando Francia se decida a ello.

Eso mismo hizo Inglaterra cuando pensó volver al Patrón oro y depositó 300 millones de pesos en los Estados Unidos.

Pero esa operación realizada por Francia en los Estados Unidos no significa que vaya a colocarse pronto en el Patrón oro. Ya ha dicho Poincaré que se hará paulatinamente la alteración para no ocasionar pérdidas al Comercio y a la Industria de Francia.

DE AGRICULTURA - - Por Abela

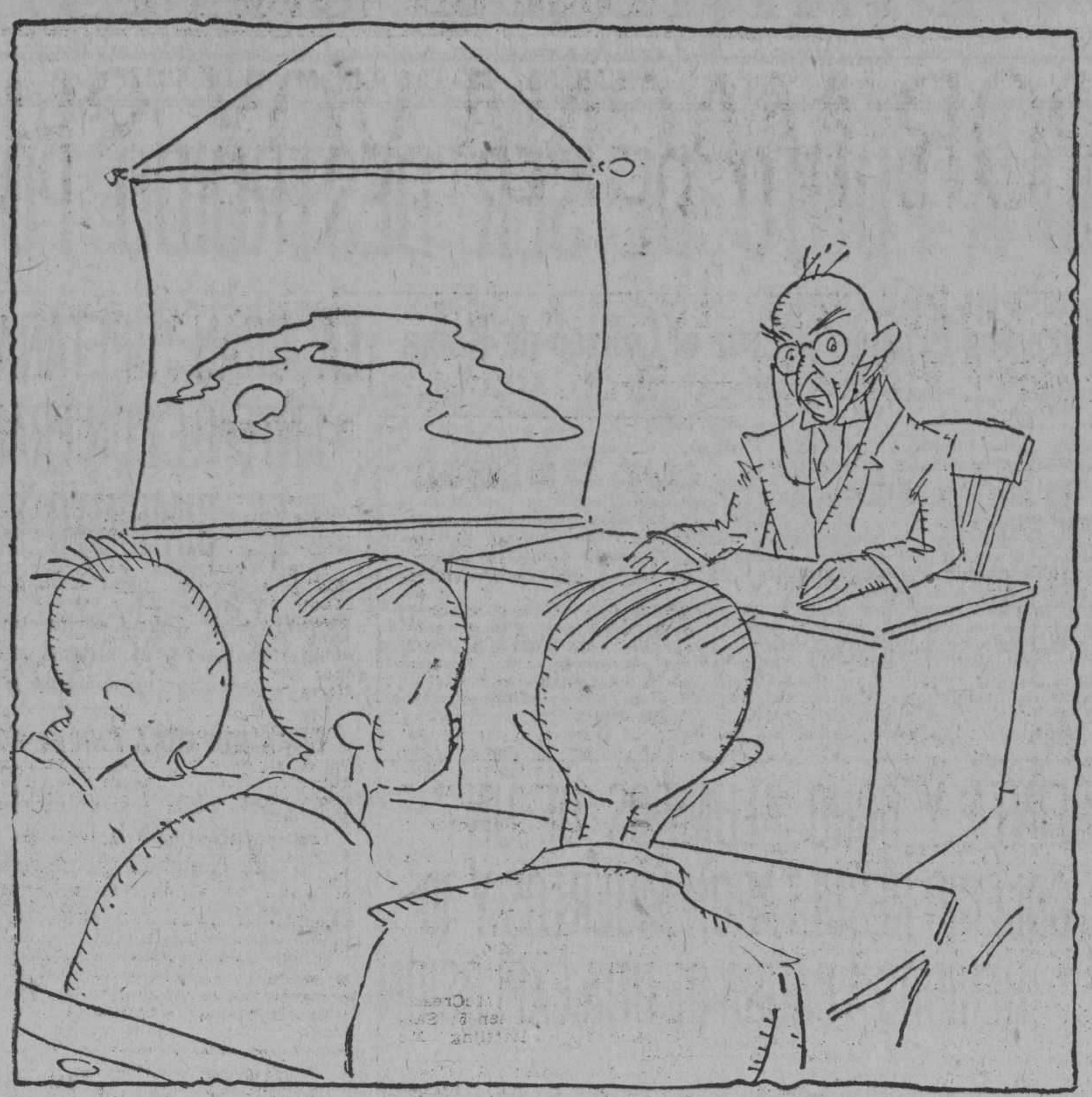

—Diga usted, Rodríguez, ¿cuál es el apero de labranza que más se utiliza en Cuba...?
—Usted perdone maestro; pero papá me dijo que los niños no debíamos meternos en política...

A TRAVES DE LA VIDA

POR HECTOR DE SAAVEDRA

Mayo 5.

Por mucho tiempo nos hemos divertido en la Habana con los títulos que la mentalidad o el ingenio ponía a los establecimientos de comercio. La generación pasada se familiarizó con "Los asturianos siempre en batalla", "El tiburón de la Punta" y el célebre "Caimán reformado" que llevó a la escena el inolvidable Eugenio Santa Cruz, conde de Mompox y de Jaruco y alegre y divertido como unas Pascuas. Una tienda de la calle de Obispo se nombra como una tiple de zarzuela que trabajaba en "Albisu", teatro que era la mitad del alma de la Habana. Aquella artista era grande de tamaño, hermosota y tenía mucho partido. A mí no me gustaba porque cuando cantaba ponía la boca como una molleja de gallina. Se llamaba Fernanda Rusquella y nunca hubiera creído ella misma que donde han sido olvidados los nombres de María Aimee, la Theo y la misma "chatica" Amalia Rodríguez iba a perdurar el suyo con más nombradía que el del brigadier Albear, vecino cercano del teatro y de la tienda e inventor de un canal; pero también es cierto que ninguna de las celebridades citadas tuvo un Luis Somines que mantuviera perenne el fuego sagrado como si fuera la llama sempiterna que alumbra la sepultura del soldado desconocido.

Aquellos títulos eran muy graciosos y muchos se hacían con ingenio cuando otros se concretaban a repetir el nombre que estaba en boga, como "La Santa María" por la carabela que vino a visitarnos bajo el mando de Víctor Concas, y que doy fe de que se estaba muy mal en ella porque la visité varias veces, en la Habana y en New York, y si era cierto que tenía las mismas proporciones que el barco de Colón, hay que convenir que la gente de entonces era muy superior a nosotros porque carecía de necesidades. "Las glorias de Pelayo" fué otro título de oportunidad porque en determinada época fueron los asturianos los que conquistaron la Habana. Los catalanes tuvieron su hegemonía y los gallegos no vinieron a lograr importancia hasta que no se hizo el Centro. Hoy todo el mundo es igual excepto los villareños que son mejores.

Un rasgo de genio fué el de aquel que teniendo titulada su tienda: "El 2 de Mayo", fecha gloriosa de la independencia española, lo convirtió, con sólo agregarle un cero al dos, en el día de la libertad cubana. Quien tal hizo no ha sido Representante porque Dios no ha querido, porque méritos y condiciones no le faltan.

Todas estas reminiscencias vienen a causa de que en París sucede otro tanto y quizás más, por la propensión del carácter gaulois a una frasca alegría y a un espíritu constante de broma y de burla. Sabido es que el francés hace un chiste de la cosa más seria y que son ellos los que han inventado la mordacidad y el aticismo que los ingleses han convertido en ese "humor" tan justamente celebrado en Marx Twain, en Chesterton y tantos otros.

Para titular su comercio se pintan solos los franceses, y no es sólo en Montmartre donde enfrente de "La rata muerta" está la otra taberna de "La rata que no está muerta" sino que en Versailles, sitio real, sagrado e histórico, que ocupan hoy no sé cuántos regimientos porque no se ven por las calles más que soldados, hemos almorzado el doctor Domínguez, ex Secretario cubano, y yo, en un restaurant que se titulaba "El gato que fuma", sin duda para diferenciarlo de los otros dos de París: el que sonríe y el que llora respectivamente. Las fondas donde reza "A la buena franqueza" son innumerables en Francia y parecen prometer que con la libertad de decir lo que se piensa hay la comodidad de comer en mangas de camisa.

No sé cómo titularán en Alemania porque no he podido descifrar lo que significan aquellas letras góticas en palabras de extensión interminable. Sólo he comprendido cuando veía la muestra de una especie de Falstaff, o el nombre de "Gambrinus" sobre una figura rubia y mofletuda, que tenía en la mano un vaso rebosando espuma, que allí vendían cerveza y en las vidrieras donde veía salchichas y embutidos no necesitaba leer lo que significaban.

El americano carece de esprit y no tiene el carácter pintoresco que imprimen los latinos a sus títulos de comercio. En los Estados Unidos santifican el nombre del propietario o la Compañía y ponen, verbo y gracia: Smith Gray & Co. en vez de "La primera del Paraiso, reformada" o "Sastrería de Washington y su hachita, todo sin decir mentira".

Esto sería interesante, pero hay que repetir el carácter de cada pueblo y acostumbrarse a la manera como cada cual practica el engaño, que es el eje de la compra-venta.

París, 5 de Mayo de 1927.

Las Grandes Supersticiones

EL ENSALMADOR

El uno, el saludador; el otro el ensalmador... Y total, de uno al otro no va nada. Con ensalmo curan ambos, y en punto a conocer de brujería están los dos a una altura. Hay un retrato perfecto del ensalmador de ayer. Diólo en un entremés el licenciado don Antonio González y Reguera, párroco que fué de Albande y natural de Carreño. Era cura de ingenio y buen humor, y pinta al ensalmador hablando con Antón de estas cuestiones:

Antón:—
Si ñon me remediais, estó perdido:
una muyer me trai en sin sentido.

Ensalm.—
Tres pelos tomaréis de so l'sobaco
y echaréislos na caxa del tabaco,
q' el tabaco ye linda melecina
para q' una muyer ñon sia mezquina.
Llegaréis vos a ella,
la voz adolorida y muy quexada,
porque cualquier muyer quier ser ro- (gada:
y direis-i: Mios gueyos,
por tí m' están cayendo estos pelle- (yos:
mié estrella, por tí lloro;
que yo otro tanto d'oro.
Y has de xeme en cuando acocoralla,
que ñon ye alguna roca nin muralla...

Llega otro enfermo después, y la conversación tomó este giro:

Alfonso:—
Tamien esta garganta
ñon la tengo muy santa
dicenme que son bubes; y no afayo
quien como vos me quite esti trabayo.

Ensalm:—
Y si mal que teneis, Alfonso Friera,
ñon son bubes, que yo la cerviguera.
Pero si quies ponete bueno y sano
tomarás lo que quepia n' una mano
de fueyes de arte albar, pimientos (verdes,
y de gocho de un año nueve cerdes;
la yerba del colantro, la del pico,
raspiadures del casco d' un borrico,
co la yerba cabrera,
los pates de tenrera,
aceite de la llampara, panizo,
el incienso del cirio pascualizo;
malva montés, el perexil morisco,
manzanes de carbayo o de llentisco,
basalicón, llantaina y unto de oso,
los pelos de un furón o d'un raposo,
y echaréislo a cocer en un puchero
con aceite y con suero;
coloréislo dempues por una toca,
y echalo ñueve veces pe la boca;
que cerviguera, puxes y almorranes,
han dir con Llucifer en tres semanes...

Y uno de sus ensalmos dice así:

—Xanu, q' entre les ñubes escondido
el te saber me soples pel oido,
ya que yo para ti cosa muy llana,
manda la cerviguera y l' almorrana
donde estaben, y dexa sin tropiezo
d' Alfonso Friera niervos y piscuezo,
para en definitiva seculoria;
pena de yos mandar requistoria,
y encerrale pa siempre en mar Ver- (meyo
o del diablo meteles en pelleyo... (13)

Recetas disparatadas; el número tres; el nueve; la invocación al Xanu, que es el diañu... Pura i bien definida brujería, explotadora de tontos...

EL CURANDERO

Otro tipo; y también otro que tal. Este es de los que no mojan, pero suele empapar frecuentemente. Cura personas y vacas y se le llama "el curiosu".

Hay veces en que hereda la afición, el saber, y las recetas; y hay veces en que "estudia" por sí mismo, y hasta posee un volumen en el que deletrea con fatigas. El llama a este volumen "el autor", y lo que dice "el autor" ya se sabe que es cosa inconmovible.

Pues bien, llega a una casa el curandero; mira la lengua al paciente; le coloca las manos en las sienes; le aprieta el epigastrio con los dedos, y le suplica que tosa...

—A ver, tuse...!

Tose el hombre; y el curiosu se vuelve a la familia:

—Gueno, y a todos estes que comió?...

La familia lo cuenta y él prosigue:

—Non tuvo algun disgusto por ahí...?

No tuvo ningún disgusto.

—Pues cosa de gueyada non paez...!

No paez; no ye tampoco; pero al fin, lo que sea sonará, porque el curiosu torna a las preguntas:

—No habrá tenido un ascu...?

—No, señor...

—Y non se tragaría sin querer algun pelu de la gata...?

—Ca, tampoco, no señor...!

—Y non pasaría un viérbane al beber en un regueru...?

Tampoco ha pasado un viérbane, es decir, un gusanito...

Mas fuera la que fuera la ocasión de tamaña enfermedad, esta tiene que ser alferecia, o dolor de cadriles, o flemón, o tarazón de barriga, o polmonía, o lluviesu, e rematismo, o decipela, o fiebre... La indigestión se encuentra a cada paso, y lleva el nombre de "asiento". Y la farmacopea es muy sencilla: friegas, estopadas, vino... Cocimientos de malva, de saúco, de orégano, de amapola, de romero, de violeta.

Hasta aquí todo va "bien"; a más, el curandero encaja piernas, "igua" costillas, y compone brazos... Hasta aquí todo "va bien"... Mas suele suceder frecuentemente que bajo la mala capa se encubre un admirable bebedor, y que bajo la capa del curiosu haya unas pizcas del brujo. Y entonces, las recetas se parecen a las del Ensalmador, y llevan como las de este una porción de números impares, un haz de pelos de gato, unas gotas de cirio pascualizo...

En Francia, el curandero—el "rebouteur"—tiene las mismas costumbres; cura a los animales y a los hombres; se vale de drogas simples y de preguntas ingenuas. Pero de pronto, en secreto, y en cuanto ve el terreno preparado, suele preguntar así:

—No quiere usted que le ponga en comunicación con el demonio...?

Y es que en Francia, y en España, y en Portugal, y en Italia, y en todos los paises conocidos, el "curandero" y el "ensalmador", el "conjurador de bichos" y el "dominador de nubes"... en el fondo son idénticos. Descienden en línea recta de antiguo sacerdote, que curaba, conjuraba, ensalmaba, y dominaba de una manera exclusiva. Era sacerdote y médico; mandaba sobre el espíritu que formaba la tormenta, causaba la enfermedad y originaba la plaga. Cuando se debilitó y al fin se derrumbó su religión, su personalidad se descompuso, y hubo que repartir sus facultades... En algunos de sus hijos predominó la afición a encaminar y provocar la lluvia; en algunos, a hablar con los espíritus; en alguno, a curar...

Y también hay "tempestarias". "curiosas" ensalmadora. Antaño se decía "ensalmaderas".

Menos la bendicidera
enxalmadera,
qu' es una sabionda vieja...

Y todas, derivaciones de la sacerdotisa primitiva.

C. Cabal.

LA RESTRICCION DE LA ZAFRA Y LA SITUACION ECONOMICA PRESENTE

Mayo 17 de 1927.

Señor Director del DIARIO DE LA MARINA.
Habana.
Distinguido amigo:

Aunque hace años que la lectura del DIARIO DE LA MARINA constituye mi desayuno intelectual, no leí el número correspondiente al día 15 del presente mes, por encontrarme fuera de la Habana. Debo a la amabilidad de un amigo la noticia de que el ilustre redactor que tiene a su cargo la sección financiera, comentaba mis impresiones, publicadas en "El País", sobre la conveniencia de un empréstito como forma de remediar la crisis actual.

En contestación a esos comentarios de mi modesto trabajo, ruego a usted me haga el honor de un espacio en el acreditado DIARIO DE LA MARINA para hacer constar lo siguiente:

Primero: Que lejos de aludir en mi trabajo al redactor concienzudo de la sección económica y de finanzas (a quien no sé si tengo el gusto de conocer) declaro que fué en esa sección donde tuve el gusto de ver rectificado por primera vez el vulgar error de atribuir siempre al azúzar la causa de todas nuestras crisis.

Segundo: Que lejos de calificar de fracaso la restricción de la zafra, afirmo que no puede negarse su influencia decisiva en la mejora del precio, pero limitado ese beneficio al círculo de los hacendados y de los colonos, sin haber trascendido a la economía nacional por la forma en que fué aplicada la medida, bajo una base de absoluta igualdad, porque no se dió al Poder Ejecutivo los medios adecuados para evitar aquellos resultados, ya que se le imponía la forma de proceder. No he incurrido, pues, en contradicción, aunque no sé si el punto resultará muy claro para los que están fuera del gremio. Puede usted creer que no apoyaré una nueva restricción dentro de la Ley vigente.

Tercero: Afirmaré que sólo se habían gastado cuatro millones en las obras públicas que indicaba, porque así se publicó oficialmente: bien sé las cantidades del Fondo Especial de Obras Públicas que están afectos a determinadas atenciones, pero ese hecho, lejos de desvirtuar, robustece mi argumento.

Cuarto: Estoy conforme, hasta cierto grado con la afirmación que se hace de que si se ponen en circulación los 17 millones no variará sustancialmente la situación, y estoy conforme porque esa es justamente mi tesis.

Quinto: Veo con agrado que el ilustre redactor de economía y finanzas coincide con mi apreciación respecto a la forma de conjurar la crisis, aunque sólo sea parcial esa coincidencia y relacionada con la creación de un Banco. No tengo la pretensión, que sería en mí ridícula, ni de la preferencia en la idea, ni mucho menos de la infabilidad del remedio. Lo que me interesa es que se haga algo y se haga bien.

Gracias por la inserción de estas líneas y ordene a su atto. s. s.

Ramón J. Martínez.

PENSANDO EN MARTI

A los treinta y dos años de la muerte de Martí, la República, que contribuyera a fundar con el sacrificio de su vida, cumple un cuarto de siglo de existencia. Su obra, en el orden de las realidades sociales y políticas, subsiste, apareciendo, "prima facie", que su sacrificio no fué vano ni estéril. La ideología política de los revolucionarios del 95, de que fué Martí Apostol entusiástico y excelso, con fuerza suficiente en la década del 90 para llevar a todo un pueblo a la guerra y a la muerte, arrastrado por la palabra inflamada del Maestro, ¿conserva todavía su prestigio, inspira la misma fe, suscita los mismos entusiasmos, cuenta con adeptos igualmente convencidos y fervientes, para seguir siendo el principio inspirador, la base resistente y el sostén invisible, pero inquebrantable y fuerte, de las instituciones patrias modeladas conforme a las concepciones del mártir de Dos Ríos? O en términos más breves y expresivos: los ideales de democracia y de libertad, encarnados en Agramonte en el 68 y en Martí en el 95, que sirvieron de inspiración y de guía a los Constituyentes de 1901, y cristalizaron en la Ley fundamental del Estado cubano, ¿conservan aun su vigor y lozanía, unen en torno suyo, por encima de diferencias secundarias de partido o de escuela, a la mayoría pensante de los cubanos o, por lo menos, a una minoría coherente y activa, capaz de imponer normas de pensamiento y de acción al resto de la comunidad? ¿Creemos los cubanos, que conmemoramos hoy la muerte de Martí y celebraremos mañana las bodas de plata de la República, en la democracia? ¿creemos en la libertad?

Contra la democracia se fulminan hoy anatemas en el mundo entero, sin excluir a Cuba, imputándole faltas y errores de que no es responsable, porque hasta ahora la democracia es un ideal lejano, al cual luchan vanamente por acercarse las muchedumbres desorientadas. En América, sobre todo, después de parodias ridículas de organización y gobierno democráticos, se proclama el fracaso de la democracia hasta en nombre de la ciencia, como si los estudios sociales y políticos hubieran llegado ya a un grado de madurez verdaderamente científico, y como si sus principios se hubiesen aplicado alguna vez al arte de gobernar, con el método y el vigor con que la medicina, por ejemplo, utiliza las enseñanzas de la fisiología y la parasitología.

Los más temibles adversarios doctrinales de la democracia, no son, sin embargo, sino superioridades incompletas, o, si se quiere mejor, superioridades de un cierto orden, cegadas por el despecho, a quienes inconfesadas ambiciones no satisfechas mueven a sentir rencor contra las multitudes, renuentes a reconocer ciertos valores, reales o supuestos, por ignorancia, por desdén o por una suerte de antipatía cuyas obscuras raíces es causa de que se la califique de instintiva. Hay filósofos, pensadores, hombres de ciencia, literatos, eruditos sapientísimos, que, por la conciencia de su propio valer, por el saber que atesoran, por los ideales que sustentan, por las ambiciones más o menos nobles que cultivan en el fondo del alma, querrían intervenir en la vida pública, gobernar, dirigir, realizar algunas de sus ideas, poner en práctica planes de orden educativo, científico, social, etc., y rumian, durante toda su vida, la amargura de verse desconocidos, olvidados, preteridos, mientras gentes audaces y sin lastre de cultura, asaltan las posiciones de su ambición.

Estas superioridades amargadas por despecho, imputan a la estulticia popular la responsabilidad del propio fracaso, sin aplicar el saber, la superior disciplina mental y el mayor poder de reflexión que poseen, a desentrañar la causa efectiva de que sus aspiraciones resulten irrealizables. Olvidan estos ciegos y apasionados enemigos de la democracia, que la política es un arte, lo mismo la baja política del comité que la alta de los verdaderos, ilustres y grandes estadistas; y que el ejercicio de ese arte y el triunfo en ese campo exigen cualidades peculiares de pensamiento, de temperamento y de carácter, que pueden encontrarse en un casi analfabeto "lider" de comités, y faltar en el sabio de más profunda doctrina o en el literato de más brillante y cultivada imaginación. No pretenden los aristócratas del pensamiento a que nos referimos, que un médico genial posea necesariamente cualidades de excelso poeta ni reprobarían a la turba que no lo admirasen como versificador exquisito, pero si ese médico aspira a gobernante, entienden que, ciegamente, debe preferírsele al contrincante con superior experiencia de la vida y de los hombres y con más ambición y dotes de mando que no haya pasado por la Universidad. He aquí la gran falacia antidemocrática: no reconocer ningún valor a la vocación y al arte de la política, igualar en ese orden a todos los hombres, y pretender que la multitud escoja a sus directores en razón a su preparación técnica, a su cultura o a otras condiciones y cualidades que no hacen al caso.

La democracia no excluye las superioridades ni propicia el triunfo de la medianía y la incultura, como propalan los pseudo-aristócratas. Tiene su propia escala de valores para decidirse por los jefes que ha de seguir, y esos valores no son los de la ciencia, la literatura o la música: son los del arte de dirigir y de mandar, o si se prefiere, sobre esto hemos de tener querella, de captar la simpatía y la adhesión de las masas. Cuando en una multitud hay un "lider" o en un pueblo un gobernante y un estadista con superioridades de tal, o la muchadumbre lo reconoce y se deja guiar espontánea y voluntariamente por él, o se doblega al superior poder de sugestión, de mando, de voluntad y de acción del hombre que, impulsado por su vocación, cifra la más alta ambición de su vida en servir a aquella multitud o en ponerla al servicio de sus deseos. El sabio que no tenga la vocación política debe hacer ciencia, el poeta versos, el escritor literatura y reconocer humildemente que se puede poseer una superioridad de cierto orden y carecer de otras facultades. La democracia, régimen que permite el más amplio cultivo de la vocación política, es y será siempre, a medida que se realice de manera más perfecta, escuela de gobernantes y de estadistas. Los hombres de superior condición mental que cultivan ocultamente una ambición política y sienten la mordedura del rencor al pueblo que no los escoge ni los llama, se engañan respecto de sus más profundos deseos y de sus más genuinas ambiciones. En su verdadera y última escala de valores, ponen en primer término sus libros, sus versos o sus eruditas y pacientes investigaciones. Si la vocación política fuese la dominante en ellos, dejarían el gabinete de estudio y saldrían a la plaza pública a hablarle al populacho o vivirían en los corredores de los grandes centros políticos, a caza de oportunidades. Si no lo hacen, es porque sus deseos son poco fuertes y sus facultades de este orden no pasan de la medianía.

Reconózcanlo noblemente y no saquen, de sus mediocres aspiraciones frustradas, envenedados argumentos contra la democracia. Sean más modestos. Un Agramonte, un Martí, no puede serlo cualquiera. Ni un popular presidente de comité, tampoco. Se necesita poseer un genio extraordinario en el orden especial en que ellos lo poseyeron, genio que el pueblo descubre y admira, o cuya fuerza todopoderosa obedece sin vacilar, o una habilidad y un conocimiento del alma humana que no se improvisan. Dejemos, a cada uno su propio campo y contribuyamos los demás a educar al pueblo, a elevar su nivel de cultura, a morigerarlo. Y así, de las entrañas de la multitud saldrán sus directores, cada día más capaces, más dignos y más aptos. El ideal democrático y liberal de Martí, no está en quiebra. Sigue siendo tan hermoso y fecundo como cuando el Apóstol le ofrendó su vida en la áspera y brava manigua cubana.

Ramiro GUERRA.

M.E.C.D. 2016

ESTA NOCHE POR MAGNA VOX SHARKEY VS MALONEY

SHARKEY CUENTA CON SU GANCHO DE IZQUIERDA PARA VENCER A JIMMY MALONEY QUIEN CONFIA EN EL FORMIDABLE PUNCH DE SU MANO DERECHA

¿QUIEN ES JACK SHARKEY?

Presentamos a nuestros lectores el record completo de Jack Sharkey, aspirante a la corona mundial, que sube esta noche al ring, dispuesto a vencer por la vía más rápida al conquistador de Delaney.

Este record es el siguiente:

Nació el 6 de Octubre de 1902 en la ciudad de Binghamton, New York. Tiene seis pies, una pulgada de estatura y pesa 195 libras. Es una mezcla de irlandés, lituanio y americano.

Ha tomado participación en 32 peleas, habiendo ganado ocho de ellas por knock-out; 17 por decisión de los jueces; dos sin decisiones; una perdida por knock-out y cuatro perdidas por puntos.

Comenzó a boxear en 1924, obteniendo hasta el presente el siguiente resultado:

Knockouts

1924— Billy Muldoon, 1 round; Pat Hance 2; Dan Lucas 2; Eddie Record 7.

1926—Jos Lawson 2; Orlando Reverberi 3; Homer Smith (teach) 7.

1927—Mike Mc Tigue (tech) 13.

Ganadas por decisión

1924—Floyd Johnson 10, Homer Smith 10; Al Roberts 10.

1925—Jack DeMave 10; Sully Montgomery 10; Jack Renault 10; George Cook 10; Jimmy Maloney (foul) 9; Johny Risko 10; Jimmy Maloney 10; King Solomon 10.

1926—Eddie Huffman 10; King Solomon 10; Pat McCarthy 10; Bud Gorman (foul) 2; George Godfrey 10; Harry Wills (foul) 13.

Knocked out por

1924—Romero Rojas 9.

Perdidas

1924—Eddie Record 10, Jimmy Maloney 10.

1925—Charlie Weinet 10; Bud Gorman 10.

No decisión

1924—Young Jack Johnson 6; Charlie Weinert 12.

Los dos muchachos de Boston subirán esta noche al ring en excelentes condiciones y poseídos los dos en que han de ganar la pelea

POSIBILIDAD DE UN MATCH ENTRE DEMPSEY Y MALONEY

New York, Mayo 18. — (Prensa Aliada).— Rivales fuertes en los últimos tres años, Jack Sharkey y Jim Maloney, pesos completos de Boston, se enfrentarán por cuarta vez en una importantísima batalla de 15 rouds, que figura como semi-final en el torneo eliminatorio ideado por Tex Rickard con el propósito de encontrarle un buen contrario al campeón mundial, Gene Tunney. El bout se efectuará en el parque de base ball de los New York Yankees.

Sharkey resultó vencedor en los dos primeros encuentros, una vez por foul y la otra por decisión de los jueces, sin embargo, la crítica estima que eso no le hace superior. La última pelea tuvo efecto el 11 de Diciembre de 1925 y en ella se registró una lucha interesantísima en la que no hubo nada para nadie hasta el final, desde entonces ambos se tienen ganas y esperan terminar sus dificultades en la pelea de esta noche.

Sharkey estaba considerado hasta hace poco como un pugil de segunda clase, pero su excelente victoria frente a Harry Wills le elevó enormemente el cartel y esto le hace lucir como fuerte contrincante. A más de eso, hace dos meses peleó contra Mike Mc Tigue, y aun cuando el veterano hizo una estupenda demostración, el referee se vió precisado a parar la pelea por lo fácil que estaba resultando para él.

Si el bout hubiere sido a diez rounds, Mc Tigue habría ganado la decisión, pues tenía regular ventaja, pero Sharkey terminó con mucho vapor y pegó de tal modo sobre el rostro del irlandés en el décimo-segundo round que el referee paró la pelea, evitando un fuerte castigo al aspirante.

Las mejores demostraciones de Maloney ocurrieron en el curso del pasado invierno cuando después de vencer fácilmente a Arthur Dekuth, se enfrentó con el campeón light heavy weight, Jack Delaney, y contra el parecer de la crítica le propinó una soberana paliza que levantó enormemente su cartel.

Maloney está confiado y cree que el triunfo ha de corresponderle, lo mismo que su rival Sharkey. Ambos son rápidos, poseen la misma edad, inciaron el boxeo por la misma época y tienen parecido historial en el ring. ¿Cuál de los dos ganará?

Las opiniones están divididas respecto al posible ganador, pero son muchos los que dan una ventaja a Maloney. En la ciudad de Boston los logros están completamente a favor de Maloney, que demostró una habilidad sorprendente cuando venció a Delaney, pero en esta ciudad los apostadores tienen sus dudas y señalan a Sharkey como posible vencedor, vista sus performances frente a Harry Wills y Mike Mc Tigue.

Al iniciarse la pelea, Sharkey tendrá un score de dos peleas contra una a favor suyo. Ambos pugilistas se enfrentaron por primera vez en 1924, obteniendo Maloney el triunfo por ancho margen, la segunda pelea tuvo efecto en 1925, siendo ganada por Sharkey por foul y la tercera pocos meses después, habiéndose dado la decisión a favor del ex-marino.

Sharkey ha declarado que nada le podrá arrebatar el tercer triunfo, pues ha hecho un training desesperado. Asegura asimismo, que Maloney no podrá resistir sus golpes que son ahora más fuertes que en años anteriores. Sus partidarios apoyan estas manifestaciones y casi aseguran que el conquistador de Delaney será víctima del knock-out.

Mañana por la noche Sharkey usará de los "hooks" con la izquierda, que ha convertido en una de las armas más efectivas del juego, con los cuales espera alcanzar las alturas del campeonato. Maloney pone toda su fe en su aplastante mano derecha, su velocidad, su habilidad boxística y en sus "jabs" de mano izquierda.

NEW YORK, Mayo 18.—(A. P.)— El misterio del come-back de Jack Dempsey — si es que el ex-campeón mundial lo realiza al fin — no ha quedado resuelto con el anuncio de que se posponía su primera prueba fuerte para el mes de Agosto de este año.

Todos los críticos de Nueva York dicen hoy:

—¿No son suficientes tres o cuatro meses de entrenamiento para poner a Jack Dempsey en condiciones de pelear de nuevo el primero de Julio como se había anunciado? ¿No demuestra Dempsey que carece de su vieja confianza en sí mismo al negarse a pelear con Paulino Uzcudun, el macizo boxeador vasco, en Julio? ¿O es que resulta más fácil para el excampeón el bout de revancha con Gene Tunney mediante su contrato para pelear en Agosto con el ganador de la batalla Sharkey-Maloney?

El cambio de antagonista de Dempsey, es decir, la modificación en los planes de modo que sea el ganador del bout Maloney-Sharkey en vez de Paulino Uzcudun el adversario de aquél, es considerado como un buen atractivo para la gran jornada de la noche del jueves en el Stadium de los Yankees, pero en cambio constituye un jeroglífico para los que han estado viendo el auge del gran pugilista español en las filas de los heavies y en el cuadro de los aspirantes al título mundial del boxeo.

Maloney o Sharkey, cualquiera de los dos, es un antagonista más temible para Dempsey que el recio, pero poco experimentado Uzcudun, dicen todos los críticos, pero hay que tener en cuenta también que el "atractivo" del vasco fué un factor de mucha importancia en los planes de Tex Rickard.

Existe todavía la posibilidad de que Paulino y Jack Delaney puedan ser matcheados, peleando después el que gane con el que triunfe en el bout Sharkey-Maloney mañana por la noche, decidiéndose en la segunda pelea quien ha de ser el adversario de Dempsey, pero esto parece solamente una posibilidad ahora, en vista de la alteración de los planes de Rickard, más las dificultades en que se encuentran Uzcudun y Delaney con la Comisión Atlética de Nueva York.

LAS APUESTAS FAVORECEN A MALONEY. — OTROS DETALLES

NUEVA YORK, mayo 18.—(AP) —Datos sobre la pelea de peso completo que se celebrará mañana por la noche en el Stadium de los Yankees:

Marcada a 15 rounds.

Perspectivas del tiempo: buenas.

Hora: Los preliminares comenzarán a las 8:15.

Bout principal: a las 10 p. m.

Asistencia: 60,000 almas aproximadamente.

Precios de las entradas: de $2 a $22.

Ingresos: $300,000 aproximadamente.

Premio: Cerca de $150,000 dividido por igual entre los dos pugilistas.

Preliminares: Cuatro rounds, Wyoming Warner contra George Berger; seis rounds, Lou Bogash contra Tom Kirby; Ernie Schaff contra Murray Gitlitz; George La Rocco contra James J. Braddock; Johnny Gresso contra Jim Savage.

Apuestas: de 7 a 5 a favor de que ganará Maloney; de 3 a 1 a que lo hará por knockout.

¿QUIEN ES JIM MALONEY?

Jim Maloney, el rival de Sharkey en la pelea de hoy, ha sido uno de los pesos completos que mas pronto ha levantado cartel. Su triunfo sobre Delaney le abrió por completo las puertas de la fama, por eso esta noche, al subir nuevamente al ring, lo hace en calidad de favorito.

Su record como boxeador es el siguiente:

Nació el 28 de Abril de 1903 en South Boston, Mass. Pesa 200 libras. Tiene 5 pies 11 pulgadas de estatura, siendo, lo mismo que Sharkey, una mezcla de irlandés, americano y escoces.

Comenzó a pelear en 1924, obteniendo el siguiente resultado:

Knockouts

1924—Pat Hance 1; Victor Rivet 1; Honolulu Kid 1; Neddo Flannagan 2; Tommy Gardner 3; Joe McCann 1.

1925— Battlin McCready (tech) 2; Wolf Larsen 5; Sailor Maxted 1; Battling Mc Cready 1.

1926—Joe Stossell 3; Charley Weinert 3; Tony Stabeneau 1; Arthur DeKuh 2.

Ganadas por decisión

1924—Wolf Larse 8; Jack Sharkey 10; Sully Montgomery 10.

1925—Romero Rojas 10; Dan Bright 6; Joe Stossell 10; King Solomon 10; King Solomon (foul) 3; King Solomon 10.

1926— George Cook 10; Franz Diener 10; Harry Persson 10.

1927—Jack Delaney 10.

Knocked out por

1924—Leo Gates 4.

Perdidas

1925—Jack Sharkey (foul) 9; Jack Sharkey 10.

No decisión

1924—Joe Stossell 6.

Regatas de Canoas y Botes Motores Frente al Malecón el día 20

Toca a su fin la preparación de las regatas que en celebración de las Bodas de Plata de la República se celebrarán este año.

Para las regatas de shells, cuya salida se efectuará frente al Parque Maceo, se han inscripto los crews representantes de tres sociedades: Habana Yacht Club, Policía y Universidad, siendo el orden en que los hemos nombrado el que ocuparán de tierra a mar.

Los jueces que actuarán en estas Competencias, son: de salida y ruta, J. M. Guzmán; de llegada, Rafael Poso; de segundo lugar de llegada, Joaquín Cristófol. Time keepers serán los doctores E. de la Carrera y E. Guerra y A. Gou.

Las regatas de botes serán a las 8 y 20 de la mañana, y se cita a los jueces para las ocho de la mañana en el Castillo de la Punta. La lancha de los jueces será el Gisela, cedido amablemente por el doctor Sánchez Aballí, Secretario de Comunicaciones.

En las regatas de botes, toman parte, según nuestras noticias, botes representantes del Cuba, Patria, Yara y Estado Mayor de la Marina.

Sharkey-Maloney

ESTA NOCHE POR MAGNA VOX

Desde las nueve y treinta comenzaremos a informar esta noche por nuestro aparato Magna Vox todo lo referente al gran encuentro de pesos completos que tendrá lugar en el Yankee Stadium, Nueva York, entre Jack Sharkey y Jim Maloney. El star bout comenzará a las diez en punto, pero antes noticiaremos de los preliminares y cuanto ocurra en el gran terreno de base ball donde se efectuará el interesante match. La más completa información nos será enviada desde el mismo ring sido por nuestro hilo directo de la Prensa Asociada, lo que damos a conocer a los fanáticos para que ocupen puesto desde temprano frente a la casa del DIARIO DE LA MARINA.

COMO SE PRESENTAN JACK SHARKEY Y JIM MALONEY

NEW YORK, mayo 18. (Prensa Asociada)—Jack Sharkey, conquistador de Harry Wills, y Jimmy Maloney, vencedor de Jack Delaney, subirán mañana jueves por la noche al ring construido especialmente en Yankee Stadium. Los boxers aparecerán con las siguientes medidas y pesos:

SHARKEY		MALONEY
24 años	edad	24 años
195 libras	peso	200 libras.
6-1 pies	altura	5 pies 11 3|4 pulgadas
40 ¼ pulgadas	pecho normal	41 pulgadas.
44 ½ pulgadas	pecho dilatado	44 pulgadas.
8 pulgadas	muñeca	8 ¼ pulgadas.
13 pulgadas	biceps	16 ¼ pulgadas.
9 ½ pulgadas	tobillo	9 ½ pulgadas.
72 pulgadas	alcance	72 pulgadas.
16 pulgadas	cuello	16 ¾ pulgadas.
33 ¼ pulgadas	cintura	38 pulgadas.
13 pulgadas	antebrazo	11 ¾ pulgadas.
21 pulgadas	muslo	20 3|4 pulgadas.
17 pulgadas	pantorrilla	15 ¾ pulgadas.

Estas medidas han sido reconocidas oficialmente por ambos pugilistas. En ellas puede verse que Sharkey es más alto, pero Maloney parece dotado de mejores condiciones físicas.

Doscientos Seis Concursantes Acertaron el día 16 los Cinco Juegos que se Celebraron en las Grandes Ligas

PELAYO BALBIN, MIGUEL TENORIO Y JOSE GONZALEZ, CON POCA DIFERENCIA, SE DISPUTAN EL PRIMER LUGAR

Sólo cinco fanáticos acertaron los ocho juegos efectuados el día diez y siete.—Cada vez resulta más reñida la lucha entre los que aspiran a presenciar los desafíos de la Serie Mudial.— Y nos escriben, y nos escriben y seguimos contestando.

Pues ahora va la sensacional noticia que anunciamos ayer a los fanáticos que toman parte en nuestro Concurso para Viajes de la Serie Mundial: ¡Doscientos seis concursantes, como un solo hombre, se anotaron los cinco puntos correspondientes a los juegos celebrados el día diez y seis!

Así como suena; una longaniza de adivinos, una caravana interminable de acertadores, burlándose de la suerte y de los que se hacen "limpiezas" y se bañan con escoba amarga y albahaca antes de enviar sus cupones, para que la coqueta Fortuna les sonría.

Desde luego que este caso no se repetirá con frecuencia, claro que en este triunfo de los doscientos seis fanáticos aludidos ha sido más fácil porque sólo se efectuaron cinco juegos: pero de todos modos, si la lógica no es un Código Electoral u otro tratado de idéntica inutilidad, tamaña victoria colectiva viene a demostrar de manera contundente y rotunda como un porrazo dado en la cabeza de los envidiosos, que nuestro Concurso, como decíamos ayer, es el Papá Montero de cuantos se han iniciado con fines análogos.

Así como cuando de una persona muy rica hablamos decimos que no se sabe el dinero que tiene, en nuestro Concurso podemos afirmar que no sabemos cuántas personas toman parte en él. Y no es exageración, no: hablando más serio que un judío prestamista cuando le dan una picada, aseguramos y volvemos a asegurar que entre cupones acertados y cupones rotos podíamos reunir suficiente papel para copiar todos los discursos que se han pronunciado en Cuba durante estos últimos años...! ¡Que ya es decir!

Y ANTIER SOLO ACERTARON CINCO

En cambio antier, que se efectuaron los 8 juegos, sólo acertaron cinco fanáticos. Pero no crean ustedes que fué porque se efectuaron todos los juegos—aunque esto es una causa bastante atendible—, sino porque ese día no se dieron todos los favoritos, no ganaron todos los que dentro de la correcta selección de un miembro de la cátedra beisbolera debieron haberlo hecho. Y hay que tener en cuenta que nuestros concursantes, con muy raras excepciones, pertenecen a la crema de los "seleccionistas", a tal extremo que si dedicaran sus actividades a la política tendrían que remitirnos, con toda seguridad, sus cupones desde la Fortaleza de la Cabaña.

CADA VEZ ESTA MAS REÑIDA LA LUCHA

En cuanto a los fanáticos que por ahora aparecen en los primeros puestos, como ustedes podrán ver en la relación que publicamos hoy, ha entrado la lucha en un período reñido e interesante por demás. Treinta y nueve, treinta y dos y treinta puntos, respectivamente, tienen los señores Pelayo Balbín, José González y Miguel Tenorio, que desde los primeros "rounds" de esta batalla real lucieron en muy buena forma para conquistar los boletos de pasajes.

Al señor Miguel Tenorio le debemos una explicación, porque ya habíamos dicho desde que se quedó en los diez y ocho puntos, que se le estaba acabando la fama del apellido como conquistador.... de sufragios, y ya ven, como el Ave Fénix resurge de sus propias cenizas conquistándose el lugar que merecn sus desvelos y recobrando para el poético pueblo de Jovellanos todos los prestigios beisboleros, aparentemente perdidos. Eso sin contar que nos falta dar por terminado el conteo y revisión de los últimos votos remitidos, entre los cuales puede estar la solución de un gran problema para cualquiera de los que a la cabeza están o para alguno de los que aparecen hoy a la cola de los diez "aristócratas", porque, después de todo, la diferencia de tantos apenas indica en el mundo hípico "una nariz de ventaja".

UN INCREDULO

A pesar de todos estos triunfos legítimamente alcanzados por los que organizaron este Concurso, desde su inicio, hay personas—muy pocas, pero las hay—que no conciben que tengamos concursantes en las ciudades del sur de los Estados Unidos, y han tomado a broma lo que ayer le contestamos a quienes nos escribieron desde Tampa y New Orleans.

Uno de estos incrédulos nos escribió hoy. Es una carta que no tiene gracia pero que nosotros se la hemos encontrado precisamente en la respuesta, que es la siguiente: cómprese una geografía, pídala prestada o róbesela, o asesine a alguien o péguese un tiro, en fin haga lo que le parezca, pero no vuelva a decir que New Orleans queda en el Canadá...

Ultimos Escrutinios de Nuestro Concurso de la Serie Mundial

LOS CONCURSANTES QUE TIENEN MAS PUNTOS, HASTA EL DIA CATORCE

Alejandro Bouza	39
Ricardo González	32
Miguel Tenorio	30
Joaquín González Rio	24
Guillermo Echeverría	20
Isaac Otero	19
Raúl Martin	18
Bernardino	17
Angel Suárez	17
Valeriano Hierro	12
Gabriel Cardona	12

BING MILLER DIO UN JONRON Y TRES HITS Y LOS BROWNS GANARON A LOS RED SOX

SAN LUIS, Mayo 18.—(A. P.)—Con la ayuda de "Bing" Miller que adelantó su average a .446 y se colocó a la cabeza de los bateadores de la liga mayor, los Browns del San Luis derrotaron hoy a los Red Sox del Boston ganando el primer juego de la serie con anotación de 8 a 6. El right field de los Browns dió cuatro hits, incluyendo un jonrón, en cinco veces al bat.

Anotación por entradas:

Boston	000 101 310—6
St. Louis	002 031 11x—8

Lundgren, Wingfield, Ruffing, Russell y Martley; Vangilder, Gaston, Nevers y O'Neil.

CAMPEONATO DE CARAMBOLA LIBRE

CLUB MARTI

Resultado de los partidos jugados anoche:

Tercera categoría:

Roberto Udaeta	150
Angel Puga	109
Joaquín Ferrer	150
Mario Anderson	133

Hoy se jugarán tres partidos con el siguiente programa:

Segunda categoría:

Antonio Vilarelle vs Manuel Carreras.

Tercera categoría:

Octavio Bernardez vs Constantino Carvajal.

Mario Blanco vs Alejandro Mirandez.

GANO EL CABALLO "COPIACO"

HIPODROMO DE JAMAICA, L. I. mayo 18.—(UP).—El famoso potro sud-americano "Copiapo.., de tres años de edad, de la propiedad de R. de seis furlones en 1:11-4/5, en pista Espinosa, cubrió hoy la distancia ligera, ganando el handicap Willoughby.

Copiado derrotó por dos y medios cuerpos a Charade, que quedó en segundo lugar. En tercero entró Cloudland. Compitieron nueve caballos. Copiado se cotizó cuatro a cinco.

JOHNNY CRUZ Vs. KID ALEJO

A última hora nos avisan los promotores de boxeo amateur que en vez de Kabkooff peleará mañana el célebre Johnny Cruz contra Kid Alejo en la Arena Colón.

En el Quinto Inning Vencieron los Cubs a los Robins por 7 a 4

Casi todo el infield de los Dodgers parece que tenían los trajes prendidos con alfileres

BROOKLYN, mayo 18. (AP) — El errático fildeo del Brooklyn permitió a los Cubs del Chicago triunfar sobre los Robins por score de 7 a 4 en el primer juego de la serie celebrado hoy. Charley Root contuvo al Brooklyn en seis hits mientras el Chicago dió ocho a Bill Doak y Rube Ehrhardt. Los Cubbs ganaron el juego en el quinto inning cuando la defensa de los Robins se debilitó y cuatro corredores entraron en home. Henline cometió tres errores de los cinco del Brooklyn.

CHICAGO

	V.	C.	H.	O.	A.	E.
Adams, 2b	4	1	1	2	1	0
Cooney, ss	4	1	0	2	3	0
Webb, rf	5	2	2	1	0	0
Wilson, cf	4	0	0	6	0	0
Stephenson, lf	3	2	1	3	0	0
Grimm, 1b	4	0	2	5	1	0
Hartnett, c	3	0	0	5	1	0
Beck, 3b	4	0	0	3	2	0
Root, p	4	1	1	0	1	0
Totales	35	7	7	27	9	0

BROOKLYN

	V.	C.	H.	O.	A.	E.
Carey, cf	3	0	0	3	0	0
Partridge, 2b	4	0	0	0	7	0
Hendrick, rf	3	0	0	2	0	0
Herman, 1b	3	0	0	15	0	1
Felix, lf	3	1	0	0	0	0
Flowers, ss	4	1	1	2	4	0
Butler, 3b	4	1	3	1	0	1
Henline, c	4	1	2	2	4	0
Statz (b)	0	0	0	0	0	0
Doak, p	2	0	0	0	2	0
Ehrhardt, p	1	0	0	0	2	0
Meusel (a)	1	0	0	0	0	0

(a) Corrió por Ehrhardt en el 9o.
(b) Corrió por Henline en el 9o.

ANOTACION POR ENTRADAS

Chicago	300 040 000—7
Brooklyn	020 100 001—4

Two base hits: Wek; Stephenson; Butler; Flowers; Home run: Henline. Bases robadas: Stephenson. Sacrifice hits: Adams. Double plays: Flowers y Herman; Henline; Flowers y Herman. Quedados en bases: Chicago 5; Brooklyn 5. Bases por bolas: Doak 2; Ehrhardt 1; Root 4. Struck out: Doak 2; Ehrhardt 1. Root 5. Hits: Doak 6 en 4 2|3; Ehrhardt 2 en 4 1|3, Pitcher perdedor: Doak. Umpires Wilson; Mc Laughlin y Klem. Tiempo: 1.45.

RESULTADOS DE LOS JUEGOS DE AYER EN LAS GRANDES LIGAS

LIGA NACIONAL

Pittsburgh 13; New York 6.
Chicago 7; Brooklyn 4.
Boston 8; San Luis 1.
Cincinnati y Filadelfia (lluvia).

LIGA AMERICANA

New York y Cleveland (lluvia).
Filadelfia y Chicago (lluvia).
Detroit 5; Washington 3.
San Luis 8; Boston 6.

ESTADO DE LOS CLUBS

LIGA NACIONAL

	New York	Chicago	Filadelfia	Pittsburgh	San Luis	Brooklyn	Boston	Cincinnati	Ganados	Average
N. Y.		1	4	0	2	3	6	3	19	655
Chi	1		2	3	2	1	2	4	15	577
Fila	2	2		1	2	5	1	0	13	565
Pitts	1	3	0		2	2	1	5	14	560
S. L.	1	3	1	4		1	0	5	15	556
Bro	3	0	2	2	1		2	3	13	419
Bos	2	0	1	0	1	6		0	10	417
Cin	0	2	0	1	2	0	2		7	259
Pdos.	10	11	10	11	12	18	14	20		

LIGA AMERICANA

	New York	Chicago	Filadelfia	Detroit	San Luis	Washington	Cleveland	Boston	Ganados	Average
N. Y.		2	5	2	4	3	0	4	20	714
Chi	1		0	5	4	3	3	1	17	567
Fila	2	0		3	1	5	0	4	15	517
Det	0	3	1		1	1	5	2	13	481
S. L.	0	3	3	1		1	4	1	13	481
Was	3	0	1	0	1		1	6	12	444
Cle	0	3	3	2	3	1		0	12	444
Bos	2	2	1	1	0	1	2		9	333
Pdos.	8	13	14	14	14	15	15	18		

JUEGOS PARA HOY

LIGA NACIONAL

Pittsburgh en New York.
Cincinnati en Filadelfia.
Chicago en Brooklyn.
San Luis en Boston.
Estos mismos clubs juegan los días 20 y 21 en la Liga Nacional.

LIGA AMERICANA

Boston en San Luis.
New York en Cleveland.
Filadelfia en Chicago.
Washington en Detroit.
Estos mismos clubs juegan los días 21 y 22. Para el día 20 no hay juegos señalados.

En el Primer Tercio Los Piratas Ganaron Haciendo 11 Carreras

Henry saltó del box en el primer innings, sin poder realizar un sólo out

NUEVA YORK, mayo 18. (AP)— Los Piratas del Pittsburgh amontonaron once carreras contra los Gigantes en los primeros tres innings del juego de hoy y ganaron el desafío inicial de la serie por score de 13 a 6. Henry fué enviado al banco durante el primer inning antes de que pudiera retirar a uno solo de los bateadores y Fitzsimmons, que lo sustituyó en el box, también fué bateado libremente. Todos los jugadores del Pittsburgh, con excepción de Spencer, dieron por lo menos un hit. Wright dió un jonrón con dos hombres en bases en el segundo innings y Pie Traynor dió otro sin hombres en bases en el octavo. Doc Farrell de los Gigantes dió un jonrón con Harper en base.

Vic Aldridge pitcheó su primer juego completo de la temporada y se anotó la primera victoria.

Score:

PITTSBURGH

	V.	C.	H.	O.	A.	E.
L. Waner, lf	6	4	2	4	0	0
Cuyler, cf	3	2	2	4	0	0
P. Waner, rf	6	2	3	2	0	0
Wright, ss	6	2	2	3	6	0
Grantham, 2b	5	1	1	1	2	0
Traynor, 3b	4	1	2	1	3	1
Harriss, 1b	4	0	4	10	1	0
Spencer, c	1	0	0	0	0	0
Gooch, c	4	1	1	0	1	0
Aldridge, p	4	0	1	2	2	0
Totales	43	13	18	27	15	1

NEW YORK

	V.	C.	H.	O.	A.	E.
Tyson, lf	2	1	1	1	0	1
Reese, lf	3	0	1	1	0	0
Jackson, 3b	3	1	1	0	1	0
Roush, cf	4	0	0	2	1	1
Hornsby, 2b	4	0	0	3	5	0
Terry, 1b	3	1	3	15	0	0
Harper, rf	4	1	1	2	0	0
Farrell, ss	3	1	1	3	8	1
Hamby, c	2	0	0	0	1	2
Cummings, c	2	1	1	0	0	0
Henry, p	0	0	0	0	0	0
Fitzsimmons, p	1	0	0	0	2	0
Clarkson, p	2	0	0	0	1	0
Mueller (a)	1	0	0	0	0	0
Totales	34	6	9	27	19	5

(a) Bateó por Clarkson en el noveno.

ANOTACION POR ENTRADAS

Pittsburgh	533 010 010—13
New York	000 500 100— 6

SUMARIO

Two base hits: Terry. Three base hit: Terry. Home runs: Wright; Traynor; Farrell. Bases robadas: Cuyler 2. Sacrifices: Traynor; Aldridge. Double plays: Wright, Granthan y Harris; Grantham, Wright y Harris; Traynor, Wright y Grantham; Roush, Hornsby y Terry. Quedados en bases: New York 5; Pittsburgh 9. Bases por bolas: Henry 1 Clarkson 3; Alcrioge 4. Hits: Henry 3 (salió sin out enel primreo); Fitzsimmons 9 en 4; Clarkson 6 en 5; Wild pitch: Clarkson. Passed ball Hamby. Pitcher perdedor: Henry.— Umpires: Reardon, O'Day y Mc Cormick. Tiempo: 2.12.

Acuerdos de la "Fofa"

El día 20 de mayo se jugarán dos partidos amistosos en "Almendares Park"

A continuación damos nota de los acuerdos tomados por el Comité Directivo de la Federación Occidental de Foot Ball Association, en su reunión celebrada el día 17:

—Darse por enterado de las solicitudes de baja de los siguientes jugadores: Antonio García Martínez, del Club Deportivo Victoria, José Ramón Cabezas Canteli y Luis Fernández Pérez, de J. D. Castellana; Esteban Echevarría y Galán y Antonio Echevarría y Galán, del Santander S. C.; José Cocina Fabián, del Olimpia S. C.; Juan Basora Martínez, del S. Catalunya; Antonio García Lerchundi, del Vigo F. C.; y Francisco Baez Fuerte del Real Iberia F. C.

—Amonestar al jugador del Real Iberia F. C., señor Gonzalo Piñeiro y Varela, por su actuación durante el partido celebrado el pasado 10 de Abril en el campo Mundial, entre los equipos de Reservas del Real Iberia F. C. y Santander S. C.

—Descalificar a perpetuidad al Referee del citado encuentro Real Iberia F. C., Santander S. C. más arriba señalado, señor Liborio F. Nagz por incompetencia en el desempeño de sus funciones.

—Aprobar el Balance de Tesorería.

—Pasar cable al Arbitro del Colegio Nacional de España señor José Lloberas, ordenándole que de serle posible embarque para ésta el día 22 del actual.

—Autorizar al señor Presidente y Tesorero, para formar el contrato con el equipo Nacional del Uruguay, referente a los partidos que se celebrarán en ésta los días 12, 16 y 19 del próximo mes de Junio.

—Revocar el acuerdo de habilitar el día 20 de Mayo para partidos de Campeonato, y por tanto el programa señalado, por considerar anti-reglamentario el correr los fechas.

—Habilitar el día 20 de Mayo para celebrar partidos amistosos.

—Orden de juegos para el viernes 20 de Mayo de 1927:

ALMENDARES PARK

1.30:—Balcares S. C.-Hatuey S. C. Arbitro: Sr. F. Castro.

2.45:—S. Catalunya-Olimpia S. C. Arbitro: P. F. Elías. — Jueces de Línea: N. Fernández y D. Cabrera.

4.30:—C. D. Hispano-C. D. C. Gallego. Arbitro: J. Hermo.—Jueces de Línea: J. Pagés y J. Llano. — Delegado Deportivo: Sr. Ramón Pego.

—Orden de juegos para el domingo 22 de Mayo de 1927.—Almendares Park:

1.30:—J. D. Castellana-América A. C. Arbitro: P. F. Elías.—Jueces de Línea: J. Pagés y F. Rodríguez.

2.45:—Vigo F. C.-Olimpia S. C. Arbitro: J. Hermo.—Jueces de Línea: F. Castro y D. Cabrera.

4.30:—J. Asturiana-Rea. Iberia, F. C. Arbitro Z. Matievich.—Jueces de Línea: N. Fernández y J. Llano.—Delegado Deportivo: Sr. Norberto Sollifio.

Le Entraron a Palos a Crowder y lo Sacaron de Cantador en el 4o.

Whitehill se anotó 10 ponchados, seis de ellos en los primeros cuatro innings

DETROIT, mayo 18 (A. P.)—El Detroit acumuló hoy sus hits y derrotó al Washington en el juego de apertura de la serie por score de 5 a 3. Marty Mc Manus, con dos dobles, empujó tres de las carreras de los Tigres. Bassler, catcher del Detroit, fué expulsado del juego en el séptimo inning por disputar con el umpire.

Whitehill se anotó diez 'ponchados', seis de ellos en los primeros cuatro innings.

WASHINGTON

	V.	C.	H.	O.	A.	E.
Rice rf	5	0	1	2	0	0
Harris 2b.	5	2	2	2	3	0
Speaker cf.	2	0	0	4	0	0
Goslin lf.	3	0	1	2	0	0
Judge 1b.	4	0	0	5	5	0
Ruel c.	3	0	2	5	0	0
Rigney ss.	3	1	0	3	1	1
Bluege 3b.	1	0	0	0	1	0
Reeves 3b.	1	0	0	0	0	0
Crowder p.	1	0	0	0	0	0
Braxton p.	0	0	0	1	0	0
Marberry p.	0	0	0	0	0	0
McNeely (a).	1	0	0	0	0	0
Cullop (b).	1	0	0	0	0	0
Stewart (c).	1	0	0	0	0	0
Totales	31	3	6	24	6	1

(a) Bateó por Crowder en el 5o.
(b) Bateó por Braxton en el 7o.
(c) Bateó por Marberry en el 9o.

DETROIT

	V.	C.	H.	O.	A.	E.
Blue 1b.	4	0	0	6	0	0
Warner 3b.	3	1	0	1	1	0
Wingo rf.	4	0	0	1	0	1
Fothergill lf.	2	2	1	0	0	0
Ruble lf.	1	0	0	0	0	0
Manush cf.	3	1	1	4	0	0
McManus 2b.	4	1	2	2	4	0
Tavener ss.	4	0	0	1	2	0
Bassler c.	3	0	1	7	1	0
Woodall c.	1	0	0	4	0	0
Whitehill p.	2	0	1	1	0	2
Totales	31	5	6	27	8	3

Anotación por entradas:

Washington	000 101 100—3
Detroit	000 410 00x—5

Sumario:

Two base hits: Harris, Manush, McManus, 2; Fothergill, Whitehill. Sacrifices: Bluege, Goslin. Double plays: Tavener a McManus a Blue, 2. Quedados en bases: Washington, 8; Detroit, 6. Bases por bolas: Whitehill, 5; Crowder, 2; Braxton, 1. Struck out: Whitehill, 10; Crowder 2; Braxton, 1; Marberry, 2. Hits: Crowder, 3 en 4 innings; Braxton, 3 en 2; Marberry, 0 en 2. Dead ball: Crowder a Warner. Pitcher perdedor: Crowder. Umpires: Nallin y Dineen. Tiempo: 2:15.

A CAUSA DE LA LLUVIA SE SUSPENDIO EL JUEGO ENTRE WHITE SOX Y ATLETICOS

CHICAGO, Mayo 18.—(A. P.)—La lluvia obligó a posponer el juego de hoy entre el Chicago y el Filadelfia, cuando se encontraban en el primer inning, teniendo los White Sox dos carreras por nada.

Había aparecido hoy por primera vez en esta temporada en la ciudad de Chicago el famoso Eddie Collins y sus compañeros de team le regalaron un hermoso reloj de pulsera y un alfiler de corbata de diamantes, antes de que comenzara la lluvia.

DICESE QUE SPEAKER QUIERE COMPRAR EL TEAM DE LOS INDIOS DEL CLEVELAND

CLEVELAND, Estado de Ohio, Mayo 18.—(A. P.)—Tris Speaker, ex-Manager del Cleveland Indians, y varios asociados, están haciendo esfuerzos para comprar el Club, según se supo aquí esta noche.

Speaker, quien es miembro actual del Washington Senadores, trató con la señora James C. Dunn, propietari.. de los Indians, la semana pasada, en Chicago, haciéndole una proposición para comprar la novena de Liga Mayor que durante tantos años dirigió.

La señora Dunn declaró hace meses su deseo de vender el Cleveland, siempre que la paguen lo que ella cree que vale el Club, y el cual es, según dijo a Speaker, 580 mil pesos, o sea 200 pesos por cada una de las acciones que tiene.

Los amigos de Tris dicen que la más grande ambición de éste es volver al Cleveland como uno de los condueños de la Tribu.

VENCIO LA SELECCION DE LOS MILITARES AL TEAM DE LOS INGLESES 3 POR 2

MADRID, mayo 18.—(UP).—En una fiesta balompédica, celebrada a beneficio del team argentino "Colo Colo" la selección militar argentina, reforzada por los chilenos Linford, González y Rosetti ganó por tres tantos, en tanto que el inglés Swansea sólo pudo llevar dos a su haber. Se dsitinguió Rossetti por sus magníficas jugadas. El público fué escaso.

DIARIO DE LA MARINA

CONCURSO SERIE MUNDIAL DE BASE BALL

CUPON-PROGRAMA

DE LOS JUEGOS QUE SE CELEBRARAN EL JUEVES 26 DE MAYO

LIGA NACIONAL		LIGA AMERICANA	
BOSTON	☐	CLEVELAND	☐
en		en	
FILADELFIA	☐	SAN LUIS	☐
SAN LUIS	☐	CHICAGO	☐
en		en	
PITTSBURGH	☐	DETROIT	☐
CINCINNATI	☐	FILADELFIA	☐
en		en	
CHICAGO	☐	BOSTON	☐
	☐		☐
	☐		☐

Señale con una cruz las casillas de los Clubs que usted estime deben resultar vencedores.

NOMBRE Y DOMICILIO DEL CONCURSANTE

Sr.. .. ..

Calle.. .. .. Nº.. .. .. ..

Ciudad o Pueblo.. .. ..

Se suplica nombre, dos apellidos y letra clara.

M.E.C.D. 2016

BUEN PROGRAMA DE BOXEO AMATEUR MAÑANA EN ARENA COLON

ENRIQUE PONCE DE LEON, FRENTE AL GRAN WELTER CAMPEON DEL SUR DE LOS E. UNIDOS, LARRY AVERA

La "United Promoters" ha confeccionado un enorme programa para celebrarlo el próximo sábado en el ring de la A. Colón

EN OTRO STAR BOUT ESPARRAGUERA Vs. EDDY LAGO

Tendremos boxeo el sábado.

La comisión que preside el popular comandante Enrique Recio, así lo acordó ayer. Y lo acordó al retirar la suspensión de un mes que pesaba sobre el gran welter cubano Enrique Ponce de León, pues a base de la actuación del Topacio Cienfueguero en el star bout era como únicamente podíamos disfrutar de un emocionante programa de boxeo el próximo sábado 21.

Los señores comisionados atendieron nuestras razones después de meditar bien el caso. No había motivos para otra cosa, que si los hubiera habido de índole torcida, nosotros no nos hubiéramos atrevido a hacernos eco, o portavoz, de los fanáticos, que en distintas formas nos han estado pidiendo mediáramos con la Comisión de Boxeo para que ésta levantara la suspensión de Ponce. Nunca ha sido resuelto un caso con mayor justicia, así es que solo nos resta felicitar a los sportsmen que integran el precitado organismo por haber obrado con con justa presteza, lo que hacemos con el mayor gusto.

Una vez permitido a Ponce pelear de nuevo y sin traba alguna, los promotores que se han propuesto reanimar el espíritu boxístico y hacer que vuelva el fanatismo por el boxeo a sus antiguos esplendores, los integrantes de la "United Promoters", han confeccionado un espléndido programa para la función sabatina, en el que aparece la pelea estelar a diez rounds entre Enrique Ponce de León y el campeón welter del Sur de los Estados Unidos, Larry Avera.

No hay que decir a los fans quien es Larry Avera, pues bien lo vieron pelear, y bien que se entusiasmaron, en el match que celebró el sábado último con Julián Morán, y que fué declarado tablas por los señores del jurado. Así que con Avera, welter de facultades extraordinarias, y Enrique Ponce de León, cuya actuación frente a Terry Cailkrug demostró sus condiciones excepcionales, como nunca estuvo en su vida artística, es de esperarse un encuentro que deje los más gratos recuerdos en aquellos que logren presenciarlo.

Otra pelea que está marcada también a diez episodios es la de Santiago Esparraguera, ex-campeón de Cuba de los dos pesos mastodónticos, quien ha ganado en sus últimas siete salidas al ring, con el chileno peso completo ligero Eddy Lago. Soldado Díaz y Dativo Fuentes, dos pesos de pluma que hacía tiempo no veíamos en acción y que tanto gustan a los entusiastas por su valentía y arte, aparecerán en un encuentro a seis rounds.

Nicasio Varela, otro feather weight de la caudra de Luis Pargas y que ha ganado muchas peleas en la Florida en su última tournée se encontrará con Felipe Herrera, el mejor boxer de esa división que se pasea por Santiago de Cuba y toda la región oriental de la República.

Varela y Herrera tienen marcado su bout a seis rounds, que probablemente no llegará al límite por lo duro que pegan y la decisión que tienen de eliminarse lo más rápidamente posible. Pero hay además otro match de pesos pluma, el de Remache y Canales, que será una pelea revancha donde han de demostrar quien es quien entre ellos dos.

Manolo Fernández, el excampeón welter amateur del Club Atlético de Cuba, se batirá con José González, el tremendo panadero del Club Hispano, que hará su debut esa noche en el campo del profesionalismo. Ambos son del peso welter y tienen el match marcado a cuatro rounds, así como también lo está a ese margen el de Remache y Canales.

Con programa así, es como únicamente se puede llevar gente al boxeo y hacer que salga contenta, satisfecha en grado sumo por la calidad de espectáculo que se le ofrece. Contando también que los precios no pueden ser más bajos, más de acuerdo con las condiciones económicas del país, pues las gradas solo cuestan $1.40, las preferencias $2.80 y las sillas de ring, $5.00, encontrándose desde hoy las entradas a la venta en la Casa Tarín, O'Reilly 86.

Bill Dempsey Dará su Ultima Pelea de Amateur Mañana 20

Ben Ponteau, conquistador de Covadonga, se las tendrá que ver con Pancho López

En vista de los continuados días de fiesta que se presentan, y por haber el sábado boxeo profesional en el ring de la Arena Colón, los promotores del boxeo amateur han determinado ofrecer a los fanáticos su programa de peleas el día de la Patria, el 20 de Mayo, que es precisamente mañana, dando comienzo a las nueve en punto de la noche.

Esta medida, que ha tomado el "gordito del Hispano", cabeza máxima del promotaje amateur, la estimamos muy acertada, pues mañana, que la gente está de fiesta, no se ha de caber en el anfiteatro de Santos y Artigas.

Los buenos boxeadores abundan en este programa, de lo que se dará cuenta los fanáticos al conocer que aparece en un star bout el invencible Harry Kabakoff, el que irradió por segunda vez a Kid Alejo, y que se dispone a ponerle en este viaje la ceniza en la frente a Luis Aguiar, diciéndose de este último que tiene en cada mano la patada de un mulo americano.

Roberto León, el peso mediano de la efe gótica, aspira a terminar con el valiente Luis Ceijas en un encuentro donde se discute la faja de la división de Kid Charol, promete ser de lo más interesante y los fanáticos ya están separando asientos. Otro de los que harán su reaparición para gran contentamiento del público es el tremendo Bill Dempsey, campeón del interclub, lo que es casi seguro lo haga como despedida del campo amateur, pues su manager Will Ham del Pino, espera presentarlo muy pronto en las filas profesionales. Dempsey tendrá que verselas con Rafael Fernández, otro peleador que le zumba el aparto de dar trompadas.

Ben Ponteau, vencedor de Covadonga, el que salió del encuentro con todas las "fabes" revueltas después que Ben le maguló la caja del pan, se enfrentará con otro "Xuanin" que se nombra Panchín López, pero éste dice que le acabará el cuento a Ben poniéndolo la cara como un aporreado de tasajo. Y luego que lo disparen en el Máximo Gómez si quieren, que por algo se llama Francisco y se apellida López.

UN PITCHER QUE SE SUICIDA

ST. PAUL, Estado de Minnesota, mayo 18.—(AP).—Eddie Meade, miembro del cuerpo de lanzadores del St. Paul, de la Asociacion Americana, se suicidó hoy en su hotel de esta ciudad.

En una carta dirigida a su hermana, en Buffalo, Meade manifiesta que estaba enfermo de grippe, aunque su estado no era grave. El cadáver será enterrado en Buffalo.

LA EIBARRESA Y LOLINA GANARON UN BUEN FINAL A MARY Y CARMENCITA

Ganan el primero de la tarde Elena y Carmenchu. Y el segundo, Aurelia y Petra. Primera quiniela: Angelina y Lolita y la segunda: Consuelín y Gloria. Por la noche en el prólogo triunfaron Rosita y Paquita y en el segundo: Lolita y Consuelín. La primera quiniela: Paquita y Mary, y la segunda: Carmencita y Gloria.

Mucha gente; gran jolgorio; palmadas entusiastas. Danzón con pimienta. Mujeres como para decir lo de 'qué mujeres'; alegría delirante. Silencio. Himno grave, tieso, severo; himno foral y silencio. Comenzaba la jornada brillante de las nueve horas de emoción en el brillante Habana-Madrid, y salían las bonitas chicas batidoras del primero de la tarde; de veinticinco tantos; de blanco, Elena y Carmenchu, contra las de azul, Mary y Delfina. Se peloteaban bien; pero se nos va de calle; los números no se dan ni un solo beso; deben estar la mar de bravos; de una racha buena y seguida lo ganan las blancas, y en otra racha buena las dos azules, quedan en 26. Ni pitos, ni flautas ni aplausos.

La primera salva de aplausos la tributamos a Angelina y Lolita, porque se llevan la primera quiniela, pagando con pago de alta categoría; con setenta y ocho pesos cada boleto. Nos llevamos las calderillas a casa en camión. Y encantados de la vida, nos entremezclamos en lo que pudiera surgir del peloteo del segundo, de 30 tantos, que salieron a disputar, las blancas, Rosita y Aurora, contra las azules, Aurelia y Petra. Se fué para no volver y ni nos dijo adiós al volver la esquina inmediata.

Peloteando bueno y bravo se lo llevaron las dos azules, y las blancas medianas, no pasaron de San Juan. Aquello no daba la sensación de la jornada elegante de un miércoles de moda; pues no hubo modo de emoción. Y en cobrando la segunda quiniela, que se llevaron Consuelín y Gloria, pagando con otro pago estupendo, de cuarenta y seis pesos, vimos y aplaudimos a los chicas de la cesta en sus dos partidos sin apuestas, porque los peloteaban muy bien, y después, cuando se dió luz brillante a los quinqués, volvimos al vaivén de las chicas: al primero de los nocturnos, de 25 tantos, que salieron a pelotear, las blancas, Elena y Antonia, contra las azules, Rosita y Paquita, que nos sacaron del soporífero 'de calle' de por la tarde, peloteando un brioso prólogo que empataron con el aplauso en una, cinco, siete, nueve, trece, catorce, dieciséis y el pelao de veinte. Y con una coda bonita y breve, lo ganaron las dos azules.

Las blancas quedan en 21.

Y en cuanto se peloteó y pagó la segunda quiniela, que ganaron Paquita y Mary, a dieciséis pesos se treinta tantos; de blanco, Lolita y inició el peloteo del segundo, de Consuelín, contra las azules, Marcelina y Gloria. Las cuales que pelotearon un partido bueno entre los buenos y grande entre los grandes, todo bien peloteado, que decoraron con estos briosos empates en cinco, siete, ocho, nueve, diez y once y dieciséis; luego dos arrogantes rachas; una blanca y otra azul, con un empate en 26 de los que atolondran. Ganaron las blancas; pero que conste que las dos azules llegaron a la alarmante de 18.

Y en cobrando los 8 pesos que valió la gran quiniela segunda de Carmencita y Gloria, pasamos al nocturno fenomenal que debatían las blancas, Elbarresa y Lolina, contra Mary y Carmencita, zagüeta que no debía emplear en el peloteo más que la mano derecha. Y blancas y azules lo pelotearon bien, en rachas admirables, en una sucesión de inquietantes emociones. Lo empataron en una, dos y tres; en ocho, doce y trece; en diecinueve y en veinte. En la decena final vencieron las dos blancas. Y la manquita Carmencita se quedó en 25. No pudo ser.

Será el viernes, en gran jornada.

DON FERNANDO

POR LAS LIGAS MENORES

A continuación van los resultados de los juegos celebrados en el día de ayer en las Ligas Menores de los Estados Unidos:

En la Liga Internacional: Newark le ganó al Jersey City, 5x3; Buffalo al Toronto, 5x2; Syracuse al Rochester 7x1. Y el doble juego anunciado entre Reading y Baltimore se suspendió por lluvia.

En la Asociación Americana: Toledo derrotó al Louisville, 3x1, Milwaukee al Minneapolis, 5x0 pitcheando del primero Sanders; Indianapolis al Columbus, 5x3 y Kansas City al St. Paul, 7x6 .

En la Liga del Sur: El Atlanta triunfó sobre el Little Rock 4x2; el Birminghan al Memphis, 2x1 en diez innings; el Nashville al Mobile, 5x4 y el New Orleans al Chattannooga 7x2.

En la Liga del Este: Albany perdió con el Waterbury 4x1 en un match que se suspendió en el sexto inning por lluvia; Pittsfield le ganó al New Haven 5x3; Springfield al Bridgeport 11x6 y Hartford y Providence no pudieron jugar por estar los terrenos húmedos.

MAÑANA EN A. PARK

Mañana viernes día 20 de mayo vendrán a jugar a la Habana los muchachos que componen el team de base ball "Susini" con los de "La Gloria Cubana". Es el primer juego que los boys de San Antonio de los Baños jugarán en Almendares Park y sólo por este hecho hay gran animación entre los aficionados a los juegos del Campeonato de los Tabaqueros.

Sherdel Saltó del Box Como Tapón de Sidra a Fuerza de los Batazos

Y Little John que lo sustituyó solamente recibió un hit que se convirtió en jonrón

BOSTON, mayo 18. (A.P.)—Los Braves del Boston humillaron hoy a los campeones del mundo, derrotándolos con anotación de 8 por 1, en el primer juego de la serie. Los guerreros hicieron a Sherdell cinco carreras en el sexto, haciéndole saltar del box con otras dos carreras en el séptimo. Little John lo relevó y el único hit que se le dió fué un jonrón muy irregular que se registró en el octavo, cuando un single de Richsbourg al left se le escapó a Haffey y fué hasta la cerca.

Larry Genton pitcheó todo el juego por los Braves. Su tirada wild permitió que se hiciera la única carrera del San Luis, pero su tubey con las bases llenas en el sexto produjo las tres primeras carreras del Boston.

Score:

ST. LOUIS	V.	C.	H.	O.	A.	E.
Douthit, cf.	4	0	0	3	0	0
Frisch, 2b.	4	1	2	3	3	0
Bottomley, 1b.	4	0	2	5	0	0
Hafey, lf.	4	0	1	5	0	0
Southworth, rf.	4	0	0	0	0	0
L. Bell, 3b.	3	0	1	0	1	0
O'Farrell, c.	3	0	0	5	1	0
Schang, c.	1	0	1	1	0	0
Thevenow, ss	4	0	1	2	1	0
Sherdell, p.	2	0	0	0	0	0
Cralk, (a).	1	0	0	0	0	0
Littlejohn, p.	0	0	0	0	0	0
Totales	34	1	8	24	6	0

(a) bateó por Sherdel en el 8º

BOSTON	V.	C.	H.	O.	A.	E.
Richbourgh, rf.	5	1	1	0	0	0
Bancroft, ss.	5	1	2	6	2	1
Mann, cf.	4	2	2	3	0	0
High, 3b.	4	1	2	0	1	0
Burrus, 1b.	3	1	2	10	0	0
Brown, lf.	4	1	1	1	0	0
Moore, 2b.	4	0	1	1	5	0
Taylor, c.	3	1	1	6	3	0
Benton, p.	4	0	1	0	1	1
Totales	36	8	13	27	12	2

Anotación por entradas

St. Louis	100	000	000—1
Boston	000	005	21x—8

SUMARIO

Two base hits: Mann, Benton.—Three base hits: Frisch, Bancroft.—Home run: Richbourg.—Bases robadas: Mann, Burrus, Brown.—Double plays: Moore a Bancroft a Burrus; Bancroft a Moore a Burrus.—Quedados en bases: St. Louis 7; Boston 8.—Bases por bolas: Sherdel 4; Benton 1.—Struck out: Sherdel 3; Littlejohn 1; Benton 5.—Hits: Sherdel, 12 en 7; Littlejohn, 1 en 1.—Pitcher perdedor: Sherdel.—Umpires: Hart, Moran y Quigley.—Time: 1:55.

HABANA-MADRID

Programa oficial para la función continua que se celebrará desde las tres a las doce p. m. del día 20 de Mayo de 1927:

Primer partido a 30 tantos, con apuestas:

Mary y Paquita, blancos, a sacar del cuadro 10½; contra Angelina y Carmenchu, azules, a sacar del cuadro 11.

Primera quiniela de combinación, a 6 tantos, con apuestas:
Rosita, Mary,
Antonia, Delfina,
Paquita, Carmenchu.

Segundo partido a 30 tantos, con apuestas:
Marcelina y Gloria, blancos, contra Lolita y Aurora, azules, a sacar del cuadro 13.

Segunda quiniela de combinación a 6 tantos, con apuestas:
Aurora, Gloria,
Consuelín, Angeles,
Elbarresa, Petra.

Tercer partido amateurs a cesta a 30 tantos, sin apuestas.

Cuarto partido amateurs a cesta a 30 tantos, sin apuestas.

Quinto partido a 25 tantos, con apuestas:
Elena y Delfina, blancos, a sacar del cuadro 12½; contra Rosita y Antonia, azules, a sacar del cuadro 10½.

Tercera quiniela de combinación a 6 tantos, con apuestas:
Angelina, Aurelia,
Marcelina, Elena,
Lolita, Rosita.

Sexto partido a 30 tantos con apuestas:
Aurelia y Petra, blancos, a sacar del cuadro 13; contra Mary y Consuelín, azules, a sacar del cuadro 10 y medio.

Cuarta quiniela de combinación a 6 tantos, con apuestas:
Consuelín, Angeles,
Elbarresa, Petra,
Gracia, Carmencita.

Séptimo partido a 30 tantos, con apuestas:
Elbarresa y Carmencita, blancos, a sacar del cuadro 12½; contra Angeles y Gracia, azules, a sacar del cuadro 12.

PRECIOS DE LAS LOCALIDADES

Entrada general sin derecho a asiento reservado, pero pudiendo ocupar cualquiera que no esté vendido	$1.20
Asiento de cancha reservado desde las 3 a las 12 p. m.	0.40
Palcos sin entradas	3.00
Entrada general	0.30
Delantero de grada reservado desde las 3 a las 12 p. m.	0.20

NOTAS:—No se dan contraseñas para salir del local.

De acuerdo con el reglamento de espectáculos, la Empresa se reserva el derecho de modificar los partidos anunciados. Si por cualquier motivo se suspendiese el primer partido una vez jugados los primeros quince tantos, no habrá derecho a la devolución del importe de la localidad.

La Empresa se reserva el derecho de negar la entrada al local a toda persona que no guarde la compostura debida, o realice apuestas sobre el resultado final de las quinielas sin obtener los boletos en las taquillas destinadas a su venta.

MAÑANA SE EFECTUARAN INTERESANTES JUEGOS DEL CAMPEONATO DE AMATEURS EN LOS GROUNDS STADIUM Y VEDDO PARK

En el Stadium jugarán los Marqueses contra el Loma Tennis y los Pulgarcitos contra el Fortuna.—En Marqueses Field, los Lobos del Yacht Club se verán frente a la Policía y los Caribes con los Tigres del Atlético.

LOS MATCHES SERAN GRATIS A LOS FANATICOS

Para mañana viernes día 20 de Mayo, la Liga Nacional de Amateurs nos tiene preparado dos interesantes doble headers que serán ofrecidos completamente gratis a los fanáticos cubanos en atención al Día de la Patria, que celebra sus Bodas de Plata. Tanto en Marqueses Field como en el Stadium Caribe se jugará un base ball de altura, a fin de demostrar que la presente temporada amateur es la más pareja y reñida de todas las que se han ofrecido hasta el presente.

En los predios vedadistas, donde tienen su home los campeones de 1926, jugarán en el primer turno las novenas del Havana Yacht Club y Policía, que son candidatos de fuerza al pennant, y en el segundo, la Universidad y el Atlético de Cuba, que posee un conjunto majadero en el uso de la estaca.

De estos dos juegos, el primero de ellos parece más importante, ya que han de verse las caras dos teams que llevan intenciones de conquistar el triunfo al final de temporada. El Havana Yacht utilizará los servicios del zurdo Julio Deschapelles, habida cuenta que tiene que reservar a Silvio O'Farrill para el juego del domingo contra los Caribes, y la Policía pondrá en acción al veterano Ignacio Ruiz, que siempre ha sido bastante efectivo con los muchachos de la Playa.

El Atlético hará uso de Lorenzo y los Caribes del joven Ruisánchez, que espera hacer su debut oficial entre amateurs anotándose una fácil victoria sobre sus contrarios. De esta manera, el manager Inclán reservará a Pequeño para el match del domingo contra los Yatistas.

En el Stadium habrá otro interesante doble juego que tendrá por contendientes a los teams: Ferroviario y Fortuna en el primer turno, y Vedado Tennis y Loma en el segundo.

Estos dos games serán tan reñidos como los marcados para Marqueses Field; en ellos aparecerán tres novenas que iniciaron bien la temporada y otra que presentará nuevos jugadores para lograr una rápida reacción. Los Blanquinegros usarán los servicios del pitcher García, mientras que Romañach pondrá a Gómez, a fin de anotarse su segunda victoria de la temporada.

En el segundo game los pitchers indicados son Rocamora y Mongo Hernández, los cuales, siendo novatos, han de dar una batalla digna de ser presenciada por los fanáticos, sobre todo, tratándose de juegos que sólo cuestan el nickel del tranvía.

El 21 no habrá juegos, pero el domingo 22 se abrirán nuevamente las puertas de ambos grounds, ofreciéndose el siguiente programa:

En Marqueses Field, Vedado Tennis vs. Fortuna en el primer juego y Policía y Atlético de Cuba en el segundo y en el Stadium Ferroviario vs. Loma Tennis y Universidad vs. Havana Yacht Club.

Para estos juegos regirán los precios corrientes, es decir cuarenta centavos las gradas y veinte las glorietas de sol.

En el Stadium Caribe

Por fin parece que se reanudará el próximo sábado la contienda inter-colegial, pues según nos ha anunciado el señor Alaechea, ese día se jugará un match. que será el decisivo, entre los teams "Instituto" y "La Salle".

HAND BALL EN EL "HISPANO"

Resultado de los juegos celebrados anoche en opción al Campeonato de Segunda Categoría:

Contreras 25; Dr. Suárez 00.
Soler 23; Polon 25.
Menéndez 00; Miguez 25.
Matievich 00; Fructuoso 25.
Vicente 25; Menes 00.

De Primera Categoría se jugó este match:

Coello 30; Munyet 26.

Este match atrajo una gran concurrencia, el encuentro fué sumamente interesante de principio a fin. Hubo varias alternativas en el mismo, pero casi todo el tiempo Coello fué al frente. Ganó el que jugó mejor, por lo tanto la Copa 'Hispano-América' pasa a ser propiedad del mencionado Coello.

Rogelio París y Vicente Banet Partieron Anoche en su Gran Excursión por la Isla

Visitarán Santiago de Cuba y Cienfuegos, habiendo rehusado innumerables invitaciones de otras prestigiosas sociedades del interior.—Rafael García, Presidente de la Federación, no considera practicable enviar un equipo femenino este año a los Estados Unidos.

Embarcaron anoche para Santiago de Cuba el campeón nacional Rogelio París y su eterno rival Vicente Banet en la tournée que piensan dar por el interior de la República. Camagüey, Manzanillo, Sagua, Cárdenas y Morón, se han discutido el honor de presenciar en acción a los dos Ases cubanos, pero la proximidad de la Copa Davis ha obligado a los dos excursionistas a rehusar estas invitaciones, bien a su pesar, y limitar su aventura al Vista Alegre Tennis Club en la capital de Oriente y Cienfuegos Yacht Club en la Perla del Sur.

Cada día se populariza más el tennis y buena prueba de ello es que en plena crisis existan siete u ocho clubs en el interior de la República dispuestos a afrontar los gastos de viaje y estancia de la pareja tennística, la cual hace algunos años hubiera sido recibida a caja destemplada si se le hubiese ocurrido invitarse así misma, pretendiendo tan sólo que se le abonara el importe del pasaje a la localidad respectiva.

Esta excursión de París y Banet debe resultarles provechosa para adquirir resistencia física, que, principalmente en el caso de Banet ha resultado uno de los mayores defectos de su juego. Amateurs de buena fé ambos tennistas, terminan sus labores diarias a hora bien avanzada, por lo cual, cuando tienen que jugar cinco sets, se encuentran agotados, estado físico que logra dominar París por su fibra e insaciables deseos de obtener la victoria.

VA MEJORANDO

Por su misma actuación en nuestros campeonatos nacionales, hemos podido apreciar los que nos fijamos en estas cosas, que París llega a su mejor forma en los encuentros finales, sirviéndole de práctica los que lleva celebrados antes contra adversarios de menor categoría.

En una visita que ayer hice al entusiasta Notario Rafael García Barbón que soporta sobre sus hombros el pesado fardo de la Presidencia de la Federación Cubana de Lawn Tennis, salí muy bien impresionado respecto a que el problema económico del viaje del equipo será resuelto de una manera u otra, aunque tengan que embarcarse todos en uno de los 'globos" de Chacón, que nunca mejor que ahora han de servir para una finalidad patriótica.

Con los fondos de la Federación, la ayuda pecuniaria que preste la Comisión Nacional de Fomento del Turismo y lo que produzcan los juegos en el Canadá, considera Rafael que los pies de Chacón se pondrán en contacto con las lujosas alfombras del Chateu Frontenac que tanto le asustaban en su primer viaje al Norte. Este año el Secretario Municipal dice que ha de servirle de cicerone a Mario Avellanal, presentándolo a las familias más linajudas del gran dominio británico que quedaron encantadas con el modo de caminar que se gasta el Secretario.

CUESTIONES SENCILLAS

Rafael García resolvía ayer algunos problemas familiares con la Davis Cup Management Committe respecto a la ciudad en que ha de jugarse el final de la zona americana y la marca de pelotas a usarse. La Federación Cubana ha ratificado su confianza a la Dunlop y los entrometidos yankees exigen el empleo de la Wrikht and Dixon.

Interrogado respecto al interesante tema del envío de un equipo femenino a Filadelfia, Seabright o Forest Hills, el doctor García se expresó en tonos muy favorables a la idea, pero la considera por ahora impracticable. El debut de la cubana en el tenis internacional debe hacerse en condiciones favorables en que pueda ella lucir todas sus facultades sin sentirse cohibida. Mas aún, entre nosotros no se concibe que vayan al Norte las representantes del bello sexo sin que lleven una chaperone por cada dos de ellas; siendo muy probable que ni aún en estas condiciones permitan muchos padres que sus hijas se den un viaje al extranjero.

Considera con muy buen juicio Rafael García que mucho mejor sería esperar la temporada invernal en que se discute el campeonato de la Florida en Miami, Palm Beach u otra bien conocida ciudad floridana, a la que podría concurrir un team mixto criollo que no solamente haría un buen papel por ser el grupo competidor de calibre inferior a los que contienden en verano en los alrededores de New York y Filadelfia, sino que se podría organizar una excursión de aficionados de la localidad que obviaría todos los inconvenientes de que antes he hecho mención. Mucho menos gravosa, la idea es factible si para entonces la situación económica del país ha mejorado lo suficiente para permitirle a los entusiasta el disparate de darse su brinquito hasta Miami.

TORNEO ABIERTO

Dos emanas antes o después de ese torneo floridano, podía organizarse en los courts del Hotel Almendares o en el Vedado Tennis Club, en campeonato invernal abierto de Cuba en que pudieran inscribirse los afiliados de la Unión, el recién creado atleta libre y tennistas extranjeros, como sucede en Méjico.

De esta manera se agregaría un aliciente más a la temporada invernal que tan atareada siempre tiene a la Comisión Nacional de Fomento del Turismo, la que donaría una copa que nada tuviera que envidiarle a la Copa Davis, y obtendrían nuestros mejores raquetistas, jugando contra estrellas importadas, de ambos sexos, la experiencia y los conocimientos que hoy sólo están al alcance de los que pueden dar un viaje al extranjero y los designados para representar a Cuba en el clásico anual de tennis.

"Después habrá tiempo de mandar un equipo femenino a los grandes torneos americanos, pues si bien la mujer cubana ya puede disponer libremente de sus bienes parafernales, continúa el hombre de administrador de la sociedad conyugal", terminó doctamente Rafael García su alocución al cronista.

SALVATOR

¡GRAN CONCURSO!

$500. Keds $500.

GRAN EXHIBICION DE VIDRIERAS

$500 en premios $500

Desde el día 18 del corriente y hasta el 28 del mismo, las casas que a continuación se detallan, de los giros de peletería y efectos de sport, tienen sus vidrieras adornadas artísticamente, con los zapatos KEDS para deportistas. Todos estos comercios son aspirantes a los premios por valor de $500 en metálico, que ofrece a las más artísticas exhibiciones la United States Rubber Export Co. Ltd. fabricantes de los zapatos KEDS.

HABANA

Antonio Pujols (antes Cort y Cía.)	Portales de Luz
Sánchez Fernández y Cía.	Habana 96
G. F. Peñaranda Com. Co.	Muralla 29
Hermanos Matalobos	Muralla y Habana
José Llano—"Le Palais Royal"	Obispo y Villegas
Fernández y Mendioal	O'Reilly No. 81
Luis F. Parga (Casa Tarín).	O'Reilly No. 83
Cía. Harris S. A.	O'Reilly 106
David Cabezas	Mercado de Colón por Zulueta
Manuel Crespo	M. de Gómez, O'Reilly y Monserrate
Soto y Hno	M. de Gómez, O'Reilly y Monserrate
Willian Lindner	San Rafael 4
Penabad y Cía.	Dragones frente a Martí
Antonio San Pedro	Galiano
Vilanoba y Valle	Aguila 232
Manuel Menéndez y Cía.	Aguila 221
Secades y Hno.	Aguila 223
Peletería Broadway S. A.	Belascoain y Zanja
López y Hno.	Monte 313
Antonio Agelan	Monte y Romay
Pedro Pereda	Monte 332
Nistal González y Cía.	Monte 477
Francisco Bagur	J. del Monte esq. a Toyo
José Valdeón	J. del Monte 236
Rodríguez Incera y Cía. "La Cubana"	J. del Monte 258
Aníbal Rapado	J. del Monte 535
Nicolás Velazco	J. del Monte y S. Mariano
José Rivera	Peñón y Cerro
M. Soto	Cerro 608
M. Cobo y Hno.	Cerro 787
Esteban Dehesa	Cerro 855

MARIANAO

Antonio Mazo	Real 14.
Aurelio Couceiro	Real 186
Domingo Rodríguez	1ª y 6 Rto. Buenavista

GUANABACOA

José Lorenzo S. C.	Martí 2
Gervasio Gómez	Pepe Antonio 9
Manuel Fernández	Pepe Antonio 32

La distribución de Premios está a cargo de un competente Jurado

United States Rubber Export Co. Ltd.

Trade Mark

4648 1 d 19

NO SOLO PRECIO... SINO "CALIDAD"

Sin ella, por bajo que sea el precio, no existe ECONOMIA. Nosotros le damos absoluta seguridad de Calidad, Corte y Confección de primera, ADEMAS DE PRECIOS BAJOS.

Trajes de Crash extra	$20.00
Trajes Americanos de Crash	$14.00
Trajes de dril blanco	$10.00
Trajes de dril blanco	$14.00
Trajes de dril blanco	$16.00
Trajes de dril blanco	$20.00
Trajes Belfast Linen	$ 7.50
Trajes Belfast Linen cruzado	$ 7.95
Traje de dril crudo	$12.00
" de dril crudo	$ 9 00
" de dril crudo, cruzado	$ 9.50
Trajes Tropical	$15.50
Trajes de Gabardina	$19.50
Trajes de Gabardina	$18.50
Trajes de Palm Beach (saldo)	$ 8.50
Trajes de Gabardina	$11,00

TRAJES A LA MEDIDA

Nuestros trajes a la medida se caracterizan por su inimitable chic. Contamos con expertos maestros cortadores y surtido completo de las pintas más originales y de última novedad, siendo los precios los más bajos que pueden obtenerse.

SUPREMACY

"Le París"

MANZANA DE GOMEZ—Zenea y Zulueta
(Frente al Hotel Plaza)

ESPECIFICO DE LEONARDI
NUM 1
CURA
ENFERMEDADES SECRETAS
y FLUJOS recientes o crónicos en un período de 3 a 5 días. Es rápido, seguro y sano.
UN PREVENTIVO INFALIBLE.

M.E.C.D. 2016

Mas Noticias Deportivas

EN LA BAHIA DE CIENFUEGOS SE EFECTUAR AN REGATAS NACIONALES DE STAR CLASS LOS DIAS 20, 21 Y 22 DE ESTE MES EN OPCIO N A UNA VALIOSO COPA DE PURA PLATA

El Trofeo Cienfuegos Adquirido a un Costo de $1.800 Será Entregado al Patrón del Yate que más Puntos Acumule en la Serie

Catorce balandros del tipo Estrella competirán en tres regatas en la hermosa bahía de Cienfuegos, y el ganador retendrá por un año el trofeo, volviéndose a discutir al año siguiente.

LOS HONORES DE LA CASA SERAN HECHOS ESPLENDIDAMENTE POR EL CIENFUEGOS YACHT CLUB

El Cienfuegos Yacht Club, la importantísima y entusiasta asociación náutica cubana que sienta sus reales en la Perla del Sur, es quien ha echado sobre sus robustos hombros la celebración este año de las regatas nacionales de los Star Class, las que han de tener lugar en las aguas de la amplia bahía de Cienfuegos, una de las mayores del mundo y mas apropiadas para estas competencias de vela.

Al Cienfuegos Yach Club acompaña en esta empresa naútica, la Flota de la Bahia de Cienfuegos de la "International Star Class Racing Association", la que también auspicia los magníficos eventos de vela que se celebrarán los días 20, 21 y 22 del actual mes de Mayo, pero digamoslo claro, es el Cienfuegos Yacht Club quien lleva el peso de la actuación en la jornada.

De una carta circular que hemos recibido del lobo de mar y secretario del C. Y. C., el entusiasta Aurelio J. Villaverde, copiamos el siguiente preámbulo y excelente programa de los tres dias de fiestas naúticas.

La Internacional Star Class Yacht Racing Association, que tiene organizadas y constituidas 29 Flotas en todas partes del Mundo con mas de 400 yachts que forman el conjunto mayor de yachts del mismo tipo, existente en la actualidad, tiene en Cuba hoy en día dos Flotas: la de la Habana y la de la Bahia de Cienfuegos.

Estas Flotas, puestas de acuerdo para discutir el Campeonato de Cuba de yachts de ese tipo, y ayudadas eficazmente por el Cienfuegos Yacht Club, ha acordado celebrar una serie de tres regatas en la Bahía de Cienfuegos, no solo con el fin de discutir dicho Campeonato, sino con el de celebrar unos eventos deportivos que sirvan para levantar el entusiasmo por el muy noble deporte de la vela, así como para estrechar los lazos que unen a las Sociedades Náuticas de la Habana y Cienfuegos, y lo que es de esperarse que en un futuro no lejano unan a las de todas las Sociedades análogas de las ciudades importantes de Cuba.

Estas regatas se celebrarán anualmente, y las de este año con sujeción al siguiente

PROGRAMA

Mayo 20: 10 a. m. Primera regata en opción al Campeonato de Cuba. 1 p. m. Almuerzo en el Cienfuegos Yacht Club. 9 p. m. Baile en el Liceo de Cienfuegos.

Mayo 21: 10 a. m. Segunda regata en opción al Campeonato de Cuba. 1 p. m. Almuerzo en el Cienfuegos Yacht Club. 9 p. m. Comida y Baile en el Cienfuegos Yacht Club en honor de los visitantes.

Mayo 22: 10 a. m. Tercera regata en opción al Campeonato de Cuba. 1 p. m. Almuerzo en el Cienfuegos Yacht Club. 5 p. m. Té en el Cienfuegos Yacht Club al final del cual se entregará el Trofeo y los premios a los triunfadores.

Como se vé, el programa no puede ser mejorado, y si se tiene en cuenta la bien ganada fama que tienen estos sportsmen cienfuegueros, de espléndidos y rumbosos, de caballerosos y en extremo hospitalarios con sus invitados y visitantes, nos consideraremos muy dichosos al recibir una invitación como la que nos han enviado para asistir a las regatas de vela. Una demostración más, si hubieran pocas, de la largueza de estos yachtmen, la tenemos en la copa que ofrecen como premio, en el valor intrinseco de ella, que es de $1.800, la que fué adquirida en Le Palais Royal en ese precio, y vale mucho mas por su arte exquisito de orfebrería española, siendo toda ella vaciada en plata hispana de ley, de 916 milésimas contrastadas. Esto de por sí da una medida de como se gastan el dinero los yatistas cienfuegueros.

Es muy crecido el entusiasmo en los yachtmen habaneros por concurrir a estas hermosas competencias de vela a las que nos prometemos asistir, correspondiendo asi a la amable invitación que se nos hace. Para que el lector tenga una completa información le damos a continuación la siguiente, que nos ha sido proporcionada por el Cienfuegos Yacht Club.

PREMIOS

Serie: El Trofeo de Cienfuegos se entregará al patrón del yacht que acumule el mayor número de puntos en la serie, quien tendrá la posesión del mismo durante un año por medio del Club a que pertenezca. Dicho Trofeo se devolverá al año siguiente para ser discutido nuevamente.

Campeón de Cuba: El ganador del Trofeo Cienfuegos llevará el título de Campeón de Cuba, e inscribirá dicho Trofeo con su nombre, el de su tripulante, el del yacht y la fecha de la competencia.

Medallas: El patrón y tripulante del yacht ganador recibirán una medalla de oro cada uno debidamente inscrita.

Premios diarios: Habrá además un premio diario para los ganadores de los tres primeros puestos en cada regata.

INFORMACION

Cuartel General: La Casa Club de Cienfuegos Yacht Club será el cuartel general de los contendientes durante los días de regatas y en la tablilla de avisos de dicho club se publicarán todas las noticias y avisos de interés para los mismos durante esos días.

Alojamiento: En la Casa Club de "Cienfuegos Yacht Club" lo podrán tener aquellos contendientes que lo deseen y vengan solos. Los que vengan acompañados de sus familiares o prefieran alojarse en hoteles, podrán hacerlo en los de la Ciudad de Cienfuegos, que se encuentran a cinco minutos de distancia del Club. A todos los visitantes que lo soliciten se les separará alojamiento con anticipación.

Casa Club: A todos los visitantes durante su permanencia en esta Ciudad se les extenderán los derechos de socios transeuntes de "Cienfuegos Yacht Club".

Embarcaciones: Para aquellos visitantes y socios del Club que deseen presenciar las regatas de cerca habrá un número de cruceros y motores a su disposición con ese fin.

Informes: Para obtener los informes que se deseen pueden dirigirse al Comodoro Felipe Silva, Apartado 179, Cienfuegos, Cuba.

PROBABLES CONTENDIENTES

FLOTA DE LA HABANA

198, Gavilán, J. E. Gorrín. 227, Mabuya, E. Gamba. 228, Izarra, Bibal y Rivas. 260, Coco, C. Morales. 332, Aurrera II, Ortega y Sena. 345, Mayarí, G. Alamilla. 388, Delphin, G. E. Patterson.

FLOTA DE LA BAHIA DE CIENFUEGOS

268, Guincho, F. Villapol. 269, Resbaloso, M. Lamoglia. 270, Lobo Terrible, Méndez y Torralbas. 392, Cayo Loco, C. M. Dalmau. 314, Ciclón, O. F. Quevedo. 344, Canopus, J. R. Cortina. 349, Lisa, F. Silva.

Cienfuegos, Marzo 20 de 1927.

Felipe Silva Fdez.,
Comodoro del C. Y. C. y Capitán de la Flota de la Bahía de Cienfuegos.

Almanaque Deportivo

1927 MAYO 1927

19

HOY HACE UN AÑO QUE..

—Los Indios de Cleveland hacen tres carreras en el octavo y tres en el noveno inning para derrotar al Filadelfia, 6 por 5.

—Baba Ruth batea dos jonrones contra los St. Luis Browns, elevando a 14 el número de ellos que tiene bateado en la temporada.

—Bob Meusel y Earl Combs batearon jonrones en el último inning para derotar al St. Louis.

—Blades, Rhem, Bell y Southworth batearon jonrones para derrotar al Boston, 7 por 5.

—Los Reds de Cincinnati pasaron nuevamente al primer lugar de la Liga Nacional.

GANO EIRO POR DECISION AL FRANCES BARRICK EN LISBOA

LISBOA, mayo 18.—(UP)—En un match de boxeo discutido en esta capital entre el portugués Cruzco Eiro y el francés Barrick, triunfó el primero por puntos.

Los Cubans Star derrotaron al Club Hilldale con anotación de 12 por 7

El catalán Fabré pitcheó bien en los momentos difíciles y solo tuvo un inning de peligro.—Martín Dihigo se destacó al bate, enviando tres jonrones hacia las gradas. Fué la sensación del juego.

RICHMOND, Mayo de 1927.—(Por Correo).—Cerca de 3.000 fanáticos presenciaron hoy la victora obtenida por los Cubans Stars en el juego inaugural de la temporada en Tate Field, propiedad de los azules del Hilldale. El score fué de 12 por 7.

El pitcher Fabré fué duramente castigado por los batsmen locales, pero solo tuvo un inning débil en el curso del juego. Fué el cuarto acto, cuando le anotaron cuatro carreras después de amontonarle un buen número de hits.

El Hilldale llevó la delantera, 7 por 5 hasta el septimo innings, pero en esa entrada los cubanos se desbordaron y anotaron cuatro carreras, con las que aseguraron el game. En el octavo volvieron a la carga y llevaron tres carreras al home.

La nota más saliente del desafío la dió el short stop de los cubanos, Martín Dihigo, quien bateó de 5-5, siendo tres de sus batazos de cuatro esquinas. Además, fildeó brillantemente en el campo corto. Baró y Oms fueron otros distinguidos al bat.

Véase el score:

HILLDALE

	V.	C.	H.	O.	A.	E.
Briggs, rf..	5	2	3	3	0	0
Warfield, 2b... ..	4	1	1	3	0	0
Carr, lf..	4	0	1	1	0	0
Washington, cf.	5	0	0	3	0	0
Winters, 1b.. .. .	5	0	0	7	2	0
Lewis, c..	5	1	1	4	1	0
Stevens, ss.. .. .	3	1	2	1	4	0
Yancy, 2b..	4	1	4	1	1	1
Cockrell, p..	2	1	1	0	3	0
Kenwood, p. ..	0	0	0	1	1	0
Total..	37	7	13	24	12	1

CUBANS

	V.	C.	H.	O.	A.	E.
Alfonso, 3b.. .. .	4	1	1	1	1	0
Baró, rf..	5	2	3	0	1	0
Dihigo, ss..	5	4	5	3	2	0
Oms, cf..	5	2	2	3	0	0
Mesa, lf..	5	2	1	2	0	1
Crespo, 2b..	2	0	1	3	2	1
Portuondo, 1b.. ..	3	0	1	0	1	1
Fernández, c.. ..	4	0	1	5	1	1
Fabré, p..	2	1	1	1	2	0
Totals..	35	12	16	27	10	3
Hilldale..	001	501	000—	7		
Cubans..	0000	104	43x—	12		

Summary: Two-base hits—Oms, Briggs, Stevens. Three-base hit—Warfield. Home runs—Dihigo (3). Stolen bases—Crespo, Yancy. Sacrifice hits—Warfield, Cockrell, Alfonso, Fabré, Crespo, Portuondo. Left on bases—Cuban 4; Hilldale, 7. Base on balls—of Fabré, 3; off Cockrell, 2. Struck out—by Fabré, 4; by Cockrell, 2, by Kenwood, 1. Time of game—2:15. Winning pitcher—Fabré. Losing Pitcher—Cockrell.

Frontón Jai - Alai

PROGRAMA PARA LA FUNCION DEL JUEVES 19 DE MAYO

A LAS OCHO Y CUARTO P. M
PRIMER PARTIDO A 25 TANTOS
Urizar y Aristondo, blancos;
Ferrer y Llano, azules
A sacar blancos y azules del 9 1|2
PRIMERA QUINIELA A 6 TANTOS
Sotolongo; Guruceaga;
Olazábal; Erdoza Mayor;
Ugalde; Larrinaga
SEGUNDO PARTIDO A 25 TANTOS
Guruceaga y Larrinaga, blancos;
Lucio y Ugalde, azules
A sacar blancos y azules del 9 1|2
SEGUNDA QUINIELA A 6 TANTOS
Gutiérrez; Echeverría;
Colín; Eguiluz;
Ruiz; Olazábal
TERCER PARTIDO A 30 TANTOS
Eguiluz y Navarrete, blancos;
Echeverría y Gutiérrez, azules
A sacar blancos y azules del 9 1|2

HOMBRES

Faltos de energía, nerviosos, musculares, gastados por abusos de Venus, alcoholismo, pesares, estudios, etc.; viejos sin años, recobrarán las fuerzas de la juventud con el VIGOR SEXUAL KOCH, de uso externo. Los medicamentos al interior, si son débiles, estropean el estómago y no producen efecto, y si son fuertes, matan la salud. El VIGOR SEXUAL KOCH se vende en las boticas bien surtidas del mundo. Si desea determinar su grado de DEBILIDAD, pida a la CLINICA MATEOS, Arenal 1-1o., MADRID, (España), el GRAFITO SEXUAL, y lo recibirá gratis por correo reservadamente. En la Habana, se encuentra a la venta en la farmacia Taquechel, Obispo 27, y Droguería Sarrá.

Un Joven Cubano nos Relata su Odisea en la Legión Extranjera

Pasajeros de vapor correo español "Cristóbal Colón llegaron ayer a nuestro puerto seis jóvenes cubanos y uno mejicano, que llevados por el espíritu de nuestra raza sentaron plaza en las filas de los bravos legionarios españoles durante la ruda campaña de Marruecos hasta la toma de Aluzemas y la pacificación casi total del territorio africano bajo la influencia de España.

Uno de estos jóvenes, es nativo de la Habana, Antonio Sánchez y Quirós, resulta el más interesante de todos los llegados, por haber sido peor tratado por el destino.

Sánchez y Quirós salió de la Habana a los 18 años de edad, a bordo del vapor correo español "Alfonso XII", al mando del Capitán Espino, llegando a España con el propósito de servir a la nación de sus padres, que son ambos españoles, sometióse a todas las pruebas y dura disciplina en los campamentos de entrenamiento, hasta que fué admitido como hombre útil para la dura campaña, sentando plaza como soldado en la Sexta Bandera de la Plana Mayor de Mando.

El joven Sánchez Quirós demostró su valor y heroismo hasta hacerse citar en varias órdenes, recibiendo recompensas en Cruces por su comportamiento.

Por cinco ocasiones distintas fué herido el joven habanero, pero el valeroso muchacho una vez curado volvía a las filas, hasta que perdió el ojo derecho y quedó permanentemente inútil al serle destrozada por un bote de metralla la muñeca derecha.

En estas condiciones fué enviado a un hospital de la Península, donde fué atendido y curado, pagando el Gobierno una pensión, y ahora le han facilitado pasaje y $100 para que venga a la Habana a visitar a sus familiares y regresará a España con su señora madre.

Sánchez Quirós nos ha informado que en el hospital militar de la Coruña ha quedado recluido y curándose un cubano nativo de Santiago de Cuba, que ha perdido los dos brazos y una pierna, y a cuyo inválido se le ha concedido por el Rey una gran condecoración y se le pagan 36 pesetas diarias como recompensa a su heróico comportamiento.

Sánchez Quirós también ha de ser recompensado por el Gobierno de España, y ayer mismo visitó la Secretaría de Estado de Cuba y el registro de penados de la Habana, a fin de que se le expidiera certificación de su buena conducta en Cuba.

Sánchez Quirós, que se presentó ante el Embajador de Cuba en España, doctor García Kohly fué instruido por el distinguido diplomático de lo que determinan las leyes de Cuba con respecto a los que prestan servicios a Gobiernos extranjeros con las armas en la mano, o sea la pérdida de los derechos ciudadanos, pero lo instruyó debidamente para que se rodee de las mayores garantías a fin de que pueda demostrar ante las autoridades de España que puede ser aceptado honrosamente como súbdito español y recibir los beneficios que conceden sus leyes.

IV CONFERENCIA FRANCISCANA POR EL PADRE AMIGO

Brillantísima resultó la conferencia Franciscana celebrada en los salones de la Academia de Ciencias a las 9 de la noche.

Esta conferencia es la cuarta de la serie que con motivo del Séptimo Centenario de la Muerte de Serafín de Asis se está celebrando en la Habana organizadas por la Comunidad de los PP. Franciscanos.

Estuvo a cargo del grandilocuente orador Mons. Santiago G. Amigó, Canónigo de la Santa Iglesia Catedral Metropolitana de la Habana y Protonotario Apostólico.

Repasemos ahora las hermosas notas que sobre dicha conferencia hizo el joven e ilustre sacerdote Franciscano Rvdo. P. Fray Leonardo Celaya O. F. M.

El alma se bañaba aún deleitosamente, como en remanso de ternura, en el recuerdo recién prendido de las tres primeras Conferencias franciscanas.

La imagen del Pobrecillo de Asís había adquirido, en la concurrencia selecta de los días anteriores, claridades de contorno tal vez insospechadas. La personalidad de San Francisco, noblemente redimida de parcialidades empequeñecedoras, y mostrada a la admiración del público desde el pedestal de gloria que en realidad le corresponde, y magnificada con espléndido derroche de erudición que la aureoló de prestantísima gloria idearia, artística y social, parecía dominar ampliamente en el pensamiento y en el corazón, apasionándolos con virilidad secular.

En esto, la prensa habanera anunció la Cuarta Conferencia franciscana, de un tema a primera vista desconcertador, pero fecundamente sugeridor. ¿Era el así?: con esta interrogante atrevida encabezaba su conferencia el justamente celebrado Mons. Santiago Amigó.

Como era natural, el renombre de que goza en la sociedad habanera el meritísimo sacerdote y la sugestión que imprimió a la Conferencia que había de pronunciar, atrajeron numerosa y distinguida concurrencia al hermoso salón de la Academia de Ciencias. Aún antes de la hora señalada, el salón había sido invadido casi totalmente por curioso público.

Presidieron el acto el M. R. P. Comisario de los franciscanos en Cuba, Fr. Basilio de Guerra, el Dr. Arturo Fernández y el R. P. Buenaventura Salazar, Guardian del Convento franciscano de Aguiar 87.

Tras breves palabras de presentación, leídas por el presidente del acto, viósele al P. Amigó adelantarse hacia la tribuna con ademán apacible.

Desde las primeras palabras subyugó el ilustre Conferencista a la concurrencia. Declamador de hechura clásica, sobrio de gesto, de expresión gráfica, la vasta ciencia, fruto de su intuición y de su estudio concienzudo, le fluía por los labios en períodos rotundos, de contextura maravillosa, insistentemente prolongados, siempre sonoros, plenos siempre de ideas y de vigor.

Sometió, en primer lugar, a documentada y profunda crítica los varios retratos—del alma principalmente—que, al través de los siglos han pretendido representar de manera auténtica la gran figura del santo asiense. Admirable el tino con que el ilustre Conferenciante eliminó cuanto a la luz de la historia y de la psicología, hay en aquellos de arbitrario y de postizo.

Labor más árdua es aún el entresacar de esos retratos falseados las notas genuinas, que tal vez, en ellos se encuentran, y organizarlas, y completarlas, si es menester y presentarlas a la febril curiosidad de la concurrencia, formando la imágen verdadera, histórica, grandemente influidora de San Francisco. Y Mons. Amigó se mostró en este punto, magistral. El profundo conocimiento de la vida de San Francisco—que el caso equivale al dominio total del asunto—unido a la felicidad asombrosa de expresión—dominio cabal de la palabra—facilitaron al P. Amigó la escabrosa tarea de dibujar, a la vista de todos, la imágen real y perfecta del Pobrecillo de Asís con arte tan arrobador que no pocos períodos de esta parte de la Conferencia fueron interrumpidos por atronadores aplausos.

Nos abstenemos de analizar más detalladamente la magistral Conferencia del P. Amigó, por no desfigurarla atentando indiscretamente contra su riqueza y hermosura ideales y expresivas.

Nuestros parbienes, henchidos de admiración y de cordialidad, al ilustre y bienquerido P. Amigó.

EL DR. JUAN B. KOURI SE DIRIGE A LA FEDERACION MEDICA EXPLICANDO LAS CAUSAS DE SU DESAPARICION

Estimando que el directorio ha desempeñado mal su cometido no quiere seguir acatando sus mandatos y en este sentido explica el alcance del juramento que había prestado

Al Comité Ejecutivo de la Federación Médica de Cuba.

Distinguidos compañeros:

Cuando en fecha reciente dí a la publicidad mi carta renuncia, dirigida a ese Comité, no pretendí establecer polémica o dar consejo inútil, sinó exclusivamente razonar mi actitud, para que todos, con exacto conocimiento de causas, pudieran definirla. Juzgando fracasado a ese Comité Ejecutivo y atribuyendo gran parte del fracaso a sus errores, quise retirarme para no ser solidario, con mi obediencia, de actos que pugnan abiertamente contra mi razón y mi criterio.

Sólo hubiera variado en mi determinación si alguien me demostrara que los hechos considerados por mí como errores no lo son, pero ustedes en su escrito no se refieren a uno sólo de los hechos concretamente enumerados en mi renuncia.

Por estas razones había resuelto no contestar el escrito oficial en que se me comunica un acuerdo del Comité, que constituye a mi juicio, una nueva equivocación y en el que además se expresa que mi renuncia fué extemporánea y mi actuación ligera al criticar sus gestiones.

Estas líneas se escriben, por lo tanto, bajo la presión de algunos amigos y compañeros que insisten en conocer mi criterio sobre el principio mantenido por ustedes en relación con el juramento de honor y además por temor a que ustedes mismos pudieran ver en mi silencio un nuevo pecado contra el precepto cristiano de "Enseñar al que no sabe", aunque, según mis noticias, Cristo nada preceptuó respecto a los que no quieran saber.

Mi renuncia ha sido sometida al conocimiento y resolución de la Junta Nacional, que está convocada para fecha próxima en esta ciudad, porque ese Comité, que tantas facultades tiene o ejercita, se declara incompetente para resolver sobre ella.

Si con ésta medida se pretende consultar la opinión de la clase médica sobre los conceptos contenidos en mi carta, pienso que sería más conducente efectuar un plebiscito, porque muy bien puede ser que la Junta Nacional no represente la opinión de los médicos federados, ya que no existe en nuestros Estatutos procedimiento que fije el quorum necesario para la elección de los delegados a dicha junta.

De todas maneras, el trámite me parece innecesario, porque el acuerdo de la Junta no puede ser otro que la aceptación de mi renuncia, ya que es un principio de moral el de que nadie puede ser compelido, a su pesar, a permanecer en una asociación libre y privada.

Esta resolución, por tanto, ha sido un nuevo error que se debe a un equivocado concepto sobre la naturaleza de la Federación y sobre el contenido del juramento de honor.

En las asociaciones privadas, como la nuestra, a las cuales podemos pertenecer voluntariamente, el derecho de asociarnos permite, pero nunca nos obliga, a unir nuestros esfuerzos para conseguir los fines lícitos de la vida y de ellas podemos separarnos tan pronto como lo estimemos conveniente y desde que, según nuestro criterio, por errores de la minoría dirigente o de la mayoría, los medios puestos en práctica no sean apropiados para obtener los fines perseguidos.

La libertad humana es algo tan sagrada que nadie tiene derecho a enagenarla y las leyes conceden medios para separarse voluntariamente aún de las sociedades políticas, variando de residencia para dejar de pertenecer a un municipio, o de ciudadanía para dejar de pertenecer a un Estado.

Y si esto es así ¿qué principio moral o que autoridad legal pueden obligarme a permanecer en una sociedad en la que ingresé voluntariamente, desde que, según mi conciencia no se procede con eficacia en los medios elegidos para conseguir los fines de la asociación?

Sólo una ley de la República que declarase obligatoria la condición de federado para el ejercicio de la profesión, pero en este caso la misma ley regularía de tal manera los medios y procedimientos de la Federación, que no podrían existir los errores de un Comité, ni por ningún concepto se emplearían, en forma violenta, fórmulas que parecen reñidas con el sacerdocio de nuestra profesión.

Examinando detenidamente el contenido del juramento de honor, yo no encuentro cláusula alguna que me impida separarme de la Federación.

Mi compromiso de honor consistía en cumplir los laudos de la Federación y llevé mi obediencia hasta el extremo de cumplir también los acuerdos de ese Comité, a pesar de comprender sus funestas consecuencias; pero ha llegado el momento en que deseo recobrar mi libertad personal para satisfacer, no los intereses económicos, muy legítimos por cierto, como ustedes insinúan en su escrito, sino un gran interés moral: la conservación de mi criterio y de mis convicciones para ser, como he sido hasta ahora, el director de mis actos y de mis intereses de acuerdo con mis ideales y con los ideales de la clase.

Cuando ingresé en la Federación Médica de Cuba no pensé ni pienso aún que ese juramento tuviera el alcance que ustedes le dan y es del dominio público que todos los moralistas están acordes en declarar nulo el compromiso u obligación que se contrae con error en el consentimiento.

Como ustedes se refieren a contratos bilaterales y a documentos legalizados, yo a mi vez me he informado de que en las asociaciones prevalece el principio de la adhesión y separación libre y voluntaria y que tal declaración pudiera obtenerse de nuestras autoridades administrativas y de nuestros Tribunales de Justicia, pero no quiero referirme a las leyes escritas, de que conocen los técnicos, sino a las leyes no escritas y éstas me dicen que es insostenible el criterio sustentado por ustedes; porque no se concibe un juramento de honor en el que un hombre libre perdiese su condición de tal y requiriese la obligación de permanecer siempre en la unión de otros, en contra de su voluntad y sometido a una obediencia.

Como resumen de lo que precede; sostengo que el juramento de honor no me impide separarme de la Federación y que si la interpretación que ustedes le han querido dar fuera exacta, mi consentimiento prestado por error es nulo y no me obliga.

Aquí pudiera dar por terminado este escrito, pero como ustedes en el suyo 'fijan algunos conceptos destinados a la opinión pública' y sin tratar de justificarse con respecto a los errores señalados por mí, se refieren a supuestas faltas mías, estoy obligado a continuar para no incurrir en el mismo defecto.

Me dicen que mi carta es de una extemporaneidad flagrante. No sé cuál juzgarían el momento más oportuno, después de haber asistido al fracaso de sus gestiones y a las violencias con que trataron a los médicos que ejercen en la actualidad en la 'Benéfica', cuando similares a este problema, existen múltiples casos en la República sin que se les haya dado importancia alguna, estableciendo así privilegios entre la clase.

Me culpan de no haber asistido a las reuniones convocadas por el Comité y de haber criticado individualmente su actuación en el problema. Nunca fuí citado por ese Comité y cuando se convocó colectivamente a los médicos de 'La Benéfica' ya estaba decretada la huelga y sobre esa base mantengo el firme propósito de no tratar ninguna cuestión que afecte a la clase médica porque la considero un error y no creo que de premisas falsas puedan derivarse conclusiones exactas.

Respecto de la crítica a sus procedimientos, a que se refieren en su carta he podido comprobar por ese dato, que fué uno de los factores más influyentes en mi ánimo al tomar mi determinación, ya que eso viene a demostrarme que jamás han tolerado ustedes una opinión contraria, ni un criterio opuesto más que de aquellos individuos verdaderamente gratos a ese Comité.

Se me acusa también de ligero por haber criticado las gestiones de ese Comité para la implantación del mutualismo. Me ocurre pensar que ustedes no han leído mi carta con detenimiento, porque yo no discuto el mutualismo como sistema, sino que creo evidente la necesidad de una preparación previa de los médicos y del público y sobre todo, considero una táctica equivocada la que compromete los intereses reales y actuales de la clase médica por esperanzas más o menos realizables.

Una revelación importante para mí contiene el escrito de ese Comité y es la de que al ingresar en la Federación nos convertimos en soldados sometidos a ustedes por relación jerárquica que nos obliga a cumplir ciegamente sus órdenes y nos expone a ser reos, en caso contrario, de la pena de fusilamiento y degradación.

Menos mal que se trata de un símil, desafortunadamente por cierto, pues para mí la misión de ese Comité Ejecutivo es la de interpretar fielmente las aspiraciones de la clase, adaptándolas a los Estatutos y al Código de moral, cumplirlos y hacerlos cumplir. ¿Será preciso recordar la fórmula de consagración de los Reyes de Aragón?

Sin embargo, continuando en el símil, debo advertirles que no todas las deserciones han sido castigadas por el fusilamiento y la degradación, pues reciente es el ejemplo de pueblos militarizados, Rusia y Alemania, que desertaron de la lucha ruinosa para sus intereses morales y materiales a que los obligaban sus jefes.

Además, no me retiro, como piensan ustedes, en pleno combate, sino después de haberse efectuado y de considerarlo perdido y si es cierto que los perjuicios materiales que se me han ocasionado son inferiores a los de otros compañeros, en cambio, el perjuicio moral es mayor, porque mientras ellos, según ustedes afirman están identificados con ese Comité con respecto a la huelga, yo no lo estaba y en consecuencia la practiqué por obediencia y en contra de mis convicciones personales.

Como a ustedes les interesa conocer mi juicio sobre el soldado que se niega a obedecer a sus jefes por considerarlos equivocados, yo también tengo interés en conocer cómo juzgarían ustedes al Jefe que sufre una derrota decisiva e irreparable por su imprevisión y no renuncia al mando.

Se refieren ustedes con amargura a las ingratitudes de los compañeros y de mí puedo decirles que nunca me preocupo de si corresponden con gratitud a mis acciones porque sé que ella depende de los resultados y éstos no siempre de nuestra voluntad; pero también puedo afirmarles que personalmente doy preferencia a las intenciones y habiendo reconocido que las de ustedes son buenas, realizo una pública demostración de gratitud.

De ustedes atentamente,

Dr. Juan B. KOURI

Habana, mayo 17-927.

¡Saque Otra Muda!

PUESTO que es tan sabroso ponerse una "B. V. D." limpia y fresca, no hay por qué no darse el gusto con más frecuencia. Téngala en abundancia. Es la ropa interior mejor cortada, más cómoda y más durable que existe.

Mire a ver si es "B.V.D."

Todas las piezas llevan esta etiqueta tejida en rojo.

MADE FOR THE B.V.D. BEST RETAIL TRADE

The B. V. D. Company, Inc., N. Y.

85 cts. en E. U. A. En Cuba 85 cts.

SOBRE MI QUIERO SOLO "B.V.D."

No por el mal tiempo deje V. de salir

TOWER'S FISH BRAND

Las Capas de agua PESCADO le mantendrán seco.

Hay de los tipos de caballería é infantería.

A. J. TOWER CO. BOSTON, U. S. A.

Representantes para Cuba:

J. Z. Horter Co. HABANA

GRANDE

INYECCION "G" GRANDE

Cura de 1 a 5 días las enfermedades secretas por antiguas que sean, sin molestia alguna.

ES PREVENTIVA Y CURATIVA

M.E.C.D. 2016

SOCIEDADES ESPAÑOLAS

"LA FERIA DE LAS NACIONES" EN PALISADES PARK

Cuba tiene un gesto gallardo, grande, heroico.

Al conmemorar sus bodas de plata, esas bodas que hacen revivir en el pecho toda la alegría que sintió el cubano al ser libre, va a celebrar una fiesta benéfica con el título de "Feria de las Naciones".

Y en esa feria, que lo es de amor, que lo es de caridad, que lo es de patriotismo, estará dignamente representada España.

España... la Madre de Cuba.

La que vió surgir de las aguas hasta entonces inexploradas del Atlántico, la que le dió a Cuba el primer beso, la que la arrulló en su seno cantándole en el idioma dulce de Cervantes, la que le dió el alma, los sentimientos, la religión, la que le dió... ¡el corazón!

Ahora, en sus desposorios con la República, Cuba la coloca en lugar preferente.

Donde colocaría una hija a su madre cariñosa, aunque esta madre haya luchado por no desprenderla de sus brazos, y aunque esta hija, en un arranque supremo de liberación, sintiéndose dueña de sí, haya empleado sus energías en obtener ese derecho supremo que disfrutaba España y que disfrutan o anhelan los hombres de todos los países del mundo: gobernarse a sí mismos.

Ya Cuba es libre; tiene su hogar propio, y en ese hogar coloca a España en el puesto que le corresponde.

En la noche del 20 de mayo conmemorará Cuba sus desposorios entonando los cánticos que aprendió en su niñez, y oirá de España otra vez aquellos ecos que en infantiles transportes de alegría le cantaban:

"Cuba, isla hermosa del ardiente sol
"bajo su cielo azul...

aquellos que están muy en el fondo del corazón, aquellos que despiertan para confundir a Madre e Hija en un ardiente abrazo, aquellos, que cubanos y españoles hemos escuchado siempre, no como una canción, no como un pasatiempo, sino casi como una plegaria.

La plegaria de la Patria.

Esa Patria que surgió de las aguas tenebrosas del Atlántico, cuando España, amándola antes de conocerla, presintiéndola, buscándola antes de saber si existían, lanzó sus carabelas en pos de ella, y le dió, bajo los rayos ardorosos del sol tropical, un beso prolongado y dulce, cuyo eco repiten todavía el susurro de las palmeras.

Con el mismo amor de entonces Cuba y España se unirán en la noche del 20 de mayo en la "Feria de las Naciones".

Y producto de ese abrazo será el remedio que tantas necesidades encontrarán.

El de la pobre y la huérfana que carecen de pan y de educación.

El del enfermo que necesita alimentos y medicinas.

El de la Patria que necesita oración.

Velada bailable en el Liceo Gran Canaria

El día 21 de los corrientes, a las 8 p. m. celebrará el Liceo Gran Canaria su fiesta inaugural con una velada bailable amenizada por la conocida orquesta que dirige el maestro señor Antonio Pia. el cual ejecutará un soberbio programa confeccionado por la comisión de Recreo y Adorno, la que ha tomado especial cuidado para que sea del agrado de todos.

PROGRAMA BAILABLE

Primera parte: Vals, Rose María, Estreno. Danzón, Dulce María. Danzón, Los Veinte, Estreno. Fox, Katinka. Son, Carmela Mía. Danzón, Carlos Miguel. Danzón, De Oriente a Palatino. Paso Doble, Liceo Gran Canaria. Estreno. Segunda parte: Vals, Entre Las Flores. Son, Las Dos Chinas. Blue, Indian Love. Danzón, Por qué lloras Corazón. Fox, Black, Botton. Danzón, Ofelia. Danzón, Las Cuatro Milpas. Paso Doble, El Granero.

Esta velada se celebrará en los salones de este Liceo en la calle de Manuel de la Cruz, (Municipio), número 42, altos.

Para cualquier asunto relacionado con esta fiesta dirijase a la Secretaría.

NOTA: Se advierte a los señores asociados que sin la presentación del recibo del mes en curso, no tendrán acceso a los salones.

El Baile de las Flores del Centro Asturiano

Ha levantado la primavera su palio de flores y bajo sus aromas se escuchan las campanas de Mayo que tocan a júbilo.

Mayo, su nombre solo evoca polícromos matices, sonrisas de mujer, acordes y perfumes.

Todo esto y mucho más si cabe ofrecerá el "Centro Asturiano de la Habana", en el magnífico baile que se celebrará el próximo sábado. 21, en los salones del "Centro Gallego de la Habana".

En este tradicional baile de las flores al par que se festejará las Bodas de Plata de la Coronación del Augusto Soberano Español, se conmemorarán, las de la instauración de la República, fechas de honda significación que se entrelazarán a través de ambos Continentes con guirnaldas de primavera.

Se obsequiará a las damas con preciosos ramilletes que llevarán en su fragancia un testimonio reverente de los entusiastas miembros de la Sección de Recreo y Adorno.

Tocará la orquesta de Felipe Valdés, de acuerdo con el brillante programa, en el que figuran numerosos estrenos con que deleitarán a la juventud bailadora.

Pronto, el programa.

Club Habanero

EL SABADO 21, SERA EL FESTIVAL DE LAS ROSAS EN LOS SALONES DEL GRAN FOMENT CATALA, SITUADOS EN PRADO Y NEPTUNO.

Ya está acordado.

Será la afamada orquesta de Armando Cartaya la que amenice el tradicional baile de las flores de los entusiastas clubmans.

Sin que ello quiera decir que faltará el melodioso son criollo.

Allí estará también el preferido de todos, el sexteto Boloña, y demás está decir que ambos conjuntos musicales interpretarán lo mejor de su repertorio ajustado a un programa compuesto de 24 piezas bailables.

No se cabrá el sábado, 21, en el elegante palacete del Foment Catalá, aquellos ventilados salones de Prado y Neptuno, han de resultar pequeños para dar albergue a tantas familias que asistirán así como asociados, invitados y simpatizadores.

Baile de pensión.

El jardín "La Amérca", tan solicitado por a Habana elegante, será el encargado del adorno floral así como de confeccionar los artísticos bouquets que serán repartidos entre las damas.

El festival de las Rosas, hará época, nosotros así lo aseguramos.

No olvidaré que el primer domingo de Junio, o sea el día 5, celebrará está sociedad su primera excursión marítima a una playa vecina, recomendando a las damitas y jóvenes el traje de marinero para dicha fiesta, si usted quiere pasar unas horas felices hágase excursionistas hoy mismo.

Eso es lo indicado.

La Unión Orensana

Celebrará una preciosa jira el domingo próximo en la finca "Las Piedras", de San Francisco de Paula; jira para la que rena un gran entusiasma.

MOVIMIENTO DE ENFERMOS

CATOLICAS CUBANAS
SANATORIO "LA MILAGROSA"
Movimiento de enfermas en la segunda semana de Mayo de 1927

Ingresos: Eva Figueroa, Ofelia Othom de García, Concepción Vázquez, Luisa Saenz, Julia Felipe, Francisca Sancho, Consuelo Alonso de Fernández, Josefina Miel de Cañas, Obdulia Arias, Concepción Calvo, Soledad Prieto, Amelia Rivero de García, Estrella Suárez, Bernarda alagán, Dolores Rodriguez, Angelina Rivero, Dolores Delgadillo, Adelda Soré, Sofía Moreno, Eloisa Azoy viuda de Igualada, Rafaela Mustelier, Angela Pau, Concepción Segovia de Delgado.

Altas: Guillermina Ochoa de Martinez, Francisca Sancho, Concepción Calvo de Vea, Amelia Rivero de García, Dolores Rodriguez Odea, María Rodriguez, Dolores Delgadillo, Adela Diaz, Consuelo Piñón de Sánchez, Catalina Regueira de Hernández, Rufina López, Pilar Olea de Corra, Juana Maria Arango, Julia Felipez, Sofia Otero, Elena Hubert.

Operaciones cirugía mayor, 3; Cirugía menor, 8; Nacimientos, 3; Recetas 360.

CASA DE SALUD "NUESTRA SEÑORA DE LA CANDELARIA" DE LA ASOCIACION CANARIA

Hayo 16 de 1927.

Ingreso: Segundo Marrero Peñate, Alvaro Borger Rodríguez, Victor García Lorenzo, Gabino Canales Oliva, Ezequiel García Anchèta, Jesús Reija, Braulio Iglesias Díaz, Vicente Alvarez Martín, Ginés Cabrera Cabrera, Lepanto de las Casas Martín, Gabriel Gutiérrez Rodríguez, Ramón Rodríguez Herrero, Domingo González Martínez, Manuel Díaz Pérez, Miguel Hernández Pérez, José Ortega Naranjo, Antonio Cuba Rizo y Sebastián Alonso Martín.

Altas: Alipio Díaz Hernández, Antonio González Delgado, Juan A. Rodríguez Rodríguez, Federico Chávez Darias, Manuel Cruz Mora, Emerio Enriquez Hernández, Miguel Conde Hernández y Gabino Canales Oliva.

QUINTA DE SALUD "LA BALEAR"

Movimiento de enfermos habido en la Quinta de Salud "La Balear" el día 16 de mayo de 1927.

Entradas: Mercedes López de Olivera, Carolina López González, Balbina Gómez Fulgeira, Rosa Vázquez Rodríguez, Concepción Rubio Pedraza, Antonio Prats Beltrán, Josefina Vainchens, Margarita Monserrat Font, Josefa Alcega González, Aurora Rey Arduengo, Eugenia Portal de Gasque, José Pantoja Soto, Mariana Martínez Torres, Sebastián Pizá Crespi y Josefina Rodríguez Sánchez.

Salidas: Luisa Cantons Vila, Magdalena Alva Espinet, Joaquín Recort Reyes. Ramona Roque Pérez, Julia López Gómez, Jesusa Filloy Marque, José M. Carias González, Antonio Planas Chust, Lucia Villa Aja, María Bouco Ramos, Indalecio Arcia Truy, María Abraira Fernández.

ASOCIACION DE DEPENDIENTES

SECCION DE INTERESES MORALES Y MATERIALES

La actividad desplegada por la Sección de Intereses Morales y Materiales no es para descrita; cada día su labor es más fructífera, y de ello darán fe los acuerdos tomados que a continuación pasamos a relatar:

Se aprueba el acta de la sesión anterior.

Por el señor Presidente, se dió cuenta del nombramiento del señor Juan M. Guerra para ocupar el cargo de Bibliotecario, y al mismo tiempo informó de la buena referencia que tenía dicho señor Guerra para desempeñar con eficiencia esa plaza. La Junta aprobó por unanimidad ese nombramiento, recomendándolo a su vez a la Junta de Gobierno.

La Juntarecibió con agrado la donación de dos tomos de la obra "La actuación de España en Marruecos", que ha sido donada por el Ministerio de Estado del Gobierno de España a nuestra Asociación.

A propuesta del doctor Riveiro, se acordó fijar un cuadro en la Biblioteca Social, en donde se anotarán las nuevas obras que se vayan adquiriendo durante el presente año.

Para la buena marcha y mejor administración de la Biblioteca, la Junta acordó que las horas de la mañana sean de nueve a once, en lugar de ocho a diez a. m., a fin de dar lugar a que se reciban los periódicos de la mañana. También se acordó que durante esa hora de la mañana, los señores asociados podrán leer revistas y periódicos no así obras de texto, con el objeto de que el señor Bibliotecario pueda dedicarse sin interrupción alguna a organizar debidamente la Biblioteca, formando el inventario necesario para poder redactar el catálogo de la Biblioteca.

Teniendo en cuenta la indicación del señor Presidente Social, la Junse acordó que a las sucesivas sesiones concurra el señor Bibliotecario, el cual podrá informar a la Sección de aquellas necesidades de la Biblioteca.

La Junta acordó la compra de las siguientes obras, con destino a la Biblioteca: Tratado Jurídico Mercantil de E. Lafrancо; Historia del Arte, (tres tomos) de J. Pijoan; Comentarios al Código de Comercio, de G. Echavarri; El motor de explosión, de J. Gobron; Resistencia de Materiales, de A. Morley; Arte y Decoración en España (8 tomos); Inventarios y Balances Estudio jurídico, de Batardón; la contabilidad por el sistema centralizador, de Batardón; La Contabilidad Bancaria, de L. Cabrera; La nueva técnica de los negocios, de L. Chambonnanud, (6 tomos); Modelos desmontables para la autodaxia: (7 tomos), de J. Claimont; La soldadura autógena y arte de cortar metales, de F. S. Hamilton; Guía del Indsutrial; Manual de Mecánica, de M. Maimó.

Se acordó suscribirse por un año a la revista "Idea Gallego", que se publica en esta Capital.

Respecto a una reclamación de la revista "España y América", se acordó investigar si se recibe en la Biblioteca para ordenar el pago de esa suscripción.

El señor Presidente informó de la imposibilidad de que el señor Primer Vicepresidente Social doctor Mestre, inicie el ciclo de conferencias de carácter comercial organizada por esta Sección, y con tal motivo la Junta acordó que la primera conferencia esté a cargo del Vocal de esta Sección Alejandro Riveiro, quien disertará sobre el sugestivo tema: "La Suspensión de Pago y la Quiebra". Esta primera conferencia se verificará en los salones sociales el jueves 26 de mayo, a las 9 p. m. y asimismo se acordó solicitar la cooperación de la Sección de Instrucción para que a ese importante acto concurran alumnos de la Escuela de Comercio, ya que les beneficia notablemente.

ACUERDOS DE LA SECCION DE RECREO Y ADORNO

El señor secretario da lectura al acta de la última junta, siendo aprobada.

Se da lectura a una comunicación de la secretaría general, participando haber aprobado la junta directiva todos los acuerdos tomados por esta sección el día 8 de abril próximo pasado, y al mismo tiempo felicitando a todos los miembros de esta sección por el éxito de la velada conmemorativa del 47 aniversario de la fundación social, la junta acuerda dar las gracias más expresivas a esa respetable junta directiva por dicha felicitación.

Se lee una comunicación del señor Ramón de la Torre, vocal en años anteriores, de esta sección, quien por conducto del señor secretario saluda a todos los miembros de esta y les desea muchos éxitos.

Se da lectura a una carta de la señora Laura Urquía Vda. de Rentería, en la cual da las gracias a esta sección por el homenaje de condolencia que se le envió con motivo del fallecimiento de su inolvidable esposo y ex-vicepresidente primero de esta institución, señor don Enrique Rentería. (q. e. p. d.).

Es leído un escrito enviado por la secretaría general, invitando a todos los vocales de esta sección, para que concurran al recibimiento del Hon. Presidente de la República y Presidente de Honor de esta Asociación General Gerardo Machado y Morales. El señor Presidente ruega a la Sección concurra en pleno a dicho recibimiento.

Se lee el informe de la comisión de adorno del baile de las flores, por la cual comunica haber adjudicado dicho trabajo a los señores Carballo y Martín, propietarios del Jardín "El Fénix", en la cantidad de $350.00 m. o., de acuerdo con el presupuesto presentado por dichos señores.

El señor Enrique García informa a la junta que la comisión de la fotografía para esta sección a la cual pertenece y que se nombró en la última junta, ha cumplimentado su cometido consiguiendo del fotógrafo señor Figueroa que mantenga su proposición hasta el mes de diciembre.

El señor presidente manifiesta a la junta que los compañeros señores Rafael Piñeiro y Lorenzo Novela, han sido nombrados presidente. el primero de la Asociación de Cronistas de Sociedades Españolas y Presidente de la Asociación Nacional de Carteros, el segundo, acordando la junta que, por la secretaría de esta sección, se les pase una comunicación felicitándolos por el merecido nombramiento con que han sido honrados y deseándoles muchos éxitos en el desempeño de dichos cargos.

El señor secretario informa a la junta de la recaudación de los cuatro bailes de pensión de carnaval, que asciende a la cantidad de $4,231.50 y de haber gastado de menos en dichos cuatro bailes la cantidad de 160 pesos, de haber gastado de menos en el baile de socios de carnaval celebrado el día 1 de marzo próximo pasado la cantidad de $64.83 y de haber gastado de menos en el baile infantil de carnaval, la cantidad de $636.50. A instancias del seños Luis Herreros Nicolier, secretario, la junta acuerda que el producto del baile de pensión a beneficio de esta sección celebrado el día 27 de marzo próximo pasado, que asciende a la cantidad de $654.62 pase a engrosar los fondos sociales. También se informa que después de la liquidación de todos estos bailes, ha quedado un superávit a beneficio de la Asociación de la cantidad de $347.45.

La junta acuerda nombrar a los señores Julio Avendaño, José Luis Vivó y David Linares para desempeñar la comisión de propaganda de las fiestas por medio de la prensa.

PARA SUS ANUNCIOS
AVISE A
Pablo R. Presno
TEL. 1-6809

EL MOTOR CLUB CELEBRO EL ANIVERSARIO DE SU FUNDACION

Con una brillantez inusitada celebró la sociedad Motor Club el aniversario de su fundación. Hace cinco años un grupo de jóvenes cuyos pechos latían plenos de entusiasmo se reunieron en una modesta casa del aristocrático Vedado y constituyeron la primer directiva que había de regir y encauzar la marcha triunfante de la colectividad. Era todos profesionales automovilistas y dieron como fin al reglamento social cuanto tendiera a la recreación y cultura sportiva de los asociados.

Desde entonces el Motor Club empezó a desenvolverse victoriosamente con las grandes energías que le prestaron sus fundadores entre los cuales se destacó inmediatamente como un carácter director el simpático comerciante Manuel Pérez González que fué electo su primer presidente.

Recordamos que al cumplirse el aniversario primero se celebró con un magnífico banquete en el transcurso del cual reinó muchísimo entusiasmo y que en los años sucesivos se renovó la hermosa costumbre de festejar la dichosa fecha de su fundación.

En la noche del 16 se celebraba además el triunfo social que representan las grandes mejoras introducidas en el edificio de esa simpáticquísima asociación y se le rendía un merecido homenaje de cariño al digno presidente fundador Manuel Pérez González que en todo tiempo ha prestado grandes servicios para la buena marcha de la sociedad.

Atentamente invitados por la junta directiva a cuyo frente se encuentra el presidente César Fernández, persona de una cultura y de una educación esmerada llegamos al amplio edificio de la colectividad situado en la calle G número 14. Los salones brillaban majestuosamente iluminado con una profusión artística. A las 9 p. m. dió comienzo el acto, amenizado por un sexteto de afamados profesores que hicieron verdadero derroche de música criolla que hizo el deleite de la concurrencia.

En los sillones de la presidencia se encontraban el ejecutivo actual César Fernández y el presidente fundador, homenajeado en el acto, Manuel Pérez González a quienes acompañaba el aplaudido periodista e insigne orador señor Manuel Martínez Vázquez, invitado especial a la fiesta.

El presidente César Fernández abre la velada con breves palabras de claridad expresiva para dar las gracias a los concurrentes por la espontaneidad con que han respondido a la invitación social. Al concluir su corta peroración el orador anuncia que hablará acto continuo el presidente fundador Manuel Pérez González, en efecto, tan distinguido asociado hizo una brillantísima pieza oratoria explicando el origen del Motor Club; las grandes dificultades que tuvo necesidad a atravesar para consolidar su existencia y la significación que tiene como entidad corporativa en el seno de la sociedad cubana; fué aplaudido no solo por su bello discurso, sino como una manifestación del cariño que goza entre sus asociados. El resumen lo hizo magistralmente el ilustre orador Manuel Martínez Vázquez, con el verbo fluído y vibrante de que hace majestuoso alarde resumió bellamente los anteriores discursos. Empezó saludando a la concurrencia en un exordio repleto de sugestivas ideas y adornado de un léxico castizo e inspirado; después argumentó con grandilocuencia acerca de la evolución social humana; del espíritu de las corrientes de la cultura moderna; del valor estimativo y potencial del Motor Club, como entidad fraternal y de fines culturales; dedicó hermosas palabras de elogio a los bravos luchadores que como Manuel Pérez González prestan su concurso desinteresadamente al progreso colectivo de los hombres y laboran por el engrandecimiento social; resaltó los progresos que ha obtenido el Motor Club en estos últimos tiempos y sobre todo bajo la acertada dirección de César Fernández que es todo energía, buena voluntad y acción directa y concluyó en una eclosión sentimental elevando un himno majestuoso al arte egregio, a la ciencia cultural, piedras fundamentales del sublime edificio del Motor Club, cantó pidiendo la elocuencia de Castelar y el estro de Núñez de Arce a las diosas Terpsícore y Proserpina; a la Venus y a la Athenea y concluyó entre ovaciones de entusiasmo y admiración con que le premiaba la concurrencia, haciendo fervientes votos por la prosperidad social, y por la dicha personal de los asociados.

"Dentro de algunos instantes esta juventud pura y alegre que me escucha se entregará al amable ejercicio y dulce arte de cortesanía, como calificó al baile el Abate de Muriaux, cantor de las manos marfileñas, de los labios de pasiones y de los ojos abismales, para probarnos que cómo cantó Ovidio con el trabajo, por rudo y manual que resulte, pueden hacer amigable consorcio los néctares divinos del pensamiento ilustre y de los sentimientos tiernos, al conjuro de estas sociedades que constituyen el regazo materno en que el progreso encuentra grata cobija y alimentos generosos. Bailad alegres júvenes, alegrad hasta la embriaguez, eso es propio de un día como el de hoy; pero no olvidéis jamás que la alegría puede ser perjudicial cuando no es producto de una vida moral y de unas costumbres honestas; y sobre todo de un entrañable amor a la verdad."

Concluye el orador y la numerosa concurrencia lo aplaude frenéticamente. Felicitamos al señor Manuel Martínez Vázquez por la magistral al par que bella pieza oratoria.

En seguida dió comienzo el baile que duró hsta las dos de la madrugada en que empezó el desfile de la concurrencia.

Hermoso triunfo del Motor Club. Victoria significativa de su distinguido presidente señor César Fernández, querido amigo nuestro. Reciban nuestra más sincera felicitación. Así se labora.

Y para concluir vamos a hacernos eco de la grata impresión que causó en la concurrencia el simpático gentleman señor José Rodríguez, gentil e inteligente secretario del Motor Club que se portó de forma altamente caballerosa con cuantos asistimos a la fiesta, y que ordenó con suma habilidad el reparto de los ricos "bocaditos di cardinales", pastas tabacos y licores, con obsequios el Motor Club abundantemente a cuantos se congregaron en sus salones, para celebrar el venturoso quinto aniversario de su bella iniciación en la vida social y homenajear a Manuel Pérez González que con la buena y frustífera labor hizo posible la realidad del venturoso resultado actual.

Centro Montañés

Algunos detalles de la sesión del día 13 celebrada por la Sección de Propaganda

La Junta celebrada por esta Sección el día 13 del actual, se concretó a la lectura de la correspondencia y Acta anterior, toma de posesión del cargo de Secretario de la Sección señor Isidoro Riguero del Moral y entrega al mismo de una pluma fuente de oro con que la mencionada Sección obsequió al señor Riguero por merecimientos contraidos.

El acto resultó sencillo pero lleno de entusiasmo y de sinceridad.

Asistieron los vocales de la Propaganda y los de la Sección de Recreo y Orden con su presidente señor Macho, así comc el Presidente social señor Mijares y Presidente de la Sección de Intereses Morales y Materiales señor Urbano Llano.

Explicó el señor Mijares el motivo de aquella sesión y elogió la labor de la Sección de Propaganda, sintiéndose satisfecho de que esos jóvenes montañeses luchen incansablemente y sean —la vanguardia de las iniciativas —que se desarrollan dentro y fuera de la Colectividad.

A continuación el señor Riguero toma posesión de su cargo entre una salva de aplausos.

Habla el Vice-Presidente del Centro señor Julio Gutiérrez, detallando la labor realizada por el señor Riguero desde que militó en el Centro Montañés y sigue paso a paso sus trabajos y su entusiasmo por la Sociedad, haciéndole en ese momento entrega de la pluma fuente debidabente grabada, y en nombre de la Sección de Propaganda, fué muy aplaudido.

El señor Riguero agradece la deferencia y elogiando al Secretario saliente señor Barreda, promete laborar y engrandecer la Propaganda.

Hablaron a continuación los señores Mauri, Macho, Llano y Mijares, terminando el acto con unas entusiastas palabras del Presidente de la Sección de Propaganda Sr. Arsenio Gutiérrez.

Esta Sección ha citado a sus vocales para Junta extraordinaria que tendrá lugar el día 19 a las ocho y media p.m., a fin de tratar asuntos de vital importancia.

SECCION DE RECREO Y ADORNO Y ORDEN

Sinceros elogios merecen los jóvenes componentes de esta Sección por la gran labor que desarrollan dando vida colectiva merced al gran programa que se han trazado para brindar a los asociados fiestas bailables, jiras y actos culturales por los que veremos la excelente organización introducida por el Presidente señor Macho y el Secretario señor Llamas.

Una prueba de su activa labor y sus gestiones, son las últimas fiestas celebradas, entre las que se encuentran el baile de las flores del domingo, que culminó en un verdadero acontecimiento de temporada.

Son nuestros deseos que continúen cosechando éxitos y aumentando en su libro de oro nuevas victorias para el Centro Montañés.

PROXIMA BODA

LA SRTA. ESTELA ZAMORA Y EL MANUEL CAZALLAS

Fué pedida en matrimonio por el señor Andrés Lorenzo a la señora Ana Zamora Diez, madre de la novia, el día tres del corriente mes de Mayo.

NO DESPRECIE CONSEJO

No hay persona que no repita que la vida es un libro que llegamos a la vejez sin haberlo aprendido. Por ese motivo se debe atender lo que nos dicen. Constantemente se recomienda y ensalza el

CORDIAL COMPUESTO
(CEREBRINA ULRICI)

porque su valor como un maravilloso reconstituyente y reparador de las fuerzas ha sido comprobado a traves de 30 años de consumo. Siempre exija el legitimo que lleva la firma de C. J. ULRICI fabricada por
ULRICI MEDICINE CO., Inc., de NEW YORK

REAL CLUB IBERIA

Su tradicional baile de las flores.

Se celebró el sábado en medio de una alegría y entusiasmo inigualables.

Sus espaciosos salones brillaban cual recepción elegante y suntuosa.

¡Muy elogiados fueron sus adornos!

De confección artística y original.

El maestro Cartaya fué aplaudidísimo por la brillante ejecución de sus bailables.

Y el Sexteto "Botón de Oro" deleitó a los concurrentets con sus admirables sones.

Las bellísimas simpatizadoras de esta prestigiosa sociedad fueron gentilmente obsequiadas con bellos bouquets de flores y diversos objetos.

Entre la numerosa concurrencia fueron sorteadas diversas muñequitas de Lency, obsequio del Vicepresidente de la Sección de Fiestas, señor Luis Crego.

Como nuestra labor se concreta a informar a nuestros amables lectores del resultado de las fiestas, es por lo que apenas si podemos dar una pequeña relación de la misma, ya que nuestra tarea es improba y el tiempo de que disponemos es relativamente corto.

Queda, pues, disculpado, si alguna omisión involuntaria cometemos.

En primer término.

La distinguida y elegante Isabel del Pozo.

Trigueñita de excepcional belleza; muy colmada de agasajos se veía por sus innumerabels admiradores.

Un numeroso grupo en donde la alegría y buen humor era nota predominante:

Juana Fernández, María Regueira, Marina Diez, Carmita Gallego, Estela Jiménez, Pura Teijeiro, Alejandrina Vázquez, Estela de la Torre, María Dieso, Encarna Amores, Dionisia González, Rita Alvarez, Paquita y Teresa Amores, Margarita Díaz, Adriana Borneo, María Morales, Obdulia Echevarría, Carmita, Josefina y Blanca Balseiro, Carmita González, Luisa Fernández.

Las lindas hermanitas Vicenta, Carmen y Manuela Arias, iberistas "cien por cien" que siempre están dispuestas a cooperar para "su" glorioso Iberia.

Queremos consignar nuestros fervientes votos de simpatía y distinción.

¡Felicidades!

Un selecto grupo, integrado por encantadoras jeunne filles.

Casilda Carrillo, Blanca Jiménez, Monona Gutiérrez, Josefina Tarascón, Carmela García, Alicia Leandro, Pilar Oliver, María Ferreiro, Regina y Digna Valdés, Victoria y Asunción Gavira, Consuelo García.

En un party muy numeroso se destacaba la bellísima Carmita Bulnes y su hermanita Juanita.

¡Muy interesantes!

En grupos diversos pudimos anotar los siguientes nombres:

Luisa Borges, Luisa Pérez, María y Teresa Borges, Aurora Calviño, Adelita Rubal, Paquita Piña, Luisa Jiméz, Juanita Martínez, Ofelia Fernández, Teté y Amada Solís, Beba León, Regina González, Aida Lorenzo, Teresita Ordás, Pura Salas y María Morugarren.

Las distinguidas señoras: Arias de Garaitonandia, Morales de Valdés y la entusiasta Presidenta del Comité de Damas, señora Aguilar de González.

Y dejamos exprofeso para lo último a la lindísima madrina de la Sociedad, señorita Carmita Vázquez.

¡De encantos sugestivos!

Prevefamos este gran "succés" de los iberistas, por lo que sólo nos resta felicitar a nuestro particular amigo Pallás, entusiasta Presidente de la Sección de Fiestas.

Felicitación que hacemos extensiva a todos sus compañeros y a su Presidente General, señor Manuel Negreira.

EL EMBAJADOR DE ESPAÑA PARTICIPA AL PRESIDENTE DEL CONSEJO DE MINISTROS EL EXITO DEL GRAN BAILE DE GALA

He aquí el cable cursado la madrugada de ayer miércoles:

Presidente Consejo Ministros,
Madrid.

Acabo asistir suntuoso baile gala organizado por Casino Español para festejar vigésimo quinto aniversario Coronación Augusto Soberano. Honraron fiesta con su asistencia Honorable Presidente, Vice República. Secretarios Despacho, Cuerpos Diplomático Consular iberoamericanos autoridades, altos funcionarios, colectividades similares y socios entidad organizadora. Acto brillantísimo resultó soberbio exponente cordialidad ambos países exteriorizado cariñosos testimonios prensa. Terminado espléndido buffet formuláronse fervientes votos glorias Raza, felicidad Patria, hermandad hispano cubana y venturas caballeroso Monarca. Ruego informe Su Majestad, sentido homenaje rendido Augusta persona.

Agüera, Embajador.

ACTOS Y JUNTAS

COLONIA LEONESA DE CUBA

La Junta Directiva de esta sociedad el día 19, a las 8 de la noche, en el local social.

Orden del día

Lectura del acta anterior.
Balance del mes.
Recibos al cobro.
Secciones.
Comunicaciones y
Asuntos generales.

COMISION PRO CASA-ESCUELA DE FRESNEDO

La próxima reunión la celebrará esta Comisión el día 19 a las 9 p. m. en el local que ocupa esta secretaría, con el objeto de dar a conocer los trabajos realizados hasta la fecha y la correspondencia cruzada con el Comité Central de Fresnedo.

Suntuoso baile: una noche olímpica

La gran fiesta del sábado último.

Fiesta brillante, esplendorosa, animadísima.

El regio baile del Olimpia Sporting Club.

Respiandeciente como un áscua de fuego aparecía bellamente iluminado el palacio del Olimpia.

Ofrecía exteriormente un aspecto fantástico.

Interiormente se encontraba engalanado con gentilísimos grupos integrados por una verdadera pléyade de señoritas "bien".

Se bailó durante toda la noche a los acordes de las orquestas de Vicente Lanz y Ricardo Martínez.

Que llenaron un programa selectísimo.

Jeuness fillies encantadoras descollando entre el conjunto selectísimo de nuestra sociedad que se dió cita en aquella fiesta, imprimió la nota de mayor atracción de la fiesta.

Gran baile, que dejará recuerdos imborrables.

La animación y la alegría no decayó un solo instante, pasándose horas deliciosas en el incomparable rincón donde se encuentra enclavado el palacete del Olimpia.

El carnet del cronista anota nombres y más nombres.

Señoras: de Díaz, de Ascoy, Tomasa Pintó Viuda de Amargos, Serafina Chacón de García, de Martínez, de Blanco, María Figueroa de Fernández Dolores Bances de Prendes Viuda de Barreras, Viuda de Antón, Viuda de Quintans, de Camps, Viuda de Soto, de Sabatés, de Valle, Viuda de Sánchez de Otermin...

Señoritas.

Un grupo encantador integrado por: Doroty Fernández, Graciella Amargos, María Obregón, Adelaida Rivas, Rosarito Saval, Isabel Urges, Estela Alvarez, Ana María Pérez, Josefina y Carmita Quintana, Obdulia Pagés, Santiaga Novas, Elisa Garcilaso de la Vega, María Luisa García, Josefina Blanco, Zoraida Antón, Carmen Rebollo, Inés Conte, Paquita Camps, Emilita Fernández, Teresa Rodríguez, Isabel Vidal, Amparo y Consuelo Teijeiro, Teresa Pérez, Gloria Menéndez, Margarita García, Carmita Palicio, Josefina Arrojo, Eulalia y Obdulia Barrial, Nena Perú, Mercedes y Teresa Luvina, Nenita Martínez, Guillermina Díaz, Solita Navarro, Aurora Flores, Josefina y Victoria de la Villa, Chiquitica Aldazábal, Catalina Costa, Elena Travieso, Elena Alonso, Rosita Urras, Inés Tejeiro, Juanita de Pedro, Herminia Tejera, Graciella Pujol, Candita Hernández, Regina Aldázabal, Rita Lamas, Dolores Castro, Mary Ravelo, Lucía y Paquita Albeirus, Mercedes N. Alsina, Ofelia Martí, Carmelina Bent, Alicia Iglesias, Isabelita Bello, Eva Castro, Clarita Plasencia, María Antonia Sedan, Lolita Alvarez, Oliva y Lidia Carbonell, Rosita Buelmo, Delia García, Fe Avalos, Enriqueta Díaz, Rosarito Saval, Catalina Acosta, Graciella Fernández, Antonia y Juanita Diez, Victoria Abascal, Mercedes y Margot Oliva, Manuelita y Margot Piñón, María de los Angeles, Gracia, Esther, Ofelia y Margot Martínez, Elvira Alvarez, Teté López, Elia Ferrer...

Y tantas más, que escapan al carnet del cronista.

Muy tarde, de madrugada, seguía la fiesta en toda su esplendidez.

Sin decaer un instante el entusiasmo y la animación.

Después el desfile.

Brillantísimo.

ASOCIACION DE DEPENDIENTES DEL COMERCIO DE LA HABANA

SECCION DE BENEFICENCIA

Concurso para cubrir una plaza de médico especialista en Enfermedades de la Piel y Sífilis.

En cumplimiento de acuerdo de proveer por concurso la plaza de médico especialista en Enfermedades de la Piel y Sífilis de la Casa de Salud "La Purísima Concepción", se convoca nuevamente a los señores médicos que deseen tomar parte en el mismo, para que se sirvan presentar su solicitud dirigida al señor Director del Sanatorio, en esta Secretaría o en la Dirección de la Casa de Salud, acompañada del expediente universitario, del expediente personal y de los títulos y diplomas nacionales y extranjeros que acrediten al solicitante, como especialista, o sea: expediente personal, títulos, diplomas, certificados y comprobantes de trabajos que se contraigan exclusivamente a Dermo-Sifilografía, especialidad del concurso.

El plazo para la admisión de solicitudes vencerá a las cinco de la tarde del día 7 de Junio próximo.—Habana, 19 de Mayo de 1927.—C. G. Toledo, Secretario.

4656 2 alt. 19

El Magnífico Vapor "ORDUÑA"

DE LA COMPAÑIA DEL PACIFICO

(Mala Real Inglesa)

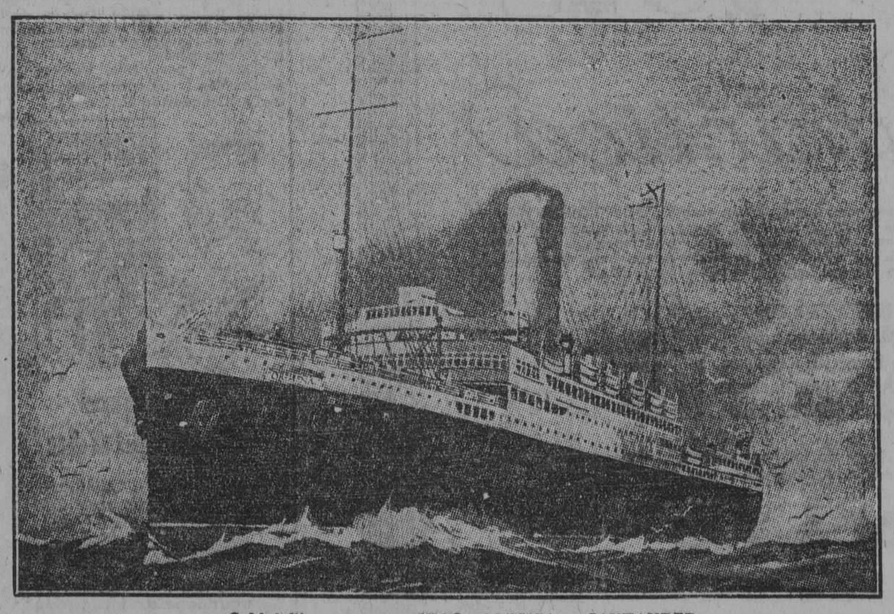

Saldrá fijamente para VIGO, CORUÑA y SANTANDER

EL DIA 5 DE JUNIO

Estos barcos brindan a los señores pasajeros de TERCERA CLASE toda clase de comodidades. Están dotados de magníficos comedores, con sillas giratorias, salones de fumar, cubiertas de paseos, espléndidos baños y camarotes con amplias y cómodas literas.

Cuentan con servicio de cocineros y camareros españoles.

Comidas a la española, según menú que se entrega al pasajero y aprobado por la Junta de Emigración Española.

Para informes y reservaciones, dirigirse a sus Consignatarios,

Dussaq y Cía. Ltd.

TELEFONOS: A-6540 y A-7218. OFICIOS NUM. 30, ALTOS.

4416 6d alt 12 y 2d alt 1º Jn

CENTRO GALLEGO

SECRETARIA

SUBASTA PUBLICA

A virtud de acuerdo adoptado por la Comisión Ejecutiva de este Centro, se hace público, por este medio, que el día 24 de Mayo en curso, a las cuatro y media de la tarde y en el local que ocupa la presidencia de la Asociación, se verificará la subasta pública para el suministro, por el término de dos años, de los carnets de identidad o tarjetas de identificación que fueren necesarias adquirir para proveer a los señores socios de este Centro, de conformidad con el pliego de condiciones existente en la Secretaría y el cual se encuentra a disposición del que desee examinarlo en las horas comprendidas entre 8 y 11 a. m. y 1 y 5 p. m. de todos los días hábiles.

Habana, Mayo 16 de 1927.

Vto. Bno. JUAN VARELA GRANDE, Presidente del Tribunal.

ANTONIO MARIA SOUTO, (Secretario)

4587 3 alt. d17

M.E.C.D. 2016

ANUNCIOS CLASIFICADOS

ULTIMA HORA

ANUNCIOS CLASIFICADOS EL "DIARIO DE LA MARINA"

LISTA DE LAS AGENCIAS DE LOS ANUNCIOS CLASIFICADOS

DE LOS MUELLES A GALIANO

Nº 1.—Obispo y Cuba. Vidriera de tabacos.
Nº 2.—Oficios 33. Vidriera de Tabacos.
Nº 3.—Zulueta y Misión. "Hotel París". Vidriera de Tabacos.
Nº 28.—Obispo y Compostela. "La Popular". Vidriera de Billetes.
Nº 10.—Mercado de Colón. 25. "El Gallo".
Nº 9.—Consulado y Animas. Farmacia "Santa Amalia".
Nº 8.—Galiano 11. Panadería "La Flor de Galiano".
Nº 7.—Neptuno y Aguila. Almacén de Víveres "El Aguila".
Nº 6.—Galiano y San Rafael. Almacenes "El Encanto".
Nº 5.—Galiano y Zanja. Café "El Imperial". Vidriera de Tabacos.
Nº 25.—Salud y Lealtad. Farmacia del doctor Luis M. de Laosa.
Nº 4.—Monte y Amistad. Café "Marte y Belona". Vidriera de Tabacos.
Nº 51.—Oficios 50. Hotel "El Oriente."
Nº 63.—Zulueta y Dragones. Vidriera de tabacos del café del teatro "Martí".

DE GALIANO A BELASCOAIN

Nº 19.—San Rafael y Campanario. Café "Las Delicias". Vidriera de Tabacos.
Nº 37.—San Lázaro y Campanario bodega "La Palma".
Nº 16.—San Lázaro y Belascoaín Café "Manhattan". Vidriera.
Nº 15.—Neptuno y Belascoaín. "El Gato Blanco". Billetes.
Nº 12.—Belascoaín 118. esquina a Santo Tomás. "La Villa de Navelgas".
Nº 14.—Reina y Chávez. Café "El Mundo". Vidriera de Tabacos.
Nº 34.—Vives y Figuras. bodega "El Globo".
Nº 32.—Florida y Esperanza. bodega "El Almacén de Florida".

DE BELASCOAIN A INFANTA

Nº 17.—Aramburu 36. Barbería de Guillermo Valdés.
Nº 19.—Infanta y San Rafael. Café "Moderno". Vidriera de Tabacos.
Nº 20.—Infanta y Carlos III. Café "Las Avenidas". Vidriera de Tabacos.
Nº 26.—San Lázaro 388. Café "El Escorial".
Nº 11.—Monte y Arroyo. "La Sorpresa". Vidriera de Tabacos.
Nº 21.—Monte e Infanta. Café "La Esquina de Tejas". Vidriera de Tabacos.
Nº 52.—Carlos III, número 50. "El Paseo". Café.
Nº 60.—Eugenio González. San Francisco esquina a San José.

VEDADO

Nº 25.—San Lázaro y N. Víveres Finos "El Cisne".
Nº 27.—Calzada y Paseo. Víveres Finos. "La Luna".
Nº 30.—Línea 159. entre 18 y 20. Café "El Imperial".
Nº 41.—23 y J. Jardín "El Crisantemo".
Nº 42.—11 y K. Bodega "La Flor de Oriente.
Nº 36.—23 y 12. Café "El Chalet" Vidriera de Tabacos.
Nº 61.—17, núm. 233 Lorenzo Blanco.

JESUS DEL MONTE, VIBORA Y LUYANO

Nº 33.—Diez de Octubre 147 (Puente de Agua Dulce). Café "La Parra". Vidriera de Tabacos.
Nº 43.—Agua Dulce 10. Taller de Carrocería de Francisco Venta.
Nº 22.—San Francisco y Buena Ventura. Bodega.
Nº 48.—Porvenir y Milagros. Bodega "La Deportiva".
Nº 23.—Avenida de Acosta y Luz Caballero. bodega "La Ofelia".
Nº 49.—Concepción y Avenida de Acosta. Ferretería "La Verdad".
Nº 29.—Diez de Octubre y San Mariano. Bodega "La M[illegible]".
Nº 31.—Diez de Octubre 614. Farmacia "San Ramón".
Nº 47.—Luyanó y Concha. Café "Luyanó Moderno".
Nº 54.—10 de Octubre 305. "La Viña" Almacén de Víveres.
Nº 57.—Calzada de Jesús del Monte número 71. bajos. Rafael González.
Nº 62.—Sola, esquina a Pasaje Sur entre Estrada Palma y Libertad. Colegio Sra. de Peña

ARROYO APOLO Y SANTA AMALIA

Nº 46.—Calzada de Arroyo Apolo. 20 Víveres "La Palma".
Nº 45.—Diez de Octubre 763. Tienda Mixta (Reparto Santa Amalia).

CERRO

Nº 50.—Calzada del Cerro y Domínguez. Víveres "El Almacén".
Nº 24.—Cerro 875. Juan Seijas.
Nº 59.—Churruca 1-B. esquina a San Cristóbal. Hermanos Castellanos.

MARIANAO

Nº 44.—Real 83. Panadería "La Moderna".

JACOMINO

Nº 44.—Beltrán y Vista Hermosa. Correos. Pedro Muñiz y Carrera.

REGLA

Nº 55.—Martí 14. Bodega "El Gallo" Esteban García.

GUANABACOA

Nº 53.—Pepe Antonio 20. Miguel Rivas Guinat.

CASA BLANCA

Nº 56.—Artes 59. Casa Blanca. Lorenzo Carreras.

ORDEN DE LOS ANUNCIOS CLASIFICADOS

A Alquileres de Casas
B Alquileres de Departamentos.
C Alquileres de Habitaciones
D Alquileres de Locales
E Alquileres de Garages
F Se Necesitan
G Se Ofrecen
H Compra y Venta de Fincas
I Compra y Venta de Solares
J Compra y Venta de Establecimientos
K Compra y Venta de Animales
L Automóviles
LL Dinero en Hipotecas
M Bonos y Valores
N Compra y Venta de Objetos Varios
Ñ Enseñanzas
O Hospedajes
P Para las Damas
Q Compra y Venta de Instrumentos de Música
R Maquinarias
S Muebles y Prendas
T Pérdidas
U Para el Hogar
V Compra y Venta de Libros
W Comidas

(A) ALQUILERES DE CASAS

(1)—Habana

PARA ALMACEN

Alquilo los espléndidos bajos de la casa Aguiar 118, entre Muralla y Teniente Rey, rebajados de renta. La llave en los altos. Informan: calle 27 No. 78. Teléfono F-3886.
U H 21799 20 my.

CASA DE LUJO

Se alquilan los bajos de Escobar, número 168; con cinco cuartos, gran sala, gran saleta lujosamente decorada al igual que el comedor, baño intercalado, servicio de criado, elegante zaguán; está casi esquina a Reina. Informan en los altos.
U. H. S. 2568 21 My

INFANTA 18

Casa barata, edificio Artigas, de dos habitaciones, sala, comedor y cuarto desahogo, baño intercalado, limpieza de escalera, se saca la basura. Hay agua abundante, casa moderna. Informes en Neptuno 172. Teléfono M-6823.
U H S 2693 25 my

SE alquilan los altos de Lealtad, esquina a Sitios; con tres cuartos, sala y comedor. Informan: teléfono M-3339.
S-2788.—19 My

SUBIRANA Y PEÑALVER

Se alquilan bonitos bajos y altos con sala, comedor, tres cuartos, baño completo intercalado, cuarto de criados, cocina y baño. Las llaves en el puesto de frutas. Informan: teléfono F-2444.
U. H. 22647.—23 My.

JOVELLAR 35

altos entre M y N, los modernos y lujosos altos con sala, recibidor, terraza, galería de cristales, tres cuartos, comedor, cocina, dos baños, cuartos de criados. Informan A-4794. La llave en los bajos.
U H 22836 24 my.

CARLOS III y Almendares, esquina de fraile, magnífica casa de altos modernos; de cuatro cuartos, sala, saleta y comedor, baño lujoso intercalado, cocina, cuarto de criado y servicios. Informan en los bajos. Tel. U-1564.
U H S 2810 21 my

CASA para profesional. Manrique 56 altos, casi esquina Neptuno, cuatro cuartos, sala, gabinete y recibidor, tiene instalación de dentista, servicos modernos toda modernizada, se puede ver. Precio 125 pesos. Para informar teléfono I-5313.
U H 23067 19 my.

SE alquila Escobar 78 bajos, entre Neptuno y Concordia acera sombre, gran sala, gran saleta, pisos mármol, cuatro cuartos grandes, patio grande, doble servicio. Tel. I-2787. U H 23013 22 my.

SE ALQUILAN

Egido número 29 altos entre Acosta y Luz compuesta de sala, saleta, cuatro cuartos, salón grande al fondo, otro cuarto con servicios en la azotea, Aguila número 11, bajos, compuesta de sala, comedor, dos cuartos, baño completo y de criados, entre Trocadero y Colón. Informa Juan Barreiro, Aguiar 27. Teléfono A-9021. U H S 2844 31 my.

ALQUILO Romay 31, lado Monte, ventilados altos, modernos, para familia que busque salud. Sala, saleta, tres cuartos, gas, baño, bañadera. Llaves en frente 30 A. Informan: Egido 63. Peletería.
U H 23139 20 my.

ENTRE Parque y Prado se alquila un piso alto de la gran casa calle de Virtudes No. 2, esquina a Zulueta, compuesto de tres salones corridos, tres cuartos, galería independiente, entresuelo para criados, cocina y demás servicios, para oficinas, profesionales o club, en la misma informan. Tel. M-4593.
UH-23130 21 my.

SE alquila el segundo piso de la casa Peñalver 93, compuesta de sala, comedor y 2 hermosas habitaciones, tiene vista para dos calles, agua abundante. Informes su dueño en el Hotel Nacional, Tel. A-7171. La llave en la bodega.
UH-2852 21 my.

ENTRE Parque y Prado, se alquila un piso alto de la gran casa calle de Virtudes No. 2, esquina a Zulueta, compuesto de tres salones corridos, tres cuartos, galería independiente, entresuelo para criados, cocina y demás servicios, para oficinas, profesionales o club, en la misma informan. Tel. M-4593.
UH-23130.22 My.

SE alquila Estrella 237 bajos, compuesta de sala, saleta, tres habitaciones, baño moderno y cocina de gas. Informes Ramón Fernández. Teléfono: U-1157.
UH-23322 23 my.

SE alquila Campanario 91, altos, sala, saleta, comedor, cuatro cuartos, cocina y baño dos cuartos en la azotea con servicio, entre San Rafael y San José.
UH-23271. 21 My

EN setenta y cinco pesos se alquilan los modernos altos de Revillagigedo 39. Sala, saleta cuatro habitaciones. La llave en la lechería. Informan en Monte 43 Teléfono A-2245. U H 23363 20 my

AGUACATE NUM. 30 DE NUEVA CONSTRUCCION, SE ALQUILA EL PRIMER PISO COMPUESTO DE CUATRO GRANDES HABITACIONES, SALA, SALETA, COMEDOR AL FONDO, BAÑO INTERCALADO, CUARTO DE CRIADO Y COCINA EN EL TRASPATIO, EN LA MISMA INFORMAN.
U H 23390—19 May.

A VIVIR muy barato, espléndidos altos con sala, saleta y cuatro cuartos, a una cuadra de Esquina de Tejas $40. Informes calle de Cruz del Padre y Velázquez esquina, bodega. U H 23361 1 jn.

EN San Ignacio 88, segundo piso, derecha, entrada por Sol, casa nueva, se alquila una habitación o departamento con vista a la calle solamente a personas de estricta moralidad. U H 23329 20 my

SE alquila Estrella 233 altos, compuesta de tres habitaciones frescas y cómodas, sala, saleta, baño moderno y cocina de gas. Informes Ramón Fernández, teléfono U-1157. UH-23323 23 my

ALQUILO Infanta 59 altos, con terraza, sala, saleta, tres habitaciones, baño intercalado, cocina de gas, cuarto y servicio de criado. Informes Ramón Fernández. Tel. U-1157.
UH-23324 23 my.

ALQUILERES DE CASAS

MEDIA cuadra tranvías Aramburu 42, primer piso, casa nueva, sala, recibidor, cuatro habitaciones, baño intercalado, comedor, cocina gas, servicio criados. Llaves: Librería Albela. Teléfono U-5783.
UH-23248. 20 My

PEGADO a Reina, cerca de Galiano, se alquilan los altos de Estrella 58, entre Manrique y San Nicolás, sala, comedor, cuatro cuartos, cocina y servicios. Llave en los bajos. Informa: Dr. Fernández. F-1253 y M-8887. UH-23257.—23 My

SE alquilan dos pisos en Industria, 73, compuestos de sala, recibidor, cuatro cuartos, baño completo y servicio de criados, el encargado de la casa informa o en Manrique 20, altos. Teléfono A-8752.
UH-23220 23 My

SE alquilan los amplios y ventilados altos de San Rafael 98, acabados de pintar, con sala, antesala, cinco habitaciones, amplio comedor, baño completo y servicio sanitario, con motor y abundante agua. Las llaves e informes en el número 100, altos. Telf. A-1882.
UH-S-2864.—21 My

SE alquila Infanta 43 E. altos, compuesta de cinco habitaciones, sala, saleta, terraza, baño intercalado y cocina de gas. Informes. Ramón Fernández. Tel. U-1157.
UH-23326 23 my

SE alquila Infanta 43 B. altos, compuesta de cuatro habitaciones, sala, saleta, terraza, baño intercalado y cocina de gas. Informes. Ramón Fernández, teléfono U-1157. UH-23325 23 my

SE alquila Virtudes 162 bajos, compuesta de sala, saleta, tres habitaciones, baño completo y cocina de gas. Informes Ramón Fernández, Tel. U-1157.
UH-23321 23 my.

PEÑALVER número 95, acabado de fabricar, se alquilan las tres plantas de esta casa. Cada una se compone de sala, comedor, dos cuartos, baño intercalado y demás servicios, con agua fría y caliente. Por tener dos frentes uno a Peñalver y otro a Condesa es muy clara y fresca, que da a una cuadra de Belascoaín. Informan en Reina 53. Tel. A-8029.
U H 23442 21 my

O'REILLY núm. 57, casi esquina a Aguacate, se alquila hermoso alto muy fresco, sala, comedor, tres habitaciones y un departamento, dos baños, agua fría y caliente. Informan en los bajos. Precio $80.00. 23451 22 my

SE alquila en Reina 103, esquina de fraile dos pisos con abundante agua, uno con cinco cuartos, sala, comedor, baño y servicio para criados y el otro seis cuartos, sala comedor, baño, servicio para criados y una espléndida terraza. Llave e informes en los bajos. 23443 22 my

SE alquila el moderno piso bajo de Manrique 61, entre San Miguel y San Rafael, con sala, comedor, tres habitaciones, baño intercalado y servicio de criados. 23466 21 my.

SE ALQUILAN FRESCAS

esquinas, primero y tercer piso. Y un apartamento con tres habitaciones; sala, comedor, baño y cocina; en San Rafael 45. Telf. A-9701.
S 2896 21 my.

NEPTUNO número 281, primer piso, entre Basarrate e Infanta, con sala, saleta, tres cuartos, baño intercalado, cuarto y servicio de criados, cocina y comedor al fondo. Precio 70 pesos. Informan Hotel Monserrate. A-1165.
S 2895 24 my.

ALQUILO UN FRESCO

y moderno bajo de San Rafael 151-A, compuesto de sala, comedor, tres grandes habitaciones, baño intercalado moderno, cocina con calentador, agua abundante. La llave e informes Monte 103, teléfono A-4917. 23475 23 my

ALQUILO unos modernos, grandes, claros con agua, cuarto y servicios de criados. Véanse Soledad núm. 21, entre Pocito y J. Peregrino. La llave en la misma o en la bodega de la esquina Pocito, $65 al mes. Su dueño, José Fernández, teléfono A-5274. 23430 26 my

ALTOS PAULA Y BAYONA

Se alquilan en $28, es de esquina; sala y tres cuartos y demás servicios; son ventiladísimos y frescos. Más informes, Bayona 30, bodega. S 2901 21 my

PROXIMO a desocuparse, se alquilan en $55, los modernos y frescos bajos de Campanario 180, cerca de Reina, con sala, comedor, tres cuartos y buen baño. Informes en la misma. 23492 22 my.

EN $33 los bajos de Carmen 41 con sala, comedor, dos cuartos, baño, cocina. En $30 los altos con entrada independiente. Informan Belascoaín 648 altos, Teléfono M-6647. 23520 20 my.

SE alquila los ventilados altos de Neptuno No. 23 casi esquina a Industria propios para un matrimonio o para consultas, sala, saleta, una hermosa habitación con un lavabo; hay agua abundante, baño y cocina y azotea. Alquiler 60 pesos. Informan en los bajos, Joyería de López y Valdés. 23527 22 my.

"EDIFICIO GOMEZ"
7 PLANTAS. 2 ELEVADORES
MORRO Esq. GENIOS

Contiguo paseo del Prado, ampliación Malecón del puerto, Avenida Misiones, Palacio Presidencial y Hotel Sevilla.
Lo más fresco y panorámico de la Habana. Apartamentos con dos, tres y cuatro cuartos dormitorios, sala, comedor, baño completo, cocina y calentador para gas, cuarto y servicio de criados; se alquilan a $60, $75, $80, $85, $90 y $100. Quedan muy pocos, disponibles servicio de elevadores día y noche. Pueden verse a todas horas. 23518 20 my.

ALQUILO modernos y frescos altos, Animas 115, entre Perseverancia y Campanario, sala, recibidor, 3 cuartos, espléndido baño intercalado, saleta, cocina, servicio. Precio rebajado. Informan: F-3304. 23538 25 my.

Vedado

SE alquila el segundo piso de la casa 27 entre Infanta y O, con portal, sala, saleta, tres cuartos, baño intercalado, comedor al fondo, cocina de gas, cuarto y servicio de cridos. La llave al lado. Informan Neptuno 232 altos entre Hospital y Espada. 23453 23 my

SE alquilan en la calle 10, entre 21 y 23, unos altos modernos, bonitos y frescos: con sala, comedor, cuatro cuartos, buen baño, cocina, servicio de criado y terraza. Informan F-3344. Se dan baratos. S 2894 21 my

SE alquilan dos plantas, nueva construccin, calle 25 entre Paseo y A, portal, sala, tres cuartos, comedor, baño y servicio de criados. Teléfono F-2217.
23468 26 my

VEDADO. Se alquila hermosa y fresca planta lta Paseo 274, entre 27 y 29, acera de sombra, capacidad para numerosa familia; comodidades modernas, amplio garage. Alquiler rebajado. Llaves e informes al lado, núm. 272, altos.
23463 21 my

21 No. 352, CONTIGUA

a la de Paseo (Vedado). Se alquilan apartamentos compuestos de dos espaciosas habitaciones, cocina y cuarto de baño con lavabo y servicio sanitario privado. Precio de $30 y $32. Casa por sus condiciones muy propia para la estación.
23410 26 my

BAJOS sin altos M, 266, entre San Lázaro y Jovellar, tres habitaciones, sala, comedor, baño cocina gas, patio, casa muy fresca. Llaves: Librería Albela. Teléfono U-5783.
UH-23249.—20 My

VEDADO, calle 22 No. 5 entre 11 y 13, se alquilan dos casas sin estrenar muy baratas, con tres habitaciones y todo lo demás necesario para una familia de gusto, informan en el No. 7.
UH-22871 20 my

ALQUILERES DE CASAS

SE ALQUILA la hermosa casa, esquina de Fraile, de M esquina a 21, de altos y bajos. Seis cuartos, dos cuartos de baño, gran hall, comedor, sala, saleta, cocina, portal, terraza, garage para dos automóviles, cuartos independientes para chofer y criados con baño intercalado y gran jardín. Informa J. M. Herrero, de diez a doce de la mañana y de cuatro a siete de la tarde. Teléfono M-9785. El chalet puede verse despues de las 2 de la tarde. ind. 19 Abr.

VEDADO, se alquilan los altos de la casa calle 4, número 182 entre 19 y 21 con recibidor, terraza, sala, saleta, comedor, cuatro habitaciones, baño intercalado, cuarto y servicio de criados, agua caliente y fría, toda decorada y muy fresca acera de la sombra y brisa. Puede verse a todas horas, pregunte por el encargado. Informan: Inquisidor 28. Teléfono A-6483.
U. H. 22548.—23 My

SE alquila en lo mejor de la calle 23, entre B y C. número 309, una gran casa de altos, muy ventilados, garage para una o dos máquinas. Informan Tel. F-4027.
U H 23327 23 my

23 No. 248 entre Baños y F, regios bajos con vestíbulo, sala Luis XV, saleta, 5 cuartos con closets, 2 baños de lujo, comedor sevillano, 2 cuartos criados, garage 3 máquinas, informes "La Rosita" o Tel. F-1636. UH-23391 19 my

VEDADO. Se alquilan los bajos de F núm. 177, entre 17 y 19, sala, saleta, cuatro cuartos, comedor, cocina gas, carbón, garage, cuarto y servicio criados. Informan en la esquina de 19.
U H 23469 21 my

SE alquila bonita casa Dos esquina a 25, Vedado, jardín, portal, terraza, sala, saleta de comer, cuatro habitaciones, baño completo, cocina gas, cuarto alto con servicio para criada. Informes, en la misma y 23 esquina Dos, Sra. Vda. de López. 234888 21 mz.

ALQUILO, casas Vedado, estilo español, con todas las comodidades modernas. Muy frescas, agua abundante, cuatro habitaciones de dormir, magnífico baño, etc. Véanse de 10 a 12 y 2 a 6. Alquiler $60 y $70. Calle 23 esquina a 6. Informes F-5134.
U H 23486 22 my

SE alquila la muy fresca casa D No. 220 esquina a 23 con jardín, portal, sala, cuatro habitaciones, comedor, baño, cocina, cuartos y baño de criados. La llave al lado. Informan teléfono A-7337.
UH. 23536 22 my.

(3)—J. del Monte y la Víbora

GANGA

Se alquila la hermosa casa Villa Tibidabo, situada en la calle José de la Luz Caballero esquina a Carmen, en lo alto de la Loma del Mazo. Desde su terraza se contempla el panorama más hermoso de la Habana. A una cuadra de los Hnos. Maristas. Compuesta de sala, comedor, hall, seis cuartos, magnífico baño, repostería, cocina, cuarto de criado con baño, garage con habitación para chauffeur, rodeada de jardines. La llave en la casa del lado "Villa Bellavista". Ultimo precio 110 pesos. Informan: señor Sandino. M-9556. Prado 103, altos.
E 590 Ind 2 mz.

SANTOS SUAREZ No. 3 1|2

Se alquilan buenos bajos y altos con sala, comedor, cuatro cuartos, baño, cuarto de criado, cocina y servicio. La llave en el No. 1. Informan: Teléfono F-2444.
U. H. 22647.—23 My

SE alquila Felipe Poey 7, entre Estrada Palma y Libertad, Víbora, con cuatro cuartos bajos y dos altos, sala, recibidor, saleta al fondo, cocina de gas, baño cuarto para crido. La llave en el número 5. Informan: Concordia, 44. Teléfono A-2583. UH-23291.—20 My.

SE alquila una chalecito en Luis Estevez No. 72, es de dos plantas, también se alquila una casa en Vista Alegre No. 14. Informan Avenida de Acosta No. 36. Teléfono I-1180. 23535 21 my.

SE alquila frente a los Maristas, Vista Alegre entre Luz Caballero y J. B. Zayas, fresca casa compuesta de sala cuatro cuartos, baño intercalado, patio y garage. Barta y agua abundante Teléfono I-7227. 23444 23 my.

SE alquil la casa Luz Caballero 4, entre O'Farrill y Acosta, portal, sala, tres cuartos y traspatio, muy fresca. Llave bodega. Precio 25 pesos. Teléfono A-2683.
23439 20 23 23 my

ALQUILO en 10 de Octubre 652, por Gertrudis, letra C, casa compuesta de sala, saleta, cuatro curtos, comedor al fondo en $60. La llave en la bodega de la calzada. 23467 2 jn

ALQUILO los modernos altos de Flores 57, esquina a Santos Suárez, compuestos de sala, tres cuartos, baño intercalado, comedor al fondo, cocina con calentador, agua abundante, bonita terraza al frente. Informan teléfono I-7849 La llave en la bodega. 23470 23 my

SE alquila la espaciosa casa Párraga 7 entre Milagros y Santa Catalina, portal, zaguán, sala, recibidor, tres cuartos, baño, comdor, cocina, cuarto y servicio de criados, patio y traspatio. Precio $50.
23481 22 my.

SE alquila una casa con sala, tres cuartos, cocina y servicios en $35.00. Informan Concepción y Buenaventura, pasa el tranvía por la puerta. S-2904 21 my.

(5)—Marianao

ALMENDARES, CALLE C y 14

A la brisa, sin estrenar, alquilo tres casas; tres y cuatro habitaciones, baño intercalado, con y sin garage, en 40, 45 y 50 pesos. FO-1762. U. H. S. 2610 24 My

SE alquila una casita compuesta de sala, dos habitaciones, un baño intercalado, de 4 aparatos con agua caliente, cocina y patio, en la calle Avenida 1a., entre 10 y 11, Ampliación de Almendares, al lado de la Escuela Mendoza y a una cuadra de la línea de la Playa, precio 25 pesos. Informan en Villegas 99 y el teléfono A-0157. UH-23302.—23 My

ALQUILERES DE CASAS

MIRAMAR, CALLE 7a. y 16

Se alquila esta hermosa casa, con sala, comedor, recibidor, cuatro hermosos cuartos, closset, regio cuarto de baño, despensa, pantry, cocina, dos garages, cuarto de criado y demás servicios. Informan en la misma.
U H S 2809 21 my

SE alquila en el Reparto Almendares un bungalow chiquito; precio $18.00. Informan teléfono F-5072. S 2893 21 my

SE alquila un bonito chalet en La Lisa, punto saludable, fresco, verdadero sanatorio, gran jardín, agua abundante. Informes en el mismo, Calle Primera esquina San Antonio, reparto Torrecilla, Lisa y en San Rafael 66, bajos.
23421 2 jn

EN BUEN RETIRO, CALLE

Panorama esquina a Dr. Domínguez, se alquila una preciosa casa nueva, con portal, jardín, sala, comedor, tres cuartos, baño moderno con agua caliente y fría, cocina de carbón, cuarto para criada y baño de criada. Precio, 60 pesos y contrato por año. Su dueño, doctor Domínguez, Prado 33. Teléfono A-5049.
S 2898 28 my.

(6)—Cerro.

SE alquila moderno y fresco chalet, bien situado, Calle de Domínguez número 17 esquina a Santa Catalina, Cerro. Compuesto de portal, sala, recibidor, comedor, hall, cuatro cuartos, baño intercalado, cuarto de criados, baño y garage. Informan: A-3129. Tulipán 3, Cerro.
U. H. 23516 25 my.

Extrarradio

CHALET EN VARADERO

Alquilo amueblado uno para la temporada de verano con grandes portales, trece habitaciones, sala, comedor, garage y demás servicios. Contiguo al Club Náutico. Informan Teléfono F-5241.
U H 23080 31 my.

(B) DEPARTAMENTOS

(7)—Habana

EDIFICIO CORBON

Industria 72 1|2, a dos cuadras de Prado. Apartamentos de dos espaciosas habitaciones y gran cuarto de baño con abundante agua caliente y fría, servicio de criados, ascensor día y noche y sereno en el interior. Precio desde 45 pesos.
U. H. 21329. 5 Jn.

CASA APARTAMENTOS

Muy baratas y de lo más moderno, de sala, una y dos habitaciones, magníficos baños, agua abundante, comedor y tiene elevador. Neptuno 172, entre Escobar y Gervasio. U H S 2692 25 my.

DEPARTAMENTO con servicios, azotea, Aramburo 42, completamente independiente, agua abundante, precioso panorama, veinte pesos. Llaves: Librería Albela. Teléfono U-5783.
UH-23247. 20 My.

SE alquilan a Representantes de productos medicinales o cualquier otro giro dos departamentos interiores, para depósito de mercancías. Precio módico. Pida detalles al A-3386. U H 23364 20 my

SALUD 33

SE alquilan dos apartamentos, de esquina; 4 piezas, 2 baños, cocina gas, calentador. Informes: en el establecimiento de la planta baja. 23441 22 my

AGUILA NUM. 311

entre Misión y Esperanza; se alquilan departamentos sin estrenar, con todas las comodidades. $25.00 los interiores y $35 los de frente. Llaves e informes en la misma. Tel. F-1159. U H S 2892 22 my

EDIFICIO NUEVO LAS AVENIDAS

en Menocal e Independencia se alquilan apartamentos interiores y exteriores para familias de 30 a 40 y 50 pesos.
S 2903 24 my

NEPTUNO 124, apartamento alto para oficina o familia, tres habitaciones, con tres balcones a la calle, entrada independiente y luz. También una habitación hay baño intercalado. UH. 23537 20 my.

ALQUILO en Industria núm. 81, azotea departamento moderno, independiente, fresco y ventilado, sala, cuarto baño completo y cocina de gas. Precio $35. Puede verse a todas horas. Lo enseña el portero. Informes: Cuba 32 (altos), A-9518.
U H 23478 21 my

(8)—Vedado

VEDADO. Se alquila un hermoso y fresco apartamento alto, con frente a Calzada. Tiene cuatro grandes habitaciones, sala, comedor, baño completo, cocina de gas. $75. Edificio Alfaro, Calzada esquina a M. 23482 26 my

(C) HABITACIONES

(10)—Habana

PALACIO Abadín. Cuba 86, casi esquina a Teniente Rey. Edificio moderno, moral, tranquilo, habitaciones con lavabos, muebles, ropa, criados, desde 20 pesos mensuales, agua caliente siempre. Teléfono M-9726. UH 22570 20 my.

HABITACIONES. Se alquilan dos a 15 pesos y las dos 25. Agua abundante. Unicos inquilinos. Casa moderna. Gervasio 35 A., altos. Tel. A-2481.
U H 22991 18 my.

DOY habitación a señora sola española de mediana edad para que acompañe a una señorita. Egido 2, por Monte. Pedro Martín. 23472 21 my

HABITACIONES. Se alquilan dos a 15 pesos y las dos 25 y una sala para profesional. Agua abundante. Unicos inquilinos. Casa moderna. Gervasio 35-A, altos. Tel. A-2491. U H S 2879 21 my
fikagóf4S.1759v ?|259b mbgkqj b b fl

MANRIQUE 65, se alquilan habitaciones altas y bajas, a personas de moralidad, punto céntrico. 23504 26 my.

(D) LOCALES

(13)—Habana

SE ALQUILA UN BUEN LOCAL

propio para establecimiento en la esquina de Toyo. Informan en el café. Teléfono I-2728.
U. H. 22639.—23 My.

GRAN LOCAL

Belascoaín número 637, a media cuadra de Cuatro Caminos, alquiler de situación. Informan: Sr. Martín. Escobar, número 168.
U. H. S. 2559. 21 My.

A LOS COMERCIANTES

Se admiten proposiciones por la esquina Neptuno 127 y Lealtad. Informes su propietario en la misma.
U. H. 20824.—18 My

PARA ALMACEN O ESTABLECIMIENTO

Se alquila la planta baja del Edificio "Gómez", con 400 metros de superficie. También se divide en dos partes, se da contrato y precio módico. Para más informes en el mismo. Morro esquina Genios. 23517 23 my.

LOCALES

PARA ALMACEN

Alquilo Revillagigedo y Tallapiedra, esquina con ocho puertas. Nueva construcción, 400 metros superficie. Un salón alto para dependientes. Informa doctor Lamelas. Cuba 62. U H 22830 24 my

AVENIDA República esquina a Mazón, se alquilan dos departamentos con sala, recibidor, cuatro cuartos, baño intercalado, comedor al fondo, galería cubierta de persianas, cocina y calentador de gas, cuarto criada. Informes F-1152.
UH-23131 21 my

ALQUILO hermoso local, cerca de los muelles y Terminal; propio para oficina o casa de comercio; muy claro y ventilado. Se da barato. Informes A-0128.
U H S 2888 21 my

SE ALQUILA EN MURALLA

Esquina Habana varios locales para barbería, puesto de frutas y sastrería. Informan en el Bar Muralla.
S-2906 26 my.

(F) SE NECESITAN

(17)—Criadas de mano y Manejadoras

SE solicita española joven, para ayudar a los quehaceres de un matrimonio. Informan: Luz Caballero 7-B.
U. H. 23107.—20 My

SE solicita manejadora blanca, formal, cariñosa con los niños, que ayude a la limpieza y tenga referencias. Sueldo 25 pesos. 1ra. y 4ta. Reparto La Sierra.
UH-23194 19 my.

SE solicita criada de mano, que sepa leer y coser, con buenas referencias. Sueldo 25 pesos y ropa limpia. Calle Steinhart esquina a Robau, Buen Retiro, en Marianao. Tel. FO-7041. UH-23127 19 my

SE desea colocar una joven española para criada de mano o manejadora. Informes teléfono M-5549. 23454 21 my

(19)—Cocineras

SE solicita una cocinera que sea repostera, que sepa bien su oficio, si no que no se presente. Calle 15 número 308 entre B y C. Vedado.
U H S 2841 19 my.

(23)—Tenedores de libros y Oficinistas, Empleados de Oficinas

SE solicita empleado joven, serio, competente en contabilidad, que hable inglés, prefiriendo con experiencia bancaria. Sueldo mensual para empezar 100 pesos. Diríjanse carta, manuscrita precisamente, al señor A. F. B. Apartado 523, Habana, indicando nacionalidad, edad, estado y referencias.
U H 23070 19 my.

(25)—Varios

SE solicita un muchacho para telefonista, que no tenga pretensiones y un buen chaufeur. Informan: Belascoaín 5.
23507 28 my.

VENDEDORES con experiencia, para máquinas de oficinas, sueldo y comisión. Dirigirse Compañía Cubana de Fonógrafos. Presidente Zayas 89. 23501 20 my.

SE solicitan oficialas y aprendizas adelantadas para vestidos en San Rafael 24, altos. S-2905 20 my.

SOLICITO niña dócil y obediente, para ayudar a los quehaceres de la casa, se viste, calza e instrucción. Corrales 199 bajos. 23503 25 my.

(26)—Agencias de colocaciones

SI NECESITA CRIADOS LLAME TELEFONO A-9682

Tenemos toda clase empleados con referencias, criados, cocineros, criadas, cocineras, manejadoras, dependientes, camareros, fregadores, chauffeurs, jardineros La Complaciente Sol 104.
U H 20342 30 my

AGENCIA LA ESTRELLA LUZ 57. TELF. M-9578

Ofrece cocineros, criados, camareros, dependientes, café y fonda, carnicería, repartidores de cantinas, chauffeur, cocineras, criadas. Informan Luz 57. Teléfono M-9578. U H 22863 13 jn.

VILLAVERDE Y CA. O'REILLY 13. TELF. A-2348

Unica agencia que tiene siempre personal competente de cocineros, dependientes, camareros, jardineros, criados, porteros ayudantes, fregadores, etc., etc. Se mandan a toda la Isla. Villaverde Cía. O'Reilly 13. UH. 23495 26 my.

(G) SE OFRECEN

(27)—Criadas de mano y Manejadoras

DESEA colocarse una joven española para criada de mano o manejadora. Informan Mercaderes No. 19. Tel. M-3390.
23531 21 my.

SE ofrece una joven española para criada de mano. Lo mismo para cuartos o comedor, muy práctica y buenas referencias de casa particular. Tel. M-3229.
23526 21 my.

SE desea colocar dos jóvenes españolas de criadas de mano o manejadoras o sea de cuartos o de comedor y tienen referencias; llevan tiempo en el país; desean familia de moralidad. Llamen al teléfono A-2709. Galiano No. 5.
23514 21 my.

DESEA colocarse una española de manejadora, para un niño de meses. Tiene referencias. Informan: Teléfono M-4467.
23522 21 my.

DESEAN colocarse dos de color, una de criada de mano y la otra de cocinera, duermen en la casa. Teléfono M-4467.
23523 21 my

DESEA colocarse una joven española para limpiar y sabe algo de cocina. Teléfono FO-1070. 23508 21 my.

DESEA colocarse una joven española de criada de mano o manejadora. No le importa ir a los Repartos. Informan calle 15 entre 8 y 10, Reparto Almendares Teléfono F, O. 1223. Tiene referencias.
23097 19 my.

DESEA colocarse una joven española, de criada de mano, de cuarto o todo en corta familia. Tiene buenas referencias. Informan F-2398. U H 23108 19 my

SE desea colocar dos muchachas españolas de criadas de mano, entienden lago de cocina, tienen buenas referencias. Informan en teléfono M-2904.
U H 23075 20 my.

UNA joven española formal y que sabe cumplir, desea colocarse de criada de mano, tiene referencias si se desean y desea casa seria. San José, número 48-A.
UH-23253. 20 My.

SE desea colocar una señora recién llegada de criada de mano o manejadora u otro quehacer. Informan teléfono M-7541. San Ignacio 92. 23477 22 my.

DESEA colocarse una española de mediana edad para los quehaceres de la casa; se prefiere matrimonio o corta familia. Informan Curazao 23, bajos.
23487 21 my.

DESEA colocarse una buena criada de mano o manejadora; lleva tiempo en el país; también es buena cocinera, pero se coloca para un sólo trabajo. Teléfono A-4792. 23512 21 my.

JOVEN española, desea colocarse de criada de manos o manejadora, tiene referencias. Informan: Teléfono U-4669. Filomena. 23497 21 my.

(28)—Criadas de Habitaciones y Coser

DESEA colocarse joven española para criada de comedor o de cuartos; sabe cumplir con su obligación y tiene quien la recomiende. Informan Real 184 y Santa Lucía 18, Mariana. U H 23426 21 my

SE ofrece joven fina, española para el servicio de cuarto y coser. Está acostumbrada al servicio fino de buenas familias y da informes de las mismas. Sabe planchar ropa fina de señora. Informan teléfono M-3390. Mercaderes 19, altos. U H 23484 21 my

DESEA colocarse una española, para habitaciones y coser. Informan: Gervasio 126 bajos. Teléfono U-4669. Teresa.
23496 1 mz.

(29)—Criados de mano

SE desea colocar un joven español para criado de mano. Tiene referencias: Informan F. O-1507. 23457 21 my

SE OFRECEN

DESEA colocarse un joven español, para criado de mano o camarero u otro trabajo análogo. Tiene referencias de las casas donde ha trabajado. Informan Teléfono M-9578. U H 23150 19 my

SE desea colocar un criado de mano, entiende de jardines y hortalizas, es práctico en su oficio y tiene las referencias que deseen, de las familias con que ha trabajado, de su honradez, es formal y sabe cumplir; dura tiempo empleado. Informes: F-1775 a todas horas. López.
U H 23509 21 my.

SE desea colocar un buen criado de mano, tiene buenas recomendaciones y es práctico en todo el servicio, también como ayuda de cámara. Informan: Teléfono F-1785. U H 23510 21 my.

SE ofrece un buen criado con recomendación de casas conocidas, lo mismo de portero o camarero, va a cualquier punto. Teléfono A-4792. 23511 21 my

(30)—Cocineras

SE ofrece cocinera española de mediana edad, es formal, limpia y cumplidora, sabe de repostería, desea casa de moralidad, no se coloca menos de 30 pesos, no duerme en la colocación, cocina a la criolla o cualquier otro que sea. Informan: Teléfono F-1907. Vedado.
UH-23316.—20 My

SE ofrece una cocinera de mediana edad. Sabe bien su oficio. No duerme en la colocación. Teléfono A-8767.
23437 21 my

DESEA colocarse superior cocinera repostera española; fíjense bien, es cocinera en general, muy práctica, buenas referencias; desea corta familia y solo cocina que sea de gas. Duerme en la colocación. Consejero Arango 12, Cerro.
23465 21 my.

SE desea colocar una cocinera española para casa de moralidad; sabe cocinar de toda clase de comidas, a la española, a la francesa y a la criolla y sabe de repostería. Teléfono F. O. 1451.
23452 21 my.

SE desea colocar una joven de color para cocinar; no duerme en la colocacin; tiene recomendaciones de la última casa; no le importa hacer plaza. Teléfono M-4467. 23476 22 my.

UN matrimonio joven y sin niños se ofrece; ella para cocinera y él para jardinero o cualquier otro trabajo; se colocan juntos. Informan A-7920. 23474 21 my

BUENA cocinera se ofrece corta familia. Hará la limpieza. No duerme en la colocación. Tiene referencias. Informan, Mercedes, Soledad 18. 23493 21 my

ESPAÑOLA desea colocarse de cocinera o criada para casa de corta familia, sabiendo su obligación. Llame a Pallarols, A-2714. 23485 21 my

SE desea colocar una señora de cocinera y repostera; sabe cocinar a la criolla, con familia americana o cubana; informan en la calle Aguila 327.
23480 21 my

UNA muchacha joven española se desea colocar para cocina y limpieza. Informan Jesús Peregrino núm. 60. Duerme fuera. Teléfono U-2258. 23479 21 my

SE desea colocar una peninsular de cocinera y limpiar en casa de un matrimonio o de cocinera solamente, sabe trabajar. Informan: M-3140. 23502 21 my.

COCINERA y repostera española mediana edad, desea colocarse solo para la cocina, Galinao 123, Zanja y Barcelona.
23513 21 my.

DESEA colocarse una joven española para cocinar en casa de moralidad. Teléfono U-3342. 23521 21 my.

SE ofrece una buena cocinera, conoce bien la alta cocina española y la criolla; sabe de repostería; muy limpia y buenas referencias de casa particular. Teléfono M-3229. 23524 21 my.

DESEA colocarse una señora de mediana edad, española, para cocinar y si es cort familia ayuda a la limpieza. Lleva tiempo en el país. Teléfono M-8870.
23533 21 my.

DESEA colocarse una muchacha española para cocinar y limpiar para un matrimonio solo. Informen Mercaderes No. 19. Teléfono M-3390. 23532 21 my.

(31)—Cocineros

SE ofrece un cocinero español para casa particular, fonda, huéspedes, hoteles. Sale al campo. No tiene pretensiones. Informan Teléfono M-9578.
U H 23151 19 my.

SE ofrece un cocinero repostero, hombre solo y trabajador, muy limpio. Tiene referencias de las mejores casas de la Habana. Informan Teléfono A-5163.
U H 23370 19 my

MATRIMONIO español desea colocarse; él de cocinero, entiende de repostería, ella de criada; se colocn juntos o separados, van al campo, tienen referencias Informan: M-3623. 23290 21 my

UN buen cocinero desea colocarse en casa de comercio o casa de huéspedes sabe su obligación y tiene buenas referencias. Informes, Monserrate 91, teléfono A-3648, Habana. 23433 21 my

DESEA colocarse un cocinero con buenas referencias para comercio, huéspedes, fondas y lunches; sale al campo Sitios 93, teléfono M-4205. 2364 21 my

SE ofrece un cocinero repostero blanco; sabe toda clase de comidas y sabe variar. Sin pretensiones. Llamen al A-4175.
23490 21 my.

UN cocinero asiático desea colocarse en casa particular. Cocina a la criolla, es cumplir con sus deberes. Rafael Wong. española y francesa. Es repostero, sabe Teléfono M-1731. 23505 21 my.

SE ofrece un buen cocinero chino, cocina a la española y criolla; sabe de repostería; muy limpio y buenas referencias de casa particular. Tel. M-3229.
23525 21 my.

(33)—Chauffeurs

DESEA colocarse un chauffeur español, en casa particular o comercio. Tiene referencias de las casas que ha trabajado. Informan Teléfono M-9578.
U H 23362 20 my

SE ofrece un buen chauffeur español en casa particular o comercio. No tiene pretensiones; va a cualquier punto. Teléfono A-4792. 23435 21 my

SE desea colocar un chofer español, en casa particular; sin pretensiones; está práctico en la Habana y tiene referencias de las casas que estuvo trabajando. Telf. A-9962. 23456 60 24 my

CHAUFFEUR español mecánico desea colocarse en casa particular; tiene inmejorables referencias de las casas donde estuvo colocado; no tiene pretensiones, maneja toda clase de máquinas; lo mismo europeas que americanas. Informan en el teléfono U-5802.
23425 21 my.

CHAUFFEUR mecánico electricista, español de trato sencillo y largos años de práctica, desea colocarse en casa particular o comercial. Calle 27, No. 4, casi esquina a Marina. 23534 21 my.

(35)—Varios

SE ofrece joven español, para ayudante cocina, fregador o camarero o cosa análoga. Informan Teléfono M-9578.
U H 22930 18 my

SE desea colocar un joven español de jardinero o de criado de mano o ayudante de chauffeur, en casa particular, tiene referencias, sin pretensiones, Tel. FO-1451
UH-22947 18 my

PARA portero desea colocarse un peninsular de mediana edad, bien parecido y cumplidor de su deber, con buenas referencias. Informan Lagunas 66 teléfono U-5855. UH-23398 20 my.

PERSONA respetuosa, honradez acrisolada, acostumbrada al comercio, solicita empleo en cualquier negocio, bien sea comercio, sociedad o particulares o a persona que tenga que embarcar y necesite persona de toda confianza. Es solvente; tiene amplias referencias y modestas pretensiones. F-4693.
U H 23387 19 my.

SE desea colocar un muchacho español, en casa particular o comercio. Informan teléfono A-3553. 23471 21 my

SE desea colocar una costurera española; tiene buenas referencias; prefiere dormir en la colocación; no le importa limpiar una o dos habitaciones. Informan en el teléfono F-5443. 23459 21 my

SE desea colocar un joven español de jardinero o criado de mano o ayudante de chofer; da buenas referencias y sin pretensiones. Informan F. O. 1451.
U H S 2900 24 my.

JOVEN español desea colocarse de portero, camarero, dependiente de café, sirviente de clínica o criado en casa particular. Sé trabajar y tengo referencias. Informan U-2126. 23541 20 my.

ANUNCIESE EN EL "DIARIO DE LA MARINA"

(H) COMPRA Y VENTA DE FINCAS

(36)—Urbanas

POR TENER UN NEGOCIO QUE ATENDER EN MIAMI

Se vende una propiedad de esquina con bodega y dos casas más colindantes, juntas o separadas y otra casita las cuatro casas costaron 26,000 pesos y se dan en 20,000 se dejan 12,000 en hipoteca y compra con 8,000 buena renta, produce el doce por ciento y en buen punto. Informa Benjamín García, Amistad 136. Teléfono A-0379. U H 23122 19 my.

SE vende en lo mejor de la Víbora, tres hermosas casas, con tranvía a la puerta y en la linda Avenida de la Concepción. Se componen de portal, sala, tres habitaciones, comedor, baño y cocina, su fabricación es de hierro y mampostería. Precio una, 5,000 posos. Informan teléfono F-2277. U H 22434 19 my.

SE vende en el Vedado la hermosa casa fabricada en un solar de 683 metros cuadrados, compuesta jardín, portal, sala de 10x5, saleta de 10x4 y seis habitaciones, con sus dos baños completos, servicio para criados, galerías empersiadas y por último fabricación hierro y cantería; está situada en 14 entre Línea y 11; pasándole todos los tranvías del Vedado a media cuadra. Informan Teléfono F-2277.
U H 22435 19 my.

VENDO EN LA CALLE ENCARNACION NUM. 35.

(Jesús del Monte). Precioso chalet compuesto de espléndido portal, sala, hall, cuatro espléndidas habitaciones, comedor, cocina de gas, baño intercalado, cuarto y servicio exterior de criados, espléndido garage, patio, traspatio y jardín veneciano al fondo. Puede verse los días hábiles de 2 a 6 p. m. Su dueño en la misma. 23413 2 jn

SE vende residencia en construcción en la Avenida de Santa Catalina esquina a D'Estrampes, Reparto Mendoza, con 20 metros de frente por 44.57 de fondo. Informn Martínez y Nuevo, Reina 27, Depto. 415, teléfono A-9955.
23445 25 my.

VEDADO

En la calle 19 entre calles de letras y a la brisa, vendo casa con sala, recibidor, cuatro hermosos cuartos, dos baños intercalados, hall, comedor, pantry, cocina, cuarto y baño de criados, preciosos jardines. Mide 20x50 o sean 1,000 metros. Precio $52.000 con facilidades.

JULIO C. GRANDA
OBRAPIA 33. Telfs. A-6102 y F-5759
23493 22 my.

VENDO una casa que renta un solo recibo 180 pesos mensuales en $15,000; también acepto $10,000, y casa o finca rústica que valga $5,000. Teléfono F-3288.
23528 26 my.

REPARTO COLUMBIA

Moderna de mampostería, cielo raso con una medida de 750x36, portal, sala, comedor, dos cuartos, baño, cocina y gran traspatio a una cuadra de la línea. Precio $2,800. Teléfono U-5735. Su dueño.
23540 21 my.

(37)—Rústicas.

SE VENDE EN EL CALABAZAR

Una preciosa finca, con todas las comodidades. Dirigirse por escrito al señor González, Apartado 223. Habana.
23428—28 May.

(I) COMPRA Y VENTA DE SOLARES YERMOS

GANGA. Se venden 3,300 varas de terreno en la Víbora, a 2.50 pesos. Informan Cuba número 62. Teléfono M-3486.
U. H. 2829. 19 My.

SE VENDE UN SOLAR

en la Calzada de la Víbora esquina a Bella Vista, al contado $1,000 y $7,000, se dejan en hipoteca por diez años, pudiendo cancelarla en cualquier tiempo el comprador pagando únicamente los réditos hasta el día de la cancelación. Teléfono U-3727. UH-23219.—25 My

SE vende un solar de 8 x 29, 48 cets. vara en Luz, Víbora, entregando $1.700 por los recibos pagados, resto de 375.39 a la Compañía, a razón de $6.00 vara. Tel. I-6204. 23458 22 my

VENDO parcelita en Mazón, 8 por 14, facilidades de pago. Informes 23 esquina a Dos, señora Vda. de Lpez.
23489 21 my

SOLAR, VEDADO

En la Avenida de Wilson, vendo solar que mide 10x22 en $9.300. Granda. Obrapía 33. Telfs. A-6102 y F-5759.
23491 22 my.

(J) COMPRA Y VENTA DE ESTABLECIMIENTOS

GARAGE. Se vende uno en la calzada de Luyanó, por no poderlo atender; es de mucho porvenir; está muy bien situado y tiene buena clientela. Informan teléfono X-1139.
U H S 2820 20 my

SE arrienda una vidriera de tabacos y cigarros, $50.00 de alquiler, con comida para uno; vende de $10.00 a $15.00. Informan Muralla 37 1|2, Sr. Miguel.
S 2889 22 my.

APROVECHEN gangas, vendo una gran tintorería, muy acreditada, con 2 máquinas y una caldera de 5 caballos, tiene buen contrarto, alquiler $35. Con gran taller, todo está nuevo y un camión de reparto y garantizo $900 mensuales. La doy a prueba y se convencerán. Precio $4,000. Informan: Antón Recio y Monte, Café, de 8 a 10 y de 2 a 4. Benito.
23515 21 my.

SE vende un café cercano al Parque Central en Obrapía. Informan Lamparilla 58. Habitación 14. 23530 22 my.

(K) COMPRA-VENTA DE ANIMALES

CHIVAS jóvenes, recién paridas y chivo, todos de buena raza, preferible color castaño, lomo negro. Deseo comprar. Ofertas: Teléfono M-3646. Pregunten por Juan. 23506 21 my.

SE venden cinco vacas paridas, 12 y 14 litros de leche cada una. 2 bicicletas con sus arreos y mulas, todo muy barato. Informan: Santa Rosa y Norte, Marianao. 23498 23 my.

(L) AUTOMOVILES

(38)—Compra

¿QUIERE VENDER O COMPRAR UN AUTOMOVIL?

Tengo compradores esperando para varios tipos de carro, abiertos y cerrados, y tengo muchos clientes que venden sus carros de todos tamaños y precios. Si quiere usted vender o comprar un automóvil, venga a verme. E. Miles. Prado 13. A-2201. S 2887 22 my

(39)—Venta

CAMIONES NUEVOS

De buena marca Americana, a precios muy reducidos y con grandes facilidades de pago como vía de propaganda, se venden varios chassis, nuevos de paquete, de 2 a 3 1|2 toneladas con o sin carrocerí de volteo. Motor Continental, 4 cilindros. Magneto Bosch, Diferencial y eje delantero Timken, Embrague y Velocidades Brown-Lipe, Universales Spicer, etc., etc., y completamente garantizdos por todos conceptos. E. Miles. Prado 13, Telf. A-2201. S 2886 22 my

AUTOMOVIL Oakland, seis cilindros, flamante, casi sin uso, precio de ocasión. Verlo Garage Alcantarilla 20. Señor Merino.
23500 20 my.

SE vende un camión White de 3 y media toneladas, de volteo, se da muy barato por no necesitarlo. Teléfono I-5422. Arroyo Apolo 20. Mejido.
23519 23 my.

10 CENTAVOS
DE 7 A. M. A 4 P. M.; Y DE 4 A 10 P. M.
15 CENTAVOS

SOLICITUDES DE TRABAJO: DIEZ CENTAVOS
DEPARTAMENTO DE ANUNCIOS CLASIFICADOS

10 CENTAVOS
DE 7 A. M. A 4 P. M.; Y DE 4 A 10 P. M.
15 CENTAVOS

M.E.C.D. 2016

Más Anuncios Clasificados de Ultima Hora

AUTOMOVILES

(40)—Reparaciones y Accesorios

CHANDLER

Vendemos piezas a precios ridículos, pistones ochenta centavos, bielas cincuenta centavos, válvulas treinta, piñones desde un peso, cigüeñal tres pesos, repuestos de todas clases a como quiera. Venga por ellos. U-3099. Subirana 99-A.
E 1178 3 d 17 my.

(LL)—DINERO EN HIPOTECAS

(41).—Se ofrece

DINERO para hipotecas al tipo más bajo de plaza, en todas cantidades, con la mayor reserva y prontitud. Miguel F. Márquez, Cuba 50.
E 1019 Ind 1 my

PRESTO $5.000 al interés más bajo y desearía arrendar una manzana de terreno yermo en la Hbana. Calle A y 14, Almendares. Teléfono F. O. 1227 y F. O. 9111. 23483 20 my.

(42)—Se toma

PIANOLA WOLTER MIGNON

sobre dos casas modernas y amplias con doble garantía, situadas en la Loma de Chaple, Reparto de residencia de los millonarios, el mejor lugar de la Habana. Olazarri. Calle Chaple, esquina a Felipe Poey, bodega. Teléfono I-5595.
UH-23215.—22 My

TOMO EN HIPOTECA $6,000 AL 9%

Sobre casa de mampostería moderna con una superficie de 550 varas. Vale $12,000. Teléfono U-5820. Señor Rodríguez. 23539 20 my.

(N) COMPRA-VENTA DE OBJETOS VARIOS

AVISO. El que desee un chassis sinfín del paquete, puede verlo en Marianao, Calzada de Toledo, frente a la planta. Se da con descuento. Teléfono F. O. 9105.
23420 21 my.

GANGA Colosal. Armatostes, estanterías, vidrieras, mostradores, muebles de oficinas, adaptable a todo comercio, se liquidan en Monte, 248, Droguería.
23436 38 25 my

VENDO

Caja de caudales, grande y segura. San Ignacio 33 1|2. S 2899 31 my

(Ñ) ENSEÑANZAS

SEÑORITA francesa hablando inglés y español; desea dar clases; posición acompañar una familia Europa, Estados Unidos. Hotel Trotcha, cuarto 12, teléfono F-1076. 23462 21 my

(O) HOSPEDAJES

(45)—Hoteles

HOTEL "MAJESTIC"

El más grande. El más cómodo El más fersco y el más barato.

Esmeradísima atención a su numerosa clientela de la Habana y del interior. Con motivo de las Bodas de Plata de la República de Cuba y las grandes fiestas del 20 de Mayo, le ofrecemos a las familias del interior el mejor servicio y precio más económico de la Habana. Este magnífico hotel cuenta con 250 departamentos todos con baño privado y lujosamente amueblados, desde $1.50 en adelante. 23507 28 my.

(46)—Casa de Huéspedes

"LA REINA"

Gran casa de huéspedes. Espléndidas habitaciones, lujosamente amuebladas y con baño privado. Servicio esmerado. Comida excelente. Reina 124, frente a la Iglesia del Sagrado Corazón. UH-22833 13 jn.

(P) PARA LAS DAMAS

GANGA

Se hacen trajes de señora por último figurín a dos pesos. Llamen al teléfono I-3206. E 982 30 d. 28

(Q) COMPRA Y VENTA DE INSTRUMENTOS DE MUSICA

LIQUIDACION de Pianolas y Pianos Alemanes, refractarios al comején, al contado y a plazos. D. Ruisánchez y Ca. Angeles y Estrella. Telf. A-2024.
23449 21 my.

PIANOLA WOLTER MINON

Reproductora; está casi nueva, con su rollero y rollos; se vende en una ganga. Animas, 28, bajos. S 2897 26 my

PIANO

Vendo uno nuevo directamente a particulares. Caja de caoba. Puede verse en 17 esquina a D. De 12 a 5 p. m., frente a la ferretería por 17. 23494 22 my.

VICTROLA ORTOFONICA

Tipo "Granada" completamente nueva, se vende muy barata en la casa de préstamo "La Sociedad", Suárez 34, entre Apodaca y Gloria. Teléfono A-7589.
23529 21 my.

(R) MAQUINARIAS

(49)—Venta

PLANTA eléctrica, se vende, una con o sin acumuladores de 32 Wolts, propia para alumbrado particular. Una bomba de 1 y cuarto por 1 con motor monofásico de 3 cuartos de caballo y un motor trifático de 5 caballos de 375 Wolts, 25 ciclos 750 revoluciones. Informan teléfono X-1879. S 2839 24 my

(S) MUEBLES Y PRENDAS

(52)—Venta

Compre sus muebles a plazos

Precioso juego de cuarto por 10 pesos al mes, uno de sala, 8 pesos; uno de recibidor $5; una cama de hierro $3; un escaparate con luna biseladas $4; una lámpara de sala, cuarto o comedor, $3; muebles de oficina y todo lo que abarca el giro, con grandes facilidades de pago. "La Casa López". Padre Varela, 76, Belascoaín, entre Néstor Sardiñas y Fernando Quiñones. Teléfono A-6141. Alquilamos muebles de todas clases; hacemos cambios de muebles y los recibimos en fondo. No deje de visitar nuestra exposición. Ahorrará tiempo y dinero. U. H. 21401.—31 My.

DE mi casa particular vendo un juego comedor Renacimiento Español de caoba labrado, costó $1,400, lo doy $600; un juego cuarto caoba y bronces grande, costó $1,500 lo doy en $600; una nevera Bohr Siphon tamaño grande 47 pulgadas ancho por 57 alto costó 450 pesos, lo doy en $200; una victrola costó 200 pesos y 60 discos casi todos de ópera doy la victrola y discos en 85 pesos. D'Estrampes y Milagros. Santos Suárez. I-5044.
U. H. 23230 22 My

LIQUIDACION de todos los muebles finos y corrientes, al contado y a plazos. Exposición permanente en estilos Renacimiento Español, Adams, Luis XVI, etc. También liquidamos toda la Joyería, Relojería, Lámparas y objetos de Arte. D. Ruisánchez y Ca., Angeles y Estrella. Teléfono A-2024. 23450 21 my

SE alquila y se venden todos los muebles de Estrella 29-31, segundo piso. Teléfono M-2885. 23448 21 my

MUEBLES Y PRENDAS

LIQUIDACION FORZOSA DE MUEBLES POR OCHO DIAS

Una pianola de caoba Meville Clark $300.00, una Victrola de gabinete con diafragma ortofónico, $110.00, una id. "John L. Stowers", $100.00, una id. Víctor, modelo 14, $75.00, una id. Armoniola, $65.00, una id. "Pathé", de pie, $40.00, una id. portable, $30.00, un juego de cuarto tres cuerpos, esmaltado de gris y decorado de seis piezas, 250.00, uno id. de cedro, marqueteado de siete piezas, muy fino, 200 pesos, uno id. esmaltado de verde de siete piezas, $150.00, uno de dos cuerpos chico, fino, esmaltado de verde con cinco piezas, $95.00, uno id. filete blanco en color caoba, con cinco piezas, $110.00, uno id de marquetería, $85.00, un juego de sala, fino, esmaltado de azul, con diez piezas y vitrina, $140.00, uno id. gris con ocho piezas, $75.00, uno id. muy fino esmaltado en color coral, tapizado, con diez piezas y bastonera con sus fundas, $140.00, uno de recibidor, de caoba con rejilla a los lados, esmaltado en gris, y azul, con seis piezas, $95, uno id. tapizado de pata león, con seis piezas, $90.00, uno id. de mimbre muy fino, de siete piezas, $80.00, dos espejos grandes, dorados, a $40.00 cada uno, neveras de roble a $15.00, id. esmaltadas, a $24.00, id. de hierro esmaltadas a $39.00, máquinas de coser de ovillo, Singer, de $25.00 a $35.00, con piezas y muchísimas piezas sueltas a precios increíbles. "La Casa Ferro", Gloria 123, entre Indio y San Nicolás, teléfono M-1296.
U H 20739 21004 2 jn

SE alquilan muebles, se vende a plazos y al contado, compro muebles usados modrnos. Suárez, 49, teléfono M-8125.
S 2890 17 jn.

VENTA ESPECIAL

Joyas de platino, con brillantes, como rosetas, solitarios, alfires y relojes, garantizadas y muy baratas.

MUEBLES

Juegos de cuarto, comedor, sala y de recibidor.

EQUIPAJES

Baules, maletas y carteras de varias clases.

ROPAS

Mantones, piezas de crea, sobrecamas y ropa de caballero, de todas clases.

COMPRAMOS

Muebles, Victrolas, Máquinas y objetos de valor.

PRESTAMOS

Pagamos bien y cobramos poco interés. Mucha reserva y seriedad.

"La Sociedad" Suárez 34. Teléfono A-7589 entre Apodaca y Gloria. Cancio y Currás. U H S 2469 1 Jn.

A particulares se vende un magnífico juego de comedor, costó mil pesos y se dá en $450, puede verse de 9 a 11 y de 2 a 4. Neptuno 283, esquina a Basarrate. S 2903 21 my.

ESCRITORIO de acero Allsteel, sillón giratorio, sillas y perchero de caoba, con otros muebles de oficina, se venden a precio de ocasión. Jesús María 125 bajos.
23499 20 my.

(U) PARA EL HOGAR

GAS, COCINAS, CALENTADORES, REPARACION

y limpieza A-1251. Por módico precio dejamos cocina o calentador nuevos. Instalaciones eléctricas. Ojeda Fernández, A-1251. S 2891 23 my

OFICIAL

REPUBLICA DE CUBA.—Secretaría de Obras Públicas.—Negociado de Contratos y Suministros. Habana, Mayo 17 de 1927.—Hsta las 9.30 a. m. hora oficial del día 17 de Junio de 1927, se recibirán en este Negociado sito en Sol y Aguiar, proposiciones en pliegos cerrados para el suministro de Efectos fotográficos, Droguería y Farmacia, con destino a la Oficina Central, Jefaturas de Distritos y Acueductos del interior durante el Año Fiscal de 1927 a 1928, y entonces las proposiciones se abrirán y leerán públicamente. En este Negociado y en las Jefaturas de Distritos y Acueductos se darán pliegos de condiciones y demás detalles a los que lo soliciten.—Jesús Consuegra, Jefe del Negociado.
4649 3 d 19 my 3 d 14 jn

CRONICA DE TRIBUNALES

CON LUGAR EL RECURSO DE HABEAS CORPUS A FAVOR DE UN PROCESADO POR MALVERSACION AL MUNICIPIO

En su virtud, se ha señalado la fianza de diez mil pesos al procesado señor Rafael Pérez Entralgo para que pueda gozar de libertad provisional. — Sentencias dictadas ayer y señalamientos

EN EL SUPREMO

RECURSOS CONTRA FALLOS DE LAS AUDIENCIAS DE LA HABANA, CAMAGUEY Y SANTA CLARA

Ha dictado sentencia la Sala de lo Criminal del Tribunal Supremo, declarando sin lugar el recurso de casación establecido por la procesada Ana Rivera Pérez, contra el fallo de la Sala Primera de lo Criminal de la Audiencia de la Habana, que la condenó a 2 meses y 1 día de arresto mayor y multa de 100 pesos, por infracción de la Ley de Drogas.

Asimismo declara sin lugar la nombrada Sala, el recurso de casación interpuesto por el procesado Adalino Mola Guerra, carpintero vecino de Camagüey, combatiendo el fallo de la Audiencia de aquella provincia, que lo condenó a la pena de 2 meses y 1 día de arresto mayor, como autor de un delito de publicación clandestina.

También ha declarado sin lugar la repetida Sala, el recurso de casación interpuesto por el procesado Manuel Pérez Rodríguez, contra el fallo de la Audiencia de Santa Clara, que lo condenó a la pena de 1 año, 8 meses y 21 días de prisión, por rapto.

SEÑALAMIENTOS EN EL SUPREMO PARA HOY

Sala de lo Civil

Oriente.—Oscar Martínez, contra Agustín Jorge. Ponente: Avendaño. Letrado: Alberdi.

Oriente.—Rita L. del Castillo, contra 'El Crédito'. Ponente: Trelles. Letrado: Dolz.

Santa Clara.—Manuel Treto Valdés, contra Ignacio Martínez. Ponente: Figueroa. Letrado: Capestany, Dubal. Procuradores: Puzo y Figueredo.

Oriente.—N. M. Sugar Company, contra Ca. Federal de Seguros. Ponente: Edelman. Letrado: Martínez. Procuradores: Illa y Hurtado.

Sala de lo Criminal

Santa Clara.—Solviado Aguila, por disparo. Ponente: Salcedo. Defensor: Gay.

Habana.—Rodolfo Pla, por estafa. Ponente: Bordenave. Defensor: Lancis.

Matanzas.—Ignacio Uriarte, por estafa. Ponente: Vandama. Defensor: Roig.

Camagüey.—Juan Monteagudo, por disparo. Ponente: Caturla.

Habana.—Ramiro Monfort, por estafa. Ponente: Vandama. Defensor: Santiago.

EN LA AUDIENCIA

RECLAMA UNA SOCIEDAD COMERCIAL DE ESTA PLAZA CONTRA UN PROPIETARIO

La Sala de lo Civil de esta Audiencia ha confirmado, como lo interesaba el Dr. Joaquín J. Pardo, el fallo de la primera instancia en los autos del juicio ejecutivo promovido por el Dr. Pardo, a nombre de la sociedad 'Felipe Arnold y Compañía', del comercio de esta plaza, contra Enrique Fernández Moral, propietario y vecino de Marianao.

El Juez, de acuerdo con lo interesado por el Dr. Pardo, mandó seguir adelante la ejecución despachada, hasta hacer trance y remate en los bienes embargados al ejecutado y, con su producto, cumplido pago a la sociedad indicada de la cantidad de 7.890 pesos, 95 centavos, intereses y costas.

ABSOLUCION

La Sala Segunda de lo Criminal de la Audiencia ha dictado sentencia en la causa de Dimas Alvariño. Para este individuo pidió el Fiscal 4 años, 8 meses y 21 días de prisión, por amenazas de muerte y 180 días de encarcelamiento, por lesiones menos graves. Y la Sala lo absuelve del primer delito, imponiéndole por las lesiones solo 30 días de arresto. Lo defendió el Dr. Carlos M. Palma.

PENAS QUE INTERESA EL FISCAL

El Fiscal de la Audiencia ha formulado escritos de conclusiones provisionales, interesando estas penas:

2 años y 4 meses de prisión correccional, por lesiones graves, para Pedro Fernández.

1 año y 1 día de prisión, por atentado a agente de la Autoridad, para Justo González Núñez.

6 años de presidio correccional, por robo con la agravante de reincidencia, para cada uno de los procesados Antonio Novo Suárez y Lucio López López.

3 años de reclusión, por falsedad en documento oficial, para cada uno de los procesados Vicente Alcubilla Itijazo y Gregorio Martínez Donoso.

2 meses y 1 día de arresto mayor, por imprudencia temeraria de la cual resultaron lesiones graves, para Desiderio Acosta.

Y 4 meses y 1 día de arresto mayor, por estafa, para Luis Ríos.

EL PROCESO POR LOS FRAUDES EN EL AYUNTAMIENTO HABEAS-CORPUS CON LUGAR

En las últimas horas de la tarde de ayer, la Sala Primera de lo Criminal de la Audiencia, integrada por su presidente titular Dr. Temístocles Betancourt y los Magistrados Dres. Fabián García y Ricardo R. Duval, resolvió el interesante recurso de 'Habeas-Corpus' que estableciera el Dr. Manuel Castellanos Mena, a favor del Sr. Rafael Pérez Entralgo, procesado con exclusión de fianza en la ruidosa causa que se sigue por los recientes fraudes descubiertos en el Ayuntamiento de está ciudad.

Pedía el Dr. Castellanos se dejara sin efecto el auto de procesamiento dictado por el Juez Especial que de la expresada causa viene conociendo, señalándosele una fianza para que pudiera gozar de libertad.

Pues bien; la tesis del Dr. Castellanos se ha visto coronada por el éxito, puesto que la Sala, declarando con lugar el recurso aludido, revoca el auto de procesamiento en cuanto privó de libertad a Pérez Entralgo y consigna que éste puede gozar de ese beneficio, así que preste una fianza de 10.000 pesos.

Inconforme con la opinión de la mayoría, el Presidente del Tribunal, Dr. Betancourt, formula voto particular, en el sentido de que el recurso debió declararse sin lugar.

Como se ve, el Dr. Castellanos se ha conquistado un nuevo triunfo con la resolución indicada, la cual tiene la extraordinaria importancia de que puede tomarse como un precedente para resolver la situación de privación de libertad en que se encuentran los demás procesados en la causa de referencia.

NOTIFICACIONES EN LO CIVIL

Deben concurrir hoy, a notificarse, a la Secretaría de la Sala de lo Civil, de 8 a 12 de la mañana, las personas siguientes:

Espinosa; Zabarte; Felipe de Armas; Figueredo; Meruelos; Castro; Sterling; Gregorio Rivera; José B Alfonso; Evelio Jiménez Cabrera; M. Santiesteban; Alvarez Romay; Alfredo Pérez del Camino; Ceferino B. Granda; Mario Pérez Trujillo; Royo; O'Reilly; Mejía; José Alvaré; Guillermo Amezcua; Carlos Pereira; Salvador Fresneda; Benito Ceijo; María T. Ruiz; Radillo; Alberto Maury; Urbano Gómez Cádiz; Gustavo Pino; Carlos M. Varona; Cantero; Soldevilla; José Perujo; Luis Jiménez; Rodolfo Fernández de Velazco; Pintado; Mario Díaz; Irizar; Evelio Jiménez; Oscar Edreira; Pedro Pablo Soldevilla; Raúl Corron; E. Pintado; Mario P. Trujillo; Luis Meruelos.

SEÑALAMIENTOS EN LA AUDIENCIA PARA HOY

Sala Primera

Contra Rafael Sánchez, por robo. Defensor: Lavin.

Contra José Millan, por rapto. Defensor: Valle.

Contra Tomás González, por hurto. Defensor: Demestre.

Contra Francisco Delgado, por rapto. Defensor: Guas.

Sala Segunda

Contra Alberto Porro, por infracción de la ley de drogas. Defensor Sotolongo.

Contra Juan Alvarez, por hurto Defensor: Mármol.

Contra Pablo Córdova, por estafa. Defensor: Barroso.

Contra Jesús Rivero, por atentado. Defensor: Mármol.

Sala Tercera

Contra Carmen Fernández, por delito privado. Defensor: Palma.

Contra Buenaventura Pino, por estafa. Defensor: Arana.

Contra Alfonso Chau, por daño. Defensor: Valdés.

Sala de lo Civil

Sur.—Florentino Roque Pérez solicitando pensión. Pensión. Ponente: Fernández. Pror: Fernández. El Fiscal.

Audiencia.—Ca. Agrícola de Rodas contra Secretario Hacienda. Contencioso. Ponente: Presidente. Letrado: Rosainz. Pror: Granados. El fiscal.

Norte.—Pensión solicitada por Luis Hernández. Ponente: Presidente. El fiscal. Parte.

Centro.—Raúl Bertemati contra Aurelio Hevia y Abralde Mayor. Ponente: Fernández. Letrado: Tellería. Pror: Alfonso Daumy.

Este.—Compañía Cobradora S. A. contra Alfredo Leiseca. Mayor. Ponente: Fernández. Pror: Ferrer-Ros.

Oeste.—The National City Bank of New York contra Felipe Rousseau y otro. Mayor. Ponente: Fernández. Letrado: Márquez. Zubizarreta. Pror: Bravo.

Centro.—Compañía Cobradora S. A. contra René Berndes sus liquidadores y otros. Mayor. Ponente: Fernández. Letrado: Peralta. Pror: Illas Ros.

Centro.—Federico Albert contra Tomás Juliá. Mayor. Ponente: Fernández. Letrado: Novo-Arias. Pror: Castellanos. Bennes.

Centro.—Bernardo Pérez contra Martínez Lapeyra. Incidente. Fernández. Letrado: Machado-Brito. Pror: Espinosa. Urrutia.

Hospital Nacional "Gral. Calixto García"

Director: doctor Antero Luis Navarro Pelaez.—Médico de Guardia: doctor Moisés Chediak.—Alumno de Guardia: señor Angel Trejo.—Médico de Imaginaria: doctor José Alfonso.—Alumno de Imaginaria: señor M. J. Fuentes

LISTA DE INGRESOS CORRESPONDIENTE A MAYO 18 DE 1927

José López, 63 años, raza blanca, de Güira de Melena; Antonio Pinto, 23 años, raza blanca, de España; Basilia Márquez, 22 años, raza blanca, de Pinar del Río; Antonio Palenzuela, 45 años, raza blanca, de Güines; José Fuentes, 52 años, raza blanca, de Candelaria; Rosalía Mesa, 31 años, raza blanca, de Bolondrón; Elena Luján, un día, raza blanca, de Cuba; Esteban Vidal, un día, raza blanca, de Cuba; Sixta de Cárdenas, 33 años, raza negra, de Cuba; María Soler Márquez, 35 años, raza blanca, de la Habana; Ambrosio Martínez, 21 años, raza negra, de Santo Domingo; Serafina Muxó, 57 años, raza blanca, de la Habana; Isabel Rodríguez, 30 años, raza blanca, de Matanzas; Mercedes Silvera, 24 años, raza negra, de la Habana; Juan Antonio Silvera, 2 años, raza negra, de la Habana; Mercedes Rodríguez, 30 años, raza blanca, de la Habana; Felicia Rodríguez, 25 años, raza blanca, de Artemisa; Miguel Angel Padrón, 19 años, raza negra, de Pinar del Río; Eusebia Sardiñas, 42 años, raza mestiza, de El Roque; Caridad Hernández, 34 años, raza blanca, de Placetas; Pedro Basnuero, 18 años, raza negra, de Aguada de Pasajeros; Perla Esquenazi, año y medio, raza blanca, de Pinar del Río; Fermina Hernández, 27 años, raza negra, de la Habana; Antonio Martínez, 21 años, raza negra, de Santo Domingo de Haití; Angela Durán, 19 años, raza blanca, de la Habana; Regino González Pedroso, 49 años, raza negra, de la Habana; Verónica Keveza, 24 años, raza blanca, de Lituania; Milagro González Fernández, mes y medio, raza blanca, de la Habana; José Antón, 30 años, raza blanca, de Siria; Isabel Guerra Ponce, 36 años, raza blanca, de la Habana; Ricardo Merdock, 44 años, raza negra, de S. N. Güines; José Vázquez, 44 años, raza blanca, de España; Mario Díaz, 19 años, raza blanca, de la Habana; Mario Valenzuela, 22 ñaos, raza blanca, de Guanabacoa; Sixto Viñas, 68 años, raza negra, de Vereda Nueva; Valeriana Acosta, 57 años, raza blanca, de España; Adela Lazo, 25 años, raza blanca, de Punta Brava; Pastora Armenteros, 34 años, raza mestiza, de Quemados de Güines; Mario Valenzuela, 32 años, raza mestiza, de la Habana; Angeles Guerrero, 72 años, raza blanca, de Italia; Aurora Espozondi, 25 años, raza blanca, de España; Celestino Gómez, 33 años, raza mestiza, de Santa Clara y Liberato Caro García, 47 años, raza mestiza, de la Habana.

LISTA DE SALIDAS

Francisco Alemán, de 40 años, raza blanca, de la Habana; Eladia Cruz, de 25 años, raza mestiza, de S. J. y Martínez; Rodríguez Torres, de 34 años, raza blanca, de Esperanza; Elisa Ortas, de 45 años, raza negra, de la Habana; Jerónimo Arango, de 64 años, raza mestiza, de Colón; Ambrosio Martínez, de 21 años, raza negra, de Santo Domingo; Asunción Morales, de 56 años, raza mestiza, de Matanzas; Bonifacia Montes, de 66 años, raza negra, de la Habana; Enriqueta García, de 25 años, raza blanca, de Regla; Caridad Fariñas, de 20 años, raza mestiza, de la Habana; Dora Finkel, de 13 años, raza blanca, de Przemysl; Angela Ruíz, de 52 años, raza negra, de Camajuaní; José Suárez Borrego, de 63 años, raza blanca, de Cuba; Esther Alvarez, de 18 años, raza blanca, de Santiago de las Vegas; Migdalia Serrano, de 19 años, raza blanca, de la Habana; Armando Sierra, de 15 años, raza blanca, de la Habana; María Soler García, de 35 años, raza blanca, de la Habana; Aniceto Ruano, de 10 años, raza blanca, de Ceiba Mocha; Miguel A. Domínguez, de 20 años, raza blanca, de Santiago de Cuba; Eloy Hji, de 33 años, raza mestiza, de S. J. Ramos; Tomás Gómez, de 18 años, raza mestiza, de la Habana; Juana Parrado, de 34 años, raza blanca, de Caibarién; Antonio Martínez, de 21 años, raza negra, de Santo Domingo; Juan del Réo, de 39 años, raza blanca, de Caibarién; Gregoria Mederos, de 27 años, raza mestiza, de Unión de Reyes; Andrea Lauzán, de 48 años, raza mestiza, de Güira de Melena.

FALLECIDOS:

José Prieto Acosta, de 62 años, raza blanca, de Bauta; Federico Oquendo, de 62 años, raza mestiza, de Guanabacoa; Antonio González, de 28 años, raza blanca, de España; y Manuel Atanés, de 28 años, raza blanca, de España.

Guanabacoa al Día

FIESTAS PARA EL 20 DE MAYO

—En honor de la Patrona de Cuba, la Virgen de la Caridad, se celebrará una Misa cantada, en la Parroquia, a las ocho y media, con un solemne Tedeum final, por todos los beneficios concedidos a nuestra República por su excelsa Patrona. Cantará dicha Misa el bonito Coro de señoras y señoritas de la Asociación de Damas de la Caridad.

—La Delegación de Veteranos ofrecerá ese día, a las dos y media p. m., un acto patriótico en su local de Lamas, número 6, son un interesante programa en el cual figuran discursos alusivos al día a cargo de los estimados caballeros L. D. Luaces, Raoul Suárez Valenzuela y el joven doctor Elías José Entralgo que hará el resúmen.

—Por la noche habrá retreta por nuestra Banda Municipal en el Parque Central y se verán engalanados los salones del Casino Español, Ayuntamiento, Liceo Artístico y Literario y Cuartel de la Rural.

UNA BODA EN LOS ESCOLAPIOS

Nos dá cuenta nuestro activo "Attaché", Joaquín Mancebo, de la boda que el entrante día 28 se verificará en la Iglesia de los Escolapios, a las 8 y media de la noche.

"Me refiero —nos dice— a la boda de la encantadora señorita Marta Cortés Iturralde, —una de las bellas hijas de nuestro apreciable compañero Pancho Cortés— con el estimado joven Fernando Más Portuondo, laborioso empleado de la Western Unión Telegraph Co.

Muy linda la novia. Esa noche lucirá doblemente sus encantos vistiendo el traje de desposada.

En calidad de padrinos, actuarán la señora María de las Mercedes Portuondo Viuda de Más, madre del novio, y el señor Francisco Cortés Betancourt, padre de la novia.

Y en la relación de testigos figuran, por parte de la desposada, los señores Joaquín Masip, Alcalde Municipal, Alberto Mora Cortés, Juan Francisco Mora, diligente Concejal de nuestro Ayuntamiento; Alfredo Mora Pedraja y el doctor Rogelio Crucet; y por el novio: los señores Javier Catalá Morán, Rafael García, Virgilio Pons, Eduardo Martínez y Francisco Martí.

Oficiará en esta simpática ceremonia el amable y de todos bien querido, Rvdo. Padre Ramón Vidal, decano de los Escolapios de nuestra Villa

OTRA BODA EN LA SALLE

Anunciada está para el entrante domingo y serán los contrayentes la hermosa y bella señorita Margot Pérez Picó, y el estimado joven José Valls, director del Conservatorio "La Milagrosa."

Boda ésta que anunció con amplios detalles el maestro Enrique Fontanills, en sus interesantísimas Habaneras del DIARIO.

FALLECIO LAZARO PADRON

Ha bajado a la tumba, rodeado del cariño de sus amantes hijos el antiguo vecino de esta localidad y persona por todos atamente estimada señor Lázaro Padrón, verificándose su entierro en la tarde del martes 17 de los corrientes, saliendo el cortejo de la casa Cruz Verde, número 41.

Resultó una sentida manifestación de cariño.

E. P. D. el buen anciano que deja una estela de gratos recuerdos, y llegue nuestro pésame más sentido a sus atribulados hijos entre los que figura el amigo Polo Padrón, y demás familiares.

JOAQUINITO MAIG Y MIRANDA

En la Clínica del doctor Bustamante, acaba de ser operado de apendicitis, el inteligente jovencito Joaquinito Maig y Miranda, uno de los alumnos más aprovechados de nuestras Escuelas Pías.

Por su estado, desde los primeros momentos, se interesa toda nuestra sociedad.

Hacemos fervientes votos por su total restablecimiento.

Jesús CALZADILLA.

PROXIMA A TERMINARSE LA PRUEBA TESTIFICAL EN EL JUICIO POR EL TESTAMENTO DEL SEÑOR MEDEROS

No terminó ayer como se esperaba la prueba testifical en la causa que por el testamento del señor Andrés Mederos Pérez, se está viendo en la Sala Tercera de lo Criminal de la Audiencia de la Habana.

Como acusados en esta causa, que se ha dado en llamar ruidosa, no por la importancia del delito que se supuso cometido, sino por el prestigio de las personas complicadas en ella, figuran los doctores Manuel Pruna Latté y Francisco Núñez y los señores Pedro R. Morera, Diego Serrano y otros.

El primero en declarar en la sesión de ayer lo fué el doctor Mario Pereira, que expresó el gran concepto que le merece el señor Francisco Rodríguez Véliz, uno de los procesados en esta causa a quien conoce desde hace mucho tiempo.

Lorenzo Martín Díaz, íntimo de Mederos, manifestó que vió a éste el día antes de morir, de cuatro a cinco de la tarde, habiendo sostenido una conversación con él y no encontrando nada anormal en su estado mental.

Después de la muerte de Mederos estuvo en la Quinta no oyendo decir nada del testamento. Tuvo noticias de lo que se propalaba cuando se publicó en los periódicos.

Este testigo cree que el origen de estas publicaciones, que dieron lugar a la denuncia, era el perjudicar a Morera en sus aspiraciones a la presidencia de la Asociación Canaria. Como íntimo amigo de Mederos sabe este testigo que entre aquél y su sobrino Leal hace mucho tiempo que no existían negocios.

A continuación declaró Andrés Jiménez, amigo también de Mederos. No oyó decir nada del testamento, habiéndose enterado de él por lo que publicó la prensa. Afirma que la acusación se ha hecho solamente para perjudicar a Morera en su candidatura a Presidente de la Asociación.

Siguió a este testigo Clemente González, Delegado a la Asamblea de la Asociación Canaria. Conoció a Mederos y sabía de la íntima amistad de éste con Morera, haciendo presente que cuando Morera se marchó a Europa, dejó a Mederos un poder para administrar sus bienes. Cree que lo del testamento fué inventado para impedir que Morera fuera el Presidente de la Asociación, y basa su creencia en el hecho de que solamente cuando se acercaban las elecciones se habló de eso en la Quinta, con motivo de la campaña que precisamente en aquellos días comenzó la prensa contra Morera.

Testigo de gran importancia fué el señor Felipe Montes de Oca, Presidente en aquella época de la Sección de Sanidad de la Asociación Canaria. Tuvo conocimiento del testamento cuando se hizo, no oyendo decir nada que llamara su atención hasta que se acercaron las elecciones para Presidente de la Asociación, en que empezó la prensa su campaña contra Morera.

Por motivo de su cargo en la Asociación realizó innumerables investigaciones sobre el asunto, quedando en su ánimo la convicción de que lo del testamento había sido un acto perfectamente legal.

El señor Montes de Oca, que es un isleño ilustre, persona de gran concepto, y que es actualmente uno de los Vice-presidentes de la Asociación Canaria, manifestó que garantizaba la honorabilidad del señor Diego Serrano y los otros dos empleados de la Quinta que fueron procesados, y afirmó que por motivo del proceso y no por otra cosa fueron separados de sus cargos.

Montes de Oca no conoce a los familiares de Mederos; pero sí a Morera, cuya íntima amistad con aquél le consta.

Este testigo tuvo frases de elogio para el doctor Núñez Llanos, e hizo presente a la Sala que dicho doctor renunció voluntariamente su puesto de médico interno de la Quinta Canaria.

Guillermo Cruz y Galán, empleado en la Administración de la Quinta Canaria, manifestó que las hojas clínicas se archivaban; pero cuando pertenecían a un paciente atacado de una enfermedad contagiosa se rompía la hoja adicional.

Respecto a la honorabilidad del doctor Francisco Núñez Llanos, declaró el doctor Rodolfo García Navarro, haciendo constar el levado concepto en que tenía a su compañero.

Otro doctor que hizo manifestaciones sobre la honorabilidad de Núñez fué Frank E. Hart. Al igual que el doctor Joaquín Marina, que le siguió en turno, declaró conocer al doctor Núñez, constándole su honradez y probidad.

Conocedor de la campaña que se hacía en la Asociación contra Morera, lo fué Rafael Benítez Cárdenas, amigo de dicho señor Morera y de Mederos. No supo nada de lo del testamento hasta que salió en los periódicos. Cree firmemente que esta campaña fué el arma que se esgrimió para impedir que Morera fuera el Presidente de la Asociación Canaria.

Pablo Alvarez Cañas, amigo hace tiempo de Morera; pero disgustado con él desde hace tres años. Habló de las relaciones de Mederos con Morera, las que conocía prefectamente. Entre otros detalles hizo presente que Mederos una vez le había encargado la compra de un terreno para fabricar, decía, una casa que le costara sobre cincuenta mil pesos, la cual le regalaría a Morera con motivo de su matrimonio. Alvarez Cañas era en aquella época corredor, y con ese motivo le hizo el encargo Mederos.

Otro testigo, Tomás Díaz Cruz, administrador de una fábrica de licores, es amigo de Morera y era de Mederos, al cual vió de cuatro a cinco de la tarde el día del testamento, la víspera de su muerte. Habló con él a la mencionada hora, dando este testigo gran luz sobre el asunto toda vez que el testamento fué hecho a la una de la tarde.

Para ayer estaba propuesto el reconocimiento por los peritos de las cartas de Mederos a Morera; pero aquellos no concurrieron y el Fiscal renunció a ellos. La defensa insiste en que sean llamados.

Es de notar la actitud caballerosa del Presidente de la Sala, doctor Francisco Llaca y Argudín, para con los declarantes y para con los abogados. Un verdadero Presidente de Sala, un magistrado cuya conducta es generalmente elogiada por el público que concurre a la Sala Tercera de lo Criminal de la Audiencia.

Este juicio continuará hoy a las nueve.

LIBROS PARA TODOS

MOYANO Y MOYANO (PEDRO).—MANUAL DE FISIOLOGIA VETERINARIA Y MECANICA ANIMAL. Cuarta edición corregida y aumentada con los últimos adelantos. Zaragoza. 1 tomo en 4º encuadernado en pasta española..	$ 6.00
CASTAN TOBEÑAS (JOSE).—DERECHO CIVIL ESPAÑOL COMUN Y FORAL. Obra ajustada al Programa para las Oposiciones a Notarías determinadas. Segunda edición, revisada y ampliada. Madrid 1926. 3 volúmenes en 4º en pasta española	" 15 00
MENENDEZ PIDAL (R.)—ORIGENES DEL ESPAÑOL. Estado lingüístico de la Península Ibérica hasta el siglo XI. Esta obra es el tratado más autorizado sobre esta materia y contiene datos de gran interés filológico. Madrid. 1 tomo en 4º, encuadernado en pasta española..	" 7.50
HERAS HERVAS (ANTONIO LAS.)—EL PROBLEMA SOCIAL DE LOS CIEGOS HISPANO-AMERICANOS. Madrid. 1 tomo en 8º a la rústica..	" 1.00
PADRE MARIANA.—HISTORIA DE ESPAÑA.—Una obra notable, editada en 1852 con multitud de datos importantes, narrados imparcialmente y adornados con numerosos grabados de aquella época. Madrid. 1852. 3 tomos en 4º, encuadernados en pasta española..	" 15 00
PICHARDO (ESTEBAN).—GEOGRAFIA DE LA ISLA DE CUBA. Obra agotada y de gran mérito, que fué publicada en la Habana el año 1854 bajo los auspicios de la Real Junta de Fomento. Habana 1854. 4 tomos en 1 volúmen encuadernado en pasta	" 20.00
MADOZ (PASCUAL.)—DICCIONARIO GEOGRAFICO-ESTADISTICO-HISTORICO, DE ESPAÑA Y SUS POSESIONES DE ULTRAMAR.—Obra notabilísima, editada en 1846, de la que es difícil adquirir ejemplares y que es una historia completa y documentada de España y los Pueblos Hspano-Americanos, con la ventaja de que todas las materias están tratadas en orden alfabético, circunstancia que facilita la búsqueda de un dato cualquiera en un momento determinado. (Unico ejemplar). Madrid 1846. 16 tomos en 4º mayor encuadernados en pasta..	" 60.00
REPARAZ (GONZALO).—PAGINAS TURBIAS DE HISTORIA DE ESPAÑA QUE AHORA SE PONEN EN CLARO.—Reconsideración de muchos pasajes históricos, que los documentos y datos posteriores han demostrado su inexactitud y que deben ser corregidos en los nuevos textos. Madrid. 1 tomo en 4º a la rústica	" 2.00
MUÑOZ CASILLAS (JUAN).—LOS PODERES DEL ESTADO Hechos y meditaciones para intentar salvar la estabilidad del poder Ejecutivo en un régimen de Democracia. Madrid. 1 tomo en 8º a la rústica..	" 1.00
YESARES BLANCO (ING. RICARDO.)—MEDIDAS ELECTRICAS. Monografía. Madrid. 1 tomo en 8º encuadernado en cartoné	" 1.00
YESARES BLANCO (ING. RICARDO).—EL MOTOR DE EXPLOSION MODERNO. 1 tomo en 8º ilustrado y encuadernado en cartoné..	" 1.00
SHEARER (W. P.)—LOS SECRETOS DE LA CONSTRUCCION MECANICA.—Recopilación de los métodos más modernos y prácticos de trabajo de los metales Edición ilustrada con 953 grabados. Barcelona. 1 tomo en 4º a la rústica..	" 2.50
CASTELLS (A.)—HILATURA DEL ALGODON.—Un tratado moderno con descripción y análisis de las plantas textiles y los métodos y maquinarias modernas que se emplean en su elaboración. Edición ilustrada con numerosos grabados. Barcelona. 1 tomo en 4º encuadernado en tela..	" 4.00
MIQUEL (J. DE)—MANUAL PRACTICO PARA LA ELABORACION DE LICORES.—Preparaciones de todas clases, todas modernas. Barcelona. 1 tomo en 4º a la rústica..	" 1.50
STEP (EDWARD).—MARAVILLAS DE LA VIDA DE LOS INSECTOS.—Narración popular de sus vidas y costumbres. Maravillosa edición ilustrada con 12 primorosas láminas en colores y 636 grabados en negro, en su mayoría fotografías tomadas directa y expresamente para esta obra Madrid. 1 tomo en 4º encuadernado en tela..	" 10.00
NORDAU (MAX).—LAS MENTIRAS CONVENCIONALES DE NUESTRA CIVILIZACION. Nueva edición. 1 tomo en 4º a la rústica..	" 1.20
PEREZ MINGUEZ (FELIPE).—PSICOLOGIA DE FELIPE II.—Madrid. 1 tomo en 8º a la rústica..	" 1.00
DARWIN (CARLOS.)—ORIGEN DE LAS ESPECIES, POR MEDIO DE LA SELECCION NATURAL O CONSERVACION DE LAS RAZAS EN SU LUCHA POR LA EXISTENCIA. Valencia. 3 tomos encuadernados en un volumen, en pasta..	" 3.50
GENIN (AUGUSTO.)—EL ROBINSON ESPAÑOL.—Manuscrito de fines del siglo XVIII salvado de la destrucción y publicado con notas y un apéndice. Madrid. 1 tomo en 4º a la rústica..	" 1.20
MARDEN (ORISON SWEET.)—VOLUNTAD RESUELTA. Tomo 37 de sus obras. 1 tomo en 8º encuadernado en tela..	" 1.50
FERNANDEZ DE CASTRO Y LIZASO.—LA POESIA MODERNA EN CUBA 1882-1925. 1 tomo en 8º a la rústica..	" 1.20
RODRIGUEZ (P. TEODORO.)—RELATIVIDAD, MODERNISMO Y MATERIALISMO. 1 tomo en 8º a la rústica..	" 1.20

LIBRERIA CERVANTES

Avenida de Italia, 62. Apartado 1115 Teléfono A-4958. Habana.

LA MODERNA POESIA

Obispo, 135. Apartado 603. Telfs.: A 1171, 1172 y 1173. Habana.

VAPORES DE TRAVESIA

"COMPAÑIA DEL PACIFICO"
MALA REAL INGLESA

El lujoso trasatlántico,

ORITA

de 23.800 toneladas de desplazamiento.

Saldrá fijamente el día 18 de Mayo admitiendo pasajeros para

VIGO, LA CORUÑA, SANTANDER, LA PALLICE, ROCHELLE y LIVERPOOL

COMODIDAD, CONFORT, RAPIDEZ SEGURIDAD

PROXIMAS SALIDAS
Para ESPAÑA, FRANCIA e INGLATERRA.

Vapor ORITA, el 18 de Mayo.
Vapor ORDUÑA, el 5 de Junio.
Vapor OROPESA, el 22 de Junio.
Vapor ORBITA, el 3 de Julio.
Vapor OROYA, el 20 de Julio.
Vapor ORCOMA, el 31 de Julio.
Vapor ORITA, el 17 de Agosto.
Vapor ORDUÑA, el 7 de Septbre.

Para COLON, puertos de PERU y de CHILE y por el ferrocarril Trasandino a Buenos Aires.

Vapor ORDUÑA, el 24 de Abril.
Vapor ESSEQUIBO el 25 de Abril.
Vapor OROPESA, el 8 de Mayo.
Vapor "ORBITA" el 22 de Mayo.
Vapor "EBRO" el 23 de Mayo.
Vapor "OROYO" el 5 de Junio.
Vapor "ORCOMA" el 19 de Junio.

Para NUEVA YORK

Salidas mensuales por los lujosos trasatlánticos, EBRO y ESSEQUIBO. Servicio regular para carga y pasaje, con trasbordo en Colón a puertos de Colombia, Ecuador, Costa Rica y Nicaragua, Honduras, Salvador y Guatemala.

DUSSAQ Co., Ltf.
Oficios 30. Teléfono A-6540
A-7218
Apartado 1617 —Habana.

A INGLATERRA DIRECTO EN 14 DIAS

M|S. "RIO PANUCO"

Saldrá de la Habana para Plymouth y Bremen el día 7 de Junio de 1927.

CUBA A MEXICO

M/S "RIO BRAVO"

Saldrá de la Habana para Veracruz, Tampico y Galveston sobre el día 16 de Junio.

LYKES BROS. STEAMSHIP AGENCY, S. A.

Agentes Generales para Cuba

LONJA Nos. 404-408. Teléfono M-6955

"EMPRESA NAVIERA DE CUBA, S. A."

SAN PEDRO NUM. 6.—HABANA

APARTADO NUMERO 1641

Dirección Telegráfica: "Emprenavo"

CLAVES EN USO

A. B. C. 4a. y 5a. Edición.

Western Unioi

Watkins and Apendix

TELEFONOS:

A-5315 Información General.
A-4730 Depto. de Tráfico.
A-6236 Pasajes y Fletes
A-3966 Almacén
M-5293 1er. Espigón de Paula
A-5634 2do. Espigón de Paula.

VAPORES EN SERVICIO

Antolín del Collado, Baracoa, Caibarién, Cienfuegos, Eusebio Coterillo, Guantánamo, Gibara, Habana, Julián Alonso, Joaquín Godoy, Las Villas, La Fe, Manzanillo, Rápido, Santiago de Cuba, Jamaica.

PUERTOS DE ESCALA

COSTA NORTE

Caibarién, Nuevitas, Puerto Tarafa, (Destinos combinados con el F. C. Norte de Cuba), Manatí, (Victoria de las Tunas), Puerto Padre, Chaparra, Gibara (Holguín, Velasco y Bocas), Vita, Banes, Mayarí, Antilla, Preston, Sagua de Tánamo, Baracoa, Guantánamo y Santiago de Cuba.

COSTA SUR

Cienfuegos, Casilda, Tunas de Zaza, Santa Cruz del Sur, Manopla, Guayabal, Manzanillo, Campechuela, Media Luna, Niquero, Ensenada de Mora y Santiago de Cuba.

COSTA NORTE DE VUELTA ABAJO

Bahía Honda, Río Blanco, Berracos, Puerto Esperanza, Malas Aguas, Santa Lucía, Río del Medio, Dimas, Arroyos de Mantua y La Fe.

PUERTO RICO

San Juan, Ponce, Mayagüez y Aguadilla.

REPUBLICA DOMINICANA

Santo Domingo, San Pedro de Macorís y Puerto Plata, Haití, Auxcalles y Port Aux Prince.

JAMAICA
KINGSTON

COMPAGNIE GENERALE TRASATLANTIQUE

VAPORES CORREOS FRANCESES
BAJO CONTRATO POSTAL CON EL GOBIERNO FRANCES

TODOS LOS VAPORES DE ESTA COMPAÑIA ATRACAN A LOS MUELLES DE SAN FRANCISCO O MACHINA PARA EFECTUAR EL EMBARQUE Y DESEMBARQUE DE PASAJEROS, EQUIPAJES Y MERCANCIAS

PROXIMAS SALIDAS

PARA VERACRUZ:

Vapor correo francés CUBA, saldrá el 18 de Mayo.
" " " ESPAGNE, saldrá el 3 de Junio.
" " " CUBA, saldr; el 3 de Julio.
" " " ESPAGNE, saldrá el 3 de Agosto.
" " " CUBA, saldrá el 3 de Septiembre.

PARA VIGO, CORUÑA, SANTANDER Y SAINT NAZAIRE:

Vapor correo francés CUBA, saldrá el 30 de Mayo a las 12 del día.

NOTA: El equipaje de bodega y camarote se recibirá en el muelle de San Francisco o Machina (en donde estará atracado el vapor) solamente el día 28 de Mayo (sábado) de 8 a 10 de la mañana y de una a cuatro de la tarde. El equipaje de mano y bultos pequeños los podrán llevar los señores pasajeros al momento del embarque el día 30 de Mayo de 8 a 10 de la mañana.

PARA CORUÑA, GIJON, SANTANDER Y SAINT NAZAIRE:

Vapor correo francés ESPAGNE, saldrá el 15 de Junio.
" " " CUBA, saldrá el 15 de Julio.

VIAJE EXTRAORDINARIO

del vapor correo francés LAFAYETTE, que vendrá únicamente a la Habana, para salir directamente para

VIGO, CORUÑA, SANTANDER Y SAINT NAZAIRE
el día 30 de Junio a las 12 del día.

SESIONES DE CINEMATOGRAFO DIARIAS EN LOS VAPORES DE ESTA COMPAÑIA SEGUN CONTRATO CON LA CASA PATHE

LINEA DE CANARIAS

PARA SANTA CRUZ DE LA PALMA, SANTA CRUZ DE TENERIFE, LAS PALMAS DE GRAN CANARIA Y EL HAVRE:

Vapor corre francés NIAGARA, saldrá el 7 de Julio.
" " " DE LA SALLE, saldrá el 12 de Agosto.

IMPORTANTE

Buena comida a la española. Camareros y cocineros españoles.

LINEA DE NEW YORK AL HAVRE, PLYMOUTH Y BURDEOS:

En esta agencia se expiden pasajes por esta línea, por los lujosos y rápidos trasatlánticos franceses ILE DE FRANCE, PARIS, FRANCE, SUFFREN, ROCHAMBEAU, etc. etc.

Para más informes, dirigirse a:
ERNEST GAYE
O'REILLY, NUM. 9. Apartado 2090 TELF. A-1476.
HABANA

M.E.C.D. 2016

La Moda en París

POR PAULINA DE LACALLE

En la colección de Philippe y Gaston las características generales son como sigue:

Abrigos. Largos, rectos y sencillos; generalmente con solapas largas y estrechas, sin cinturón y con uno o dos botones en la cintura.

Vestidos. Generalmente de una pieza aunque parecen de dos, pues algunas veces asumen la apariencia de un vestido jumper; las espaldas presentan generalmente efectos de blusa o chaqueta. La longitud de las faldas en sus modelos para día es igual a la temporada anterior; pero en los modelos para noche son un poco más largas. La cintura es baja en la mayoría de los modelos.

Emplea mucho las combinaciones de blanco y azul marino, blanco y negro y gris con rosa. Estos dos últimos colores, así como el beige,

Dibujo obsequio de la Maison Agnes. Elegante traje de tarde en crepé de China azul natier, falda plisada formando dibujo.

los usa también solos para muchos modelos.

Después de los vestidos de baño con cortas faldas de tafetán y largos y amplios abrigos o mantos de esponja lisa o estampada, presenta una bonita colección de vestidos trotteur, de lindo corte; unos en un solo color liso y otros combinando un género de color liso con otro de estilo escocés. Estos vestidos tienen chaquetas cortas de dos tipos distintos; uno de espalda casi recta, sin cinturón, con solapas largas y estrechas; otro con chaqueta suelta y recta, de puntas redondeadas o cuadradas y sujeta solo con un botón en la garganta. Uno de estos vestidos trotteur consiste en chaqueta corta de kashá color rosa fuerte, falda del mismo género y color y un cuerpo recto, sin cinturón, de seda con dibujo estilo escocés en rojo, rosa y negro. Otro vestido estilo sport está formado por largo abrigo gris, una blusa jumper de seda a cuadros grises y rosa y falda gris plisada.

Por regla general sus ensambles son de abrigos en color unido y vestidos de seda con dibujo a cuadros sencillos o de estilo escocés. Otras veces los abrigos son de los géneros dibujados a que acabo de referirme y los vestidos de color liso; o bien, la chaqueta y la falda son de color liso, completando el ensamble un jumper con las mismas combinaciones de cuadros.

Un ensamble muy bonito es de abrigo largo y recto de georgette gris con bolsilos cuadrados de terciopelo gris bordado en plata y un traje también de georgette gris todo plisado y con ancho cinturón de terciopelo gris bordado en plata.

Philippe y Gaston presentan otro ensamble que es uno de los modelos más bonitos de la temporada. El abrigo, largo, es de finísimo terciopelo de un gris verdoso muy pálido adornado con bandas de trenza de plata en el frente, la espalda y a lo largo de las mangas y con una fila de botones de plata a todo lo largo del frente; la blusa-jumper es del mismo material y está adornada exactamente igual que el vestido; la falda es de crepé de China del mismo color y toda plisada.

Gris y rosa son los colores que predominan en los modelos para tarde y noche, aunque hay también algunos muy elegantes de chiffón o georgette combinados con encaje negro.

En los trajes para tarde y noche emplea mucho los bordados en sedas, stras, mostacilla y lana floja. Tal vez a este gran uso que hacen del bordado se deba el que no presenten muchos modelos en las nuevas sedas estampadas que la temporada ha puesto de moda y que apenas si se ven en esta colección, que por ese detalle se diferencia de las de la generalidad de los demás creadores.

Aunque usa poco el tafetán presenta un modelo muy bonito en este género. Consiste en un abriguito corto y una falda de tafetán brocado de oro, completando el traje una blusita de georgette color crema con una caída en su frente, de encaje rizado.

Otro adorno que también se emplea mucho en esta colección, al igual que en otras de las más importantes, son los flecos. Un ensamble muy bonito y elegante adornado así, tiene un traje de crepé satín negro con cuerpo blusado y sin mangas y con la falda cubierta por largo fleco de seda en degradé de colores desde el negro en la parte superior al rojo en el filo de la falda.

Presentan buen número de trajes de estilo, generalmente en rosa, azul y orquídea, de tonos pálidos, aunque hay uno de tafetán negro y otro precioso de organdí blanco cuya falda muy ancha y terminada en ondas en su filo, tiene en este una banda de color rosa-viejo, y, distribuidos por toda su amplitud pequeños y lindos ramilletes de brillantes flores, el cuerpo del traje es ajustado a la figura y se adorna con estrechas cintas de seda color rosa que penden de un hombro. El de tafetán negro está bordado con anchas bandas de oro brillante.

VAPORES DE TRAVESIA

VAPORES CORREOS
DE LA
COMPAÑIA TRASATLANTICA ESPAÑOLA

PASAJE, CARGA Y CORRESPONDENCIA

LINEA RAPIDA PARA NEW YORK Y NORTE DE ESPAÑA

SERVICIO CADA 22 DIAS

El rápido y lujoso vapor CRISTOBAL COLON, Capitán Fano, saldrá para NEW YORK, CORUÑA, GIJON, SANTANDER y BILBAO el día 27 de Mayo de 1927.

PROXIMAS SALIDAS DE LA HABANA

Para VERACRUZ: 48 horas de viaje.

CRISTOBAL COLON	19 de Mayo.
ALFONSO XIII	11 de Junio.

Para NEW YORK, CORUÑA, GIJON, SANTANDER y BILBAO:

ALFONSO XIII	5 de Mayo.
CRISTOBAL COLON	27 de Mayo.
ALFONSO XIII	18 de Junio.

LINEA PARA EL GOLFO MEXICANO, PUERTO RICO, CANARIAS, CADIZ Y BARCELONA

SERVICIO CADA 26 DIAS

El vapor MANUEL CALVO, Capitán Vives, saldrá para PUERTO RICO, SANTA CRUZ TENERIFE, SANTA CRUZ DE LA PALMA, LAS PALMAS, CADIZ Y BARCELONA, el día 25 de Mayo de 1927.

PROXIMAS SALIDAS DE LA HABANA

PARA VERACRUZ Y GALVESTON

ANTONIO LOPEZ	3 de Junio.

PARA PUERTO RICO, CANARIAS, CADIZ Y BARCELONA:

MANUEL CALVO	25 de Mayo.
ANTONIO LOPEZ	20 de Junio.

Estos vapores atracan a los Muelles de la Port of Havana Docks Co. Para más informes, dirigirse a:

MANUEL OTADUY, Agente General

San Ignacio 72. Apartado 707. Teléfonos A-6588 y A-7900. HABANA

E 37 Ind 1 En.

VIAJERA ANTILLANA S. A.

Salidas regulares para Nuevitas, Puerto Padre, Gibara, Antilla, Mayarí, Vita, Banes, Nipe, Sagua de Tánamo, Baracoa, Guantánamo y Santiago de Cuba.

Vapor CAYO MAMBI, saldrá el 7 de Mayo.

Vapor CAYO CRISTO, saldrá el 23 de Mayo.

Pídanse tipos de fletes e informes a

LUIS F. DE CARDENAS

Edificio Calle, Departamentos: 310, 311, 312, 313

Teléfonos: A-4802.—A-1059. **Habana**

4120 alt. 15d-3 My

MISCELANEA

JABON "AGULLÓ"

MATA MOSKITOS
EN ROLLOS Y VARILLAS

Es un sahumerio muy fácil de usar y podrá dormir tranquilo; garantizamos su eficacia. Caja 50 cts. También el polvo insecticida para chinches, hormigas y otros insectos. Caja 35 centavos. "La Flor de Tokio", O'Reilly, 102.

E 1111 Ind 7 my

SANATORIO "DR. PEREZ-VENTO"

Enfermedades nerviosas y mentales. Para Señoras, exclusivamente
Calle Barreto, número 62. Guanabacoa.

E. 51 Ind. 1 En.

NECESITAMOS 10,000 PERSONAS
QUE QUIERAN SABER INGLES EN POCAS SEMANAS GARANTIZAMOS MAGNIFICO RESULTADO. PIDA INFORMACION HOY. INSTITUTO UNIVERSAL (D. 56) 128 E. 86 ST. NEW YORK, N. Y.

Ext 228 Ind. feb

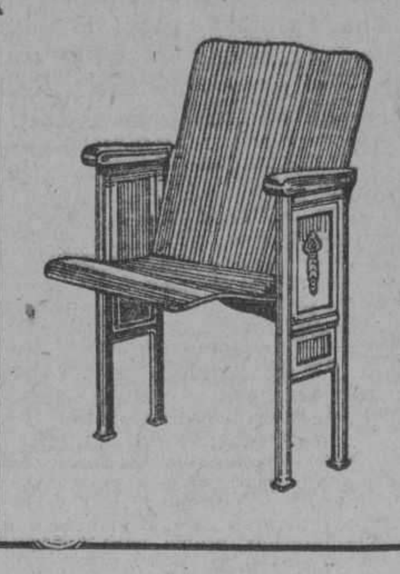

BUTACAS

Fabricadas por "American Seating Co."

Ponga las butacas de su teatro nuevas.

Tenemos existencia en la Habana. Precios muy económicos y con facilidades de pagos.

TEXIDOR Y COMPAÑIA

Tel. A-8309. RICLA, 27. Habana

E1155 alt.. 15-15 M

PELUQUERIA CABEZAS

La más grande y mejor de la Habana

Neptuno 38. Teléfono A-7034

Doce expertos peluqueros cortan la melena finamente en todos los estilos, por
Con ondulación Marcel o al agua, para ocho días de duración, $1.00.
Masaje arreglo de cejas, manicure y shampoo, a $0 50.
Tinturas ENNE Vegetal, la mejor de todas, todos colores, $5.00.
Rizo Permanente Garantizado, para un año y hecho en una sola hora, $15.00 $20.00.
Servicio a domicilio con puntualidad, por los más expertos operarios de la Peluquería

CABEZAS

E 25 Ind. 1 En.

MADAME GIL — Obispo, 86. Teléfono A-6977

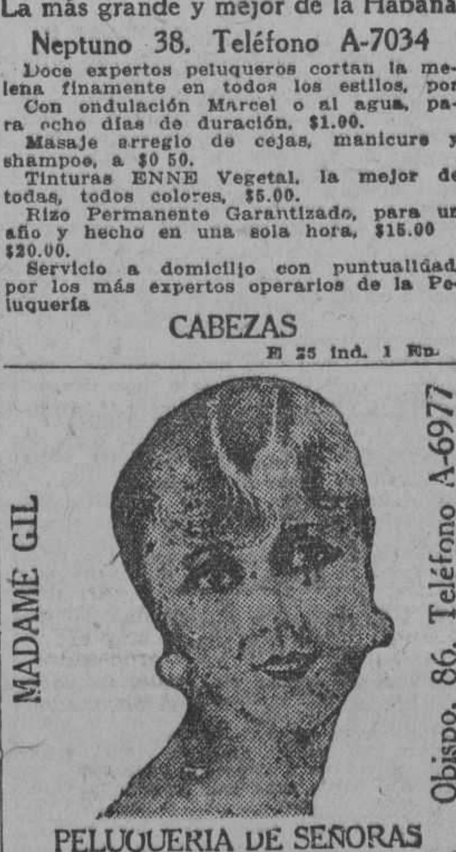

PELUQUERIA DE SEÑORAS
ACADEMIA DE BELLEZA

Para lucir sus encantos con un "cachet" de distinción y juvenil belleza, consulten con Madame Gil el estilo de peinados y cortes de melenas que deben adoptar de entre sus modelos, siempre de última creación.

La falta de armonía entre el rostro y el arreglo de la cabeza, es signo de fealdad y mal gusto.

Esta casa garantiza siempre la perfección refinada de todos sus trabajos y dispone de 24 empleados, bien especializados en los cortes, ondulaciones "Marcel" permanentes y al agua, masajes, limpieza del cutis, manicures, cejas, etc.

E. 18 Ind. 1 En.

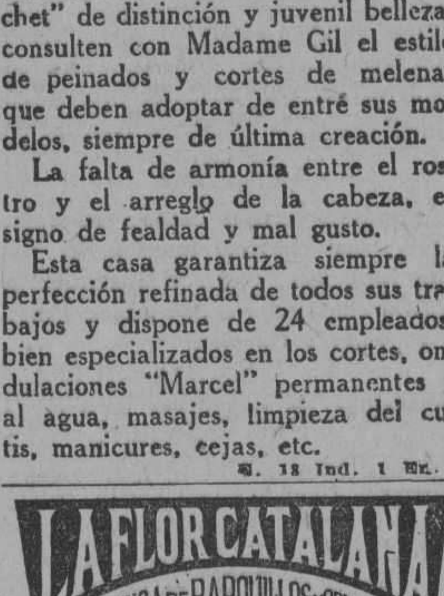

E 1156 Ind 15 my.

COMPRO dos botes de 8 a 10 pies largo, no cachuchas. Escriban a L. K. Manzana de Gómez, 206. 22202 21 my

A $190.00 BOVEDAS

con osario, de concreto y mármoles, en terreno a perpetuidad, listas para enterrar. Informan Marmolería "Las Tres Palmas" 12 entre 23 y 25, Vedado. Teléfonos F-2557 y F-4586. En la misma se venden varios solares a plazos, totalmente urbanizados a $8.00, $9.00, $10.00, $11.00 y $12.00 vara. 22399 26 my

EDIFICIO CARREÑO

Avenida de Washington (antes Marina). No. 2.

Gran Casa de Departamentos, Exclusivamente para familias

Amueblados y sin amueblar.

Varios tamaños. Precios moderados Informarán: Oficina 2o. Piso. Teléfono U-2958.

E 1152 17 d 15 my.

LAMPARAS

Restauramos y reformamos toda clase de lámparas. Consúltenos. La Insular, Fábrica Nacional de Lámparas, Ave. Simón Bolívar 113, Teléf. A-3323.

22381—21 May.

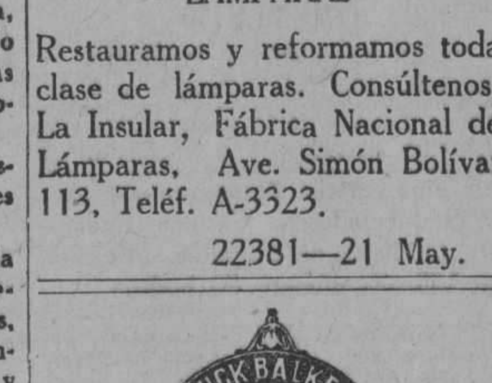

Surtido completo de los afamados BILLARES marca "BRUNSWICK".

Hacemos ventas a plazos.

Toda clase de accesorios para billar. Reparaciones. Pida catálogos y precios.

Hartmann Baja 2. Santiago de Cuba. O'Reilly, 107. Habana

E. 60 Ind. 1 En.

SUSCRIPTORES

Para sus Anuncios Económicos Llamen a Nuestros Teléfonos

M-3378 Y M-4115

MISCELANEA

GRATIS, KITA-KAYO

La maravillosa pomada infalible KITA-KAYO que quita positivamente y sin molestias los callos le será enviada gratis por correo una muestra, si nos envía su nombre, dirección y tres sellos rojos para franqueo. Pruébelo y será su propagandista, se vende a veinte centavos la caja en todas las boticas. KITA-KAYO es sorprendente. Solicitamos Agentes. Escríbanos a KITA-KAYO, Diez de Octubre 383.

22630 13 Jn.

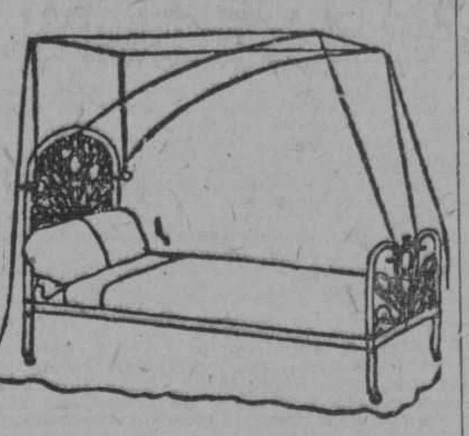

DEPARTAMENTO DE COLCHONETAS, COLCHONES, COJINES, ETC.

Nuestro Departamento de colchones, colchonetas, alfombras, mosquiteros, cojines, etc., etc., presenta el surtido más completo de estos artículos.

Colchones y colchonetas en todos los tamaños y calidades desde $1.80, cojines de seda desde $4.00, cestos de mimbre desde $4.00.

Mosquiteros para cama de una persona desde $2.00.

Mosquiteros con su aparato, a $6.50.

Colchones y colchonetas para niños en todas las calidades y precios.

Mosquiteros desde $1.50.

También hemos recibido cojines de piel, en formas y colores variados, muy de moda para adorno y para automóvil, gabinete y oficinas.

Edredones de seda en colores enteros y floreados.

Todos estos artículos pueden verse en el mismo departamento de colchones, colchonetas, etc.

EL ENCANTO

DIRECTORIO PROFESIONAL

ABOGADOS Y NOTARIOS

FELIPE RIVERO Y ALONSO
Abogado y Notario
Aguiar, 73
Dptos. 710-11-12. Telf. M 1472
E 65 Ind. 1 En.

Dr. Elio Roselló Montaño
ABOGADO Y NOTARIO
Herencias, Divorcios, Asuntos hipotecarios, rapidez en el despacho de las escrituras con su legalizacin. Oficina Empedrado 33. A-3502. E 87 Ind. 1 En.

DR. MANUEL ARANDA MUÑOZ
ABOGADO
Asuntos hipotecarios, herencias, toda clase de asuntos civiles. Cuba 36. Dept. 112. Teléfono M-6173.
E 48 Ind. 1 En.

Saúl Sáenz de Calahorra
Y
OSCAR QUINTANA
ABOGADOS
Se hacen cargo de toda clase de asuntos judiciales, tanto civiles como criminales y del cobro de cuentas atrasadas. Bufete Edificio Larrea, Deptos. 302 y 304, Empedrado y Aguiar. Telfs. A-5024 y M-5247.
E 92 Ind 1 en

MARCAS Y PATENTES
DR. CARLOS GARATE BRU
ABOGADO
Cuba 19. Teléfono A-2434.
E 93 Ind 1 en

DR. OSCAR G. EDREIRA
ABOGADO
Reclamación de indemnización por accidentes del trabajo. Jubilaciones. Pensiones. Divorcios. Cobro de cuentas atrasadas. Asuntos Civiles y Contenciosos Administrativos. O'Reilly 82, por Villegas. Teléfono A-1582. E 1101 30 d 3 my.

Dr. LEONCIO G. ESPINOSA PEREZ
ABOGADO
Administraciones de bienes, Pensiones y Jubilaciones, Marcas y Patentes, Accidentes de trabajo, Asuntos Civiles, Mercantiles, Criminales. San Ignacio núm. 50, Teléfono A-8130.
E 489 Ind 11 mz

LCDO. MANUEL PERALTA Y MELGARES
ABOGADO
EMILIO MENENDEZ Y SERPA
MANDATARIO JUDICIAL
Malecón número 3, altos. Telf. M-1041. De 9 a 11 y de 2 a 5.
E 133 30 d 7 en

MANUEL JIMENEZ LANIER
FERNANDO ORTIZ
OSCAR BARCELO
ABOGADOS
JUAN RODRIGUEZ RAMIREZ
ABOGADO Y NOTARIO
San Ignacio, 40, altos, entre Obispo y Obrapía. Teléfono A-3701.
E 74 Ind. 1 En.

Lcdo. Ramón Fernández Llano
ABOGADO Y NOTARIO
Habana 57. Teléfono A-9313.
E 99 Ind. 1 En.

JOAQUIN FERNANDEZ DE VELASCO
ABOGADO Y NOTARIO
Asuntos judiciales, Civiles, Mercantiles e Hipotecarios. Teléfono A-3044. Tejadillo 11, Habana.
E 850 Ind 1 ab.

DOCTORES EN MEDICINA Y CIRUGIA

DR. MANUEL GALIGARCIA
Enfermedades Nerviosas y Mentales
Medicina interna. Especialista de la Asociación Canaria, cinco años de interno en el Hospital Calixto García. Ayudante por oposición de la Facultad de Medicina. Consultas y reconocimientos, $5.00, de 3 a 5. Diarias en la calle J número 211, bajos, entre 23 y 21, en el Vedado, teléfonos F-2775 y F-5885.
E 820 Ind 1 ab.

PROFESIONALES

DR. FELIX PAGES
CIRUJANO DE LA QUINTA DE DEPENDIENTES
CIRUGIA EN GENERAL
Consultas: D, número 200, entre 21 y 23, Vedado. Lunes, Miércoles y Viernes, de 2 a 4. Teléfono F-4483.
E 76 Ind 1 en.

Dr. Manuel González Alvarez
CIRUJANO DE LA ASOCIACION DE DEPENDIENTES
CIRUGIA EN GENERAL
Consultas de 3 a 5, martes, jueves y sábados, Apodaca 3, altos, entre Cárdenas y Cienfuegos. Telf. A-9102. Residencia particular: Calle I, entre 9 y 11, Vedado. Telf. F-2441.
E 81 Ind 1 en

DR. PEDRO MALLO
MEDICO DE VISITA DE LA ASOCIACION DE DEPENDIENTES
ESPECIALISTA EN VIAS URINARIAS
Consultas: Apodaca, 3, altos, Lunes, Miércoles y Viernes, de 2 a 4. Telf. A-9102. Domicilio: Romay, 23, bajos, teléfono A-7597.
E 1144 Ind 12 my

DR. CABRERA
RADIOLOGIA EXCLUSIVAMENTE
Rayos X, Radium, Radioterapia profunda, Corrientes, Radiografía a domicilio. Antiguo gabinete "Alamilla". San Miguel 116. De 2 a 6. E. 54 Ind. 4 En.

Dr. Francisco Javier de Velasco
Afecciones del corazón, pulmones, estómago e intestinos. Consultas los días laborables de 12 a 2. Horas especiales previo aviso. Salud 34. Teléfono A-5413.
E 77 Ind. 1 En.

DR. ARMANDO CRUCET
De la Facultad de Philadelphia, Cirujano Dental y Oral. Jefe de Clínica en el Sanatorio Covadonga. Anestesia por el gas y conductiva. Piorrea alveolar. Sinicitis crónica del maxilar. Ave. Wilson, 63 (Línea), Vedado. Telfs. F-5152, F-5736. Hora fija al paciente. E. 176 Ind. 23 En

DR. SUAREZ
Especialista en enfermedades de la Nariz, Garganta, Oídos. Consulta de 2 a 3. Genios 13. Teléfono M-2783, por la mañana previo aviso. E 960 30-d 22 ab.

DR. JOSE ALFONSO
Especialista del Centro Asturiano
NARIZ, GARGANTA, OIDOS Y OJOS
Calzada del Monte, 386. Consultas de 2 a 4. Teléfono M-2330
E. 88 Ind. 1 En.

DOCTOR GOMEZ DE ROSAS
Cirujano Director de la Policlínica Nacional. Enfermedades de señoras, estómago, vías biliares y cirugía general. Consultas de 3 a 5. Cerro 551. Telf. A-2560.
E 137 Ind. 16 En.

CLINICA DE ENFERMEDADES VENEREAS
PROGRESO 14, Altos, entre Aguacate y Compostela
HABANA
RECONOCIMIENTO GRATIS
CURACION RAPIDA Y GARANTIZADA DE ENFERMEDADES SECRETAS
PRECIOS MODICOS
FACILIDADES DE PAGO
E. 890.—30d. 12 Ab.

INSTITUTO CLINICO
Excemas. Por antiguas y rebeldes que sean se garantiza su curación por un procedimiento especial. Inyecciones intravenosas para impotencia, Reumatismo, Raquitismo y Neurastenia por el procedimiento del doctor Menin. Alta Frecuencia y Rayos Violeta, Blenorragia, Estrechez uretral y Sífilis, curcación garantizada. Almorranas, son curadas sin operación ni dolor, pudiéndose trabajar. Auto-Condensación para Arterio-Esclerosis. Extirpacin de Verrugas por electricidad. Análisis de Sangre. De Orina 2 y 3 pesos completos. Consultas $2.00, Reconocimientos $3.00 y con aparatos 5 pesos. Dr. Flores. Consultas: de 1 a 4 y 8 a 9 noche, Marqués González 26, casi esquina a San Rafael. Pagos semanales. Teléfono U-3987. E 94 Ind. 1 En.

DR. S. PICAZA
De los Hospitales de París y New York
Enfermedades del estómago intestinos e hígado, tratamiento eficaz de las Colitis y afecciones biliares. Horas de 2 a 4, o convencional, previo aviso. San Lázaro 246. Teléfono F-4918.
E 877 Ind. 7 ab.

DR. PEDRO MONTALVO
Medicina general, especialmente enfermedades del estómago, intestinos, del pecho y la sangre. Tratamiento de la colitis en todos sus períodos. Consultas de 4 a 6, en Belascoaín 79, Teléfono U-5050. Informes y avisos en el F-1972, calle 4 número 28, entre 13 y 15, Vedado. Pobres, Martes y Sábados, $2.00.
E 328 Ind 4 feb

DR. PEDRO A. BOSCH
Medicina y Cirugía. Con preferencia, partos, enfermedades de niños, del pecho y sangre. Consultas de 2 a 4. Aguiar 11, Teléfono A-6488.

DR. GONZALO PEDROSO
CIRUJANO DEL HOSPITAL MUNICIPAL DE EMERGENCIAS
Especialista en vías urinarias y enfermedades venéreas. Cistocopia y Cateterismo de los uréteres. Cirugía de vías urinarias. Consultas de 10 a 12 y de 3 a 5 p. m. en la calle de Avenida de la República 254. E. 25 Ind. 1 En.

DR. ADOLFO REYES
Estómago e Intestinos
Lamparilla, 74, bajos
Consulta y tratamientos especiales de 8 a 11 a. m. Horas convencionales a petición del enfermo. E 1100 2 Jn.

DR. A. G. CASARIEGO
Catedrático por oposición de la facultad de Medicina, de los hospitales de París, New York, Calixto García, Clínica Covadonga. Especialidad en enfermedades de las vías urinarias. Consultas de 2 a 6 p. m. Zenea (Neptuno) 125, bajos.
E 109 Ind. 1 En.

DR. MANUEL VIAMONTE
Catedrático Auxiliar de Radiología y Fisioterapia de la Universidad.
Radiólogo de la Quinta "Covadonga"
Se ha trasladado para su nuevo Gabinete, situado en la calle de Concordia, 64-A, esquina a Lealtad. Teléf. M-5008. De 9 a 10 a. m. y de 1 a 5 p. m.
Rayos X, Radium, Radioterapia Profunda. Luz Ultravioleta y Electricidad Médica.
E. 2857. Ind. 19 En.

"POLICLINICA HABANA"
Suárez, 32. Teléfono M-6233.
DIRECTOR FACULTATIVO
DR. GUILLERMO LEON
De Medicina y Cirugía en general. Especialista para cada enfermedad. Consultas de 1 a 5 de la tarde y de 7 a 9 de la noche. Consultas especiales, dos pesos. Reconocimientos $2.00. Enfermedades de señoras y niños. Garganta, nariz y oídos (OJOS). Enfermedades nerviosas, estómago, corazón y pulmones, vías urinarias, enfermedades de la piel, blenorragia y sífilis, inyecciones intravenosas para el asma, reumatismo, tuberculosis, obesidad, partos, hemorroides, diabetes y enfermedades mentales, etc. Análisis en general. Rayos X, masajes y corrientes eléctricas. Los tratamientos y sus pagos a plazos. Teléfono 1-6883.
E 106 Ind 1 en

DR. ABRAHAM PEREZ MIRO
MEDICO CIRUJANO
Animas 113, entre Campanario y Perseverancia. Consultas de 3 a 5. Teléfono A-9203. E. 71 Ind. 1 En.

MASAJISTA
Especialidad en masajes abdominales y en ptosis renal (riñón flotante) por el sistema Lluria, previa prescripción facultativa. Industria y San Rafael. Hotel Belmont. De 5 a 6 p. m.
G 13 d 14 En.

PROFESIONALES

Dr. J. A. Hernández Ibáñez
ESPECIALISTA Y CIRUJANO DE VIAS URINARIAS DE LA ASOCIACION DE DEPENDIENTES Y GENITO-URINARIAS, DE SEÑORAS, DEL DISPENSARIO TAMAYO
Enfermedades venéreas, Cistoscopía, Cateterismo de los Uréteres, Tratamiento y Cirugía de las Vías Urinarias. Domicilio: G y 19, Vedado. Teléfono F-5716. Consultas: Neptuno número 78, esquina a Manrique. De 7 y media a 9 a. m. y de 3 a 6 p. m. Teléfono A-5469.
E 98 Ind. 1 En.

DOCTOR STINCER
CATEDRATICO DE ANATOMIA TOPOGRAFICA DE LA FACULTAD DE MEDICINA. CIRUJANO DE LA QUINTA COVADONGA. CIRUGIA EN GENERAL.
Consultas: lunes, jueves y sábados: los demás días previo aviso, de 2 a 4. Calle M número 4, Vedado. Telf. F-2213.
E 87 Ind. 1 En.

"CORPORACION MEDICA"

Merced, 42, esq. Habana.
Teléfono A-0623.

Institución formada por médicos, cirujanos y especialistas.

UN ESPECIALISTA PARA CADA ENFERMEDAD. Cirugía y Medicina general. RAYOS X. Corrientes Eléctricas. Masajes. RADIUM para el Cáncer. Enfermedades de Señoras y Niños. Parteros y Comadronas. Enfermedades de los Ojos, Garganta, Nariz y Oídos, Corazón y Pulmones.

CONSULTAS: $2.00. RECONOCIMIENTOS con aparatos $4.00. De 9 a 11 a. m., de 1 a 5 y de 7 a 9 noche.

Inyecciones de todas clases. Médicos a domicilio (VISITAS $3.00) Blenorragia, Impotencia y Debilidad Sexual.

ALMORRANAS, son curadas radicalmente sin operación ni dolor. Enfermedades Nerviosas y Mentales. Piel y Sífilis.

LABORATORIOS: Toda clase de análisis (ORINA COMPLETO $3.00, PARCIAL $1.50). Transfusiones de SANGRE con donantes seleccionados. Reumatismo, Asma, TUBERCULOSIS. TATUAJES, Manchas, Verrugas y Cicatrices desaparecen por completo.

TRATAMIENTOS a precios económicos. DENTISTAS.—Curación garantizada de la Piorrea.

E. 873. Ind. 9 Ab.

DR. LAGE
Estómago. Debilidad sexual. Diabetes, Afecciones de señoras sifilíticas y venéreas. De 1 a 4 y a horas convencionales. Patria, 6, altos, Cerro. Telf. A-2757.
E. 73 Ind. 1 En.

DR. J. M. VERDUGO
ESTOMAGO E INSTESTINOS
y duodenal y de la Colitis en cualquiera. Curación radical de la úlcera estomacal, de sus períodos, por procedimientos especiales. Consultas de 2 a 4 de la tarde. Teléfono A-4425. Prado 60, bajos.
E 34 Ind. 4 En.

Dr. C. E. FINLAY F. A. C. S.
PROFESOR DE OFTALMOLOGIA
Especialista en enfermedades de los Ojos y de los Oídos
Calle J, 135, entre Línea y 15, Vedado. Teléfono F-1178.
Consultas de 11 a 12 y de 2 a 5 y por convenio previo.
E. 102 Ind. 1 en.

ANALISIS DE ORINA
Completo dos pesos. Prado 62, esquina a Colón. Laboratorio Clínico Químico del doctor Ricardo Albadalejo. Tel. A-3344.
E 82 Ind. 1 En.

DR. GUTIERREZ LEE
MEDICO CIRUJANO
Consultas de 3 a 5. Gervasio 168. Teléfonos A-3684 y F-1070.

DR. ENRIQUE Fdez. SOTO
Y
DR. CARLOS DE LEJARZA
AUXILIAR
Oídos, nariz y garganta. Consultas: lunes, martes y jueves, de 2 a 4. Calle O, entre Infanta y 27. Teléfono U-2465. No visita. Dr. Lejarza. Teléfono F-4836.
E 79 Ind 1 en

DR. CELIO R. LENDIAN
Consultas todos los días nábiles de 2 a 4 p. m. Medicina interna especialmente del corazón y de los pulmones. Partos y enfermedades de niños. Lealtad 82. Teléfono M-2671. E. 91 Ind. 1 En.

DR. ALFREDO DOMINGUEZ ROLDAN
Rayos X, Radium, Radioterapia profunda. Electricidad médica. Horas: de 1 a 4 p. m. Teléfono A-5040. Paseo de Martí núm. 33. Habana. E. 169 Ind. 15 En.

DR. RICARDO CUERVO
MEDICO CIRUJANO
Consultas de 2 a 4 en San Nicolás 76. Tel. A-0482. Domicilio, Lugareño 40, teléfono U-1353. 1105 30 d 5 my

DR. J. B. RUIZ
De los hospitales de Filadelfia, New York y Calixto García. Especialidad vías urinarias, sífilis y enfermedades venéreas. Examen visual de la uretra y vejiga. San Lázaro 221-C. De 1 a 3. Teléfono A-9051. Para pobres, de 10 a 12 y de 5 a 7.
E 115 30 d 1 En.

DR. JOSE RAMONEDA
Médico Cirujano
ASMA Y TUBERCULOSIS
Tratamiento moderno y radical Desapareciendo a las veinticuatro horas los ataques asmáticos.
CONSULTAS DE 1 A 3 P. M.
San Rafael 39. Teléfonos U-5724 y A-9274
E. 195 30 d. 27.

DR. ANTONIO PITA
Nuevo tratamiento en enfermedades nerviosas y crónicas por la Fisioterapia, contando con la mejor instalación de electricidad médica, Rayos X, Ultravioleta, sala diagnóstica, laboratorio, gran sala de Hidroterapia con baños rusos, turcos, luz, sulfurosos, duchas alternas, piscina natación, gimnasia, asistida por expertos. San Lázaro 45 de 2 a 4 p. m.
E 1135 10 my. 11 jn.

DR. ABELARDO LABRADOR
Angeles 3, entre Reina y Estrella. Consultas gratis de 8 a 12 a. m. Pagos de 3 a 5. Especialidad enfermedades de señoras, partos, venéreos y sífilis. Pulmones, corazón y riñones, en todos los períodos. Inyecciones intravenosas. Neosalvarsán, etc. Avisos: Telfs. A-0801 y U-2256. E. 143 Ind. 10 En.

CORPORACION CLINICA

LUZ 44, ENTRE AGUACATE Y COMPOSTELA. Tel. M-2364
Antes en Teniente Rey 78.

ENFERMEDADES en general, son tratadas por MEDICOS ESPECIALISTAS Atendemos su curacin, no importa cuál sea su enfermedad. OCULISTAS Y DENTISTAS, CLINICA: Para partos. MEDICINA Y CIRUGIA EN GENERAL.
ALMORRANAS: Nuevo procedimiento para su CURACION radicalmente sin OPERACION. TATUAJES, Manchas y verrugas, etc., son quitadas.
RAYOS X, Ultravioletas, RADIUM, Masajes y electricidad MEDICINAL. Laboratorio: Hacemos toda clase de análisis.
(ORINA PARCIAL: $1.40)
HONORARIOS. PRECIOS
CONSULTAS: $1.50. RECONOCIMIENTOS CON APARATOS COMPLETOS: $3.00.
Inyecciones a las venas, $2.00.
Intramusculares, etc: $1.00.
RAYOS X: Desde $5.00. LOS TRATAMIENTOS
PRECIOS SUMAMENTE BAJOS. SUS PAGOS SEMANALES, QUINCENALES O MENSUALES. CONTRATOS para CURACIONES, desde $3.00. ESPECIALISTAS PARA NIÑOS Y SEÑORAS
Enfermedades mentales, venéreas, impotencia, nerviosas, vías urinarias, blenorragias y
OTRAS
Atenciones: de 1 a 5 y de 7 a 9.
Tarde y noche.
LOS POBRES: MARTES Y VIERNES, $2.00 CONSULTA INCLUYENDO RECONOCIMIENTO Y SU CURACION.
E 104 Ind 1 en

PROFESIONALES

DR. JOSE LUIS FERRER
CIRUJANO DE LA ASOCIACION DE DEPENDIENTES
Afecciones venéreas, vías urinarias y enfermedades de señoras. Martes, jueves y sábados, de 3 a 5 p. m. Virtudes 143 y medio, bajos. Teléfono A-4364.
E 78 Ind. 1 En.

DOCTOR JOAQUIN BARALT MEDINA
MEDICO DE VISITA DE LA ASOCIACION DE DEPENDIENTES. MEDICINA INTERNA Y VIAS URINARIAS
Consultas diarias de 4 a 6 p. m. Calle Chacón, 23, altos. Apartamentos 4 y 5. Teléfono M-4446. Domicilio: calle Paseo 213 y 215, entre 21 y 23. Vedado. Teléfono F-1464. E 149 Ind. 10 En.

POLICLINICA INTERNACIONAL
Director: doctor David Cabarrocas. Lealtad 143, entre Salud y Dragones. Teléfono A-0544. Consultas especiales de nueve a. m. a 6 p. m. los sábados de 9 a 12 a. m. para pobres primera atención médica, con motivo de una consulta, reconocimiento, examen de Rayos X, análisis parcial orina, incisión acceso, inyección intravenosa de Neosalvarsán o cualquier otra inyección, cura corriente eléctrica, masaje agua caliente, pulverización vapor, completamente gratis para pobres. Inyecciones especiales para Reumatismo, Anemia, enfermedades de la piel, Sífilis, Venéreas, fiebres en general, Tuberculosis, Cáncer, enfermedad de señoras, Corazón, Riñones, Hígado, Estómago e Intestino, sistema nervioso, análisis completo de orina y análisis exudado para venéreos, aplicaciones de aparatos de yeso, análisis sangre para sífilis, raspado uterino, Partos y Cirugía en general. Se regala la medicina al pobre. Se dan horas especiales para consultas pagas.

ENFERMEDADES SECRETAS
Antiguas, mal curadas y prostatitis, impotencia, esterilidad. Curaciones garantizadas en pocos días, sistema nuevo alemán. Dr. Jorge Winkelmann; especialista alemán, 28 años de experiencia. San Lázaro 165, a todas horas. Habiendo regresado recientemente de Alemania.
E. 426 Ind. 17 Feb.

DR. GUILLERMO LOPEZ ROVIROSA
Enfermedades de las Glándulas Internas, Nutrición, Nerviosas y Mentales. Debilidad sexual, pérdidas, impotencia. Niños anormales, atrasados, raquíticos. Bocios. Afecciones de la piel y de la sangre. Dispepsias, Colitis. Vías respiratorias. Rayos Ultravioletas aplicados al tratamiento de las afecciones de la piel (acné, etc.), caída del cabello, calvicie, raquitismo, anemias, etc. Electroterapia corrientes D'Arsonvalización, diatermia, extirpación de verrugas, etc.) Neptuno número 255 altos, de 5 a 7 p. m. Domingos de 4 a 6. Teléfono U-3221. Consultas por correspondencia: $5.00, giro postal. E 879 Ind 8 ab.

DR. IGNACIO CALVO
Línea número 12, esquina a M, de 4 a 6. Teléfono F-3663. Enfermedades del recto y del colon. Tratamiento médico de las hemorroides. E 112 Ind. 19 En.

CLINICA DE ENFERMEDADES NERVIOSAS
Director: doctor Bienvenido Giroud Lescano
Tratamiento esmeradísimo. Real y Nogueras. Ceiba. Teléfono F. O. 1144.
E. 392 Ind. 12 feb.

RAMON MIGUEL CASTELLANOS
Enfermero; graduado en la Universidad de la Habana. Ex-alumno del Hospital Militar y Quinta Benéfica. Aplicación de inyecciones para el tratamiento de cualquier enfermedad. Masaje manual y con aparatos, curas. Operaciones de Cirugía Menor en antráx, forúnculos y adenitis. Corrientes eléctricas en aplicaciones médicas. Ulceras rebeldes ceden pronto con un procedimiento nuevo. Inyecciones para la hemoptisis de los tuberculosos, y para su tratamiento, aplicadas con mucha práctica. Indicaciones y tratamientos médicos, en enfermedades de larga duración. Completa disciplina profesional. Martí y Ribera, Arroyo Apolo, Habana. Teléfono I-5045. E 1099 30 d 2 my

DR. E. PERDOMO
Vías urinarias, estrechez de la orina, venéreo, hidrocele, sífilis, impotencia. Calle D y 11, Vedado, de 1 a 4. Tel. ....
E 100 Ind 1 en

MASAJES MEDICINALES
Especialidad en masaje abdominal, muscular y articular. Reducción del peso, tratamiento de las artritis reumáticas y otras afecciones, previa prescripción facultativa. Animas 5. Señora Alemany, Teléfono M-8716. E-958 30d. 22 ab.

DR. RICARDO ALBALADEJO
Especialista en vías urinarias. Tratamiento especial para la blenorragia, impotencia y reumatismo. Electricidad Médica y Rayos X, Prado 62, esquina a Colón. Consultas de 8 a 12 a. m. y de 1 a 5 p. m. Telf. A-3344.
E 22 Ind 1 en

Dr. MANUEL LOPEZ PRADES
MEDICO CIRUJANO
De las Facultades de Madrid y la Habana. Con 36 años de práctica profesional. Enfermedades de la sangre, pecho, señoras y niños, partos. Tratamiento especial curativo de las afecciones genitales de la mujer. Consultas diarias de 1 a 3. Gratis los martes y viernes. Lagunas 63, bajos. Telf. A-0226, Habana.
E 152 Ind 8 en.

DR. JOSE VARELA ZEQUEIRA
Profesor de Anatomía de la Universidad. Cirujano Jefe de la Asociación Cubana de Beneficencia, Cirugía en general. Especialidad; Cirugía de la mujer. Consultas de 2 a 4. Gervasio, 126, entre San Rafael y San José. Teléfono U-5410.
E. 89 Ind. 1 En.

DR. J. J. MIGNAGARAY
Especialista de niños del Hospital Municipal y Emergencias. Medicina Interna en general. Enfermedades de niños. Regímenes alimenticios para niños menores de dos años. Consultas de 1 a 3. Campanario 57. Para pobres: Jueves. Teléfono A-4529. P 803 30 d 6 ab

DR. GONZALO AROSTEGUI
Médico de la Casa de Beneficencia y Maternidad. Especialista en las enfermedades de los niños. Médicas y Quirúrgicas. Consultas de 12 a 2, G, número 116, entre Línea y 13, Vedado. Telf. F-4233.
E. 66 Ind. 1 En.

Dr. Alberto S. de Bustamante
Profesor de Obstetricia, por oposición. Especialidad partos y enfermedades de señoras. Consultas los lunes y viernes, de 1 a 3, en la Clínica Bustamante-Núñez. Teléfono F-3057. Domicilio, 15, entre J y K, Vedado. Teléfono F-1862.
E. 2476 Ind. 26 Oct.

CLINICA BUSTAMANTE-NUÑEZ
J y 11, Vedado, Cirugía general y especial, Partos, Rayos X y Laboratorio. Teléfono F-1184. E. 67 Ind. 1 En.

Dr. ARISTIDES MESTRE
Profesor de la Universidad
Médico del Departamento de Niños del Hospital de Dementes de Mazorra. Niños ANORMALES, ENFERMEDADES NERVIOSAS Y MENTALES DE LA INFANCIA. Consultas: Martes y Sábados de 9 a 12 m. 23 No. 263, bajos E y F. Vedado. Teléfono F-1706. E. 164 Ind. 16 En.

HEMORROIDES
Curadas sin operación, radical procedimiento, pronto alivio y curación, pudiendo el enfermo seguir sus ocupaciones diarias y sin dolor. Consultas de 1 a 5 p. m. Suárez, 32, Policlínica P.
E 305 Ind 1 feb

DR. EMILIO B. MORAN
ELECTRICIDAD MEDICA
PIEL, VENEREO, SIFILIS
Curación de la uretritis por los rayos infra-rojos. Tratamiento nuevo y eficaz de la impotencia. Consultas de 1 a 4. Perseverancia 22. Teléfono M-4152. No va a domicilio. E. 200 Ind. 29 En

DR. BIENVENIDO GIROUD LESCANO
Medicina interna, sistema nervioso, cerebro y pulmón. Tratamiento de la tuberculosis con la sacocricina combinada Rayos X, Radiografía, electroterapia, tratamiento del bocio sin operación. Consultas de 3 a 5. Infanta 75, letra F. Teléfonos M-2014 y U-2064.
E. 391 Ind. 4 Feb.

10 CENTAVOS
DE 7 A. M. A 4 P. M.; Y DE 4 A 10 P. M.
15 CENTAVOS

SOLICITUDES DE TRABAJO: DIEZ CENTAVOS
DEPARTAMENTO DE ANUNCIOS CLASIFICADOS

10 CENTAVOS
DE 7 A. M. A 4 P. M.; Y DE 4 A 10 P. M.
15 CENTAVOS

M.E.C.D. 2016

PROFESIONALES

Dra. MARIA PEREZ GOVIN
MEDICA CIRUJANA
Médica de la Facultad de la Habana y Hospital Broca de París. Garganta, nariz y oídos. De 1 a 3. Teléfono U-2439 San Miguel 152, antiguo. E. 80 ind. 1 En

DR. GARCIA AMADOR
Especialista de París, Berlín y Londres.
Piel, Venéreo, Vías Urinarias
De regreso de Europa, donde ha ampliado sus conocimientos principalmente sobre "Vías Urinarias", comunica a su clientela que dispone de los últimos tratamientos de su especialidad, entre ellos la OZONOTERAPIA para las enfermedades secretas. Obispo 59, de 8 a 10 y de 4 a 6. Teléfono A-7311.
D. 1114. 30d. 7

DR. B. VILA
Médico cirujano. Exclusivamente niños. Ayudante a la Cátedra de Patología y Clínica Infantil. Consultas diarias de 2 a 4 p. m. Carlos III, 209, esquina a Franco (altos). Teléfono U-5792.
E. 96 Ind. 1 En.

Dra. MARIA GOVIN DE PEREZ
MEDICA CIRUJANA
De la Facultad de la Habana, Escuela Práctica y hospital Broca de París. Especialidad en enfermedades de señoras, partos y cirugía. Tel. U-2439. San Miguel 152, antiguo. E 95 Ind. 1 En

DR. A. V. DAUSSA
Medicina en general. Especialmente vías respiratorias y digestivas. Consultas de 1 a 3 p. m. San Miguel 147. U-4880. Pobres verdaderos, 12 y media a 1, martes y sábados. E. 150 Ind. 8 En.

DR. J. LYON
De la Facultad de París. Especialidad en la curación radical de la hemorroides sin operación. Consultas de 1 a 3 p. m. diarias. Prado 11, altos. E. 75 ind. 1 En.

Dr. Federico Carreras Boada
Especialista en enfermedades de las señoras y partos. Secretas y Avariosis. Curación del "Cáncer externo" y el "Lupus" por el radium. Horas de consulta, de 9 a 12 a. m. y de 3 a 6 p. m. Gratis para los pobres el jueves de 1 a 2 p. m. Lamparilla 33. Teléfono A-3593.
E 144 30 d 13 En.

CIRUJANOS DENTISTAS

DR. SALVADOR VIETA MORE
CIRUJANO DENTISTA
Curaciones rápidas de todas las afecciones de la boca por procedimientos modernos, especialidad en piorrea, abcesos y curaciones de todos los dientes deshauciados evitando las extracciones. Dentaduras postizas sin extraer raíces, ni llevar cámara. Consultas y operaciones de 1 a 4. Belascoaín 46, altos, entre San José y Zanja. Tel. U-5324.
E 959 21 My.

DR. PEDRO R. GARRIDO
CIRUJANO DENTISTA
Por las Universidades de Madrid y Habana. Especialidad en enfermedades de la boca que tengan por causa afecciones de las encías. Dentista del Centro de Dependientes. Consultas de 9 a 11 y de 12 a 3 p. m. Muralla 82, altos. Tel. A-5260.
E 985 24 my.

DR. J. HERNANDEZ CALZADILLA
Cirujano Dentista
Garantía en los trabajos de casquillos de oro, puentes, dientes de espigas y dentaduras de planchas de todas clases sin encías como dientes naturales; arreglamos puentes y planchas que estén partidas o faltas de dientes. Tratamiento científico para la cura de piorrea alveolar y dientes flojos. Extracciones de nervios, completamente sin dolor; anestesia local para las extracciones sin dolor ni peligro en los niños; y señoras en estado de gestación. Extracciones con gas. Hora fija. Precios módicos.
Reina No. 76, bajos. Teléfono: A-7537
E-986 30d. 29 ab.

DR. GUERRERO DELANGEL
DENTISTA MEJICANO
Técnico especial, para extracciones. Facilidades en el pago. Horas de consultas de 3 p. m. a 8 p. m. A los empleados del comercio, horas especiales para la noche. Trocadero 68-B, frente al café El Día. Teléfono M-6395
E 107 Ind 1 en

DR. VALDES MOLINA
CIRUJANO DENTISTA
Avenida de Italia número 24, entre Virtudes y Animas. Teléfono A-8583. Dentaduras de 15 a 30 pesos. Trabajos se garantizan. Consultas de 8 a. m. a 5 p. m. Los domingos hasta las 12 m.
E 154 Ind 16 en

DR. ARTURO ALBERNI
Neptuno 177 y medio (bajos) encontrará usted garantía, economía y rapidez; cualidades que le enaltecen como dentista graduado en Baltimore y Habana. Consultas de 8 a. m. a 3 p. m.
E 8 Ind 1 en

DR. ALBERTO COLON
CIRUJANO DENTISTA
Especialidad: carie dental, rápida curación en dos o tres sesiones por dañado que esté el diente. Tratamiento de la PIORREA por la Fisioterapia bucal. Hora fija a cada cliente. Consultas de 9 a 5 p. m. Compostela 129, altos, esquina a Luz.
E 343 Ind 4 feb

OCULISTAS

DR. A. C. PORTOCARRERO
OCULISTA
GARGANTA, NARIZ Y OIDOS
Consultas de 12 a 4.
Para pobres de 12 a 2. Honorarios módicos. San Nicolás 52. Teléfono A-8627.
E 90 Ind. 1 En.

PROFESIONALES

DR. HORACIO FERRER
ESPECIALISTA EN LAS ENFERMEDADES DE LOS OJOS
Consultas de 2 a 5 de la tarde. Consultas por la mañana a horas previamente concedidas. Ave. de Wilson y L. Vedado. Telf. F-4831. E 70 Ind. 7 En.

DR. MARTINEZ FERRER
Enfermedades de los ojos. Calle A. 194 (entre 21 y 23) Vedado. Consultas de 2 a 4. Telf. F-3474. E 969 26 my

DR. JORGE L. DEHOGUES
OCULISTA
De regreso de su viaje a Europa, ha reanudado sus consultas, de 11 a 12 y de 3 a 5. Hora fija para cada cliente. Aguila 94. Teléfono A-3940.
E 147 30 d 7 En.

DR. DIEGO LAGARDE
ENFERMEDADES DE LOS OJOS
Zapotes 5, Jesús del Monte. Tel. I-4811 Consultas: martes, jueves y sábados, de 2 a 4 p. m.
E 989 30 d 2 my

COMADRONAS FACULTATIVAS

ARISTONICA L. DE BRAVO
COMADRONA FACULTATIVA
Con diez y seis años de práctica, ofrece sus servicios profesionales en la calle de Escobar número 154, bajos, entre Salud y Reina. Teléfono A-9524. Consultas de 2 a 4 p. m. gratis martes y jueves.
E 861 30 d 23 Mz.

CONSUELO RUDA
FACULTATIVA EN PARTOS
Cuatro años de práctica en el Hospital de Maternidad. Los últimos procedimientos de Obstetricia.
Néstor Sardiñas No. 59. Teléfono U-5824. Consultas diarias
P 739 30 d 15 Mz.

MARIA NUÑEZ
Facultativa en partos. Comadrona del Centro Balear. Consultas de 2 a 3 p. m. Aranguren, antes Campanario, 132-B, entre Zanja y Dragones.
E 427 Ind 17 feb

AMPARO PUIG DE ALVAREZ
COMADRONA FACULTATIVA
Reconocimientos Gratis. Comadrona del Centro La Fe. Consultas de 1 a 3 p. m. Calle A número 211 entre 21 y 23, Vedado. Telf. F-1726. E 851 30d 1 ab.

ANA MARIA V. VALDES
COMADRONA
Muchos años de práctica. Los últimos procedimientos científicos. Consultas de 1 a 4 Precios convencionales. 21, esquina a B, núm. 317, Vedado. Tel. F-1252.
E 421 Ind 15 feb

ARQUITECTOS

SERGIO P. PUIG
ARQUITECTO
Consulado 67. Teléfonos A-4046 y M-2109
856 30 d 2 ab.

GIROS DE LETRAS

ZALDO Y COMPAÑIA
Cuba números 76 y 78
Hacen giros de todas clases sobre todas las ciudades de España y sus pertenencias. Se reciben depósitos en cuenta corriente. Hacen pagos por cable, giran letras a corta y larga vista y dan cartas de crédito sobre Londres, París, Madrid, Barcelona y Nueva York, New Orleans, Filadelfia y demás capitales y ciudades de los Estados Unidos Méjico y Europa, así como todos los pueblos.
E 33 Ind 1 en

J. BALCELLS Y CO.
S. en C.
San Ignacio Núm. 33.
Hacen pagos por el cable y giran letras a corta y larga vista sobre New York, Londres, París y sobre todas las capitales y pueblos de España e Islas Baleares y Canarias. Agentes de la Compañía de Seguros contra incendios.
E 27 Ind 1 en.

N. GELATS Y COMPAÑIA
103, Aguiar 103, esquina a Amargura. Hace pagos por el cable. Facilita cartas de crédito y giran pagos por cable; giran letras a corta y larga vista sobre todas las capitales y ciudades importantes de los Estados Unidos, Méjico y Europa, así como sobre todos los pueblos de España. Dan cartas de crédito sobre New York, Londres, París, Hamburgo, Madrid y Barcelona.
E 41 Ind 1 en

CAJAS RESERVADAS
Las tenemos en nuestra bóveda, construída con todos los adelantos modernos y las alquilamos para guardar valores de los interesados. En esta oficina daremos todos los detalles que se deseen.
N. GELATS Y COMPAÑIA
BANQUEROS
E 40 Ind 1 en

AVISOS RELIGIOSOS

EN LA IGLESIA DE LA MERCED
Las Bodas de Plata de la República.
SOLEMNE PROCESION
¡Adornad los balcones de vuestras casas! 20 de mayo de 1927.
VIERNES 20
A las 7 y media a. m. Misa armonizada y comunión general de la Asociación que distribuirá el señor Visitador de los PP. Paules P. Antonio López.
LA PROCESION
A las 9 a. m. Misa solemne, que celebrará Monseñor Alberto Méndez, Arcediano de la Santa Iglesia Catedral y Secretario de Cámara y Gobierno.
Predicará el R. P. Angel Tobar, C. M. Terminada la misa, se organizará la Procesión con la Virgen de la Caridad en una carroza hasta el Templete, recorrerá por Cuba, Paula, San Ignacio, Obispo al Templete.
El doctor Oscar Barceló, gran orador, terminará con un patriótico discurso en dicho lugar.
Todos los Colegios cantarán una Salve dirigidos por el P. Maestro Juan.
¡Católicos: acudid a honrar a la Patrona de Cuba con la manifestación católica!. 23088 20 my.

AVISOS RELIGIOSOS

Parroquia del Santo Angel, Asociación Nuestra Señora de la Caridad del Cobre
Monseñor Francisco Abascal y la directiva de esta Asociación, tienen el honor de invitar a los asociados y devotos de nuestra excelsa patrona, a los siguientes cultos que se celebrarán en su honor el día 20 de Mayo, Aniversario de las bodas de plata de nuestra amada República. A las 8 y cuarto misa solemne de ministro con acompañamiento de órgano y coro parroquial en la Iglesia del Angel. A las 9 y media a. m. Reunión en los corredores del Convento de la Merced, para una vez organizados, concurrir a la procesión que la congregación de dicha Iglesia, ha dispuesto en honor de la patrona de Cuba. A las 8 p. m. Ejercicios de las Flores de Mayo, cantándose en ella el Himno a la Sma. Virgen de la Caridad del Cobre, en la Parroquia del Santo Angel por el coro parroquial.
23312.—20 My.

IGLESIA PARROQUIAL JESUS DEL MONTE
CONGREGACION DE NUESTRA SEÑORA DE LA CARIDAD
El viernes 20 día de Fiesta Nacional y para celebrar las Bodas de Plata de nuestra República, esta Congregación a las 9 de la mañana celebrará una fiesta solemne, con misa de Ministros y sermón a cargo del Rev. P. Manuel Serra M. S. S. Ruego a mis feligreses y congregantes la asistencia.
EL PARROCO.
23092 19 my.

FIESTAS RELIGIOSAS A LA PATRONA DE CUBA Y TRIDUO A SANTA RITA
Los hijos de San Francisco de la Habana y la Directiva de la Agrupación de Damas Católicas del Culto y Ropero de Santa Rita, invitan a usted y a su distinguida familia a las festividades religiosas en honor de la Patrona de Cuba—bodas de Plata nacionales—y el Triduo en homenaje a Santa Rita, que se celebrarán en la Iglesia de San Francisco los días 20, 21 y 22 del presente mes, en conformidad con el siguiente programa:
Día 20.—Ejercicio del Triduo y misa solemne a las 9 a. m. A continuación Te Deum en acción de gracias.
Por la tarde a las 7 y media Corona Seráfica, rezos del Triduo y del Mes, cantos, sermón y canto final.
Día 21.—Ejercicio del Triduo y misa cantada a las 8 a. m.
Por la tarde lo mismo que el día anterior; se cantará además Salve Solemne a toda Orquesta.
Día 22.—Fiesta de Santa Rita. A las 7 y media misa de comunión general de las devotas de Santa Rita, de la Cofradía del Vía-Crucis y de los fieles católicos cubanos por la prosperidad de la Patria. A las 9 misa solemne cantada, previa la bendición de las flores de Santa Rita.
Tanto el panegírico de la fiesta como los sermones del Triduo correrán a cargo del R. P. Buenaventura Salazar, Guardián de la Habana.
23 20 my.

OFICIAL

ANUNCIO DE SUBASTAS.—República de Cuba. Secretaría de Sanidad y Beneficencia. Hospital de Dementes de Cuba.—Tes. Cont. Pag. "Mazorra". Abril 21 de 1927.—Hasta las horas y días del mes de Mayo de 1927, que a continuación se expresan, se recibirán en esta oficina proposiciones en pliegos cerrados para los suministros y entrega de los efectos y materiales siguientes: Día 23 a las ocho y cuarto a. m. LECHE DE VACAS, 8.45 a. m. HUEVOS, 9 1|4 a. m. ARENA 9.45 a. m. CAFE TOSTADO, 10 1|4 a. m CALZADO, 10.45 a. m CARBON MINERAL, 1 p. m. CARNE DE RESES VACUNAS, 1 1|2 p. m. LOCERIA 2 1|2 p. m. MADERAS, 3 p. m. VIANDAS Y FRUTAS.—Día 24, 8 1|4 a. m., CARBON VEGETAL, 8.45 a. m. MATERIAL ELECTRICO, 9.45 a. m. EFECTOS DE ESCRITORIO, 1 p. m. MATERIAL DE CURACIONES, 2 1|2 p. m. VESTUARIO.—Día 25, 8 1|4 a. m. TALABARTERIA, 9 a. m. MEDICINAS Y AMPULAS. —Día 26, 8 1|4 a. m. FERRETERIA Y PINTURAS. Las proposiciones se abrirán y leerán públicamente. Se darán pormenores y pliegos en blanco a quienes los soliciten, en el Hospital de Dementes de Cuba. —Eduardo Chambless Stones. Tesorero, Contador, Pagador del Hospital de Dementes de Cuba. "Mazorra".
3687 3 d 25 ab y 3 d 18 my

AVISOS

PROPIETARIOS
Servicio eficiente y rápido en demandas de desahucio, informaciones, consultas, pago de contribuciones, etc., etc.
OFICINA DE INFORMACION "DELTA"
DE PROTECCION MUTUA A LOS PROPIETARIOS Y COMERCIANTES
Lamparilla 48. — Tel. A-3490.
22749 21 my.

ORDEN DE LOS ANUNCIOS CLASIFICADOS

A Alquileres de Casas.
B Alquileres de Departamentos.
C Alquileres de Habitaciones.
D Alquileres de Locales.
E Alquileres de Garages.
F Se necesitan.
G Se Ofrecen.
H Compra y Venta de Fincas.
I Compra y Venta de Solares.
J Compra y Venta de Establecimientos.
K Compra y Venta de Animales.
L Automóviles.
LL Dinero en Hipotecas.
M Bonos y Valores.
N Compra y Venta de Objetos Varios.
Ñ Enseñanzas.
O Hospedajes.
P Para las Damas.
Q Compra y Venta de Instrumentos de Música.
R Maquinarias.
S Muebles y Prendas.
T Pérdidas.
U Para el Hogar.
V Compra y Venta de Libros.
W Comidas.

(A) ALQUILERES DE CASAS

(1)—Habana

SE alquila calle Neptuno número 129, esquina a Lealtad, los altos, con cuatro espléndidas habitaciones, sala y comedor moderno. Informan en los bajos. Telf. U-5137.
S 2877 26 my.

LEALTAD 125-A, altos, sala, saleta, tres cuartos, uno en la azotea, baño completo, agua abundante, entre San Rafael y San José. Alquiler módico. Informes en La Filosofía, y llave al lado.
23422 23 my.

SAN Lázaro 221-B, altos, se alquila entre Escobar y Gervasio, sala, tres cuartos, baño completo, agua en abundancia, servicio completo; alquiler módico. Informa en La Filosofía. La llave al lado. 23423 23 my

PROXIMA A DESALQUILARSE, se alquila la casa San Rafael número 104, altos, entre Gervasio y Escobar, compuesta de sala, saleta, saleta de comer, cinco grandes habitaciones, baño intercalado y servicios para criados. Informes: Campanario, 224, teléfono A-1882.
S 2882 25 my.

SE alquila el segundo piso de Franco núm. 7, entre Carlos III y Estrella, compuestos de sala, recibidor, saleta de comer tres habitaciones, baño intercalado, cuarto y servicio de criado. La llave en el primero. Informan Campanario 224, Telf. A-1882. S 2881 25 my

EN $40, se alquila Florida 77, para almacén, garage, son cuatro salones, puerta metálica. La llave en el 79. Informan teléfono M-06-5014. Guanabacoa.
23432 25 my.

SE alquila Jesús María 51, bajos; cuatro cuartos, sala, recibidor, saleta y servicios. Informan en Línea núm. 60, esquina a D, segundo piso. Teléfono F-2417.
S 2880 21 my.

SE alquila el segundo piso de la calle Progreso 14, al lado esquina Compostela, frente al Banco The National City Bank, se compone de recibidor, sala, cuatro cuartos, baño intercalado, comedor cocina, calentador de gas, cuarto de criados y servicio. Informa el portero, teléfono I-4990. 23447 26 my

SE alquilan, Concordia número 193, altos y bajos, a la brisa; los altos sala, saleta, seis grandes habitaciones, cielo raso, cocina de gas; los bajos sala, saleta, cuatro espaciosas habitaciones. Llave en la botica. F-4723. S-2861.—1 Jn.

ALQUILO altos modernos, frescos y baratísimos, Desagüe, número 71, esquina a Franco; sala, saleta, comedor, tres habitaciones con balcón a la calle, baño independiente del bajo, agua abundante por pasar la maestra por debajo. Llave: Desagüe, número 69. Saquería.
S-2858.—22 My.

SE alquila el primer piso de la casa Concordia número 37; sala, recibidor, cuatro habitaciones, baño intercalado, comedor, cocina, cuarto y servicio de criado. La llave en los bajos. Informes: Industria, número 109, bajos.
S-2859. 21 My

LOMA DE LA UNIVERSIDAD
Primer piso alto, Basarrate No. 18, esquina a San Miguel, sala, saleta, hall, ocho cuartos, baño, comedor, cocina. Llave segundo piso. F-1231. S-2868 21 My

SE alquilan los bajos de Villegas 16. Sala, saleta, tres cuartos, cocina y servicios. Alquiler $55. Llave e informes en la bodega. Dueño: J. Gil. Luyanó 27 letra A. 23385 10 my

MODERO y lujoso piso, se alquila en el edificio Empedrado 49 compuesto de sala, comedor, una habitación, baño, cocina y servicio criados. Servicio de elevador e incinerador de basuras. Informa el encargado. 23346 23 my

EN Aramburo y Animas se alquilan dos modernos pisos altos y bajos compuestos de sala, comedor, tres habitaciones, baño completo y cocina. La llave en la bodega. Informan A-2021. 23345 23 my

MUY FRESCA
Neptuno 101 1|2, esquina a Campanario, se alquila un segundo piso, compuesto de sala, comedor, tres amplias habitaciones a la calle y una interior para criados, servicios sanitarios modernos. Precio $100. Informa el portero.
23379 19 my

SE ALQUILAN
Infanta 42 B., entre Universidad y Estevez, en $60, con tres cuartos, etc. Santa Teresa, letra D en $25, con dos cuartos, etc. Cuarteles 28, bajo en $40, con dos cuartos, etc. Amistad 6, altos en $85, con cinco cuartos, baño intercalado, etc. Aguila 146, altos en $65 con tres cuartos, etc. Vives 192, bajos en $40 con dos cuartos, etc. Galiano 24, bajos en $200 para tienda. Monte número 473, altos, izquierda, en $90 con muchas comodidades. Puerta Cerrada 7, altos, en $50 con cuatro cuartos, etc. Informan J. Balcells y Cia. San Ignacio 33. Teléfono A-2766. 23368 31 my

SE alquilan los bajos de Salud 128, situados a cuadra y media de Belascoain, de reciente construcción, compuestos de sala, tres habitaciones, baño intercalado. Informan San Rafael 113. Teléfono A-1963. 23376 22 my.

PROPIA para casa de huéspedes o dos familias, se alquilan los altos de Consulado y Genios, botica; compuesta de 10 habitaciones muy frescas con vista a la calle, recibidor, comedor, doble servicio, dos habitaciones para criado y agua abundante. Informan en la misma.
S-2874.—22 My.

ALQUILERES DE CASAS

CAMPANARIO 62. Se alquilan los bajos con sala, recibidor, cinco habitaciones con sus lavabos, comedor, baño moderno y cocina de gas. La llave en los altos. Informan Teléfono A-6550.
23353 25 my

MANRIQUE número 63; modernos bajos, próximo a San Rafael; sala, tres habitaciones, comedor al fondo. Para verla de 9 a 11 y de 1 a 4. Teléfono A-1715.
S-2862.—21 My.

PARA almacenes o establecimientos, se alquila la casa San Ignacio, 33 y medio, esquina a Teniente Rey con más de mil metros de superficie, toda junta o por partes. Informan en la misma.
23262.—1 Jn.

SANTIAGO, 36, entre Pocito y Jesús Peregrino, alquilo tres pisos independientes, dos bajos, A y B, y uno alto; C, este con sala, comedor, dos cuartos, baño intercalado, dos servicios, cuarto y baño criada, todo moderno; los otros, un cuarto más. Se dan baratos. Llaves: Bodega Pocito. A-6523. 23255.—22 My.

EN Soledad 26 letra E., se alquila cómoda casita con dos habitaciones, sala y comedor y servicios sanitarios, modernos. Precio $35. Informan en la misma o su dueño. Salud 213. Santiago.
23360 21 my

SAN Rafael 136, altos, mueblería Carballal, espléndida casa, terraza, sala, saleta, cuatro habitaciones, baño intercalado, comedor, cocina y servicio criado.
23246.—27 My.

SE alquila. Virtudes 119, segundo piso, dos habitaciones, sala, comedor, servicio completo y moderno, calentador muy fresco y ventilado. Llave e informes: Virtudes 155, (altos). 23214.—22 My.

SE alquila, Corrales 219, los modernos e higiénicos altos, propios para familia de gusto, a una cuadra de Monte. Llave e informes en los bajos. 23221.—20 My

CUBA y Teniente Rey, altos, con sala, comedor, tres habitaciones, baño completo servicio para criados, muy clara y ventilada. Llave e informes en los bajos. 23234.—22 My.

EN magnífico punto, cerca de la Universidad y del Parque Maceo, se alquila en 50 pesos el segundo piso del Edificio Giraldo, calle Jovellar, entre Hospital y Espada. Llave en la bodega de la esquina. Condiciones dos meses en fondo o fiador solvente. Informa Sr. Soto. Aguiar 116. Teléfono A-6046.
23252.—21 My.

CONSULADO 53, esquina a Refugio, altos, con sala, saleta y tres cuartos, en 80 pesos. Informan en la misma Sr. Martínez. 23264. 21 My.

CORRALES 37, altos, se alquila esta planta, con dos cuartos, sala, comedor, baño intercalado en $50. Informan en la misma. 23170 19 my

SE alquilan los cómodos altos de San Rafael esquina Gervasio con sala, saleta, comedor, bien decorados y dos habitaciones. Informan en la portería. 22693 23 my

SE alquilan los modernos altos de la casa Aguacate 80 a una cuadra de Obispo. La llave en los bajos. Su dueño en 15 entre J y K. Teléfono F-1475.
22494 20 my.

SE alquilan: Los altos de San Rafael No. 174, entre San Francisco e Infanta, compuestos de tres hermosas habitaciones; sala, saleta, baño intercalado y todos sus servicios a la moderna. Informan en San Miguel No. 211, altos, esquina a Infanta.
22525 20 my.

SE alquilan, muy baratos, unos bonitos y frescos abajos, en Animas, sala, comedor, cuatro habitaciones, baño, cocina, cuarto y baño de criados. Informan M-2091. 22510 20 my.

SE alquilan los hermosos altos de San Lázaro número 327. Informan M-2504.
S 2537 20 my.

CALZADA de Infanta 91, principal, con sala, saleta, comedor, cuatro habitaciones, baño intercalado, cocina y servicios de criados. Precio 70 pesos. Informan U-2311.
S 2794 21 my.

SE alquilan los modernos y frescos altos de Revillagigedo 62, casi esquina a Misión, sala, saleta, tres cuartos, baño intercalado, cocina de gas y agua abundante; hay motor. Informan en el almacén de los bajos. Teléfono A-2394.
22773 21 my.

SE alquilan los modernos y ventilados altos de San Miguel 69 esquina a Manrique, sala, saleta, cuatro habitaciones y cuarto para criados agua por motor, alquiler 80 pesos. Informan en los bajos.
23129 24 my.

SE alquilan los hermosos altos y bajos de Oquendo número 40. Informan teléfono M-2504. S 2535 20 my.

SIN estrenar Gervasio 176 dos plantas entre Salud y Reina, sala, recibidor, cuatro cuartos, baño intercalado lujoso, comedor, cuarto, servicio de criados. Teléfono F-5358. 23056 24 my.

O'REILLY 50
CASI ESQUINA A HABANA
Espacioso piso bajo preparado para establecimiento. El piso alto para familia. Juntos o separados se alquilan. Informes, Manzana de Gómez, 451, de 10 a 12 y de 3 a 5. Doctor Bolívar. 22757 29 my

SE alquilan los bajos propios para establecimiento, Carmen número 46. La llave en los altos. Informan en Villegas número 80 bodega.
S 2741 27 my.

SE alquila en los altos de San Lázaro 100 esquina a Crespo, un magnífico departamento compuesto de recibidor, cuarto, balcón, servició y baño privado. Para verlo de 1 a 5 p. m. Informes Casa Carrerá y Medina, Aguila 33. Tel. M-4546.
23115 21 my.

SE alquila el piso principal de la casa Reina 48, esquina a Manrique, consta de sala, saleta, tres habitaciones, baño intercalado, cocina de gas y carbón y servicio de criados. La llave el portero en la misma. Informan Sol número 21. Tel. A-7540. S 2729 20 my.

INDUSTRIA 12
esquina a Refugio se alquila el segundo piso con sala, comedor, tres cuartos y servicios, la llave en la bodega. Informan Tel. A-4044 y A-4775. 22301 19 my.

ALQUILERES DE CASAS

SE ALQUILA EN $65
la casa Escobar 42 casi esquina a Animas 3 cuartos, baño intercalado, servicio para criados. La llave en la misma de 8 a 11 y de 1 a 6. Informes Salud 34. Teléfono A-5418. 22302 21 my

ALQUILO casitas interiores desde 22 pesos hasta 24, sala, cuarto, cocina, baño y luz acabadas de fabricar, a dos cuadras del Parque de Maceo, Vapor 43, entre Hospital y Espada. 22602.—23 My

SE alquila el primer piso de la casa San Ignacio, 104, por Luz, con todas las comodidades. Precio 70 pesos. La llave en la carnicería. Informes en San Ignacio, 50. Teléfono A-7501. 22052 20 My

SE alquilan los bajos de la casa Malecón, número 294, entre Lealtad y Escobar, compuestos de sala, saleta, cinco habitaciones, salón con entrada por San Lázaro, comedor, etc. También tiene sótano con dos cuartos para criados. Precio 135 pesos. La llave en los altos. Informes en San Ignacio 50. Teléfono A-7501.
22054.—20 My.

SE alquilan los altos de Concordia 115, entre Escobar y Gervasio, con sala, recibidor, cinco habitaciones, comedor, cocina, cuarto de criado y doble servicio. Informan en la misma de 8 a 11 a. m. 22744 19 my

EN Carlos III No. 239 esquina a Espada se alquila el primer piso $90.00, casa especial. Informes en la casa Muñiz.
S-2851 20 my.

SE alquilan los altos de Cuba 87, compuestos de dos departamentos con sala, comedor y dos cuartos cada uno; una cocina y un baño. Alquiler barato. Informa: doctor Arturo Fernández, Habana 86, tercer piso. De 2 a 5, teléfono A-1213.
22248 21 my.

SE alquilan los bajos de la casa Habana 94, casi esquina a Obispo, un gran salón de 416 metros sin una columna, propios para establecimiento, por precio de $400 mensuales. Informan: Arellano y Recio Empedrado 16. Teléfonos A-2218 y A-2118. 21922 19 my

EN 50 pesos, Aguiar 95, entre Muralla y Teniente Rey, propio para oficina de comisionista u otros; también para vivienda; se alquila un amplio departamento compuesto de dos habitaciones con balcón a la calle y lujoso baño intercalado. Las llaves en poder del portero. Informan: García Tuñón, Aguiar y Muralla. Tel. A-2856. S 2797 19 my

SE alquilan los altos de la fresca y moderna casa de Virtudes 90, entre Campanario y Perseverancia, con recibidor sala, tres habitaciones, baño completo intercalado y servicios de criados. La llave en los bajos. Informes A-6420.
22731 21 my

PAULA No. 78, ESQ. A BAYONA
Se alquila esta casa de dos plantas y un entresuelo interior; propia para cualquier giro del comercio, elevador para carga, depósito o fábrica de helados, planta de pausterización por tener dos cámaras frigoríficas. Alquiler módico, arreglado a la situación. Informes y llaves en Conde, número 19. Teléfonos F-1334 y M-4793.
S.2778.—23 My.

PARA COMERCIO
Se alquila en 230 pesos la casa Muralla 65 con frente a dos calles. De alto y bajo. Informa señor Fraga. Muralla y Compostela, café o Teléfono FO-7606.
22629.—28 My.

SE alquila Neptuno 265 esquina a San Francisco, unos espléndidos altos, tres cuartos, cuarto criado. Informan U-4605 y U-3129. S 2722 19 my

SITUACION ideal. Se alquila el tercer piso de la lujosa casa Consulado 7 y 9, casi esquina al Prado, con foyer, sala, tres cuartos, comedor, baño completo, cocina y calentador de gas, servicios de criados; hay elevador día y noche. Informes el portero. 22733 21 my

SE alquila el segundo piso de Gloria 188, compuesto de sala, comedor, tres cuartos, servicio moderno, precio módico. Informan Mercado de Tacón núms. 15 y 16 Teléfono M-3505. S 2801 19 my

ALQUILO piso alto de la esquina Habana y Cuarteles con sala, comedor, tres cuartos, baño, cocina, cuarto y servicio de criados. Dueño en la bodega.
23053 20 my.

SE alquila Gervasio 117 altos, con sala, recibidor, tres habitaciones, comedor, baño intercalado, cuarto y servicio de criados, agua abundante con motor pagado por propietario. Alquiler 85 pesos. Informa señor Secades, Gervasio 109-A, entre Salud y Zanja. 23065 19 my

LA CASA MAS BARATA DE LA HABANA
A 25 pesos casitas sin estrenar, con dos cuartos, baño, cocina y patio independiente con entrada directa a la calle. Calle Luco y Arango a dos cuadras de la Quinta del Centro Gallego y una cuadra del tranvía de Luyanó. Las llaves el encargado. Otra casa con entrada a pasaje 20 pesos. 22669 19 my.

ALQUILO casa moderna, rebajada sala, comedor, dos cuartos, baño completo. Cienfuegos 21, bajos. Informes en los altos, teléfono A-1464. 21996.—20 My.

ALQUILO $100, modernos altos San Lázaro 276, sala, saleta, tres cuartos, salón comedor, baño, un cuarto, servicios criados. Llaves bodega esquina Perseverancia. $90 modernos bajos Industria 6, sala, comedor, cuatro cuartos, salón comedor, baño, un cuarto, servicio criados. Llave garage. $40 modernos altos Misión 118, sala, saleta, dos cuartos, servicios. Llaves bodega al frente. 22210 19 my

VEA ESTO
Se alquilan bonitas casas; con sala, saleta, dos cuartos, buen baño, cocina espaciosa, patio y traspatio; a $27.00 con fiador o dos meses. Puerta Cerrada y Carmen.
S. 2570.—21 My.

SE alquilan los espléndidos altos de la casa Sol número 25. Informes teléfono M-2504. S 2538 20 my.

AMISTAD número 3 segundo piso, entre Virtudes y Animas, compuesta de sala, comedor, dos habitaciones, baño intercalado, cocina de gas, para informes Neptuno y Amistad. La Regente, teléfono A-4376. 21621 22 my.

ALQUILO la casa Virtudes 104, moderna con sala, saleta, dos habitaciones, baño y cocina de gas. Teléfono I-3436.
22004.—25 My.

SE alquila la casa calle Oquendo 130, sala y tres cuartos. La llave en la bodega de la esquina. Informan F-1436.
S 2813 19 my

ALQUILERES DE CASAS

SE alquila la casa Acosta número 64 altos, con sala, recibidor, cuatro cuartos, saleta de comer, buen baño, cocina de gas y carbón, agua abundante, cuarto y servicio de criados. Precio sumamente rebajado, informa su dueño en la misma, de 9 a 11 y de 1 a 6 de la tarde.
23085 20 my.

SE alquila un piso principal, completamente nuevo, con balcón a dos calles. Informan en Infanta número 62 y medio esquina a Sitios, bodega.
S 2742 11 Jn.

SE alquilan los altos de Escobar 155 entre Estrella y Maloja, sala, comedor, un cuarto, cocina y baño completo. La llave en los bajos. Informan Tejadillo 45. Telf. A-2575.
21804 19 my.

SE alquilan los bajos de San Joaquín 33 1|4; tiene grandes comodidades y se dan baratos. Informes y llave en la barbería de al lado. Su dueño, San Miguel 86, altos, teléfono A-6954. 22803 20 my

PROPIA para inquilinato, se alquila la fresca y amplia casa de Oquendo G. altos, entre Zanja y San José, con sala, comedor y cinco grandes cuartos, baño y cocina. La llave en la ferretería. Informes, A-6420. 22732 21 my

EN 45 pesos altos y bajos en la parte más fresca, saludable y nueva de la Habana en la calle de Hospital esquina a Salud, casa de tres plantas moderna, con sala, tres hbitaciones, baño completo caliente y fría, cocina de gas e inodoro de criado. La llave en la puerta de enfrente. Informan M-2004. U-4394.
23052 22 my.

SE alquila Aramburu 48, altos, con sala, recibidor, tres cuartos, servicios completos, agua abundante con motor pagado por propietario. Informa señor Secades, Gervasio 109-A, entre Salud y Zanja. Alquiler 60 pesos. 23064 19 my.

ECONOMIA 34 altos, casi esquina Apodaca, se alquila con sala, saleta y cuatro cuartos y demás servicios, hay siempre agua. Informan A-6626.
23043 20 my.

SE alquilan en 100 pesos, último precio, Neptuno 67, altos. Sala, cinco habitaciones y demás servicios. Informan en los bajos. 23201 19 my

SE alquila altos Neptuno y Espada. Sala, saleta, gabinete, tres cuartos, baño completo, cocina gas. Informan: Neptuno 183 segundo piso. 23147 20 my

SE alquila altos Neptuno 198. Sala, saleta, cinco cuartos, cocina, doble servicio, terraza. Informan Neptuno 183. Segundo piso. 23146 20 my

SE alquilan los altos de Monte número 481, muy grandes, con agua abundante. Precio 80 pesos. Informan Tel. I-2262.
S 2847 19 my.

SE alquila Lamparilla 42, sala, tres cuartos, dos salones altos, cocina, baño, agua abundante, etc. Dueño teléfono F-1507.
23027 20 my.

INDUSTRIA 19
Alto, izquierda, con recibidor, sala, 4 habitaciones, baño intercalado, comedor, cocina, habitación de criados con servicios. Llave en alto, derecha. Informan: O'Reilly 39, bajos. 22851 24 my.

ALQUILO San Nicolás 190, de una sola planta, de sala, comedor, cuatro cuartos, acabada de pintar. La llave en la bodega. Informan Tel. F-5113.
22831 24 my

SE alquila la hermosa casa Suárez 116 altos, compuesta de sala, saleta, cuatro cuartos, cocina de gas, baño intercalado, baño de criados y servicios sanitarios completos; alquilela enseguida y le regalaremos un mes. Alquiler 65 pesos. Informan Teléfonos A-4358 y M-6263, altos botica Sarrá. 22872 21 my.

SE ALQUILA
Propia para establecimiento, la casa Neptuno No. 204, a una cuadra de Belascoain, se da contrato. La llave e informes Aramburu No. 8 y 10.
22890 18 my.

SE alquila la casa de Infanta 106, propia para toda clase de establecimiento Tiene comodidades para familia, poco alquiler y los armatostes muy baratos.
22900 20 my.

COMODA casa, se alquila, San Lázaro número 69, altos, entre Crespo e Industria. Sala, recibidor, comedor al fondo, cinco cuartos de familia, baño completo, buena cocina y cuarto y servicio de criados, todo muy amplio. La llave e informes en la bodega de en frente.
22913 23 my

SAN LAZARO 325, ALTOS
entre San Francisco e Infanta, fresca y propia para larga familia. Tiene sala, recibidor, cinco habitaciones, baño completo, comedor, cocina de gas y motor de agua. Llaves en la bodega de la esquina. Informes: Habana 186. Teléfonos M-1541 y F-1941. 22932 20 my

SE alquilan las casas Malecón 12, principal, compuestas de seis habitaciones, sala, comedor, cuarto de baño cocina, cuarto de criados con servicio sanitario, no falta nunca el agua, para más informes en los bajos, izquierda.
22887 22 my

SAN Nicolás 9, se alquilan los hermosos y lujosos bajos, así como el tercer piso de la misma, acabados de construir, con todo el confort y detalles de fabricación. informan en la misma. 22889.

AVE. DE LA REPUBLICA 271-A
Se alquila el alto, sala, comedor, seis habitaciones baño completo, servicio de criados, cocina gas y carbón. 90 pesos. Informan F-2134. 22720 22 my

EN 55 pesos se alquila el tercer piso de Concordia número 148 casi esquina a Oquendo, amplia y fresca, abundante agua. La llave en el segundo piso. Teléfono U-3020. 23044 19 my.

CARLOS III 16, A y C.
Se alquilan dos altos, Sala, comedor, 4 cuartos, baño intercalado, cocina de gas agua caliente y fría $80 cada uno. Un bajo, sala, comedor, baño intercalado, cocina de gas, tres habitaciones, servicio criados al lado del colegio La Salle. $80. Teléfono F-2134. 22719 22 my

MURALLA 37-A, esquina a Aguiar, se alquila entresuelo con tres cuartos, baño con su servicio. La llave en la misma. Precio 40 pesos. Informan García Tuñón. Tel. A-2856. S 2798 19 my

ALQUILERES DE CASAS

LA Casa Modelo, calle Neptuno 33, se alquilan los espléndidos altos; se componen de portal, sala, saleta, cuatro cuartos, baño intercalado, comedor, cocina, cuarto criados y baño; espléndidamente decorada. Informan la misma.
22791 18 my

SE alquilan los espléndidos altos de San Rafael y Basarrate. Informan M-2504.
S 2811 29 my

VILLEGAS 111
Se alquila: un primer piso, fabricación moderna, con tres cuartos, sala, saleta y comedor, pantry, baño intercalado, cocina de gas y calentador, cuarto para criados. Informan en los bajos, teléfono A-9745. 22770 22 m

ESPACIOSOS y modernos altos, se alquilan en Monte 38, casi esquina Angeles, compuestos de 5 habitaciones sala, saleta, terraza, dos baños, comedor y etc. Se dan muy baratos. Informan al lado Monte 36. 22698 21 my.

SE alquila el primer piso de la casa moderna de San Lázaro 147, zaguán, sala, saleta, tres cuartos, baño intercalado, comedor, cocina con calentador, baño, cuarto de criado y patio. La llave tercer piso. Informes en el teléfono M-8513
S 2805 29 my.

ALQUILO la casa Cerrada 18 bajos a cuadra y media de Cristina, con sala, 3 cuartos, saleta, cocina, baño, agua en $48, llave en el 24. 23196 20 my.

LEALTAD 57, BAJOS
Entre Animas y Virtudes, sala, comedor, tres cuartos, baño completo, calentador de agua, cocina de gas. Llave en la esquina (panadería). Informes Habana 186 Teléfonos M-1541 y F-1941.
22931 20 my

SE alquila los espléndidos bajos de Concordia 163 1|2, a la brisa el frente y las habitaciones, con sala de dos ventanas, saleta y cuatro habitaciones. La llave en la botica. Informan Tel. F-4723.
S-2826 30 my.

SE alquilan los altos de San Rafael 139 y 153, entre Lucena y Marqués González, con sala, comedor, tres cuartos, baño y servicios. La llave en la bodega, Informes A-6420. 22735 21 my

SE alquila en casa moderna, el segundo piso alto de Manrique 39, entre Virtudes y Concordia, con sala, antesala, cuatro grandes habitaciones, baño completo intercalado, amplio comedor, cocina y calentador de gas, cuarto y servicios de criados. La llave en el primer piso. Informes A-6420. 22734 21 my

SE alquilan los altos de Monte 2-G. Informan en La Bomba Prat. Teléfono M-1373. 22217 21 my.

SAN JOSE 152 A
Se alquilan los altos de esta moderna casa muy fresca, agua abundante, cuatro habitaciones, sala y comedor, bonito decorado. Llaves e informan en la bodega de Hospital. 22604.—21 My.

SE alquila Zanja número 94, esquina a Lucena, media cuadra de Belascoaín, dos casas, izquierda y derecha, de sala, comedor, ecibidor, ters habitaciones amplias, cuato de baño y cocina no falta el agua. Informan San José número 95 esquina a Lucena. S 2624 24 my.

SE alquila el fresco y moderno primer piso alto de Marina 21, frente al Parque de Maceo, con sala, recibidor, comedor, tres cuartos, baño intercalado, cocina y calentador de gas, servicios de criados. La llave en la fonda. Informes A-6420. 22736 21 my

SE alquila el primer piso de Carlos III número 201. Informan teléfono M-2504.
S 2536 20 my.

(2)—Vedado

SE alquila la casa calle 25 número 333, entre A y B, compuesta de sala, comedor, tres cuartos, baño y cocina. Precio $65. F-3506. S 2885 25 my

SE alquila la casa calle B número 205, y 207, entre 23 y 21; tiene garage. Llaves bodega B y 21. Informan A-4820.
S 2883 22 my.

SE alquila en 40 pesos, una casa con jardín, portal, sala, dos cuartos, comedor, baño y cocina, a una cuadra de 23, situada en 25, entre 26 y 28, Alturas del Vedado. La llave en frente. Dueño: F-4585. También se alquilan 500 metros de terreno cercados, al lado de la casa.
23307.—22 My.

VEDADO. Se alquilan los modernos altos de "Villa Mercedes", D, entre 27 y 29 terraza, sala, cuatro habitaciones, comedor, baño completo, pantry, cocina, cuarto y servicio de criados con entrada independiente. Llave en los bajos. Informes: I-3041. 23254.—24 My

SE alquila la hermosa y cómoda casa calle 17, número 48, entre J y K, compuesta de jardín, portal, sala, comedor cuarto estudio, servicio familia, pantry, cocina, cuarto y servicio para criados, garage, cuarto y servicio para el chauffeur, en los altos cuatro cuartos, dos baños completos y terraza cubierta. Informan en la misma. 23243.—21 My.

SE alquilan unos bajos en la calle 25, entre E y F; tienen sala, comedor, tres habitaciones, baño y cocina. Informan en el teléfono F-4803. S-2876.—21 My.

CASITAS INDEPENDIENTES
Calle 26 entre 27 y 29, a cuadra y media del tranvía de la calle 23, se alquilan, compuestas de sala, cuarto, servicios sanitarios, patio. Precio $17.00. Dos meses en fondo o fiador. Informarán Manuel Rodríguez, bodega Las Mercedes, 26 y 27. Teléfono A-0383.
22203 17 Jn.

CALLE 23 número 183, entre H e I Vedado, se alquila la planta baja con seis habitaciones, garage, servicio de criados y toda clase de comodidades. Informan: J. Balcells y Cia. San Ignacio 33. Tel. A-2766.
23369 25 my

C y 27, bajos, sala, comedor, tres habitaciones, bonita galería, jardines, baño completo, cuarto y servicio para criados, con o sin garage, está acabada de pintar, acera de la sombra. La llave e informan en C, 268. 23233.—22 My.

EN 100 pesos se alquilan los altos de 19 número 241, entre E y F, Vedado, con sala, recibidor, comedor al fondo y cinco cuartos. Informes en el Edificio Arcos, al fondo, conserje Sr. Fermín.
23275.—21 My.

SE alquilan en 60 pesos los altos de 21, número 246, entre E y F, Vedado, propios para dos familias, con escalera de marmol y sala y dos cuartos al frente, y otros dos cuartos y comedor a continuación, con sus correspondientes servicios. Con iguales comodidades se alquila también el piso bajo. Informes al fondo en el Edificio Arcos, el conserje Sr. Fermín. 23277.—21 My.

10 CENTAVOS
DE 7 A. M. A 4 P. M.; Y DE 4 A 10 P. M.
15 CENTAVOS

SOLICITUDES DE TRABAJO: DIEZ CENTAVOS
DEPARTAMENTO DE ANUNCIOS CLASIFICADOS

10 CENTAVOS
DE 7 A. M. A 4 P. M.; Y DE 4 A 10 P. M.
15 CENTAVOS

FOLLETIN 5

ENRIQUE GREVILLE

AMAR SIN ESPERANZA

NOVELA

Traducción de "LA VIDA LITERARIA"

Esta novela se halla de venta en la Librería "Académica", Prado 93, bajos de Payret. Teléfono A-9421.

(Continúa)

recía tener una amplitud sin límites; las cornisas, los salidizos de las casas, coronados de blanca nieve, le formaban un marco un poco triste y la nieve del suelo, manchada por un instante, parecía esperar que la noche le devolviese su soledad para recuperar su blancura.

Xenia y Anita caminaban juntas con paso presuroso, sin parecer preocuparse de que acababan de pasar de una atmósfera caldeada a un frío de veinte grados bajo cero. Los rusos no piensan en que esas transiciones son difíciles de soportar, y como no lo piensan, resisten perfectamente lo que a nosotros nos parece intolerable en absoluto. Los dos hermanos Mérief habían encendido sendos cigarros y fumaban siguiendo a las jóvenes que, por su parte, no se cuidaban poco ni mucho de sus acompañantes.

Conque dime, Ana,— dijo Xenia al cabo de un instante. —¿Te gusta el baile, ¿verdad?

—Me gusta todo— respondió la joven entusiasta:— adoro el teatro, la música, los libros...

Se interrumpió y exhaló un suspiro.

—No hables,— le dijo con bondad su prima;— hace demasiado frío. Ahora mismo llegaremos a casa. Vais a subir, hermanos?

Los dos se excusaron alegando que tenían que trabajar. Xenia sonrió: sabía que su trabajo nocturno consistía generalmente en cenar en casa de Duseaux acompañados por mujeres, pero no hizo objeción alguna y se despidieron en la puerta.

Cuando ellas entraron en casa hirió agradablemente sus oídos el ruido característico que produce el hervor del agua, y el aroma del te las atrajo al comedor.

Allí, Pablo, sentado gravemente a la mesa, se hallaba muy ocupado en cortar rebanadas de pan sobre las que extendía una capa de manteca y añadía luego menudos trozos de queso, mostrando en esta operación una habilidad sorprendente.

—¡Oh, Werther! ¡oh, Carlota! —dijo Xenia tomando asiento ante aquella barricada de vasos y tazas. —Usted representa a Carlota, por supuesto.

—¿Y usted a Werther? —preguntó Pablo, lanzándola a través del parapeto una mirada que ella no percibió.

—¿Yo? No por cierto. Yo amo todas las cosas; pero no creo en nada.

—¿En nada?...

—Es decir, yo creo en todo lo que es preciso creer: soy una señorita bien educada, señor Rabof; pero no creo ni en el desinterés de las gentes que preparan rebanadas para los demás mientras empuñan el cuchillo y tienen delante el plato de manteca, ni en los dolores de las heroínas de teatro, ni en el amor de los jóvenes por ciertas doncellas ..

—¿Cree usted en el candor? —preguntó bruscamente Ralof.

—¿El candor? Ahí lo tiene usted, —dijo ella, volviéndose hacia Anita que entraba en aquel momento. —Ella cree en todo eso y, escudriñando bien se alcanzaría a ver que aún cree en algo más. La vida es un sueño, ¿verdad, Ana?

—No lo sé, prima,— respondió la joven(sentándose junto a ellos;— sólo sé que estoy muy contenta. ¡Y habré de volver al campo!— ¡Qué fastidio!...

—Ve a ver si mamá está dispuesta—dijo Xenia, sirviendo té en una taza

Ana desapareció sin replicar.

—Señorita Xenia— dijo Rabof sin joven, sentándose junto a ellos; —¿cuándo consentirá usted en ser mi esposa?

Se hallaban solos en el salón; el agua hervía dulcemente en la niquelada vasija lanzando nubecillas de vapor por los orificios de la cubierta; la lámpara suspendida sobre ellos les alumbraba con luz clara y apacible; toda la casa tranquila y dormida parecía guardar silencio para oir la respuesta de Xenia.. Esta dijo a media voz con dulzura, pero pesando bien sus palabras:

—Usted no me ama.

—Me parece, con el contrario que sí la amo a usted, Xenia— arguyó Pablo sin desconcertarse. —Desde hace seis meses que pedí su mano por primera vez, he tenido tiempo sobrado para sondear mi alma reconcentrándome en mi mismo.

—¿Usted ha entrado demasiado en su espíritu, o mejor dicho, usted no ha salido nunca, —dijo Xenia recobrando su tono ordinario, algo escéptico y ligero.— No sabe usted lo que es el amor, amigo Pablo.

—¿Y usted, lo sabe? —dijo él, picado por aquella afectación de superioridad.

Ella le miró fijamente un instante; en sus ojos brilló un relámpago cuya luz se apagó súbitamente al ver que no había querido insultarla.

—Sí, —dijo con firmeza;— yo lo sé, o al menos, lo siento. Es un abandono de nuestra voluntad, una viva alegría, un deseo inefable de arrojarnos a los pies del ser amado; es el triunfo perpétuo de la propia humildad, es lo que hace que olvidemos y que seamos dichosos al sufrir... Eso es el amor, eso; eso es lo que usted no experimenta por mí, pobre amigo mío.

—¿Pero usted no lo siente por nadie? —repuso él con insistencia.

—Sí, —respondió ella en voz baja, ocultando la cabeza entre las manos, —lo siento así por mi madre, por mi pobre madre no comprendida... No hablemos de amor, Pablo, se lo ruego; no sé si soy capaz de inspirarlo, pero sí sé que no me creo capaz de sentirlo; llevo una vida demasiado activa, demasiado exuberante para absorberme en otra existencia distinta; sólo mi madre puede hacerme olvidar... ¿Pero, se ha enfadado usted?

—No, —dijo el joven.— Déme usted su mano, déjeme besarla como la de una santa.

Ella, riendo, le abandonó su mano.

—¡Una santa! ¡Si le oyese a usted, mamá!...

Pero su risa estaba preñada de lágrimas. Oyose entonces la voz de Anita.

—A ésta es a quien hay que amar, ahí la tiene usted, —dijo Xenia;—ella representa el candor, la ingenuidad, la sencilla ignorancia; ella sabrá amar, mejor que yo pudiera hacerlo, aún proponiéndomelo, con mucho empeño...

Las dos mujeres entraron en la sala, y Xenia habló en seguida de otra cosa.

—Tengo una noticia que dar a ustedes, —dijo Rabof después que una taza de te le hubo devuelto, algo de calma ;—pero es un secreto; mejor dicho, una sorpresa: por lo tanto habrá que manifestar asombro en su día.

—¿Cuándo? preguntó la señora Mérief.

—Mañana por la tarde o por la noche, u otro día cualquiera. Se trata de una cosa seria, señorita Xenia; no se ría usted de ese modo.

—Veamos ese secreto; hable usted.

—Ladine tiene la intención de pedirla a usted en matrimonio.

Xenia y su madre lanzaron una carcajada.

—¡No está mal! —dijo la señora Mérief.— ¡Es gracioso! ¡Y hace tiempo que anda él tras de eso!...

—¡Pero, finjan ustedes sorpresa, al menos; háganme ese favor!

—Lo intentaremos, — dijo Xenia que había recobrado su seriedad;—pero si lo conseguimos, a usted lo deberá, porque él proclama el fuego de su pasión a todos los vientos desde hace tanto tiempo... En fin, se hará todo lo posible por complacerle usted.

Anita escuchaba admirada, con sus rasgados ojos desmesuradamente abiertos, sin comprender cómo ni por qué podía parecer tan cómico el anuncio de una petición de matrimonio; a sus ojos era éste un acontecimiento de gravedad excepcional, Xenia se percató de ello.

—No escandalicemos a la juventud, —dijo, — y hablemos seriamente de las cosas serias, o mejor aún, no hablemos una palabra de ellas; eso será más respetuoso.

Rabof se retiró un instante después y Xenia condujo a Anita a la habitación que ambas compartían.

—¿De modo, prima, —dijo la niña con aire pensativo, — que no quieres casarte con ese señor Ladine que va mañana a pedir tu mano?

—No, pimpollo; no tengo la menor intención de hacer semejante cosa.

Anita pareció reflexionar mientras deshacía sus largas tranzas rubias que le caían hasta las rodillas.

—¿Y Pablo? —dijo al fin con vacilación; —te ha solicitado también?

Xenia alzó vivamente la cabeza y sorprendió en los ojos garzos de la joven un tumulto de pensamientos vagamente dolorosos; aquel rostro infantil expresaba la inquietud con un tenue, muy tenue fulgor de esperanza... Xenia vió abrirse ante ella el camino que le marcaba su deber y lo siguió resueltamente.

—¿Por qué me preguntabas eso? —dijo sonriendo.

—Por saberlo... porque si hubieras de casarte con él, sería primo mío, ¿no es verdad? y entonces...

—¿Entonces podrías concederle tu amistad, eh, picaruela?

Ana sonrió dulcemente; su sonrisa indecisa, casi resignada, pero iluminada siempre por la esperanza parecía evocadora de lágrimas, prontas a acudir a sus hermosos ojos. Xenia continuó:

—No me casaré con él; —y añadió, evitando de este modo mentir y responder categóricamente: —al menos así lo creo...

—¿Por qué?

—No le amo lo bastante... Pero chiquilla, ¿qué te importa a tí todo esto?

Ana echose sobre el rostro los rubios cabellos extendidos, a guisa de impenetrable velo.

—Es para instruirme, prima; soy tan ignorante...

—¡Miren, miren la curiosa! ¡Qué lástima que no puedas quedarte aquí! Pronto adquirirías completo conocimiento del mundo, —dijo Xenia posando con bondad su mano suave y protectora sobre la cabeza inclinada de la joven. Esta lanzó un hondo suspiro y murmuró:

—¡Es verdad! ¡yo me iré, y entonces... todo habrá acabado; todo esto, que es tan hermoso, tan agradable, tan bueno!...

Suspiró de nuevo bajo el beso maternal de Xenia que con su mano cariñosa le apartaba del rostro los cabellos y guardó silencio.

V

—Ladine, no ponga usted esa cara, por Dios, que me da miedo. Parece usted una caldera que va a estallar.

Sergio Ladine miró a la señora Mérief con desaliento: estaba ella sentada en el canapé, perfectamente tranquila y haciendo calceta con destino a una obra de beneficencia.

—Usted tiene un volcán bajo el

M.E.C.D. 2016

ALQUILERES DE CASAS

SE ALQUILA

...edado, calle 15, entre H e I, acera de ...sombra, casa con dos pisos, sala, comedor, cuatro habitaciones, dos para criados, servicios sanitarios, cocina, portales, garage, jardín, patio, techos monolíticos, escalera marmol, construcción moderna. Informan casa del lado. 15, esquina a H. 23295.—20 My.

...242, casi esquina 25, acera brisa, hermosa sala, saleta, comedor, cuatro habitaciones, cuarto criado, garage gran... toda cielo raso; jardín, traspatio, árboles frutales. Precio $135 pesos. Dueño: San Lázaro 101. M-8023. 23297.—24 My.

...OS fotingueros. Alquilo casa, sala, ... cuartos, lugar para Ford en 19 Vedado. Llave bodega $26.00. Teléfono M-7611. 23121 22 my.

...0, número 161, entre 17 y 19, piso bajo moderno, cielo raso, portal, sala, tres cuartos, baño intercalado, cocina de gas, ...mes: teléfono M-2863. La llave bodega esquina 17. 23285.—24 My.

...ilan los bajos de Pasaje Crecherie número 24 entre 23 y 21, compuesto de portal, sala, comedor, tres habitaciones, baño intercalado y cocina de gas. Informan en los altos. S 2850 20 my.

...LLE 27 entre A y B Vedado, se alquilan dos casas de bajo y altos, juntas o separadas, sin estrenar y con todos los adelantos modernos a precio de situación. Las llaves esquina de A. 23177 19 my

...35 pesos se alquilan los altos del chalet calle A y 27 Vedado, las llaves enfrente. 23178 19 my.

VEDADO

En la calle 9 esquina a I, en uno de los mejores y más frescos lugares del Vedado, se alquila moderna y hermosa casa con sala, recibidor, comedor, hall, cuatro amplias habitaciones, baño completo, portal y terraza, pantry y cocina, cuarto y servicios de criados y garage. Informan I. No. 5. Palacio. 23191 21 my.

VEDADO

Se alquila el hermoso chalet Calle 2 entre 21 y 23, de dos plantas. Planta baja: portal, recibidor, living-room, sala, comedor, pantry, cocina, despensa, un cuarto criado con su baño. Garage para 2 máquinas. Altos: 6 cuartos, 2 baños de lujo, hall, terraza y cuarto para criados. Informan calle Cuba número 81, altos. Teléfono A-4005. 22883 21 my.

ALQUILO casa 25 número 279, cerca parque Medina, cuatro habitaciones y dos de criados, sala, saleta, comedor y todos los servicios. Informan Tel. F-1306. S 2792 21 my.

CASITA moderna, toda cielo raso, jardín, portal, sala, dos cuartos, baño intercalado, cocina de gas, patio y traspatio. Calle 10 esquina a 17, Vedado, Informes teléfono M-2863. La llave, en la bodega esquina 17. 22554 19 my.

SE alquila la casa calle 27 entre Baños y F, acera de la sombra, sin estrenar, compuesta de portal, sala, tres habitaciones con su baño intercalado, con todo confort, saleta, una habitación de criado con su baño, cocina de gas con su calentador y un garage, buen precio. Informan en la calle F número 250, bajos. S 2755 20 my.

PROXIMO a desocuparse, se alquila un hermoso chalet en el Vedado ... plantas, siete cuartos, tres baños, ...age y demás comodidades, calle ... esquina a B. Teléfono F-3572. S 2728 22my.

...UILO casa en el Vedado compuesta ..., comedor, tres cuartos, dos baños, ..., 17 entre 26 y 28 al lado de la bodega. Informan en la bodega. 22488 20 my.

...LE 29 ENTRE B y C. VEDADO ...lquilan unos altos muy frescos, ...os, con agua abundante, cin...rtos, baño intercalado, cocina ... garage con su cuarto y ser... para chauffeur, etc. Precio: ...nforman: J. Balcells y Cía. San Ignacio 33. Tel. A-2766. 21959 19 my.

...Calle C, Magníficos bajos, esquina de ...alle, jardín, portal, garage, precioso ..., cuatro cuartos espaciosos, dos de criados, gran garage. También altos muy ...activos. 21508 22 my

...alquila una casa calle 4 casi esquina ... 17, con sala, comedor, 5 cuartos y uno ... criados en la azotea, baño completo, ... servicio, amplio portal y jardín, ... llaves en la misma, porque se pinta. ... informes Obrapía 6 altos. 23187 19 my.

...alquila durante el verano casa americana, bien amueblada, Vedado, calle ... número 8 esquina a Quinta, cerca del Mar; dos salas, comedor, cuatro habitaciones, dos cuartos de baño, servicio ... criadas, patio, garage; esquina fraile; precio sujeto a convenio con buen inquilino. Teléfonos F-2419 o A-8895. 22845 21 my.

VEDADO. Se alquila en $125 el hermoso alto de Calzada 167 entre I y J, con portal, sala, recibidor, despacho, comedor, cuatro habitaciones grandes y una más chica, baño, cocina y cuarto de criados con sus servicios. Informan en los bajos. Nunca falta el agua. 22842 22 my.

VEDADO. Se alquilan los espléndidos altos de la calle J esquina a 11, compuestos de sala, saleta, comedor, cuatro habitaciones, baño intercalado y cuarto y baño criados. La llave en los bajos. Teléfonos F-2049, A-4200. Precio de situación. 23034-35 26 my.

VEDADO. Se alquilan los nuevos y frescos altos de Baños 61, entre 21 y 23, con portal, sala, saleta, cuatro cuartos con gran baño intercalado, hermoso comedor, repostería, cocina y cuarto y servicio de criados. Precio 95 pesos. La llave en la misma. Informan en Baños número 28 entre 17 y 19. Tel. F-4003. 23101 20 my

VEDADO, se alquilan los nuevos y frescos altos de 23 número 261, entre Baños y F., con recibidor, portal, sala, comedor, 4 dormitorios con baño y cocina y cuarto con servicio de criados. Renta 90 pesos. La llave en la misma. Informan en Baños 28 entre 17 y 19. Teléfono F-4003. 23102 20 my

VEDADO. $60, modernos altos, calle 21 esquina Pasaje Crecherie, entre 8 y 10 tres cuartos, mas uno azotea; doble servicio, cocina gas, acera sombra y demás. ...2383. 23103 20 my

Se alquila la magnífica casa de dos plantas, rodeada de extensos jardines, en lo más alto del Vedado, calle 21 esquina a ..., compuesta de salón de recibo, cinco cuartos, terraza y servicios sanitarios en la planta alta; y sala, saleta, cocina, un cuarto y servicios sanitarios en la planta baja, gagare para dos máquinas. Informan en Paseo y 21, Vedado. 23081 20 my.

Se alquila una casita en 6 entre 37 y 39 San Antonio, de jardín, portal, sala, una habitación, baño completo, cocina. Tiene agua caliente; hay teléfono y abundante agua siempre. Precio 25 pesos, con garage $33. Informan en el depósito de materiales de al lado y en el teléfono U-2340; garantía dos meses en fondo o fiador. 22821 22 my

SE ALQUILA

En lo mejor del Vedado, calle 14 número 110 entre 11 y 13 una preciosa casa a la acera de la brisa, con jardín, portal, sala, saleta, tres grandes cuartos con baños, comedor al fondo, lujoso baño, cocina de gas y carbón, en los altos tres cuartos amplios y muy frescos, al lado un gran patio con árboles propio e ideal para niños. Informan al lado donde está la llave y en el teléfono F-5810. 21783 24 my.

Se alquila la casa calle 23, número 400, con todas las comodidades; en $110.00. Teléfono F-1654. S. 2774. 19 My.

VEDADO calle 5 entre 4 y 6, dos pisos y uno principal todas las comodidades, cocina de gas, garage, la llave en los altos. Informan Tel. A-2814. 22901 21 my

ALQUILERES DE CASAS

SE alquilan en el Vedado, Calle F, entre Tercera y Quinta, pisos altos y bajos; son casas modernas con muchas comodidades y precios de situación. También dos chalecitos independientes por Tercera. Informan Manzana de Gómez, Departamento 252. 22754 29 my

VEDADO. Se alquilan acabados de pintar los altos de Calzada, 54, entre F y G. Precio $150. 22798 21 my

SE alquila magnífica casa de dos plantas; vestíbulo, recibidor, comedor, pantry y cocina en planta baja; recibidor, seis habitaciones, dos baños intercalados en los altos, garage para dos máquinas, servicio para criado. Calle 25 entre 4 y 6, Vedado. S 2800 19 my

SE alquila en $70 los bajos de la casa de moderna construcción, situada en la calle de 29 entre B y C, Vedado. Se compone de sala, comedor, dos habitaciones, cuarto de criado, doble servicio, baño moderno, garage. La llave en el piso de al lado. Informan: García Tuñón, Aguiar y Muralla. Tel. A-2856. S 2796 19 my

PARA FAMILIAS "BIEN"

A precios de situación, casas completas 60, 50 y 44 pesos, modelos de independencia, elegancia y ventilación, amuebladas 100 y 80 pesos. Gran edificio Maine Apartments, Crucero M y 13, media cuadra de Línea y del Malecón, lo mejor de la Habana. 18411 25 my

C., ENTRE 21 Y 23, ALTOS, ALQUILA

casa, sala, terraza, comedor, cuatro cuartos. comedor, cocina y baño. F-4252. Tavel. 21170 23 my.

EDIFICIO TAVEL, 21 y C, ALQUILA

casas con sala, comedor, cocina y baño, con dos, tres y cuatro cuartos; otra con sala, cuarto, cocina y baño. F-4252. Tavel. 21168 4 jn.

SE alquila Vedado, edificio de tres plantas, calle 23 esquina a 6 para personas de gusto, con todo el confort moderno. Precios razonables. Hay encargado para limpieza escalera y jardín, puede verse de 10 a 12 y 2 a 6. Informes A-6420. 23018 21 my.

CASA parte alta Vedado, con 4 habitaciones, 2 baños y garage, se alquila con o sin muebles desde Junio 1 a Octubre 1. Teléfono F-3846. 22582.—21 My

A una cuadra del Puente Miramar, en la calle 20 número 2, se alquila una casa con sala, comedor, tres cuartos, baño intercalado, garage, dos cuartos para criados con baño. 22298 21 my

(3)—J. del Monte y la Víbora

VIBORA. Alquilo lo más alto, Loma del Mazo, Patrocinio 24, altos, modernos, 55 pesos. Sala, comedor, tres cuartos, hall, cocina gas, terraza. Llave, bajos. Teléfono FO-2164. 23406 20 my.

EN 23 pesos se alquila una casa recién fabricada en Tamarindo 71 (interior) tiene salita, dos cuartos, cocina, patio, servicios sanitarios y agua abundante. 23416 24 my

SE alquila un hermoso chalet en Cueto, entre Pérez y Santa Ana s|n compuesto de portal, sala, gabinete, comedor, 2 cuartos, baño intercalado, cocina de gas y patio, un traspatio con entrada por el frente. Informan: Teléfono M-6217. 23210 25 My.

SE alquilan los altos de Delicias 82, entre Milagros y Santa Catalina, en 50 pesos, inmejorables por su situación, sala, saleta, 4 cuartos, dos baños, cocina de gas y carbón. La llave en los bajos. Informes: Teléfono I-3700. 23217. 22 My.

EN Santos Suárez, San Bernardino casi esquina a Durege, se alquila en módico alquiler, la nueva y bonita casa con portal, tres cuartos, comedor, baño y cocina. La llave en la bodega. Informan: A-3372. 23357 21 my

SE alquilan los hermosos altos de la casa Milagros y Figueroa, a una cuadra del tranvía y paradero de Santos Suárez, dos del cine Méndez y los parques Mendoza; tiene zaguán, sala, comedor, gabinete, cinco cuartos y dos baños intercalados, agua abundante, columnas de escayola y gran terraza. La llave en el bajo, tienda. Precio setenta pesos. También se vende. 23305 22 My

JESUS DEL MONTE, LUZ No. 1 A 20 METROS DE LA

Calzada se alquila, tiene cinco cuartos, portales, doble servicio, 9 varas de traspatio. Informan en Galiano número 54. Teléfono A-9018. M. Barreiro. S-2869.—21 My.

CALZADA de Jesús del Monte 258, esquina a Toyo; alquilo dos pisos altos independientes, con sala, dos saletas, recibidor, comedor, cinco cuartos, baño intercalado, dobles servicios, para larga familia, Academia o profesional. Precio módico, de situación. Informes: Industria 22, altos. Llaves: Peletería. 23256.—22 My.

SANTA Irene 50, próximo a San Indalecio, moderna casa dos ventanas, sala, tres habitaciones, comedor al fondo, espléndido baño. Informan en la misma en el A-1715. S-2863.—21 My.

SE alquilan en Cueto y Compromiso, Reparto Concha, dos casas con jardín, portal, sala, cuatro habitaciones, baño intercalado completo, pantry, cocina de gas, cuarto y servicio de criados; precioso decorado. Informan en San Nicolás, 42. Teléfono M-5886. 23263.—24 My.

LUYANO. Guasabacoa, número 47, en 40 pesos, portal, sala, saleta, tres cuartos, servicios sanitarios, comedor, patio y traspatio. La llave al lado. 23267. 23 My

SE alquila en la Víbora, Felipe Poey 2, espléndido chalet, con portal, sala, cuatro cuartos, cuarto y servicio de criados, lavadero, patio, tanque y motor para agua. La llave al lado en Villa Chiquita. Informes: Alonso y Ca. Inquisidor 10. Teléfono M-5111. 23284.—25 My.

SE alquilan los altos de Jesús del Monte número 61, con sala, comedor, tres cuartos, agua abundante y servicios modernos. Precio 45 pesos. Informan teléfono I-2262. S 2846 19 my.

VIBORA. CALZADA, 574

Alquilo tres casas compuestas dos, cuatro y cinco habitaciones, salas, comedores, galerías, baños intercalados. Hay agua siempre. Precio desde 45 pesos. Informes 574, bajos, son frescas. 23079 24 my.

SE alquila casa Mayía Rodríguez 79, y Milagros, compuesta de jardín, portal, sala, comedor, tres grandes habitaciones amplias y frescas, baño intercalado, cocina, hall, patio, cuarto y servicios de criados con o sin garage. Informan al fondo. 22815 21 my.

JESUS del Monte, se alquila una casa cómoda para poca familia o matrimonio. Tiene todas las comodidades. Llave e informes, Quiroga, 14, entre Calzada y Delicias. 22748 19 my

VIBORA, después del paradero. Se alquila la bonita casa Benito Lagueruela 18, entre 1a. y 2a., con 500 metros, jardín al frente y al fondo, portal, sala, comedor, 4 hermosos cuartos, lujoso cuarto de baño, garage, y cuarto de criados, en $75. La llave e informes en la bodega de la esquina. E 927 Ind 16 ab

SE alquila la casa San Marian 121; alquiler $30. Informan teléfono F-4085. S 2821 20 my.

VIBORA. Cómodo y barato en la calle Reforma número 124, casa con balcón, sala, 3 cuartos, baño intercalado y comedor al fondo, a una cuadra de la Calzada, está nueva, véala y póngale precio, siendo familia decente pague lo que pueda pagar, no se cobra lo que vale, agua abundante, se ve la Habana desde el balcón. Informan en la bodega. 22583.—21 My.

ALQUILERES DE CASAS

PORVENIR 61

A una cuadra de los carros de San Francisco y frente al parque; se alquila: portal, sala, cuatro cuartos, comedor, doble servicio, patio y traspatio. Precio: $50.00. Informan teléfono A-5600. Las llaves en el chalet de la esquina. S2817 22 my.

VIBORA. Se alquila una casa con dos cuartos, sala, comedor, baño intercalado, cocina de gas. Informan: I-2772. Luz y Delicias. S-2875.—23 My

MODERNA CASA CON CUATRO CUARTOS EN $36.00

Se alquila sin estrenar. Tiene sala, 4 cuartos, baño intercalado, a dos cuadras del tranvía de Luyanó, Justicia 18 esquina Arango, agua todo el año. Las llves en la lechería. Dueño: M-5523. 22668 19 my.

ALQUILO amplias casas con tres habitaciones, sala y saleta a $25 mensuales. Ensenada frente Santa Ana. Informan en la bodega o en la carnicería. 22694 23 my

ALQUILO Estrada Palma 109, con portal, sala, comedor, cinco habitaciones, baño completo, cuarto de criada, garage, escalera de mármol. Informan teléfono I-1524. S 2428 30 my.

SE alquilan las casas Justicia 11 y 13, entre Enna y Arango. La llave en la bodega esquina Arango. Su dueño San Benigno 55 esquina a San Bernardino. Teléfono I-4984. 21831 24 my.

ALQUILO casa acabada de construir, comedor, sala, gabinete, tres cuartos, terraza, portales alrededor y garage. Bellavista y Lawton, Canteras San Miguel. Informan en la misma. 22818 19 my

ALQUILO moderna casa en Ave. Estrada Palma 65, entre O'Farrill y Lagueruela, Víbora, altos, recibidor, cuatro cuartos, baño y terraza, bajos sala, comedor, dos cuartos, baño intercalado, repostería, cuarto y servicios de criados, jardín y portal, tiene motor para el agua. La llave en la bodega La Cubana. Informes: A-6420. 22660.—21 My.

SE alquila en J. Delgado 168, entre Milagros y Libertad, frente a la línea de los tranvías, hermoso chalet compuesto de portal, recibidor, sala, gabinete, una habitación con baño, comedor, pantry, cocina, despensa y un gran jardín al fondo. En los altos seis habitaciones y dos baños, garage con cuarto y servicio para chauffeur, cuarto de criado con su servicio y un lavadero para ropas. Informan: I-3967. S. 2763.—20 My.

ALQUILO modernos frescos altos Fábrica 55 frente al parque, escalera mármol, sala, saleta, tres cuartos, baño moderno, demás servicios. Llave bajos. Informes: Tel. I-3644 y A-5620. 22826 24 my.

SE ALQUILA

en Estrada Palma y Concejal Veiga, los frescos altos, con tres habitaciones, sala, comedor, cocina y baño completo. Esquina a la brisa. Informes teléfono I-1377 Precio de situación. S 2793 22 my

EN Zapotes 71, se alquilan casas altos y bajos, compuestos de sala, dos cuartos, baño intercalado y cocina. Precio a 23 y 26 pesos. Informan Durege y Zapotes bodega. Teléfono I-5120, Santos Suárez. 22847 3 my.

SE alquilan en Concha y Guasabacoa, pisos altos y bajos, casas de moderna construcción a $35 y $40. Informan Manzana de Gómez, Departamento 252. 22755 29 my

(4)—Regla, Guanabacoa y Casa Blanca

COJIMAR

En lo mejor del reparto, con comunicación directa con el Caserío, se alquila un hermoso y elegante chalet, cómodo y fresco. Informan M-2091. 22509 20 my.

(5)—Marianao

BUENA Vista. Se alquilan un chalet grande de lujo, todas comodidades, jardín alrededor, garage, frutales; y otra chica al lado, todas comodidades en garage. Rentas reajustadas; ambas frente Paradero "Rabel". Teléfono FO-1691. 23315. 22 My.

REPARTO Almendares, alquilo hermosa residencia, precio rebajado, jardín, patio, hall, gabinete, tres amplias habitaciones, garage grande, baño completo, doble servicio, dos cuartos criados con servicios independientes. Primera, entre 14 y 16. Informes la misma. 23239 21 My

SE alquila por 6 meses un elegante chalet amueblado o sin muebles, Reparto Buen Retiro con dos portales, sala, gabinete, comedor, tres cuartos, baño lujoso intercalado, cocina, pantry, cuatro de criada con sus servicios, siete escaparates fijos dos halls, estufa de Blau-gas con calentador instantáneo, jardín, garage. Teléfonos A-2861 o F.O.-7492. 23111 21 my.

ALQUILO dos casas en la calle Mendoza entre Calzada de Columbia y Gutiérrez, compuesas sala, comedor, dos cuartos, cocina, baño. Informan enfrente, almacén. 22487 20 my.

SE alquila el moderno chalet de dos plantas situado en la calle 9, esquina a 10 del Reparto Almendares, frente a doble línea de tranvías. Tiene todas las comodidades incluso garage, motor para subir agua etc. Ultimo precio 105 pesos. La llave al lado. Informes en San Ignacio 50. Teléfono A-7501. 22053 20 My

SE alquila la espaciosa casa, situada en Calzada de Marianao, número 138, compuesta de sala, saleta, comedor, galería, siete habitaciones con dos baños completos, cocina, pantry, tres cuartos criados, patio y traspatio, garage con salida a la calle Martí. La llave enfrene, número 123-A. Informan Perseverancia núm. 38-A, de 9 a 11 a. m. Teléfono A-4649. 21813 19 my.

ALQUILO Avenida de la Paz, Alturas Almendares, magnífica casa sala, saleta, comedor, 5 cuartos, 2 baños, garage, jardín. Informan teléfono F-5531. 22300 21 my

ALQUILO próximo Colegio de Belén, lujoso chalet, dos plantas, acabado reedificar, comodidad completa. Garage amplio, cuartos para chauffeur y criados. Informa doctor Aguirre. M-6037. 22147 20 my.

REPARTO Almendares, Calle C esquina a Fuentes alquilo piso alto, independiente, acera sombra, con sala, comedor, seis cuartos, tres baños, cocina, garage, a una cuadra del Parque Japonés y del tranvía de la Playa. Informes al lado, por por C. Precio $70.00. 22257 18 my

(6)—Cerro

SE alquila una casa moderna en la calle Cruz del Padre, entre Velázquez y Zequeira, a dos cuadras del tranvía, con sala, comedor, 2 cuartos, cocina, patio y servicios sanitarios, precio 30 pesos. Su dueño: Teléfono M-1947. 23211 25 My

SE ALQUILA

En Santa Teresa 35 con sala, comedor y dos cuartos, en 30 pesos. Informan Santa Teresa 23. Teléfono I-4370. 23358 26 my.

SE ALQUILA

La casa Washington 10, en el Cerro, con sala, saleta, tres cuartos, comedor al fondo, patio y un gran traspatio en 35 pesos Informan Santa Teresa 23. Tel. I-4370. 23359 26 my.

SE alquila la espléndida casa Cerro 454, con 4 habitaciones, agua fría y caliente, cocina de carbón y gas, doble servicio. La llave al lado. Informes: Salud, 21. Teléfono A-2716. 23236.22 My.

AYESTERAN y Lombillo, Cerro, se alquila la casa alta moderna, barata compuesta de sala, tres cuartos, cuarto de baño intercalado, gran terraza, cocina y balcón a dos calles. Informan: Churruca y Santa Teresa. Tel. I-5913. 23261.—25 My.

SE alquilan a precio de situación varias casas acabadas de fabricar en Universidad y Cruz del Padre, a una cuadra de Infanta, con sala, saleta, tres cuartos, baño completo intercalado, comedor al fondo, cocina y servicios de criados. Informan por los teléfonos A-6020 y A-8375. 23281. 22 My.

ALQUILO CASITAS NUEVAS

de mampostería, independientes en $19, con luz, calle Paniagua 8 entre Infanta del Cerro y Empresa. Florencio. 23138 21 my

ALQUILERES DE CASAS

ALQUILO los moodernos altos de Infanta esquina a Santa Teresa, con dos habitaciones, sala y saleta baño intercalado. Las llaves en la bodega e informan. 22695 23 my.

PATRIA 36 A., CERRO

Se alquila bonita casita en 25 pesos, Patria número 36 A., a dos cuadras de la Calzada del Cerro .La llave en la bodega. Informes: Teléfonos M-9214 y M-4247. 22971 23 my.

COMODA Y BARATA

Casa de portal, sala, comedor, tres cuartos, cocina, ducha y servicios, patio, una cuadra de la Iglesia y a dos de la Calzada del Cerro y Palatino. Se alquila en 30 pesos. Moreno número 21. La llave al lado. Dueño: Marqués de la Torre 63 entre Mangos y Quiroga, Jesús del Monte. 22979 20 my

SE alquilan los hermosos altos de la casa calle Patria número 7, con todas las comodidades. La llave en los bajos. Informan teléfono F-1436. S 2312 19 my

PARA industria, colegio, huéspedes o familia; se alquilan juntas o separadas dos casas contiguas, con muchas habitaciones, en Zaragoza núm. 13, a una cuadra carro. S 2815 19 my

AMENIDAD Y CRUZ DEL PADRE

a una cuadra de Infanta, alquila casa de sala, comedor cuarto y servicios. Informes en Pedroso y Cruz del Padre, bodega. A-2531. 21169 20 my.

Extrarradio

VARADERO. Se alquila hermosa casa situada en la playa Norte. Informa el teléfono F-2018. 22799 22 my

PLAYA DE BARACOA

Se alquila por toda la temporada a familia de gusto la hermosa residencia Villa Paquita, en 350 pesos amueblada. Dirigirse al señor Argilagós 7, número 24. La Salud. S-2785.—23 My.

PLAYA DE SANTA FE

Se alquilan dos casas para la temporada cada una tiene baño y cuatro cuartos y algibe. Informa el señor Ballina en Castillo 11-C, altos. Teléfono A-1687. 21355.—21 My.

(B) DEPARTAMENTOS

(7)—Habana

SE alquila un apartamento con frente al Malecón, propio para oficina gabinete profesional. Crespo núm. 2 teléfono A-8303. 23412 22 my

CERCA DE LA UNIVERSIDAD

Se alquila un magnífico departamento de tres cuartos, juntos o separados. Lavabo agua corriente, ventana vista al mar, balcones. Lo más fresco y saludable, gran casa nueva. Familia americana hablando francés y español. Referencias, buenas comidas y todo servicio. Un paso de la iglesia del Carmen, esquina Infanta 136, altos. Teléfono U-2724. S-2873.—20 My

SAN José, número 178, entre Infanta y San Francisco, Edificio terminado de construir. Departamentos de dos y tres habitaciones, con baño, cocina de gas, luz eléctrica y agua abundante. Precio 25, 30 y 35 pesos. Informan en la misma. Teléfono M-6254. 23266.—27 My.

SE alquilan departamentos para oficina. Empedrado número 3. 23099 21 my

HABANA

el que quiera vivir económico, fresco y saludable le ofrecemos los mejores departamentos de la Habana en la moderna casa de cuatro plantas Sol No. 85 con todas las comodidades de una casa moderna. Véalas le conviene. Informan en la mismas, departamento 208. 23192 21 my.

SE alquila un buen departamento en la casa San Miguel 6, al frente tiene un gran local propio para cualquier industria o establecimiento. Informan en la barbería de al lado. Su dueño, San Miguel 86, altos, teléfono A-6954. 22804 20 my

ENNA 1, frente al Templete, departamento vista a la calle, altos, en la misma informan a todas horas. 21831 24 my.

PALACIO Gris, Lucena No. 23 entre San José y Zanja, departamentos con balcón a la calle y cuartos muy amplios, luz eléctrica y agua permanente, precios económicos. Informes el encargado. S-2625 8 Jn.

DEPARTAMENTO amplio y fresco con vista a la calle se alquila en San Ignacio 42, altos, con agua abundante. 22255 26 my

PALACIO Gris, Lucena número 23 entre San José y Zanja, departamentos con balcn a la calle y cuartos muy amplios, luz eléctrica y agua permanente, precios económicos. Informes el encargado. S 2625 8 jn.

FRENTE Secretaría de Gobernación se alquila magnífico departamento paar profesional y oficina. Tacón 4 A-7627. S 1702 Ind 3 11

ALQUILO un departamento independiente. Empedrado 15, con luz y abundante agua. Informan en la misma. 21849 24 my.

EDIFICIO ARBOS

Se alquilan apartamentos de sala, cuarto, baño completo y cocina, luz y abundante agua, elevador día y noche en Oquendo número 18, entre San Miguel y San Rafael. 21153 20 my.

SE alquila en Monte 74 un hermoso departamento, propio para médico, dentista u oficina y también para corta familia, tres habitaciones, comedor, baño, cocina de gas, espléndida casa entre Indio y San Nicolás. Informes en la misma, departamento número 3 o en Muralla 53. Sr. García, teléfono A-3376. 21115 20 my.

(8)—Vedado

EN el Edificio Arcos, F, entre 19 y 21, Vedado, se alquila un departamento con sala, comedor, dos habitaciones, baño completo y cocina de gas, alquiler 40 pesos. Hay otro pequeño en 20 pesos. Preguntar por el Conserje Sr. Fermín. 23277.—21 My.

VEDADO se alquilan apartamentos muy baratos, claros y bien ventilados. Zapata número 19 entre A y B. Informan en los bajos, ferretería. F-1943. S 2842 20 my.

PROPIO PARA EL VERANO

Edificio de seis plantas, acabado de fabricar, teléfono F-5678. 13 entre 18 y 20, Vedado, a dos cuadras del paradero, apartamentos de 20 a 40 pesos. Los del 5o. y 6o. piso a 28, 30, y 35 pesos; éstos con gas y luz. Todos con baño privado, garage y restaurant. Los hay amueblados. Elevador toda la noche.

E. 1112.—15d. 6 My.

DEPARTAMENTOS. Se alquilan en Paseo 273, entre 27 y 29, compuestos de dos habitaciones, servicio independiente, cocina y dos luces. teléfono A-2402. 22277 21 my

DEPARTAMENTOS

SE alquilan modernos apartamentos, sala, comedor, dos hermosas habitaciones, cocina y baño. En la calle 25 entre 26 y 28 a una cuadra del tranvía de calle 23, en 30 y 35 pesos; los de 35, tienen terrazas. Informan en la calle 14 entre 17 y 19. Telf. F-1939. S 2288 21 my.

(9)—Barrios

SE alquila en la calle Juan Bruno Zayas 85 esquina Vista Alegre dos departamentos, cocina y baño, 15 pesos, hay de 8 y 12 pesos modernos interiores. 23179 20 my.

SE alquila un hermoso departamento con vista a la calle, en la Calzada de Jesús del Monte número 118. La llave en la misma. Informan 23 número 181 esquina a I. Teléfono F-4071. S 2830 23 my.

APARTAMENTOS independientes, tres habitaciones, baño intercalado, cocina; $20.00. Habitaciones desde 7 a 15 pesos, luz, llavín, agua abundante, azotea. Atocha 8 1|2, una cuadra carro. S 2814 19 my

(C) HABITACIONES

(10)—Habana

SE alquila una amplia y fresca habitación a hombres solos o matrimonio sin niños, en Compostela 145, altos. Informan en el café. 23411 21 my

SE alquila una habitación muy ventilada; es casa particular; se puede ver a todas horas en Vives 82, esquina a Alambique. 23431 21 my

EN casa particular se alquila una habitación fresca y ventilada, propia para matrimonio u hombres solos. Informan Habana 104, segundo piso. 23380 20 my

SE alquila habitación grande, fresca a matrimonio de moralidad, tiene todas comodidades, agua abundante, casa muy tranquila. San José 106 altos entre Gervasio y Belascoain. 23393 23 my.

SE alquilan amplias y ventiladas habitaciones en San Rafael 168-B, entre Espada y San Francisco. Pueden verse. 23274.—2 My.

SE alquila amplia habitación en casa moderna, a uno o dos caballeros de moralidad, agua nunca falta. Villegas, 13, altos, entre Empedrado y Tejadillo. 23273. 20 My.

PROPIOS para oficina se alquilan dos habitaciones con baño. No hay inquilinos. Si fuera familia personas mayores que no molesten. Cuba, 44, bajos, izquierda. U-5033. 23283.—20 My.

VIVA COMODO Y BARATO

Gran edificio moderno, elegante y espléndidas habitaciones y apartamentos, agua corriente, luz, baño intercalado, a una cuadra del tranvía; se sirven comidas. M. González 84. Tel. U-3914 S 2515 19 my.

SE alquilan habitaciones, matrimonio, caballero, casa moderna, fresca, decente y comida. Cienfuegos 44, segundo piso Apodaca, dos más juntas 24, una 14. Antón Recio 65. Vives. 23137 19 my.

SE alquilan habitaciones y departamentos muy baratos, todos con vista a la calle y lavabos de agua corriente y buenos baños en Monte 394 esquina a San Joaquín. Informan en los bajos, Panadería. 23113 19 my

PRADO 105, ALTOS

Espléndidas habitaciones para familias estables. Trato familiar. Teléf. M-5492. 23203—20 May.

HABITACIONES en punto céntrico, se alquilan con todo el servicio, a precio de situación. Las hay interiores y exteriores, desde 10 pesos. Neptuno número 57. S 2849 26 my.

EN casa particular se alquila una habitación, se prefiere señora o señorita o matrimonio sin niños. Merced 53, altos. Habana. 23008 19 my.

OBRAPIA 94-98

Hermosas y frescas habitaciones de 5x6 metros con gabinetes de mamparas de 3x4 y balcones a la calle. Otras interiores, todas con lavabo de agua corriente, luz toda la noche, limpieza. Precio módico. Oficinas, hombres solos, matrimonios sin niños. Informes: Portero. 22963 20 my

EN Aguacate 47, altos, se alquilan habitaciones grandes y frescas con y sin muebles, lavabo de agua corriente, servicio de ropa y limpieza, desde 15 pesos en adelante. 22780 20 my

EN Rayo 84-A, altos, se alquilan espléndidas y frescas habitaciones con buen baño y teléfono. En la misma se dan comidas. Precios económicos. 22793 19 my

EN San Nicoás número 1, donde se venden los paseos de 20 de Mayo, se alquilan dos habitaciones juntas o separadas; buen baño y comedor. 22819 21 my

CASA de Llano, Tejadillo 12 entre Cuba y Aguiar, habitacioes, agua corriente, muebles nuevos, altas frescas, se alquilan a personas de moralidad, Precios económicos. 22853 13 jn.

ALTOS del café la Avenida Reina y Belascoaín; se alquilan habitaciones amuebladas; nunca falta el agua. Informan en el café. Teléfono A-5942. S-2780.—12 Jn.

UNA habitación alta muy fresca con lavabo de agua corriente, entrada independiente. Espada 26 y medio entre San José y San Rafael. 22433 22 my.

MALOJA No. 204

Se alquilan habitaciones en $12.00 con fregadero, cocina independiente. Informan en la misma. S 2584 24 my.

SE alquila a hombres solos, varias habitaciones con lavabos; precios diversos; en Monte número 322, altos. Informan en la ferretería. Teléfono A-1605. S. 2564.—31 My.

(1.)—Vedado

SE alquilan dos buenas habitaciones a personas mayores y de moralidad, casa particular, tres de familia y únicos inquilinos, calle 13 número 431 entre 6 y 8, Vedado. S 2828 20 my.

SE alquilan una o dos habitaciones a caballero solo, con luz, baño y entrada independiente en casa de señora sola. Calle 19 núm. 139 entre K y L, Vedado. 22264 19 my

(12)—Barrios

SE alquilan habitaciones en Luyanó, calle de Teresa Blanco 46 y 48, a una cuadra del Paradero de los tranvías, entre la Calzada de Luyanó y la calle de Juana Alonso, fabricación moderna, bien amplias con su cocina y lavadero independiente, hay luz, agua abundante y buen patio 23288. 25 My.

(D) LOCALES

(13)—Habana

CON chucho de ferrocarril para seis carros, se alquila magnífico local de mil metros de superficie, cerca de Infanta y Carlos III. También se fracciona a la mitad. Informa La Vinatera, Arbol Seco y Peñalver. 23414 25 my

LOCALES

AL Comercio en general. Gran local de esquina, 460 metros cuadrados pisos nuevos de granito, propio para gran barra, restaurant, café con un buen número de mesas de billar. También sirve para almacén, ferretería o exhibición y venta de maquinaria. Habana 85 esquina Lamparilla. Informan altos, encargado. 23400 22 my.

REINA Y BELASCOAIN

Al lado del café La Avenida; se alquila un local propio para establecimiento; mide 5 metros de frente por 8 de fondo. Informan en el café. S 2779 25 my

SE alquila la casa Reina 24, propia para almacén, depósito, industria o cualquier otro negocio que necesite local, grande. La llave en el 26 y en el 59. Informes: Teléfono I-3700. 23218. 22 My.

AL comercio, alquilo gran local para almacén con dos puertas a la calle, Monte 72 entre Indio y San Nicolás, donde informarán. 23330 20 my.

SE alquila un local moderno $25.00, propia para comercio o depósito; piso de granito, puerta metálica y todos sus servicios sanitarios. Zequeira, número 26, media cuadra de Infanta. Más informes: teléfono I-3769. S-2860.—22 My.

LOCALES PARA ESTABLECIMIENTO EN EL

EDIFICIO: Ave. de la Independencia, 12 (Antes, Carlos III)

Acabado de construir el nuevo cuerpo de este GRAN EDIFICIO, con cabida para 42 familias, se admiten proposiciones para los cinco locales de que consta su planta baja, situados, uno, con frente a Carlos III, otro en la esquina de Oquendo y Pocito, y los demás contiguos. Tienen todos los servicios modernos y reunen las mejores condiciones apetecibles de situación, higiene y populoso vecindario convenientes para Establecimientos Industriales y Comerciales de cualquier giro, como Farmacia, Sedería, Peletería, Tienda de Ropa, Café, Fonda, Barbería, Tintorería, Almacén o Depósito de Mercancías. Lugar estratégico, equidistante de todos los barrios de la Ciudad. Muy cerca de Belascoaín,

INFORMAN: O'REILLY, 11.
Dpto. 506

Teléfonos: A-9251
A-4817

E. 1188 15d. 18 My.

SE alquila esquina propia para cualquier clase de establecimiento y dos casitas colindantes en Cueto y Compromiso. Informan en la misma letra D. U-1889. S 2848 22 my.

SE alquila un local pequeño, propio para cualquier industria en Cuba y Luz Informan en la Lechería. 23091 22 my

GRAN ESQUINA

Se alquila San José 48 esquina a Campanario para establecimiento. Informan en la misma. 22975 19 my

ALQUILO nave para cualquier clase de industria; tiene agua abundante, barata; Pjarito y Clavel, una cuadra Infanta; en la misma se vende una cocina de gasolina, casi nueva. 22729 13 jn

LAMPARILLA 24 esquina a Cuba, bajos, con trescientos metros, propia para almacén, comercio o industria. $180. Abierta de 8 a 11 a. m. Informes I-2478, de 2 a 4 p. m. 22407 20 my.

SE alquila, alquiler rebajado, espléndido local propio para dos establecimientos; uno en $95 compuesto de 2 grandes salones y ervicios sanitarios completos; otro de amplio salón al frente y espacioso local para familia en $115.00. O'Reilly 13, entre Cuba y Aguiar, Informan altos botica "Sarrá". Teléfonos A-4358, M-6263 22553 19 my.

LAMPARILLA 26 entre Cuba y Aguiar, con quinientos cuarenta metros, propia para garage, almacén, industria, etc., en $150. La llave de 8 a 11 en la esquina. Telf. I-2478, de 2 a 4 p. m. 22408 20 my.

EN Prado 39 se alquila un local de esquina propio para exhibición o establecimiento. La llave e informes en Prado 88, altos. 22412 17 my.

ALQUILO gran local 500 metros, todo o parte, propio para almacén, fábrica, o fonda. Llave en frente. Informes Hotel Astor, departamento 504. 22318 20 my.

SE alquila esquina para establecimient ode mucha perspectiva. Informes Teléfono U-2191. S 2695 20 my.

PARA comercio alquilo San Rafael 62-A casi esquina Campanario, gran salón, puertas de hierro y cristales. Informes Animas 106. Teléfono M-1283. 21134 19 my.

PARA almacén se alquila en Habana 156 un gran local. Teléfono A-3376. 21116 3 jn.

SAN Rafael 138, casi esquina a Belascoaín, espléndido local todo preparado para establecimiento u oficinas; puede vivir familia al fondo. 22079.—25 My.

ESPLENDIDO local, Obrapía 99, entre Bernaza y Villegas, 360 metros, para comercio e industria. Precio de situación. Informes Aguiar 94 Sr. Muñiz, teléfono A-3387 y en el msmo. 22269 21 my.

COMPOSTELA, 115

casi esquina a Muralla, se alquila un espléndido local con 400 metros cuadrados de superficie, propio para establecimiento o almacén. Llaves: Muralla 67. Informes: Morales y Ca. A-2973. 19686.—7 Jn.

PARA lechería carnicería o puesto frutas alquilo Bernal 15 esquina Crespo, con mostrador, venera, toda azulejeada, doy contrato. Informes Animas 106. Teléfono M-1283. 21132 19 my.

SE ALQUILA

El amplio local para establecimiento, Neptuno 230 entre Hospital y Espada. Precio módico. Tel. FO-2137. S-2620 23 my.

(14)—Barrios

SE alquila esquina para establecimiento calle Ocho y D., Reparto Batista, propia para bodega y puesto de frutas. La llave al doblar por calle Ocho. 23119 26 my

LOCALES

SE alquila un gran local para establecimiento, que tiene 220 metros cuadrados, en Concha número 14 entre Reforma y Guasabacoa, se da muy barato. Informan en la misma. S 2833 26 my.

SE ALQUILAN DOS NAVES

En la calle de Fábrica, al fondo de los Talleres de Madera de Felipe Gutiérrez. Una con 700 metros cuadrados de superficie y la otra con 800 metros cuadrados, tiene chucho de Ferrocarril por el frente y carrilera interior, bien situados por estar a cincuenta metros de los Muelles de Atarés, precios de situación. Informan Tellechea, Peña y Cía, Calzada de Concha número 3, teléfonos I-1019 e I-2120. 21784 24 my.

(16½)—Solicitudes de alquileres

SOLICITO una casa para inquilinato, doy garantía y un local para Bar o café, punto de tránsito, mande informes. Cerro 592, Farras. 23125 19 my.

(F) SE NECESITAN

(17)—Criadas de mano y Manejadoras

SOLICITAN criada de mano para todos los quehaceres de la casa. Dirección. Casa de los Quesitos, Carretera Güines. Lucero. 23429 20 my

SE solicita una manejadora de mediana edad que sea práctica en niños recién nacidos, que no tenga novio. Informan en 11 número 8, entre Paseo y A, Vedado. S 2807 19 my

SE necesita una muchacha blanca española, que no sea muy joven, para cuidar unos niños y ayudar a los quehaceres de pequeña casa. Sueldo 20 pesos y ropa limpia. Tratar desde las 10 a. m. en calle 13, entre 18 y 20. Edificio "Govea". Apto. 319. Vedado. 23313. 20 My.

SE desea una manejadora inglesa de mediana edad, que hable bien el español y tenga referencias. Calle 17, esquina a Paseo. S-2857.—21 My

SE solicita una criada española, para un matrimonio. Se pagan $15. Concordia 156 A., altos. 23338 19 my.

(17½)—Criadas de habitaciones y coser

SOLICITO criada de cuarto fina que sepa coser, cortar y tenga referencias. Sueldo 25 pesos. Informan: teléfono FO-1058. S-2871.—19 My

SE solicita sirvienta para las habitaciones, que entienda de costura y presente referencias de casas donde haya servido. Calle 2, entre 15 y 17, única casa de la acera, Vedado. Teléfono F-1746. 23240.—23 My.

(18)—Criados de mano

NECESITO un criado y un chauffeur español y hacer alguna limpieza, sueldo 30 pesos. También una criada para señor solo y una sirvienta para clínica 30 pesos. Compostela, 58. 23299 19 My

(19)—Cocineras

CALLE Quinta número 78 entre Paseo y Dos se solicita una cocinera blanca, para dos de familia. Ha de dormir en la colocación y traer referencias. De 1 a 3. Teléfono F-5045. 23341 20 my

SE solicita una cocinera española que sea limpia, y sepa cocinar bien y repostera. Si duerme en la colocación mejor. Sueldo 35 pesos. Calle 19 y N. Vedado. Sra. de Texidor. 23399 20 my.

SE desea una buena cocinera que entienda de repostería, llame al teléfono FO-7935. 23332 20 my

EN Montero No. 3 bajos, derecha, Ensanche de la Habana, se solicita una buena cocinera, peninsular. La familia es corta. Se paga buen sueldo. 23149 20 my

SE solicita una buena cocinera que sepa hacer dulce y traiga referencias, se paga buen sueldo. Calle Almendares No. 22, Marianao. 23199 19 my.

SE solicita una cocinera de mediana edad que sea limpia y formal. Sueldo 25 pesos. Obispo número 97, segundo piso. 23017 19 my.

SE solicita una buena cocinera que traiga referencias. Aguila 162 frente Apodaca, altos. 22999 20 my.

(20)—Cocineros

SE solicita un cocinero con dinero para entrar en sociedad en fonda y café. Informan: Monte, número 187. La Granada. S-2789.—23 My.

(24)—Personas de ignorado domicilio

SE desea saber el paradero del señor Avelino Soto Díaz. Lo solicita su hermano, señor Manuel Soto Díaz, para asuntos de familia. Dirigirse a Lamparilla, 69, altos. 23409 21 my

INES Muñoz, que vive en la calle Patrocinio y Estrampes, Víbora, que se embarca para España, desea saber de su hermano. Argirmiro que se encontraba en esta ciudad. 22588.—21 My.

AVISO

Se desea saber el paradero de Segundo Rodríguez García, que lo solicita su cuñado Francisco García, el cual hace tiempo trabajó en el café Centro Alemán y en el café Florida, él es de Tineo, (España, Asturias). Su cuñado Francisco García, Hospital 52, carnicería, Habana. 22208 19 my

SE desea saber el paradero de Eusebio López, de Villafranca, León, de 27 años. Dirigirse a Paseo 171, bajos, entre 19 y 21, letra A, Vedado. Su hermana Brígida López. 20719.—25 My.

(25)—Varios

NECESITAMOS vendedores para el exquisito helado "Azteca". Monte, 292. 23216. 20 My.

¿DESEA ganarse diez pesos diarios? Pase hoy mismo por las oficinas de "El Seguro del Hogar", Reparto de Casas por Amortización S. A.". Solicitamos Agentes de ambos sexos. Cuba 31 antiguo, Edificio de la Notaría del doctor Nuño. 23093 20 my.

VENDEDOR de vinos y licores se solicita en la Ca. Pinim S. A. Marina y Atarés. Si no es del giro que no se presente. Sueldo o comisión. 23095 22 my.

SE solicita una persona de mediana edad para portero y alguna limpieza exterior de la casa K esquina a 19, Vedado. Ha de tener buenos informes pues sin éstos es inútil que se presente. Sueldo 20 pesos. 23030 19 my.

SOLICITAMOS agentes para vender a familias artículo fácil. Ganarán de cuatro a ocho pesos diarios. Demostramos lo que decimos y enseñamos al que no sepa. Concordia 21. 22790 20 my

SE solicitan hombres jóvenes y de buena presencia para ocupar puestos de vendedores en la Habana y en provincias. Buen sueldo y comisin. Se exigen referencias. Los solicitantes podrán acudir solamente de 11 a 12 1|2, por la mañana y de 5 a 6 de la tarde; a Muralla 27. S 2806 24 my

LEA, le interesa. A los almacenes, acabamos de instalar nuestros talleres para confeccionar toda clase de ropa interior, se garantizan los trabajos, precios económicos. Compostela 119, Tel. M-5274. 22825 22 mv

SE necesitan corresponsales en cada ciudad y pueblo. Emplee su tiempo disponible lucrativamente. Pídanos librito explicativo gratis. International Service 232 East Erie Street Chicago. EE. UU. 20210 29 my.

(EXTRANJEROS)

Rápidamente gestiono cartas de ciudadanías, títulos de Chauffeurs, inscripciones de nacimientos, matrimonios, actas notariales. Escobar 129. 21081 19 my.

SE SOLICITAN

SE solicita un muchacho para preliminares de almacén de 15 a 17 años. Cuba, número 90. 23298. 19 My.

(26)—Agencias de colocaciones

LA NUEVA AGENCIA VIOLETA

Ofrece cocineras, cocineros, manejadoras, criadas de todas clases, lavanderas, chauffeurs, mecánicos, oficinistas, institutriz. Tenemos de todas nacionalidades y atiende las órdenes con mucha prontitud. Habana 165. Teléfono A-4110. S. 2681.—9 Jn.

"LA CENTRAL DEL VEDADO" F-1910

Agencia de Colocaciones. Ofrecemos sirvientas de todas clases, con referencias; criadas, cocineras, lavanderas, fregadores, camareros, chauffeurs. 23 y Baños. Tel. F-1910. 31757 7 Jn.

Nueva Agencia de Colocaciones LA CONCEPCION

Si necesita cocineras, cocineros, criadas de mano, manejadoras, oficinistas, choffer, etc., dirijirse a Tamarindo 18 y medio. Teléfono I-4292. S. 2247 19 My

AGENCIA LA UNION

De Marcelino Menéndez, 30 años de establecida. Es la única que en cinco minutos facilita todo el personal con buenas referencias. Llamen al Tel. A-3318. Habana 114. 20428 31 my.

(G) SE OFRECEN

(27)—Criadas de mano y Manejadoras

DESEA colocarse una muchacha joven, española, para manejadora o criada de mano; sabe cumplir con su obligación y tiene referencias; prefiere dormir afuera. Informan teléfono M-3561. 23461 21 my.

MUCHACHA española desea colocarse en casa seria; es formal y trabajadora. Informan en Bernaza 1, altos. 23446 21 my

SE coloca joven peninsular para criada de mano, preferible en el Vedado. Informan en el Vedado 15 y 4. Telf. F-1765. 23310.—20 My.

SE desea colocar una joven española de criada de mano, entiende cocina, tiene referencias. Informan: A-8405. 23317. 20 My.

DESEA colocarse una joven española de criada de mano, en el Reparto Almendares o Vedado. Informal: teléfono FO-1717. S-2856.—23 My

SE desea colocar joven española, para criada de mano o manejadora; tiene referencias, no importa salir para el campo. Informan: teléfono FO-1667. S-2872. 20 My.

SE desea colocar una joven española para criada de mano o cocinar para matrimonio solo, lleva tiempo en el país y sabe cumplir con su obligación, llame al Tel. M-5843. 23333 20 my

SE ofrece muchacha española, para criada de mano, sabe servir al comedor y coser un poco. Tiene buena presencia y referencias, muy buenas. M-7122. 23339 20 my

DESEA colocarse una joven de criada o manejadora. Tiene referencias de casa donde trabajó. Teléfono F-5769. 23342 20 my.

DESEA colocarse joven española, de criada de mano; entiende un poco de cocina. Desea casa de moralidad, sabe su obligación. Informan Sitios 12. 23351 20 my.

DESEA colocarse una muchacha recién llegada, de criada de mano o manejadora. Informan Chavez 28, altos, entre Pocito y J. Peregrino. 23375 20 my.

JOVEN española desea colocarse de criada de mano o para cocinar y limpiar. Sabe bien su obligación. Informan Teléfono U-4669. 23347 20 my

JOVEN española desea colocarse de criada de mano o manejadora. Tiene referencias. Informan Teléfono U-2386. Carmen. 23350 20 my

SE coloca joven española en casa de moralidad para criada de mano. No le importa viajar. Tiene quien la recomiende. Teléfono A-1967. 23355 20 my

JOVEN española desea colocarse de criada de mano, manejadora o para cocinar. Lleva tiempo en el país y tiene buenas referencias. Informan: Teléfono A-3177. Mercaderes 19, altos. 23381 20 my

DESEA colocarse una muchacha para criada de mano o para la limpieza de una casa. No duerme en la colocación. Informan Teléfono M-8610. 23378 20 my

UNA joven española desea colocarse de criada de mano. Lleva tiempo en el país. Sabe trabajar y es cumplidora en lo que deseen ustedes. Informan Teléfono A-9587. 23367 20 my

DESEA colocarse una muchacha española, de criada de mano o manejadora Sabe cocinar, siendo corta familia. Informan Vives 155. Tiene referencia. Teléfono A-2035. 23386 20 my

SE ofrece una joven para los quehaceres de casas. Entiende de costura. San Pedro 6. H. La Perla. Teléfono A-5399. 23383 20 my

SE desea colocar una joven peninsular de criada de mano, entiende algo de cocina, es seria y sabe cumplir su deber. Informan Tel. F-1933. 23396 20 my

SE desea colocar una joven española, mayor de edad para criada de mano o manejadora, es cariñosa para los niños y sabe cumplir con su obligación, lleva tiempo en el país y vive en N. 150, teléfono A-1492. 23392 20 my

DESEA colocarse una joven española para criada de mano o manejadora, sabe cumplir con su obligación. Cristina, 32, altos. Teléfono M-5599. 23258 20 My.

SE desea colocar una señora española para criada de mano o manejadora. Informan en calle Herrera, número 14. Teléfono I-3178, es recién llegada. 23206.—20 My.

SE desea colocar una joven española de criada de mano o cocinera, limpia y cocina si es matrimonio solo, tiene referencias. Maloja, 110. 23268.—20 My

DESEA colocarse muchacha española de criada de mano o habitaciones, sabe cumplir y tiene referencias. Tel. F-5346. 23949-50 19 my.

SE desea colocar una muchacha española de mediana edad, para criada de mano o menajedora. San Rafael número 99. Tel. A-8274. S 2843 19 my.

SE desea colocar una joven de manejadora, española, tiene quien la recomiende. No tiene inconveniente en colocarse con una familia qu vaya a viajar. Informan calle 17 esquina a C. Tel. F-1573. S 2837 20 my.

DOS muchachas españolas desean encontrar trabajo en casa de moralidad de criada de mano o manejadora. Saben cumplir con su obligación y pueden dar referencia de la casa que han trabajado. Manrique 163. Preguntar por Concha. 23094 19 my

DESEA colocarse una española de criada de mano o para matrimonio, sabe cocinar, siendo corta familia hace las dos cosas; es trabajadora. Informan calle Línea 129 esquina a 16, Vedado. 23105 19 my

DESEA colocarse una española de mediana edad recién llegada para criada de mano o manejadora, es formal y trabajadora, desea casa de moralidad. Informan Tel. F-5769. Vedado. 23124 19 my

DESEA colocarse una joven peninsular de criada de mano o para los quehaceres de una corta familia, tiene referencias de donde trabajó. Informan calle 14 No. 9, Tel. F-5769. 23134 19 my.

UNA joven española, desea colocarse de criada de mano, sabe cumplir con su obligación, tiene recomendaciones, teléfono A-9725. Suárez No. 2 altos. 23193 22 my

DESEA colocarse de criada de mano o de cuartos. Tiene buenas referencias. Informan calle 8 número 190, entre 19 y 21, es española. 23144 19 my

DESEA colocarse una muchacha española para criada de mano o para cuartos. Sabe cocinar. Teléfono A-6716. 23145 19 my

DESEA colocarse una joven inglesa, de criada de mano o manejadora. Habla español. Tiene referencias. Informan: Teléfono M-9578. 23152 19 my

SE ofrece una criada española y un cocinero del país con referencias. Teléfono M-8156. 23186 19 my.

DESEA colocarse una joven española de criada de mano y entiendo algo de cocina. Informan Lamparilla 92. 23114 19 my

10 CENTAVOS
DE 7 A. M. A 4 P. M.; Y DE 4 A 10 P. M.
15 CENTAVOS

SOLICITUDES DE TRABAJO: DIEZ CENTAVOS
DEPARTAMENTO DE ANUNCIOS CLASIFICADOS

10 CENTAVOS
DE 7 A. M. A 4 P. M.; Y DE 4 A 10 P. M.
15 CENTAVOS

M.E.C.D. 2016

SE OFRECEN

DESEA colocarse una muchacha española de criada de mano, entiende de cocina, prefiere matrimonio solo, es muy trabajadora, tiene quien la recomiende, informes Tel. M-3137. 23198 22 my

DESEA colocarse una joven española de criada de mano o manejadora. Diríjanse a Obrapía 51 altos. A-3002. 23072 22 my.

DESEA colocarse una señora de mediana edad para criada de mano o manejadora; entiende algo de cocina; no le importa ir para el campo. Amistad 64, teléfono A-6228. 23415 21 my

DESEAN colocarse dos jóvenes españolas para criadas de mano o manejadora, cumplen con su obligación. Calle Carmen número 4, altos, Víbora. Teléfono I-2067. Preferido. 23068 19 my.

DESEA colocarse de manejadora una muchacha del país, formal; tiene práctica en el oficio y tiene buenas referencias. Informan: A-4266. 23106 20 My

DESEA colocarse una manejadora de color, de la ciudad de Cienfuegos, práctica en recién nacidos, no tiene inconveniente ir a los Repartos. Tiene referencias; si presta servicio de noche desea $30 y si es de día solamente $25. Calle 11 esquina a 6, número 29. Pregunten por Ana Campos, Vedado. 23109 19 my

DESEA colocarse una muchacha de 16 años para ayudar a los quehaceres de la casa. No se repara en el sueldo. Tiene quien la represente. Teléfono FO-1474. 23112 19 my

DESEA colocarse una peninsular para manejadora o criada de mano, lleva tiempo en el país, es cariñosa con los niños, tiene buenas referencias. Informan teléfono F-5822. 23173 19 my

DESEA colocarse una muchacha española para manejadora, es muy simpática y cariñosa con los niños, lleva tiempo manejando. Informan Mercaderes 19, teléfono M-3390. 23184 19 my.

DESEA colocarse una joven española para criada de mano o de cuartos. Entiende algo de cocina. Informan Teléfono M-1091. Unión y Ahorro No. 22. 23142 19 my.

SE desea colocar una joven española para criada de mano o de todos los quehaceres de casa. Informan Prado 30 bajos. 23188 19 my.

DESEA colocarse una española de criada de mano o para habitaciones, lleva tiempo en el país, entiende un poco de cocina, tiene buenas referencias. Teléfono M-3416. 23038 19 my.

DESEA colocarse una señora de madiana edad de criada de mano o manejadora, entiende algo de cocina, no le importa ir para el campo. U-3336. Josefa. 23028 19 my.

JOVEN española de trato muy agradable y bien práctica en todos los servicios domésticos, se coloca de manejadora o para todo en corta familia. Avisen al teléfono A-9561. 23015 19 my.

DESEA colocarse una joven peninsular para doncella con familia de moralidad, sabe cortar por figurín, bordar a máquina y a mano y otras labores modernas en este país, se prefiere una familia que vaya a los Estados Unidos o a Europa. Zulueta 36. Manuela. 23025 20 my.

SE desea colocar muchacha española de criada de mano o cocinera. Informan Tel. A-8082. 23066 19 my.

(28)—Criadas de Habitaciones y Coser

UNA buena criada de cuartos y de mano, peninsular, se coloca. Informan teléfono F-5152. 23408 21 my

DESEA colocarse una joven española para limpieza de cuartos o para coser. En casa de moralidad. Teléfono U-2685. 23354 23 my

DESEA colocarse joven española para cuartos o comedor en casa seria, de buen trato, no tiene pretensiones ni melena, es muy formal, sabe su obligación y tiene quien la recomiende. Informan: Teléfono M-4906. 23301.—20 My.

SE desea colocar una muchacha para cuartos, si es corta familia para cocinar y limpiar; desea casa de moralidad. Informan Teléfono F-5055. 23087 19 my.

AVISO desea colocarse una joven en casa de toda moralidad para limpiar y sabe coser. Acosta número 46. 23009 22 my.

DESEA colocarse una muchacha de color, para coser por día. Tel. A-9785. 23100 19 my

DESEA colocarse una muchacha española para criada de cuartos o manejadora. Sabe bien su obligación. Reparto Almendares. Calle 15 y 4. Tel. FO-1204. 23098 19 my

DESEA colocarse una española para cuartos y coser o criada de mano para corta familia. Informan Gervasio 126, teléfono U-2386. 23158 19 my.

SE desa colocar una muchacha española para comedor, cuartos, sabe cocinar, lleva tiempo en el país, sabe su obligación, teléfono U-5241. 23126 19 my

JOVEN española de agradable trato, sabe bien su obligación, es voluntariosa; desea colocarse para limpiar o comedor, sabe cocinar para un caso de apuro, también se coloca para manejadora. Diríjanse a San Ignacio 12, a la encargada. 23014 19 my.

SE desea colocar muchacha española para cuartos o comedor. Informan Teléfono: M-9007. 22937 28 my.

JOVEN española desea colocarse para cuartos y costura, sabe coser y cortar, para informes llame al Tel. I-5046. 22967 21 my.

(29)—Criados de mano

SE ofrece criado fino en servicio y trato, es competente, plancha ropa de caballero. Teléfono F-2806, módicas pretensiones. 23244 20 My.

SE ofrece un joven español de criado de mano, tiene referencias. Informen: U-5077. 23226.—20 My.

DESEA colocarse un criado de mano, formal, con buenas referencias, para limpieza de oficinas, comercio o casa particular. Informan Teléfono FO1891. 23366 20 my.

UN JOVEN JAPONES

Desea colocarse de criado de mano o ayudante de chauffeur, casa particular, es muy serio y trabajador. Informan Teléfono I-6245.

23374 20 my

DESEA colocarse joven español para criado o camarero, sabe servir mesa, tiene referencias de las casas que ha trabajado. Tel. F-3157. 23401 19 my

SE ofrece un buen criado de mano o para jardinero o ayudante de chauffeur, con pretensiones. Teléfono FO-1159. Eugenio López. 23292.—20 My.

SE OFRECEN

BUEN criado de mano con buenas referencias y sin pretensiones, joven se ofrece para casa particular o de comercio. Tel. A-9132. 23073 19 my.

JOVEN español desea colocarse de criado de mano en casa particular. Tiene referencias de las buenas casas donde trabajó. Teléfono I-2969. 23143 19 my.

SE ofrece un muchacho de 19 años, para criado o camarero. No tiene muchas pretensiones y tiene buenas referencias. Informes Teléfono A-9682. Sol 104. 23148 19 my.

DESEA colocarse japonés de criado de mano o camarero. Informan Teléfono: M-6048. 23161 19 my.

SE desea colocar un muchacho español de criado de mano, sabe trabajar y tiene quien lo recomiende, teléfono F-2642 vive en Vedado, 17 No. 222. 23395 20 my.

SE ofrece superior criado de mano peninsular con referencias de casas conocidas, lo mismo se coloca de portero o camarero; va a cualquier punto, teléfono A-4792. 23159 19 my.

SE ofrece un joven español, criado fino, con inmejorables referencias, sabe servir perfectamente a comedor. Tel. M-7122 23160 19 my.

SE ofrece un buen criado de mano o camarero, tiene inmejorables referencias, informan Tel. A-8816. 23182 19 my

SE ofrece joven español para criado o camarero u otro trabajo análogo. Tiene referencias de las casas que trabajó. Preguntar por Manuel. Informan A-8816 23204 19 my.

SE desea colocar un muchacho español en casa particular de criado de mano, es práctico, tiene referencias de la última casa que estuvo. Llame y pregunte por Antonio al A-9962. 22643 19 My

SE ofrece un buen criado de mano, con referencias; un fregador; un dependiente café, un cocinero, sabe cocinar a la criolla y española; otro chino; un jardinero; un ayudante chauffeur. F-1910. 23172 19 my.

(30)—Cocineras

DESEA colocarse una muchacha para cocinar solamente. Lleva mucho tiempo en su oficio. Sabe cumplir con su obligación, es repostera y quiere buen sueldo. Dirección Corrales 12. Tel. M-8610. 23384 20 my

SE desa colocar una muchacha española para cocinar, entiende de repostería. Tel. M-5843. 23394 20 my.

SE desa colocar una joven española para cocinar y limpiar para un matrimonio solo o corta familia, sueldo 30 pesos, informan en Oficios 68 teléfono M-4308. 23402 20 my.

SE desea colocar una señora con buenas referencias, honrada y trabajadora de cocinera, criada de mano u otra ocupación, no duerme en el acomodo. Informan: Teléfono I-6268. 23209 19 My

SE desea colocar una señora española de mediana edad para cocinar, si es necesario ayudar a la limpieza, duerme en la colocación, no tiene inconveniente ir al campo. Informan Tel. F-5179. 23319 20 my.

SE desea colocar una señora de color para cocinar, prefiere corta familia. Informan teléfono M-2067. 23318 20 my.

UNA señora española desea colocarse de cocinera, cocina española y francesa, no le importa hacer la limpieza. San Lázaro 178, llamen de 6 a 11 y de 3 a 6, teléfono A-9467. 23320 20 my

SE ofrece muy buena cocinera, de color, repostera, con referencias de muy buenas casas. M-7122. 23340 20 my

JOVEN española desea colocarse, para cocinar y limpiar. Tiene referencias. Informan Teléfono U-2386. 23348 20 my.

DESEA colocarse una cocinera para la cocina, solo. Sabe hacer dulces. Lleva tiempo en el país. Duerme en la colocación. Informan: Teléfono U-4669. 23349 20 my

SE desea colocar una parda, regular cocinera, ha cocinado en casas muy respetables y tiene quien la recomiende, para el campo. Fernandina, 85. 23213. 23 My.

SE ofrece cocinera del país, mediana edad, entiende de repostería, da referencias, duerme fuera. Informes: Manrique, 50, altos, de 1 a 6. Felicia. 23227. 20 My.

SE desea colocar una señora española de cocinera, sabe cocinar a la española, criolla y francesa, entiende de repostería. Jesús María 23, altos. Teléfono M-2136. 23208 21 My

DESEA colocarse una joven española para cocinar y si es matrimonio, hace limpieza, no duerme en la colocación. Informan: Teléfono U-2946. Príncipe número 4. 23265.—20 My.

COCINERA peninsular limpia y aseada, es formal, desea colocarse en casa de moralidad, tiene buenas referencias. Informan: Teléfono X-1709. 23269. 20 My.

SE desea colocar una muchacha española para cocinar o limpiar, no le importa cocinar y limpiar siendo poca familia y tiene recomendaciones de las casas de donde trabajó. Informan: Calle B. entre 33 y 35. Teléfono F-3768. 23280. 20 My.

DESEA colocarse una buena cocinera peninsular de mediana edad, guisa a la criolla y a la española, sabe hacer dulces, no duerme en la colocación. Informan: Teléfono M-5680. 23282. 20 My.

DESEA colocarse una muchacha española de cocinera, es repostera, no se coloca para dos cosas, sabe cumplir con su obligación. Informan en 23 y Baños, bodega. Tel. F-1975. 23190 19 my

SE desea colocar una cocinera del país, muy buena cocinera, entiende algo de repostería, tiene quien la recomiende, puede ir algunos de los lugares cerca de la Habana. Marina 48. 23040-41 22 my.

SEÑORA mediana edad, española, sabe cocinar a la española y a la criolla, desea encontrar colocación con matrimonio solo o señora sola a quien acompañar. No tiene pretensiones y desea dormir en la colocación. Darán razón Regla. Teléfono número 1143. 23019 19 my.

COCINERA española desea colocarse para cocinar o ayudar algo a una casa chica, sabe cumplir con su obligación, no duerme en la colocación ni casa comida. Teléfono M-2995, bodega, 29 P. 23117-18 19 my.

DESEA colocarse una muchacha española, cocinar y limpiar para matrimonio solo. No sale de la Habana y tiene referencias. Teléfono A-4103. Que llamen a Erminia, la del número 50. 23140 19 my.

DESEA colocarse joven española para cocinar y limpiar o para manejar y limpiar habitaciones. Informan Gervasio 126, Tel. U-2386. Esther. 23157 19 my.

DESEA colocarse muchacha española de mediana edad para cocinar, no le importa ayudar en algún quehacer de casa siendo corta la cocina, sabe su obligación, informes Cuba 97. 23132 19 my

SE OFRECEN

SE desea colocar muchacha española sabe cocinar y demás quehaceres de la casa. Informan Hotel Bélgica, Teléfono M-3319. 23175 19 my.

SE ofrece buena cocinera repostera, sabe bien su obligación, sin pretensiones, sueldo 30 pesos lo mínimo, según el trabajo, Calzada de Jesús del Monte 585 A. Tel. I-2793. 23176 19 my

SE DESEA colocar una cocinera española sabe cumplir con su obligación, sabe hacer plaza y entiende de repostería, informan en Baños 2 y primera. 23183 19 my.

UNA española solicita colocación para cocinar en casa particular, lleva tiempo en el país, tiene referencias, duerme en el acomodo. Calle 19 número 235 entre F y G. 23042 19 my.

DESEA colocarse una cocinera española es formal y cumplidora en su trabajo, sabe de repostería, desea casa de moralidad, no duerme en la colocación, prefiere el Vedado, informan teléfono F-5769. 23123 19 my.

SE desea colocar de cocinera y para ayudar a la limpieza una señora joven. No duerme en la colocación. Buenos informes. Teléfono A-2831 o Florida número 23076 20 my.

UNA cocinera de color desea encontrar empleo para cocinar o limpieza por horas. Calle G número 71 entre 7 y 9. 23032 19 my.

SE ofrece una muchacha española para cocinar. Informan Armas y Dolores, bodeba. Tel. I-1873. 23031 19 my.

UNA española de mediana edad desea colocarse de cocinera para corta familia, cocina a la criolla, estoy acostumbrada a servir, duermo en la colocación, doy referencias. Para más informes Acosta 83, antiguo. Tel. A-8595. 23029 19 my.

UNA joven de color desea colocarse para cocinar, limpiar o criada de mano, sabe hacer de todo, tiene buenas referencias. Informan teléfono I-7428. S 2834 19 my.

SE ofrece una muchacha española para cocinar, lleva mucho tiempo en su oficio, sabe cumplir con su obligación, no duerme en la colocación, hace plaza. Informan Tel. A-4205. 23006 19 my.

SE desea colocar una cocinera de mediana edad para hombres solos. Informan Flores esquina a San Leonardo, al lado del número 62. 23002 19 my.

DESEA colocarse una joven de color para cocinar o para todo el servicio de la casa, cumple bien, es limpia y trabajadora, tengo una niña de meses, si me colocan con la niña no reparo sueldo. Jovella número 3, teléfono U-1972. 23007 19 my.

(31)—Cocineros

COCINERO del país, con buenas referencias desea colocarse. Cocina española, francesa y criolla y entiende de repostería bastante. Informan: Teléfono A-7048. 23293.—20 My.

DESEA colocarse un cocinero asiático, es repostero, casa particular o huéspedes, cocina criolla y española, con referencias. Informan: Dragones número 80, altos M-5128, de 9 a 10 a. m. y 5 a 6 p. m. 23287.—20 My.

SE desea colocar un joven cocinero para casa particular, cocina española, francesa, criolla y sabe hacer dulces. Escobar, número 69, tiene referencias. 23245. 20 My

DESEA colocarse un cocinero y repostero muy práctico en el oficio para casas particulares. Informan: Teléfono FO-7015. 23237 20 My.

COCINERO muy práctico, bastante joven, es repostero y tiene buenas referencias, desea colocarse casa de comercio particular o huéspedes, no le importa salir fuera, es español. Tel. A-9364. 23331 20 my.

COCINERO joven, español desea colocarse para casa de huéspedes o particular o comercio o para casa de comidas. Tiene referencias de donde ha trabajado Informan San Lázaro y Gervasio. Teléfono M-3561. Carnicería. 23337 20 my

UN cocinero joven desea colocación, va al campo y para ayudar a otros quehaceres y habla inglés. Teléfonos A-6254. Monserrate, 133. 23207.—20 My.

COCINERO y repostero español desea colocarse en casa respetable. Cocina a la francesa, española criolla y americana; sabe hacer pan y pastelería americana. Es muy formal y cumplidor. No tiene familia, sale a cualquier parte. Informes por el Teléfono A-2348. 23116 19 my

SE ofrece un cocinero de mediana edad, para particular o comercio. Cocina a la española y criolla. Entiende de repostería. Tiene referencias, va al campo y no tiene pretensiones. Informan: Teléfono M-2897. 23171 19 my

SE ofrece un cocinero repostero blanco, sabe toda clase de comidas, sin pretensiones, con referencias, llamen al teléfono A-4175. 23128 19 my

SE ofrece un buen cocinero repostero español, con referencias, para casa particular y de comercio o huéspedes, cocina criolla, española y francesa, pastelería y helados, es hombre solo, joven. Corrales 14 bodega, Tel. A-7416. 23189 20 my

DESEA colocarse cocinero español joven, hombre solo que trabajó en buenas casas particulares y establecimientos de la Habana, cocina en general, es repostero desea casa seria, para informes teléfono M-9401, a todas horas. 23200 19 my

MAESTRO cocinero repostero, español, de mediana edad, 18 años su oficio, también hace mantecado, helados, siendo fino, complaciente. Lo mismo particular que comercio, casa seria. También sale fuera. Teléfono A-9280. 23202 19 my

UN japonés buen cocinero repostero, desea colocarse en casa particular, va al campo, cocina criolla y americana, buenas referencias, 30 a 40 pesos. Neptuno 206. U-4291. 23062 19 my.

BUEN cocinero repostero, pastelero, honrado, garantizado, en francesa, española y criolla, en las mejores casas de la Habana, solicita casa particular formal o comercio. M-2352. 23082 19 my.

SE desea colocar cocinero, cocina a la criolla, española, francesa y americana, entiende de repostería, tiene buenas referencias, es limpio, en casa particular o comercio. Teléfono F-4216. 23048. 20 My

DESEA colocarse un cocinero asiático joven para casa particular, cocina a la criolla y española, sabe hacer dulces, tiene dos referencias muy buenas. Informan calle Zapata esquina A, bodega, preguntar por Manuel Eng. Tel. F-3395, Vedado. 23055 19 my.

COCINERO español desea colocarse particular o comercio, estilo criollo, española etc, Crespo 84. Tel. A-7095. 22935 28 my.

SE ofrece cocinero, lleva tiempo en el país, cocina bien a la criolla y española, es repostero, muy limpio, para casa particular o comercio con referencias. Zanja 45, preguntar José Chon. A-4352. 22579.—19 My.

SE OFRECEN

COCINERO cubano con referencias; voy Marianao, barrios extremos y al campo si pagan los viajes. Zulueta núm. 3, por Animas, Bar América. Teléfono M-3386, preguntar por Ramón Herrera. 22740 20 my

(32)—Crianderas

SE desea colocar una muchacha de criandera a media leche o leche entera, tiene certificado de sanidad. Informes en Cristina número 10. Departamento 7. 23311 20 My

UNA señora española de 24 años de edad desea colocarse de criandera y a leche entera, tiene buena y abundante leche y se puede ver su niña. Para informes Ceiba de Marianao, Barreto 13. Llamen por Consuelo al Teléfono F.O.-1507. 23020 19 my.

(33)—Chauffeurs

SE ofrece un chauffeur español para casa particular o comercio; está colocado y la familia se marcha; salgo para el campo si es preciso; deseo que me llamen nada más que a la casa que le converga, porque las referencias las pongo en el anuncio: Doctor Intabo Cuervo, F-1212 O y 21 y al F-1064, H. Gato, A y 21 y Antonio Pérez, I-4510. Suplico no llamen por gusto. Informan Villegas 4, teléfono A-2054. 23427 21 my

SE coloca un matrimonio español; él como chauffeur y ella como criada de cuartos o cosa por el estilo, muchos años de práctica y teniendo excelentes referencias de donde han trabajado. Informan Teléfono M-8238. Félix. 23372 20 my

DESEA colocarse un chauffeur español en casa particular, nueve años de práctica, cumplidor de sus deberes. Referencias las que se deseen. Conoce toda clase de máquinas. Informan Tel. M-8238 o calle 27 número 5 entre N y O. Félix. 23371 20 my

SE desea colocar un chauffeur español, tiene buenas referencias de las casas que trabajó, preguntar por Simón, teléfono U-1231. 23391 20 my

CHAUFFEUR español, de mediana edad serio y cumplidor de mi deber, desea casa particular. Tengo excelentes cartas de familias de esta ciudad. Manejo cualquier máquina con 10 años de práctica. Conozco perfectamente la ciudad y el tráfico. Conozco mecánica, con pocas pretensiones. Teléfono U-2376. 23356 20 my.

CHAUFFEUR español con muchos años de práctica, se ofrece para casa particular o comercio. Sabe trabajar toda clase de máquina y tiene buenas referencias de donde trabajó. Informes Teléfono I-5157. 23365 20 my

SE ofrece un operario de calderero de cobre. Informan: Jesús María 45, esquina Damas. Ovilio. 23229.—20 My

POR hora se desea colocar una muchacha de color, 2 horas después del almuerzo y otra para hacer una sencilla limpieza o para limpiar una escalera, ha de ser muy temprano en pequeño sueldo la de la mañana. Informa: A-3090, diga dirección. 23229 20 My.

ESPAÑOL de mediana edad, desea colocarse de jardinero, está muy práctico y no le importa salir de la Habana. Informan: Colón 1|2, Habana. 23212. 23 My.

COMPETENTE jardinero japonés, desea trabajo en la Habana o campo. Informe: Neptuno 206. Teléfono U-4291. 23270. 20 My.

SE ofrece chauffeur español casa particular o comercio, es mecánico conocedor de toda clases de máquinas, formal y trabajador y sin muchas pretensiones. Tel. U-4037.

22869 20 my

SE desea colocar un chauffeur en casa particular o en el comercio con 8 años de práctica, tiene buenas referencias de las casas que estuvo. Tel. M-4467. 23086 19 my

CHAUFFEUR formal y respetuoso, se ofrece para casa particular o de comercio, tiene buenas referencias, maneja cualquier clase de máquina y sabe cumplir con su obligación. Informan Tel. M-8438 o en Compostela número 96. S 2836 19 my.

CHAUFFEUR desea colocarse uno; es honrado; lleva 5 años de práctica, que sea corta familia. Informan Trinidad 25 Teléfono I-7425. 23135 19 my.

CHAUFFEUR español desea hallar colocación en casa particular o comercio, tiene buenas referencias de donde ha trabajado, informes Tel. A-6522. 23185 19 my

SE desea colocar un chauffeur de color para casa particular con 9 años de práctica en toda clase de máquina, con título de Habana, New York, con buenas referencias de las casas que trabajó, pregunte por Víctor Luna, Tel. A-9581. 23180 19 my.

SE desea colocar un matrimonio español, él para chauffeur y ella para criada de mano o de cuartos. Informan teléfono F-5055. 23084 19 my.

CHAUFFEUR desea colocarse particular o comercio, no tiene pretensiones, es suizo y tiene recomendaciones. Llame al teléfono M-7127, de 9 a 11 a. m. Pregunte por Arístides. 23083 19 my.

SE desea colocar un chauffeur español en casa particular o del comercio, maneja toda clase de máquinas y es serio y cumplidor, con referencias. Informan teléfono U-4049, pregunten por Salvador. 23071 19 my.

CHAUFFEUR español desea colocarse en casa respetable, tiene las mejores referencias, para informes en el restaurant París, teléfono: A-2232. 23174 22 my

DESEA colocarse un chauffeur en un camioncito de reparto lo mismo con mulas u otra cualquier cosa. Teléfono F.O.-1077. 23001 19 my.

CHAUFFEUR español, casado, con familia, desea trabajar; tiene quien lo recomiende. Informa: Claudio Alvarez, Chacón 34. 23728 19 my

SE desea colocar un chauffeur español en casa particular o de comercio, sin pretensiones, está práctico en el manejo como a toda clase de máquinas, tiene referencias de las casas que estuvo trabajando. Llame y pregunte por Antonio al teléfono A-9962. 22642.—19 My.

(34)—Tenedores de libros y Oficinistas y Empleados de Oficinas

JOVEN taquígrafo mecanógrafo, práctico en oficina, solicita empleo, pocas aspiraciones. Informes: Torres, I-2520, de 1 a 5. 23223. 20 My.

FINCAS URBANAS

SE ofrece un joven para oficina o comercio, sabe Teneduría de Libros y mecanografía. Tiene conocimientos generales de Oficina, y posee muy buenas referencias. Informa: Ruiz. Teléfono A-3898. 23235. 20 My.

TENEDOR de libros. Mucha práctica buenas referencias, acepta toda clase de trabajos de escritorio. Dispone de cuatro a cinco horas diarias. Teléfonos I-2308 y M-7091, de ocho a diez de la mañana. 23011 31 my.

SE desea colocar un joven de ayudante de oficina o de mecanógrafo, no tiene pretensiones. Informan Tel. I-2820, de 8 a 11. S-2853 19 my

SE desea colocar en oficina o casa de comercio, un joven sin pretensiones, tiene buena letra y es tenedor de libros. Teléfono A-7976 preguntar por Vázquez. 23026 19 my.

JOVEN mecanógrafo, con conocimiento de contabilidad, desea colocarse para cualquier clase de trabajo de oficina. Dirigirse al teléfono I-1348 o F-5617. S 2832 31 my.

JOVEN tenedor de libros y mecanógrafo rápido, se ofrece para trabajar en casa de comercio u otra cosa. No tiene pretensiones. Teléfono A-1538. Preguntar por Brunet. 22718 19 my

JOVEN español, sin pretensiones, con título de mecanógrafo, habla inglés, tiene varias formas de letra, desea trabajo de oficina o comercio. Prefiere casa americana. Teléfono M-7914. 23294. 21 My.

UN joven americano desea colocarse de mecanógrafo de inglés y español con experiencia en trabajos de oficina. Puede dar referencias. Dirigirse a Santos Suárez 42. Teléfono I-3003. 22314 21 my.

(35)—Varios

SE desea colocar un señor de mediana edad, de sereno o de portero; lo mismo para el campo que para la ciudad. Tiene carta de recomendación. Tel. U-5902. 23424 21 my

JOVEN alemán desea colocarse para cualquier clase de trabajo; habla bien español; lleva tiempo en el país. Informan Sol 8, teléfono A-8082. 23417 21 my

JOVEN argentino de 30 años, habla inglés, francés, alemán y castellano, desea emplearse como vendedor en cualquier casa de comercio, buenas referencias. A. R. J. Hotel Washington. Habitación, número 37. 23306.—20 My.

UN hombre con práctica en restaurants y en víveres, desea entrar en sociedad o comprar si así conviene. Puede dirigirse a Benavides número 13 o al teléfono I-3055. S-2867.—20 My.

DESEA colocarse un joven español de camarero o dependiente o criado de mano o de lo que sea necesario. Informan Teléfono M-3394. 23373 20 my.

UN japonés habla inglés y español, desea colocarse de portero o cocinero, es repostero. Informan Teléfono M-1731. 23063 19 my.

DESEAN colocarse dos jóvenes españoles de ayudante de camiones o café o lo que salga. Informan Suárez 26 y 28. 23162 19 my

SE desea colocar un joven español para camarero o mozo de limpieza, o sereno, tiene referencias. Tel. M-4926. 23133 19 my.

LAVANDERA de ropa fina se hace cargo de ropa particular en su casa, tiene referencias de las familias que les ha trabajado, calle 29 entre C y D, 2a. puerta del pasaje, Vedado. 23136 19 my

JOVEN extranjero decente y bien educado desea colocarse para atender a hombre solo, sabe de todo un poco, con buenas referencias, puede avisar al teléfono M-9052. 23024 24 my.

EMFERMERA graduada de Inglaterra, es libre para empleo como compañera de viaje a inválidos o señoras. Teléfono: FO-1644. 22520 19 my.

SE desea colocar un joven para fregar o hacer limpieza, sabe cumplir con su obligación, sueldo convencional. Infórmese Tel. A-4519. 23051 19 my.

SE desea colocar un asiático para limpieza de casa particular. Informan Lealtad 46, puesto de frutas 23047 23 my.

ESPAÑOL serio, gran práctica comercial e inteligencia competentísima en tasación de joyas y piedras preciosas desea colocarse. Me someto a pruebas sin sueldo de un mes, dejando a la consideración del que me solicite remuneración, modestas pretensiones. Escribir a P. B. Hotel Flor de Cuba. Monte 10, habitación 23. 22915 19 my

VIAJANTE experto desea representar casa seria por el interior de la República. Sin pretensiones y con todas las referencias que soliciten. Blanco, San Ignacio 79. A-9210. 23021-22-23 21 my

ADELA. Modista madrileña, con gran experiencia, corta por figurín. Precios módicos. Tel. A-1628. 22956 23 my.

(H) COMPRA Y VENTA DE FINCAS

(36)—Urbanas

COMPRA Y VENTA DE CASAS TERRENOS Y FINCAS RUSTICAS

DINERO EN HIPOTECA

MENDOZA Y CA.
Corredores
Obispo 63. Habana.

Dirigirse al Sr. Cruz Muñoz
Teléfono M-6921.
Horas, de 10 a 12 a. m.

E 52 Ind 1 en

URGENTE. Mi casa que vale trece mil pesos la doy en $9.500, trato directo con su dueño, en Teniente Rey 14, Departamento 10. A-8255. S 2884 22 my.

REPARTO MIRAMAR

De oportunidad, próximo a la Quinta Avenida y cerca del Puente venda Palacete en la cantidad de $35.000, solo el terreno casi lo vale P. Quintana. Belascoain 54, altos. Teléfonos U-5735 y FO-1015. 23164 20 my

FINCAS URBANAS

GANGA CASA EN $1.700

Mide 8x30. Sala, jardín, portal, dos cuartos, baño, cocina, situada calle Ocho entre Consulado y Pasaje A., Buenavista. Teléfono U-5735. 23165 20 my

VENTA

propiedad 2 plantas, 6 metros frente por 20 fondo, cerca de los muelles, bajos sala, saleta, 3 cuartos, servicio sanitario, altos terraza, 4 habitaciones, buena oportunidad, no corredores. Bayona, 3, bajos. 23308.—21 My.

GANGA. En $11.500 vendo casa de dos plantas moderna, bien situada en la Habana. Informes: I-2520, de 1 a 5. 23222.—20 My.

ESQUINA moderna vendo una con 100 metros cuadrados, de una planta bien fabricada, tiene establecimiento, que vale más que la casa. Precio 10,500 pesos. Informes Consulado 105, café. Pregunte por Fernández. 23090 19 my.

EN LO MEJOR DE LA SIERRA

Vendo directamente chalet de esquina, próximo al gran cine Rívoli, su dueño lo da en $9.000 con solo $5.000 de contado, resto al 8 0|0. Más informes Espada 56, bajos, entre San Miguel y Neptuno. Sr. Díaz. Teléfono U-5820. 23167 20 my

SE VENDE UNA CASA NUEVA

compuesta de jardín, portal, sala, tres cuartos, baño, comedor y cocina, gran patio, garage, dos cuartos arriba del garage, tres cuadras del hotel Almendares. Av. 10 López Villasante. Teléfono FO-2311 23232.—21 My.

PARA PERSONA DE GUSTO

Vendo chalet con una superficie de 756 varas de esquina, rodeado de preciosos jardines y situado calle Fuentes, esquina a la calle B. próximo parque japonés. Su dueño, directo. FO-1015.

23168 20 my

VENDO casa Lealtad, 151, entre Reina y Salud, con sala, comedor en los bajos, tres habitaciones altas $6,500. Dos solares. Dueño: San Lázaro 101. M-8023. 23296.—20 My.

POR $13,000

SE VENDE LA CASA AGUILA 202 ACABADA DE FABRICAR PARA ESTABLECIMIENTO. TIENE 8 METROS DE FRENTE POR 20 DE FONDO. INFORMA: SR. ACOSTA, TELEF. I-6631. 23344—22 May.

SAN Lázaro, media cuadra de Concepción, sala, saleta, tres cuartos, cocina, baño, patio y traspatio: cuatro mil quinientos pesos, mil quinientos de contado y resto a plazos cómodos. García Pola, teléfono U-1363. 22789 24 my

POR tener que embarcarme el día treinta, vendo en $18.000 mi casa de dos plantas, de cantería, Espada, pegado a San Lázaro. Estoy enfermo y la quemo. Vale hoy $28.000, pero no puedo esperar. Gregorio. San Miguel 75. Teléfono M-4365. 23388 20 my

AMPLIACION DE ALMENDARES

Hermosa residencia, en la calle 12 entre Avenidas 10 y 11. Jardín, portal, vestíbulo, sala, amplio recibidor y lujoso comedor. Pantry, despensa, cocina, cuarto y servicios de criados, garage, jardín en el fondo. Escalera de mármol. En los altos, 4 grandes dormitorios, roperos, un recibidor, dos baños de lujo, dos hermosas terrazas, una con vista de mar. Precio bajo y a plazos cómodos. 23352 22 my

CASAS EN LA VIBORA

Grandes y pequeñas, para residencia o negocio de renta. Esquinas con establecimientos, No compren nada sin antes verme que vendo bueno y barato. Dinero para hipotecas. F. Blanco Polanco. Concepción 15. Teléfono I-1608. 23238.—21 My.

GANGA. Se vende la hermosa casa de la calle de Pérez, número 64, esquina Atarés, a tres cuadras de la esquina de Toyo, muy fresca y ventilada, compuesta de sala, saleta, tres cuartos, cocina y un gran baño moderno, patio y traspatio y baño para criados, mide 6 varas de frente por 39 de fondo, se puede ver de 8 a 10 de la mañana y de 5 a 7 de la tarde en $6.000, precio de situación. 23272.—20 My.

VENDO casa en Reina con 850 metros cerca de Galiano, otra en Salud con 350 metros, un solar Alturas de Almendares con 815 varas. No corredores. Teléfono F-3288. 23061 25 my.

COMPRE en Infanta, lo mejor y de más porvenir de la Habana, su propiedad; siempre valdrá más. Gran casa casi esquina a Estevez. Urge venta. Informes Corrales y Economía, bodega, de 2 a 4. 23096 20 my.

GANGA

Se vende casa con portal, jardín, sala, tres cuartos, comedor, servicios, patio y traspatio, cuatro habitaciones en el traspatio independientes, el terreno mide 556 varas, frente al parque, a una cuadra de la línea; precio $3,500; renta $50.00, puede dejar en hipotecas. Informan: teléfono FO-1213. Primelles y O'Farrill. Reparto Columbia. S. 2583.—21 My.

VENTA de casa-quinta en el Reparto Mendoza, Víbora. Se vende la hermosa casa con terreno de 2,600 varas sita en la Avenida de Santa Catalina y Cortina, "Villa Nieves". Papel indica informes. 22011.—25 My.

SE vende una casa en la calle de Obrapía de tres plantas, de cemento y hierro, entre las calles de Aguacate y Villegas. Para más informes Villegas número 80, J. Alvarez. S 2284 21 my.

VENDO San Lázaro 328, de 6 x 20, sala, saleta, tres cuartos, frente cantería, cuarto azotea altos; no corredores, $22, dejo 12 hipoteca; informan F. O. 1969. 22231 19 my.

FINCAS URBANAS

GRAN OCASION

Véndese edificio moderno, con establecimiento, esquina en gran reparto, con solar anexo, 200 metros. Renta un solo recibo, $150. Precio, doce a catorce mil pesos. Titulación al día. Sr. Alonso. Trato directo con interesado. Belascoain número 31. 22933 28 my.

VENDO Ampliación Almendares, lujosa casa jardín, sala, recibidor, hall, cinco cuartos, garage, dos máquinas, gran comedor, cuartos criados, chauffeur. Véanla en Calle 12 entre 4a. y 5a. planta baja, casa pintada gris amarillo, $17.000; dejo $11.000 hipoteca. F. O. 1969. 22229 19 my.

VEDADO GRAN PALACETE

cantería, techos monolíticos, ocho habitaciones, 3 baños, dos garages, tres habitaciones de criados, $45,000, L10,000, contados el resto en magníficas condiciones. Llame al FO-7698. Gerardo Mauriz.

VEDADO, CASITA PRECIOSA

fachada rústica, portal, sala, hall, comedor, 3 habitaciones, baño lujoso, garage $15,500, se dan grandes facilidades de pago solo $4,000 contado. Llame al FO-7698. Gerardo Mauriz.

VEDADO, CALLE 17, $43,000

solar completo moderno. Calle 23, entre Calles de letos a la brisa, 5 habitaciones, garage $35,000, parte alta, entre calles de letros, casa con parte de altos $16,500. Llame al FO-7698. Gerardo Mauriz.

VEDADO, FRENTE AL PARQUE MAINE

casa 6 habitaciones dos baños, garage $50,000, también un gran chalet con 8 habitaciones, regiamente decorado. Llame al FO-7698. Gerardo Mauriz. 22586.—21 My.

(HORROROSA GANGA)

Vendo en $4.900 bonita esquina, moderna renta $70, mide 172 metros, en lo mejor de Luyanó, con cuatro accesorias completamente independientes de la esquina, me urge vender por tenerme que embarcar, no corredores, Escobar 129. 22371 21 my.

CASA VEDADO EN $15,000

Vendo una hermosa casa moderna en la calle 8, entre 11 y 13 moderna, con jardín, portal, sala, saleta, tres cuartos, gran baño, cuarto y servicio de criados, patio y traspatio, se da en este precio por embarcarse su dueño. Teatro Wilson. Teléfono U-5319. López.

ESQUINA EN $3,600

Vendo en la calle Mangos, cerca de la Calzada de Jesús del Monte, una esquina preparada para establecimiento, rentando 50 pesos, se da en este precio por ser urgente la venta. Su medida es 5x20. Teatro Wilson. Teléfono U-5319. López.

CASITA MODERNA EN $3,000

Vendo en la calle Lacret, Santos Suárez, una casa en este precio de jardín, portal, comedor, sala, dos cuartos, baño, cocina y patio, es gran negocio, aproveche la ocasión. Teatro Wilson. Teléfono U-5319. López. 22638 21 my.

SE venden sin intervención de corredores en $10.000, las casas Justicia 11 y 13, entre Enna y Arango, admitiendo parte del precio en hipoteca. Su dueño, San Benigno 55, teléfono I-4984. 22273 26 my

VENDO sin corredores casa chica, gana 50 pesos, siempre alquilada produce el 12 por ciento en Lealtad, media cuadra de Belascoain, dejo algo en hipoteca si lo desean. Informes: Teléfono I-2689. San José, 91. 20738.—2 Jun.

SE vende un bonito chalet en San Francisco de Paula, propio para un Club Regional o Granja Avícola, tiene nueve mil varas cuadradas de terreno, con frente a Calzada adoquinada, árboles frutales, jardín, agua, luz eléctrica y teléfono. Carlos J. Glyn, San Francisco de Paula. De 2 a 6 de la tarde. Trato directo con el comprador. 22233 20 my

SE vende Malecón 328, 4 plantas, cuatro cuartos, azotea, techos cemento armazón concreto, cada piso tiene sala, recibidor, comedor, tres cuartos, gas, bomba Prats, buena renta en $50.000; depo 30 hipoteca. F. O. 1969. No corredores. 22228 19 my

SE vende gran casa apartamentos en Lindero 24, entre Díaz Blanco y Clavel, cerca de Cuatro Caminos; tiene seis casas interiores, 24 apartamentos interiores; gana mensualmente de 800 a 950 pesos; se da en $100.000. No corredores y oigo ofertas F. O. 1969. 22230 19 my

(37)—Rústicas

FINCA RUSTICA

Se desea arrendar de una a tres caballerías próxima a la Habana. Informan Neptuno 12, fonda. 23077 20 my.

FINCA en Calzada, vendo acción contrato, 6 kilómetros Habana, 8 y 9 años contrato, 25 y 30 pesos renta. Díaz Minchero, Guanabacoa, Caserío Villa María. 23003 24 my.

VAQUEROS. Vendo barato, contrato 8 años de una finca de 2 1|2 caballerías a 15 minutos de la Habana; establo para 80 vacas; la mayor parte sembrada de millo; abundante aguada. Tel. M-7080. S 2799 31 my.

FINCA de ocho caballerías de tierra colorada, una sembrada de yuca y dos preparadas para la siembra: fábrica para hacer mil arrobas diarias de almidón, entre Quivicán y Batabanó. García Pola, teléfono U-1363, Finlay 119. 22788 24 my

FINCA RUSTICA

Se vende una de 45 caballerías en la provincia de Santa Clara. A 4 kilómetros de dos pueblos y con paradero del ferrocarril a medio kilómetro del Batey. Tiene once caballerías sembradas de caña en primero y segundo corte y en muy buen estado, moliendo 450.000 arrobas. Su casa de vivienda es buena y con las comodidades necesarias. Precio: $40.000.

MENDOZA Y CA.
Corredores
Dirigirse al Sr. Cruz Muñoz Obispo 63. Telfs M-7744. Horas de 10 a 12 a. m.

E 1137 7 d 12 my

FINCAS RUSTICAS

VENDO en Hoyo Colorado frente carretera, preciosa finca recreo y producción gran chalet, garage, muchos frutales, regadío, luz eléctrica, palmas, terreno primera. Palatino núm. 1. Rodríguez. 23456 21 my.

(I) COMPRA Y VENTA DE SOLARES YERMOS

ENSANCHE DE LA HABANA

Solar de 9 por 47, como ganga a $16.50 la vara. Quintana. Teléfono U-5735. 23334 20 my

AYESTERAN

Traspaso contrato de solar de esquina, con 675 varas, comprado a $15 entre las dos grandes Avenidas, ya hoy se venden a $20. Quintana. Teléfono U-5735. 23335 20 my.

GANGA

Traspaso mi solar. En el Reparto Lawton Batista. Está bien situado. En la calle A y 14, Cuarta Ampliación, a una cuadra del tranvía, mide 10 varas de frente por 41 de fondo. Lo traspaso por tener que embarcarme por asuntos de interés. Informan: Teléfono M-6181, de 9 p. m. a 11 a. m. Pedro. S-2866 23 My.

SOLARES sombra y brisa, Nos. 4 y 5, Manzana 5, Reparto Buen Retiro, 23 varas frente por 49.22 fondo. Calle Panorama, entre Avenida Columbia y Medrano, $4.40 vara cuadrada. Una ganga. Pérez M-3070, FO-2421. S-2870.—22 My.

SE vende un solar calle Montoro, Ensanche de la Habana. Parcela 12 por 30. Informan F-5712. 22908 25 my.

VEDADO PARA ESTABLECIMIENTO

Se vende una buena parcela en la Calzada de Zapata entre A y B en la acera de la sombra y tiene mucho frente. Precio 20 pesos metro. Informa su dueño: Paseo y 15. Teléfono F-1752. 23058 20 my.

JESUS DEL MONTE

Se vende una parcela de terreno en la calle Luz, entre Reyes y San José con 9 x 29.48 varas. Precio $3,349.16, se admite $1,400 de contado y el resto a plazos.

CLAUDIO R. ARELLANO
Cuba 50. Teléfono A-8297

E 1177 3 d 17 my.

SOLARES

Vendemos a plazos solares bien situados. Grandes facilidades de pago.
MENDOZA Y CA.
Obispo 63. Telf. M-6921

E 36 Ind 1 en

VENDO el solar de Montoro y Bruzón, esquina y se venden parcelas con frente por Montoro en la calle más céntrica del Ensanche de la Habana, a dos cuadras de los carros. Informan Monte 387, bodega. No corredores. 22998 19 my.

SE alquila o se vende una parcela de terreno que mide 5.500 metros propia para una gran industria, situada al fondo de las casas Máximo Gómez 546. 22738 29 my

PUENTES Grandes, Ceiba, calle Asbert número 22. Se vende un solar que hace esquina con seis cuartos de madera, 10 metros de frente por cuarenta de fondo. Informan, Real 93, Ceiba. 22792 20 my

SE vende un terreno propio para una industria, una cuadra Ayesterán. Informan Cocos entre San Pedro y Domínguez, Cerro. 22418 22 my.

REPARTO Almendares, se vende un solar en la calle 9 y 18, 20 metros por 40, en la línea del tranvía de Marianao y a una cuadra del tranvía de la Playa. Informan: teléfono F-1862. 22017.—20 My

TERRENO ALTURAS DE ALMENDARES

Vendo un solar en la Avenida Central cerca del puente, a la brisa, de 18x40, lugar donde solo 5 centavos cuesta el carro, en este lugar se vende a 18 y 20 pesos, yo lo doy para venderlo pronto a $12 y dejo $4,000 en hipoteca. Teatro Wilson. Teléfono U-5319. López. 22637.—19 My.

A $10.00 vara se vende un pequeño lote en Calzada de Columbia esquina a Godínez, rodeado de magníficas fabricaciones. Facilidades para el pago. Trato directo con el comprador. Informan San Ignacio 40, Bufete Gimenez, Ortiz y Barceló. A-8701. 22323 19 my

SOLARES en Mendoza, Víbora. Se vende la esquina de Santa Catalina y Cortina o sea en el mismo paradero de los tranvías de Santos Suárez, se vende el total 2780 varas o por parcelas según está marcado. Informa su dueño: Muralla, 78. 22010.—25 My.

SE vende un solar de esquina, en Estrada Palma y Juan Delgado, Víbora 20 metros de frente por Estrada Palma por 40 de fondo. Dos solares continuación del anterior por Juan Delgado, 10 metros por 50, tranvía por Juan Delgado. Informan: Teléfono F-1247. 22016.—20 My.

(J) COMPRA Y VENTA DE ESTABLECIMIENTOS

¡BARBERIA! Muy barata, buen punto Marianao, con dos sillones Cocken, blancos, se vende por no poderse atenderse. Informa Sr. Vázquez, Galiano 69, altos, teléfono M-3804. 23418 28 my

UN establecimiento en el giro de fonda, se vende o arrienda por necesidad de tener que embarcar su dueño. Informan en el mismo. Aguacate 27, esquina Empedrado, de 8 a 2 y de 5 a 9. 23279. 22 My.

VENDO vidriera tabacos, cigarros, vendo 8 billetes lotería todos los sorteos, ventajoso contrato para alquiler. Precio 700 pesos, doy facilidades pago. Cucuyo Monte, Someruelos, café. 23286 20 My.

VENDO EN LA HABANA

Gran bodega en $2.500 con un contrato de seis años, casa para familia, pues solo los enseres valen mucho más. P. Quintana. Belascoain 54, altos. Teléfono U-5735. 23163 20 my

CAFE sin cantina, se vende único en reparto, por no poderlo atender. Informes: Teléfono M-9586. 23251. 23 My

10 CENTAVOS
DE 7 A. M. A 4 P. M.; Y DE 4 A 10 P. M.
15 CENTAVOS

SOLICITUDES DE TRABAJO: DIEZ CENTAVOS
DEPARTAMENTO DE ANUNCIOS CLASIFICADOS

10 CENTAVOS
DE 7 A. M. A 4 P. M.; Y DE 4 A 10 P. M.
15 CENTAVOS

FOLLETIN 29

BERTA RUCK

Autora de "CORAZONES QUE NO SE ENCUENTRAN"

EL ALOJADO

Versión española de

A. JORDA

Esta novela se halla de venta en las librerías "La Moderna Poesía", Pi y Margall, 135, y "Cervantes", Avenida de Italia núm. 52.

(Continúa)

en el mundo existiese todavía tal persona !y una carta para mí.

Algo raro ví en el sobre. El sello parecía haber sido arrancado de otra carta y pegado de nuevo con goma. También la fecha de inutilización del sello era extraña, como si hubiera sido estampada con habilidad, imitando la que se pone en correos.

En cuanto a la letra, no me era desconocida. He tenido el presentimiento de quién era la persona que me escribía antes de rasgar el sobre.

He leído la carta en la leonera.

La persona que me ha escrito es mi antiguo enemigo y actual amigo Francisco Lascelles. La carta lleva fecha de anoche, a las doce, y he supuesto que no pudo Lascelles llevarla ayer al correo, por lo cual lo más probable es que la haya entregado esta mañana directamente al cartero para que éste me la trajera junto con el resto de la correspondencia.

He aquí el texto de la carta:

"Isabelita: Tal vez crea usted que es un gran atrevimiento y una insensatez por mi parte el escribirle después de haber tenido la dicha de pasar todo el día con usted; pero, de todos modos, deseo manifestarle cuán contento estoy desde que somos verdaderos amigos. Pienso que es usted una persona muy simpática y muchas cosas más que tal vez valga más no poner. Como Kipling dice en uno de sus poemas:

"El corazón del hombre tímido está lleno de las cosas que no acierta a decir."

"Quizá algún día se presente ocasión para que yo hable más que hoy.

"Mientras tanto, créame siempre su seguro servidor

"Francisco Lascelles

"Posdata.—A punto he estado de firmar "el olvidado oficial", porque aun cuando ya sabe usted que tengo bastantes amigos, me parece estar muy solo y muy olvidado cuando pienso que usted acaso no se acuerde de mí.

"Segunda posdata. —He tenido mucha alegría al saber que se ha divertido usted hoy en el teatro. También yo he disfrutado; puedo asegurárselo.

"Tercera posdata. —Espero que no volverá usted a enfadarse conmigo porque me haya atrevido a escribirle."

¡Claro está que no volveré a enfadarme! ¡Como que creo que ha sido una atención muy de estimar la suya al escribirme!

Una carta muy interesante, por cierto, aunque no tanto como las que me escribió antes de que yo supiera quién era el que me escribía! ¡Vaya usted a saber por qué!

Sin embargo, el gran interés del día lo constituirá la llegada de la carta de Anita. ¿Qué nos dirá en ella?

CAPITULO XV

LA CARTA DE LA NOVIA

Al fin dos días después de verificado el casamiento, nuestra hermana Anita, hoy señora de Masters, se ha dignado escribirnos.

Ha escrito dos largas cartas. Una de ellas, bastante ampulosa y formal, a la tía Victoria; le habla de su "marido" a cada dos líneas.

—¡Cualquiera diría que nadie ha tenido marido antes que ella! — ha dicho Evelina.

—Ella no lo ha tenido— he comentado yo—y para el caso es lo mismo que si no lo hubiera tenido nadie.

La segunda carta va dirigida a las "Señoritas Evelina e Isabelita Verdeley" y empieza así: "Mis queridas niñas".

Este encabezamientos nos ha enfurecido. Considerando que yo soy solamente un par de años más joven que ella y que Evelina tiene nada menos que un año más, el calificativo nos ha parecido absolutamente injustificado.

¡Niñas, cuando durante veinte años hemos estado siempre juntas! ¡Niñas, nada más que porque hace cuarenta y ocho horas que está casada!

La carta, sin embargo, excepción hecha del encabezamiento, es de lo más interesante y simpático que darse pueda.

Dice así:

"Ante todo debo pediros perdón por lo que a vosotras os parecerá censurable en mi conducta al haberme casado y aun al haberme puesto en relaciones con Enrique sin haberos dicho una palabra. Pero... Evelina y Chicharra queridas, considerar que ello era imposible.

"Enrique y yo sabíamos que no podíamos comunicar nuestros proyectos a la tía Victoria porque teníamos la seguridad de que ella golpearía inmediatamente el suelo con el pie y se opondría a que nos volviéramos a ver antes de transcurridos varios siglos, o lo que es lo mismo, antes de que yo cumpliera mis veinticinco años. Era indudable que, no pudiendo hacer nada para que Enrique saliese de nuestro pueblo antes de que tuviese que pasar a Francia, nuestra tía me enviaría a mí a pasar una temporada al lugar más remoto que se pudiera encontrar en el mapa: a las islas Orkney, por ejemplo.

"Y ya comprenderéis, Evelina y Chicharra queridas,que si la tía Victoria hubiese hecho esto, Enrique y yo nos habríamos muerto de pena.

"Por lo menos yo. Enrique quizá no se habría muerto, porque los hombres están mejor preparados que nosotras para resistir el dolor y, además, porque tiene la obligación de vivir, ya que ha de prestar valiosos servicios a su rey y a su patria. Pero yo no habría podido existir sin él. No, no habría podido soportar una separación en el preciso momento en que acabábamos de descubrir que habíamos nacido el uno para el otro.

"Y no pudiendo comunicar nuestros proyectos a la tía Victoria, tampoco podíamos comunicároslos a vosotras, queridas niñas..."

¡Otra vez "niñas"!

"Tampoco podía comunicároslos a vosotras, queridas niñas, porque ello hubiera sido colocaros en una situación falsa cuando la tía Victoria comprobara que habíais sido, si no cómplices, por lo menos encubridoras de mi engaño. Bastante hemos sentido tener que envolver a Lascelles en los hilos de nuestra conspiración; temo que eso le haya hecho indisponerse con la tía Victoria..."

¡Si Anita supiera! Tía Victoria parece, precisamente, haberse reafirmado más que nunca en la simpatía que siempre ha sentido por Lascelles! Verdaderamente parece que mi nuevo amigo conoce el modo de hacerse simpático a todo el mundo, pues Anita continúa la carta dedicándole algunas alabanzas.

"En este asunto, Lascelles se ha portado como un excelente amigo y compañero. Siempre os he dicho, queridas niñas, que tenerle alojado era casi lo mismo que tener un hermano mayor en casa; pero no he podido comprobar todo lo que vale hasta ver su solicitud en ayudarnos a Enrique y a mí en la realización de nuestros planes.

"Evelina creo que ya siente simpatía por él; pero Isabelita siempre le ha detestado y supongo que será inútil que yo trate de interceder, ya que nuestra querida Chicharra es algo terca y se obstinará en continuar odiándole a pesar de cuanto él ha hecho en favor de su hermana y de su cuñado".

¡Esta sí que es buena! No tiene pelos en la pluma mi hermana. No sé cómo me las voy a componer para contar a mis hermanas que Lascelles y yo hicimos las paces el mismo día de la boda de Anita.

Pero continuemos con la carta de la novia:

"En cuanto a tí, Isabelita querida, comprendo que te debo más excusas y satisfacciones que a nadie, pues, después de haberte inducido con estratagemas a que me acompañaras, a fin de que fueras madrina en el acto de la boda, me casé luego sin esperarte y desaparecía sin darte siquiera ocasión de felicitar a la novia.

"Te explicaré lo ocurrido. Lo he explicado ya con gran prolijidad a la tía Victoria; pero no importa: te lo volveré a relatar con todo detalle.

"Al llegar a la iglesia encontramos que todo estaba dispuesto para la ceremonia, y después de esperaros durante un cuarto de hora a tí y a Lascelles, en vista de que tardabais más de lo preciso, Enrique dijo que estaba seguro de que algún desperfecto habría detenido la marcha de la vieja motocicleta de Lascelles y que era inútil esperar, ya que sabía que cada vez que ese trasto viejo se desarregla tarda una eternidad en volver a ponerse en marcha. Y por eso creyó que era mejor buscar otros padrinos y celebrar la boda, pues la indefinida espera no hubiese podido hacer más que complicar las cosas.

"¡No sabes cuánto me hubiera gustado que hubiese llegado a tiempo para ser testigo de la energía con que contesté: "sí: le quiero" cuando el sacerdote me preguntó si quería a Enrique Masters por esposo. No me puse nerviosa, ni se me enronqueció la voz, según yo me imaginé siempre que me ocurriría el día en que me casara y tuviera que hacer pública promesa de honrar, amar y obedecer a mi marido.

"Enrique me dijo, cuando nos prometimos, que comprendía que era siempre algo difícil para una muchacha el hacer una promesa de amor; pero a mí no me ha parecido nada difícil. Porque ¿cómo podía dejar de amar a Enrique una vez le conocí?"

—¡Oh, esa carta es interminable! —ha exclamado Evelina con impaciencia. —¿Cuándo va a decirnos en dónde está ahora y por qué causa no la encontraste tú?

—Eso va a decírnoslo pronto—he contestado yo, que leía la carta en voz alta. —No me interrumpas; todo esto que dice de Enrique me parece muy interesante.

Yo no sé por qué la actitud de superioridad que Evelina suele adoptar ante todos los asuntos de amor me ataca los nervios.

Esta actitud suya me parece muy inconveniente. Aún cuando ustedes no estén enamorados, ni piensen estarlo nunca, como me sucede a mí tendrán que reconocer que, por lo menos, es justo que nos interesemos por los amores de las personas a quienes queremos. Así, pues, he continuado leyendo la carta de Anita con el mayor énfasis posible, a fin de molestar más a Evelina.

"¿Cómo podía dejar de amarle, digo, cuando, después de conocerle y ver lo guapo que era, pude apreciar, al mismo tiempo, las muchas cuali-

M.E.C.D. 2016

ESTABLECIMIENTOS

CAFE CANTINA EN $2.500

Vendo en una gran calzada, próximo a San Lázaro, contrato 6 años módico alquiler. Quintana. U-5735. Belascoain 54, altos entre Zanja y Salud. 23166 20 my

CARNICERIA

Se vende en la Víbora, paga poco alquiler. Informan en la bodega de Milagros y San Lázaro, facilidades en el pago. Teléfono I-1401. 23289.—21 My.

VENDO UN GRAN CAFE

o la cambio por propiedad dando vuelto al que hubiere que darlo. También solicito un socio con seis mil pesos para un café que vale $20.000. Informes Infanta 45. U-1105. 23405 19 my.

URGE traspasar, vidriera de dulces con taller, buenas condiciones, seis años contrato. Razón: Villegas 61, altos. 22589 19 my

SE vende un puesto de frutas en lo más céntrico de la Habana, su dueño lo vende por no poder atenderlo. Para informes: entre Infanta y Ayesterán, en Zalde en la lechería de 5 a 8 p. m.

¡GANGA!

Se traspasa por no poderla atender su dueña, "La Aplanadora" casa de huéspedes muy acreditada y en el mejor punto de la capital, Belascoaín y Reina, altos de la peletería. 23377—1 Jun.

APROVECHEN ganga se vende una bodega por mitad de su precio, por tener su dueño que ausentarse, se informa en 10 y Primera, teléfono FO-1425. Reparto La Sierra. 23336 25 my.

BODEGA EN LA HABANA

Vendo o cambio por una casa de ocho a diez mil pesos; es cantinera. Vende $70 diarios y tiene casa para familia. Esta es una gran oportunidad. Informes Infanta número 45. Teléfono U-1105. 23404 19 my.

BODEGA EN CALZADA, $4,000

Dentro de la Habana, sumamente cantinera, se vende regalada por asuntos familias contado y plazos. Informan San Miguel 125. U-1802. Manuel Llenín. 23037 26 my.

EN LA CALLE NEPTUNO

de Aguila al Parque Central vendo una vidriera de tabacos, quncalla, etc., buena venta diaria, se da muy barata. Informa José Delage, Empedrado 30. Teléfono A-4442. 23078 21 my.

VENDO un café chiquito al minuto bien montado preparado para refresco y helados, todo es nuevo lo doy muy barato, buena oportunidad para principiante. Consulado 105 café. Pregunte por Fernández. 23089 19 my.

CAFE FONDA Y BILLARES

en la Habana, calle de doble línea, no paga alquiler, largo contrato, vende diario 90 pesos, precio $7.000, solo a personas serias, Trabadelo, Crespo 82, Café, de 8 a 10 de la noche solamente. 23156 19 my.

FONDA EN 2.500 pesos

En la Calzada Jesús deu Monte tiene buen local moderno, nueve año de contrato, hace buena venta. Informes San Miguel 125, de 11 a 3. Manuel Llenín. 23036 26 my.

BODEGAS CANTINERAS

en la Habana solas en esquinas se venden a precio de situación con largos contratos y no pagan alquiler, precios desde $5.000 a $25.000 con mucha facilidad en el pago, más informes en Amistad 136, García.

LECHERIAS VENDO TRES

en la Habana con mucha venta y las vendo en la mitad de lo que valen, precio $1.000, $1.750 y $2.500 otros informes en Amistad 136. Benjamín.

CARNICERIAS EN LA HABANA

vendo desde $500 hasta $4.000 véame hoy en Amistad 136. García.

BARRA EN EL PARQUE CENTRAL

vendo en $9.000 mucho contrato, no paga alquiler, otros datos en Amistad 136. Benjamín. 23153 19 my.

CAFE, BARRA, LUNCH Y BILLARES

en el muelle la vendo en precio de ocasión, no paga alquiler, se dan facilidades de pago, otros datos en Amistad 136. García.

ESQUINA EN LA VIBORA

que renta el 15 o|o con bodega se vende en $18.000 más informes en Amistad 136. Benjamín.

CASAS DE HUESPEDES VENDO

dos en $1.250 y otra en $2.000, largos contrato y módico alquiler, más informes en Amistad 136. García.

CAMBIO CAFES POR BODEGAS

o fincas en el campo y en la Habana, se da y toma diferencia en efectivo, más detalles en Amistad 136. Benjamín.

VIDRIERAS DE TABACOS Y BILLETES

vendo desde 500 pesos hasta $9.000, con facilidad en el pago, más informes en Amistad 136. García.

FONDAS EN LA HABANA

desde $600 hasta $3.000 las vendo con facilidades de pago, venga hoy, Amistad 136, Benjamín. 23154-55 19 my

SE VENDE UN HOTEL

muy barato y con facilidades de pago, en el centro de la ciudad. Informes: Amargura esquina a Oficios. 22910 23 my

VENDO zapatería bien aviada, sin pretensiones, por causa de embarcar, calle Virtudes y Blanco. 22966 25 my.

VENDO un salón de refrescos y helados bien montado con contrato en calle comercial, casa para vivir. Se puede ampliar a más artículos. Precio $600; un puesto de frutas finas, bien montado, en $450; una buena vidriera de tabacos, cigarros y quincalla en $400. Informes en Consulado 105, café Yauco, señor Fernández, de 9 a 12 y de 2 a 4. 22996 19 my.

VENDO por embarca un gran negocio de fonda, y casa de huéspedes con muchos comensales abonados y a la carta en el lugar más céntrico y comercial de la Habana, cuatro años o más de contrato, módico alquiler, no corredores. Informes San Miguel número 49, altos, entre Galiano y San Nicolás. Teléfono M-2245. 22481 22 my.

BODEGA EN GANGA

por enfermedad de su dueño. Se vende en 3.000 pesos, que vale 6.000, sola en esquina, mucho barrio, poco alquiler, buen contrato. Teléfono U-1227. S 2703 13 my

A MITAD DE PRECIO CON POCO DE CONTADO. BODEGAS CANTINERAS, CAFES, BARRAS Y LECHERIAS. DINERO EN HIPOTECA. DESCUENTOS DE PAGARES. INFORMES: SUAREZ, CERRO 535 ENTRE TEJAS Y BUENOS AIRES. S 2658—24 May.

ESTABLECIMIENTOS

BODEGA Y FERRETERIA

vendo por asunto familiar, buen contrato, poco alquiler; tiene local para familias, en cuatro mil quinientos pesos, con persona garantizada; doy facilidad para el pago, sin palucha es la mejor del barrio. Manuel Zayas, paradero de Pogolotti, por los carros de Zanja. 22232 22 my.

VIDRIERA DE OCASION

Por no poderla atender su dueño, se vende muy barata una vidriera de tabacos, cigarros, quincalla y billetes en el mejor lugar de la Habana. Informa el señor López, de 8 a 10 de la noche, en San Rafael núm. 4, vidriera. 22293 22 my.

OPORTUNIDAD. Se vende o se arrienda garage céntrico, doble estoraje, mucha venta gasolina y aceite. Promedio máquinas 65. Informan M-7611. Negocio verdad. 23120 22 my.

SE vende una panedería en buen punto, gran local, buen horno, precio de situación. Informa Junquera, Monte 67. 22750 29 my

SE vende una fonda, cantina y bodega, que es buena; pero debido que el dueño tiene que embarcarse para España, la da muy barata. Informes en Cristina número 10, departamento 14; allí preguntar por Adolfo Martínez, y le dirán lo que es la casa. S. 2771. 21 My.

POR retirarse su dueño se vende acreditado almacén de víveres al detall y tostadero de café situado en magnífico lugar, incluso la propiedad en que radica el mismo. Trato directo, no corredores. Informan Apartado Postal 1406, Habana. 22500 20 my.

BODEGAS

Bien situada vendo tres surtidas, buen contrato; precio, desde $2.500. Más informes: FO-1682. Sres. Rodríguez y Pérez. S 2680 26 my.

OCASION, vidriera de tabacos, quincalla y billetes, vendo en lo mejor de la Habana barata y buen contrato. Razón, Muralla 103, almacén y en el segundo piso de 12 a 2 y de 7 a 8. S. Lizondo. S-2854 24 my.

SE vende barato una dulcería en el caserío de Luyanó, por dedicarse el dueño a otro jiro, tiene buena venta. Para informes en el Caserío de Luyanó, número 38. Puesto de frutas. 22617.—19 My.

(K) COMPRA-VENTA DE ANIMALES

CABALLO ANDALUZ

De monta y de coche. Alazán tostado, muy movido, alzada siete cuartas largas, se vende barato. Informan en Oficios 88, Almacén. 22567 31 my.

INDUSTRIAL AVICOLA

Avisamos a nuestros clientes haber trasladado nuestra Granja desde la Finca "Reniega" a Arroyo Arenas Kilómetros 16 y 17.

INDUSTRIAL AVICOLA

Conejar modelo. Cuatro razas conejos. Huevos para incubar, Catalanas del Prat, de Primera garantizados a $2.00 docena. Huevos selectos patio Especial a $5.00 docena. Lo mejor de Cuba. Liquidamos un lote de Leghorns. Arroyo Arenas Kilómetros 16 y 17. E 1176 10 d 17

VENDEMOS 60 mulos nuevos, 40 mulos de trabajo, 50 carros bicicletas, troy araña, faetones, arreos de toda clase. Marina 3, esquina Atarés, Jesús del Monte. Teléfono I-1376. Jarro y Cuervo. S 2652 31 my.

POLLITOS LEGHORN BLANCOS

Se venden pollitos recién nacidos legítimos White Leghorn de la cría de Ferris. Granja Arellano. Pida precios e informes al señor González. Teléfono A-3329. Amargura 52. 20597 1 jn.

(L) AUTOMOVILES

(39)—Venta

CAMION General Motor, una tonelada, con carrocería de guagua, casi se regala. Contado o plazos. Admito Ford, touring, cupé, sedán. X-1321. I-1425. Informan. 23407 19 my

SE vende una cuña Oldsmobile, casi nueva por no necesitarla su dueño. Informan Animas No. 191 Garage, pregunte por Daniel, el dueño 23181 19 my.

SACRIFICO mi automóvil Dodge por un precio tan sumamente barato que usted no debe ver ningún otro sin antes ver el mío, está en perfectas condiciones. Garage en San José entre Aramburo y Soledad. 23005 19 my.

AUTOMOVILES de uso. Si usted necesita un automóvil en buenas condiciones, al contado o a plazos, véanos; tenemos "Buick", "Dodge", "Ford", "Packard", Chevrolet, etc. Metropolitan Auto Company, 23 y P, Edificio "Dodge". 22726 24 my.

DODGE Tipo Touring y Sedán. Tenemos varios en muy buenas condiciones, modernos, precios desde $500.00 hasta 1.100. Metropolitan Auto Company, 23 y P. Edificio "Dodge". 22724 19 my

VENDO camiones White 2, 3 1|2, 5 toneladas, chassis volteo, cadena y modernos Ford sinfin, carrocerías repuestos para toda clase de camiones nuevos y de uso, todo barato. 500 muelles para carros, paseo, a 500. Montaje de gomas macizas. Compro camiones y piezas; los cambio y reconstruyo. A. Hernández, Cristina 12, teléfono A-4803. 22772 13 jn.

FORD Sedán. Tenemos uno en buenas condiciones, acabado de pintar. Precio: $300. Facilidades en el pago. Metropolitan Auto Company 23 y P, Edificio Dodge. 22725 19 my

VENDO un carrito de reparto marca Ford en magníficas condiciones mecánicas, carrocería nueva, propio para tintorería. Doy facilidades de pago. Domínguez, Oquendo 2, entre Animas y San Lázaro.

GANGA verdadera, con muy poco dinero de entrada y el resto en plazos cómodos, vendo un automóvil Ford tipo Touring con garantía mecánica. Véalo enseguida. Oquendo 2, Pregunten por Dominguez.

APROVECHE la oportunidad; Vendo un Ford casi nuevo tipo Sedán cerrado con poco dinero de entrada y plazos cómodos. Véame enseguida. Dominguez, Oquendo 2, entre San Lázaro y Animas. E 1157 7 d 15.

SE vende un Ford cerrado de cuatro puertas, en muy buenas condiciones, se da barato. Oquendo, número 73, entre Sitios y Peñalver. Garage. Teléfono U-4573. S. 2775. 20 My.

SE vende Estrella magníficas condiciones por tener que embarcar su dueño. Infoman Concordia 182, de 7 a 1. 22471 19 my.

GANGA, por embarcar sacrifico 400 pesos Chevrolet "Sedán", garage Santa Emilia. Jesús del Monte. 22592 21 My

(LL) DINERO EN HIPOTECAS

(41)—Se ofrece

SE dan en primeras hipotecas con doble garantía al 8 por ciento anual, tiempo 3 años, varias cantidades de dinero de mil a veinte mil. Jesús María 125. Teléfono M-3095, de 11 a 1 y de 5 a 8. 23259.—23 My.

PRESTO DINERO

En todas cantidades a un interés más bajo de plaza. Prontitud y reserva. Belascoain 54, altos, entre Zanja y Salud. Teléfono U-5735 y U-5820. 23169 20 my

HIPOTECAS

Siempre tenemos dinero para hipotecas a un interés muy bajo; especialidad en segundas hipotecas para todos los barrios; no importa que la primera sea grande. Traiga su escritura para firmar en el día. Arrondo y Nicolás. San Miguel 75. Teléfono M-4365. 23389 20 my

PRESTO DINERO en grandes y pequeñas cantidades. No importa sean plazos cortos. Alquilo y vendo casas y solares en Los Pinos. Por escrito o personalmente Galiano 54, tejidos. 23141 19 my

PROPIETARIOS. Se dan de 15 a 25,000 pesos en hipoteca, poco interés, con buenas garantías, sin corredores, si le interesa llame al I-3613. 23110 20 my

HIPOTECA AL 7 Y 8 POR 100

Doy 50 mil pesos lo mismo juntos que fraccionados. También para los Repartos. J. Llanes, Sitios 42 entre Rayo y San Nicolás. Teléfono M-2632.

45 mil pesos al 7 por ciento, para la Habana y Vedado, o lo divido en tres partidas. J. Llanes, teléfono M-2632.

Tengo dinero para solares desde 100 pesos, primera hipoteca. J. Llanes, Sitios 42. Tel. 2632. S 2831 21 my.

EN hipoteca, $500 a $5.00 sin comisión, Habana Repartos; también $6.000 a $50.000; voy a domicilio. Neptuno 29, "Campoamor" de 9 a 3. Díaz. 22753 22 my

DINERO. Importantes capitales sobre toda garantía. Orbón. Cuba, 32. 22610.—18 My.

DINERO sobre muebles lo facilito dejándolos en poder de sus dueños. También sobre bóvedas y automóviles. Absoluta reserva y prontitud, señor Fernández. Obispo 56. M-3434. 17548 9 jn

DINERO

Damos sobre condominios primera y segundas hipotecas y compramos participaciones de fincas, trato directo sin corredores. Arrondo y Nicolás, San Miguel 75. Tel. M-4365. 22164 20 my

HIPOTECAS

En grandes y pequeñas cantidades, en primera y segunda hipotecas al mejor tipo de plaza, sobre casas construídas y en construcción en la Habana, Marianao y sus repartos; también sobre fincas rústicas y solares yermos, brevedad y reserva, Martínez y Prieto, O'Reilly número 23, de 10 a 12 y de 3 a 5. Teléfono A-6951. E 170 Ind. 1o. En.

DINERO

En pignoraciones sobre joyas, interés económico, en todas cantidades. "La Nueva Mina", de Bahamonde y Fernández, sucesores de Ricardo Rivera. Bernaza 8. Teléfono A-3662. 0 992 30 d 2 my

CLAUDIO R. ARELLANO

Dinero en Hipoteca

Tel. A-8297. Cuba, 50.

E. 53 Ind. 1 En.

DINERO sobre muebles lo facilito dejándolos en poder de sus dueños, también sobre bóvedas y automóviles. Absoluta reserva y prontitud, señor Fernández. Obispo 56. M-3434. 17548 2 jn.

(M) BONOS Y VALORES

(43)—Se compran

TOMO quince mil pesos en primera hipoteca con buena garantía. Pago 10 por ciento, trato directo. Teléfono M-5216. De 9 a 11 y de 2 a 4. 23300. 20 My.

COMPRO CREDITOS

del gobierno aprobados por la Comisión de Adeudos. Cualquier cantidad. No venda sin antes saber mi oferta. Manzana de Gómez número 318. Miguel Piñol. 22624. 28 My.

(N) COMPRA-VENTA DE OBJETOS VARIOS

BILLARES

Se vende un salón de billar bien situado con instalación ya hecha para cantina; y también se vende, aparte, una mesa de viuda (palos) y una mesa de piña (Chicago). Informan: Tulipán, 3-B, Cerro. Teléfono I-5407. 23303.—22 My.

CAJAS DE CAUDALES

de todos tamaños y contadoras Nacional

PARA CAFE Y FONDA

Vidrieras de todos tamaños y formas, sillas de Viena, legítimas, nuevas y de uso en buen estado; mesas de mármol, madera y vitrolite y otros muchos objetos.

CANTINAS COMPLETAS

Mostradores, armatostes, cocinas de hierro, neveras y horno para pan caliente.

DIVISIONES

De cristales finos, y de madera, mamparas, rejas y una oficina completa para casa de Banco.

VICTROLAS

Victor y otros fabricantes, gran colección de discos, muy buenos y baratos.

BAULES ESCAPARATES

Muy finos, nuevos y de uso, gran existencia, de camarote y bodega.

MUEBLES DE OFICINA

Burós, mesas, planas de roble y caoba, libreros, archivos metálicos, cajas Safe Gavinet, sillas giratorias y máquinas de escribir.

MUEBLES EN GENERAL

Juegos completos y toda clase de piezas sueltas, máquinas de coser Singer y otros muchos objetos. Vean nuestros artículos y examinen nuestros precios. Apodaca 58 entre Suárez y Revillagigedo. 22989 25 my

SE vende una sobrecama de Randa antigua; puede verse en Concepción número 1, Cerro, frente al Parque Tulipán, Tel. A-3159. S 2502 19 my

COMPRA-VENTA OBJETOS

8 MESAS de mármol par cafés tamaño chico, la base forma barra de hierro a $3, véalas en Villegas 6, Losada, Tel. A-8054. 22829 22 my

COMPRAMOS paila jabonería y báscula 1,000; perfecto estado. Cubaluz, Avenida Porvenir y Luyanó. Telf. X-1682. S 2604 19 my.

PAGO comisión al que me avise a la calle 3a. número 7, Víbora, señor Gutiérrez de un lote de bicicletas de ocasión en buen uso. 23033 18 my.

SE VENDE BARATA

máquina de sumar Burroughs, de 7 columnas, en estado nueva. Acosta 39. Teléfono A-4969. S-2823 19 my

COMERCIANTES

Vendemos Registradoras National de todos modelos, niqueladas y de caoba. Otras marcas desde 25 pesos. Máquinas de escribir desde 15 pesos. O'Reilly y Villegas. Cuchillería. Tel. A-8998. S 2743 27 my.

GANGA

Vendemos 7 metros de Vitrolite negro a razón de 12 pesos metro, vale más del doble, puede verse en Belascoain y Pocito, sombrerería. Teléfono M-5556. S 2845 31 my.

CORTADORAS CAOBA

niqueladas, $10, $15, $20 y $25 mensuales. Nuevo plan de ventas. Aprovechen esta oportunidad. Hago cambios. Hay piezas de repuesto. Oficina, Campanario, núm. 89. 21558 22 my

GOMAS BARATAS

30x3½ cuerda, $6.50; 31x4, $13.90; 32x4, $9.50; 33x4, $15.50; 32x4½, $19.90; 33x4 1|2, $17.90; 35x4 1|2, $21.50; 33x5, $28.90; 29x440, $7.90; 30x525, $14.90; 30x577, $17.90; Cámaras desde $1.00. Havana Tire Co. San Lázaro número 240, esquina a Campanario. Teléfono M-6609. S 25 86 21 My.

BILLARES. Se vende una mesa de reglamento viuda casi nueva, otra de carambola Brunswchi 4 y 1-2 x 9, tableros de pizarra. Campanario 154, bajos. 21256 20 my.

SE venden varias vidrieras de mostrador de caoba y cristal y un mostrador de caoba se dan muy baratas y dos vidrieras modernas de cristal propias para cualquier giro. Calzada del Monte número 412 Botica de la esquina de Tejas. 21307 20 my.

SE vende un tronco de arreos, propios para montería, se da barato. Informan Infanta y Maloja, bodega. 22436 22 my.

BILLARES

SE venden dos, una de Viuda y otra de Carambolas, con todos sus accesorios completos y sin uso alguno, se dan baratas por no necesitarlas. Calle Almendares y San Manuel. Teléfono FO-7956, Marianao. 21248 20 my.

COMPRAMOS PAGANDO BIEN

Baules escaparates y de los otros que estén en buen estado; victrolas, máquinas de coser y escribir, objetos de café y fonda y toda clase de muebles. Teléfono M-3288. 21304 4 jn.

(Ñ) ENSEÑANZAS

ESTUDIO
MARIANO MIGUEL

ESCUELA LIBRE DE PINTURA

PREMIADO en la Exposición Nacional de Bellas Artes de Madrid, de 1904. Expositor de "Societé de Artistas Franceses" de París, 1893. Diploma de Honor del Salón de Otoño de la Asociación de Pintores y Escultores de Madrid 1924. Jurado del Concurso Aguafuertes del Círculo de Bellas Artes, Madrid. 1922.

Clases de Pintura, Estética y procedimiento del color, Aguafuerte, Repujado en cuero y metal Batik. Clases especiales para Arquitectos, Militares y profesores de Magisterio.

ESTUDIO

Edificio del DIARIO DE LA MARINA

Telf. F-3363.

E. 53 Ind. 1 En.

A los que no saben leer, señora española de carácter amable y discreto, ofrece enseñar a leer y escribir a personas mayores, pronto y bien. También se hace cargo de toda clase de correspondencia o escritos. Belascoaín 105 y medio, altos. A-8828. 23314.—22 My.

EXPERTAS PROFESORAS

Clases de piano, solfeo, pinturas, bordado y costuras. Se hacen flores. Clases de bailes para niños, con castañuelas, cuplets, tangos, bailes clásicos etc. Hotel Santander, apartamento 25. M-1194. 23242. 16 Jn

CLASES de Solféo y Piano, por profesora auxiliar del Conservatorio Medina. Estudio: Peñalver 111. Tel. U-3108. Se dan a domicilio, si así conviniere. 22928 20 my

ENGLISH lady wishes to hear of a good family requiring an english teacher for the evenings or by the hour. Room 45. Tel. F-1076. 22303 18 my.

ORTOGRAFIA

La Ortografía en la mano, de M. Roldán es sin disputa el método indispensable para escribir bien. Se vende en todas las librerías y en Amistad número 75. 21824 19 my.

PROFESORA DE INSTRUCCION

elemental y superior, con muy buenas referencias, se ofrece para dar clases a domicilio. Avisos al U-1473. 22835 19 my

JOVEN americano graduado Universidades Virginia y Georgia desea posición como tutor en casa de una familia cubana o española. W. P. Smith. Candler College, Puentes Grandes. 22868 26 my

PROFESORA de piano, solfeo, harmonía y mandolina del Conservatorio de Madrid, incorporada al Conservatorio Orbn. Clases a domicilio y en su academia San Anastasio 62, Víbora. Pida informes por correo o al X-1179. 22473 20 my.

MARIA ANTONIA BEY

Profesora de Solfeo y Piano, clases a domicilio y en su casa. Enamorados 72-A. Tel. I-3523. S. 2582. 23 My

PROFESOR Francais, acabado de llegar da clases de su idioma a domicilio, precio razonable. Llamen Mr. Camille Boé. Tel. A-7319. 21809 19 my.

ACADEMIA DE FRANCES, PIANO Y LABORES DE MANO

Se dan clases a domicilio y en la academia, con profesor y profesora titulados de París. Inmejorables referencias, se hacen traducciones. Calle 4 número 253 entre 25 y 27. Tel. F-2658. E 342 Ind. 4 Feb.

SEÑORITAS Profesoras de Piano, incorporadas Conservatorio Medina, dan clases en su casa y domicilio. Plan de enseñanz moderno método rápido. Tel. I-5397. 20618 22 my.

ENSEÑANZAS

INGLES, TAQUIGRAFIA

Mecanografía, matemáticas, dibujo lineal y mecánico. Enseñanzas a domicilio por el profesor Heitzmar. Reina 30, altos. Honorarios, $10 mensuales. Se dan más informes por escrito o personal. 18757 21 my.

BAILES. WILLIAMS. M-3643

Clases particulares hasta aprender cinco bailes de salón distintos que usted quiera, $10. Bailes españoles. No academia. Casa particular. Apartado 1033. Teléfono M-3643. Prof. Williams. 21916 8 jn.

COMPETENTE y práctica profesora titular de solfeo y piano; se ofrece para dar clases en su casa y a domicilio. Teléfono F-4306. 6, número 28, esquina a 15, Vedado. S 2478 19 my

INGLES

Enseñado por señorita americana. Sorprendentes resultados en pocas semanas. Garantiza el discípulo leerá, escribirá y hablará el inglés en breve tiempo. Lecciones a domicilio también. Miss Kapan Belascoain 98. M-1194. 21918 8 jn.

GRAN ACADEMIA COMERCIAL DE IDIOMAS, TAQUIGRAFIA Y MECANOGRAFIA, UNICA PREMIADA EN EL CONCURSO PROFESIONAL CELEBRADO EL 28 DE MAYO DE 1922. COLEGIO ELEMENTAL Y SUPERIOR. DIRECTOR: LUIS B. CORRALES. LOMA DE LA IGLESIA DE J. DE MONTE. TELEFONO I-2490, CLASES DE DIA Y DE NOCHE. INTERNOS. EN TODAS LAS LIBRERIAS Y EN ESTA ACADEMIA SE VENDE LA UNICA ARITMETICA MERCANTIL, PRACTICA, CON PROBLEMAS DE TENEDURIA DE LIBROS. MAS UTIL Y MAS BARATA QUE SE CONOCE. E. 55 Ind. 7 En

ACADEMIA CORTE PARIS

Unica Sucursal de Madrid. Enseñanza por teoría técnica. Cursos corte y confección. Cursos de corsés y fajas. Cursos de sombreros y de flores artificiales. Se venden métodos de corte. Se da título. Tejadillo 28, altos. Teléfono A-2934. 21145 20 my.

¿QUIERE GANAR $150.00 EN ADELANTE?

Aproveche su tiempo, que no le pesará.

TENEDURIA, CONTABILIDAD Y ANALISIS

Empiece llevando un juego completo de libros, pues es ciencia esencialmente práctica y abandone las teorías confusas. Curso y experiencia en tres meses

TAQUIGRAFIA "PITMAN"

(EN ESPAÑOL E INGLES)

EN TRES MESES TITULOS DIRECTOS AUTORIZADOS POR ISAAC PITMAN & SONS

INGLES, MECANOGRAFIA, ARITMETICA, MERCANTIL, CALIGRAFIA, ORTOGRAFIA, ETC.

Garantizamos magnífico empleo. Graduados colocados este mes: Andrés Pérez, Amelia López, Carlos Weiss, Armando Lens y otros

ATENCION ESTRICTAMENTE INDIVIDUAL

(También por correspondencia)

E. F. TIZOL

(Perito taquígrafo contador)

Profesor del Comercio

Teléfono M-6794

Nueva del Pilar 31, esquina a Clavel, cerca de Cuatro Caminos. 20547 1 jn.

COLEGIO "SAN ELOY"

Primera Enseñanza, Preparatoria, Bachillerato, Idiomas, Carreras Especiales y Comercio. Se admiten internos, medio internos y externos. Clases diurnas y nocturnas. Dirección: Primelles 20, Cerro, Habana. Teléfono I-6002. Pida prospectos. E 339 Ind 4 fb

Academia de inglés "ROBERTS"

MALECON 31

Clases nocturnas seis pesos mensuales. Clases particulares por el día en la Academia y a domicilio. ¿Desea usted aprender pronto y bien el idioma inglés? Compre usted el METODO NOVISIMO ROBERTS, reconocido universalmente como el mejor de los métodos hasta la fecha publicados. Tercera edición pasta, $1.50. E 1117 Ind 5 my

DESEA colocarse el ex-capitán del Ejército Portugués, titulado por la Academia de Lisboa tiene práctica de enseñanza de todas las clases del bachillerato; posee los idiomas inglés y francés, sabe de equitación y tomó parte en varios concursos hípicos en Portugal, puede ser maestro o preceptor de niños; jockey, encargado de correspondencia en oficina comercial, etc; pocas pretensiones. Informan Tel. A-0272. 22343 20 my

(O) HOSPEDAJES

(45)—Hoteles

HOTEL MANHATTAN

Situado en el mejor lugar de la ciudad en la unión de las tres grandes Avenidas de San Lázaro, Belascoaín y Malecón, preciosos cuartos y apartamentos; precios umamente económicos por días, semanas y meses con o sin comida, buena cocina, servicio completo. Teléfono M-7924. S-2865 31 My

HOTEL VANDERBILT

Espléndidas habitaciones, con baño privado, propias para familias estables, desde 25 pesos en adelante. El punto más saludable de la Habana. Loma de la Universidad. Neptuno 309, esquina a Mazón. S 2761 11 jn.

HOTEL BRAÑA

Casa ideal para familias, todas las habitaciones con baño privado. Alquilo con o sin muebles; con o sin comida. Animas 58. Teléf. A-6787 19970 30 my.

HOTEL BILBAO

Neptuno números 1, 3 y 5. Tel. A-9041. Todas sus habitaciones con balcón a la calle; agua caliente y fría; baños privados; comida a la española y a la cubana. Precios sin competencia y trato esmerado, estricta moralidad. Pensión completa o solo habitación. Tiene elevador. 20042 28 my.

HOTEL TORREGROSA

Compostela número 65, Obrapía. Teléfono A-2426. Cable Ancalafá. Situado corazón distrito comercial bancario, oficinas; dos cuadras Parque Central. Lujosas habitaciones, baños privados, agua caliente, fría elevador, plan europeo, americano, desde $2.50. E 468 Ind 27 feb

HOTEL "MAISON ROYALE"

Calle 17. esquina a J., Vedado. Situado en el mejor punto del Vedado. Tranvías a la puerta. Habitaciones frescas y ventiladas con baños, agua caliente a todas horas. Excelente comida. Se alquilan cuartos. Se admiten abonados al restaurant. 20828.—31 My.

HOSPEDAJES

AVISO

El Hotel Roma, de J. Socarrás, se trasladó a Amargura y Compostela, casa de seis pisos, con todo confort, habitaciones con baño, agua caliente a todas horas, precios moderados. Teléfonos: M-6944 y M-6945. Cable y Telégrafo Romotel. Se admiten abonados al comedor. Ultimo piso. Hay ascensor. F 35 Ind 1 en.

THE SAVOY

NO SE NECESITA IR AL NORTE para pasar un verano agradable. La loma del Vedado reune todos los atractivos de los pueblos veraniegos americanos: cines, clubs, paseos, y a poca distancia baños de mar, Yacht Club, Tennis Club, Golf, Hipódromo, etc. En esta casa "The Savoy" los precios son muy módicos. INCLUYENDO TRES EXCELENTES COMIDAS DIARIAS, en mesa independiente para cada familia. Todas las habitaciones con ventilación directa. Baños a disposición de todos los huéspedes; cuartos con baño particular. A media cuadra de los tranvías de la calle 17, dos y media cuadras de los tranvías de la calle 9 (Avenida Wilson); doce minutos del Parque Central, tiendas Teatros, Bancos, etc.

F. esquina a 15. Vedado. Telf. F-5270

LA CASA DE LAS ESTATUAS

E 159 ind. 15 En.

(46)—Casa de Huéspedes

LA MILAGROSA

Gran casa de huéspedes. Espléndidas habitaciones a la calle con sus servicios. Hay dos departamentos grandes a $30 y $35, con comida para dos, $80 y $85. Teniente Rey número 38, esquina Aguiar. Teléfono M-7519. S-2855. 27 My.

"PALM BEACH" HOUSE

Lamparilla 64. Espléndidas habitaciones amuebladas, con baños privados. Precios razonables. 22907 25 my

NUEVA casa de huéspedes altos de la Emperatriz, entrada por San Miguel 43 al lado de "El Encanto". Buena comida y excelente servicio general. Se cambian referencias. 22875 19 my

SARANAC LAKE, NEW YORK EL MEJOR LUGAR PARA ENFERMOS DE LOS PULMONES

Gran casa de huéspedes española. Desde 20 pesos semanales, incluyendo todo gasto. Magnífica comida. Despreocúpese del idioma. Para más informes diríjase a Mr. A. González. P. O. Box número 312. Saranac Lake, New York. 20639 1 Jn.

CASA DE HUESPEDES

En Galiano 84, altos café "La Isla" encontrará lo necesario para su comodidad; economía, moralidad, buen trato y excelente comida, habitaciones frescas y ventiladas con baño privado. 18589-90 20 my.

(P) PARA LAS DAMAS

DIEGO MORA

El famoso peluquero en corte de melenas y ondulaciones, pintura y postizos; exclusivamente a domicilio. Informan teléfono X-1107 y X-1465. S 2878 17 jn

SILVIA, Peluquera exclusiva para las damas, va a domicilio. Corte de melena 60 centavos. Arreglo de cejas 60 centavos. Manicure 60 centavos. Teléfono A-0187, M-6098. 23225 22 My.

PELUQUERA, PEINADORA Y MANICURE

Se ofrece exclusivamente a domicilio, melenas, 40, rizado Marcel 50, manicure 40, arreglo de cejas 40, se dan masajes con los productos Boncilla; será usted atendida con esmero y prontitud llamando al teléfono I-3523. S 2768 14 jn.

PELUQUEDO a domicilio, en cortes de melenas exclusivamente para las damas. Una 60 centavos, más de una 50 centavos. Ondulado $1.00. Niñas 40 centavos. Teléfono A-0187, M-6098. A. Mora. 23224.—22 My.

MANICURE-PEINADORA

¿Queréis tener las manos bonitas y elegantes? Llamen a Tomasa Martínez, que es la manicure y peinadora predilecta de la alta sociedad. A-0810. 21773 8 jn.

JUSTINA
PELUQUERA-MANICURE

Corte de melenas perfecto, arreglo de cejas, manicure. Servicio 60 centavos. Exclusivamente a domicilio. Tel. M-1475. 20525 1 jn.

SI DESEA vender su mantón, se lo compro, pagándole más que nadie; y si necesita uno de lo mejor, se lo vendo más barato que nadie. Concordia 8 y Aguila. Tel. M-9392.

CORTE de pelo a sus niños por expertos peluqueros, estilo americano y francés. Niños 50 centavos; niñas modelos Garzón, Ninón, Juana de Arco, 50 cts. Señoritas 60 cts. Peluquería PILAR, Aguila y Concordia. Teléfono M-9392.

FUERA canas. Obtenga un hermoso color negro o castaño, usando La Favorita, tintura instantánea vegetal a base de Quina. Estuche $1. De venta en boticas y sederías. Depósito: Peluquería PILAR, Aguila y Concordia. Teléfono M-9392.

PARA rizar su melana. Tenacillas Marcel, 60 cts.; rizadores alemanes 5 cts; redecillas 20 cts, crepé 30 cts.; ganchos, 5 cts. Tintura La Favorita $1.00. PILAR, Aguila y Concordia. Teléfono M-9392.

PILAR, Peluquería de señoras y niños; peinados $1; masajes 50 cts.; manicure 50 cts, lavado de cabeza, 50 cts; teñido del cabello desde $5. Corte de melenas 50 cts, Tren zas, moños, postizos, cabello. Aguila y Concordia. Teléfono M-9392.

MANTONES de Manila; mantillas, peinetas españolas; todos colores; trajes típicos de todas naciones y pinturas, maquillaje para artistas de teatro y cine. Alquiler de disfraces para Carnaval; pelucas y trajes para compañías de teatro y aficionados. PILAR, Concordia 8 y Aguila. Teléfono M-9392. 19561 26 my.

PARA EL HOGAR

MASAJISTA, especialista. Vibraciones para enfermedades nerviosas, vías digestivas, debilidad, obesidad, flaquencia; martes, jueves, viernes. 10 de Octubre 614, altos, Paradero Víbora, de 9 a 6. Sábados, gratis. 21491 22 my

MECANICO. Limpia y arregla máquinas coser, cocinas gas y calentadores. Precios un peso cada cosa. Telf. A-4519. F. G. Santos. 22237 21 my

(Q) COMPRA Y VENTA DE INSTRUMENTOS DE MUSICA

GANGA. Piano Organo, nuevo, toca manubrio, cuerda, eléctrico. Cines, Cafés, Bailes. Contiene sesenta piezas. Egido 2, por Monte. Pregunte por Martín. 23419 26 my.

PIANOLA. Se vende una en muy buenas condiciones con sus rollos y su escaparate para los mismos. Estrada Palma número 8, Víbora. 22723 19 my

PIANOLA muy buena eléctrica y pedales, se vende y se hace cambio por piano o pianola vieja, véala y pida precio a Manuel Domínguez, Zulueta 36 y medio por Dragones. Teléfono M-4717. 22401 1 jn.

PIANOS, PIANOLAS Y VICTROLAS

De las más acreditadas marcas, garantizadas sin comején y perfecto funcionamiento, muy baratas y con facilidades de pago.

"LA PREDILECTA"

San Rafael 141, esquina a Oquendo. Teléfono U-3847 21411.—5 Jn.

AFINADOR de pianos. Experto en autopianos. W. H. Smith. El mejor en Cuba.

¡INDUDABLEMENTE!

Animas 35. Teléfono M-7478. Habana E 57 Ind 1 en

PIANOS, pianolas e instrumentos al contado y en plazos módicos. Música impresa y estudios para todos los conservatorios. Pianos de alquiler, afinaciones y reparaciones. Calidad y bajo precio. Viuda de Carreras y Ca. Prado 115. Tel. A-3462. E 64 Ind 1 en.

AUTOPIANOS, Victrolas ortofónicas y pianos, a plazos, desde $10. Pianos de alquiler, afinación y reparación de pianos y victrolas, trabajos garantizados; precios reducidos. Discos, rollos, rolleros, saxofones, drums, guitarras, violines, banjos, banquetas, victrolas portátiles. Gran taller de reparación de pianos, autopianos, fonógrafos y afinaciones. Llamen al Tel. A-4368. M. G. Salas. San Rafael No. 14. 19700 27 my

(R) MAQUINARIAS

(49)—Venta

SE venden dos calderas Bubcox Wilcox, 600 caballos cada una, poco uso, cabezales acero, $10 caballo, puerto americano, Seiglie, Cerro 609, Habana. 23010 20 my.

SE vende un motor de un caballo trifásico. Informan Zapata 22. 23004 19 my.

GENERADORES y equipos autógenos nuevos y de uso, calderas 2 HP. y para máquinas de planchar, torno "Monarch" 14x42, taladro 22, se cambia el torno y taladro por torno de unas 24" o tijera punzón. Fabricio. Cristina 18. 22981 20 my.

PULIDORA DE MARMOL

Fabricación Belga de dos metros de brazos, está completa y en buen estado, es de uso. J. Dacarisas. Cuba número 92, Habana. S 2747 22 my.

(S) MUEBLES Y PRENDAS

(51)—Compra

SE COMPRAN MUEBLES

de todas clases y objetos de arte. Los pagamos bien; cambiamos viejos por nuevos o los arreglamos. Luz 28. Teléfono M-5069. 22980 30 my.

COMPRAMOS TODA CLASE

de muebles, pagando más que nadie, llame al teléfono M-8285. S 2530 20 my.

COMPRAMOS MUEBLES

Modernos de todas clases, los pagamos más que nadie, avise al A-7795. 19688.—27 My.

COMPRAMOS MUEBLES

De todas clases, máquinas de coser y escribir, cajas de hierro, muebles de oficina, neveras y victrolas.

DINERO

Sobre joyas a módico interés, Suárez 3.

LA SULTANA Teléf. M-1914 19589 26 my.

(52)—Venta

AVISO. Vendo 2 máquinas Singer Ovillo Central, 7 gavetas nueva flamante, con sus piezas, una mitad de precio, otra 28 pesos. Bernaza 8. La Nueva Mina. 23241.—21 My.

MUEBLES BARATOS

Juegos de cuarto decorados, cama de vuelta, $135; sin decorar, $115; de comedor, de vuelta, $70; de sala, $15; hasta 75; escaparates, $8 hasta $55; con lunas, camas, $5 a $24. Pase a verlos. Cambiamos nuevos por viejos, Luz 28, Teléfono M-5069. Adega y Hnos. S-2840 15 Jn.

MUEBLES, LIQUIDAMOS

Solo tres días se desea realizar toda las mercancías de esta casa. Juegos de cuarto esmaltados, en cualquier color a 75 pesos; barnizados a 70 pesos; de comedor con bronces, color caoba, finos, 95 pesos; uno de comedor americano, vitrina ovalada, 55 pesos; uno de sala, tapizado y esmaltado 14 piezas 65 pesos, uno de ocho piezas con rejillas 35 pesos; Neveras de hierro y madera; camas de hierro, mesas de correderas; tres tablas, 10 pesos; una cómoda 11 pesos. Aparadores sueltos, coquetas, mesas de noche, camas de madera, un ropero, tres cuerpos, todo de cedro, grande, 42 pesos; en fin, todo a una tercera parte de su precio. Véalos. Avenida de Menocal 106 letra F, entre San Rafael y San Miguel 22864 20 my

CONSEJO

Necesita usted comprar muebles no lo haga sin antes visitar LA CASA GONZALEZ Y DIAZ donde encontrará para todos los gustos con un 50 por ciento de rebaja al contado y a plazos. Neptuno número 167. Telf. U-5844. E. 1144 ind. 13 my.

FABRICA DE ESMALTAR MUEBLES Y NEVERAS

Esmaltamos, barnizamos y tapizamos; esmaltamos neveras a fuego. Manrique 64. M-3122. S 2714 10 jn.

EL RENACIMIENTO

Se esmaltan, doran, barnizan y decoran toda clase de muebles. Tapizamos y reformamos escaparates, pianos y neveras; los dejamos como de fábrica. Especialidad juegos cuarto. El Renacimiento. Costelo y Puentes. San Miguel 182. Teléfono U-3226. S 2527 20 my.

MUEBLES Y PRENDAS

A PLAZOS, muebles de todas clases. Visite La Hispano Cuba. Villegas 6, por Bélgica. Teléfono A-8054. 22878 13 jn.

SE venden cinco juegos de cuarto completos, esmaltados verde moda, tres meses de uso, se dan baratos. Calle L, 125, entre Línea y 13, Vedado. 23304.—24 My.

MAQUINA Singer, gabinete $20, buró cortina, completamente nuevo $25. Juego sala, tapizado de nuevo $40. Nevera esmaltada con filtro $32; lavabo moderno $15. Consulado 21, bajos. 23343 20 my

DIAZ Y CHAO, S. EN C.

La unica casa que paga más sus joyas en calidad de préstamo, con un módico interés, compramos mueble de uso, pagándolos más que nadie, avise al teléfono U-5154, Neptuno 197 y 199 esquina a Lucena, vendemos muebles a plazos. 13293 20 my.

MAQUINA UNDERWOOD SEMINUEVA

50 pesos, Underwood sin estrenar baratísima por cerrar nuestra casa. Aproveche oportunidad. También gran juego comedor, cedro, 60 pesos. Urge por embarcar. Avenida de Italia 9-B, altos del Meridiano. 21877 19 my.

AVISO. Se venden cinco máquinas Singer, una ovillo central, 7 gavetas y 4 lanzaderas, hay una 5 nueva y 3 cajón. Precios 28, 28, 10, 10 8. Habana 108 entre Obrapía y Lamparilla, provechen ganga. 22404 18 my.

SE venden todos los muebles y enseres de una casa, juntos, propios para familia de gusto, modernos y en buen estado, se puede traspasar el alquiler de la casa, muy fresca y cómoda, en el Vedado. Tel. F-1517. 23057 23 my.

MUEBLES BARATOS

Ganará dinero si antes de comprar ve nuestro variado surtido en juegos completos y piezas sueltas; juegos de cuarto desde 85 pesos, comedor, 75 pesos, sala, 50 pesos; saleta $50.00; escaparates $10; con lunas, $25.00; camas, $7.00; cómodas, $10.00; sillas, a $1.50; sillones, $3.00 y otros que no se detallan a los precios antes mencionados; también se compran y cambian en

"LA PRINCESA"

S. RAFAEL, 107. Tel. A-6926. E 45 Ind 1 en

"EL ARTE"

Taller de reparación y construcción de muebles, envases y embarques. Especialidad en pinturas, barnices y tapicería. Gervasio 100, casi esquina a Neptuno. Tel. U-5243. 18969 26 my

DINERO

Lo damos sobre joyas y objetos de valor. La casa que menos interés cobra.

MUEBLES

Tenemos variado surtido. No compre sin ver esta casa. El precio lo pone el cliente.

JOYAS

De ocasión, variado surtido.

"LA PERLA"

Animas 84, casi esquina a Galiano. 21436.—9 Jn.

SE vende un juego de cuarto, uno sala, otro comedor, una Pianola, 3 escaparates, una nevera, 2 lavabos, un juego mimbre, un librero, un escritorio y otros muebles. Gervasio 59 entre Neptuno y San Miguel. 23195 20 my.

EL HOSPITAL DE LOS MUEBLES

Por poco dinero se esmaltan sus muebles de verde París o aceituna, última creación de esta casa. Esmalto, barnizo, tapizo, envaso y arreglo muebles. Sitios, 4. M-1129. S. 2686.—9 Jn.

LAMPARAS EN GANGA

Se vende una lámpara de sala de bacarat, muy fina, en $300.00. Una lámpara de comedor, Una lámpara de pie de bronce, en $100. mármol de Verona, en $80.00. Puede verse en la Casa Vilaplana. O'Reilly y Villegas. E. 44 Ind. 1 En.

LA SEGUNDA COMPETIDORA

Préstamos y almacén de muebles. Se realizan grandes existencias de joyería fina, procedente de préstamos vencidos, por la mitad de su valor. También se realizan grandes existencias en muebles de todas clases, a cualquier precio. Doy dinero con módico interés, sobre alhajas y objetos de valor, guardando mucha reserva en las operaciones. Visite esta casa y se convencerá. San Nicolás, 250, entre Corrales y Gloria. Teléfono M-2875.

RUFINO G. ARANGO

Se compran y cambian muebles y Victrolas, pagando los mejores precios. E 114 ind. 1 En.

PARA OFICINAS

Muebles de ocasión. Bufetes planos, burós de cortina, sillas giratorias, archivos y cajas de caudales. Villegas 6, por Bélgica (Monserrate). Losada. Telf. A-8054.

DINERO

No reparamos intereses. Préstamos sobre alhajas y objetos de valor.

LA HISPANO CUBA

Villegas 6, por Avenida de Bélgica, antes Monserrate. Teléfono A-8054.

COMPRAMOS

Muebles de oficina, archivos, máquinas de escribir, cajas de caudales y máquinas de coser Singer, los pagamos bien. Llame al teléfono A-8054, Villegas 6, por Monserrate. Losada. E 31 Ind. 1 En.

(T) PERDIDAS

(53)—Objetos

PERDIDA

En un automóvil de plaza, se me ha caído un reloj con su leopoldina con monograma J. D. en el trayecto de Zanja y Galiano a los Muelles de la Terminal, el lunes a la 9 y media a. m. Se gratificará generosamente en Cerro número 727, pues es un recuerdo de familia. Teléfono I-1355. S 2838 20 my.

(U) PARA EL HOGAR

ESPIRITU MOTOR

Especial para reverberos y cocinas de Alcohol, 40 grados, garantizados Mínimo que se despacha 25 galones a 28 centavos galón. Tel. I-3617. Destilería Gancedo. 21920 24 my

(W) COMIDAS

SE sirven cantinas a domicilio a 60 centavos por persona. Sabrosa y abundante. Luz 34, altos. 21228 30 my.

10 CENTAVOS
DE 7 A. M. A 4 P. M.; Y DE 4 A 10 P. M.
15 CENTAVOS

SOLICITUDES DE TRABAJO: DIEZ CENTAVOS
DEPARTAMENTO DE ANUNCIOS CLASIFICADOS

10 CENTAVOS
DE 7 A. M. A 4 P. M.; Y DE 4 A 10 P. M.
15 CENTAVOS

M.E.C.D. 2016

LA ESPAÑA DE HOY

Brull en Granada

Por Manuel AZNAR

Brull, Mariano Brull, el exquisito peta cubano, el poeta gongorino de Cuba, ha estado en España, ha estado en Granada. Fué a Bruselas, luego a París, más tarde a Madrid. Desde Madrid irradió hacia Andalucía —pasando por Toledo—su curiosidad viajera.

—Y bien, querido Brull, ¿qué impresiones trae usted de España?

Mariano Brull, como buen gongorino, dice tanto con sus silencios como con sus palabras. Buen poeta de hoy, conoce el valor de lo meramente alusivo y de lo incitador.

—España, mi amigo — dice, al cabo — me ha dejado una impresión tremenda. No tuve tiempo de recorrer las tierras castellanas. Casi de un brinco me planté en Granada. La emoción que Granada me produce permanece hasta ahora dentro de mí como algo inefable. He querido darle forma, escribir versos, recoger en ellos algo de mis sensaciones granadinas, pero no me ha sido posible. Yo no sé qué maravilla insospechada e indescifrable es aquella. Quedé sencillamente estremecido para siempre, anonadado.

Para Mariano Brull, la ciudad de España es Granada. Para otros Toledo, como en el caso de Barres, o Avila, como en Larreta, o Segovia, como en Zuloaga; para Gautier, Burgos; para Merimée, Sevilla; para Legendre, Salamanca...

¡Oh increíble diversidad de las ciudades y de las tierras españolas, donde cada espectáculo tiene su única personalidad, y en cada piedra hay distinta emoción! ¡Oh ciudades inviolables! ¿Inviolables? Hagamos una curiosa experiencia en Mariano Brull. Y preguntémosle:

—¿Qué le pareció, cuando estaba en Granada, la literatura, la inextinguible literatura granadesca?

—¡Oh! ¡Oh!—responde Brull.—Nada: cero; no existe. La ciudad de Granada sigue intacta: nadie la apresó todavía, ni la rozó siquiera con versos o con prosas. Boabdil y Lindaraja, son más bien, o han sido hasta ahora, como elementos literarios, verdaderas zarandajas. Granada permanece en estado virginal para un poeta, para un gran escritor.

Poco después, pasábamos a charlar sobre emociones belgas. Era forzoso hablar de Brujas. Mariano Brull se nos mostró desencantado. Brujas le había interesado relativamente poco. Y dijo muy bien esto: —"Brujas es una ciudad de naturaleza tal que constante e inevitablemente le va empujando a uno hacia la cursilería". La observación era felicísima.

Tratamos de hallar alguna razón para explicar el entusiasmo granadino y la desilusión brujense. Veamos.

Las ciudades de España—Santiago de Compostela, Granada, Sevilla, Burgos, Toledo, Avila, Segovia, Salamanca, Tarragona, Zamora, otras, otras, otras—no han sido jamás superadas por la literatura que acerca de ellas se ha hecho a través de los siglos. Evidentemente desde los romances provenzales que componían los peregrinos, hasta las dulcísimas estrofas de Rosalía de Castro, Santiago de Compostela ha sido infinitamente superior a sus celebradores y amadores. Continúa siéndolo. Zorrilla, Washington Irving, los romances moriscos, Villaespesa—y así podríamos seguir en escala descendente—han escrito de Granada páginas muy inferiores a la ciudad misma. Barrés no pudo hallar, a pesar de sus finezas espirituales y de sus condiciones de captador, los secretos de Toledo. Parejos son todos los casos que podríamos ir recordando.

Brujas, en cambio, ha sido múltiplemente superada por los poetas. Rodenbach es, con frecuencia, más sugestivo que las bellezas de Brujas: el propio Verhaeren, va alguna vez más allá del límite de encantos que ofrece la "ciudad muerta". Pasado el Pirineo, forzoso es reconocer que todas las ciudades resultan a los ojos del turista favorecidas por los afeites literarios. Una gran excepción encontramos, sin embargo, en Italia: la ciudad de Florencia. Ni siquiera el Dante logró superarla. Florencia es, en realidad, la protagonista de la "Divina Comedia". Todo el mundo dantesco es, esencialmente, Florencia. Pues bien: a pesar de haber inspirado el más bello de los poemas que jamás escribió hombre alguno, la obra que con mayor derecho puede presentar credenciales de inmortalidad, Florencia es todavía una ciudad "inviolada". Como las ciudades españolas. Alguien nos sale al paso para decirnos:—"¿Y París?"—París, amigo mío, no es una ciudad de visita, sino de permanencia. A Florencia, a Granada, a Salamanca se va como quien asiste a un espectáculo maravilloso, que algunas veces parece adquirir caracteres superhumanos. A París se va—se debe ir, porque eso es París—a quedarse, a vivir, a perdurar.

¡Ciudades españolas! ¡Ciudades inefables! ¡Siempre viejas y siempre nuevas, como si estuviérais tocadas de eternidad! Ahora asiste el mundo a vuestro descubrimiento. Una vez más, sois piedra de toque de un claro renacimiento espiritual.

Querido Mariano Brull: por sus noticias granadinas, muchas gracias con mi alma española.

NOTAS

Varios españoles. — La fabricación de locomotoras se está intensificando considerablemente en España. Yo no sé si las que ustedes citan serán o no españolas. Pero pueden afirmar que hace algún tiempo encargó el Gobierno de P. de Rivera a empresas genuinamente españolas la construcción de locomotoras y vagones: las locomotoras gigantes que actualmente arrastran los trenes españoles, son, desde el primer hierrecillo al último, de fabricación nacional.

Amalia Alvarez. — La casa a que usted hace referencia no es de puro estilo vasco pero ofrece algunas tendencias—pocas—en ese sentido. En cuanto al supuesto estilo andaluz que algunas personas le atribuyen, debo decirle que se halla tan lejos de Andalucía como de los montes de la China. En realidad, yo me inclino a creer que no tiene estilo alguno definido.

Barcos españoles. — Cuando los marinos argentinos presenciaron las pruebas del destroyer "Churruca" en aguas gallegas, un técnico español nos dijo: —"Quedan encantados de la eficacia de nuestras modernas construcciones marítimas. Realmente, pueden competir con las mejores del mundo en cuanto a su calidad".

Sinceramente hemos de confesar que aquello nos pareció exagerado. Hoy, sin embargo, vemos que no hubo exageración. La República Argentina ha comprado a España el "Alcalá Galiano" y el "Churruca", los dos barcos recién salidos de los astilleros del Ferrol. El "Churruca" dió en las pruebas cuarenta millas de velocidad por hora. El técnico que nos habló aquel día tenía razón.

LOS ESTADISTAS RINDEN TRIBUTO AL REY DON ALFONSO XIII

El Presidente Coolidge, Mussolini y Arístides Briand elogian calurosamente al monaraca español

LOS ALTOS IDEALES DE LIBERTAD Y DE JUSTICIA DEL REY ALFONSO

WASHINGTON, mayo 18.— (A. P.)—El presidente Coolidge ha cablegrafiado una felicitación cordial al Rey Alfonso de España, por el vigésimo quinto aniversario de su jura. El mensaje del presidente dice, entre otras cosas:

"Ojalá que la influencia de los altos ideales de libertad y de justicia de Vuestra Majestad continúen guiándoos para el mayor progreso de vuestra nación y que los años venideros sean para vos de salud y de felicidad".

EL REY ALFONSO ES SIMBOLO MAXIMO DE LA ESPAÑA VIEJA Y JOVEN

MADRID, mayo 18.— (U. P.)—El "A B C" publica hoy diversas opiniones de personajes mundiales sobre el reinado de Don Alfonso. Entre ellas figura la de Mussolini, que dice:

"Celébranse las bodas de plata de la jura del Rey de España en el momento feliz en que España, bajo la enérgica guía del general Primo de Rivera, se apresta a nuevas grandezas. El Rey Don Alfonso es digno de dirigir los destinos de España. Es caballeroso, leal, sabio y valiente. Compendia las mejores virtudes de su tierra, y es símbolo máximo de la España vieja y joven, pronta a continuar su gloriosa historia. El Gobierno y el pueblo italianos se asocian cordialmente a las fiestas del vigésimoquinto aniversario de su coronación".

FRANCIA CONSERVARA CON EMPERO ESPECIAL LEALES RELACIONES CON EL REY ALFONSO

Por su parte, Aristides Briand, ministro de Negocios Extranjeros de Francia, dice lo siguiente:

"Me asocio en nombre del Gobierno y del pueblo francés a este grato aniversario de España. Nuestro pueblo ha podido comprobar la amistosa inteligencia que existe entre ambos países, sellada estrechamente con la colaboración en Marruecos. Su Majestad Don Alfonso XIII es popular en Francia, que no olvida su gestión durante la guerra en favor de los soldados prisioneros. Conservamos de ello eterna gratitud. Francia pondrá empeño especial en conservar leales relaciones con el Rey de España".

LA REPUBLICA ARGENTINA COMPRA A ESPAÑA DOS BUQUES DE GUERRA

Son el "Alcalá Galiano" y el "Churruca" que Figuran Entre los más Modernos de España

MADRID, mayo 18. — (U. P). — Se han terminado las negociaciones para vender dos destroyers de la escuadra española a la República Argentina. Son el "Alcalá Galiano" y el "Churruca", y figuran entre los de último modelo que posee España.

En los círculos oficiales de Madrid se expresa gran satisfacción por esta venta, por lo que significa para el porvenir de la industria naval española que la Argentina haya decidido hacerse de barcos de guerra del tipo español.

Otro aspecto favorable de la venta es que con ella se dará trabajo a los astilleros españoles, donde habrán de construirse otros barcos que substituyan a los cedidos a la Argentina.

Esta República mostró interés especial por los buques de la armada española cuando hace poco más de un año fué a Buenos Aires el destroyer "Alsedo" durante el vuelo del "Plus Ultra" del comandante Franco.

Ahora, ha venido a España el almirante argentino Galindez, que es jefe de la comisión naval de su nación en Europa con residencia en Londres, y seguramente ha decidido la compra del "Churruca" y del "Alcalá Galiano".

Ambos buques figuran en la lista de la armada española como conductores de flotilla, con un desplazamiento de 1650 toneladas, una fuerza de 42.000 caballos y una velocidad de 36 nudos por hora. Las dos unidades aun no han sido entregadas a la armada, que iba a recibirlas en los próximos meses, completamente listas para prestar servicio.

De nálogo tipo y característicos a los dos buques citados es el "Sánchez Barcáiztegui", más retrasado en construcción por haberse comenzado algún tiempo después.

EL REY ALFONSO RECIBE AL ALMIRANTE GALINDEZ Y LE HABLA DE SUS DESEOS DE VENIR A AMERICA

MADRID, mayo 18. — (U. P). — El contralmirante Galíndez, acompañado de su ayudante Pastor, en unión del embajador de la Argentina, visitó hoy al Rey Alfonso.

El monarca se mostró muy interesado en conocer pormenores de la situación de la marina y del ejército argentino.

El almirante Galíndez en el curso de la conversación hizo alusión al vehemente deseo del pueblo argentino y de la colonia española de que el monarca español visite Buenos Aires. Don Alfonso respondió que esos deseos coinciden con los suyos propios, pero que están subordinados a encontrar un momento propicio para tan larga ausencia.

Desde el Palacio de Oriente se dirigió el señor Galíndez al Ministerio de la Guerra donde estaba invitado a almorzar con los ministros de Marina, Guerra y Hacienda.

El general Primo de Rivera le manifestó que no desconfíe de que el Rey pueda efectuar el viaje a la Argentina antes de lo que pueda presumirse.

Los señores Galíndez y Pastor marchan mañana a Génova, donde se construyen varios barcos de guerra para la escuadra argentina.

EN LA CAPITAL DE ESPAÑA CONTINUA LA ANIMACION CON MOTIVO DE LAS FIESTAS DEL JUBILEO DE D. ALFONSO

El ministro de Hacienda señor Calvo Sotelo ha dicho que el golpe de estado de Primo de Rivera tuvo la finalidad de hacer una depuración general para restaurar la Constitución

BAILE DADO POR LA REINA MADRE EN HONOR DEL JUBILEO

Varios exministros del antiguo régimen que no firmaron en las listas de adhesión y felicitación al Rey puestas en Palacio, solicitaron presentar sus respetos a las Reinas

MADRID, mayo 18. (A. P.) Se recibea noticias de toda España, anunciando que se celebraron en todas las provincias con gran entusiasmo las fiestas en conmemoración del vigésimo-quinto aniversario de la coronación de don Alfonso. En todas partes se tributaron al soberano numerosos homenajes.

Madrid continúa ofreciendo hoy aspecto de día festivo. Las calles se ven llenas de forasteros, los edificios siguen adornados con colgaduras y las iluminaciones son frecuentes en las calles principales.

El Rey Alfonso se ha interesado grandemente por los resultados de la suscripción a favor de la Ciudad Universitaria, la cual se presenta bajo excelentes auspicios.

COMENTANDO LAS FIESTAS POR LAS BODAS DE PLATA DEL REY ALFONSO CON LA CONSTITUCION

MADRID, mayo 18. (Informaciones). Algunos diarios comentan las fiestas celebradas por el vigésimoquinto aniversario de la jura del Rey Alfonso diciendo que no se han verificado dentro de la Constitución, ya que hace tres años que España no se rige por ésta.

El ministro de Hacienda, señor Calvo Sotelo ha dicho en relación con esto que el golpe que el general Primo de Rivera dió en septiembre de 1923 tuvo la finalidad de hacer en el país una depuración general, para después restaurar en toda su fuerza la Constitución que los Gobiernos anteriores tenían como letra muerta, afirmando que en los años en que no fueron aprobados por las Cortes los presupuestos nacionales y el país estuvo largos períodos bajo la ley marcial, se gobernó fuera del espíritu de la Constitución, a sabiendas, sin que nadie protestase de ello ni dijese nada. Calvo Sotelo termina sus declaraciones diciendo que el reinado de Don Alfonso XIII jamás tuvo días más esplendorosos que los del gobierno del general Primo de Rivera.

BAILE DADO POR LA REINA MADRE EN HONOR DEL JUBILEO REAL

MADRID, mayo 18. (Informaciones). La reina madre doña María Cristina ha querido reunir en sus habitaciones del Palacio Real a los miembros de la nobleza y a los militares contemporáneos del Rey Alfonso, para recordar junto a ellos los días de la juventud del monarca.

Esta noche se celebrará el baile, que es la fiesta de referencia, habiendo hecho las invitaciones el Duque de Sotomayor, mayordomo de la reina madre, de acuerdo con la augusta dama.

POLITICOS QUE NO QUIEREN VER AL REY Y SOLICITAN RENDIRSE ANTE LAS REINAS

MADRID, mayo 18. (Informaciones). Se dice en esta capital haberse negado a varios ex-ministros del antiguo regimen la autorización para presentar ayer sus respetos a las Reinas María Cristina y Victoria Eugenia. Dichos ex-ministros no firmaron en los albumes colocados en las puertas del Palacio Real y cuerian saludar a las reinas, en cambio. Entre ellos, estaban don José Sánchez Guerra y don Melquiades Alvarez.

30.000 FIRMAS RECOGIDAS POR LA UNION PATRIOTICA

MADRID, mayo 18. (U. P.) La Unión Patriótica ha recogido más de treinta mil firmas de felicitaciones al Rey, figurando las de numerosos hispano-americanos, que han hecho ocnstar su nacionalidad.

En el Palacio Real se han recibido 12.000 telegramas y cartas incontables, que llegaron en docenas de sacos.

UNA DAMA FRANCESA LLEGA A MADRID EXPRESAMENTE PARA FELICITAR AL REY

MADRID, mayo 18. (Informaciones). El Rey Alfonso ha recibido hoy en audiencia privada a una dama francesa cuyo viaje a Madrid tuvo el único objeto de dar al monarca, personalmente, la expresión de su profundo agradecimiento por la ayuda que les prestó durante la guerra mundial, pues en dos ocasiones le facilitó noticias de su hijo, prisionero de los alemanes, así como medios para sufragar sus gastos, en ausencia de aquél.

La agradecida mujer regaló al Rey una imagen de la Virgen de Lourdes.

LA LETRA DE LA MARCHA REAL ESPAÑOLES SE PUBLICA EN LA AMERICA HISPANA

BUENOS AIRES, mayo 18. (U P.) Los periódicos matutinos dedican hoy páginas enteras a publicar fotografías y biografías del Rey Alfonso y la historia de su reinado.

Todos los diarios publican la nueva letra de la Marcha Real Española y discuten en editoriales la poesía y los conceptos que vierte el poeta Marquina.

EN CHILE DEDICANSE HOMENAJES AL REY ALFONSO

SANTIAGO DE CHILE, mayo 18. (U. P.) Todos los periódicos publican las tres estrofas de la Marcha Real Española y dedican varias páginas a Rey Alfonso y recuerda los principales hechos de sus años de reinado.

La colonia española ha celebrado varias fiestas en conmemoración del aniversario.

LOS ESPAÑOLES DE URUGUAY FELICITAN AL REY ALFONSO

MONTEVIDEO, mayo 16. (A. P.) La colectividad española del Uruguay envió ayer un mensaje al Rey Alfonso, saludándole con motivo del vigésimo-quinto aniversario de su coronación y felicitándole al mismo tiempo por el proyecto de Ciudad de Universitaria. Todos los periódicos publican la letra de la Marcha Real Española.

ESTA ENFERMO DE SUMA GRAVEDAD A CAUSA DE UN ATAQUE DE UREMIA MULEY YUSSEF, SULTAN DE MARRUECOS

Apertura de juicio contradictorio para la concesión de la Cruz Laureada de San Fernando a las escuadrillas aéreas de Tetuán y Melilla por sus excelentes servicios prestados

RABAT, Marruecos francés, mayo 18. (U.P.)—Se encuentra gravemente enfermo de uremia el Sultán de Marruecos, Muley Yussef, hallándose en peligro de muerte. Con este motivo ha sido llamada la familia del emperador junto al lecho del enfermo.

El sultán Muley Yusef, que está bajo el protectorado de Francia, cuenta cuarenta y cinco años de edad. Nació en Mequinez. Fué proclamado en Fez el 17 de agosto de 1912, después de la abdicación de su hermano Muley Abed-Hafid.

Tiene cuatro hijos: Muley-Idris que es califa xerifiano, que equivale a la dignidad de virrey, en Marrakesch; Muley-Hassan, Muley-Mohammed y Muley-Abdeselam.

LA CRUZ LAUREADA DE SAN FERNANDO PARA LAS ESCUADRILLAS AEREAS DE TETUAN Y MELILLA

TETUAN, mayo 18. (U.P.)—Se ha publicado una orden general sobre apertura de juicio contradictorio para la concesión de la cruz laureada de San Fernado a favor del primer y tercer grupo de las escuadrillas aéreas de Tetuán y Melilla, por reconocimientos y bombardeos efectuados en julio a octubre de 1924, operaciones en la región occidental para socorro de algunas posiciones bloqueadas, donde arrojaron víveres, resultando acribillados a balazos los aparatos, con bajas en sus equipos calculadas en el treinta por ciento, cifra superior a la experimentada por cualquiera de las naciones combatientes en la Gran Guerra.

Los aviadores, despreciando el peligro, entraban en las regiones enemigas, donde se les esperaba a pasos forzados.

El Servicio de Aviación de Marruecos ostenta ya en su bandera una honrosa condecoración: la Medalla Militar, concedida por su acción sobre el enemigo y cooperación con otras fuerzas en cuantas operaciones y reconocimientos se efectuaron desde julio de 1921 a septiembre de 1922 y muy especialmente en los vuelos de aprovisionamiento de las posiciones de Zeluan, Monte Arruit y fábrica de harinas de Nador, asediadas por un bombardeo nocturno de las fuerzas de Abdel-Krim.

ORGANIZANSE LAS COLUMNAS FRANCESAS QUE COOPERARAN CON LAS TROPAS ESPAÑOLAS EN MARRUECOS

LARACHE, mayo 18. (A.P.)—El alto mando francés está organizando las columnas en la región de Dassan para los próximos movimientos combinados que han de realizar las tropas hispanas en el frente franco-español, de conformidad con los últimos acuerdos adoptados. Sobre este asunto trataron el general Sanjurjo y una comisión de jefes franceses en reciente conferencia.

La noticia de la ocupación de Sumata y la sumisión de Beni-Isef ha producido intenso júbilo. Ayer pasaron por Larache varios cafdes sometidos, acompañados por el interventor, capitán Fonts. Siguieron viaje a Alcázarquivir e irán después a Masheral, para volver a las cabilas. Se encuentran muy satisfechos de la acogida que se les ha dispensado y del perdón que les dió el Mazgen.

GRATIFICACION A UN MORO LEAL

TETUAN, mayo 18. (U.P.)—El general Sanjurjo ha ordenado que se gratifique con tres mil pesetas a un indígena perteneciente a la idala que acompaña al coronel Pozas, el cual denunció el complot que tramaban los jarqueños de Ketama, según informamos el 24 de abril. La denuncia fué tan oportuna que permitió frustrar los propósitos del enemigo, capturando a los comprometidos.

El Toison de Oro para Primo de Rivera

MADRID, mayo 18. —(Informaciones).—Se dice que la gracia del Toisón de Oro para el general Primo de Rivera, así como la de nombrarle capitán general de Ejército, se publicará en breve en la "Gaceta Oficial".

Se ha sabido también que el propio Primo de Rivera impidió personalmente que llegase a manos del Rey Alfonso la petición formulada por el Ayuntamiento de Jerez de un título de duque para el jefe del Gobierno, el cual no desea aceptar mercedes del trono ni de la nación mientras ocupe el Poder.

NO SE HAN NOMBRADO LOS SENADORES VITALICIOS

MADRID, mayo 18.— (Informaciones).— No obstante la creencia general en contrario, no se hicieron ayer los nombramientos de senadores vitalicios del Reino, que se esperaban. Los periódicos opuestos al general Primo de Rivera ven en esto el propósito que tiene el marqués de Estella, de alargar indefinidamente su permanencia en el Poder, sin tocar para nada la cuestión de constituir el Parlamento.

El General Aguilera no Quiere Pedir para Tener Derecho a Exigir

CADIZ, Mayo 18.—(Informaciones). —Ayer recibió el general Aguilera, que cumple en esta ciudad la pena que le fué impuesta por un Consejo de guerra, la visita de una comisión de Ciudad Real, la cual oyó de labios del general que nada más lejos de su ánimo que esperar la gracia del indulto por la pena que cumple, como también nada más extraño a su voluntad que aceptarlo, en el caso de que se le hubiera dado. El exministro de la Gguerra dijo que quiere cumplir su condena para después tener el derecho de exigir, nunca el de pedir.

El general Aguilera no ha hecho uso hasta ahora de ninguna de las facilidades que en su destierro le han dado las autoridades gaditanas.

No Habrá Noticias Españolas los Domingos

MADRID, Mayo 18.—(A. P.)—Una comisión de periodistas madrileños ha visitado hoy al ministro del Trabajo con el fin de pedirle que adopte medidas para el exacto cumplimiento del descanso dominical para la prensa, impidiendo la trasmisión de noticias al extranjero y a provincias y todo trabajo de reportaje.

El Gobierno prometió hacer respetar la ley y obligar a su exacto cumplimiento.

HOY

A las 3 de la tarde desembarcará por el muelle del Arsenal, la ilustre educadora María de Maeztu.

MAÑANA

A las 10 a. m. dará en el teatro de la Comedia su primera conferencia, exclusivamente para los socios de la Institución Hispano-Cubana de Cultura.

LA TRANSFORMACION RAPIDA DE LA CAPITAL DE ESPAÑA EN RELACION CON EL PROBLEMA DEL TRANSITO

El crecimiento de la población en Madrid, incalculable en estos últimos tiempos planteó a las autoridades el problema Servicios de los llamados guardias de "la porra"

MADRID, Mayo 18. (U. P.).—En todos los órdenes de la vida ciudadana ha pasado Madrid por una transformación tan rápida, tan intensa, que puede decirse sin exageración que en los diez últimos años ha recorrido la distancia de varios siglos. Parece como si hubiera querido desquitarse de la quietud en que se sumió durante tanto tiempo, indiferente y casi desdeñoso a cuanto ocurría en las demás poblaciones de otros países.

Madrid ha despertado acometido de una verdadera fiebre de actividad y deseoso de incorporarse a la marcha vertiginosa que sigue el mundo impulsado por la fuerza incontrarrestable del progreso. Y surgen casi como por encanto grandes avenidas, plazas espaciosas, frondosos jardines, suntuosos hoteles, enormes edificios, todo cuanto significa vida y vestimenta moderna de las grandes urbes. Baste decir que en menos de diez años se ha casi duplicado la población de la capital de España. El "pueblo grande de la Mancha", como se le llamaba, se ha convertido ya en gran ciudad europea.

El aumento extraordinario del número de habitantes planteó a las autoridades la necesidad de solucionar el gravísimo problema de encauzar la circulación de vehículos y peatones, con medidas urgentes que disminuyeran el riesgo y devolvieran la tranquilidad a los madrileños, profundamente impresionados por la lectura del gran número de víctimas ocasionadas diariamente por atrppellos. Porque hay que tener en cuenta que Madrid no era población preparada, ni por la topografía de su terreno, ni por la psicología de sus habitantes, para una intensa circulación.

Hace veinte años que sólo había matriculados en Madrid trescientos coches de punto de tracción animal. El año 1918, el número de coches se elevó a ochocientos y el de los carros de una y dos caballerías pasaba de siete mil.

Pero ha llegado el imperio de la tracción mecánica, y el número de carros y coches ha sufrido una vertiginosa disminución. En cambio, las matrículas de los automóviles en Madrid exceden de veinte y dos mil cuatrocientos, de los cuales cinco mil trescientos se encuentran destinados al servicio público. Como dato curioso diremos que los taxis de alquiler hacen una recaudación diaria superior a ciento cuarenta mil pesetas, sin incluir lo que perciben los choferes en concepto de propinas.

Este número de automóviles que existe en la capital de España sufre constantemente una variación en sentido progresivo, calculándose en doscientos el aumento mensual. Ahora, se anuncia la llegada de trescientos taxis unipersonales, y también se sabe que una casa constructora francesa y otra norteamericana implantarán en breve la venta a plazos de coches de su fabricación, amortizásdolos con cuotas semanales de cincuenta pesetas. Es decir, el automóvil al alcance de todas las fortunas.

Además existen matriculadas en Madrid cinco mil bicicletas.

En las oficinas municipales de inspección de vehículos dicen que los automóviles que circulan por las calles madrileñas desde las cuatro de la tarde a nueve de la noche pasan de cuarenta mil.

Para encauzar esta enorme circulación ha bastado la implantación de los llamados "guardias de la porra", que en los sitios de mayor peligro ejercen de Angel de la Guarda de los peatones. Estos modestos agentes del municipio han sabido captarse las simpatías y cariño de los madrileños y especialmente de las madrileñas.

Hay que tener en cuenta que los hijos de Madrid siempre mostraron cierto desdén hacia los guardias municipales. Unos les llamaban "guindillas"; otros, "los disgustados", porque cuando iban dos nunca se hablaban: algunos les decían "los serios" porque jamás se reían. Las mujeres, para demostrar su antipatía hacia sus pretendientes, solían exclamar: "No puedo quererle porque es más feo que un guardia"...

Los guardias de la porra han sido los redentores de su institución. Gracias a ellos, el oficio de guardia se ha convertido en algo simpático y sugestivo que produce la estimación de los hombres y la admiración de las mujeres.

SE DESCUBRE EN BARCELONA UNA GRAN ORGANIZACION DEDICADA A FALSIFICAR LOS BILLETES DEL BANCO DEL BRASIL

Los principales directores de la organización han sido detenidos ocupándose en el doble fondo de algunas maletas muchos millares de billetes falsificados y correspondencia

LA RECEPCION EN LA ACADEMIA DEL OBISPO EIJO

Se pide la libertad del poeta andaluz Medina preso en Santa Fe. Se pide la asistencia del Rey al Congreso Hispano-americano de Ciencias de Sevilla. Delegado español a los Estados Unidos

BARCELONA, mayo 18.—((UP). —A consecuencia de los billetes falsos del Banco de Brasil, encontrados hace dos meses en Barcelona, y cuyo molde se averiguó haberse construído aquí, la policía ha descubierto una importante organización que se dedicaba a la fabricación y venta de dichos billetes falsos para la gran República de la América del Sur.

Los billetes se ofrecían a bajo precio a los habitantes del interior del Brasil. Los compradores hacían pedidos dirigiendo la correspondencia al Hotel Palace, de Lérida, cuyo dueño la reexpedía a Barcelona.

Se ha detenido a los principales directores de la organización. Se llaman: Razazzoni, italiano: Ramón Malet, catalán: y Pedro Pallarols, dueño del referido hotel Palace de Lérida.

Se han practicado registros en diversas habitaciones que tenían alquiladas. La policía se ha incautado de varias maletas de doble fondo, que contenían millares de billetes brasileños de diversas emisiones, por valor de una considerabilísida cantidad. También se ha incautado de numerosa correspondencia cruzada con elementos que en el Brasil actuaban de intermediarios y cómplices en el negocio.

El detenido Malet hizo varios viajes al Brasil para organizar el negocio. Se busca a otros complicados.

MUERE EN VIGO DON JUAN EIJO

VIGO, mayo 18.—(UP).—Ha fallecido Don Juan Eijo, tío del Obispo de Marid-Alcalá.

Ha llegado a esta el ingeniero Sanromán encargado del estudio del anteproyecto de variante del ferrocarril de Zamora o Orense.

LA RECEPCION EN LA ACADEMIA DE LA LENGUA DEL OBISPO EIJO

MADRID, mayo 18.—(UP).—El domingo ingresará en la Real Academia de la Lengua Español el Ilmo. Obispo de Madrid-Alcalá, doctor Leopoldo Eijo. A su discurso de recepción contestará el cervantista y polígrafo señor Rodríguez Marín.

REGRESA DE ROMA EL TENIENTE ANSALDO EN UN AVION ESPAÑOL

MADRID, mayo 18.—(UP).—Ha regresado al aerodromo de Cuatro Vientos el avión español que condujo a Roma al Presidente de la Federación Internacional de Aeronáutica, Le Vauix, tripulado por el teniente Ansaldo. Hibo el regreso directamente de Roma, vía Marsella. Ha sido el primer avión, de patente española, que realiza semejante viaje al extranjero.

MARCHA PENSIONADO AL EXTRANJERO EL MECANICO AROZAMENA

MADRID, mayo 18.—(UP).—Han marchado a perfeccionarse en fábricas y talleres de Francia y Bélgica treinta y siete obreros. Entre ellos figura el mecánico Arozamena, que acompañó al capitán Gallarza en su vuelo a Filipinas.

EL POETA ANDALUZ VICENTE MEDINA PRESO EN SANTA FE

MADRID, mayo 18 (Informaciones).—A petición de la Asociación de la Prensa de Málaga, el Sr. Don José Francos Rodríguez, que preside la de Madrid, ha pedido al embajador de España en Buenos Aires, duque de Amalfi, por conducto del Gobierno, que solicite de las autoridades argentinas la libertad del poeta andaluz Vicente Medina, preso en la cárcel de Santa Fe.

No se sabe la causa de la detención, pero todos los periódicos malagueños y muchos de Madrid se han asociado a la petición del presidente de la Asociación de la Prensa.

CONGRESO HISPANO-AMERICANO DE CIENCIAS EN SEVILLA

MADRID, mayo 18 (Informaciones).—El Rey Alfonso recibirá mañana a una comisión de Sevilla que solicitará del monarca que asista a la inauguración del Congreso Hispano-Americano de Ciencias que se celebrará en los primeros días de diciembre próximo en aquella ciudad andaluza.

Dicho Congreso tendrá carácter oficial.

UN PROFESOR NORTEAMERICANO DIRIGE LA FILARMONICA ESPAÑOLA

MADRID, mayo 18 (A. P.)—La Orquesta Filarmónica Española, que patrocina el Círculo de Bellas Artes de Madrid, ha dado hoy un concierto bajo la dirección de Valdimir Shavitch, de Syracuse, Nueva York, siendo esta la primera vez que un director norteamericano dirige la orquesta.

A la función asistieron los Reyes Don Alfonso y Doña Victoria.

EL DELEGADO ESPAÑOL EN EL CONGRESO DE CIENCIAS DE NORTE AMERICA

MADRID, mayo 18 (A. P.)—El Gobierno ha designado para que represente a España en el Congreso de Ciencias de los Estados Unidos, al ingeniero agrónomo don Carlos Casado y de la Fuente, agregado a la Embajada española en Berlín.

CONTINUA EL MAL TIEMPO EN MARRUECOS

VILLA SANJURJO, mayo 18 (AP). Ha descargado una gran tormenta, continuando el mal tiempo en esta zona.

Se han sometido distintas tribus de la cabila de Beni Aros. Además, todo el norte de la cabila de Sumata está ya sometida, mostrando el resto las mismas disposiciones a someterse.

MEJORA EL NOVILLERO GITANILLO

MADRID, mayo 18. (AP). El novillero Gitanillo, después de la transfusión de sangre que se le practicó ayer, mejora dentro de la seriedad y cuidados que inspira su estado.

PRIMO DE RIVERA IRA A BARCELONA

MADRID, mayo 18 (AP). En los primeros días de junio irá a Barcelona el general Primo de Rivera para asistir al homenaje que se tributará al general Barrera, capitán general de la región, y para imponerle el Collar de Carlos III, que le ha concedido ayer el monarca.

ESTADO DEL TIEMPO EN ESPAÑA

MADRID mayo 18, (AP). El Observatorio Meteorológico anuncia que ha llovido en toda España. La temperatura máxima fué de 36 grados en Algeciras y Almería y la mínima de 7 en Palencia.

LA POBLACION ECLESIASTICA VA EN AUMENTO

El "Anuario Eclesiástico" ha publicado elocuentes cifras sobre el espíritu cristiano

MADRID, Mayo 18 (U. P.).—Queremos salir al paso a lo que se viene diciendo por ciertos elementos de que en España disminuye el espíritu cristiano.

Estas lamentaciones que pudieran llevar la preocupación al ánimo de las personas sencillamente religiosas, las reputamos completamente infundadas, como puede verse por los siguientes datos que entresacamos de origen tan fidedigno como el "Anuario Eclesiástico" de 1927, publicado recientemente con todas las garantías y censura de las altas autoridades de la Iglesia Católica.

Según este Anuario, las comunidades religiosas cuentan en España en sus 4,497 casas con 71,815 religiosos; el número aproximado de educandos, escolares, asilados, religiosos de obediencia que viven bajo su tutela es de 92,756. Los sesenta seminarios existentes en la nación suman entre profesores y seminaristas un total de 10,836 individuos, y las 20,440 parroquias y los 73 cabildos de catedrales y colegiatas arrojan un conjunto de 57,536 clérigos. En fin, que la población religiosa en España se eleva a la respetable cifra de 235,225 individuos.

Además, se han creado últimamente los conventos siguientes: En la diócesis de Cuenca, de padres paules, de padres trinitarios, de religiosos mercedarios, de agustinas misioneras y de hermanas de la consolación; en la diócesis de Guadix, de jesuítas, adoratrices y damas catequistas; en la diócesis de León, de maristas, jesuítas, teresianas, religiosas del Santo Angel de la Guarda, hijas de la Caridad, agustinas de la enseñanza, agustinas misioneras, capuchinas y misioneras dominicas; en la diócesis de Málaga, de agustinos y maristas. Doce conventos más en la diócesis de Mondoñedo; quince en la de Santander; diez y nueve en la de Mallorca. Además, sobre las doscientas y pico de especies distintas de religiosos que hay en España, se ha introducido una nueva en Málaga y Valencia, con el nombre de "misioneros eucarísticos".

Esta población religiosa contenida en las 35,107 iglesias, capillas, santuarios, catedrales y parroquias en que se rinde culto público consume anualmente (sin contar alimentación, vestido, medicinas, servicios personales y vivienda), en oro, plata, sedas, puntillas, encajes, etc., medallitas, estampas, cera, vino para la misa y libros devotos, 108 millones de pesetas.

El mismo "Anuario Eclesiástico" hace notar que están en crecimiento en todas las diócesis las cofradías, los ejercicios espirituales de San Ignacio y los procesos de beatificación. Es notable el crecimiento de solemnes y costosas coronaciones de Vírgenes, de las cuales registra como recientes las efectuadas en Cartagena, Cáceres, Guadix, Huesca, Vitoria, Valencia, Toledo, Urgel, Segovia, y últimamente, la Virgen de Fuensanta en Murcia, cuya corona, adquirida como las demás por suscripción, está valuada en cerca de medio millón de pesetas. También aumenta el número de consagraciones de diócesis, Diputaciones y Ayuntamientos al Sagrado Corazón de Jesús.

Se Oponen a la Exportación del Capital Nacional

MADRID, Mayo 18.—(A. P.)—Continúa próspera en España la situación financiera, y vuelve a hablarse de la concertación de empréstitos a distintos países suramericanos que han realizado ya actuaciones preliminares. Según algunos periódicos financieros, la opinión pública no es favorable a tales empréstitos, principalmente los rentistas y capitalistas que se oponen a la exportación del capital español afirmando que dentro del país tiene oportunidades sobradas en que invertirse.

Algunas informaciones coinciden en afirmar que la situación financiera española, aunque excelente, no debe arriesgarse en aventuras que pudieran traerle consecuencias perjudiciales.

M.E.C.D. 2016