SECCION 1ª

EL TIEMPO
ESTADO DEL TIEMPO
LA NOTA DEL OBSERVATORIO
VEASE EN ESTA PAGINA

DIARIO DE LA MARINA

EDICION DE LA MAÑANA
INFORMACION CABLEGRAFICA MUNDIAL
POR NUESTROS HILOS DIRECTOS

SECCION 1ª

AÑO XCV.—NUM. 53. El periódico más antiguo de Cuba

LA HABANA, MARTES 22 DE FEBRERO DE 1927.—SANTAS MARGARITA DE CORTONA Y ELEONOR

Acogido a la Franquicia Postal

28 PAGINAS.—5 CENTAVOS

EL GENERAL MACHADO POSPONE SU VIAJE A LOS ESTADOS UNIDOS POR ENCONTRARSE ENFERMO

En vez de salir hoy para Cayo Hueso, como pensaba, a fin de estar en Washington el día 24, saldrá de la Habana este día para encontrarse en la capital Norteamericana 2 días después

CAUSA SENTIMIENTO EN LOS E. UNIDOS LA ENFERMEDAD

Aunque se asegura que la estancia del general Machado en los E. Unidos será más corta de lo que se pensara en un principio, continúan los preparativos para agasajarlo en Nueva York

La indisposición inesperada del Jefe del Estado, de que ayer dimos cuenta, se intensificó al extremo de que, como consecuencia, se ha visto impelido a suspender el viaje que debía emprender hoy, por la mañana, a la capital de los Estados Unidos.

Una dolencia, si no grave por fortuna, bastante molesta, aqueja al general Machado desde el domingo. Y ello ha dado lugar al doctor Enríquez, su médico, a prohibirle que abandone el lecho mientras no se le separe la fiebre, que aunque ligera, tiene todavía a la hora en que hacemos esta nota.

El embajador Crowder, que visitó ayer al general Machado, le dió cuenta de haber cablegrafiado a Washington que el viaje había sido suspendido por el momento, a fin de que se aplazara la recepción que se le tributará a su llegada a dicha ciudad.

El doctor Ferrara se ha interesado desde Washington por el estado del ilustre enfermo.

Se espera que, hallándose mejor hoy y mañana, el viaje se realice el día 24.

Como es lógico suponer, todas las actividades de Palacio fueron suspendidas.

También se encuentra enfermo, víctima de un ataque grippal, el señor secretario de Justicia.

No fué dado a la prensa, como se esperaba, el decreto de distribución de la zafra por provincias, debido a la enfermedad del Jefe del Estado, que no pudo firmarlo.

El programa de festejos organizado en Washington y Nueva York, en honor del general Machado, ha sido variado y reducido en vista del corto tiempo que permanecerá en los Estados Unidos.

EL JUEZ SALADRIGAS ACOMPAÑARA AL GENERAL MACHADO Y AL SR. LA ROSA HASTA CAYO HUESO

El licenciado Augusto Saladrigas y Lunar, juez de Instrucción de la Sección Cuarta, pidió ayer mañana

Continúa en la página OCHO

SALUDO DE LOS ROTARIOS A LA PRENSA DE CUBA

El presidente de la Asociación de la Prensa, nuestro estimado amigo y compañero, el señor Modesto Morales Díaz, ha recibido el telegrama siguiente que publicamos con el mayor gusto, agradeciendo por nuestra parte el atento saludo de la Convención rotaria de Sagua:

"Sagua la Grande 20 de febrero, a las 10:36 p. m. — Presidente Asociación Prensa, Habana. — La sexta conferencia del distrito rotario internacional acordó por aclamación enviar por su mediación a la prensa de Cuba un expresivo voto de gratitud por su cooperación entusiasta en pro del desenvolvimiento de los ideales rotarios. Suplico circulación de este telegrama entre la prensa de esa capital. Saludos. — Dr. Urbano Trista, Gobernador Distrito 25".

UNA ALOCUCION DEL DR. MENDEZ PEÑATE AL PUEBLO VILLACLAREÑO

"La forma en que se han hecho las elecciones, dice, no me permite sancionarlas con mi presencia"

El doctor Roberto Méndez Peñate, Gobernador Provincial de Santa Clara, que cesará en dicho cargo el día 24 del corriente, ha dirigido la siguiente alocución:

AL PUEBLO VILLAREÑO

El 24 del actual mes cesaré, por ministerio de la Ley, en el cargo de Gobernador de la provincia de Santa Clara, que he venido ejerciendo desde el 24 del mismo mes de 1923.

He trabajado en ese cargo con verdadero amor, con firme voluntad y constante diligencia, tal vez superables, porque era mi deber y porque así he pretendido dignificar, dignificándome, las funciones, públicas a mi encomendadas, de las que, por ser originadas en un cargo de carácter electivo, se tiene, por muchos, un concepto muy equivocado. No soy yo, sino el pueblo, el que debe juzgar el resultado de mi período de Gobierno al frente de la Administración Provincial; me basta exponer los buenos propósitos que lo han presidido y dirigido, y con que dichos propósitos hayan sido aceptados por la opinión pública, estaré satisfecho. Sería para mí de gran satisfacción entregar al que me ha de suceder; pero ello me lo impide, no el hecho de que los organismos de mi partido me hayan excluído del ticket electoral, sino la manera violenta y fraudulenta en que se llevaron a efecto las últimas elecciones, cuyo resultado no puedo, ni debo sancionar con mi presencia.

En relación con la política sólo quiero decir, por ahora, que me siento en el deber y con el derecho de seguir actuando, sin odios ni rencores, y siempre como un decidido y convencido incondicional de la República.

Gracias a todos. A los que me han ayudado, porque han facilitado mi labor; y a los que me han combatido, porque me han dado la oportunidad de demostrar que ni en la adversidad me he separado de los ideales y principios que en la vida pública son mis únicos objetivos.

Santa Clara, febrero 20 de 1927.

Roberto Méndez.

EMBARCARON AYER EL CONDE DE LA MORTERA Y EL DE LOS ANDES

Una brillante representación de la colonia española de la Habana acudió a despedirlos

Conforme anunciamos, ayer por la vía de Key West y en el vapor americano "Governor Cobb", embarcaron para los Estados Unidos los Condes de la Mortera y de los Andes y la bella señorita Gabriela Maura, que permanecieron varios días en esta ciudad.

Una brillante representación de la colonia española de la Habana acudió a despedirlos al muelle del Arsenal.

Allí vimos al Embajador de España, señor Gutiérrez de Agüera; al Presidente del Casino Español, don Laureano Falla Gutiérrez; al vicepresidente, señor Armada Sagrera; el secretario, doctor Fuentes, y varios vocales; al presidente del Centro Asturiano, señor Muñiz; al pre-

Continúa en la página OCHO

APROBADA LA COMPRA DE LA WARREN SUGAR

La operación de compra, aprobada ya, ha sido hecha por la "National Refining Co." en siete millones

PERDIO CATORCE MILLONES

El gobierno ruso trata este año de aumentar su producción de remolacha 1 millón de toneladas

NUEVA YORK, febrero 21.—(AP)—El Tribunal de Apelaciones, por decisión unánime, ha aceptado la solicitud de la National Sugar Refining Company de Nueva Jersey y la Warner Sugar Corporation para la aprobación de la venta pendiente de los intereses de la Warner por la suma de $7.000.000.

El Gobierno de Washington sostenía que la venta es una violación del decreto de 1922, dictado a raíz del pleito comenzado en 1919 para disolver el supuesto trust del azúcar por la American Sugar Refining Company. La solicitud presentada por la National, en la que intervino también la Warner, pidió que se definiera en qué podía violar la operación el decreto de 1922. El tribunal se reunió con urgencia y después de un estudio de la venta y del decreto en cuestión falló que no existía violación alguna.

El abogado de la Warner dijo al tribunal, en apoyo de la venta, que la compañía había perdido en los últimos tres años la suma de pesos 14.000.000 y que la situación de la empresa no era nada favorable.

Al contrato de la venta de la fábrica de Edgewater, N. J., y otras propiedades, hecho el 24 de enero pasado, siguió una investigación por el director de justicia Sargent, quien más tarde comunicó a la Warner que debía abstenerse de perfeccionar la venta porque constituía una violación del decreto de 1922.

El representante del Gobierno ante el tribunal declaró que la adquisición de la Warner por la National colocaría a la American Sugar Refining

Continúa en la página OCHO

GOBERNADORES Y ALCALDES MUNICIPALES NOMBRADOS 'DE FACTO'

Unos y otros tendrán que tomar posesión el día 24 y han sido nombrados mediante un decreto

Ayer fueron firmados por el señor Presidente de la República, a propuesta del Secretario de Gobernación, los nombramientos de los Gobernadores y Alcaldes de facto para aquellos lugares en que los electos en las últimas elecciones parciales no podrán tomar posesión de sus cargos el día 24 del presente, porque contra su elección se han presentado recursos que se encuentran pendientes de resolución.

He aquí la relación de los Gobernadores y Alcaldes que han sido nombrados de facto, así como los suplentes:

GOBERNADORES DE FACTO.—Oriente: José Rafael Barceló; sustituto: Fernando García Grave de Peralta.

Habana: Antonio Ruiz; sustituto: Ernesto López.

Camagüey: José A. Villena; sustituto: Narciso Cervantes.

ALCALDES DE FACTO.—Alcalde de la Habana: Miguel Mariano Gómez; suplente: Manuel Pereira.

Victoria de las Tunas: Eduardo Vidal Fontaine; suplente: Rafael Licea.

Bayamo: Miguel Llorente; sustituto: José Matamoros y Calderón.

Puerto Padre: Juan Aleman; suplente: Enrique O. García.

Cobre: Angel Marsan; sustituto: Hilario Silva.

Holguín: Antonio Infante; sustituto: Enrique Roca.

Morón: Leopoldo Pérez; sustituto: José Joaquín Díaz.

Jatibonico: Andrés Veloso: sustituto: Eduardo López.

Camagüey: Domingo de Para; sustituto: Francisco Herrero Morato.

Nuevitas: Ricardo O'Bryan; sustituto: Francisco Mujica.

Ciego de Avila: José María Cabrera; sustituto: José López.

Calabazar de Sagua: Félix Morales; sustituto: Angel Millar.

Continúa en la página OCHO

EN EL SENADO

No hubo sesión ayer en el Senado. Solo asistieron seis senadores.

En la sesión próxima se leerá el Mensaje del Ejecutivo sobre el problema obrero.

Muchos senadores fueron a interesarse por el estado del Presidente de la República, que se halla padeciendo una afección grippal.

EL DR. SORIA EN 'SAN LAZARO' Y LA 'ESPERANZA'

Manifestó que en el sanatorio La Esperanza hay mayor número de enfermos del que debiera

ELOGIOS PARA EL "DIARIO"

Expresó su complacencia al ver que es uno de los mejores periódicos de Hispano-América

El doctor Benito Soria, profesor de enfermedades de la infancia de la Universidad de Córdoba, República Argentina, al que el DIARIO DE LA MARINA entrevistó el día de su llegada a la Habana, visitó ayer, acompañado del doctor Carlos Pernia, Director del Hospital de Leprosos "San Lázaro", este centro benéfico así como el Sanatorio para Tuberculosos "La Esperanza".

Entrevistado, después de la visita, el doctor Soria por los periodistas, hizo importantes declaraciones respecto a la impresión que le habían causado aquellos dos hospitales.

SOBRE EL SANATORIO DE "LA ESPERANZA"

El Director de "La Esperanza", nos dice, a quien me presentaron, doctor Oyarzum, tiene ese sanatorio en muy buenas condiciones. Ahora, y esto dicho con la sinceridad que me caracteriza y a instancias de ustedes los periodistas, creo, y de seguro que el Poder Central o la Secretaría de Sanidad por mediación de su jefe nato, doctor Fernández, dotará a ese sanatorio, repito, de un Laboratorio moderno y de una sala de Radiología.

Continúa en la página OCHO

NO SE HALLA ENFERMO EL EMBAJADOR DE CUBA EN WASHINGTON

Ha llegado a la capital de los E. U., procedente de Berlín, el nuevo consejero de la Embajada

WASHINGTON, febrero 21. (UP) Los funcionarios de la Embajada de Cuba en esta capital han anunciado esta noche que el embajador doctor Orestes Ferrara, de ruta excelente salud, que ha despachó en la forma corriente los asuntos de su cargo. El doctor Ferrara se sintió algo indispuesto el domingo, limitándose a descansar ese día.

La Embajada hizo estas manifestaciones por haber circulado la noticia de que el doctor Ferrara se encontraba enfermo de gravedad.

EL NUEVO CONSEJERO DE NUESTRA EMBAJADA EN WASHINGTON

WASHINGTON, febrero 21. (AP) El doctor Rafael Rodríguez Altúnaga, nuevo consejero de la Embajada Cubana en esta capital, ha llegado a Washington procedente de Berlín, y tomará posesión inmediatamente de su cargo. El señor Rodríguez Altúnaga ha prestado también servicios diplomáticos en Londres.

EL ALCALDE INTERINO, SEÑOR PEREIRA, SE HA DESPEDIDO DEL PUEBLO

Cesará en sus funciones el día 24 del actual y con tal motivo dirige una alocución al público

El Alcalde Municipal, señor Manuel Pereira, hizo entrega ayer a los repórters encargados de la información municipal, de la siguiente alocución:

"En vísperas de cesar como Alcalde Municipal, por precepto de nuestro Código, ya que el día 24 del actual ceso en mis funciones de Concejal, y para cuyo cargo me dieron sus votos los ciudadanos residentes en este término, considero imprescindible, no solo por mera fórmula de cortesía, sino por un vehemente deseo, decir algo más que adiós a este pueblo amado y respetado, a quien debo honores inmerecidos. Quiero con justificada especialidad, decir algo más que hasta luego a mis correligionarios los liberales de la Habana, con los que seguiré luchando por el mantenimiento de la libertad tan admirablemente consolidada y prestigiada por el afiliado general Gerardo Machado, a quien llevamos a ocupar el alto cargo de Presidente de la República.

"Medio año de Alcalde, aproximadamente, muy poco significa cuando se trata de un formulismo legal que ofrece toda clase de resistencias a las iniciativas que traten de ejecutarse en favor del pueblo. Medio año de Alcalde—cargo político al que se llega por méritos contraídos en la vida activa con los correligionarios—nada dicen en el orden de los servicios y de las consecuencias, a que la política y sus miembros nos obligan con derechos legítimamente adquiridos en las Asambleas.

"En este medio año, en esta inte-

Continúa en la página OCHO

FALLO DE LAS APELACIONES DE CAMAGUEY

Después de las ocho de la noche de ayer se conoció la resolución dictada por el Tribunal Supremo

SE HAN ANULADO VARIAS

Son éstas las de los términos de Morón y Jatibonico y las de varios colegios de C. de Avila

A las ocho y cuarenta de la noche de ayer, fué firmada y hecha pública por la Sala de lo Civil y de lo Contencioso Administrativo del Tribunal Supremo, integrada por su Presidente titular doctor José V. Tapia y los Magistrados doctores José I. Travieso, Juan Federico Edelmann, Raúl Trelles, Rodrigo Portuondo, Adriano Avendaño y Miguel Figueroa, la esperada sentencia sobre las elecciones verificadas el primero de noviembre del pasado año en la provincia de Camagüey.

En las reclamaciones, acumuladas todas, se interesaba la nulidad de las elecciones en cuanto a cargos Nacionales, Provinciales y Municipales, en los Municipios de Florida, Jatibonico, Ciego de Avila, Morón, Nuevitas, Camagüey, interesándose también rectificación de escrutinios res-

Continúa en la página OCHO

AYER CONTINUO VIAJE A VERACRUZ, EN EL VAPOR ESPAÑOL CRISTOBAL COLON, UN GRAN ARTISTA MEJICANO

Se trata del señor Alfredo Ramos Martínez, director de la Escuela de Pintura al aire libre de Méjico, el que ha recibido en Madrid y París sendos y calurosos homenajes de admiración

Alfredo Ramos Martínez

RENOVADOR DEL ARTE

Ramos Martínez se ha sentido conmovido y admirado por las bellezas del paisaje cubano

Por L. FRAU MARSAL

Le hemos saludado en la cubierta del "Cristóbal Colón" una hora antes de zarpar éste para el puerto de Veracruz. Ramos Martínez—la modestia en persona—se hizo apenas "ostensible" en la Habana. No visitó redacciones, no quiso distribuir cartas de presentación ni tarjetas de visita. Venía de Francia y España, cargado de honores, y, al tocar el buque en la Habana, saltó a tierra con su paleta y sus pinceles... Las breves horas de la escala quiso emplearlas solitariamente frente a la majestad luminosa de nuestra naturaleza.

Le visitamos nosotros a bordo. El es un viejo conocido de toda aquella generación literaria que floreció en 1910, con la revista "Letras"... Ramos Martínez, que emprendía a la sazón un largo viaje de estudio a Europa, se detuvo plácidamente en la Habana. Le conocimos entonces, en la compañía de Carrasquilla Mallarino, de Rubén Darío, de Osvaldo Bazil, de Néstor Carbonell, de Federico Urbach, de Arturo R. de Carricarte...

Rubén nos le presentó en un bellísimo artículo, publicado en "El Fígaro", el 13 de noviembre de 1910.

—Maestro, ¿qué es de su vida?—le hemos dicho, estrechándole con cariño las dos manos.

—Ya ve usted...

(Su vida es esta: Después de una larga residencia de asiento en París, con viajes periódicos a Italia, Alemania y España, Martínez Ramos, pintor de vigorosa y valiosa

Continúa en la página OCHO

Véase en la primera página de la segunda sección un interesantísimo trabajo titulado: "El León británico doblega su altivez ante un sur-americano"

PARA LAS SEIS DE LA MAÑANA DE HOY ESTA ORDENADA LA EJECUCION DE BARRANCO BASULTO, EN CAMAGÜEY

La estancia del reo en capilla.—Se negó a recibir los auxilios de de la religión. — La madre del condenado ha dirigido un telegrama al jefe del Estado pidiendo el indulto de su hijo

CAMAGUEY, febrero 21. DIARIO, Habana.— A las cinco y cuarenticinco de la mañana se le notificó la sentencia de muerte al reo Enrique Basulto, por el Secretario de la Audiencia Dr. Miguel Sarduy Palomas, y asistido por el Oficial de Sala Sr. Jesús Hernández, leyéndosele íntegramente la copia de la misma. Al requerírsele que firmara, se negó haciendo constar que no era por miedo sino por complacer a su madre, que le pidió que no lo hiciera. Cuando se le preguntó si tenía dinero para abonar la indemnización, declaró que era insolvente.

El reo mostró gran serenidad durante este acto y cuando fué interrogado por el Alcaide de la Cárcel si subiría con serenidad al cadalso manifestó afirmativamente.

La notificación se efectuó en la Sala de Justicia de la Cárcel, donde fué conducido el reo por uno de los brigadas. Terminada la lectura de la notificación de la sentencia, a las seis de la mañana fué conducido Barranco Basulto por el Brigada Gómez a la celda número 5, convertida en Capilla en la que penetró

Enrique Barranco Basulto

muy sereno, y haciendo alarde de gran valor. Una vez encerrado en la mencionada celda invitó a los periodistas presentes para que los acompañaran a almorzar, delegando

Continúa en la página OCHO

DE NUESTRO GRAN CONCURSO DE BELLEZA

Véase en la página 14

AL FIN, LOGRO EL AVIADOR PINEDO LEVANTAR EL VUELO EN PORTO PRAIA, PARA HACER LA ETAPA DEL ATLANTICO

Al convencerse de que el no poder despegar del agua el "Santa María" obedecía al enorme peso del combustible almacenado en el mismo, Pinedo redujo la carga

PORTO PRAYA, Isla de Cabo Verde, Febrero 22. (Martes).—(U. P.) —El aviador italiano marqués de Pinedo, ha salido al fin de esta isla a la una y diez de la mañana de hoy con la intención de hacer un vuelo directo a las costas del continente americano.

En su poderoso aparato provisto de dos motores Savoia, Pinedo espera acuatizar en Natal, Brasil, el punto más cercano del continente sur-

Continúa en la página OCHO

EN LA CAMARA SERA DISCUTIDO EL PLAN DE LEYES OBRERAS

Se convino después de un debate en comenzar la discusión de las cuestiones obreras el lunes

Con un quorum muy escaso y bajo la presidencia del doctor Zaydín se reunió ayer la Cámara, celebrando una sesión rapidísima.

En primer lugar, y después de haber sido aprobada el acta de la sesión anterior, fué leído un mensaje del señor Presidente de la República, que ya el DIARIO publicó en su edición del domingo, rogando al Congreso que comience cuanto antes una legislación obrera, discutiendo

Continúa en la página OCHO

SE QUEMARON EN FLORIDA SEIS MILLONES DE ARROBAS DE CAÑA DE LOS COLONOS DEL CENTRAL AGRAMONTE

Ha salido para la Habana un vecino de Pedro Betancourt que ha sido mordido por un perro rabioso. El Alcalde electo de Cárdenas obsequió con una comida a los periodistas locales

FLORIDA, febrero 21.—DIARIO DE LA MARINA.—Habana.—Esta tarde se cayó de la escalera que utilizaba, mientras pintaba una casa en la calle Paseo de Martí, en esta población, el ciudadano Adalberto Fandiño, de raza negra, de cincuenta años, natural de Camagüey, sufriendo la fractura de la pierna derecha, siendo asistido en la Casa de Socorro por el doctor Echemendía.

—Infórmame el señor Izaguirre, segundo administrador del central "Agramonte", que se han quemado en estos tres últimos días seis millones de arrobas de caña propiedad de distintos colonos de dicho central.—Pérez, corresponsal.

FUE MORDIDO POR UN PERRO RABIOSO UN VECINO DE PEDRO BETANCOURT

PEDRO BETANCOURT, febrero 21 DIARIO, Habana. Hoy fué mordido por un perro rabioso, en el Central Dolores, el vecino Manuel Cepero, que fué curado por el doctor Legrere en la casa de socorros de esta población.

Continúa en la página OCHO

LA EFICACIA DEL ANUNCIO EN TODO EL MUNDO

LONDRES, febrero 21. (SR).—Salvando la distancia de diez mil kilómetros de esta ciudad a Denver, Colorado, en los Estados Unidos, se ha dictado por el teléfono trasatlántico un anuncio que apareció en el "Daily Mail" para publicarse mañana en el "Rocky Mountains News". Para asegurarse que el texto del anuncio estaba libre de erratas, fué retransmitido íntegramente desde Denver a Londres.

Esto pruba una vez más la eficacia del anuncio. Es tanta, que los anunciantes que tienen fe en ella no perdonan la distancia ni los gastos extraordinarios que ocasiona la transmisión trasatlántica para llevar al público el conocimiento de los artículos que ponen a la venta.

ESTADO DEL TIEMPO

(Por Telégrafo)

CASA BLANCA, febrero 21.. DIARIO, Habana. Estado del tiempo lunes siete a. m. Altas presiones desde Atlántico por Cuba, Golfo, Estados del Golfo, California y Terranova. Bajas presiones desde Méjico por casi todos los Estados Unidos y Canadá.

Pronóstico Isla: buen tiempo hoy y el martes. Vientos flojos a moderados del nordeste al sur. Iguales temperaturas, en aumento notablemente desde el miércoles.

Observatorio Nacional.

DATOS DEL LUNES

Guane: 13.0.
Santa Cruz del Sur: 21.0.
Gibara: 20.0.
Baracoa: 20.
Mínima en la Habana: 16.6 a las 7 a. m.: máxima 26.9 a la 1 tres cuartos p. m.

PARTE DEL WEATHER BUREAU PARA HOY MARTES

WASHINGTON, febrero 21.—(SR) —El pronóstico del tiempo emitido por el Weather Bureau para las próximas veinticuatro horas en las regiones que se citan a continuación, es como sigue:

De Cabo Hateras a Florida: Vientos moderados del O. sobre la porción Norte y del NE. sobre la porción Sur.

Este del Golfo de México: Vientos moderados a frescos del E. y SE. Buen tiempo en general en las dos regiones anteriores.

Oeste del Golfo de México: Vientos frescos del S.

Mar Caribe y Paso de los Vientos: Vientos moderados a frescos del NE. y E.

El cielo estará parcialmente cubierto en las dos últimas regiones.

Weightman.

MR. CLAUDE REALIZARA EXPERIENCIAS EN EL VAPOR "R. MORALES"

Accediendo a la solicitud de la Academia de Ciencias, el doctor Carlos Miguel de Céspedes, ha dado órdenes al Negociado de Faros y Auxilios a la Navegación, para que ponga a la disposición del profesor francés M. Claude, el vapor Rafael Morales a fin de que pueda realizar una demostración de su invento, que consiste en aprovechar la diferencia de temperatura entre las aguas de la superficie y del fondo del Golfo de Méjico, para la producción de fuerza motriz.

Sobre tan interesantes extremos el Profesor Claude ofrecerá esta noche una conferencia en la Academia de Ciencias.

MAGNIFICA ZAFRA DE LOS CENTRALES "SAN JOSE" Y "ZAZA"

(Por telégrafo)

Placetas, febrero 21.—DIARIO DE LA MARINA, Habana.—Los Centrales de este Término continúan sus labores de zafra sin interrupción alguna.

Los denominados "San José" y "Zaza" han elaborado sesenta mil y cincuenta y un mil sacos de azúcar, respectivamente, siendo magnífica la situación de ambos en todos los órdenes; resultando, por consiguiente, completamente absurdas, las versiones circulantes sobre quebrantamiento de estas fincas azucareras.

Tanto el "San José" como el "Zaza" cubren perfectamente, con extraordinaria regularidad, todos sus compromisos, lo que se alaba aquí, por ser ambos Centrales la fuente de riqueza de esta Villa.—COBAS, Especial.

EL DOCTOR MIGUEL MARIANO GOMEZ HA SIDO DESIGNADO ALCALDE "DE FACTO" DE LA CIUDAD DE LA HABANA

El alcalde interino señor Manuel Pereira ha sido nombrado alcalde sustituto. — Los señores Ledón y Rodríguez, lejos de retirar los recursos presentados, los han ratificado

En las últimas horas de la tarde de ayer se recibió en el Registro General del Municipio, copia del decreto presidencial número 202, y por el que el Presidente de la República ha designado alcalde de facto al doctor Miguel Mariano Gómez, cargo del que puede tomar posesión el doctor Gómez Arias, a las doce del día 24 y de acuerdo con lo que establecen las leyes a ese respecto.

En el mencionado decreto presidencial se designa sustituto del alcalde municipal al señor Manuel Pereira, para que en cualquier caso asuma la interinatura; cargo que actualmente desempeña y que debe abandonar el mismo día 24, por cesar como concejal del Ayuntamiento habanero, si el doctor Miguel Mariano Gómez ocupa la Alcaldía de acuerdo con el decreto que lo ha designado alcalde municipal de facto

NO SE HAN RETIRADO LOS RECURSOS ELECTORALES

Conforme anticipamos en nuestra edición de ayer, los señores Francisco Félix Ledón y el procurador

Continúa en la página OCHO

ALCANCIA DEL NIÑO

No nos cansaremos de repetir lo fácil que resulta para un niño lograr un nuevo suscriptor del DIARIO DE LA MARINA.

Hay quien dice: "En todas las casas se recibe el DIARIO DE LA MARINA.

No, en todas las casas probablemente se lee nuestro periódico, pero son muchos los que lo piden prestado al vecino.

Hay que hacer comprender que por el precio de suscripción o sea UN PESO SESENTA CENTAVOS en la Habana y UN PESO SETENTA CENTAVOS en el interior de la República, no vale la pena de molestar a ninguna persona.

Además, el suscriptor recibe otras ventajas que han de tenerse en cuenta:

Los variados concursos en que ofrecemos siempre cuantiosos regalos.

La facilidad de poner sus anuncios solicitando toda clase de servicios sin necesidad de concurrir a nuestras oficinas.

La comodidad de hacer el pago de esos anuncios a fin de mes, junto con el recibo de suscripción.

Y otros beneficios que anunciaremos oportunamente y del que habrán de sentirse satisfechos nuestros suscriptores.

No es un trabajo extraordinario el que un niño tiene que hacer para lograr que le destinemos su ALCANCIA.

Háblele a tres personas de hacerse suscriptor del DIARIO y le aseguramos que por lo menos una le dirá que SI.

DIARIO DE LA MARINA
ALCANCIA DEL NIÑO

Sírvase ordenar una suscripción a nombre del señor _____

vecino _____

Ciudad o pueblo _____

Provincia _____

(Nombre del niño)

(Dirección del niño)

(Ciudad o pueblo) (Provincia)

Si la suscripción es para el interior de la República, debe especificarse en el cuadro del cupón si es por trimestre, semestre o año, pues suscripciones por meses sólo se hacen en la Habana y sus barrios.

M.E.C.D. 2016

No hay
RAQUITISMO
donde se emplea la Emulsión de Scott. Nada hay que los niños tomen con tanta avidez y provecho en toda época del año.

Emulsión de Scott

DR. GONZALO PEDROSO
CIRUJANO DEL HOSPITAL MUNICIPAL DE EMERGENCIA
Especialista en Vías Urinarias y Enfermedades venéreas. Cistoscopia y cateterismo de los uréteres. Cirugía de Vías Urinarias. Consultas de 10 a 12 y de 3 a 5 p. m. en la calle A nida de la República 254.
E 24 Ind. 1 En.

Dr. Hernando Seguí
GARGANTA, NARIZ Y OIDOS
PRADO, 38; DE 12 A 3

PARA SU NIÑO **LECHE KEL** LA MEJOR

FELIPE RIVERO Y ALONSO
ABOGADO Y NOTARIO
Se entregan con su legalización Consular las escrituras destinadas al extranjero. Rapidez en el despacho de toda clase de escrituras. Traducción para protocolarlos de documentos en los idiomas inglés y francés.
EDIFICIO:
BANCO COMERCIAL DE CUBA
AGUIAR 73, Dptos. 710, 11 y 12. Teléfono: M-1472.

NOTICIAS DE LOS JUZGADOS

EN COMPLETO ESTADO DE EMBRIAGUEZ, UN AMERICANO CAYO AYER DELANTE DE UN TRANVIA, QUE LE CAUSO LESIONES

Un menor ha sido atropellado contra una casa por un tranvía, sufriendo graves heridas. Racha de robos en distintos barrios de la capital.—A un individuo le timaron ayer 235 pesos

En Cuba y Lamparilla el tranvía número 412 de la línea Vedado-Calle Habana, cuyo motorista se nombra Manuel Quesada Santana, de la Habana, de 30 años de edad y vecino de Miramar y Línea, comprimió contra la referida esquina al menor Reinaldo Sánchez Osorio, de Cienfuegos, de 13 años de edad y vecino de Regla 2.

En el primer centro de socorros fué asistido el menor referido de contusiones en la región parietal izquierda y desgarraduras diseminadas por todo el cuerpo.

No pudo precisar el facultativo doctor Capote, si tenía o no fractura osea.

Quedó en libertad el motorista por estimarse casual el hecho.

UN AMERICANO EN ESTADO DE EMBRIAGUEZ FUE ARROLLADO POR UN TRANVIA

El doctor Capote, en el primer centro de socorros asistió ayer al ciudadano de los Estados Unidos Paul Gilmore, de 42 años, vecino de Teniente Rey 15, que en estado de embriaguez se cayó en la calle de Cuba entre Muralla y Teniente Rey, en los momentos en que cruzaba el tranvía 259 de la línea Universidad-San Francisco-San Juan de Dios, sufriendo contusiones en las regiones costal abdominal y muslo derecho, contusiones y desgarraduras en todo el cuerpo y fenómenos de conmoción cerebral.

ROBOS

—Denunció a la Policía Leonie Olisien, de Francia, vecina de 10 número 18, que de su domicilio le sustrajeron un reloj pulsera y prendas por valor de 90 pesos y 11 pesos en efectivo, y a su sirviente Evilacia Vila Almete, española, de 25 años de edad, 11 pesos en efectivo y un anillo que aprecia en 5 pesos.

En 13 sin número, en Lawton, domicilio de Rafael Pedraza Casañas, sustrajeron violentando la puerta de entrada, prendas por valor de 100 pesos.

—Los vigilantes de la primera estación de policía al mando del Teniente Garriga, números 1039 E. Olivera y 1273 B. Guzmán, detuvieron a Pedro González Rodríguez, español, de 39 años y José García López, español, de 21 años, sin ocupación ni domicilio, autores de la sustracción de varios objetos y prendas que les fueron ocupados a Rafael Sanpere Molina, de 48 años, y Rafael Sampere Molina, de 48 años y ambos españoles y vecinos de Bernaza 36, cuarto 11. Ingresaron en el Vivac.

—Denunció Concepción Bofill Gusca, vecina de Amistad 25, que trataron de robarle, rompiendo para ello el marco de la puerta sin que pudieran abrirla.

EL ETERNO TIMADO

Manuel Alvarez Llanes, español, de 56 años de edad y vecino de 10 de Octubre 8 letra A en Regla, denunció que encontrándose en Bélgica y Arsenal dos individuos, al parecer españoles, le enseñaron dos fracciones del billete de la Lotería Nacional, sorteo próximo pasado, número 18978, diciéndole que estaba premiado en $2,000, diciéndole fuera a cobrárselo, pero que dejara en garantía el dinero que tuviera y le darían una buena propina. Entregó el denunciante $235 que llevaba en una cartera, fué a una vidriera y allí le dijeron que las fracciones aquellas no estaban premiadas. Al regresar al lugar en que había dejado a sus dos "amigos" no los encontró.

COCEADO POR UN MULO

El doctor Odriozola asistió en el cuarto centro de socorros de contusiones diseminadas por el cuerpo y fenómenos de conmoción cerebral a Luis Prado Fernández, de 24 años de edad, vecino de San Quintín 61. Este individuo, en la Fábrica de Hielo de Guanabacoa, fué coceado por un mulo.

SUPUESTO COHECHO

El vigilante 1436 José Roque detuvo al asiático Filomeno Lee, de Cantón, de 25 años, vecino de San José 138, al que acusó de haberle ofrecido 100 pesos por no detenerle por haberle sorprendido cometiendo una infracción. Quedó en libertad.

ARROLLADO POR UN CAMION

Al pasarle la rueda de un camión, cuyo número ignora, por el pie derecho, frente a su domicilio Santa Clara 21, sufrió la fractura del dedo meñique de dicho pie y contusiones en el mismo, Celestino Feijó López, español de 26 años. Fué asistido en la casa de salud "La Benéfica".

AL CAERSE DE UNA SILLA

En Emergencias asistió el doctor Castellanos a Angel Pedro González Acosta, de 3 años de edad, vecino de Sardiñas 54, de la fractura de la clavícula derecha que sufrió al caerse de una silla en su domicilio.

LE CAYO UNA PIEDRA

Al caerle una de las piedras que transportaba en su carretón en San José y Belascaín a Julio Balboa Miranda, español, de 34 años, vecino de 24 de Febrero 35 en Regla, sufrió contusiones en el pie derecho con fractura del grueso artejo. Fué asistido en Emergencias por el doctor Valiente.

PROCESADO

Fué procesado ayer por estafa señalándosele fianza de 200 pesos, Heriberto Madrigal Ramos.

DE DIA EN DIA

Por los datos que existen a la hora de escribirse estos comentarios, parece que tampoco el aire de Porto Praia (Cabo Verde) tiene suficiente densidad para soportar el aeroplano de Pinedo, razón por la cual no hay forma de hacerlo despegarse de aquellas aguas.

Pero, por hache o por be, el caso es que Pinedo ya no podrá superar en esta ocasión el magnífico vuelo de Franco a través del Atlántico. Ni aun lo superaría ya saltando de Cabo Verde a Brasil por encima de San Fernando de Noronha, pues es de recordarse que si Franco no dió también ese salto, debióse al accidente que sufrió en pleno vuelo, cuando ya había remontado la longitud del solitario peñón, puesto que después de aquel acuatizaje forzoso, pudo comprobarse que le quedaban combustible y lubricante suficientes para haber llegado a la tierra firme. No se registró, por tanto, en su vuelo un solo fallo de cálculos, como los que tuvo Pinedo en Bolama y Porto Praia.

¿Se pondrá "bravo" otra vez el "pinedista" furibundo que nos ha enviado un anónimo insultante por comentarios anteriores en relación con este vuelo?

Posible es, dada la hispanofobia de ese aludido señor, que no le agrade este recordatorio de Franco; mas, aun a trueque de incurrir nuevamente en su enojo, estimamos más oportuno el recuerdo de la hazaña del "Plus Ultra" que este otro que se ha hecho en los círculos oficiales italianos a propósito de las varaduras en Bolama y Porto Praia:

"Se recuerda a este efecto—leemos en un cablegrama fechado en Roma—que durante el viaje de retorno de Colón a España tropezó con las mismas dificultades, viéndose poco menos que imposibilitado de llegar a las Islas de Cabo Verde, desde la costa americana, POR LA FALTA DE AIRE."

Porque es verdad que Don Cristóbal pasó las de Caín por falta de aire, pero también es cierto que las carabelas no estaban provistas de motor auxiliar para remediar el inconveniente, amén de que los conocimientos sobre los asuntos de los Trópicos, eran bastante deficientes por aquella época.

Hoy, cualquier estudiante de bachillerato sabe que al llegar al Ecuador hay que tener calma. Por lo cual mucho menos puede llamarse a engaño el que esté haciendo una carrera y se tropiece con ella.

¿De dónde sacaría el inglés de que habla ayer Aznar—se han preguntado algunos—eso de la procesión anterior a toda corrida de toros, en las ciudades de España?

Pues nada, a lo mejor el colaborador de "The Society" de Londres, presenció, en efecto, el desfile de una procesión el día víspera de una corrida cualquiera de toros; y relacionó ambos acontecimientos, sin más informes. A mayor abundamiento, en los pueblos españoles, cuando llegan las fiestas del Patrón o la Patrona, suele haber siempre procesiones y corridas de toros. No es práctica fija que se celebre la corrida de toros después de la procesión; puede ser a la inversa, por lo cual puede colegirse también que si al autor del trabajo comentado por nuestro Director Técnico, le toca ver la procesión en segundo término, hubiera afirmado que éstas se celebraban en acción de gracias después de las corridas.

Y no hay país, excepto los suyos respectivos, que esté a salvo de estas depredaciones de los escritores anglo-americanos.

Cuba, verbigracia, no está libre de que, dentro de algún tiempo, algún escritor de esa especie, que se encuentre entre nosotros presenciando los acontecimientos de estos días, escriba para el público de su tierra:

"En la llamada Perla de las Antillas, los dos días anteriores al que precede a la ejecución de una pena capital y el día en que ésta se celebra, el pueblo se lanza a la calle con gran algazara, lanzándose unos a otros largas y multicolores cintas de papel, que llaman serpentinas, y puñados de papel reducido a insignificantes fracciones, que recibe el nombre de confetti. Salen también cabalgatas y filas de carrozas por los principales paseos de la capital y se celebran animados bailes. Seguidamente el Presidente de la República con nutrido acompañamiento, se ausenta del territorio nacional, sin entregarle el cargo al Vice Presidente. Cuatro o cinco domingos después de la ejecución, todavía se ven carrozas alegóricas, coches adornados y máscaras, en conmemoración del terrible acto y de la partida del Jefe del Estado."

Y es que esos pueblos, comparativamente a los de nuestra raza, en materia de imaginación, confirman que "hay quien tiene la fama y hay quien carda la lana."

Sube hoy al fúnebre tablado el sexto de la serie. Y como también éste, a menos que a última hora haya flaqueado, ha demostrado un sorprendente valor y hasta ha tirado la cosa a cuestión de regionalismo, diciendo que 'si en Oriente hay hombres, voy a demostrar que también los hay en Camagüey" y lo confirmó visitando al verdugo en su celda y dándole dos cariñosas palmaditas en el hombro izquierdo, "Tartarín" se cree ya en el caso de hacer estas declaraciones:

"Cuando se restableció la pena de muerte en garrote, pedí que los reos fueran ejecutados bajo la acción del cloroformo o cualquier sustancia análoga que evitase torturas físicas al sentenciado y a la sociedad el triste espectáculo que es de esperarse en una persona en el paroxismo de la excitación nerviosa. Agarrotados el primer reo y el segundo y el tercero sin que fuera preciso darles una triste taza de tilo a los reos, ni más que un poco de poción Jacoud la primera vez al verdugo, desistí definitivamente de aquella petición.

Pero ahora, al ver que el cuarto, quinto y sexto ajusticiados, han subido al patíbulo sin darle más importancia a Paula Romero que al garrotín, insisto en mi solicitud, con esta ligera variante: que en vez de darles cloroformo a los condenados a muerte, les den una taza de café solo, bien cargado, con el fin de ver si se logra que se les muevan un poco los nervios, cosa de que sufran algo, si es posible, y de que la sociedad no concluya por aburrirse del espectáculo, debido a su carencia total de emociones."

Veremos si esta vez tiene más éxito el amigo "Tartarín".

NOTICIAS DEL MUNICIPIO

SE HA DENUNCIADO A LA ALCALDIA QUE LOS ENCOMENDEROS TRATAN DE FORMAR UN TRUST PARA ENCARECER LA CARNE

En vista del informe rendido por el inspector de espectáculos delegado en el teatro "Molino Rojo" el jefe de dicha sección en el Municipio recomienda al Alcalde la clausura del mismo

NARCISO MORAN

El concejal Narciso Morán, ha presentado al alcalde municipal la renuncia del cargo de presidente de la Comisión de Chauffeurs, significando que ello obedece a que cesa como concejal el 24 del actual mes y por ser ese cargo un puesto de confianza del Ejecutivo Municipal.

ENCOMENDEROS DENUNCIADOS

En la Alcaldía se ha recibido un escrito firmado por los señores Fernández y Vázquez, denunciando que en esta capital se está procediendo a la formación de un trust de encomenderos, con el propósito de encarecer el precio de la carne.

Dicho escrito ha sido trasladado al Departamento de Gobernación para la investigación correspondiente.

CONTRA EL MOLINO ROJO

Ayer, por la mañana, el jefe de espectáculos, señor Arturo García Vega, nos expresó lo siguiente:

"Que atendiendo distintas denuncias recibidas contra las representaciones que se llevan a efecto en el Teatro Molino Rojo, había designado al señor Francisco Javier Sierra, inspector delegado en la Jefatura de Espectáculos, a fin de que se personara en dicho lugar e informara ampliamente acerca de los extremos denunciados.

"El informe rendido por el señor Sierra acusa tales anormalidades, que lo he elevado al alcalde, recomendando sea clausurado ese espectáculo por ofender a la moral pública y a los principios sustentados por el secretario de Gobernación y por el alcalde municipal".

INDUSTRIA Y COMERCIO

El próximo día 23 termina el plazo voluntario concedido para el pago sin recargo de las contribuciones por el concepto de Industria y Comercio, debiendo tener presente los contribuyentes por ese concepto que, pasada esa fecha, se verán obligados a pagar el recargo de un diez por ciento.

PAGOS DEL PERSONAL

Ayer cobraron sus haberes del pasado mes de enero los empleados de las distintas Casas de Socorro, de acuerdo con las órdenes dictadas por el alcalde Pereira.

VEHICULOS INSCRIPTOS

En el Negociado de Transporte y Locomoción se inscribieron quince vehículos de distintas clases.

NUEVOS INDUSTRIALES

El día 18 del actual mes se registraron las siguientes altas de industriales, en la Administración de Impuestos.

José González Posada, tienda de tejidos sin taller en Cerro 791. Juan Domenech, puesto de frutas en Avenida Diez de Octubre 284. Raúl Urrutia Solís, platero con compostura en San Nicolás 70. Colletté y Kamp, S. A., taller máquina de vapor descascadora en Luco y Manuel de la Cruz. Patricio Villalián Alday, tienda de cigarros con quincalla en Raimundo Cabrera 115. Santos Carrerá, confitero con tienda en Dr. Barnet 90. Juan Rosendo Rodríguez, café cantina sin alcoholes en Zenea 196 y medio. José Morán y Morán, carnicería en Avenida de Serrano 41. Bartolomé Pomar Klever, tornería en Santo Tomás, en el Cerro, número 39. Ramón Alfonso, barbería en L. Pérez 45. Eva Reber, limpiabotas en salón con dos sillones en San Isidro 63. Oja y Gómez, comisionista con muestra en Pedro Pérez 63 y medio. Carlos César Hernández, subarrendador en Mayor Gorgas 135. Viñuelas y Fernández, puesto de tabacos y cigarros con quincalla en San Isidro 40.

Se recaudó por ese concepto la suma de $231.52.

TRASPASOS DE AUTOMOVILES

En el Departamento de Gobernación Municipal se legalizaron en la mañana de ayer los siguientes traspasos de automóviles:

Teodoro Mayo a Juan M. Díaz, un Ford, chapa 13130. Señora Rosario Rial Casal a Pedro Alvarez Mena Corporation, un Ford, chapa número 15036. Compañía Mercantil de la Habana, a doctor Ricardo Núñez Portuondo, un Willys-Knight, chapa 8237. Antonio Piñón a Blanca García, un Dodge Brothers chapa número 27838. Pedro Alvarez Mena Corporation a Bernabé García, un Ford, chapa 3127. Gabriel Eiriza a Segundo Varela, un Chevrolet, chapa 13337. Martín Pivé a J. A. García Ramos, un Ford, chapa 16146. L. B. Ross Corporation a José Alvarez Fernández, un Chevrolet, chapa 12801. L. B. Ross Corporation, a Manuel Sierra Lorenzo, un Chevrolet, chapa 17110.

Todos los que sufran de Almorranas acogerán el Manzan con gusto.

Alivio instantáneo de la ardencia agónica causada por las almorranas es la misión de Man Zan, y todas las personas que sufren de Almorranas no pueden menos que acoger este remedio tan limpio y agradable. El Man Zan puede ser adquirido en la Droguería del Dr. E. Sarrá, Habana. Su costo es de $0.65 por tubo, o por correo, con franqueo postal pagado, envuelto en un papel liso, su precio es de $0.80, y en cada tubo se adjunta un aplicador especial gratis. No hay necesidad de que tenga que explicar el mal que le aflige—basta tan solo que pida por Man Zan.

Aceite Refino
MARTI
0'91 GRADOS
DE ACIDEZ OLEICA
PUREZA ABSOLUTA, REFINACION EXTRA
De venta en todos los establecimientos de víveres de la Isla.
Tamaños de 23, 9, 4½, 2 y 1 libra.
J. CALLE & Co., S. en C.
Oficios 12-14, Habana.

El CONSEJO NACIONAL DE LOS VETERANOS DE LA INDEPENDENCIA Y LA EXALTACION DEL DR. MIGUEL M. GOMEZ A LA ALCALDIA DE LA HABANA

Ayer se reunió la Junta de Directores del Consejo Nacional de los Veteranos de la Independencia.

El Presidente de ese organismo, mayor general Pedro E. Betancourt, dió cuenta de haber contestado una comunicación que le dirigió el presidente de la Comisión encargada de organizar los festejos que se tributarán al doctor Miguel Mariano Gómez y Arias, por su exaltación al cargo de Alcalde municipal de la Habana, el día 24 del mes en curso, siendo invitada la institución para ese acto, y que aprovechó la oportunidad para demostrar la satisfacción con que los Veteranos han visto la elección del doctor Gómez para tan elevado cargo, por la circunstancia especial de ser hijo de veterano, absteniéndose de aceptar la invitación de la concurrencia a la manifestación de la institución, al estimar que pudiera entenderse que a ello se oponen los Estatutos que rigen al Consejo Nacional de los Veteranos y la Junta de Directores hizo suyo le contenido de dicha comunicación, declarando que quiere hacer extensivo al pueblo de la Habana esa satisfacción por la distinción de que se ha hecho objeto a un hijo de un veterano que ostentó la categoría de mayor general en el Ejército Libertador, José Miguel Gómez, esperando que el doctor Gómez Arias responderá, dados sus antecedentes, a la confianza en él depositada.

Se acordó también que la Junta de Directores se reuna después del día 25 de febrero, para conocer de los proyectos presentados y que presenten los señores arquitectos para la consrucción del edificio social en el terreno que posee la Institución, cuyo término vence el 28 de este mismo mes, a las doce del día.

Otro acuerdo fué el de encarecer a los Consejos Territoriales y a todas las delegaciones del territorio de la República que ya por propia iniciativa, ya adhiriéndose a otras, cooperen al regocijo público que debe manifestar el pueblo de Cuba el día 24 del presente mes, como aniversario del fausto día en que los cubanos se alzaron en armas para conquistar la independencia de su patria.

Siendo el último acuerdo que el Presidente del Consejo Nacional de Veteranos de la Independencia se encargue de designar las distintas comisiones que fueren necesarias para que concurran a los actos patrióticos que se celebren ese día, y que, como todos los años, se lleve un auxilio a los veteranos enfermos asilados en el Hospital "Calixto García".

DE ESTADO

ESTIMADO DE LA ZAFRA MUNDIAL DE 1926-27

El Agregado Comercial de Cuba en Washington, señor Luis Marino Pérez, ha dirigido un despacho cablegráfico a la Secretaría de Estado, dando cuenta de los datos publicados por la Secretaría de Agricultura de los Estados Unidos, sobre los estimados de la zafra mundial de azúcar del año 1926 a 1927, la que ha sido de 25.729,000 toneladas cortas, por dos mil libras.

Willent and Gray, estima Febrero 17 la producción mundial en 26 millones 229,292 toneladas cortas.

Según estimados del departamento de Agricultura en la zafra 1926-1927 se producirán 1.706,000 toneladas cortas menos que en la de 1925-1926, siendo distintas las cifras de Willentt and Gray que acusa una disminución de 1.249,350 toneladas cortas.

666
Es una prescripción para CATARROS, GRIPPE, FLU, DENGUE, FIEBRE BILIOSA Y MALARIA
Mata los gérmenes

La Cultura se intensifica y prueba evidente de ello es la constitución de la entidad CULTURAL S. A. que comprende
LA LIBRERIA "CERVANTES"
AVENIDA DE ITALIA Y NEPTUNO
APARTADO 1115. TELEFONO A-4958
Y LA LIBRERIA "LA MODERNA POESIA"
PI MARGALL Y PLACIDO.
APARTADO 605. TELEFONO A-7714.
DONDE HALLARA CUANTO LIBRO USTED NECESITE.

AVISO
Los señores Capín y García, dueños de la popular casa de préstamos "La Regente", situada en Neptuno y Amistad, ruegan, por este medio, a las personas que tienen alhajas empeñadas y adeudan seis meses, pasen a pagar los intereses y renovar las papeletas, para, así, no incluirlas en el próximo remate de prendas.

UN REMEDIO QUE CURA

Cada año más de 200.000 personas mueren de enfermedades de pecho por la sola razón que se han siempre descuidado ó tratado demasiado tarde. Si, en lugar de decir "no será nada", ó si, en vez de haber chupado algunas pastillas de virtud dudosa, ó probado productos más ó menos charlatanescos ofrecidos por amigos interesados, si hubiesen leido, Si leido sobre todo atentamente el tratado sobre las ENFERMEDADES del PECHO publicado por el Snr. RAVENET, habrían visto y entendido como habian cogido el daño y como podian curarse, pues la explicacion de las enfermedades es tan inteligible, la teoria nueva en que está establecido todo el tratamiento indicado por la BACILLINE es tan científica, las curaciones expuestas en el texto son tan comprobantes que no podemos dejar de repetir que las personas padeciendo de *Asma, Opresión* con *expectoración, Laringitis, Bronquitis crónica, Catarro, Enfermedades del Pecho* y toda *afección de las vías respiratorias* deben leer este precioso libro y seguir el tratamiento de la BACILLINE contenido en cada cajita. Se instruirán cuidándose.
Laboratorio de la BACILLINE RAVENET
21, Rue Vaugelas, Paris
De venta en Habana:
Farmacias Ernesto SARRA, Manuel JOHNSON y todas buenas farmacias y droguerías.

"LA DICHA"
VENDE BILLETES
Para Revendedores $27.50
Para Particulares .. $28.00
NEPTUNO NUMERO 14.
MANUEL GARCIA.
Se despacha hasta la vista

VICHY
Manantiales del ESTADO FRANCES

VICHY HOPITAL
Afecciones del Estómago y del Intestino
VICHY CÉLESTINS
LA MEJOR AGUA DE MESA
VICHY GRANDE GRILLE
Enfermedades del Hígado y del Aparato Biliario
1/4 En todos los Cafés
VICHY CÉLESTINS
VICHY HOPITAL
Aperitivo higiénico - Digestivo ideal.

ULTIMOS DIAS DE
LA SENSACIONAL REBAJA INVERNAL
El día 27 comienzan los carnavales; el día 28 termina nuestra venta de magníficos trajes de casimir inglés a estos precios:
Los de $25 a $15
De $35 a $20
De $40 a $25
Igual modicidad de precios para los trajes de niños y jovencitos. También grandes rebajas en los artículos de camisería.
ANTIGUA CASA DE VALLES HABANA

M.E.C.D. 2016

NOTICIAS DE SANIDAD

UNA ACLARACION DE SANIDAD SOBRE LA INTERPRETACION DEL ARTICULO 16 DEL REGLAMENTO DE FARMACIA VIGENTE

Celebró sesión ayer, en Sanidad, la comisión nacional para la protección de la maternidad e infancia. Fueron decomisados ayer 42 sacos de harina en mal estado. Cinco casas clausuradas

Bajo la presidencia de la señora María Herrera viuda de Seva, por no haber podido asistir el doctor Francisco María Fernández, celebró sesión la Comisión Nacional para la Protección de la Maternidad e Infancia, concurriendo además, las señoras Lila Hidalgo de Conill, Angela Elvira Machado de Obregón, Juana Cano de Fonts y Antonia Prieto de Calvo y los doctores Fernando J. del Pino, Domingo Ramos, J. J. Mignagaray y López del Valle, que actuó de Secretario.

Se trataron importantes asuntos en relación con los asuntos de niños.

La señora Machado de Obregón, presidenta de la Canastilla del Niño Pobre, informó que de los mil doscientos pesos que se habían puesto a su disposición para la confección de las canastillas para los niños del Servicio de Higiene Infantil le habían sobrado $641.30, los que devolvía con las cuentas y comprobantes de la cantidad invertida.

La señora de Obregón hace constar que gracias al concurso prestado por la Secretaría de Instrucción Pública, el donativo del señor Julio Blanco Herrera y la cooperación de los niños del Asilo Rafael de Cárdenas, se había podido atender a la confección de todas las canastillas necesarias.

La Comisión, teniendo en cuenta los generosos esfuerzos realizados por la señora de Obregón y las nobles gestiones por ella realizadas para llevar a cabo el cometido que se le confirió, acordó concederle un voto de felicitación por sus trabajos en bien de los niños pobres.

El doctor López del Valle propone y es acordado, crear de manera permanente la Canastilla para los niños que nazcan en las salas de partos de los hospitales Nuestra Señora de las Mercedes, Enrique Núñez y Calixto García.

La señora Cano de Fonts, asesorada por la señora de Calvo, que fué encargada con un amplio voto de confianza, de organizar ese nuevo servicio.

Cerca de la una de la tarde se terminó la reunión.

EL ARTICULO 16 DEL REGLAMENTO DE FARMACIA

En una circular del Director General de Farmacia llama la atención a los Delegados de dicho Departamento sobre el deber en que están de exigir el más estricto cumplimiento del artículo 16 del Reglamento de Farmacia, que establece la obligación de que en cada farmacia exista un Director Facultativo, que deberá intervenir en todas las operaciones que realice la farmacia en la confección de preparaciones medicinales y de fórmulas médicas, ya que esto constituye una garantía de la salud pública.

EL NEGOCIADO CENTRAL AL DIA

El Negociado Central de la Secretaría de Sanidad y Beneficencia, por contar con un escaso personal, se atrasó en cinco meses en sus labores, dando lugar a que el Director de Sanidad, de acuerdo con el Secretario del Ramo, designara un número de empleados necesarios, provisionalmente, para que trabajaran en dicho Negociado a las órdenes del señor Nicolás Leonard, que desempeña la dirección de esos trabajos por encontrarse enfermo el doctor Cadenas, jefe nato del Negociado.

En los veinte días que van de este mes se han tramitado y resuelto más de tres mil expedientes, informándonos el señor Leonard que antes del día último el citado negociado se encontrará al día, motivo por el cual han sido objeto de felicitación por parte del doctor Rensoli, tanto el señor Leonard como los demás empleados que laboraron los sábados por la tarde y domingos durante todo el día.

SERVICIOS PRESTADOS AYER POR LA JEFATURA LOCAL DE SANIDAD

Cumpliendo órdenes del Jefe Local de Sanidad de la Habana, el Inspector Especial señor Horacio Consuegra, acompañado de los Inspectores Alberto Adot y Rabell, Jesús Ferrer y Bienvenido Alfonso, se personó en el establecimiento mixto sito en Calzada de Jesús del Monte y San Leonardo, de la propiedad de José Posico, procediendo a la ocupación de 42 sacos de harina de trigo, sin marca, por estimar que se encontraban en mal estado para el consumo público.

Dicha harina había sido trasegada de los sacos de origen para otros de henequén, por lo que los sacos fueron sellados y ocupadas muestras que fueron remitidas al Laboratorio Nacional para su análisis, conjuntamente con unas muestras de café ocupadas en el mismo establecimiento.

Los propios inspectores sanitarios sorprendieron en la vía pública y al descubierto setenta libras de pan procedentes de la panadería 10 de Octubre número 725, de la propiedad de los señores Fernández y Sala. El pan fué arrojado y multado el referido propietario.

CASAS VISITADAS POR LA COMISION DE CLAUSURA LA SEMANA PASADA

Gloria número 243, Antonio Méndez, ordenar obras; Infanta entre Estrella y Carlos III, Buergo y Alonso, no clausura; Jesús Peregrino número 67, Joaquín Rodríguez, Castro, realizando obras; Dragones número 45, Felipe de la Cruz, clausura; Buenos Aires número 11, Luz Yeraznábar, terminado expediente; Escobar número 1-A y Malecón, doctor Gálvez Guillén, clausura; Estevez número 88, señora viuda de García Món, que no proceda a la clausura siempre que no se utilicé para vivienda; Avenida de Italia número 125, Aurelio Ruiz Fernández, clausura; San Nicolás número 122, bajos, Julio Lee, clausura; Santa Catalina numero 13, Cerro, José Suárez, terminado expediente; Padre Barrero número 4, José Borges Remedio, ordenar obras; Reyes número 85 esquina a Colina, Jesús del Monte, Amparo Barrero, clausura; Figuras números 122 y 124, Alfredo Magneira, que la número 122 se encuentra en buenas condiciones, procediendo a la limpieza de la número 124.

DESINFECCION

Los obreros de ese Negociado han desinfectado las siguientes casas: por paludismo, 17 número 551, Vedado, Mayía Rodríguez entre O'Farrill y Patrocinio, Santa Felicia número 51; por tuberculosis, Bruzón y Pozos Dulces número 3, Castillo 35, bajos, Zequeira 21, calle 4 número 81, M. González número 36, Esperanza número 9, Cerro, San Nicolás número 97, 10 de Octubre 700, altos, Gómez entre Pasaje Durín y Santa Isabel, Arroyo Apolo, San Benigno número 29; por varicela: Teniente Rey número 15, hotel; por sarampión: Carmen 15, Víbora; por tifoidea: Matías Infanzó 12, Luyanó; por escarlatina 11 número 35, Vedado y Hospital Las Animas y 11 carros fúnebres en el Cementerio de Colón.

Las Brigadas de Petrolización han petrolizado en Habana, Vedado, Cerro y se han girado 316 visitas de inspección de tanques. Las de Canalización y Zanjeo han trabajado en Jesús del Monte, Cerro y Vedado.

INGENIERIA SANITARIA

Se han aprobado por esta Dirección los planos: Zapotes entre Paz y General Lee, de Julia Le Roy; Manuel Suárez 84, de Carmen Pequeño; Tejar esquina a la Caridad, Reparto Ortiz, de Gabriel Ferra; Romay 45, de José Lage; Calzada de Avestarán entre Lombillo y La Rosa, de José García; San Mariano entre Goucuría y J. Delgado, de Elías Rueda; Avenida de Bélgica 77, de la Concepción Meninger; 16 entre Concepción y San Francisco, de Rogelio Castellanos; Clavel entre Infanzón y Pajarito, de Waleriano Vars; Avenida de Maceo 16, de Federico Escoto; Novena entre Acosta y Lagueruela, de Francisco Llorens; Máximo Gómez 366, de Rafael Montoro.

Se han rechazado: Condesa 33, entre Cruz del Padre y C. Arango, de Vicente Villaverde; Reato Betancourt s 14 y 16 m 27, de Nicolás Pocallo; Lachet entre Cortina y Figueroa, de Carmen González, todos infringen el artículo número 54.

LEGITIMA
EVIAN = CACHAT
LA MAS EFICAZ AGUA DE REGIMEN
AL POR MAYOR
DROGUERIA "SARRA"

DIGESTIVO GRAVI
CURA DISPEPSIA ACIDA
ACEDIAS, LLENURAS, BILIOSIDAD
HIPERCLORHIDIA, GASTRALGIAS, ERUPTOS AGRIOS.

Contra la Gota

¿ Por qué ha sufrido Vd. tanto tiempo recurriendo a remedios inactivos, y aún peligrosos para su salud general ¿ Por qué se ha resignado Vd. a no ser sino un impotente condenado al dolor y a la inmovilidad ? Ignora Vd. pues que el arte de curar hace cada día nuevos progresos y que, Asociando diversos productos de síntesis, se ha logrado crear un agente terapéutico de una eficacia maravillosa que no es otro que el famoso

OMAGIL

Antireumático y analgésico

cuyos éxitos cuotidianos no pueden ya contarse ? Encontrará Vd. en este frasco cuarenta píldoras que Vd. tomará a razón de trés en medio de cado una de sus dos principales comidas. Su poder curativo es incomparable en todos los casos de gota, reumatismos, ciática, lumbago, artritismo, gripa, fiebre, enfermedades infecciosas. Reemplazan con ventajas la antipirina, cuyos inconvenientes no poseen. Además, serán las perfectas reguladoras de sus funciones cardiacas.

De venta en todas las buenas Farmacias.

Mayor : Maison FRERE, 19, Rue Jacob, Paris-6e.

Aquellos que beben toman siempre

Poland Water

(Agua Poland)

Representantes:

GREVATT BROS., INC.

OFICIOS 18 HAVANA

PRIMERA INSTANCIA

LA TRAMITACION DE LOS RECURSOS ELECTORALES

Comerciantes de esta plaza citados a causa de la suspensión de pagos de una casa de Cienfuegos

Continúa la tramitación de los recursos electorales, no obstante venirse diciendo a diario que serían retirados por los promoventes.

Por ante el secretario judicial señor Manuel de la Puente, el juez del Centro declaró ayer sin lugar el recurso presentado por el señor Nicolás Costa Rodríguez, contra el resultado de la elección en el colegio número 1 del barrio de Arroyo Apolo, en cuanto se refiere a los candidatos Roberto Tiant y Alfredo Marill.

SUSPENSION DE PAGOS EN CIENFUEGOS

El juez de Almendares recibió ayer un exhorto del de Cienfuegos, doctor Alberto Giraudy, librado en el expediente iniciado por la suspensión de pagos de la razón social de aquella ciudad Calle, Nieto y C^a. El propio juez de Almendares interesa comparezcan el día 11 de abril próximo, a las ocho de la mañana, los siguientes acreedores de la referida sociedad mercantil cienfueguera:

González y Cía., de Habana 138; Suárez, Montadas y C^a, Fernández y C^a, de Bernaza 64; Isaac Barth, de Teniente Rey 11; Hermanos Alvaré y C^a, de Monte 11; Juan Martens, de Aguacate 88; Díaz, Alonso y C^a, de San Ignacio 57; Joaquín Cueva Menéndez, de Villegas 83 y José María López, de Compostela, número 86.

La sociedad que ha suspendido pagos propone saldar sus adeudos, el cien por ciento, en dos años, pagaderos en dos partidas, al vencimiento de cada año.

DECLARATORIA DE HEREDEROS

Se han presentado ayer en el Turno del Decanato, los documentos necesarios para promover la declaratoria de herederos abintestados de don Diego Pantrigo y Polo.

UN APELLIDO MAS

En el Juzgado del Norte ha solicitado el señor Juan de Dios García Crossetaite se le autorice para unir a su apellido García el de Kohly.

DESAHUCIO

El juez del Oeste ha dictado sentencia de desahucio en el juicio establecido por Natividad Zéndegui contra Enrique de la Vega y Mola, condenándole a que en el plazo de quince días desaloje la casa Galiano número 35 o, de lo contrario, se procederá al lanzamiento.

REMATES

El juez del Oeste ha señalado, por tercera vez, el remate de los bienes embargados a la Compañía Licorera de Cuba, en el juicio sumario hipotecario que le sigue Quintín Llarena Vázquez y otros, en cobro de dos millones quinientos mil pesos de principal y cierto setenta y cinco mil de intereses.

El acto ha sido señalado para las ocho y media de la mañana del día 30 de marzo próximo.

Los bienes han sido tasados en $3.854.000, no admitiéndose en esta tercera subasta proposición alguna que no cubra la cantidad de $... 726.500.00.

—El juez del Centro ha señalado para las nueve de la mañana del día 4 de marzo el acto de la venta en pública subasta de los armatostes y enseres embargados a Julio Rossie O'Ryan, en el juicio ejecutivo seguido por Pedro Pons y Puente. Los bienes han sido tasados en $480.00.

—El juez de Almendares, en virtud del juicio sumario hipotecario seguido por José Montesino García contra Ricardo Pablo Vélez, sus herederos o causahabientes, ha señalado para el día 24 de marzo, a las nueve de la mañana, el acto de la venta en pública subasta de la casa situada en la calle 12, sin número, entre Concepción y Dolores, reparto Lawton, que ha sido tasada en cuatro mil pesos.

—El propio juez de Almendares ha señalado para el día 22 de marzo próximo, a las nueve de la mañana, el acto del remate del pano de terreno del lote número 3, manzana número 5, de la Estación El Retiro o Quinta Garcini, limitado por las calls de Peñalver, Desagüe, Marqués González y Oquendo, con motivo del juicio sumario hipotecario seguido por Julio Quirch Estrada contra Antoliano Ferrer y Marrero.

El lote ha sido tasado en la cantidad de veinticinco mil pesos.

MAYOR CUANTIA

Fueron presentados ayer las siguientes demandas en juicio declarativo de mayor cuantía:

En el Juzgado del Norte: Fran-

En el Juzgado del Norte: Fausto Martín Rodríguez contra Generosa Fernández Pereira. En el Juzgado del Este: Julio Mahy de la Cruz y Epifanio Noa contra Harry Tood; Amado Vázquez Sales contra María Masia y García. En el Juzgado del Sur: en el del Oeste: Antonio Pérez Tono contra Teresa Casal García. Mesa contra Manuel Rodríguez Pé-

En el del Centro: María Tejera y de rez. Y en el de Almendares: Angela Figueras contra Gaspar Linares Galindo.

CRONICA DE TRIBUNALES

PENA DE MUERTE PIDE EL FISCAL PARA FACUNDO IMBERT, POR HABER DADO MUERTE A ESTANISLAO GARCIA

Facundo Imbert, viejo veterano, asesinó a su antiguo compañero de armas en la creencia de que era el autor de un robo de que había sido víctima

EN EL SUPREMO

LA QUERELLA CONTRA EL SECRETARIO DE GOBERNACION

La Sala de lo Criminal del Tribunal Supremo en la querella interpuesta por el señor Gustavo González Beauville contra el señor Secretario de Gobernación por haber este ordenado no se diera curso en Correos al "Heraldo de Cuba", por aparecer en él listas de apuntaciones de terminales, ha resuelto devolver el sumario al Juez designado Magistrado de la Audiencia señor Alfonso Ramos Mantilla para que lo termine con arreglo a derecho, por no existir de las actuaciones motivos en qué fundar un auto de procesamiento por haberse procedido con arreglo a las Leyes.

SEÑALAMIENTOS EN EL SUPREMO PARA HOY

Sala de lo Civil

Oriente. León Furk, contra José Gándara. Ponente: Trelles.

—Habana. El Estado contra José González. Ponente: Trelles. Fiscal.

—Oriente. Federico Almeida contra Buenaventura Puyar. Ponente: Aven daño. Letrado: Revilla. Procurador: Carrasco.

—Habana. El Estado contra Manuel Linares. Ponente: Figueroa.

—Habana. Ignacio Cardona, contra Higinio Duque. Ponente: Edelman.

Sala de lo Criminal

Santa Clara. Victoriano Cabrera, por exacción ilegal. Ponente: Salcedo.

—Santa Clara. Juan Ruiz Alvarez, por publicación clandestina. Ponente: Bordenave.

—Habana. Vicente Grafio, por lesiones. Ponente: Vandama. Defensor: Corzo.

—Matanzas. Perfecto R. Ramos, por imprudencia. Ponente: Caturla. Defensor: Jordán.

—Habana. Jesús Publes. Ponente: Azcárate. Defensor: Gonzjlez.

EN LA AUDIENCIA.

EL SUCESO DE LA FINCA "LAGUNAS DE CASTRO".—PENA DE MUERTE.

Ante la Sala Primera de lo Criminal de la Audiencia está señalado para la tarde de hoy, un juicio oral interesante: el de la causa instruída al viejo veterano Facundo Imbert, con motivo de la trágica muerte de su compañero de armas Estanislao García Corredera, sangriento suceso ocurrido la noche del 8 de agosto del pasado año en la finca Lagunas de Castro, del Municipio de Santiago de las Vegas.

Imbert, en la creencia de que García Corredera le había hurtado 90 pesos y un revólver mucho antes del suceso, lo atacó fieramente la aludida noche. Primero lo acometió con un cuchillo de punta y luego con un machete, causándole tan graves y numerosas lesiones, que García Corredera falleció poco después.

El Fiscal estima que el procesado es autor de un delito de asesinato cualificado por el ensañamiento y pide, por estimar que en perjuicio del culpable concurren las agravantes de nocturnidad y uso de arma prohibida, la pena de muerte.

Defiende el doctor Jesús A. Portocarrero, quien alega que Imbert dió muerte a García Corredera teniendo perturbadas sus facultades mentales y que, por consiguiente, debe ser absuelto.

EL ASESINATO DE ALDAMA 85

Para esta tarde está señalado ante la Sala Segunda de lo Criminal de la Audiencia, el juicio oral de la causa instruida al procesado José Nieto Azores, a quien se atribuye el asesinato frustrado de su amiga Josefa Fernández Leiva, hecho ocurrido en los primeros días del mes de septiembre del año último en la casa Aldama 85, en esta ciudad.

La representación del Ministerio Público solicita para Nieto la imposición de la pena de 17 años, 4 meses y un día de reclusión, como autor del referido delito.

Y la defensa, a cargo del joven Letrado, doctor Jesús A. Portocarrero, interesa un fallo absolutorio, por cuanto sostiene que en favor de su patrocinado concurre la eximente de locura; sosteniendo, a la vez, que solo se trata de un delito de lesiones menos graves, puesto que la ofendida tardó en sanar de la herida que el procesado le infiriera, menos de 30 días. La prueba practicada en el sumario, fundamenta la tesis del abogado defensor.

RECLAMA UNA SOCIEDAD AMERICANA

Conforme lo instara el doctor Miguel A. Vivancos, la Sala de lo Civil de la Audiencia ha confirmado el fallo del Juez de Primera Instancia de Sur, que declaró sin lugar la demanda de mayor cuantía que, en cobro de la importante suma de 120.000 pesos, importe de mercancías, promoviera la Warren Stempler Company, de New Jersey, E. U. A., contra los comerciantes de esta plaza Alonso, Alvarez y Compañía. Las costas del juicio han sido impuestas a la parte actora.

TRIUNFA LUCILO DE LA PEÑA

Luis Esgala Meilián, individuo para el que solicitó el Fiscal numerosos años de privación de libertad por delitos de robo, falsedad, hurto y estafa, ha sido absuelto en sentencia de la Sala Segunda de lo Criminal, de acuerdo con la tesis del talentoso Letrado, doctor Lucilo de la Peña, estimado compañero en la prensa, a quien felicitamos por su nuevo triunfo.

SENTENCIAS EN MATERIA CRIMINAL

Se han dictado las siguientes:

Absolviendo a Miguel Ramón Almaguer, en causa por estafa; a Juan Díaz González, en causa por lesiones graves; y a Andrés Llu, en causa por atentado.

Todos fueron defendidos por el Letrado Juan Rodríguez Cadavid.

SEÑALAMIENTOS EN LA AUDIENCIA PARA HOY

Sala Primera

Contra Alberto González, por lesiones. Defensor: Sotolongo.

—Contra Manuel Pairallo, por disparo. Defensor: Sarrain.

—Contra Facundo Imbert, por asesinato. Defensor: Portocarrero.

—Contra Daniel Martínez, por hurto. Defensor: Veiga.

—Contra Alberto Back, por injurias. Defensor: Font.

—Contra Rochatds Koupke, por incendio. Defensor: Puente.

Sala Segunda

Contra Antonio Pereira, por robo. Defensor: Castellanos.

—Contra Rafael Sánchez, por lesiones. Defensor: Ponce.

—Contra José Nieto, por asesinato frustrado. Defensor: Portocarrero.

—Contra Oscar Osorio, por disparo. Defensor: Demestre.

—Contra Nazario Lino, por delito privado. Defensor: Herrero.

—Contra José Riveiro, por robo. Defensor: Céspedes.

—Contra Santiago Zip, por robo. Defensor: López.

—Contra Manuel Méndez, por estafa. Defensor: Bernal.

Sala Tercera

Contra Santiago Acosta, por disparo. Defensor: Hernández.

—Contra Con Cut, por lesiones. Defensor: Cortizo.

—Contra José Salgado, por lesiones. Defensor: Jiménez.

—Contra Santiago Acosta, por disparo. Defensor: Hernández.

—Contra José Fernández, por robo. Defensor: Fernández Ros.

—Contra Rodrigo Olivera, por lesiones. Defensor: Angulo.

Sala de lo Civil

Sur. José M. Rodríguez, contra R. García. Ponente: Fernández. Letrados: Martínez y Alvarez. Procuradores; Romay y Carrasco.

—Almendares. Compañía Cobradora contra Enrique Díaz. Ponente: Zayes. Letrados: Rojas y Trujillo. Procuradores: Figueredo y Ros.

—Norte. Pedro Cué contra Alfredo Gafas. Ponente: Escobar. Letrado: Cué. Procurador: Recio.

—Oeste. Santamarina y Compañía contra José A. Balbona. Ponente: Zayas. Letrado: Guasch. Procuradores: Recio y Cobos.

—Centro. Gumersinda Ferro contra la Compañía de Seguros La Unión. Ponente: Acosta. Letrado: Giberga. Procurador: Daumy.

—Oeste. Vicente González contra vapor Murcia. Ponente: Echeverría. Letrado: Villaverde.

—Norte. Rodríguez y Compañía contra Vicente Días. Ponente: Fernández. Letrado: Cué.

—Sur. María Teresa Fernández contra Herminio Sardias. Ponente: Echeverría. Letrados: Salazar y Vallejo.

—Este. José E. Rodríguez contra Florinda León. Ponente: Echeverría. Letrado: Moragas.

—Jaruco. Juan Rubio sobre pensión. Ponente: Zayas.

—Centro. Elia Reyes contra Roberto Parajón. Ponente: Fernández. Fiscal.

HOMENAJE AL GENERAL DELGADO

Comisión organizadora del almuerzo homenaje de adhesión y simpatía al general Manuel J. Delgado, el sábado 5 de marzo de 1927 a la 1 p. m. en los jardines de La Tropical (Mamoncillo)

Presidente, doctor Wolter del Río; vicepresidente, doctor Antonio Vázquez Bello. doctor Manuel Capestany, doctor Miguel Angel Céspedes, señor Alejandro Casuso, coronel Enrique Quiñones, doctor R. Pérez Landa, señor José Antonio Fernández González, doctor Arturo Frías, señor Alfredo Padrón, presidente de los Tarjadores del Puerto; José Ovies Ajuria, primer vicepresidente de la Hermandad Ferroviaria; y doctor José Iñiguez; secretario, Julio Vasseur; tesorero, Augusto Barrena; vocales, señores Manuel Valdés González Bonachea, Domingo Mesa, Donato Soto, Eduardo González Vélez. Ignacio Pérez, Ramon Betancourt Jr., José Enrique Morúa, Salvador Campoamor. José García Inireraity, Mario Pereira, José González Caraballo, Gaspar Antiga. Ramón Rivera, Amado Finalés, Rigoberto G. Ramírez. Precio del cubierto $3.50. Recibe adhesiones el señor Agustín Baez, hotel Zabala, Virtudes y Consulado.

Para

Belleza y alta calidad

Ligas PARIS

No Hay Contacto de Metal Con la Piel.

FABRICANTES:

A. STEIN & COMPANY

Chicago - New York, U. S. A.

DE HACIENDA

DECRETO SOBRE EL PETROLEO COMBUSTIBLE

Ha sido firmado un Decreto Presidencial por el que se resuelve lo siguiente: "Que los beneficios de la Ley de 14 de julio de 1917 se apliquen al petróleo crudo o residuo para combustible, de color negro u opaco de 9 a 20 grados Beaume a 15 grados centígrados de punto de inflamación mayor de 66 grados centígrados y que destilado hasta 300 grados centígrados, deje un residuo igual o mayor al 70 por ciento y que continuada la destilación a una temperatura mayor de 400 grados centígrados, deje residuos de Cock y que este residuo de Cock no sea menor del 12 por ciento del peso primitivo.

Las propiedades físico-químicas de los productos destilados, deben corresponder a las propiedades de los subproductos que se obtienen de los petróleos combustibles corrientes."

NUEVO CAPITAN DEL PUERTO

Ha sido nombrado, por Decreto Presidencial, el Coronel señor Francisco de Paula Valiente, capitán del Puerto de la Habana.

Este cargo lo venía desempeñando el señor José Izquierdo, que renunció el cargo para ocupar el de Concejal del Ayuntamiento habanero.

ASCENSO Y NOMBRAMIENTO

Ha sido ascendido a Jefe de Administración de quinta clase del Negociado del Registro de Archivo-Sección de Teneduría de Libros, el señor Pablo Iñíguez y Ricoy.

Ha sido nombrado el señor Enrique Ramírez Cabello, jefe de Administración de sexta clase de la Sección de Teneduría de Libros.

RIFA AUTORIZADA

Por Decreto Presidencial ha sido autorizada la señora Rosaria M. viuda de Reyes, como presidenta del Asilo Huérfanos de la Patria, para poder rifar los siguientes objetos, para con su producto ayudar al sostenimiento de dicho Asilo: Una vitrola ortofónica; un juego de plata, para postres; un juego de plata, para café.

Este sorteo tendrá lugar el día 10 de junio próximo por los premios de la Lotería Nacional. Las papeletas tendrán un valor de $0.40 cada una.

DEVOLUCIONES

Han sido ordenadas las siguientes devoluciones de los derechos pagados al efectuar la exportación de azúcar por los siguientes señores:

Cuban Trading Co., Galbán Lobo y Ca., Emilio Hernández, José Fernández y Ca., Emilio Larale e Hijo., Godínez y Hno., Fernández Palacio y Ca., Constantino González y Ca., Belarmino Alvarez, Ca. Azucarera María Antonia, The United Sugar Co., The North American Trading.

MULTAS SIN EFECTO

Se ha dejado sin efecto las multas impuestas por la Dirección del Fondo Especial de Obras Públicas contra los siguientes señores:

Vega y Megido, de la Habana; Alfredo Fernández, de Calbarién; Pereiras y Hno., de Sagua, y Pedro Tina, de la Habana.

Si

padece V. catarro crónico y la tos le molesta de madrugada, debe V. descongestionar sus pulmones con la emanación de Radio que contiene el

FIMOL BUSTO

La SHINOLA tiene propiedades que no tienen otros betunes. En ningún hogar ordenado falta. SHINOLA limpia, colora y lustra el calzado de todos colores, en una sola operación.

De venta en Peleterías, Vidrieras, Bodegas, &

EL CAMPEÓN DE LOS BETUNES

2 en 1 SHINOLA Bixbys. Dpto. Oficios 64 .Tlf. A-0413

Oficinas Edificio Castalsiro 410 y 411

CIGARROS
AGUILITAS

Fumando este excelente cigarro reunirá usted una interesante colección de 900 postalcs de los siguientes asuntos:

Del número 1 al 400 postales fotográficas artísticas.
„ „ 401 „ 650 „ „ de artistas de teatro.
„ „ 651 „ 750 „ „ de artistas de cine.
„ „ 751 „ 850 „ „ de atletas.
„ „ 851 „ 900 „ „ de artistas del Bataclán de París.

Pronto tendremos disponibles los álbums para esas postales en nuestro Depósito de Simón Bolívar (Reina) número 1 y en nuestras Agencias del interior.

1439 7d 20

El campeon del hogar!.....

Victrola Ortofonica 4-4, con motor de cuerda $225 con motor electrico $275, de gran sonoridad y bellisimo acabado exterior. Es un mueble que armoniza con el mobiliario mas moderno y lujoso.

VIUDA DE HUMARA Y LASTRA S. EN C.

DISTRIBUIDORES DE LA VICTOR TALKING MACHINE CO.
MURALLA 83 Y 85 TELS. A 3498-M 9093.

Fábrica de Mosaicos "La Cubana"

La Más Grande del Mundo. Tres Millones en Existencia

MODERNOS Y ELEGANTES DIBUJOS. PRECIOS Y CALIDAD SIN COMPETENCIA

San Felipe y Ensenada. Cable: "Hidráulica". Teléf. I-1033. Habana

M.E.C.D. 2016

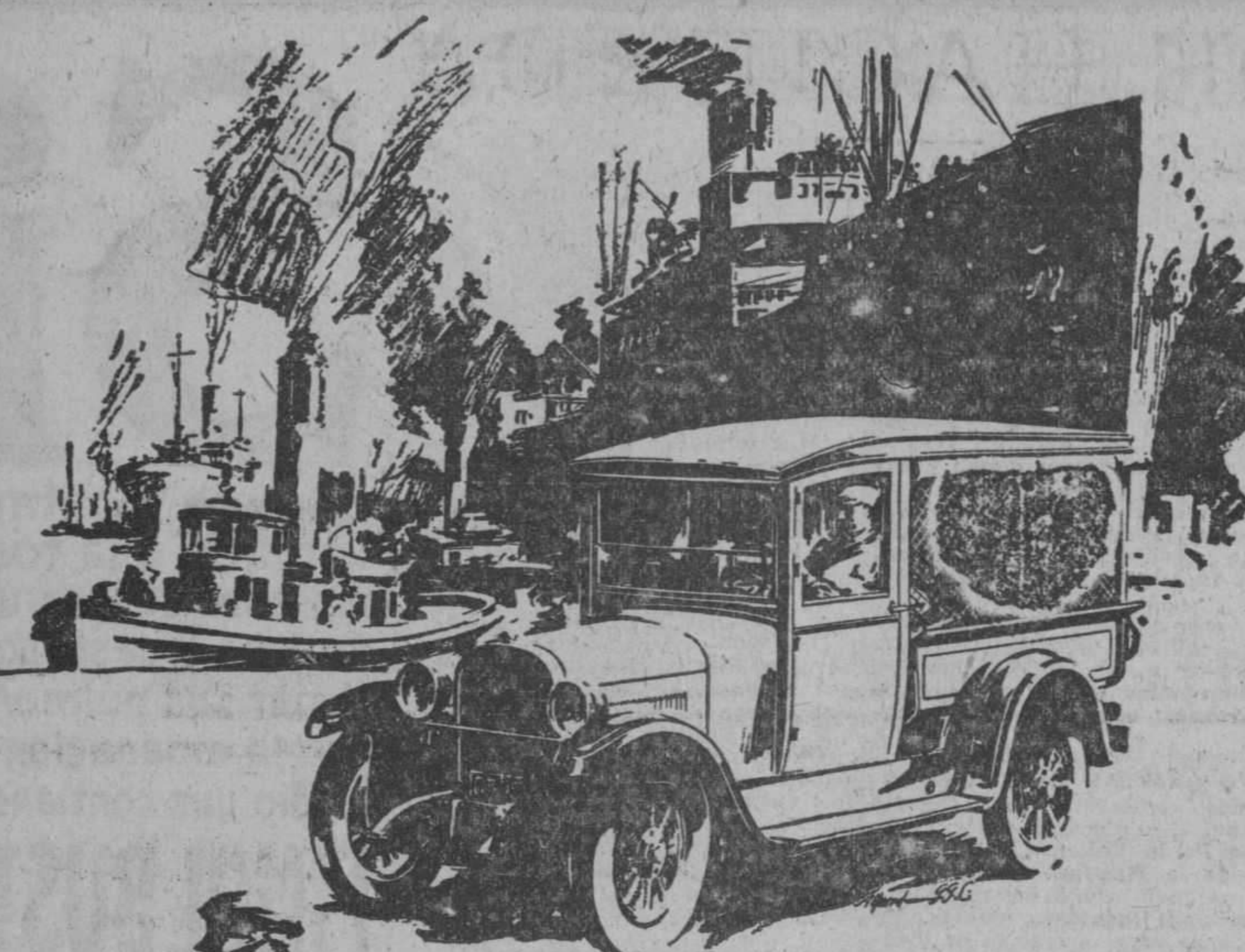

Las Grandes Empresas
Prefieren este Automóvil

Los notables antecedentes del automóvil comercial Dodge Brothers ponen de manifiesto sus aptitudes para llevar mayores cargas y durar más que la mayor parte de los vehículos de igual o de superior capacidad nominal.

Las principales corporaciones de servicios públicos, diarios, bazares, compañías de petróleo y otras grandes empresas, que, para aceptar un automóvil, se guían por la seguridad de servicio, economía de funcionamiento, bajo gasto de conservación mecánica y alto valor de reventa, del vehículo, están actualmente usando el tipo comercial Dodge Brothers, en grandes brigadas, en todas partes del mundo.

Para casi todo requisito hay ahora una caja especial, producida por la fábrica o de construcción local, que satisface cumplidamente las necesidades particulares.

Automóvil Comercial Enrejado, $1330; Automóvil de Turismo, $1325; Automóvil de Turismo Especial, $1,275.

Precios de entrega.

ORTEGA & FERNANDEZ

PRADO 47. HABANA.

AUTOMÓVILES COMERCIALES DODGE BROTHERS

CONVIERTE CARROS VIEJOS EN NUEVOS

"ESSO" es el resultado de muchos años de experimentos en busca de un combustible para motores que diera buen servicio bajo condiciones anormales de uso, como son: "cancaneo", exceso de carbón y falta de fuerza.

"ESSO" es un remedio seguro para esas condiciones anormales, y dará nueva vida y nueva fuerza al motor más viejo.

Pruebe "ESSO hoy. Llene el tanque de su carro con "ESSO", y verá que su motor tiene más fuerza que nunca, y que el "cancaneo" ha d e s ap a re c i d o por completo.

"ESSO" se distingue por su color rojo.
Cuesta más que la gasolina—y lo vale.

De venta por

Rodríguez y Hermano, Marina 32.
De Ford y Cía., Infanta y Peñalver.
B. Adrover, Monserrate 31.
García y Hermanos, Galiano 1.
Automóvil Club, Malecón 50.
Ignacio Chávez, Amistad 144.
Antonio Pérez, Monte 306.
Cía. de Accesorios de Automóviles, Galiano número 45.
Blanco y Negro, Malecón 358.
Oscar de la Cruz, Concha y Fábrica.
Francisco Villaoz, 23 y F (Vedado).
Adolfo Caso, 17 número 26, Vedado.

WEST INDIA OIL REFINING Co. OF CUBA.-OFICIOS 40

1671 3d-20

ANUNCIESE Y SUSCRIBASE AL "DIARIO DE LA MARINA"

NOTICIAS DEL PUERTO

EL "ORIZABA" HA SIDO DEMORADO POR EL TEMPORAL

Una comisión de emigrados revolucionarios asistirá a las fiestas del día 24 en Tampa

EL "CHRISTOBAL COLON"

Para Veracruz zarpó ayer el vapor correo español "Cristóbal Colón", que lleva treinta pasajeros, entre ellos, Margarita de la Cuesta e hijo, Miguel García, Francisco Casus y Gabriel Lcasa.

EL MEXICO

Procedente de Tampico, Veracruz y Progreso, llegó ayer el vapor americano "México", de la "Ward Line", que trajo carga general, 46 pasajeros para la Habana y 48 en tránsito para New York.

Llegaron en este barco los señores doctor Ira Miltimore y señora, Herminia Planas, María Virginia Tapia, Virginia Arias, Salvador Corona, Antonia Santillana, Bartolomé García, Alberto G. Márquez, Enrique Zapata, Greforia Ferro, Roberto Díaz y Belisario A. Quirós.

EL "GATUN"

De New Orleans llegó ayer el vapor hondureño "Gatun", que trajo carga general y 47 pasajeros, todos turistas.

Llegaron en este barco: el doctor Manuel G. Quevedo y señora, Violeta Arraz, el banquero William Gutmann y señora, doctor Henry Hill y señora.

EL "HEREDIA"

También de New Orleans llegó ayer el vapor americano "Heredia", de la Flota Blanca, que trajo carga general y 17 pasajeros para la Habana y 65 en tránsito para Cristóbal, todos turistas.

LOS FERRIES

Los ferries Estrada Palma y Henry M. Flagler llegaron ayer de Key West con 26 wagones de carga general cada uno.

UN CARBONERO

De Filadelfia llegó ayer con cargamento de carbón el vapor inglés "Majestic".

COMISIONADOS A TAMPA

El doctor Juan Ramón O'Farril, Presidente de la Asociación de Emigrados Revolucionarios, con una comisión de los mismos, así como el Consejero Provincial señor Alberto Ruiz, embarcaron ayer en el "Governor Cobb" para asistir a las fiestas patrióticas que se celebrarán en Tampa el día 24 del corriente, aniversario del Grito de Baire.

DOS DETECTIVES

Otros viajeros del Governor Cobb eran los señores Rosendo Méndez, José García, los detectives de la policía secreta nacional señores Manuel Gómez y Juan F. Padrón, que irán hasta Washington; Belisario Quirós, Raoúl Jiménez, el fotógrafo Fernando Fernández, Severino Pulido, Ricardo Sierra, Eduardo Arozarena, Aurelia Pérez, Faustino Alvarez y el pelotero Miguel Angel González.

Hoy embarcará para los Estados Unidos el manager Mr. McGraw.

EL ORIZABA

Debido al mal tiempo que lo sorprendió en el viaje, el vapor americano Orizaba que procede de New York, no llegará hasta mañana por la mañana.

El Siboney que llegó antier a New York procedente de la Habana también fué azotado por mal tiempo.

HOY LLEGARA EL OROYA

En las primeras horas de la mañana de hoy arribará a este puerto el vapor inglés Oroya de la Mala Real inglesa que trae carga general y pasajeros.

En este vapor se espera el súbdito italiano Ricciotti Garibaldi.

UN VAPOR EXCURSIONISTA

Procedente de New York llegó ayer tarde el vapor excursionista Veendam, que conduce 351 turistas que harán un recorrido por Kingston, Colón, Curazao, La Guayra, Trinidad, Barbadas, Martinica, St. Thomas, San Juan de Puerto Rico, Bermudas y regresará a New York el 16 de marzo.

EL MUNAMAR

El vapor americano Munamar llegó ayer de New Orleans con carga general.

EL CUBA AMERICANO

De Tampa y Key West llegó ayer tarde el vapor americano Cuba de la Peninsular Occidental S. S. Co., que trajo carga general y 221 pasajeros, en su casi totalidad turistas.

Llegaron en este barco Manuel Vega, Alfredo Díaz, Francisco Díaz y señora, Mariano Fuentebanca e hija, Guillermina Pérez, María Cantos, Rita Gutiérrez y familia, Víctor Toledo y señora, Lorenza Vega, Francisco Jordan, Dionisio del Cuento, Oscar Suárez, Ramón Fernández, Luis Villegas, Manuel Agüero y señora.

EL YACT MIRAMICHELL

El Yacht americano Miramitchell zarpó anoche. En este yacht viaja el Presidente del National City Banck con varios amigos.

UNAS PRUEBAS

En breve tendrán efecto nuevas pruebas del aparato trasmisor de radio telegrafía inventado por el teniente de la Marina señor Pedro Andux y cuyo aparato da automáticamente las señales de auxilios utilizando el Morse.

Estas nuevas pruebas serán desde un aeroplano del ejército que hará un vuelo especial.

RIÑA

Tomás J. Canoar y Ramón Rodríguez, fueron arrestados por haber sostenido una reyerta.

UN DETENIDO

Los vigilantes de la Policía del Puerto, Fernández y Carrillo arrestaron ayer al patrón de la lancha Rita nombrado Antonio Alvarez Fernández, de 22 años de edad, y vecino de Habana número 108, a quien acusan de ser el autor de la herida de carácter menos grave que le infirieron en la noche del próximo pasado sábado, a un turista que se nombra David La Granje, que siguió viaje en el Manchuria.

El acusado ha negado el hecho.

SALIDAS

Ayer salieron los siguientes barcos:

El México, para New York.

El North Land y los ferries para Key West.

El español Cristóbal, para Veracruz.

El inglés San Valerio, para Tampico.

El vapor americano Princinton, llegó ayer de Tampico con petróleo.

MISCELANEA

MISE EN SCENE

Los que el pasado domingo contemplaron el desfile de carrozas y elegantes automóviles que han dado brillantez al paseo artístico de carnaval, habrán dicho para sus adentros que el señor Armenteros está en lo cierto, al afirmar que estos tiempos son mil veces mejores que los pasados en que no se fumaban aún los fuertes cigarros Especiales de La Gloria.

Realmente, vistas las cosas así por fuera, cualquiera se figura que en Cuba todo el mundo compra las cajas de vermouth Pemartín y maltina Tívoli, por gruesas. El lujo con que viste casi todo el mundo, no diré que sea asiático, porque los mongoles que veo por las calles son unos perfectos zarrapiellos, pero que es un lujo de asturianos bien, no cabe la menor duda. Raro es el individuo que no luce la flamante Rusquellana en la pechera, sin que por ello tenga que renunciar a tomar la Cima.

De los individuos que tienen automóvil, se pierde la cuenta. Hoy el ir a pie, no siendo políticamente hablando, casi da vergüenza. Se siente uno empequeñecido como si le faltara dinero para comer en La Diana y tomar la exquisita cerveza "Llave". De mis amigos casi soy el único que viaja en tranvías. El que no tiene una bañadera con ruedas anda metido en una especie de almadreña, asfixiando a la gente con el humo de la gasolina. Muchas veces al pensar en esto he llegado a creer que soy el único pobre de solemnidad que hay en la Habana. No me extrañaría que en cualquier momento me alargue la mano un amigo, diciendo: "Toma; para que compres Grippol Bosque y chocolate de La Gloria.

Luego las conversaciones que uno oye son para creer que quien más y quien menos es archimillonario. Todos hablan de jiras campestres; abonos a teatro; juegos de **Mah Hong**; docenas de trajes comprados a sus esposas en Los Precios Fijos: fiestas donde el Jerez-Quinado "San Julián" de Pemartín corría a raudales... ¡Es realmente para volverse loco!... Si, porque después de enumerar todos esos gastos dignos de Cresos, cuando se habla de negocios todo el mundo pierde dinero... Nadie gana para comprar una cama esmaltada en Los Dos Leones ni para hacerse un traje en El Modelo... ¡¡¡Cosa más chocante!!!

Si todo el mundo pierde dinero y hay tanta paralización, ¿cómo se gasta tanto dinero en lujos y bachatas?

La razón me la daba un comerciante filósofo que es muy amigo mío, mientras departíamos en la agradable compañía de una botella de cognac Especial Pemartín.

Según mi amigo, en apariencia todo el mundo está rico y a nadie le falta en casa la botella del riquísimo e inimitable ron Bacardí... Pero...

—Pero ¿qué?— le dije.

—Todo ese bienestar es pura fantasía, amigo Somines.

—No lo creo así. El que tiene en su casa de todo, hasta pianola y rollos abundantes de La Casa Iglesias para variar las piezas, no me cabe en la cabeza que pueda estar mejor.

—Eso lo dices porque tú no eres comerciante. Todos esos señores de los automóviles, las pianolas, los juegos de **Mah Hong**, jiras campestres, etc., son unos perfectos **caretudos**, salvo poquísimas excepciones que andan aparentando lo que no tienen... es decir, lo que tienen y no pagan...

Después de esta afirmación siguió en sus quejas infinitas. El sábado anterior había mandado más de seis mil pesos en cuentas, para su cobro y cuando regresó al empleado al anochecer solo traía unos sesenta pesos. No paga nadie o casi nadie. Hoy el que vende una plancha "Royal" de las que sólo reciben los señores Juan Ramos y Co., de Monte 225, se cansa de pasar la cuenta y de oír siempre las mismas disculpas: "La señora ha salido, o está en el baño"... como si el estar en el baño fuera una justificación para no pagar las deudas.

Otras veces está la señora y después de ver la cuenta dice que es el caballero quien hace los pagos. Cuando tras mil viajes ve usted al caballero en su oficina, se destapa diciendo que es la esposa quien **corre con eso**... Y así andan los pobres cobradores con la cuenta del caño al coro. Por eso todo el mundo aparenta estar rico y tiene en su casa muebles tan selectos como los que vende La Especial de Neptuno 159, al contado y a plazos.

No se cobra un centavo. El noventa por ciento de los particulares compran para no pagar; el comercio del interior si debe ocho manda dos y pide al almacenista mercancía por valor de cuatro, con lo cual queda debiendo diez, y si no se le manda, entonces no paga nada. Por eso tenemos al comercio casi en general, echando los bofes y viéndose más negro que la conciencia de un concejal para hacer efectivas las contribuciones... Porque, eso sí; el dinero del uno y medio por ciento hay que pagárselo al Estado aunque el particular no abone la cuenta de lo que se le ha fiado. Hoy no se gana ni para poder tomar ese delicioso aguardiente de uvas del Riveiro que usted recomienda, el famoso Enxebre que recibe don Jacinto ¡¡Rodríguez.

Dí esto que te cuento en tus "Misceláneas, para que sepa el señor Cárdenas y Armenteros que no es todo oro lo que reluce, y que la inmensa mayoría de los que van dándose tono en los paseos de carnaval pertenecen a la falange de desahogados que les mandan decir a sus criados: "La señora salió; tiene visita; está en el baño; mia**dicho** que tenga la bondad de pasarle la cuenta al caballero."

Y como yo soy un muchacho muy complaciente así lo hago constar en la plena seguridad de que tiene tanta razón el que me ha puesto al tanto de estos pormenores, como objetos de arte hay en "Le Trianon" de Galiano 91, próximo a San Rafael.

. . . .

Pague sus cuentas. Si no tiene dinero se lo facilitarán en "El Aguila de Oro" que está en Teniente Rey casi esquina a Bernaza.

Un colega, al combatir la pena de muerte, dice que no es necesaria esa aplicación por cuanto la criminalidad en este país "**no alcanza un volumen alarmante.**"

Según las estadísticas, después de Italia, Cuba es el país donde más crímenes se cometen...

Bien claro se ve que la cosa no es alarmante y sí alarmantísima...

Ya ha sido apresado el hombre fiera que hace días mató a machetazos a la pobre esposa y luego prendió fuego al bohío quemándose la hijita dentro.

Al leer esa noticia he oído a varios decir que a esa fiera humana debieran hacerla picadillo. Pero verán ustedes cómo en el transcurso del tiempo, cuando llegue la hora de que purgue su delito en el garrote, no faltan los sentimentales de última hora para implorar piedad de las autoridades...

Por eso creo que debiera ser penable el sacar la cara por un asesino: es algo así como tratar de entorpecer a la justicia poniéndose al lado de quienes no merecen más que conmiseración... y van bien.

La Rusquella a todas horas, en todas épocas y en cualquier estación le dará a usted el bastón, la camisa o pañuelo que necesite para ir a bailes, paseos, jiras, ópera, etc. etc. Es la casa de los elegantes y para los elegantes.

Leo:

"Los concejales de Aguacate ponen fin al conflicto de la presidencia del Ayuntamiento."

De modo sea que esos concejales son de Aguacate, ¿verdad?

Bueno, pues a hacer una ensalada con ellos.

VERSOS AJENOS

No hables

De seguro te estropeo
si me haces perder la calma
y vas a lucir muy feo...
No me hables mal de "El Deseo"
porque está que parte el alma.

Una curiosidad diaria:
El almirante suizo.

El cargo de almirante suizo sinónimo de funcionario inverosímil y absurdo ha existido y lo ha desempeñado un hombre de carne y hueso. Si hoy ha desaparecido ese cargo es sencillamente, porque no hace falta.

Hace varios siglos los diversos cantones que constituyen la Suiza moderna no estaban confederados sino que por el contrario se hallaban separados y eran hostiles entre sí. La hostilidad se extendía hasta Saboya. Alrededor del lago Leman los ejércitos de tierra eran también ejércitos de agua y tenían buques de guerra. Berna, Ginebra y el Valois poseían galeras.

En una antigua crónica de la época figuran los nombres de algunos de dichos navíos: el "Osa Menor", el "Osa Mayor" y el "Sol". Cada uno de estos barcos llevaba diez cañones y 400 ó 500 hombres de tripulación.

Una flota de guerra necesitaba un jefe marítimo, y en la misma crónica mencionada se lee que en 1590 "la república de Ginebra nombró un almirante de todos los navíos, que ejercía mando sobre los comandantes y capitanes de las galeras y fragatas de la flota ginebrina".

Así pues, ha existido el almirante suizo, aunque no mucho tiempo, porque en 1798, la flota suiza no era más que un recuerdo cuando las tropas francesas invadieron el país atravesando el lago de Thonon, en Ouchy.

Los mejores tostadores de café alemanes "Rápido Ideal" y de bola los venden C. Euler y Co. de Villegas 109. Escríbales pidiendo informes.

Efemérides:

1530.—(Febrero 22). Coronación de Carlos V. en Bolonia, como emperador de Alemania.

1601.—Se inaugura la capilla de Covarrubias en Cuenca.

1813.—Las Cortes de Cádiz decretan la abolición de la Inquisición en España.

1732.—Nace Jorge Washington.

1815.—Olañeta hace prisionero al coronel argentino Rodríguez.

1429.—Juana de Arco se reune a Carlos VII en Chinon.

Lo que más ha llamado la atención en los bailes de carnaval han sido los zapatos elegantísimos que ha vendido "Trianón" a las damas bien. Vea el gran surtido en Neptuno y San Nicolás.

Horóscopo del día:

Los nacidos el 22 de febrero ocuparán altísimos puestos.

Pensión en familia.

—Ya usted ve; cuarto de baño magnífico; salón de recibir; buena comida; asistencia esmerada. Le aseguro a usted que aquí estará como en su propia casa.

—¿Cómo en mi propia casa?

—Justamente.

—Entonces me voy.

—Sí, más cuenta le tiene a cualquiera ir a "Le París" que está en Neptuno y Zulueta (Manzana de Gómez), y es donde casi regalan elegantísimos trajes hechos de la más alta calidad.

El colmo de un pianista:

Tocar en un piano... de los que hace la orquesta.

Luis M. SOMINES.

DE INSTRUCCION PUBLICA

LICENCIAS

Se han concedido licencias por maternidad a las maestras siguientes: Obdulia Jiménez Cruz, de Santa Isabel de las Lajas; Angela Molina Pérez, de Sancti Spíritus; Carmen Marchena Pérez, de Sancti Spíritus; Adela Estrada, de Guanajay; Rosario González García, de Pinar del Río.

FRAC SMOKING Y CHAQUET
CASA INTERNACIONAL
TRAJES A LA MEDIDA PLAZOS Y CONTADO
UNICA CASA EN ALQUILER DE TRAJES DE ETIQUETA
Ave. Simón Bolívar 64 (Reina) Teléfono A-7197

1706 5 a 6

Debilidad Nerviosa

Esterilidad, vejez prematura, agotamiento: Curación rápida con la acreditada POMADA FORTIFICANTE, de Rodríguez de los Ríos, es inofensiva y produce efecto maravilloso a la primera fricción. En todas las farmacias y Droguerías. Depositarios . Sarrá y Johnson Habana.

Rechazad las imitaciones y falsificaciones por inútiles y perjudiciales y exigid la legítima que únicamente se fabrica en Madrid. (España

¡MADRE!—La Castoria de Fletcher es especialmente preparada para bebés y niños de cualquiera edad en casos de ESTREÑIMIENTO — FLATULENCIA — COLICOS VENTOSOS Y DIARREA

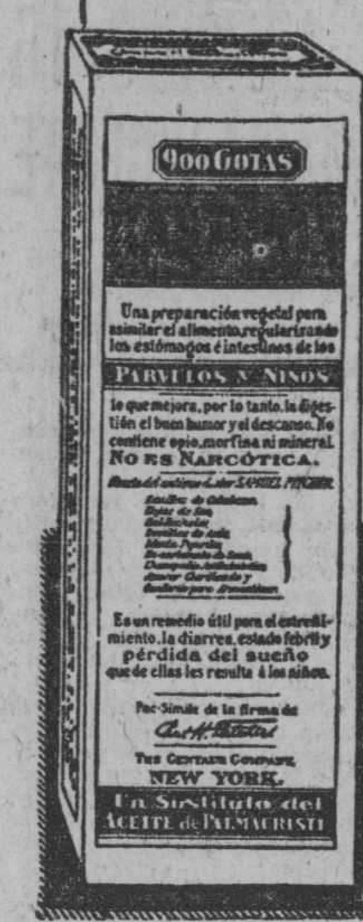

Tonifica el estómago, regulariza los intestinos, ayuda a la asimilación y,

SIN CONTENER NARCOTICOS,

aquieta al niño y le proporciona un sueño natural.

Recomendada por los médicos.

Para evitar imitaciones, fíjese en la firma

Los niños lloran porque les den CASTORIA de Fletcher

El Mejor Reconstituyente NUTRIGENOL Un Tónico Poderoso

SEDAS

TERCIOPELO CHIFFON FRANCES	$ 4.00
ASTRAKAN, el más doble	4.00
CREPPE MONGOL SUPERIOR	3.50
LAMEC (TELA DE METAL)	4.50
FLAT CREPE FRANCES	2.75
FLAT CREPE, muy doble	2.00
CREPE DE CHINA, francés	1.50
SATIN FLAT, clase extra	4.75
SATIN "SAON", doble	4.50
SATIN CREPE RADIANTE	3.50
SATIN CREPE FRANCES	3.00
CANTON SATINADO	2.80
CHARME FRANCES	2.25
CREPE CANTON DE SEDA	1.50
TAFETAN FAYA TODOS COLORES	1.70
RASO LIBERTY DE SEDA	1.35
RASO LIBERTY DE SEDA	0.40
RASO LIBERTY DE ALGODON	0.35
GEORGETT ESTAMPADO	2.50
GEORGETT FRANCES, color entero	2.75
BURATO DOBLE de 1ra.	1.50
BURATO DOBLE DE 2da.	0.90
TELA RADIUM, para ropa interior	1.60
TELA ESPEJO, blanca, a $1.00, $1.25 y	1.60
TELA ESPEJO, todos colores, a	1.00
MEDIAS DE SEDA ALLEN-A	1.75
MEDIAS DE SEDA ALLEN-A	2.00
MEDIAS DE SEDA ALLEN-A	2.50
CREA DE LINO PURO, desde	14.00
WARANDOL DE LINO, para sábanas, 1/4	1.75
SABANAS "VELMA", imperial, 1/2 docena	5.75

PASE POR ESTA CASA Y VEA NUESTRO GRAN SURTIDO EN "SEDAS NEGRAS"

SE MIDE POR YARDAS

LA CASA DE LAS SEDAS

SAN MIGUEL, 21, entre Industria y Neptuno. TEL. M-9261.

9 12 17 22 27 26

"LA DICHOSA"

COMPAÑIA CENTRAL
Obispo y Compostela
Teléfono A-6770. Apartado 748
HABANA

Números a la Venta para el sorteo de Febrero 28

101	2323	4417	6023	8181	10710	11666	13077	14712	17049	19319	22131	25118
108	2424	4422	6111	8414	10755	11713	13088	14714	17111	19416	22215	25141
114	2444	4433	6113	8815	10777	11714	13112	14814	17112	19419	22217	25231
133	2514	4455	6114	8818	10810	11725	13114	15012	17115	19437	22220	25411
135	2523	4477	6314	8828	10910	11735	13115	15018	17131	19513	22328	25444
141	2555	4541	6318	9009	11001	11745	13121	15022	17132	19666	22513	25513
177	3003	4588	6323	9011	11002	11751	13122	15045	17217	19719	23001	25545
215	3005	4917	6331	9031	11003	11755	13145	15222	17269	19724	23006	25717
415	3007	5012	6345	9114	11004	11813	13211	15312	17312	19777	23007	25811
588	3013	5033	6751	9116	11006	11825	13212	15318	17315	20002	23012	25824
615	3015	5035	6777	9135	11008	12114	13216	15331	17418	20015	23018	26006
851	3113	5041	6969	9212	11020	12118	13222	15421	17444	20020	23028	26012
1021	3131	5045	7007	9213	11026	12225	13225	15435	17512	20045	23045	26015
1117	3222	5051	7013	9414	11042	12228	13228	15441	17515	20112	23066	26019
1121	3235	5053	7017	9419	11046	12317	13319	15511	17522	20113	23212	26026
1144	3313	5054	7029	9444	11048	12413	13323	15530	17555	20202	23223	26414
1211	3322	5088	7077	9515	11050	12556	13331	15545	17817	20555	23317	26415
1213	3323	5112	7111	9555	11054	12612	13351	15617	17871	21000	23413	26426
1221	3332	5115	7118	9612	11056	12651	13424	15711	18011	21021	23444	26433
1232	3335	5132	7121	9931	11058	12788	13517	15713	18013	21033	23911	26888
1231	3344	5171	7171	10001	11101	12812	13545	15735	18042	21105	23915	
1313	3512	5219	7213	10006	11108	12912	13631	15919	18115	21111	23924	
1333	3515	5221	7222	10014	11125	13006	13634	16014	18122	21113	24113	
1341	3521	5225	7231	10017	11127	13008	13715	16016	18181	21115	24114	
1414	3535	5233	7331	10023	11129	13018	13716	16049	18315	21210	24171	
1441	3551	5415	7413	10025	11145	13019	13717	16115	18555	21215	24222	
1512	4013	5435	7514	10042	11147	13021	13731	16116	18713	21221	24224	
1513	4015	5454	7515	10055	11151	13023	13741	16161	18881	21231	23314	
1815	4112	5533	7555	10113	11222	13024	13815	16212	19012	21413	24329	
1818	4117	5535	7575	10210	11224	13027	13827	16216	19018	21444	24412	
2005	4128	5545	7707	10251	11240	13029	13888	16314	19066	21521	24415	
2022	4141	5614	7735	10310	11245	13041	14016	16331	19111	21531	24424	
2025	4144	5617	8004	10333	11313	13043	14045	16416	19114	21621	24444	
2028	4213	5716	8005	10410	11345	13044	14064	16554	19116	21666	24888	
2031	4216	5815	8007	10508	11418	13045	14088	16555	19118	21815	25000	
2033	4221	5851	8011	10533	11423	13048	14111	16666	19121	22010	25026	
2212	4225	5925	2018	10535	11426	13049	14115	16725	19203	22025	25029	
2221	4235	6006	8027	10537	11427	13051	14313	17011	19222	22029	25033	
2233	4244	6015	8115	10555	11445	13054	14333	17013	19313	22112	25037	
2255	4411	6018	8118	10610	11514	13057	14555	17015	19314	22113	25112	

Al recibo de $28.50 por billete, serviremos a cualquier punto de la República, el número que se elija; admitiendo en pago billetes premiados, cheques intervenido o giro postal a la orden de COMPAÑIA CENTRAL.

A los revendedores pidan cotización que tenemos precios especiales.

Administramos Colecturías. Compra-venta de Cargaremes. Absoluta seriedad en todas nuestras operaciones.

1667 4d-20

PARA ANUNCIOS:
HIGINIO GARCIA Y GARCIA
PROPAGANDAS COMERCIALES E INDUSTRIALES
POCITO Y SAN LAZARO — VIBORA — TELF. I-4798

Ord. 35 indef

M.E.C.D. 2016

MEDIAS

¿Ha comprado usted, lectora, algún par de medias marca LA FILOSOFIA en nuestro correspondiente Departamento?

Si lo ha comprado, suponemos conservará una tarjetita que el empleado le entregó.

Adquiriendo un par de esta marca, obtiene usted la calidad más selecta que se fabrica, unida a un acabado perfecto.

Al conseguir un espléndido resultado, usted seguramente nos comprará un nuevo par; entonces, la tarjeta que posee le proporcionará una apreciable rebaja.

UN PAR DE MEDIAS MARCA "FILOSOFIA"
VALE $1.75.

Precio éste que resulta reducidísimo, atendida la clase magnífica de dichas medias.

Pudiera ser que usted deseara medias de precio más bajo.

Podemos ofrecerle

MEDIAS DE LA MEJOR SEDA ARTIFICIAL
A 65 cts. par.

O bien, algo mejor

MEDIAS DE SEDA LEGITIMA
A $1.15 par.

Las tenemos también más baratas aún, o mucho más caras...

En pocas palabras:

ESTILOS INFINITOS, EN TODOS COLORES

ZENEA (NEPTUNO) La Filosofía Y SAN NICOLAS

JOYERIA HABANA Y OBRAPIA "El Gallo" TELF. A-2738

CARNAVALES

El Carnaval quiere decir: alegría bullicio, olvido de penas.

Pero también exige—en sus diversas aspectos de índole social que usted, señora, se presente en cada caso más resaltada en su belleza.

El domingo comienza la vida, y la joyería EL GALLO la espera, para contribuir con el inmenso surtido en joyas finas a que usted "haga furor" estos Carnavales.

Sandalio Cienfuegos y Cía.

NOTICIAS DE OBRAS PUBLICAS

APROPIACION DE UN CREDITO EN OBRAS PUBLICAS PARA LA ERECCION DEL MONUMENTO A JOSE MIGUEL GOMEZ

El aludido Departamento ha dado instrucciones al negociado correspondiente a fin de que se imprima la mayor actividad a la construcción y reconstrucción de parques de la ciudad

LA CONSTRUCCION Y RECONSTRUCCION DE LOS PARQUES

El señor Secretario del Ramo, ha dispuesto que por el Negociado correspondiente se imprima la mayor actividad a la construcción y reconstrucción de los parques de esta ciudad.

EL PARQUE DEL MAINE

La subasta para la construcción del parque del Maine ha sido adjudicada de acuerdo con el informe del tribunal, al mejor postor. El contratista dará comienzo a las obras dentro del plazo estipulado.

SE DECLARO DESIERTA LA SUBASTA DEL PARQUE EMILIA DE CORDOBA

La subasta celebrada para la construcción del parque Emilia de Córdoba en la Víbora, ha sido declarada desierta. Se ha ordenado que se convoque o nueva subasta, por un plazo de diez días.

EL PARQUE CARLOS FINLAY

También se ha ordenado la convocatoria a subasta de las obras de construcción del parque Carlos Finlay frente a la Secretaría de Sanidad y Beneficencia.

EL PARQUE ESTRADA PALMA

Igualmente será sacada a subasta la construcción del parque Tomás Estrada Palma sito en la manzana comprendida por las calles de Estrada Palma, Libertad, Figueroa y Cortina, en el reparto Vivanco, en la Víbora.

INFORME DEL DEPARTAMENTO DE LIMPIEZA DE CALLES

Por el informe rendido a la superioridades consignan los siguientes trabajos: Recogida de basuras durante la semana 589; en el barrido 306, en servicios sanitarios 21, servicio de parques y paseos 32, en otros servicios 1.118, total de camiones descargados en el Vertedero de Tallapiedra 2.066.

Las chalanas rindieron 18 viajes, arrojando al Golfo 5,011 toneladas de basura.

Servicio de baldeo, rindieron los flussers 957 viajes, baldeando 7.651 cuadras, utilizando 1.722.600 galones de agua; en los parques y paseos, 249 viajes, con un consumo de 448.200 galones.

Casi toda el agua que se utilizó en el baldeo y riego fué tomada de los diferentes pozos que en la ciudad se utilizan para dicho servicio.

FELICITACIONES POR LA FIRMA DE LOS CONTRATOS DE LA CARRETERA CENTRAL

En la Secretaría de Obras Públicas se han recibido numerosas felicitaciones suscritas por distintas entidades políticas y particulares, con motivo de haber sido firmados los contratos para las obras de la carretera central y los del financiamiento de la misma.

A reserva de ir contestándolas, el doctor Céspedes nos rogó que hiciéramos presente su reconocimiento a cuantos en tal sentido le han felicitado.

UNA APROPIACION PARA LAS OBRAS DEL MONUMENTO AL GENERAL JOSE MIGUEL GOMEZ

A propuesta del doctor Carlos Miguel de Céspedes, el señor Presidente de la República, ha autorizado una apropiación de cinco mil pesos, con cargo al crédito de Alcantarillado y Pavimentación de la ciudad de Santa Clara, para las obras de emplazamiento de la estátua al General José Miguel Gómez, que por suscripción pública se ha ejecutado, el que será erigido en dicha ciudad.

Los trabajos han sido encomendados al actual contratista de las obras de Alcantarillado y Pavimentación que actualmente se ejecutan en la capital de las Villas. Se ordenó al mencionado contratista que proceda a formular la Memoria y Pliego correspondiente, para iniciar las obras una vez que hayan sido aprobadas.

PASA AL ESTADO LA CONSERVACION DE UNA CARRETERA

De acuerdo con lo propuesto por el Gobierno Provincial de Matanzas, el Estado se hará cargo de la conservación de la carretera provincial de Pedro Betancourt a Medina, cuyas obras de reparación viene ejecutando el Departamento de Obras Públicas.

TRASPASO DE MATERIALES

Ha sido autorizado el traspaso por el Distrito de Santa Clara, de un tanque cilindro de hierro, a la Granja Agrícola Juan Bautista Jiménez que en la actualidad no tiene aplicación práctica en dicho Distrito y la Granja carece de crédito para la adquisición del mismo.

REPARACION DE LOS FAROS BENITEZ Y BAHIA HONDA

Se ha celebrado la subasta de las obras de reparación del Faro Benítez, adjudicándose esta de acuerdo con el informe de la Sección de Personal, Bienes y Suministros, al señor Joaquín Martínez Dalmau, por la suma de 3.056 pesos.

También se adjudicó la subasta de las obras del faro Bahía Honda al señor Joaquín Escalona, por mil, cuatrocientos cinco pesos.

HABANERAS

SANTA MARGARITA

DIAS

Una festividad hoy.
Santa Margarita de Cortona.
Sea mi primer saludo, con mi felicitación primera, para Margarita Johanet, la bellísima esposa del doctor Carlos Miguel de Céspedes, popular Secretario de Obras Públicas.
Otro saludo, muy afectuoso, para la interesante dama Mayita Zayas de Cuéllar.
No lo celebra.
Ni podrá recibir.
Pesa sobre su corazón de madre el dolor de una desgracia irreparable.
Siguen las felicitaciones.
Para las Margaritas.
Margarita Romero de Lamas y la que es el amor y la alegría de su hogar, su hijita Margot, linda criatura.
Margarita Alacán, la joven señora de Leret, tan airosa y tan bonita.
Margarita Ponce de Edelmann, Margarita Contreras de Beck, Margarita Gálvez de Guerrero, Margarita Penichet de Vega, Margot Ponce de López, Margot Torroella de Altuzarra y Margarita Adot, la interesante señora de Hidalgo Gato.
Margarita Zayas de Dufau.
Margot Sáez Medina de Palma.
Margarita Hernández de Fonts.
Margot de Cárdenas, distinguida esposa del señor Armando Montes, ex-Secretario de la Guerra.
No recibirá.
Lo que traslado a sus amigas.
Y Margarita Carrillo de Losa, Margot Patterson de Riva y Margot Barreto de Brú.
Señoritas.
Una en primer término.
No es otra que Margarita Cabarga, tan graciosa, tan delicada y tan bonita.
Margot Rivacoba.
Margot Abreu.
Margot Tariche y Verdes, de la barriada viboreña, encantadora.
Margot Gener, Margot Tariche y Margarita Caballero.
Margot del Junco, la gentil Margot, a cuyas amigas me apresuro a decir que no recibirá.
Y las lindas primitas Margarita Cuéllar y Zayas y Margarita Zayas y la Guardia.
Hija esta última del joven ingeniero Pancho Zayas y Arrieta, popular representante villareño, y su bella esposa, Amparo de la Guardia.
A todas va un saludo.

Con mi felicitación.

GRAN MUNDO

De ayer.
Una nota elegante.
En su señorial mansión del Vedado ofreció un almuerzo la gran dama Lily Hidalgo de Conill a la que es una de sus predilectas amigas, la señora Mariana Seva de Menocal.
Formaban el grupo de invités damas de nuestra mejor sociedad.
La Condesa de Buena Vista.
La Marquesa de Pinar del Río.
María Luisa Gómez Mena de Cagiga, Blanca Broch de Albertini y Merceditas de Armas de Lawton.
Nena Ariosa de Cárdenas, Vivita Rodríguez de Pino, Elsa Penso de Senior, Renée G. de García Kohly y Rosa Perdomo de del Valle.
Mrs. Rits, distinguida lady de la sociedad neoyorquina, que se encuentra de temporada en la Habana.
Ramona Ortega.
Ana María Menocal.
Y Luisa Carlota Párraga.
Fué servido el almuerzo con toda esplendidez en el comedor de la casa.
Pieza suntuosa.
De estilo Renacimiento.

RECIBO

Marifta Barrueco.
Lindísima señorita.
Un recibo tendrá hoy celebrando su compromiso con el distinguido joven Ramoncito Martínez Pedro.
Compromiso que quedó formalizado oficialmente en la anterior semana.
Será por la tarde el recibo.

Sin carácter de fiesta.

JOCKEY CLUB

La fiesta semanal.
Espléndida y lucida.
Es la del Jockey Club, de todas las temporadas, en la noche del martes.
Numerosos los parties concertados para hoy entre significados elementos de la mejor sociedad.
De los Condes del Rivero.
De los señores de Cagiga.
Y de los esposos Sarrá, Carreño, Fernández Casas, de la Llama, etc.
Con la orquesta del profesor Naddy reinará en el Jockey Club el baile desde primera hora.
Asistiré.

Continúa en la página SIETE

Use medias de seda
VAN RAALTE
Garantizadas.
En todos los colores de moda.

NOTICIAS DE LA TERMINAL

REGRESO DE ORIENTE EL DR. CRESPO, COMISIONADO A FIN DE INSPECCIONAR LOS CAMPOS DE RECRIA PARA EL GANADO

Han vuelto ayer de Sagua la Grande los miembros del Club Rotario que asistieron, en aquella ciudad, a la convención allí celebrada.—Salió para Matanzas el doctor Horacio Rubens

EL TREN DE LA TARDE ATRASADO

El tren de Santiago de Cuba, que debe rendir viaje en la Terminal a las 6, llegó ayer a esta capital atrasado en más de cincuenta minutos.

EL DR. HORACIO RUBENS

Salió ayer para Matanzas, con el objeto de practicar un recorrido por los distintos centrales azucareros de dicha provincia, el doctor Horacio Rubens, abogado norteamericano, Presidente de los Ferrocarriles Consolidados. Lo acompañaban sus familiares.

El doctor Rubens y sus acompañantes utilizan el coche-salón del Ferrocarril del Norte.

SUPERINTENDENTE FERROVIARIO

En el coche-salón "Virginia" agregado al tren de la tarde llegaron anoche a esta capital, procedente de Camagüey, el señor Lorenzo Pérez, Superintendente General de Transportes del Ferrocarril de Cuba, y el Ingeniero Cooper, jefe de los talleres de Tracción.

EL JEFE DE SANIDAD EN MATANZAS

Llegó anoche a Matanzas el doctor Angel Madan, Jefe Local de Sanidad en aquella ciudad.

EL REGISTRADOR DE LA PROPIEDAD EN CARDENAS

Regresó ayer a Cárdenas el doctor Sánchez de Fuentes, Registrador de la Propiedad en dicha ciudad.

INSPECCION AL GANADO DE ORIENTE

Regresó ayer de Oriente el doctor Bernardo J. Crespo, Veterinario al servicio de la Secretaría de Agricultura, despues de inspeccionar los campos de recría para el ganado en aquella región.

REGRESARON DE SAGUA LOS ROTARIOS

Regresaron ayer de Sagua la Grande los miembros del "Club Rotario" de esta capital que asistieron a la Convención Anual Rotaria allí celebrada, señores Mario Nuñez Mesa, Francisco Prieto, Carlos Gárate, Gustavo Kate, León Smith, Enrique González, Eduardo G. Casanova, Ricardo Gutiérrez Lee, Salvador Miret, Miguel Recarey, Francisco Prieto, Luis Pina y Conrado W. Massaguer.

POLITICOS QUE VIAJAN

Llegó ayer de Camagüey, el senador Rosendo Collazo.

Llegó de Santa Clara, el Representante Octavio Barreiro.

Salió para Alquizar, el Consejero Pedro Urra.

PAGADOR DE LOS F. UNIDOS

Se trasladó ayer a Cárdenas, con el objeto de abonar sus haberes a los empleados de aquel distrito ferroviario de los F. C. Unidos el señor José Rafael Prado, pagador de dicha empresa.

EL MAESTRO PASTOR

Regresó ayer de Santiago de Cuba, donde se encontraba presidiendo exámenes, el Maestro Rafael Pastor, Director del Conservatorio de Música de su nombre.

EL REPRESENTANTE GODERICH Y SUS FAMILIARES

En el tren de la tarde regresaron ayer a Santiago de Cuba el Representante Pedro Goderich y su esposa la señora Manuela Malet, que llevaban con ellos a su hijo Hugo, ya restablecido de la dolencia que lo aquejaba.

El simpático Hugo, fué sometido recientemente a una delicada operación quirúrgica, en el Instituto Jefferson, de Filadelfia practicada por el eminente cirujano Chavalier Jackson.

Estos viajeros fueron despedidos en la Terminal por familiares y amigos.

LA CIA. VELASCO A MATANZAS

Ayer en el tren de la mañana, se trasladó a Matanzas, donde debutó anoche, la compañía de revistas "Velasco" que actuaba en el Nacional en la que figuran las aplaudidas y bellas artistas, María Caballé, Tina de Jarque, Lolita Rosell, Blanquita María y Piluca Agui y otras. Al frente de la compañía iban el empresario, señor Eulogio Velasco, y el señor Félix Gastón.

EL EXPRESO LIMITADO DE SANTIAGO DE CUBA

En este tren llegaron ayer: el señor Gustavo Martínez; Adolfo Orihuela; Director del "El Noticiero", de Matanzas; Alfredo Martínez; José Diago y familiares; la señora Obdulia Toscano de Porro y la señorita Otilia Toscano; José Rubio; José Armas; G. Posada; Generoso Leonard; Luis Víctor y Martín Moya.

LOS TRENES DE CAIBARIEN Y CIENFUEGOS

En estos trenes llegaron ayer: el Dr. Marcelino Segurola; Carlos Díez Lucio Portell; Emiliano Rodríguez; la señora Delia Gómez de Ruiz y la señorita Amelia Almeida.

TREN A CAIBARIEN

Salieron ayer en este tren Alfredo Domínguez; Enrique Moya; Cándido Calvo; José Martínez, Amado Roque; Luis Vidal, José Antonio Hernández; José Caboruy.

LOS TRENES A GUANE

En estos trenes salieron ayer: las señoritas Nieves Rosendo y Esther Cardama; la señora Rossina Raggi de Simón, Profesora de al Escuela Normal de Pinar del Río.

Las señoritas Elvira Ubieta y María Trías; el teniente Sabasco; José Antonio Soto; Aurelio Amor; Juan González; Jesús Vazquez e hijo; el Consejero Pedro Urra.

La señorita Mercedes Cabo; la señora Coralia Rodríguez de López; José Rodríguez Amado; el Ingeniero Vaquer.

TREN A SANTIAGO DE CUBA

En este tren salieron ayer tarde: la señora Eugenia Figueredo y su hija, que se dirigieron a Bayamo; a Santiago de Cuba: Pepe Corrales; a Colón: la señora Enriqueto Ledo viuda de Ledo, Samuel Díaz, a Santa Clara: Manuel Domínguez; a Sagua la Grande: José Domínguez y sus familiares; a Camagüey: Federico Izquierdo; a Ciego de Avila: Bernardo Pérez; a Cárdenas: Eusebio Villegas; a Matanzas: Manuel Martínez a Cascajal; Alberto Jurado Cubas.

TREN DE SANTIAGO DE CUBA

En este tren llegaron anoche: el Representante Rafael Alfonso, procedente de Trinidad; de Sagua la Grande: el Representante Rogelio Alfert, el Sr. Castañeda y el señor Víctor M. Paredes; de Santo Domingo; Don Manuel Arias, de Camagüey: la señora Wilrycx; de Matanzas Raul Mendiondo; de Amaro: las señoritas Edelia y Estencilia Martínez.

NO PUEDE OCULTAR LA SANGRE IMPURA

El dedo de la sospecha siempre señala hacia el hombre o la mujer cuya piel está afectada de granos, eczema o úlceras. Y, aunque haga lo que quiera, no le es posible ocultar esos indicios de sangre impura.

Hoy, no hay porqué estar avergonzado aunque padezca de la más temible enfermedad de la sangre. Miles de personas se están curando de ésta y otras infecciones de la sangre menos graves, y limpiando el cuerpo de microbios y venenos con Kis-Ko de San José. Esta fenomenal medicina se está introduciendo ahora aquí.

Se sorprenderá Ud. al notar con la rapidez que su piel se va aclarando, energía, fuerza y virilidad aumentando, tan pronto como haya empezado a usar Kis-Ko de San José.

Kis-Ko se vende en todas partes. Si su proveedor no lo tiene, escríbanos.

The St.Joseph's Laboratories
Memphis, Tenn., U.S.A.

GRANDES ALMACENES
Fin de Siglo

EL APORTE DE CREACIONES DE NUESTROS TALLERES, LLAMARA BRILLANTEMENTE LA ATENCION EN:

....el Gran Baile de la Crónica

que se celebrará el día 26, en el Teatro Nacional. He aquí algunos de los grupos y comparsas cuyos atavíos de fantasía han sido originados o confeccionados por nosotros:

LAS MENINAS

Traje de carácter. Primorosa evocación de las damiselas palaciegas representadas en el cuadro del inmortal Velázquez.

REVE D'ETOILES

Ensueño de estrellas... Delicada estilización nocturna en terciopelo, con profusión de perlas y brillantes...

PARIS EN FLEUR

Una sugestión finísima, en tisú verde y tafetán, guarnecidos de flores de brillantes, de la ciudad-luz, elegante y frívola...

PAVO-REALES

En tafetán azul pastel, adornado con plumas auténticas del ave suntuaria de los jardines, símbolo de la coquetería.

Además la bellísima pareja "Corazones", en tisú de plata y oro; las elegantísimas FLORES DE INVERNADERO de atavío sumamente original, y numerosas creaciones más.

NO DEJE DE ASISTIR A ESTA GRAN FIESTA DE ARTE

Sombreros

¿POR QUE TIENEN LOS SOMBREROS DE LOS GRANDES ALMACENES **FIN DE SIGLO** ESE SELLO INCONFUNDIBLE DE CHIC Y DE ELEGANCIA EUROPEA?... Es nuestro secreto, que no podemos divulgar. Pero a las señoras solo les interesa el hecho en sí y la circunstancia de que, por añadidura, nuestros sombreros femeninos nunca tienen un precio exorbitante, sino todo lo contrario...

VEA EN EL DISEÑO ALGUNOS NUEVOS MODELOS DE PRIMAVERA

Estilos novísimos en fieltro y paja, combinados en dos colores.

a $4.00

Preciosos modelitos en falla de seda, combinados con bieses de paja en dos colores.

a $6.50

Creaciones de elegantísima sencillez en fino gros-grain, con anchos bieses de paja y un motivo de gran fantasía.

a $7.50

ADORNOS PARA LA CONFECCION Y REMATE DE SOMBREROS

Uno de los artículos que más se usan para el adorno de sombreros, es el broche, bien sea de metal, de galalith, lisos, formando figuras o con piedras blancas y de colores.

También se llevan mucho

Clavos de cristal de roca en forma de flecha, con piedras brillantes. Pasadores de metal con piedras blancas y matizadas; con figuras de animalitos o esmaltados con piedras de color, formando cabezas de pierrot.

Pasadores en infinidad de formas y colores alargados, cuadrados, redondos, en forma de media luna, triangulares... Los hay de metal con piedras, metal con galalith, metal combinado con distintas pintas de colores.

Iniciales de brillantes, en varias formas. Letras de metal y esmalte, en todos los colores.

Pasadores con camafeo, ovalados o alargados.

SOMBREROS DE PRIMAVERA PARA SEÑORA

OTROS ESTILOS Y FORMAS MUY NUEVOS

En fieltro, combinado con detalles de paja, en bellos colores de moda, desde $3.00.

En fieltro blanco, en finos estilos para usar con vestidos de seda, con bonitos trabajos de cinta de falla, desde $3.50.

En fieltro velours, en estilos para usar con vestidos de seda, combinados por artísticos trabajos de cinta de gros-grain, en colores de moda desde $5.00.

En fieltro taupé, estilos de boina, con bonitos plegados en cinta falla y finos pasadores de fantasía. En los colores de moda, desde $6.00.

En falla de seda, graciosos estilos de boina, con pequeños bieses de paja de seda, desde $6.50.

En seda y paja de finos estilos, combinados en dos colores, adornados con graciosos bordados y pasadores de fantasía, en los colores en boga, desde $7.50

SEDAS PARA LA CONFECCION DE SOMBREROS

Gros-grain, en todos los colores.

Fallas en carta general de colores.

Tisús propios para turbantes, lisos, brocados y Pompadour, en gran variedad de estilos.

Tafetanes en extensa variedad de estilos y carta completa de colores.

Crepés de China, en infinidad de estilos y en todos los colores.

Crepé Georgette, en diversidad de estilos y colores.

Tul ilusión, en todos los colores y distintas calidades.

La digestión penosa y difícil

Hace casi imposible todo trabajo en la oficina. A la molestísima sensación de llenura, pesadez, dolor de cabeza, etc., se agrega la poca disposición para la ocupación más pequeña y el mal humor con que se recibe todo, etc. Este cuadro tan poco grato se desvanece rápidamente tomando la

"Pepsina y Ruibarbo Bosque"

pues al recuperar el enfermo la normalidad de sus digestiones, vuelve a sentirse animoso, dispuesto y contento.

La **"Pepsina y Ruibarbo Bosque"** produce inmejorables resultados en el tratamiento de la **Dispepsia, Gastralgias, Neurastenia gástrica, Digestiones lentas y difíciles, Gases, Vómitos, &, &.**

DE VENTA EN TODAS LAS FARMACIAS DE CUBA

"ARELLANO Y RECIO"

ABOGADOS Y NOTARIOS

ASUNTOS JUDICIALES: CIVILES Y MERCANTILES.
DEPARTAMENTO DE SOCIEDADES ANONIMAS.
DEPARTAMENTO DE ADMINISTRACION DE BIENES, DEPARTAMENTO DE COBROS DE CUENTAS, A BASE DE UNA PEQUEÑA COMISION.

TELFS. (A-2118, (A-2218, (A-2478

EMPEDRADO número 16 HABANA

M.E.C.D. 2016

¡VAMOS HOMBRE!

¡No sea su propio enemigo! ¡No espere a que sea tarde! Si Ud. está flaco, nervioso y extenuado, tome durante 30 días las

PASTILLAS McCOY

de aceite de hígado de bacalao

LAS ORIGINALES Y GENUINAS

y aumentará varios kilos de peso. Además, le restaurarán la vitalidad, le levantarán el ánimo y le devolverán el paso firme, elástico y juvenil. No tienen olor ni sabor.

El Encanto de

Una Boca Limpia

Los dientes resplandecen de blancura con el uso de la Crema Dental Colgate, dentífrico moderno.

ES una nueva sensación de limpieza perfecta la que se experimenta después de haber usado Crema Dental Colgate. Una limpieza que su boca siente, que su lengua confirma, que sus dientes ponen de manifiesto.

Crema Dental Colgate es un dentífrico basado en la acción lavadora que los principios más modernos de la higiene dental recomiendan.

"Si está limpia, nada tema", dice la Ciencia.

Concentrado en cada tubo de la Crema Dental Colgate está un maravilloso poder de limpiar. Al primer contacto del cepillo con sus dientes la crema se convierte en abundante espuma que llega a todas partes, a los dientes, a las encías, a la lengua, dejando la boca enteramente limpia.

La espuma de la Crema Dental Colgate lleva en sí todo lo necesario para limpiar, *para limpiar bien los dientes*, pero no cosa alguna para llamar la atención de los ignorantes en materia dental o de los fáciles de engañar. No contiene drogas para la curación de enfermedades dentales reales o imaginarias.

Por el exclusivo medio de la limpieza evita las causas de las caries

La Crema Dental Colgate produce limpieza, suprema limpieza. ¿Qué más puede prometerse?

Colgate & Co. EST 1806

Distribuidores:
Starks Incorporated,
Arsenal 2 y 4. Habana.

El Gato Negro

Ofrece para el próximo sorteo, entre otros, los números:

322	2307	4309	7862	10102	12036	14205	16138	19583	21982	23690	25599
338	2308	4311	7864	10423	12038	14443	17930	19589	21983	23692	26227
339	2310	5773	8147	10448	12441	15788	17986	19590	21985	24026	26233
341	3851	6211	8238	10449	13662	15794	17987	19592	22427	24032	26234
1799	3866	6226	8239	11562	13663	15795	17989	20427	22433	24033	26236
1965	3867	6227	9685	11563	13665	15797	18228	29433	22434	24035	
1966	3868	6239	9700	11565	13997	16129	19234	20434	24436	25550	
168	4042	7686	9850	11693	14202	16135	18235	20436	23683	25592	
2142	4308	7861	9852	12035	14203	16136	18237	21976	23689	25593	

Enteros, a $28.00. Hojas a $3.00 y franqueo.

A revendedores, precio especial.

Aceptamos en pago: Billetes premiados, cheques intervenidos y giros postales.

Pruebe su suerte en la casa más afortunada de toda Cuba.

CACHEIRO Y HNO., VIDRIERA DEL CAFE EUROPA

Obispo y Aguiar. Teléfono A-0000, Habana.

1701 5 d 20

Fortalézcase

Tomando el GRAN VINO

SANSON

EL MEJOR APERITIVO

Agua de Colonia PREPARADA ::: con las ESENCIAS : del Dr. JOHNSON : más finas :::

EXQUISITA PARA EL BAÑO Y EL PAÑUELO

De venta: DROGUERIA JOHNSON, PI MARGALL, Obispo 36, esquina a Aguiar

NOTAS DE POLICIA

PRIMERA ESTACION

Un choque.

El vigilante 33, denuncia que el ómnibus de la empresa La Estrella, n-m. 32749, manejado por Francisco Valdés y Hernández, de la Habana, de 19 años y vecino de 13 entre 24 y 26, y el tranvía 609, de la línea Luyanó-Malecón, manejado por el motorista 2834, Felipe González, de España, de 29 años y vecino de Delicias 19, en la Víbora, chocaron en Gral. Rivas y Aguiar, acusándose mutuamente ambos de ser los responsables del hecho. El ómnibus recibió averías que aprecia en la cantidad de 20 pesos.

Otro choque.

José García y Alonso, de España, de 26 años y vecino de Suárez 108, chofer del auto n-m. 12966, denuncia que transitando por Lacoste y Presidente Zayas, fué alcanzado por el auto 10116, manejado por Severo Castañeda y Rodríguez, de la Habana, de 29 años y vecino de 17 número 122, el cual le produjo averías que no puede apreciar estimando responsable del hecho al Castañeda.

Se cayó de la escalera.

José López y López, de Tapaste, de 33 años y vecino de Progreso 21, fué asistido en la casa de salud La Purísima Concepción, de una contusión en la región craneana, la que se produjo al caerse de una escalera de mano donde estaba trabajando.

Con un hacha.

En el centro de socorro fué asistido Santiago Real, de España, de 20 años y vecino de Mercaderes 38, de una herida contusa en la región occipito frontal, la que se produjo casualmente, estando trabajando con un hacha con la que se dió un golpe.

SEGUNDA ESTACION

Se hirió con un fleje.

José Pernas Paraño, dependiente y vecino de Muralla 98, sufrió una herida en el dedo anular de la mano derecha, al ser alcanzado por el fleje de una caja, trabajando en su domicilio.

Desobediencia.

El vigilante 1923 arrestó al chauffeur Pablo Sánchez, vecino de Oquendo 14, por ser el mismo que acusó en días pasados, de haberle desobedecido y haberse dado a la fuga, al requerirlo en Compostela y Desamparados.

No entregó el título al vigilante.

El vigilante 664 acusó al chauffeur Juan Lugo Mellado, vecino de Aguila 72, de haberse negado a entregarle el título, al tratar de incursarlo en multa en Teniente Rey entre Oficios y Mercaderes.

Un choque.

Denunció el vigilante 664 que encontrándose de servicio en Teniente Rey y Oficios, y al hacerle la señal de parada a un menor que montaba una bicicleta en dirección contraria, el menor se dió a la fuga, pero a los pocos pasos chocó con el automóvil 12581, y montando nuevamente en la bicibleta se dió a la fuga dejando abandonado un sombrero de pajilla con manchas de sangre, por lo que supone que el menor se hiriera en el choque.

TERCERA ESTACION

Exceso de velocidad.

El vigilante 76 denunció que por Trocadero entre Prado y Zulueta, transitaba con exceso de velocidad el automóvil 14286.

Un escándalo.

El vigilante 1307 acusó a Emilio Rodríguez Valdés, sin domicilio, de haber formado un fuerte escándalo al requerirlo en Blanco y Trocadero, donde estaba durmiendo.

Una polaca que insulta.

Encarnación Martínez y Alvarez, vecina de Aguila 116 A, denunció que al regresar a su domicilio, fué insultada por una vecina, a la que sólo conoce por Polaca.

Maltrato de obra.

El vigilante 1122 arrestó a Pedro Padrón Fernández, vecino de San Francisco y Zanja, por acusarlo Chain Bechenick, polaco y vecino de Cuba núm. 116, de que al requerirlo porque le registraba una cartera donde tenía varias fotografías lo maltrató de obra a él y a su esposa Zoila Vochedek.

CUARTA ESTACION

Le velaron la plancha.

El vigilante 1816 arrestó a Víctor Nesquin, sin domicilio, por acusarlo Antonio Vassallo, fotógrafo ambulante y vecino de Aguila 159, de que en ocasión en que le hacía una fotografía a una joven en el Campo de Marte, el Nesquin se puso a hacer contorsiones frente a la cámara y le echó a perder la plancha, considerándose perjudicado en la suma de 40 centavos.

Maltrato de obra.

Juan Mejido Gutiérrez, vecino de Genios 4, denunció que fué maltratado de obra por los hermanos Emilio y Joaquín Martínez, dueños de la bodega establecida en Corrales y Economía, causándole lesiones en la cara.

Exceso de velocidad.

El vigilante 362 denunció que por Monte y Prado transitaba con exceso de velocidad el automóvil 15302.

QUINTA ESTACION

Resbaló y se lesionó.

En el centro de socorros fué asistida Berta Jorrin, de la Habana, de 6 años y vecina de Oquendo 15 de una herida contusa en la región frontal, la que se produjo casualmente al resbalar y caerse en los momentos en que iba paseando con su mamá.

Un desconocido que pega.

Alfonso Chong, de China, de 63 años y vecino de Rayo 28, fué asistido en el centro de socorros de heridas contusas a nivel del occipucio, escoriaciones diseminadas por la región sacra y antebrazo derecho, las que le produjo un individuo desconocido, de igual raza, el que sólo sabe se llama Wong y que reside en Luyanó, al maltratarlo de obra sin que sepa los motivos.

Con una botella.

M. Loausachs, de los Estados Unidos, de 30 años y vecino de Galiano y Virtudes, fué asistido en el centro de socorros de una herida a colgajo, en el pulpejo del dedo medio de la mano derecha, la que se produjo al romperse en la mano una botella.

SEXTA ESTACION

Exceso de velocidad.

El vigilante 1170 denunció que por Reina y Rayo transitaba con exceso de velocidad el automóvil 16040.

Una coacción.

Clarence Briscoe, natural de Jamaica y vecina de Puerta Cerrada 41, denunció que ayer se le presentó un vigilante que cree pertenece a la Policía Nacional, y le dijo que le daba dos días de plazo para que se mudara, por lo que estima que realiza una coacción.

Le pegaron durmiendo.

Elías Nakle, vecino de Vives 119, denunció que su socio de cuarto José de Oute, en ocasión en que él se hallaba durmiendo, le pegó con una botella y le produjo heridas en la cara, y en la región supercilliar izquierda.

Un choque.

En la esquina de Monte y Carmen chocaron el camión 3090, manejado por Mario Campos García, vecino del reparto la Sierra, y el tranvía 244 de Santos Suárez y Parque Central, manejado por Miguel Carmona Marcos, sufriendo averías los dos vehículos.

SEPTIMA ESTACION

Las delicias del hogar.

Basilia Becerra y Ocampo, de Cienfuegos, de 33 años y vecina de M. Gorgas número 150, denuncia que su legítimo esposo, Félix Alvarez, de la Habana, y vecino de Aguiar número 56, la maltrata de palabra con frecuencia y no le da lo necesario para el sostenimiento de un hijo de ambos que tiene tres meses.

Hurto de un título.

Emilio Menéndez y Quintero, de la Habana, de 34 años y vecino de Zenea 224, denuncia que estando reparando un auto en Finlay y Soledad, dejó el saco sobre el asiento y de él le hurtaron el título de chofer y la circulación sin que sepa quien pueda ser el autor.

Jugando se lesionó.

En el Hospital Municipal fué asistida Adoración Arquiz, de la Habana, de 2 años y vecina de Vapor 24, de una herida punzante en el muslo izquierdo, la que se produjo casualmente estando jugando en el patio de su domicilio.

Cayó contra la acera.

Mario Valdés y Pedroso, de la Habana, de 23 años y vecino de Jesús Peregrino 93 fué asistido en el Hospital Municipal de dos heridas contusas en el pabellón de la oreja izquierda, las que se produjo al caerse contra el contén de la acera.

OCTAVA ESTACION

Amenazas

Graciela Martínez Feria, vecina de Infanta 56, denunció que constantemente es amenazada por un chauffeur nombrado Pedro, que reside en San José 82, por el hecho de que ella no accede a vivir con él.

Le rompieron la figura

El vigilante 1955 arrestó a Pedro Pardo Prado y a Baltasar Soto Pernas, vecinos de Belascoain 68, por acusarlos Juana Fernández Ríos, vecina de Marqués González 109 de que encontrándose de visita en su domicilio, le rompieron una figura de yeso, que aprecia en la suma de $6 comprometiéndose a abonarle el importe de dicha figura, y negándose más tarde a abonar esa suma.

Una reyerta

Juan Rodríguez Díaz, conductor del tranvía 511 de Cerro-Calle Habana, y Juan Gutiérrez Muñoz, vecino de Carvajal y Diana fueron arrestados por el vigilante 371 por haber sostenido una reyerta en dicho tranvía. Rodríguez dijo que fué maltratado por Gutiérrez y por Avelino Suárez González, vecino de Suárez 50.

Principio de incendio

En el taller de pinturas situado en Desagüe 85, ocurrió un principio de incendio ayer tarde, a causa de haberse incendiado un automóvil, por una explosión del carburador. El dueño del taller Oscar Santamaría dijo que las llamas fueron apagadas por dos extinguidores de la casa, y que los daños fueron de poca importancia.

NOVENA ESTACION

Maltrato de obra

En el centro de socorros fué asistida Segunda Devesa, de España, de 30 años y vecina de 12 núm. 26, de escoriaciones de la piel en el antebrazo derecho las que dijo le produjo Francisco Hernández Arias, de la Habana, de 50 años y de igual domicilio, por oponerse ella a que le quitara varias matas de flores que tiene en el patio de la casa de vecindad donde viven.

Le tiró una botella

Francisco Hernández, de la Habana, de 50 años y vecino de 12 número 26, fué asistido en el Centro de socorros de una herida incisa en la extremidad distal del dedo mayor de la mano izquierda la que le produjo Segunda Devesa, de España, de 30 años y vecina de igual domicilio, al tirarle una botella.

Una reyerta

Tomás López de España, de 23 años y vecino de 5a. núm. 60, fué asistido de una herida contusa en la región palpebral inferior izquierda, la que le produjo Bartolomé Casals, de España, de 30 años y vecino de Avenida Primera entre 4 y 5 en el Reparto Buena Vista por una discusión que tuvieron en su domicilio.

DECIMA ESTACION

Un billete falso

Ramón Domínguez y Ferreiro, de España, de 24 años y vecino del café sito en 12 y 17, denuncia que José Martínez Moas de España, de 29 años y vecino de Florencia núm. 6 le faltó al respeto y lo amenazó porque se negó a cambiarle un billete falso de !20.00. El Martínez le proponía el negocio a la mitad y le decía que cambiara el billete por dinero de la caja, de donde es cantinero el Ferreiro. El acusado negó los cargos y fué remitido al Vivac.

Hurto de un pollo

Manuel Rdríguez Ravelo, de la Habana, de 24 años y vecino de 25 entre 24 y 26, acusa a Joaquín Martínez Herrero de España, de 50 años y vecino de San Rafael 158, de que trataba de hurtarle un pollo en la esquina de su domicilio, el cual le ha sido ocupado envuelto en un cartucho de papel y cuyo pollo aprecia en la cantidad de cincuenta centavos. El acusado niega los cargos y dice que el pollo se lo regaló el dueño de la bodega situada en 25 y 26, al que solo conoce por Suárez. El Martínez fué remitido al Vivac.

No le da la vera efigie

Daniel Bertematy, de las Mangas, de 74 años y vecino de 23 y 10, denuncia que hace días su esposa encargó a Bernardo Sopeña un retrato y que ajustó en cinco pesos, los cuales pagó según recibo que presenta y como hasta el presente no lo ha entregado, se considera estafado en la referida cantidad. Sopeña está establecido en Barcelona número 18.

Excesos de velocidad

Los vigilantes 1279 y 162 denuncian que los ómnibus núms. 32800, y 13389, transitaban por el Vedado con exceso de velocidad.

Tropezó y se lesionó

Eulogio Izquierdo, de la Habana, de 24 años y vecino de 2 y 19, fué asistido en el centro de socorros de una herida contusa en el labio derecho de la región labial superior, la que se produjo al ir corriendo y tropezar con una puerta.

Amenaza al vigilante

El vigilante 1370 acusa a Manuel Castro y Valle, de la Habana, de 39 años y vecino de la Carretera de San Miguel del Padrón núm. 33, chofer del auto ómnibus núm. 33814 de la empresa La Caridad, de que le pidió su título y se negó a enseñárselo amenazándolo y faltándole al respeto. El acusado fué remitido al Vivac.

ONCENA ESTACION

Chocó con los bueyes

Ramón Ponte Piñeiro, vecino de Güira de Macuriges, fué asistido en la casa de salud La Covadonga, de lesiones menos graves diseminadas por distintas partes del cuerpo, las que sufrió en dicho pueblo al chocar el carro de reparaciones en que viajaba con dos bueyes.

Exceso de velocidad

Denunció el vigilante 794 que por Cerro y Buenos Aires transitaban con excesiva velocidad los ómnibus 32644 de la empresa La Compañía, y 32453 de La Zenaida.

Una reyerta

El vigilante 1929 arrestó a los asiáticos Julio Lee, Antonio Lee y José Lee, vecinos de Zaragoza 6, por haberlos sorprendido en reyerta en el taller de lavado donde residen.

Maltrato de obra

Rafael Marrero Valdés, vecino de Recreo 27, acusó a Jesús Gil Quesada dueño de la bodega establecida en Salvador y Recreo, de haberlo maltratado de obra, causándole lesiones en la región zigomática izquierda.

DUODECIMA ESTACION

Una reyerta

José Betancourt Pérez, vecino de Ensenada 2, y Antonio Pérez Falcón, de igual domicilio fueron detenidos por el vigilante 1873 por haberlos sorprendido en reyerta en la casa donde residen.

No pagó el paseo

Benigno Paradela Fernández, vecino de 41 entre 10 y 12, en el Vedado, denunció que alquiló su automóvil a un individuo de raza blanca el que paseó varias horas y abandonó la máquina en Concha y Fomento, marchándose sin abonarle la suma de $25, importe de su trabajo.

Con un pedazo de carne

Herminio González Palero, dependiente de la carnicería situada en Concha y Marina, sufrió lesiones en la mano derecha, al caerle encima una pierna de res que descolgaba de un gancho.

Exceso de velocidad

El vigilante 1849 denunció que por Jesús del Monte y Santos Suárez transitaban en regateo, con excesiva velocidad, los ómnibus 19 de El Porvenir, y 14 de La Caridad.

DECIMA TERCERA ESTACION

Hurto de gallinas

Norberto Pineda Cejas, vecino de la finca La Capitana, denunció que de la expresada finca le han hurtado siete gallinas que aprecia en la cantidad de diez pesos, ignorando quien haya sido el autor del hurto.

Maltrato de obra

El asiático Ramón Chong, vecino de Figuras 6, sufrió heridas menos graves en la mano y muñeca izquierda y contusiones diseminadas por el cuerpo, al ser maltratado de obra por Antonio Quesada Pérez, vecino de Maceo 16, en Arroyo Apolo.

Hurto de una potranca

Abelardo Estrada González, vecino de Sanguily núm. 7, denunció que del patio de su domicilio le han hurtado una potranca, que aprecia en la suma de quince pesos. Ignora quien haya sido el autor del hecho.

TELEFONOS DE LA POLICIA NACIONAL

Primera Estación		M-7801
Segunda	"	M-7802
Tercera	"	M-7803
Cuarta	"	M-7804
Quinta	"	M-7805
Sexta	"	M-7806
Séptima	"	U-3807
Octava	"	M-7808
Novena	"	F-5890
Décima	"	F-2097
Oncena	"	A-7692
Doce	"	I-4589
Trece	"	I-2034
Luyanó	"	I-2236

OFTALMO 83 GOTAS

FORMULA

Sulfato de zinc. . .	0.02 Grs.
Adrenalina, solución al milésimo. . .	2.00 Grs.
Solución de Oxicianuro de Hidrargirio al 1 por 5 mil.	25.00 Grs.

Indicado en todas las irritaciones e infecciones de la conjuntiva, (catarros oculares), tanto para curarlas como para evitarlas profilácticamente. Hace cesar la inflamación, el dolor, etc. etc.

Manera de usarlo:

Instílese una gota de 2 a 3 veces al día, salvo indicación facultativa.

Preparado por el

DR. ARTURO G. BOSQUE

Laboratorio: Tejadillo No. 36. Habana

DE GOBERNACION

DESAPARECERAN LAS ACADEMIAS DE BAILE

Ayer estuvieron en Gobernación los propietarios de las Academias de Bailes citados po rel Secretario, para tener un cambio de impresiones acerca de la nueva reglamentación de dichos espectáculos.

El Secretario de Gobernación les expuso las medidas que serían adoptadas, a las que tendrían absoluta necesidad de ceñirse o de lo contrario faltarían a la ley.

Con la nueva reglamentación que se trata de implantar por la Secretaría de Gobernación tendrán que desaparecer estas tituladas Academias de Bailes, pues entre otras cosas se dispone que no se podrá permitir el enorme número de parejas que danzan en esos locales y tendrá que suprimirse el sistema de tickets que se ha venido empleando.

Se trata de que las tituladas Academias de Bailes sean centros de enseñanzas de danzar, pero nunca explotación de bailes públicos; así como que las sociedades que se constituyan para estos fines explotar el baile público diario.

LOS PROPIETARIOS DE HOTELES Y CASAS DE HUESPEDES

Ayer concurrieron a la Secretaría de Gobernación, previamente citados por el Secretario, varios representantes de los propietarios de hoteles y casas de huéspedes, los que escucharon la forma en que está redactado el proyecto de Reglamento que se va a establecer y por el que habrán de regirse esos establecimientos.

Por disposición del Secretario fueron tomadas notas de todas las objeciones que hubieron de hacer los citados propietarios, en relación con las medidas que se adoptarán, para que sean estudiadas por el Subsecretario.

DETENCION DE UN NARCOMANO

El Jefe de la Policía Especial de Gobernación en la provincia de Santa Clara, ha comunicado que detuvo a Juan Campos Rodríguez, alias Campito, vecino de Angeles 13, que se encuentra bajo la acción de las drogas heroicas.

LIMPIANDO UN REVOLVER MATO A SU COMPAÑERO

Desde Santiago de Cuba informan a la Secretaría de Gobernación que el vigilante de la policía Serafín Alvarez, al limpiar el revólver de Reglamento, se le escapó un tiro, que hirió de gravedad a su compañero Armando García, quien conducido al Hospital falleció en la mesa de operaciones.

INCENDIO DE LAS COLONIAS DEL CENTRAL CUNAGUA

Procedente de la Secretaría de Comunicaciones se recibió ayer en Gobernación un telegrama del Jefe local de Correos del Central Cunagua, donde da cuenta de que se han incendiado varias colonias de aquel ingenio, dejando en la mayor indigencia a numerosas familias, las que se han refugiado en el batey.

ESTOMAGO SANO

MAGNESIA SARRA

En todas las farmacias Precio $0.85

Tome las **PILDORAS de Brandreth** Fundada 1752

Puramente Vegetales.

Para el Estreñimiento, Biliosidad, Dolor de Cabeza, Vahidos, Indigestión, etc., y los desarreglos que dimanan de la impureza de la sangre, no tienen igual.

No son genuinas si no están en cajas de lata

De Venta en las Boticas del Mundo Entero. B. Brandreth

Acérque el grabado á los ojos y verá Vd. la píldora entrar en la boca.

Fundada 1847. **EMPLASTOS POROSOS de Allcock**

El Remedio Externo Mejor del Mundo.

B. Brandreth

Aplíquese en la parte donde se sienta dolor.

El estómago sobrecargado vuelve a funcionar bien con el uso del purgante suave y refrescante,

"SAL DE FRUTA" ENO.

Marca de ENO'S "FRUIT SALT" Fábrica

EL HOTEL MAS MODERNO DE LA HABANA

IMPERIAL

Ciento cincuenta habitaciones con baño, situado en la esquina de SAN RAFAEL E INDUSTRIA.

RESTAURANT EN EL ROOF GARDEN

MUSICA Y BAILE.

Comida especial de luxe $2.00 los martes y viernes.

Las demás noches, a $1.50.

Servicio a la carta y "table d'hote".

PRECIOS:

Plan Europeo, de $4 a $6 por persona.

Plan Europeo, de $5 a $8, por dos personas.

Plan Americano, de $7.50 por persona.

Plan Americano, de $12 a $15 por dos personas.

SUITS, convencional.

HOTEL "IMPERIAL" HARRY HOFFMAN, MANAGER.

Las cuatro estaciones le dirán que

LA VICTROLA ORTOFONICA

es la diversión y entretenimiento de ahora y de siempre

VENTAS A PLAZOS

Cía. CUBANA DE FONOGRAFOS

DISTRIBUIDORES DE LA VICTOR TALKING MACHINE COMPANY

O'Reilly Núm. 89.-Teléfono A-3128

REY DE LOS CEREALES ES EL TRIGO, CON EL QUE, A CONCIENCIA SELECCIONADO, SE ELABORA EL SABROSO

GOFIO ESCUDO

INDUSTRIA NACIONAL DE J. A. PALACIO Y CA., S. EN C.

REY DE LOS ALIMENTOS CONCENTRADOS, IDEAL PARA CLIMAS CALIDOS Y PARA TODAS LAS EDADES

DEDALCO DEDALCO

M.E.C.D. 2016

EL INSTITUTO DE ENFERMEDADES TROPICALES ESTABLECIDO EN HAMBURGO ES UN MODELO EN LOS DE SU CLASE

Lo que nos dice en una interesante entrevista el decano de la facultad de Medicina, doctor Solano Ramos

En nuestra edición del 17 del actual dimos a conocer, por deferencia muy gentil del doctor Solano Ramos ilustre Decano de la Facultad de Medicina y Secretario de la Asociación "Amigos de la Escuela de Medicina" la próxima visita del doctor Mülhens, para ofrecer unas conferencias sobre "Paludismo y Disentería", auspiciadas por dicha Asociación, a iniciativa del propio doctor Solano Ramos.

Con motivo de dicha información solicitamos del caballeroso doctor Solano Ramos una referencia que nos permitiera "descubrir" a los lectores del DIARIO DE LA MARINA la organización e importancia del Instituto de Enfermedades Tropicales de Hamburgo del que es figura preeminente el Dd. Mülhens.

La nueva deferencia del doctor Solano Ramos hace hoy posible dejar también satisfecho nuestro propósito informativo, en el que si para el público todo hay noticia tan sugestiva como estimable, para la grey médica y para los doctos en materia sanitaria existen justos motivos de admiración por tan provechosa fundación, de la que en Cuba carecemos aun.

ORIGEN DEL INSTITUTO

—.....

—Un solo hombre—nos dice con visible entusiasmo el siempre entusiasta médico que hay en el doctor Solano Ramos—concibió y promovió la creación del Instituto de Sanidad Naval y Enfermedades Tropicales de Hamburgo, el doctor B. Nocht, actual Director de aquella prodigiosa organización médico-sanitaria.

—.....

—A la experiencia del Dr. Nocht, como médico de "Sanidad del Puerto de Hamburgo" debe su origen esta Institución modelo. El doctor Nocht observó después de la epidemia colérica de 1892 que a Hamburgo confluía una gran cantidad de enfermos afectos de dolencias tropicales, que ofrecían un abundante material de observación e investigación científicas de medicina tropical. Concibió así un deber; aprovechar en beneficio de la humanidad aquel caudal de conocimientos que podían metodizarse a base del campo clínico que brindaba el puerto de la mayor ciudad marítima del continente europeo.

Su plan fué aceptado y en 1899 creóse un "Hospital Marítimo" dotado de un solo pabellón con 52 camas, para la admisión y asistencia de enfermos tropicales especialmente marineros y quedó obligado el naciente Instituto de Higiene Naval y Enfermedades Tropicales a "procurar la preparación técnica de los médicos de Sanidad Naval, puesto que los cursos ordinarios que siguen los graduados en Medicina General no son suficientes para los servicios.

—.....

—Efectivamente, fué ampliado a los cinco años de crearse, en 1906, y luego en 1910 se acometió la nueva instalación, que actualmente tiene, a orillas del Elba con fácil acceso al tráfico de la ciudad.

El nuevo Instituto consta de tres partes: edificio principal, Hospital anexo y "Casa de Animales".

—.....

En el edificio principal se tiene instalados los servicios de Sanidad del puerto (uno de ellos a cargo de un buque extintor de ratas en los barcos sospechosos de peste) y para cursos y trabajos de los ocho departamentos del Instituto se destinan los dos pisos superiores. Hasta los profanos tienen allí un lugar ad-hoc para instruirse: el Museo de Higiene Naval y Tropical.

—.....

—Es harto copiosa la serie de servicios e instalaciones especiales, algunas maravillosas como las de "microfotografía" y "microcinematografía", talleres acabadísimos de dibujo, mecánica fina, plantas de aire comprimidor y vapor a alta tensión, etc. etc.

—.....

—¿Lo más curioso? Para mí, fué unas habitaciones donde se conservan —en el tercer piso— mosquitos y serpientes a una temperatura tropical constante...

LA FAMA DEL HOSPITAL

—.....

—Es y merece serlo famoso el Hospital, que se comunica por pasillos cubiertos con el Instituto y tiene cabida para 70 enfermos en sus dos pisos, con jardín, salas, soleadas y la última palabra en sus instalaciones, como la de "luz ultravioleta" (sol artificial de altura, original de Hanau).

—.....

—El contingente de enfermos en este notabilísimo Hospital es —ahora— casi tan alto como antes de la guerra, por lo que dispone de interesante material clínico tropical, reclutado entre los marineros de todos los países, los nativos alemanes repatriados del orbe entero, los extranjeros de regiones tropicales y subtropicales, los cuales siempre —desde hace 25 años— buscan su curación en el Instituto de Hamburgo, en cuyo Hospital también hay salas especiales para razas exóticas, amén de las destinadas a enfermos de 1ª 2, y 3ª clase.

—.....

—El promedio es un millar de enfermos por año, aunque la verdadera estadística sería la que comprendiese los asistidos por médicos y enfermeras preparados en su especialidad por el Instituto, para los que solo en los primeros 20 años organizó 50 cursos, con otros muchos especiales para médicos navales y personal sanitario de las colonias alemanas.

LA "CASA DE ANIMALES"

—.....

—Ciertamente; otro anexo del Instituto es la "Casa de Animales", también de dos pisos, con un departamento en la planta baja para cría de conejos y cobayas, totalmente aislado del departamento de animales infectados y en los sótanos el destinado a cría de ratas y ratones.

—.....

—También hay, en la "Casa de Animales", cuatro establos para caballos y vacas, protegidos contra las moscas; establos para monos y perros, con salidas todos al aire libre y dos departamentos más para aves, sin contar un rico palomar, laboratorios, salas de operaciones.

—.....

—La particularidad más visible es que las jaulas están todas montadas sobre ruedas, para facilitar su traslado y mejorar la limpieza que es allí modelo.

—.....

—Lo más impresionante que vi fué la alimentación de las serpientes, con canarios vivos; algo fuerte el espectáculo de la hipnotización de las lindas avecillas.

LA MAYOR RIQUEZA

—.....

—La mayor riqueza del Instituto no incluyendo los servicios profesionales de sus Maestros como los doctores Nocht, Fülleborn, Giemsa, Mayer, Martini, Mühlens —nuestro próximo visitante.—Reichnow, Rocha-Luna, Halberkann, Hoppli, Zeiss, Monk y la Srta. H. Sikora, la constituyen las colecciones del Instituto, tanto en el llamado "material de trabajo científico", como en el de "enseñanza" propiamente dicha, disponibles en todo momento, por su admirabilísima organización y conservación.

—.....

—Notables todas; de valor inigualado como la "colección microscópica" en incontables vitrinas para la enseñanza en la planta baja para cría de conejos y cobayas, totalmente aislado del departamento de animales infectados y en los sótanos el destinado a cría de ratas y ratones.

—.....

—También hay, en la "Casa de Animales", cuatro establos para caballos y vacas, protegidos contra las moscas; establos para monos y perros, con salidas todos al aire libre y dos departamentos más para aves, sin contar un rico palomar, laboratorios, salas de operaciones.

—.....

—La particularidad más visible es que las jaulas están todas montadas sobre ruedas, para facilitar su traslado y mejorar la limpieza que es allí modelo.

—.....

—Lo más impresionante que vi fué la alimentación de las serpientes, con canarios vivos; algo fuerte el espectáculo de la hipnotización de las lindas avecillas.

LA MAYOR RIQUEZA

—.....

—La mayor riqueza del Instituto no incluyendo los servicios profesionales de sus Maestros como los doctores Nocht, Fülleborn, Giemsa, Mayer, Martini, Mühlens —nuestro próximo visitante.—Reichnow, Rocha-Luna, Halberkann, Hoppli, Zeiss, Monk y la Srta. H. Sikora, la constituyen las colecciones del Instituto, tanto en el llamado "material de trabajo científico", como en el de "enseñanza" propiamente dicha, disponibles en todo momento, por su admirabilísima organización y conservación.

—.....

—Notables todas; de valor inigualado como la "colección microscópica" en incontables vitrinas para la enseñanza en la "Sala de Cursos" del Instituto; la de "preparaciones de disentería" la de serpientes venenosas de los trópicos y la de enfermedades helmintiásicas tropicales, etc. El material microscópico, en fin, comprende "todos los agentes patógenos del hombre que pueden interesar en parasitología tropical y las preparaciones histopatológicas de los tejidos alterados".

—.....

—¿El material gráfico? Rico y variado como en parte alguna del mundo. Es enorme la colección de dibujos y láminas y hasta grandes cuadros en colores, tomados de las preparaciones originales, en todos los sectores de la medicina e higiene navales, tropicales y parasitología. Para ilustrar las conferencias tiene el Instituto más de mil diapositivas, en parte pintadas en colores en cristal por un procedimiento exclusivo del Instituto, colección **única** en su clase. Fotografías sin número, microfotografías originales y sobre todo gran número de películas científicas de medicina tropical, algunas de maravilla como las impresionadas bajo la dirección de Fülleborn sobre mosquitos del paludismo (desarrollo e investigación).

MATERIAL VIVO

—.....

—Otro aspecto del más alto interés para la enseñanza, para el estudio y para la investigación químicoterápica en el Instituto de Hamburbo son las colecciones de "material vivo", agentes patógenos que se conservan vivos en los animales y también de transmisores de aquellos gérmenes, como las colecciones de protozoos: tripanosomas, parásitos de caballos y de aves, etc.; gusanos varios, habitantes en diversos animales cuadrúpedos y cuadrumanos; insectos y otros artropodos —colecciones varísimas de mosquitos, etc— y serpientes venenosas, como la de de cascabel.

Debemos poner fin a la inagotable bondad del doctor Solano Ramos y asomándonos a su perenne optimismo le preguntamos, en la despedida:

—¿Cuándo tendremos en Cuba algo análogo?

—¿En Cuba? Algún día; seguro; un jour viendra...

—Vendrá, doctor, ¿por qué no creerlo?

PARA LOS PASEOS Y BAILES INFANTILES

Alegre a sus niños con nuevos zapatos, le costarán más baratos y lucirán diferentes.

Desde $2.25 a $7

LA GRANADA
PELETERIA DE LUXE
OBISPO Y CUBA MERCADAL Y CO HABANA

GRATA VISITA

Ayer tuvimos el gusto de recibir en esta redacción la visita del ilustre doctor García Moreno, quien llegó el sábado de España, a bordo del vapor Cristóbal Colón, y en cuyo buque siguió ayer viaje para Méjico, de donde se propone regresar a la Habana en el próximo mes de marzo.

El doctor García Moreno ha venido a esta ciudad para revalidar su título de Doctor en Medicina y con el propósito de poner en práctica en Cuba los novísimos procedimientos alemanes para la cura del reuma, en que ha obtenido en Madrid tanto éxito el doctor Anaya, de quien es distinguido discípulo el doctor García Moreno.

Al reiterarle desde estas columnas nuestro cordial saludo al notable clínico, le deseamos un feliz viaje.

CANAS

Las Canas desaparecen como por encanto con el AGUA DE COLONIA

López Caro

Loción higiénica, que devuelve al cabello canoso su color natural exacto: rubio, castaño o negro sin las molestias de las tinturas

No mancha, es inofensiva.

De venta en farmacias y sederías.
PRECIO: $ 3.50

CASAS REALES 10
SANTIAGO (ESPAÑA)

Secreto de tocador de la antigua corte de Francia

Allí entre el magnífico esplendor de la corte francesa nació el renombre de Francia por sus mujeres hermosas. Y a ese renombre la Crema Oriental de Gouraud contribuyó en mucho por su empleo entre las bellezas famosas de la corte. $37

CREMA ORIENTAL de GOURAUD

Envíenos 10c para una muestra
Ferd. T. Hopkins & Son, Nueva York

ANUNCIESE Y SUSCRIBASE AL DIARIO DE LA MARINA

HABANERAS

BODA ELEGANTE

EN LA PARROQUIA DEL VEDADO

Maruja Cibrián Morales y Oscar Gutiérrez Pravio.

Pláceme describirla.

Una boda efectuada el sábado.

No es otra que la de la señorita María Teresa Cibrián y Morales, tan gentil y tan bonita, y el correcto joven Oscar Gutiérrez y Pravio, de la **Otis Elevator Co.**, donde ocupa el cargo de Contador.

Las invitaciones estaban hechas para las nueve de la noche en la Iglesia Parroquial del Vedado.

Radiante de gracia, desplegando el gusto de una **toilette** admirable, llegó ante el altar la novia.

Iba precedida de las encantadoras niñas Cusa Martínez López y Tita Fernández Menéndez.

Con trajes de época las dos.

De la firma Bernabeu.

El vestido de la señorita Cibrián Morales, confección de la conocida modista Josefa Rodríguez Valledor, fué muy celebrado por su novedad, gusto y elegancia.

El ramo nupcial, a su vez, era de la más exquisita espiritualidad.

Un modelo de **El Fénix**, gran jardín de Carballo y Martín, que llegó a manos de la novia como regalo de la joven e interesante dama Virginia Calvo de Varona.

De easters lillies todo.

Con una cinta blanca.

El padre del novio, señor Antonio Gutiérrez y Gutiérrez, designado padrino de la boda, se hizo representar por su hijo, el joven Gustavo Gutiérrez Pravio.

La señora madre del novio, Dolores Morales de Cibrián, fué la madrina.

El doctor Ricardo Gutiérrez Lee, Ministro de la República de Colombia, firmó el pliego matrimonial como testigo por parte de la señorita Cibrián Morales.

Actuaron también como testigos de la desposada el general Eusebio Hernández, los señores Manuel Cobián, Venancio Zabaleta e Ignacio Menéndez y el distinguido caballero Orlando Morales y Perdomo.

Por el novio.

Seis también los testigos.

Primeramente, el doctor Francisco Loredo, director del Hospital Municipal.

Norberto Nieto.

Bonifacio Saiz.

Mr. E. M. Vigneron, administrador de la **Otis Elevator Co.**, y Mr. A. C. Fabricius, consignatario de la línea de vapores a que pertenece el hermoso trasatlántico **Columbus**, que acaba de visitar el puerto de la Habana.

Y un testigo más del novio, Luis S. Varona, compañero muy querido del periodismo.

Mis votos aquí.

Por la felicidad de los novios.

Continúa en la página NUEVE

"EL SIGLO"

MUEBLES DE ARTE
Novedades en Lámparas y objetos para regalos.
Visítenos e impóngase de nuestros bajos precios.
O'REILLY Y HABANA.
TELEFONO A-6135.

RELOJES DE PULSERA

De indescriptible magnitud es el espléndido surtido que podemos ofrecerle en relojes de pulsera para señora. De oro 18 quilates, en formas ovaladas y rectangulares, los tenemos desde $12.00 en adelante. Otros con adornos de esmalte policromado, en estilos ultramodernistas, muy caprichosos. Y de platino con brillantes, zafiros, rubíes, y otras piedras, hay una colección exquisita, variadísima. Todos con máquinas de mayor garantía.

La Casa Quintana
LA CASA DE LOS REGALOS

APROVECHE LA OCASION

que ahora se le presenta para adquirir calzado bueno y elegante por poco precio.

TRIANON

Este modelo en charol y piel boa, antes $10.00 ahora a $7.00

HERMANOS ALVAREZ
NEPTUNO Y SAN NICOLAS.
O A-7004.
TELEFON 1722 1d-22

Del Gobierno Provincial

COMISION DE LA SOCIEDAD VALENCIANA

Los señores Francisco Tomás Hurtado, José Ricardo Minné, Victoriano Pérez, Fernando Penalba, Ramón Borras y otros, socios fundadores todos de la Sociedad de Beneficencia Regional Valenciana de la Habana, han presentado un escrito al Gobernador de la Provincia en el que denuncian distintas irregularidades que han ocurrido en dicha Institución Benéfica.

Los citados señores dicen en su escrito que el día 5 de diciembre del año próximo pasado celebró esa Asociación una junta general extraordinaria, tomándose acuerdos contrarios a los Estatutos, entre ellos la designación de Presidentes de Honor que no autoriza el Reglamento y tomando parte en la junta de referencia individuos no asociados.

Que en la sesión ordinaria celebrada el día 30 del próximo pasado mes de enero, al leerse el acta de la junta anterior pudieron advertir que parecía firmado el acta de ésta lo era el señor José Naya, como Secretario p. s. r., por lo que hicieron constar su protesta, pues dicho señor no pertenece a la Directiva.

Terminan su escrito los quejosos solicitando del Gobernador dicte una resolución declarando nulos esos acuerdos tomados, por la infracción reglamentaria que alegan.

EL PROBLEMA ENTRE LOS FACISTAS

Una comisión de los elementos facistas italianos de esta capital, de los contrarios a la Directiva de esa institución política italiana, visitó ayer al Secretario de la Administración Provincial señor Ernesto López, para tratar sobre un escrito presentado por el señor Calcavacchia y en el cual éste informaba al Gobernador de lo ocurrido en la junta general de elecciones celebrada por el Fascio de la Habana.

INAUGURACION DE UN PARQUE PROVINCIAL

Según nos ha informado el señor Pedro Guerra, Ingeniero Jefe del Departamento de Obras Públicas del Gobierno Provincial, el día 24 del actual mes de febrero, tendrá efecto la inauguración del parque público construído por la Administración Provincial en el pueblo del Cotorro.

Al mismo tiempo que tendrá efecto ese acto, se le hará entrega del parque al señor Néstor Lastres, Alcalde electo de Santa María del Rosario, para que aquel Municipio se encargue de su conservación.

ASUNTOS DEL AUTO CLUB

Una comisión del Auto Club de Cuba, formada por los señores Manuel Pérez, Víctor Vázquez Betancourt, Felipe Mújica y Manuel Rebollar, Presidente, Secretario, Tesorero y Vocal, respectivamente de esa Institución automovilista, se entrevistaron ayer con el Gobernador señor Ruiz y el Secretario de la Administración Provincial señor Ernesto López, para tratar asuntos relacionados con dicha Asociación.

RESUELTO EL PROBLEMA PRESIDENCIAL

Ayer se entrevistó con el Gobernador de la Provincia señor Antonio Ruiz, el actual Alcalde de Güines y Consejero electo comandante Caycetano González, para tratar de asuntos políticos de aquella villa.

El señor González le informó al Gobernador que en reunión celebrada la noche anterior en la residencia del Alcalde electo de Güines señor José Díaz Valdivia, por los Concejales electos de filiación liberal, se había acordado por unanimidad que la Presidencia del Ayuntamiento la ocupará el señor Manuel González Regalado, que goza de simpatías generales en aquella villa y por su labor política en favor de los intereses del liberalismo se ha distinguido siempre.

Según nuestra impresión para la Vice-presidencia fué designado el señor José Dolores Cajigas y para la Secretaría de la Cámara Municipal el señor Francisco Palomares, que aspiraban a esos cargos y son elementos valiosos de la política güinera.

LA REPARACION DE UNA CARRETERA

El Ingeniero Jefe de Obras Públicas Provinciales señor Pedro Guerra, ha elevado al Gobernador copia del contrato celebrado para las obras de reparación de la carretera de Catalina de Güines a Casigua.

ACUERDO SUSPENDIDO

El Alcalde de Marianao, General Baldomero Acosta, ha elevado al Gobernador su resolución suspendiendo el acuerdo de la Cámara Municipal creando una plaza de escribiente.

ACUERDOS MUNICIPALES

Se han recibido en el Gobierno Provincial los siguientes acuerdos municipales: de las dos sesiones, una ordinaria y otra extraordinaria celebrada por la Cámara Municipal de Melena del Sur el día diez de febrero; de la sesión de la Cámara Municipal de Güira de Melena de nueve de febrero; de la sesión extraordinaria de la Cámara Municipal de Santa María del Rosario de 14 de febrero.

"La Casa Grande"

CARNAVAL

La frase consagrada por el maestro Fontanills, constituye el más exacto comentario: "No se habla de otra cosa".

Elevados los ánimos hasta el máximo grado por el Paseo Artístico, ya es el Carnaval la obsesión de todos los cerebros: Hay que disponerse a festejar dignamente al Príncipe del Regocijo.

Es menester que llenemos nuestra copa con la alegría que Momo derrama, y que la apuremos entusiásticamente, satisfechos de haber nacido.

¿Ya tiene usted ultimados todos los preparativos para concurrir a la Recepción del Carnaval, que tendrá lugar el próximo sábado en el teatro Nacional?

LA CASA GRANDE le ofrece su cooperación. Cuenta con todos los elementos necesarios para obtener un disfraz perfecto: variedad de telas, multitud de adornos, profusión de ideas.

Siempre con los mejores deseos hacia usted, LA CASA GRANDE le ayudará a conquistar el triunfo rotundo y vibrante a que usted, por su entusiasmo y buen gusto, tiene derecho.

Recomendamos a usted que vea los riquísimos vestidos de noche que acabamos de recibir. Entre ellos encontrará seguramente el vestido que desea para los actos en que quiera prescindir del disfraz.

TENEMOS ENTRADAS PARA LA MAGNA FIESTA DEL SABADO EN EL TEATRO NACIONAL. POCAS, MUY POCAS QUEDAN YA. VALEN A $5.00. NO SE DESCUIDE, SI NO LAS HA TOMADO TODAVIA, PUES ESTAN A PUNTO DE AGOTARSE EN TODOS LOS PUESTOS DE VENTA.

LA CASA GRANDE HABANA

LA CARROZA KOLYNOS, "COQUETERIA" OBTUVO EL PRIMER PREMIO

LA ARTISTICA CARROZA DE LA FAMOSA CREMA DENTAL FUE OBJETO DE TAN MERECIDA DISTINCION POR EL JURADO

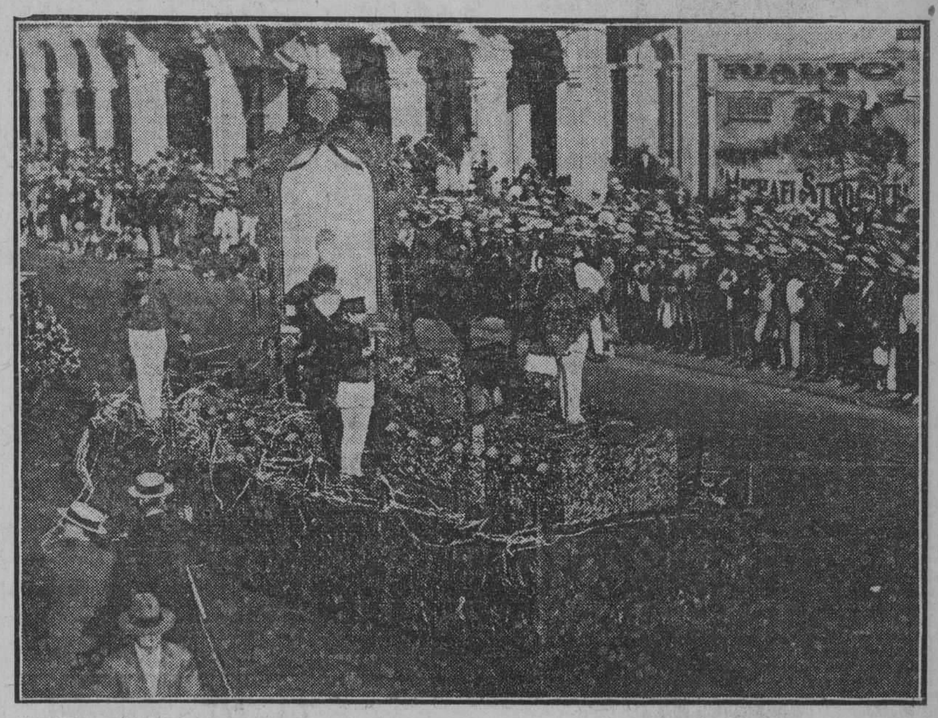

En el Paseo Artístico—en buenhora organizado por la Comisión del Turismo y Comité de Festejos—en estos Carnavales, surgió radiante y aurea, entre las que optaban a los premios, la presentada para el anuncio artístico de los afamados productos "Kolynos", que representa en esta capital nuestro distinguido amigo el caballeroso hombre de negocios señor Arquímedes Recio.

Y... por decisión unánime del Jurado obtuvo el "Primer Premio". Si el premio hubiera sido ofrecido a la carroza con más severa suntuosidad alhajada—equivalente a distinción y riqueza—también ella hubiera resultado triunfante, en el conjunto de todas.

Porque en su confección fueron empleadas riquísimas telas tricolor y galones de rico oro que orlaba el precioso "boudoir" instalado en ella y todos sus accesorios.

La más alta nota de estetismo y riqueza en estos Carnavales la ha ofrecido la carroza artística "Kolynos", tanto por las siete bellezas que en ella aparecían—prodigiosas flores de juventud femenina en quienes expandía la singular belleza de la mujer cubana—como por la esquisitez, del más acabado "chic", de sus toilettes en que la línea aparecía velada y realzada por la corrección y pulcritud de los originales atavíos de aquellas siete huries criollas, en cuyos rostros no era lo menos encantador la virtud y gentileza de las celebradas damiselas, el "clou" del Paseo.

Para quienes no pudieron disfrutar de la contemplación de dicha carroza, sírvales de leve compensación esta leve referencia.

Flanqueadas por cuatro preciosos amorcillos, dos principescas figulinas, fiel trasunto de la época más versallesca y brillante de la corte de los Luises de Francia, ocupaban el centro del irreprochable "boudoir", tocadas con sendas pelucas verdes "Dernier-Cri", reflejadas en lujosos espejos, en cuya luna las dos heroínas de "Coquetería" dejaban plasmados sus célicos rostros. El tocador y sus accesorios eran—como queda dicho—de una regia suntuosidad, así como el decorado todo de la fastuosa carroza.

Como heraldo del presentido triunfo—doble por ser del amor y de los ya famosos productos dentales,—un "Cupido" angelical mostraba un certero flechazo en aureo y refulgente corazón, en el que campaba por lema del bello grupo la palabra a cuyo conjuro feliz se realizó el prodigio.

Es de celebrar y celebramos el justiciero fallo del competente Jurado, cuya decisión había sido ya augurada por el clamor de los aplausos que en todo el trayecto saludaban, sin cesar, a la triunfal carroza.

Ovaciones que, seguramente, se repetirán en los días sucesivos del Paseo Artístico de Carnaval y que traducense en loor del representante bienquisto de la casa "Kolynos", señor Arquímedes Recio, nuestro muy distinguido amigo.

Para su bella y original concepción y para las siete señoritas que alhajaron la regia carroza "Coquetería", nuestra más sincera y afectuosa felicitación.

¡Enhorabuena!

Engalanar la fachada en las fechas patrióticas, es un deber que ningún buen ciudadano debe eludir.

Ponemos a su disposición magníficas

Banderas de todas las naciones y estados libres (código completo)

También tenemos bonita colección de

BANDERAS MASONICAS

Ademas de las innumerables banderas que ofrecemos, podemos hacerlas inmediatamente al tamaño que se desee. Los precios muy baratos en todos los casos.

La Opera
TEJIDOS — CONFECCIONES Y NOVEDADES
GALIANO Y SAN MIGUEL (ACERA DE LOS PARES)

M.E.C.D. 2016

De Nuestro Servicio de Cables

PERDIDA DE VIDAS Y GRANDES DAÑOS POR EL TEMPORAL

El vapor "Siboney" llegó de la Habana a Nueva York batido por el terrible oleaje

NUEVA YORK, febr ro 21 (A. P.)—Con la perspectiva meteorológica de un mejoramiento general de las condiciones del tiempo, hoy comenzó a saberse con exactitud lo que ha costado en vidas y en dinero el más terrible de los temporales de invierno o 'blizzard' sufridos por todos los Estados orientales de la Unión.

Son muchas las desgracias habidas en la tierra y en el mar, y muchos también los millones de dólares que el viento, las marejadas y las inundaciones han hecho perder. Pero todavía es muy temprano, por la amplitud del territorio afectado, para que pueda hacerse un estimado exacto.

En la noche del domingo, a pesar de que nevaba copiosamente, la furia desencadenada del viento había amainado en la tierra, aunque todavía los marinos seguían la lucha en el mar, para salvar las vidas propias o las ajenas en peligro. Se cree que los seis Estados que forman la Nueva Inglaterra han sufrido rudamente, pero es posible que el de Nueva Jersey sea el más castigado por los elementos.

La lista de desgracias mostraba hoy que ocho marinos se ahogaron cuando su guarda-costas naufragó a la altura del Cabo-Cod, que cuatro hombres murieron de frío en la Nueva Inglaterra, otros cuatro de lo mismo en Pittsburgh y cuatro personas más perecieron en diversos accidentes, una de ellas, oficial de un vapor belga, luchando por salvar otra vida en Nueva Jersey.

También hemos sabido que dos aviadores del ejército, los tenientes Gray y Harris, pueden darse por muertos, pues hay indicios de que su aeroplano perdiendo el rumbo durante la niebla que precedió al 'blizzard', se estrelló en las costas de Jersey. Hasta el momento nada cierto se sabe acerca de ellas.

Esas mismas costas de Jersey han sido teatro de varios dramas del mar que más adelante serán conocidos en toda su desoladora y triste realidad.

Los daños a la propiedad no pueden ser estimados aun, pero se calcula que sean muy elevados, por la cantidad de nieve caída, que llega a dos pies en algunos lugares, y por las violentas marejadas sufridas, que han inundado extensas secciones de litoral. Los balnearios de Nueva York y Nueva Jersey son los que más han padecido, materialmente. En Long Beach grandes zonas de paseos costeros han sido barridas, así como numerosas casas cuyos techos fueron arrancados. Grupos enteros de bungalows veraniegos han sido arrasados, cual si fuesen de papel, por la cólera imponente del mar, invasor de la tierra.

En el puerto de Nueva York el viento llegó a soplar con tanta furia, que hubo horas en que los prácticos no pudieron pilotear los grandes buques de travesía, y numerosas boyas fueron arrastradas de sus fondeaderos. El Columbus, de la Línea Hamburguesa-Americana y uno de los barcos mayores del mundo, se atrevió a enfilar el canal del puerto sin práctico a bordo, yéndose de proa contra un banco de fango, en el que estuvo varado cinco horas. Tres remolcadores le sacaron de la encalladura.

El vapor 'Siboney' de la Ward Line y uno de los buques de esta que hacen la carrera a la Habana, llegó procedente de la capital cubana con parte de su mobiliario destruído. El barco fué batido rudamente por un oleaje de tremenda fuerza.

EL VUELO DE LOS AMERICANOS POR TODA LA AMERICA

Se propone llegar a la capital de la República Argentina el día 25 del corriente mes

BUENOS AIRES, febrero 21. — (AP)—Han llegado noticias a la Embajada Norteamericana informando que los aviadores que realizan el vuelo pan-americano llegarán a esta capital el viernes próximo, 25 del actual. Los aviadores, que se encuentran ahora en Santiago de Chile, esperan amarar en la playa del Mar del Plata y entregar un mensaje personal del Presidente Coolidge al Presidente Alvear.

Después de la escala en el Mar del Plata, los aeroplanos reanudarán su viaje a Buenos Aires, donde los aviadores permanecerán tres días antes de seguir a la Asunción, Paraguay.

DE MONTEVIDEO A NUEVA YORK EN AEROPLANO

MONTEVIDEO, febrero 21. — (U P). — El coronel Cesareo Berisso anuncia que en la presente semana iniciará un vuelo desde este puerto hasta Nueva York.

Berisso es el director de la Escuela de Aviación Militar del Uruguay y se propone volar sobre toda la costa Este Sur-América en su viaje de ida, regresando por la occidental en un aparato de un solo motor, un Lorraine Diertick de 450 caballos de fuerza construído aquí.

LOS TRASATLANTICOS ALEMANES LLEVARAN A BORDO HIDROPLANOS PARA LOS TURISTAS

BERLIN, febrero 21. — (Prensa Aliada). — Los trasatlánticos alemanes dedicados a excursiones de turistas por todos los mares del mundo dispondrán en breve de un nuevo elemento de placer para éstos: un hidroplano propio que les permitirá gozar de largos paseos aéreos por las proximidades de los diversos puertos en que toque el barco, sin el inconveniente de las autoridades aduaneras y las lentitudes de los transportes terrestres.

El Lloyd Alemán ha cursado ya las órdenes para que se suministre el primer hidroplano de esa clase a su trasatlántico "Lutzow", que va a hacer esta primavera una excursión por el Mediterráneo y el Oriente. Se proyecta que el hidroplano tenga capacidad para veinte pasajeros, a los que tomará en su cámara cuando el buque esté a cien millas de tierra, transportándolos rápidamente a esta, con lo cual los pasajeros ganarán un día de estancia y de diversiones en la costa.

Después que el trasatlántico salga de puerto, el hidroplano quedará en éste, para transportar rápidamente al "Lutzow" los pasajeros que queden rezagados por haber preferido gozar unas horas más d estancia en tierra.

Se quemaron...

Viene de la PRIMERA página

Al tener conocimiento de este hecho el Jefe Local de Sanidad, se personó en el lugar del suceso con el veterinario doctor Padrón, practicando vacunas con varios perros.

Cepero marchó a la Habana a fin de someterse a un tratamiento antirrábico.

Es digna de mención la actividad demostrada con motivo de este lamentable suceso por el Jefe de Policía señor Acosta, por el Jefe de Sanidad doctor Aguiar y por el veterinario doctor Padrón.

Díaz,
Corresponsal.

DELINCUENTE REDUCIDO A LA OBEDIENCIA EN MARIANAO

(Por telégrafo)

Marianao, febrero 21.—DIARIO DE LA MARINA, Habana.—Ernesto Villaldo, de 27 años, en Parque y Línea fué agredido por Juan Alvarez, de 21 años, vecino de Tercera y Pasaje, con un palo, fracturándole un brazo. Fué asistido en el hospital de Columbia por el capitán Juan Silverio. Fué detenido por el vigilante Secundino Abreu, que fué agredido por el hermano de Villoldo nombrado Jorge quien necesitó ayuda de los vecinos para reducirlo a la obediencia. Villoldo dijo que hace días Alvarez, sin autorización, sustrájole su automóvil. Radicada causa por reyerta, el juez de Instrucción les señaló doscientos pesos de fianza a ambos para gozar de libertad.—MARTINEZ, Corresponsal.

MOVIMIENTO FERROVIARIO EN EL PERICO

(Por telégrafo)

Perico, febrero 21.—DIARIO DE LA MARINA, Habana.—Se rumora que circularon nuevamente los trenes 19 y 20, con lo cual se beneficia el pueblo en general. Felicitamos a la empresa por tal acuerdo.—SOLIS.

COMENZARON LAS CLASES EN LA ESCUELA PRIMARIA SUPERIOR DE ARTEMISA

(Por telégrafo)

Artemisa, febrero 21.—DIARIO DE LA MARINA, Habana.—Comenzaron las clases en la Escuela Primaria Superior con 212 matriculados, respondiendo el pueblo al llamamiento jubiloso de las autoridades escolares, asistiendo al acto el presidente de la Junta de Educación y demás entidades escolares.—Corresponsal.

EL ALCALDE ELECTO DE CARDENAS OBSEQUIO CON UNA COMIDA A LOS CORRESPONSALES DE LA PRENSA HABANERA

(POR TELEGRAFO)

CARDENAS, febrero 21.—DIARIO DE LA MARINA.—Habana.—Esta tarde, a las seis y media, sostuvieron una reyerta en Calvo y Coronel Verdugo los individuos de la raza de color Laureano Molina y Cárdenas, de 49 años, y Melchor Céspedes, conocido por "Sublime" o "Lacret". Ambos se hicieron varios disparos, resultando herido el primero por proyectil de arma de fuego de pequeño calibre, en la región clavicular derecha, calificado de menos grave por el doctor Martínez, que lo asistió. El Juzgado se constituyó en el Centro de Socorro.

—Esta noche el Alcalde electo, Humberto Villa Carrera, ofrece una comida en el hotel "La Dominica" en honor de los corresponsales de la prensa habanera.—**González Bacalao**, corresponsal.

Gobernadores y...

Viene de la PRIMERA página

Cifuentes: Elio Díaz; suplente: Manuel Delgado.

Sancti Spíritus: Ruperto Pina; sustituto: Mariano Echemendía.

Zulueta: Rafael Loyola; sustituto: Francisco Coello.

Estos nombramientos los hace el señor Presidente de la República de acuerdo con el decreto presidencial número 1365 de 25 de febrero de 1922, para que asuman la función de facto y para atender a todo aquello que sea indispensable, y en una de las consideraciones se expresa que es propósito del Gobierno apreciar el resultado de las elecciones verificadas mientras otra cosa no se resuelva por los organismos electorales o por los tribunales de justicia, atendiendo a la mayoría que cada candidato propuesto por los distintos partidos haya alcanzado.

Atendiendo a esta consideración, el señor Presidente de la República ha designado para el desempeño la función de facto, al candidato que ha obtenido mayoría en la provincia o en el término, sin atender para nada a la filiación política de cada uno, y así resulta que han sido designados alcaldes de filiación liberal y alcaldes de filiación popular o conservadora.

La disposición, además, viene a resolver el problema planteado en distintos lugares en que se han establecido recursos con la sola finalidad de evitar la toma de posesión de la persona elegida, ya que esta es la nombrada a reserva de lo que en definitiva resuelvan las juntas electorales o los tribunales de justicia.

Aprobada la...

Viene de la PRIMERA página

Company en situación de hacer más peligrosa la participación que controla del veinte y cinco por ciento en el capital de la National Sugar.

La actuación del Gobierno fué combatida por paradójica por el abogado de la Warner, el cual dijo que la no aprobación de la venta significaría la eliminación de la fábrica de la Warner de la industria refinadora, restringiendo la competencia en vez de aumentarla.

RUSIA INTENSIFICA Y MEJORA SU PRODUCCION DE AZUCAR

NUEVA YORK, febrero 21.—(AP) El gobierno ruso trata de aumentar este año la producción del azúcar de remolacha a dos millones de toneladas, lo que le permitiría destinar un millón a la exportación.

El Soviet ha concedido ayuda financiera a los agricultores para que compren fertilizantes y les está distribuyendo simiente completamente gratuíta.

Se anuncia que el azúcar granulado recibido recientemente en Londres desde Rusia es mejor que el de los demás países europeos.

El Dr. Soria...

Viene de la PRIMERA página

Tanto el Laboratorio como la sala de radiología, con todos los adelantos modernos, como sabe el lector, próximamente serán instaladas en "La Esperanza", ya que para ello tiene el doctor Francisco María Fernández la autorziación del Señor Presidente de la República.

—Tuve oportunidad de ver la alimentación de los enfermos, continuó diciéndonos el doctor Soria. Excelente, magnífica. Es una alimentación adecuada para las personas que padezcan la peste blanca.

Termina diciéndonos, refiriéndose al Sanatorio "La Esperanza", que se encuentra favorablemente impresionado del estado del mismo, a pesar de que en él hay mayor número de enfermos que los que debiera tener.

EL HOSPITAL DE SAN LAZARO

También el doctor Soria tuvo frases de elogio para nuestro hospital de leprosos. Se asombró del crecido número de leprosos que allí se encuentran recluídos.

—El problema de la lepra es un problema que debieran atender preferentemente todos los países civilizados, nos dice. El Hospital "San Lázaro" se encuentra en inmejorables condiciones. El doctor Pernia lo dirige técnicamente muy bien. Estoy satisfecho de haberlo visitado.

Y termina diciéndonos respecto a su impresión sobre el tratamiento de los leprosos:

—Solo resta deciros que mientras mayor sea el aislamiento en que se tenga a los leprosos menos contagio habrá y quizás más pronto curarían o al menos mejorarían notablemente

Comprendimos lo que el doctor Soria quería decirnos. Todo el mundo sabe que el Hospital "San Lázaro" abre sus puertas al público el día de San Lázaro, el 17 de diciembre. Sanitariamente ello no debiera ser. Pero es un problema que todos los directores que ha tenido ese centro han tratado de resolver sin conseguirlo. Es una tradición en el pueblo habanero, y también de toda la República, el concurrir ese día al Hospital "San Lázaro" y repartir limosnas entre los pacientes.

ELOGIOS PARA EL "DIARIO DE LA MARINA"

Espontáneamente el doctor Soria se dirige a nuestro repórter sanitario y le habla de la prensa cubana. Es un admirador de ella. La considera en un grado avanzado entre las del mundo.

—Desde hace muchos años conozco el DIARIO DE LA MARINA. Allá, en la Argentina, lo leía a menudo y, en Cuba, lo leo diariamente. Es uno de los primeros periódicos de Hispano América, puede usted creerlo sinceramente.

Continua hablándonos:

—Ayer, precisamente, puse un cable al señor José María Carceglia, Director del periódico "Voz del Interior", el mejor periódico de Córdoba. Hablándole de la impresión que me había causado esta bella tierra cubana, le decía que podía poner en las columnas de su periódico que el DIARIO DE LA MARINA es uno de los primeros de Hispano América.

Y termina hablándonos el doctor Soria:

—El sábado estuve en su casa del DIARIO, no pude saludar, como eran mis deseos a su director el doctor Rivero, lo haré mañana. ¡Pero pude apreciar íntimamente lo que es el DIARIO!

En nombre de nuestro Director expresamos nuestro agradecimiento al doctor Soria por las frases dichas respecto a nuestra publicación.

En la Cámara...

Viene de la PRIMERA página

y aprobando aquellos proyectos pendientes de debate.

Leído el Mensaje, el doctor Walter de los Ríos usó de la palabra, rogando a la Cámara que en el programa de leyes que había de ser discutido figuraran aquellas de carácter fiscal y de orden económico que a los obreros atañe, favoreciéndolos, por cuanto la efectividad del beneficio al proletariado depende de la menor contribución que paguen al Estado.

El señor Castellanos estuvo de acuerdo en ese punto con el doctor del Río, pero manifestó que era necesario deslindar los campos, discutiendo primeramente las de carácter exclusivamente obrero y después las de carácter fiscal.

No se tomó acuerdo a tal respecto en definitiva, pero se convino, después de un debate en el que intervinieron los señores Urquiaga y Alberni, comenzar los debates sobre cuestiones obreras el lunes próximo, habilitando, a ser posible, todos los días de la semana para continuar la discusión de las mismas.

Asimismo acordóse discutir y aprobar antes la modificación de la Ley del Poder Judicial y el proyecto del señor Germán López sobre Legislación Bancaria.

Se dió curso a una petición de datos del señor Castellanos, quien desea se le informe del número de obreros que guardan prisión en las cárceles del país.

Y finalmente se llegó a la conclusión de discutir y aprobar las siguientes leyes:

Amnistía de los obreros presos o procesados a consecuencia del trabajo.

Retiro marítimo.

Ley obligando a los patronos a reconocer los gremios y sindicatos.

Establecimiento de la jornada de ocho horas para todos los obreros.

Acordado este programa, se suspendió la sesión.

El Dr. Miguel...

Viene de la PRIMERA página

Rodríguez, faltaron a la palabra empeñada con significadas personalidades del Partido Liberal, de retirar los recursos electorales que tenían presentados contra el resultado de las últimas elecciones en esta municipalidad, facilitando así la toma de posesión del alcalde electo, doctor Miguel Mariano Gómez.

Por el contrario, los citados señores hubieron de presentar a la Audiencia en el día de ayer un escrito, en el que suplican "se sirva disponer se requiera a las Juntas Municipal y Provincial Electoral de la Habana, para que a primera audiencia remitan a este Tribunal, todos los expedientes, documentos, recibos, acuerdos, periódicos, comunicaciones, que obren en poder de cada una de esas juntas sobre el cumplimiento de los artículos 76 y 77 del Código Electoral, con relación a las elecciones celebradas el día primero de noviembre de 1926 en el término municipal de la Habana, haciéndoseles el apercibimiento correspondiente si no lo verifican."

"Otro Si: Como quiera que se viene rumorando que los que suscriben, han de separarse de estas reclamaciones, y pudiera suceder de que alguno hiciera presentar escrito que no hayamos presentado ni firmado, venimos a solicitar del Tribunal, que en cualquiera caso de que fuera presentado dicho escrito, separándonos de estas reclamaciones, se ordene su ratificación ante este Tribunal, y de esa manera pueda tener la seguridad el Tribunal de la autenticidad de la separación, aún en el caso de que se presentara para ello poder otorgado ante notario".

CASOS Y COSAS

LA VERDADERA VERDAD

Se han dicho ya tantas **bolas**
sobre el viaje de Machado,
que hoy aunque digan lo cierto,
todavía hay que dudarlo.
Unos, que va porque tiene
que ver a los millonarios
que controlan el azúcar;
otros, que a ver si algun banco
le presta algunos millones
para empezar los trabajos
de la Carretera. Algunos,
que a comer con un ricacho;
los más, que a decirle a **Cúlich**
que se lleven unos barcos
que hacen muchísimo tiempo
que en Caimanera fondearon;
y hay quien dice que es que quiere
que se borre de un plumazo
cierto punto que contiene
la Enmienda Plat. Pero el caso
es que ninguno ha podido
estar, como yo, en el ajo.
El va—para que lo sepan—
porque lo tienen mareado
con tanta guataquería
y quiere pasar en Washington
seis, o siete, o nueve días
sin que le estén guataqueando.

Sergio ACEBAL.

Fakirismo de Amor

LA ciencia de Mesmer, ha dejado de ser, como creyóse en un tiempo, mera supercheria, para conventirse en hecho indubitable. Decimos esto, porque la última prueba de sugestión por la mirada acaba de darla un secreto indio denominado "Humo de Sándalo", misterioso negro-sombra para los ojos. Los agranda y embellece, rodeándolos de fulgor irresistible. Fabricación de "Floralia", creadora del supremo Jabón "Flores del Campo".

Ayer continuó...

Viene de la PRIMERA página

personalidad, regresa, cargado de honores, distinciones y medallas, a Méjico, su patria. Abre una exposición allí. La crítica local—como la europea—elogia entusiasmada sus obras. Ramos Martínez se siente, no obstante, triste. La tierra y la raza hablan con voz profunda en su corazón de artista y de patriota... Funda la "Escuela de Pintura al Aire Libre". La Escuela de acción... Y dice...)

—Cuanto realicé en Europa sufre la influencia de mis admiraciones por los grandes maestros antiguos y modernos... Ahora—frente a estos paisajes, frente a estos hombres rústicos—estoy sintiendo nacer una nueva sensibilidad. Y quiero esforzarme por olvidar cuanto aprendí. Sólo obedeceré ya a la Naturaleza. Este será el método de enseñanza de la Escuela al Aire Libre. Los educandos deben de conservar intactamente el sentimiento exacto de su independencia e idiosincrasia artísticas...

Y así surgió en Méjico "La Escuela de Pintura al Aire Libre"; la Escuela de Acción...

Cuatro lustros después, los alumnos de esta Escuela acaban de exponer sus obras infantiles en los salones de Berlín, de París y de Madrid.

Juan de la Encina—el ilustre y severísimo crítico de arte—ha hecho el resumen de esa última exposición escribiendo estas palabras:

"Se trata, dice—de algo muy sencillo y muy elemental: c. una colección de dibujos y pinturas ejecutados por niños y muchachos, alumnos de las cuatro Escuelas de Pintura al Aire Libre que tiene establecidas en su territorio el Estado mejicano. Me han conmovido estas obras."

Y añade el señor Encina:

"Si estos niños y muchachos, al crecer y hacerse hombres, siguen avanzando en la forma e intensidad que marcan sus primeros ensayos, habrá que pensar que a la vuelta de unos cuantos años Méjico será un centro artístico de subido interés..,

—¿Mi sistema?

Y el señor Ramos Martínez me responde:

—La enseñanza directa con el natural, sin la vieja **estampa** y sin el vetusto sistema **de decir cómo se hacen** las cosas... El cultivo de la espontaneidad. El alumno interpreta, él, las plantas, los árboles, los paisajes, las figuras... El educando sigue, pues, en mi escuela, sus propias inclinaciones y labora con entusiasmo, alegría y amor.

—Los alumnos ¿no se desorientan...?

—No. Hay dos tipos: el alumno activo y el pasivo. Los activos piensan e interpretan por sí mismos. Los pasivos esperan que el profesor les sugiera el modo de ver, de pensar y de traducir la Naturaleza. Yo propendo a convertir todos los alumnos pasivos en activos. Los primeros, los activos, ponen en juego toda su actividad; prueban sus iniciativas. Adquieren la manera de ver, personalísima, en virtud de un esfuerzo propio. Los otros, los pasivos, están irremisiblemente perdidos. No pueden ver ni sentir jamás. Una especie de velo, tejido con prejuicios y reglas, les cubre por entero y les prohibe e impide comprender siquiera la verdad. Así, pues, los alumnos de Méjico obran activamente. Trabajan en tranquilidad y en libertad, frente a la naturaleza, ayunos de toda influencia extraña... Así su energía es fecunda.

—Este método ¿es aplicable a todos los tiempos?

—Se ha supuesto por algunos que los niños mejicanos están especialmente dotados para las bellas artes y que, por ende, nuestro método, no podría aplicarse con igual éxito a los niños de otras razas. Nada más equivocado. Todos los niños de todas las razas son iguales y los que tengan vocación artística harán siempre verdaderas maravillas, con tal de que no se les desvíe de su inclinación natural.

Alfredo Ramos Martínez—"cazador de colores", según la metáfora de Rubén—fué, para bien de Méjico, nombrado Director de la Escuela de Bellas Artes de esa ciudad. Eran los tiempos del Presidente Madero.

La primera Escuela de Pintura al Aire Libre fué fundada en Santa Anita, el año de 1913. Doce meses más tarde se creaba la de Coyoacan. Desde 1925 funcionan, autonómicamente, cuatro: la de Churubusco, la de Xochimilco, que dirige Vera de Córdoba; la de Tlalpan, que regentea Francisco Díaz de León, y la de La Villa, al frente de la cual figura Guadalupe Hidalgo... Pronto se abrirán otros tres similares centros de enseñanza; ya están bautizados con los nombres de "Saturnino Herrán", "Julio Ruelas" y "Santiago Rebullo"...

Europa entera ha exclamado: "El ejemplo de los niños mejicanos es asombroso! ¡México ha iniciado una formidable revolución artística, y México nos da una lección moderna!"

Flaco, cetrino, nervudo, Ramos Martínez—el creador, el gran artista—sonríe lleno de orgullo.

Yo le felicité con cariño, con entusiasmo, sobre la borda del "Cristóbal Colón", momentos antes de zarpar el buque.

Al fin logró...

Viene de la PRIMERA página

americano, que se encuentra a 2,800 kilómetros de distancia y a donde espera llegar en la noche de hoy martes.

El trayecto que seguirá Pinedo está situado en una línea casi recta entre la Roca de San Pablo, justamente al norte del Ecuador, y Fernando de Noronha, isla sita en las inmediaciones de la costa del Brasil.

Si la nave de Pinedo se ve forzada a descender antes de llegar a este último lugar, que posee un amplio puerto, tendrá que confiarse a merced de las olas y esperar que lo recoja algún navío que cruce por allí. En la Boca de San Pablo, deshabitada, no existe puerto alguno

La partida se hizo en condiciones maravillosas. El mar estaba muy tranquilo, brillaba la luna y soplaba una ligera brisa procedente del oceano.

Oficiales portugueses de la colonia y de la marina de guerra saludaron al aviador deseándole buena suerte, cuando la nave se elevó tornando hacia el Suroeste.

Antes de partir, el aviador se mostró seguro del éxito.

PINEDO REDUJO SU CARGA DE GASOLINA PARA PODER ALZAR EL VUELO

PORTO PRAYA, Isla de Cabo Verde, febrero 21.—(UP)—El comandante Francesco de Pinedo, aviador fascista, anuncia que cumplirá su programa original de vuelo a través de las dos Américas, Sur y Norte, y Europa, donde terminará su gran jornada.

Esta tarde, Pinedo hacía los preparativos finales para que su hidroplano fuese remolcado a Ciudad Velha, a quince kilómetros de Porto Praya, de donde partirá cuando haga en su aparato las reducciones de peso que necesita.

Las condiciones de partida eran en Ciudad Velha, según el propio Pinedo, mucho mejores que en Bolama, en la Guinea Portuguesa, donde el excesivo calor, sumado a la enorme carga del aparato, hizo imposible despegarlo de la superficie del mar.

Después de intentar una y otra vez durante la noche de ayer la arrancada, el comandante Pinedo desistió a las cinco y cuarenta de la madrugada de hoy lunes partir de Porto Praya.

El aviador y sus compañeros prepararon el aparato cuidadosamente durante el día, y después de anochecido intentaron repetidas veces la arrancada, otra vez con resultados negativos, a pesar del traslado del aparato a Cidade Velha.

El fracaso de las tentativas de partida ha sido motivado hasta ahora por la impotencia del hidroplano "Santa María", para despegar del agua, al parecer por el enorme peso del combustible y carga muerta. Está reduciéndose todo lo posible la cantidad de gasolina para ver si de este modo logra Pinedo remontar el vuelo.

El Alcalde...

Viene de la PRIMERA página

rinatura, han salido a mi encuentro multitud de escollos, que hicieron vacilar mi voluntad y mis deseos de continuar en el cargo, haciendo vacilar mi fe en el éxito. Multitud de inconveniencias, suspicacias y dificultades, que pusieron a prueba mi espíritu templado para las luchas de la vida. No necesito enumerarlas porque son del dominio público, de mis compañeros de Administración Municipal y de mis correligionarios.

"Esas múltiples dificultades a que he hecho referencia, me han privado del íntimo placer que hoy experimentaría por haberme cabido la satisfacción de haber complacido absolutamente todas las demandas de mis correligionarios, de mis amigos y todas las indicaciones que pudieran beneficiar al pueblo de la Habana, que con sus sufragios me llevó indirectamente a la Alcaldía. Y si bien es verdad que no puedo experimentar ese íntimo regocijo, puedo sí, vivir satisfecho, de que desenvolviéndome en el medio difícil de mi interinatura, he hecho cuanto me ha permitido realizar el inmerecido apoyo, la ilimitada confianza, que utilizada como palanca poderosa en beneficio del pueblo, me han concedido el Honorable Presidente de la República y el ilustre Secretario de Gobernación. No puedo omitir en esta cooperación eficacísima a los miembros de la prensa habanera, que con sus oportunas advertencias y sus atinados consejos, me han facilitado en más de una ocasión, los medios para vencer, y el camino del éxito, motivos por los que les guardo eterno recuerdo de gratitud.

"Mucho ha hecho y mucho podrá hacer aún el Gobierno liberal por esta codiciada municipalidad habanera.

"Yo que he conocido de cerca los problemas que la afectan y abrigo fundadas esperanzas de mejoría, que han de alcanzarse en el desenvolvimiento futuro de la administración admirablemente encauzada y protegida por el Gobierno Central, sólo me resta ahora, al cesar el 24 de este mes, hacer votos sinceros por la ventura de todos mis convecinos, a los que quedo obligado a servir, dondequiera que me halle, personal y políticamente."

Manuel Pereira y Rolandelly,
Alcalde Municipal.

El Gral. Machado.

Viene de la PRIMERA página

una licencia de cuatro días que le fué concedida.

El referido juez, que es concuñado del Vicepresidente de la República, señor Carlos La Rosa, acompañará a éste y al general Machado, previamente invitado por ambos, en su viaje a Norte América; pero solamente hasta Cayo Hueso, regresando con el señor Vicepresidente de la República a las pocas horas de la llegada al referido cayo.

No es cierto, según nos dijo el juez Saladrigas, que vaya agregado al séquito presidencial como experto en cuestiones obreras, por haber tramitado las causas seguidas contra miembros del Sindicato General de la Industria Fabril.

LO QUE DICE EL DOCTOR MARTINEZ ORTIZ

El secretario de Estado, doctor Martínez Ortiz, interrogado ayer por los reporteros acerca del viaje del señor Presidente de la República a los Estados Unidos, manifestó que éste había sido pospuesto debido a la enfermedad del general Machado, que se encontraba con una fiebre alta.

Agrgó que aun no se había señalado la fecha en que se iniciaría éste había sido aplazado debido a no se restableciera el Jefe del Estado.

Por la Secretaría de Estado ha sido comunicada oficialmente al embajador de Cuba en Washington la repentina enfermedad del señor Presidente y la suspensión del viaje anunciado.

WASHINGTON, febrero 21.—(UP)—El embajador de los Estados Unidos en la Habana, General Crowder, ha notificado hoy oficialmente al Departamento de Estado que la visita del Presidente Machado a esta capital ha sido suspendida por dos días, debido a encontrarse algo enfermo el jefe del Poder Ejecutivo cubano.

El Presidente Machado tenía el propósito de llegar a Cayo Hueso el martes 22, saliendo inmediatamente para Washington, a donde llegaría el jueves 24. El Presidente llegará a Cayo Hueso el 24, según el nuevo plan, y dos días más tarde a la capital norteamericana.

CAUSA GENERAL SENTIMIENTO LA ENFERMEDAD DEL PRESIDENTE

WASHINGTON, febrero 21.—Ha producido general sentimiento el aplazamiento de la visita del Presidente Machado, anunciado hoy, debido a la enfermedad que padece.

El Departamento de Estado decidió inmediatamente suspender la preparación de todos los festejos que se organizan.

El doctor L. S. Rowe, director general de la Unión Pan-Americana, lamentó, en nombre de la junta de gobierno de la Unión, la enfermedad, diciendo: "Todos sentimos la enfermedad del Presidente Machado y confiamos en que recuperará en seguida su salud y fuerza, y que nos visitará".

EL PRESIDENTE MACHADO ACEPTA LA INVITACION DE LA BOLSA DEL AZUCAR

NUEVA YORK, febrero 21.—(AP)—El Presidente Machado, de Cuba, ha aceptado una invitación de la Bolsa de Azúcar y del Café de Nueva York, para visitar esa institución el día 2 de marzo próximo.

El doctor Ferrara, embajador cubano en Washington, así lo notificó hoy a los funcionarios de dicha Bolsa, agregando que el jefe del poder Ejecutivo cubano tendría sumo placer en incluir en su programa una visita a la Bolsa durante su estancia en Nueva York.

NUEVA YORK ESPERA QUE SURJAN MUCHAS VENTAJAS DE LA VISITA DEL PRESIDENTE MACHADO

NUEVA YORK, febrero 21.—(AP)—La noticia de haberse diferido por dos días el viaje a los Estados Unidos del Presidente Machado, por razón de enfermedad, ha sido recibida con pena no solamente por los miembros de la colonia cubana, sino por los muchos amigos que hizo el jefe del Poder Ejecutivo de Cuba durante su viaje por esta nación cuando era presidente electo, y por los elementos que forman las colonias latino-americanas en general, para quienes es algo muy simpático el profundo sentido humano que de las cosas tiene dicho Presidente.

No obstante la demora del viaje, continúan los preparativos para hacer placentera y memorable la estancia del Presidente Machado en Nueva York. Las autoridades locales participan activamente en ellos, deseosas de pagar hidalgamente la cordial hospitalidad que la Habana dió al Alcalde James J. Walker durante sus recientes vacaciones allí. El Comité Pro-Cuba, que preside el señor Leoncio Serpa, no da paz a los trabajos para dar a todos los festejos del programa un carácter de bienvenida tan extraordinaria que la recuerden siempre los visitantes y los visitados.

El hecho de que el General Machado es el primer Presidente cubano que se ausenta del país durante su cuatrenio es una razón más para rendir al distinguido huésped y a su comitiva todos los honores que merecen.

Se espera que de la visita del Presidente Machado surjan muchas ventajas en el orden de las relaciones internacionales y comerciales entre los dos países, ya tan unidos por lazos históricos. Además, muchos creen que el viaje presidencial servirá para hacer un gran anuncio a Cuba, en tal forma que los efectos de la propaganda indirecta que será una de sus consecuencias, se reflejarán en el número de turistas norte-americanos en los próximos años.

Los cubanos residentes en Nueva York y Washington esperan que el Presidente Machado invite al Presidente Coolidge y al secretario de Estado Kellogg a asistir al Sexto Congreso Pan-Americano que se celebrará en la Habana el año entrante, y creen que la invitación será aceptada. Si esto ocurre, toda la atención de las tres Américas se centralizará en 1928 en la Habana, ya que la presencia allí del Presidente de los Estados Unidos y de un grupo de altos funcionarios norte-americanos dará desusada importancia al Congreso, en el que discutirán importantes tópicos por las principales personalidades del Nuevo Mundo.

Embarcaron...

Viene de la PRIMERA página

sidente del Centro Montañés, señor Lorenzo Mijares; al presidente del Centro Andaluz, señor Pedro Gutiérrez; al presidente del Centro Canario, señor Ortega y don Narciso Maciá.

También vimos a los señores Julio, Ramón y Cosme Blanco Herrera y familiares; al señor José Aixalá y a varios altos empleados de la cervecería "La Tropical".

De la Asociación de Dependientes concurrió una comisión de la Junta Directiva, presidida por el presidente social, señor Antonio Pérez.

También saludamos al secretario, señor Toledo.

Tengan un feliz viaje los distinguidos viajeros que tantas simpatías supieron captarse durante su estancia en la Habana.

PARA LAS SEIS DE LA MAÑANA DE..

Viene de la PRIMERA página

en el representante del periódico "El Camagüeyano" para que confeccionara el "menú", encargándole trajera algunas botellas de laguer para obsequiar a sus acompañantes así como algunas latas de peras, y declarando que iba a pedir para el pollo algunas botellas de cerveza. El reo manifestó a los que se hallaban presentes, que subiría al tablado con valor y serenidad, como deben de tenerlo los hombres.

Para desayunarse pidió un ponche de leche, pan con mantequilla y tabacos.

El ministro ejecutor de la Justicia Antonio de Paula Romero se encontraba en la celda que le fué destinada, mostrándose visiblemente nervioso, y delante de varias personas declaró que si no hubiera ejercido anteriormente dicho ministerio, renunciaría a su cargo, para no verse en la precisión de ejecutar a Barranco Basulto.

En aquel momento se hallaban presentes varios periodistas. A las cinco y media de la mañana llegó a la cárcel el Dr. Miguel A. Zaldivar, Presidente por sustitución de la Audiencia y el abogado defensor del reo Dr. Enrique Artola Valladares, quienes no han abandonado al reo un solo instante.

El Presidente de la Audiencia autorizó al Alcaide de la Cárcel señor Guerra par que permitiera que la madre de Barranco y demás familiares le visitaran. El edificio de la Cárcel está debidamente custodiado por un pelotón de policía municipal al mando del sargento Nicolás Izquierdo y Fernández Ramírez, quedando los automóviles bajo la custodia del vigilante Vicente Ventura López.

El Gobierno Provincial designó al subinspector Humberto Sariol, y la Alcaldía Municipal al Jefe de los Expertos Alfonso Torres Avila, para que presten sus servicios en la Cárcel, hasta que termine la ejecución de Barranco Basulto.

Mario Herrera.— Corresponsal

CAMAGUEY, febrero 21. DIARIO. Habana.— Próximamente a las ocho de la mañana el verdugo Antonio de Paula Romero y su ayudante Liberato Pérez, procedieron a armar el patíbulo en unión del Jefe de Limpieza de la Cárcel Gregorio Cabezas y de los penados Manuel Cabelero y Rafael Rabí Ervivo Rodríguez y del Jefe del patio Antonio Delgado, labor que quedó terminada a las 9 y 9 minutos, siendo levantada la máquina patibularia en el lugar destinado a enfermería, inmediato a la Sala de Justicia.

Por la mañana fué visitado el reo por sus hermanos Rafael y Pedro, quienes departieron serenamente durante un buen rato. A su hermano Enrique entregó el reo, con destino a su madre, un ejemplar que conservaba de la Biblia, con la siguiente dedicatoria: "Un simple recuerdo a mi querida madre, de su Enrique Barranco, Camagüey 20, 2-27". También le envió unos versos de despedida.

A las nueve menos cuarto, fué visitado Barranco Basulto por el Reverendo Padre Escolapio Angel Bonet, con el fin de ofrecerle sus auxilios espirituales, los cuales, no obstante la insistencia cariñosa del referido sacerdote, rehusó el reo de plano, retirándose acto continuo el Padre Bonet.

Seguidamente el oficial de Sala de la Audiencia señor Jesús Hernández notificó a Barranco la providencia dictada por el referido Tribunal, requiriéndolo para que manifestara si deseaba otorgar o no testamento contestando Barranco negativamente y negándose a firmar la notificación, por las mismas razones que expuso para no hacerlo esta mañana al notificársele la sentencia de muerte.

Siendo las nueve y veinte, fué reconocido el reo por los médicos forenses doctores Helio Rodríguez e Ignacio Soler, declarando los citados galenos, que Barranco se encontraba muy excitado.

Despues del examen facultativo, Barranco dedicó varios retratos a distintos periodistas y penados amigos suyos.

A las once próximamente almorzó en unión de varios periodistas y agentes de la autoridad. A iniciativas de estos compañeros de la prensa se dirigió un telegrama al Señor Presidente de la República, solicitando una vez más piedad para Barranco.

A las doce, se acostó, durmiendo durante un rato, y al despertar pidió limonada, que le fué servida. A la una y cuarto lo visitaron los doctores Darío Castillo, Antonio Fernández Escarda, Mariano Casas y Alfonso Alvarez Fuente. A la una y cuarenta y cinco llegaron al Penal con objeto de visitar al reo, su madre Avelina Basulto y sus hermanos Cruz Caria y Alcibiades, no pudiendo efectuarlo por haberlo prohibido el señor Presidente de la Audiencia, retirándose en seguida las referidas mujeres. Cuando esto ocurría, el reo dormía profundamente.

Despues visitaron el Penal el Jefe de este Distrito Militar coronel Desiderio Rangel y otros militares.

El verdugo Paula Romero viene padeciendo ligera fiebre gástrica. Despues visitaron el penal, y la galera donde se encuentra el patíbulo varios miembros del Colegio de Abogados de esta ciudad.

El reo continúa queriendo demostrar su gran valor, no obstante advertirse que se necuentra algo deprimido.

La madre de Barranco dirigió un telegrama al Embajador de los Estados Unidos E. Crowder, suplicándole interponga sus buenos oficios cerca del Sr. Presidente de la República, recabando piedad para su hijo.

Mario Herrera.— Corresponsal.

BARRANCO BASULTO PASA TRANQUILO LAS ULTIMAS HORAS DE LA NOCHE

CAMAGUEY, febrero 21.—DIARIO DE LA MARINA.—Habana.—Cerca de las cinco de la tarde y mientras el reo Barranco Basulto comía en unión de varios periodistas y amigos, lo visitó el abogado defensor, doctor Enrique Artola Valladares, quien tuvo frases animosas. El reo le contestó que se encontraba perfectamente.

Por conducto del brigada León le envió a Paula Romero un cuarto de pollo, que le había sobrado de su opípara comida, y en general se mostró durante toda la tarde alegre y locuaz.

A las ocho de la noche se dió en el penal la señal de silencio recogiéndose en su galera Paula Romero y su ayudante Liberato Pérez quienes momentos después dormían tranquilamente montándose una guardia integrada por los brigadas Ramón León y Angel Garmanates y el policía municipal número 109.

Cerca de las nueve de la noche se presentaron en el penal los Padres Angel Bonet y Carmelo Jiménez; el primero Escolapio y el segundo secretario del Obispado de esta Diócesis preguntándole a Barranco si estaba dispuesto a recibirlos, a lo que contestó el reo afirmativamente, puesto que su madre se lo había pedido en una carta que había recibido momentos antes. Ambos sacerdotes pasaron a la capilla en que se encontraba el reo, acompañados del alcaide de la Cárcel y de un brigada. El Padre Carmelo Jiménez sostuvo una larga entrevista con Barranco Basulto, entregándole una carta de su madre en la que le recomendaba que se confesara para que no muriera como un hereje, y en la que se le daban a conocer las gestiones realizadas por las Damas Católicas, encaminadas a obtener la piedad del Honorable señor Presidente de la República. El mencionado sacerdote le entregó un sobre que contenía diez pesos, billete que Barranco Basulto se lo regaló al brigada.

A las siete y media el policía especial del Gobierno Apolonio Núñez hizo entrega al jefe del penal de 25 pesos y cincuenta centavos, para abonar de ellos 17 a Paula Romero y ocho cincuenta a Liberato Pérez, por servicios que prestarán mañana.

Los hermanos Barranco, Rafael María y Cruz, visitaron esta noche al Gobernador para que por el teléfono de larga distancia pidiese al General Machado el indulto de Enrique. Dicha autoridad accedió, prometiendo hacerlo inmediatamente. La atribulada madre del reo también se comunicó por larga distancia con el Palacio Presidencial, no logrando hablar con el Presidente, por encontrarse enfermo, y sí con su ayudante de guardia, que le prometió hacer llegar al General Machado su ruego demandando clemencia para su hijo.

A las nueve y cincuenta y cinco minutos se acostó Barranco; poco después, el alcaide de la Cárcel, cumpliendo órdenes del Presidente de la Audiencia, dispuso la salida del penal de todos los visitantes y periodistas que se encontraban dentro del mismo.

A las seis en punto de la mañana tendrá efecto la ejecución del reo.—**Mario Herrera**, corresponsal.

Fallo de las...

Viene de la PRIMERA página

pecto a numerosos colegios comprendidos en las reclamaciones.

La Audiencia de Camagüey, resolviendo el caso, anuló únicamente las elecciones celebradas en el Colegio Unico del barrio Las Nuevas, del término de Jatibonico, desestimando todo el resto de las reclamaciones presentadas.

Pero la Sala, por el voto unánime de sus componentes, declara con lugar las apelaciones que contra ese fallo establecieran los doctores Rafael Pola Montoro y Carlos Bustamante, anulándolo y dejándolo sin efecto respecto a los términos de Morón y Jatibonico, pues, en contra de lo que acordó la Audiencia, ha resuelto anular en todos los colegios de dichos dos términos las elecciones, mandando celebrar en los mismos comicios especiales.

También ha anulado dichas elecciones el Tribunal en lo que respecta a los Colegios 4 del barrio Norte y 3 del Sur, ambos del término de Ciego de Avila.

Se refieren las nulidades acordadas a cargos nacionales, provinciales y municipales.

En la propia sentencia del Tribunal ha rectificado los escrutinios en distintos colegios de la provincia, declarando sin lugar las reclamaciones en sus demás extremos.

Consigna la Sala para determinar la nulidad, que está probado que desde días antes de las elecciones y aun en el propio día en que se efectuaron, existió un estado permanente de violencias y amenazas que impidió a los electores de los partidos Conservador y Popular, mediante la formación de guerrillas armadas de revólvers, machetes y armas largas, las cuales guerrillas eran dirigidas por agentes confidenciales de la Secretaría de Gobernación, y del Gobierno Provincial, nombrados éstos por el candidato liberal a Gobernador José Antonio Villena, acompañando también a esas guerrillas miembros del Ejército Nacional, cuyas guerrillas, así organizadas con elementos del Partido Liberal, se apoderaron de las cédulas de los electores conservadores y populares, mediante amenazas y maltrato de obras, causando gran alarma en los barrios y sembrando el pánico en los hogares, sin que nadie evitara esas trasgresiones, a pesar de ser conocidas por todas las autoridades civiles y del comandante del Ejército Nacional, Manuel Baster, Jefe de las fuerzas de Orden Público en aquella región, pues las mismas fuerzas del Ejército impidieron en ocasiones a la policía amparar a los electores amenazados.

También en todo el término de Jatibonico y con el expresado fin, los liberales, auxiliados por fuerzas del Ejército y la Policía Municipal, aterrorizaron a los conservadores y populares, según la sentencia, para impedirles ejercitaran su derecho de sufragio.

Ordena la Sala pasen los autos al Fiscal de la Audiencia de Camagüey, para la formación de causa criminal contra los que resulten responsables de las infracciones cometidas.

Leche
CONDENSADA MARCA
FAVORITA
¡PIDALA! NO HAY MEJOR

Ultimo Descubrimiento Ldo. Peña
30 años de éxito en las enfermedades secretas

VINO CHICOL JARA ENEMIGO MORTAL DEL REUMA
Pruebe un frasco que no le pesará.
LABORATORIO DR. ARELLANO, FARMACIA BELASCOAIN 32. — TELEFONOS U-3509 - F-4031 — HABANA
DE VENTA EN TODAS LAS FARMACIAS

M.E.C.D. 2016

CORTINAS DE ENCAJES, VISILLOS, STORES.

No hay adorno que embellezca más el hogar que las cortinas y los visillos, pues a más de atenuar el exceso de claridad remata artísticamente los huecos de puertas y las puertas de cristales. Si a usted le interesa alguno de estos artículos, aproveche la liquidación que estamos haciendo:

Sobrecamas de encaje malla, a $10.00 una.
Cortinas de encaje malla, a $10.00 par.
Stores grandes de encaje de malla, a $8.00 una.
Visillos grandes de encaje de malla, a $5.00 par.
Visillos pequeños de encaje de malla, a $3.00 par.

FRANCIA
OBISPO Y AGUACATE

PARIS-VIENA

AVE. DE ITALIA. 102. TELF. A-2859

LO SABE TODA LA HABANA

y por consiguiente, usted no puede ignorarlo, que PARIS-VIENA posee en Objetos de Arte, para regalos, Lámparas europeas, Vajillas de porcelana, Poncheras, etc., etc., lo más original y económico que puede ofrecerse. Visítenos.

Si Europa lo produce Lo Tiene **París-Viena**

PARA ELLOS Y PARA ELLAS

POR LA DOCTORA HERMINIA PLANAS

SECRETOS DE UNA PARISIENSE.

Querida amiga:

Si la dama es de estatura baja y gruesa, no debe usar los trajes cerrados en el cuello y todo de un mismo color.

Mucho le favorecerá a su estatura y grueso, el hacerlo un tanto escotado y dejando ver por debajo del mismo una pechera de color carne.

Estos pequeños detalles que no debemos descuidar, hacen la elegancia de una bonita.

Tuya.

Leticia.

Teresita López G.

Creo tiene razón su niña. Ya que las serpentinas, no se venderán por la calle y sí en los kioskos que levanten para ese fin, ustedes que estarán de fijo en su bacón, pueden comprar la cantidad que poco más o menos piensen dedicar a cada paseo y de este modo será una sola molestia. Después usted misma las guarda y le dá cada año de paseo, la que les corresponden.

En la Casa Harris, de O'Reilly 104, hay un lindo departamento dedicado esta temporada exclusivamente a la venta de cuanto se relaciona con los carnavales. Caretas muy curiosas; serpentinas de variadísimas clases y colores; confetis; pitos, matracas; cornetas y mil chucherías que hacen la felicidad de los que se proponen divertirse. Todo este equipo, está rebajado de precio por todo el mes. No la eche en olvido.

Estrella A. de G.

Trataré de complacerla lo antes posible y por este medio le contestaré.

Está en muy buena edad para comenzar. Nunca es tarde para adquirir nuevos conocimientos y mucho menos con el fin noble que se propone. Hace perfectamente y la felicito.

Una lectora.

Se siguen usando los galones, para toda clase de material. Cambia la clase del adorno, según el vestido.

Para su otra pregunta, mande sobre franqueado y recuérdela. Tendré mucho gusto en atenderla y aconsejarle algo muy eficaz.

Raquel y Carmela.

El material no tiene que ser muy bueno, para que les luzcan los trajes bonitos. Muchas veces, un modelo sencillo, bien confeccionado, en clase mediana, luce mucho más que un traje rico, mal hecho.

Vea la colección de telas preciosas que tiene "Le Printemps". Sedas, gasas, terciopelos, crepé en distintas clases y una tela nueva, que no recuerdo el nombre, que acaban de recibir, en todos los colores de modas, muy lindas.

Gran existencia en galones de seda, oro y en tejidos de hilo. Todo lo más nuevo yelegante. Obispo y Compostela. Teléfono A-2530.

Violeta.

Esta simpática y bien "perfumada violeta", pide a los lectores que la complazcan, remitiéndole una poesía titulada "Cartas Tristes". No la recuerda, pero dice comienza así: "Encontrome en la calle cierto día..."

Las gracias anticipadas, a la persona que pueda complacerla.

Y la solicitante, que remita sobre franqueado y recuerde lo que desea.

Amitista.

Puede escribir con papel blanco.

Se siguen usando los vivos en la costura, según el traje y el lugar donde se empleen.

Respecto al regalo, tiene que decirme, el presupuesto, para indicarle lo que dentro de él, puede hacer. Las mangas se llevarán como el verano pasado. Cada cual lo que desee. Por largo tiempo se llevará la larga, en los trajes elegantes. Le recomiendo todas las otras de Marden. Pídalas a la librería Académica. Bajos de Payret. Señora González.

Es de carácter vivo. Un tanto despreocupada y amante de sus amigas.

CONOCETE A TI MISMA

HABANERAS

EL GRAN BAILE DEL SABADO

NOTAS VARIAS

La semana del baile.

El gran baile de la Crónica.

Está todo arreglado y todo dispuesto para ofrecerlo el sábado en el Nacional.

Tendrá aspectos diversos.

A cual más interesante.

Uno de ellos, el cabaret parisino, en pleno vestíbulo, con un decorado rojo y oro, reluciente y magnífico, obra del joven artista Antonio Jiménez Armengol.

Allí, en petites tables, se servirá el arroz con pollo confeccionado en las cocinas del antiguo y popular restaurant **El Palacio de Cristal** bajo la dirección del espléndido caballero que lo dona para la fiesta, el señor José María Lasa.

Otro plato de la noche, la ensalada de pollo ,regalo de los distinguidos esposos Juan Pedro Baró y Catalina Lasa.

Pastas y confituras, amén de otras golosinas, procederán de la renombrada casa de San Lázaro 14, la gran Dulcería de Suárez.

Se bailará en el cabaret.

Con dos orquestas.

Una, la de Naddy, del **Jockey Club** y la otra, la de Sherry, del hotel **Almendares**, las cuales tocarán alternativamente.

Rodeada de la comisión de señoras y señoritas designadas al objeto presidirá el cabaret parisino la bella y gentilísima Lolita Quintana de Angones.

Lucirán todas trajes de Camareras de la Corte de Luis XV diseñados con la más exquisita propiedad por Alicia Longoria y Lydia Cabrera, las artistas de **Aldys**, centro de supremas elegancias.

Por la pareja **The Dancing Clasics** se bailará un tango.

Habrá otros bailes más.

Por parejas distintas.

En el decorado de la sala harán derroche de su buen gusto los artistas **Jesús Castellanos** y **Miguel de Cañas**.

Decorado en el que pondrán el jardín **El Clavel** con las flores más bellas de la estación una nota de inefable poesía.

Grandioso el espectáculo organizado bajo la dirección del confrére Enrique Uhthoff para recibir alegremente el Carnaval.

Comparsas.

Pasan de veintisiete a la fecha.

Entre las últimas, de nueva organización, la que ha ideado el compañero Battemberg con el título de su gran revista, Parisina, de la Ciudad Luz.

A propósito de las comparsas diré que tanto sus organizadores como las señoritas que las componen están citadas para la exposición de trajes de carnaval que se inaugura en **El Encanto** mañana.

Alegre y pintoresca exposición instalada en el departamento de vestidos de la amosa casa.

Regalos y más regalos.

Los recibimos por día.

Vienen de grandes tiendas y grandes joyerías destinados a los premios numerosos que habrán de adjudicarse en la fiesta.

Prometo una relación de todos los recibidos para las **Habaneras** de mañana.

Paso ahora a dar cuenta de nuestra reunión de la noche anterior, en **grand diner**, cordial, esplendidísima.

Fué en la terraza del **Cecil**, el elegante hotel del Vedado, alrededor de una mesa en cuyo centro resaltaba una **corbeille** preciosa.

De dalias rojas.

Con **callas** blancas.

Delicado trabajo del jardín **El Clavel** que nos dió ocasión para una merecida cortesía.

Fué dedicado el primoroso centro, en nombre de los cronistas, a la bella señora de Suárez Murias. Mignon Montalvo, que se encontraba en el hotel.

Una baja hubo que anotar en la acostumbrada comida de los organizadores del baile.

Alberto Ruíz.

Que salió ayer para Key West.

Viaje el del querido compañero de **El Mundo** relacionado con la excursión del Honorable Presidente de la República.

Excursión que por el estado de salud del general Gerardo Machado ha sido transferida para el jueves.

Tuvimos la grata compañía en la comida, junto con el señor Silvio Sandino, secretario particular del Conde del Rivero, de un joven y notable pianista oriental.

Me refiero a Rafael Vega, el cual tiene anunciado un recital, el primero que ofrece ante nuestro público, para el sábado 12 de Marzo.

Nos deleitó a todos el señor Vega ejecutando en el piano del hotel algunas de las danzas de que es autor.

Una de ellas, con el título de **Estela**, dedicada a la gentil y muy elegante Condesita del Rivero.

Hablamos los cronistas largo y tendido sobre nuestra gran fiesta del sábado.

Se tomaron acuerdos.

De interés todos.

La comida, fraternal, esplendidísima, la sirvieron atentas y finas muchachas.

Feliz innovación.

De la que el **Cecil** se enorgullece.

EMMA PIÑEYRO

MAÑANA EN EL PRINCIPAL

Audición poética.

De Emma Piñeyro.

La ofrece mañana la linda recitadora mexicana en el teatro Principal.

Ha sido dispuesta para las cinco de la tarde con el concurso musical de Ernesto Lecuona y Ezequiel Cuevas.

Excelente el programa.

Véase aquí:

I

1.—Música Triste.—Andrés Mata.
2.—El día que me quieras.—Amado Nervo.
3.—Como hermana y hermano.—Enrique González Martínez.
4.—A un olmo seco.—Antonio Machado.
5.—Despecho.—Juana de Ibarbouron.
5.—Nocturno.—José Antonio Silva.

II

1.—(a) Arabesque.—T. Debussy.—(b) Sexta Rapsodia.—Listz.
2.—Yugo y Estrella.—José Martí.
3.—Semejanza.—Agustín Acosta.
4.—La gitana.—Mariblanca Sabas Alomá.
5.—Coloquio Triste.—Gustavo Sánchez Galarraga.
6.—Anochecer en la montaña.—Juana Marinello Vidaurreta.
7.—Sinceridad.—María Villar Buceta.
8.—El Cazador.—Rubén Martínez Villena.

III

1.—(a) Recuerdos de la Alhambra.—Tárrega.—(b) Serenata.—Malats. Por E. Cuevas.
2.—Silenciosamente. Cobardía.—Amado Nervo.
3.—Tú me quieres blanca.—Alfonsita Estoni.
4.—Paquito.—Salvador Díaz Mirón.
5.—Pregunta inútil.—Luis G. Urbina.
6.—Motivos del lobo.—Rubén Darío.

Un público selecto y distinguido se reunirá mañana para oir a la encantadora Emma Piñeyro.

Asistiré.

Continúa en la página ONCE

REBAJADO a $3.50

Es todo de charol negro. Muchos otros modelos tenemos por este precio.

También por $1.00 en adelante hay muchos zapatos de todas clases de pieles y colores.

PELETERIA BENEJAM SAN RAFAEL E INDUSTRIA

INSTRUMENTOS PARA BANDA Y ORQUESTA

DRUMS COMPLETOS DESDE $ 50.

SAXOFONES BUESCHER

BOQUILLAS BACH

VDA. DE CARRERAS Y CIA.

PRADO 115. FRENTE AL CAPITOLIO

TEL. A-3462.

Salón de Helados y "Lunch"

Helados, pastas, sodas, sandwichs, ensalada de pollo, bocaditos, crema de pollo, refrescos, dulces, bombones, manzanas asadas, té, chocolate, etc. Abierto desde las ocho de la mañana hasta las seis de la tarde, como el resto de la Casa. Suprimidas las propinas.

Galiano (toda la cuadra) San Rafael. San Miguel. Teléfono Centro Privado (15 líneas) A-7221, M-9971

SOLIS, ENTRIALGO Y CIA.

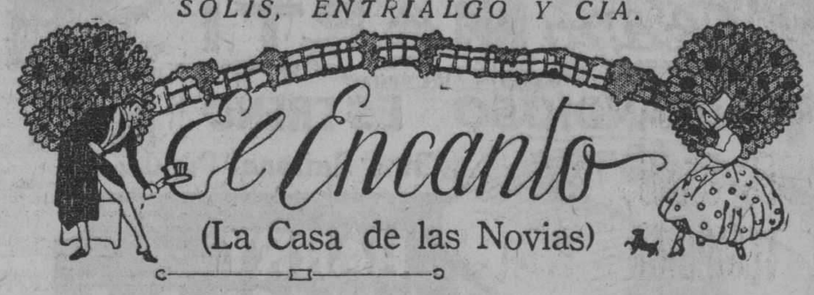

El Encanto

(La Casa de las Novias)

Mañana, miércoles, a las 9 a. m., inaugura "El Encanto" en el Departamento de Vestidos la Exposición de trajes para el Carnaval

Avisamos especialmente a las organizadoras de nuevas comparsas para el baile del sábado en el Teatro Nacional, y a todas aquellas personas que deseen asistir a esta gran fiesta luciendo impecables atavíos.

La audición de Emma Piñeyro

El anuncio de la audición poética que la lindísima recitadora mejicana señorita Emma Piñeyro—"la de las manos de lirio", según la frase de Fontanills—ofrecerá mañana, miércoles, a las cinco de la tarde, en el Teatro Principal de la Comedia, ha suscitado extraordinario interés.

Hará la presentación de la señorita Piñeyro, Enrique Uhthoff—quien se ha hecho cargo de la crónica social de "El País"—, y además, prestarán su colaboración musical Ernesto Lecuona y Ezequiel Cuevas, el notable guitarrista. **El Encanto** tiene lunetas a la venta.

Ayer hemos iniciado, con el éxito que estaba previsto, nuestra gran Venta Especial por tres días de Vestidos de señora a menos de la mitad de su costo

Ya hemos explicado el origen: no queremos dejar nada de una estación para otra, y siguiendo esta norma de **El Encanto** hemos rebajado en esa proporción los precios a fin de vender ahora la totalidad de nuestros vestidos de seda.

En nuestro anuncio de ayer salió equivocado el precio de uno de los modelos. Estos representaban cuatro grupos de vestidos cuyos precios han sido rebajados, para esta gran Venta Especial por tres días, en la forma siguiente:

Vestidos de seda de $55.00, rebajados a $27.50
" " " " **$42.50** " " **$22.50**
" " " " **$39.50** " " **$ 19.50**
" " " " **$37.50** " " **$ 17.50**

Estos vestidos están interpretados en satín crep, Mongol crep y Flat crep, y en los colores rojo, verde, marino, negro, beige, uva española, etc.

Esta Venta Especial por tres días ha sido acogida, como era de esperar, con todo el interés que su importancia merece.

Hoy, segundo día, se repetirá el éxito de ayer.

Para Caballeros

Camisas a la medida

Nuestra línea de telas para camisas a la medida es la más selecta y amplia que puede ofrecerse. Tejas de exquisita originalidad con dibujos exclusivos de "El Encanto". Hacemos camisas de batistas y popelinas francesas desde $6.00, y de finos holanes, de puro hilo, en sugestivos y modernos dibujos, desde $10.00.

PRECIO FIJO

ECOS DEL VEDADO

CAMBIO DE RESIDENCIA

Desde hace varios días se encuentran instalados en su nueva residencia de la calle 23 esquina a I en esta barriada, hermoso palacete acabado de construir, los distinguidos esposos señor Agustín G. Osuna, Senador de la República, y su distinguida y bella esposa señora Elvira Mendive de Osuna.

Con sumo gusto comunicamos dicho traslado a sus numerosas amistades a la vez que damos la bienvenida a tan distinguidos esposos.

EN LA CLINICA DEL VEDADO

En "La Clínica del Vedado" del doctor Gustavo de los Reyes, Calle 21 esquina a G, en esta barriada ha sido sometida a una delicada operación quirúrgica la gentil y bella dama señora Orosia Figueras de Parajón.

Ejecutó la operación con feliz éxito el renombrado cirujano doctor José Presno.

Encuéntrase la enferma en amplio período de restablecimiento, cosa que nos place.

LA AVENIDA DE LOS PRESIDENTES

La Calle G (Avenida de los Presidentes), donde se encuentra colocada la estatua de don Tomás Estrada Palma y se está instalando la del General José Miguel Gómez, está siendo objeto de grandes reformas.

En estos últimos días se están colocando hermosos y artísticos bancos de mármol, en sustitución de los antiguos de madera que se colocaron provisionalmente.

Por ello felicitamos en nuestro nombre y el de los vecinos de la barriada al Honorable señor Secretario de Obras Públicas, a la vez que elevamos la súplica de que alumbre dicha Avenida que ya cuenta con hermosos faroles, más ampliamente.

NUEVA RESIDENCIA

Acaban de trasladar su residencia de esta barriada a la calle Escobar número 38, la linda y bella señorita Estrella Perera, distinguida amiga del cronista, acompañada de su distinguida familia.

En su nombre lo comunicamos a sus numerosas amistades.

FRATERNIDAD DE LA SALLE

El próximo día 23 a las 9 de la noche celebrará su fiesta mensual reglamentaria la "Fraternidad de La Salle" Asociación de Antiguos Alumnos del Colegio de su nombre.

Como saben ya nuestros lectores por haberlo publicado en su oportunidad el costo de la entrada será de sesenta centavos para todas las personas.

PROGRAMA.— Película: La mejor creación del llorado actor Rodolfo Valentino.

Acto especial por el artista Leroy Prinz del Rainbó Gardens de Chicago, en combinación con el Jazz Band de Bob Wilson.

A pesar de las numerosas peticiones ésta es la única vez que el señor Prinz y la Orquesta de Bob Wilson aparecen en un acto no profesional en Cuba.

Representaciones por Juanito Condom y Modestín Morales.

MEJORADOS

El doctor Luis A. Martínez que desde hacía días se encontraba recluído en sus habitaciones particulares atacado de una recaída de grippe, encuéntrase ya bastante mejorado.

Igualmente se encuentra en estado de convalecencia el joven Pepito Calle, hijo de nuestro estimado amigo don José, acaudalado comerciante de esta plaza.

Tan distinguido joven estaba atacado de una afección grippal.

Mucho celebramos la mejoría de tan distinguidos amigos.

ONOMASTICO

El 22 celebra su fiesta onomástica la distinguida joven Margot Ruiz.

Con tal motivo serán muchas las personas de su amistad que le testimoniarán su afecto en tal día.

Llegue hasta ella la efusiva felicitación del cronista.

Lorenzo BLANCO.

SOCIEDADES Y EMPRESAS

FARMACIA "LA FE"

El doctor Carlos A. Moya y Pichardo, propietario y director facultativo de la antigua farmacia "La Fe" desde el año 1890, ha fallecido en esta ciudad el día 31 de Enero último.

Sus herederos nos participan que continuarán la explotación del establecimiento, contando para ello con la especial ventaja de una dirección facultativa competente y experimentada.

"LA CENTRAL"

Según escritura otorgada el día 29 de Enero próximo pasado, ante el Notario de esta ciudad, doctor José A. Gil, la Firestone Tire & Rubber Co., de Akron, Ohio, Estados Unidos de Am-rica, por mutuo convenio y de acuerdo con su solicitud, ha constituído una nueva Sociedad en esta plaza, bajó la denominación de Firestone Tire & Rubber Co. de Cuba, S. A., de la que es presidente Mr. Harvey S. Firestone, y vicepresidente nuestro gerente don José Alvarez Fernández.

Las oficinas provisionales de la expresada sociedad se hallan instaladas en la casa calle General Freyre de Andrade número 9 (antes Hospital) de la propiedad del referido señor José Alvarez Fernández.

M.E.C.D. 2016

LAS MEJORES PELICULAS

Teatro MARTI

Empresa POLI

Tel. A-1851

PRECIOS POPULARES

HOY !! GRANDIOSO ESTRENO !! HOY

La First National Pictures Presenta

HARRY LANGDON en AL FINAL DE LA CARRERA

HOY HOY

MARTES 22

DEBUT SELECTO - DEBUT SELECTO

De la genial cancionetista Argentina

ESTRELLA IRU

ARTE, BELLEZA, ALEGRIA, REGIO DECORADO

!! UNICA EN SU GENERO !!

Adonde va

va para

RIALTO

el Jueves 24

La mas original y fina comedia del año

Repertorio:

MEDAL FILM Co

ANUNCIESE Y SUSCRIBASE AL DIARIO DE LA MARINA

TEATROS Y ARTISTAS

EN EL PRINCIPAL DE LA COMEDIA

MIMI AGUGLIA EN "UNA AMERICANA EN PARIS"

Hoy se presentará la genial actriz dramática italiana en una graciosa comedia parisina, donde da la más convincente prueba de la rara ductilidad de su talento y de su savoir faire en la escena.

Pasar, como lo hace Mimí Aguglia, del teatro de Ibsen y de Sudermann y aun de las dramáticas creaciones de Shakespeare y D'Annunzio a la

divertida comedia francesa que va a interpretar hoy, es muy difícil, y más aun mantenerse en el primer plano y darle al público en la in-

Continúa en la pág. VEINTIUNA

CASA HARRIS

O'REILLY 106

ECONOMIA muy grande le reportará nuestra

VENTA ESPECIAL DE

MEDIAS Y CALCETINES DE SEDA, FIBRA Y ALGODON

Para Señoras, Caballeros y Niños

INIGUALABLES PRECIOS

10 c. 20 c. 30 c. 40 c. 50 c. 60 c.

Hoy Martes y mañana Miércoles últimos días de esta LIQUIDACION

FOTOGRAFIA

NUESTRO DEPARTAMENTO ESTA PROVISTO DE CUALQUIER EFECTO QUE USTED NECESITE

CARNAVAL

Tenemos cuantos artículos atañen a las fiestas de Momo ADORNOS, GUIRNALDAS, SERPENTINAS, CARETAS, ETC.

TEATRO WILSON

Con el estreno de la super producción Paramount interpretada por Pauline Starke, William Collier Jr., Raymond Hatton y Wallace Beery, titulada AMOR PROSCRITO, dará sus acostumbradas tandas elegantes de cinco y cuarto y de las nueve y cuarenta y cinco p. m. este elegante y predilecto cinema teatro de las familias.

Para estas tandas elegantes regirá el precio de cuarenta centavos la luneta.

A las ocho y media p. m. MANOS VACIAS por Norma Shearer y Jack Holt; a base de treinta centavos la luneta, y el de ciencuent acentavos la función corrida.

Mañana, LA ADULTERA, super joya de espectáculo, por Lillian Gish y Henry B. Walthall.

Jueves 24. Fiesta nacional, colosal matinée le una y media a cinco con EL SOL DE MEDIA NOCHE, por Laura la Plante; y EL TRIUNFO DE EL RATA, por Ivor Novello y Jean Angelo, y tres comedias.

Viernes entrante CORAZONES Y CONTRATOS, por Billie Dove y Francis X. Bushman.

Sábado próximo, día de moda, SU MAJESTAD LA REINA, por Gloria Swanson, con un prólogo cantado por el notable tenor señor rUrestarazu, con acompañamiento de coro a seis voces, en la canción EL REY DEL LIRIO.

1 d-22

LAS MUJERES DEL NILO HOY EN ACTUALIDADES

La opereta que lleva el sugestivo título de LAS MUJERES DEL NILO, vuelve al cartel del simpático teatro de Orozco, la opereta de movidas escenas y preciosos bialables.

LAS MUJERES DEL NILO cubrirá la primera tanda pues la segunda de las diez está reservada para la revista viaje titulada VIAJANDO POR ESPAÑA, comenzando ambas tandas con la exhibición cinematográfica de la película por Frank Mayo titulada: LA MUJER Y EL ORO y terminando con números por la exquisita canzonetista ADRIA DELHORT.

Para el viernes 11 se anuncia el estreno de la fastuosa revista de gran movimiento escénico titulada LOCURAS DEL SIGLO, cuyo estreno será en honor de la simpática bailarina ELIA DE GRANADOS.

En esta serata d'onore, hará su presentación la gran EMILIA BENITO, la artista que lleva consigo el alma de España; se estrenará el sainete LOS HOMBRES DE LA CUESTA y harán números la linda rubia del Bataclán Paulette Mauve y el Randall cubano señor Morales.

Para más adelante se dará a conocer una revista original que llevará el título de EL RAPAZ, pieza teatral en donde se conocerán una vez más las grandes facultades de Andresito Rubio.

1025 1 d-22

EL CUADRO DE LA SCALA OPERA COMPANY

Entre los artistas del brillante cuadro de la Scala Grand Opera Company de Filadelfia figura una cantante, bien conocida del público habanero, que merece el honor de una especial mención.

Nos referimos a Rhea Toniolo, joven mezzo-soprano que el Maestro Bracale nos presentó en una de sus mejores temporadas; aquélla en que tuvimos la satisfacción de oir a Ofelia Nieto y Angeles Ottein, las geniales artistas españolas.

Rhea Toniolo se distingue particularmente por su voz hermosa, de amplia sonoridad, bien timbrada y extraordinariamente extensa. Una voz que recuerda a las grandes mezzo-soprano de antes, aquéllas que cantaban con milagrosa perfección de difícil "particella" de "Norma" y de "El Barbero de Sevilla", que, como nuestros lectores saben, era frecuente oir cantada por las "mezzo-soprani".

La Toniolo, educada artísticamente dentro de reglas muy severas, posee una línea de canto depuradísima. Y su escuela perfecta le permite atender, le permite olvidar las dificultades de la técnica para pensar un poco en los problemas escénicos de la composición del personaje.

Rhea Toniolo ha de representar un papel brillante en la temporada de "Payret" y el público verá con gusto su regreso a la Habana, donde tanto se la admira—y se la aprecia.

Menos conocida del público habanero es la Rudko-Morini, soprano ligero de que tenemos excelentes informes. Pero su actuación ha de satisfacer también plenamente.

1153 1d-22

Bailadores

Bailes de Carnaval

Los Mejores serán en el

Teatro MARTI

PORQUE

para danzones tenemos a PABLO ZERQUERA el Rey de él y FELIX GONZALEZ. ZALEZ.

PORQUE

el Jazz Band es de GONZALO ROIG y VICENTE LANZ

PORQUE

tocará el son BOLOÑA y el OCCIDENTE con Ma. Teresa y Miguelito.

PORQUE

tenemos tres salones y una terraza.

PORQUE

empezaremos a las 8 y media p. m. hora magnífica para los maridos que no quieren hacer el cuento del amigo enfermo y como acabaremos a las 4 y cuarto a.m., son 7 horas de baile.

PORQUE

la bebida es patente y a precios corrientes.

PORQUE

las Señoras pagarán $1.00 y los CABALLEROS $1.50.

PORQUE

habrá tickets de parejas a $2.00.

PORQUE

además de ser MARTI el teatro de las 100 PUERTAS, funcionarán los potentes ventiladores.

PORQUE

Estos Bailes son de la Empresa POLI.

PORQUE

no lo decimos nosotros, lo dicen los bailadores (¿no es verdad, papaito?)

Los Mejores de la Habana Así como suena

CAMPOAMOR

MAÑANA Gran estreno, en todos los turnos, con música especial adaptada MAÑANA

JUGUETES DEL DESTINO

por un elenco de estrellas en el cual se destaca la graciosísima Shirley Mason.

El Baile de Los Harapos

tan comentado cuando se efectuó en el antiguo Palacio, será evocado por la gente "bien" de la Habana, al presenciar la proyección de

JUGUETES DEL DESTINO

bellísima novela cinematográfica, Selecc. SANTOS Y ARTIGAS.

TEATRO NACIONAL

Empresa POLI

Inauguracion de la temporada de alto cine

HOY

Presentada en su epoca (1810) con todo el lujo y esplendor que su magnitud requiere.....

NANA

Reflejado el ambiente de corrupcion que reinaba en Paris en aquellos tiempos.....

HOY

La SELECT PICTURES Presenta la adaptacion cinematografica de la popular y frivola novela de

EMILIO ZOLA

NANA

"NANA" se exhibirá en las tandas de 1, 3, 5, 7 y 9½

M.E.C.D. 2016

RIALTO

HOY ESTRENO EN CUBA HOY

GOLDEN PICTURES presenta a

Tomy Albert

en la fina y graciosa comedia titulada

EL COBARDE VALEROSO

ESTRENO EN CUBA

"SAPPY DAYS"

Estupenda comedia cubana

Mas que una satisfacción, un motivo de orgullo para el pueblo cubano

Su estreno en Broadway fué un éxito descomunal y el asombro de la crítica Newyorkina

ROMANCE INTRIGA EMOCION y RISA... MUCHA RISA

Dirección de

RICHARD HARLAN

producción de la PAN-AMERICAN PICTURES CORP. - Distribuida por GOLDEN PICTURES - Trocadero 75

Se exhibe

La Revista **COMO SE HACE UN REY**

con muchos aspectos de la vida del PRINCIPE DE GALES árbitro de la Moda. Con escenas de muchos Países en su viaje por el Mundo

HABANERAS

(Viene de la pág. NUEVE)

DEL DIA

UNA AMERICANA EN PARIS

Linda comedia.
Del teatro francés.
Trátase de Una americana en París, anunciada para hoy, día de moda, en los carteles del Principal.
El papel de la protagonista, una ingénua, lo encarnará la gran actriz Mimí Aguglia.
Un triunfo de su arte.
Y de su talento.
El absoluto dominio que posee la artista del idioma inglés le permite realizar en esta comedia una labor magnífica de verismo escénico.
Está admirable.
¡Maravillosa!

EL CONCIERTO DE HOY

Repartición de premios.
Del año escolar 1926.
Se celebrará con un concierto esta noche en los salones del Conservatorio de Música que dirige el veterano profesor Eduardo Peyrellade.
Números de canto.
Y de piano y de violín.
Combinados aparecen en un programa donde figura como pianista acompañante la distinguida profesora Juana Valle de Pérez Goñi.
Toman parte las alumnas más aventajadas de tan acreditado centro de enseñanza artística.
Agradecido a la invitación

DIA DE MODA

Vives.
El elegante cine del Vedado.
La grandiosa cinta Mare Nostrum de la célebre novela de Blasco Ibáñez, ha sido elegida para las tandas elegantes de la tarde y de la noche
Son sus intérpretes principales Alicia Terry y el famoso actor Antonio Moreno.
Habrá lleno completo.
De seguro

Enrique FONTANILLS.

TEATRO DEL PRADO

PASEO DE MARTI 70 TELEFONO M-9318

HOY MARTES DE MODA

En las tandas elegantes de 5¼ y 9½

UN PROGRAMA SELECTO

en el que figuran como principales atracciones, las siguientes:
La exquisita producción First National,

Las Siete Esposas de Barba Azul

Blanche Sweet, Ben Lyon, Lois Wilson

(SERIE SUNTUOSA.)

Una linda comedia en dos actos.
Presentación del afamado autor de canciones sentimentales

ALFONSO ESPARZO OTEO.

Y los notables cancioneros mexicanos

RUBIO Y MARTINEZ

En los turnos de 3 y 7 y 45. La célebre producción Joya especial,

Salambo

y una comedia en dos actos

La orquesta está dirigida por el conocido primer violinista cubano JOAQUIN MOLINA.

Ya están a la venta las localidades para la REVISTA DEL FOLLIES BERGERE,

LA LOCURA DEL DIA

que se estrenará el día 24 de Sebrero.

TEATRO FAUSTO

Películas Paramount

ESTRENO EN CUBA

HOY 5¼ 9¾

WILLIAM FOX Presenta

La CIUDAD

"THE CITY"

Un sensacional romance de amores y sufrimientos

LUNETAS 60¢
PREFERENCIAS 80¢

Repertorio FOX FILM DE CUBA Cabra 73

TANDA de las 8½

CONWAY TEARLE y ANNA Q. NILSSON, en:

"LA GLORIA SUPREMA"

Lunetas, 30 cts. Preferencia: 50 cts.
MAÑANA, NUEVAMENTE
La colosal producción, titulada:

"LA BAYADERA"

Por GRETA NISSEN, ERNEST TORRENCE, WILLIAM COLLIER JR., y LOUISE FAZENDA
Gran prólogo con la linda canción "La Bayadera", por el gran barítono ABELARDO GALINDO.

Paramount Film de Cuba, S.A.
Estrada Palma 112

1718 1d-22

CINE GRIS

A las cinco y cuarto y nueve y cuarto se exhibirá por última vez la grandiosa producción en 14 actos, titulada EL GRAN DESFILE, extraordinaria película dramática, magistralmente interpretada por el famoso actor John Gilbert y la linda actriz Renée Adoree.

A las ocho y cuarto AMOR DE PADRE, por Lon Chaney.

Mañana, CORAZONES Y CONTRATOS, por Billie Dove y Francis X. Bushman.

Jueves 24, gran matinée a las dos CINELANDIA No. 1: SE PROHIBE LA ENTRADA; PRETENDIENDO SER RICA, por Wanda Wiley; EL REY DEL LATIGO, por Ashton Dearholt y ALMA VALEROSA, por Art Accord.

A las cinco y cuarto y nueve y cuarto, SU MAJESTAD LA REINA, por Gloria Swanson.

Viernes 25: SU MAJESTAD LA REINA.

Sábado 26 y domingo 27, NO SE LO DIGA A MI ESPOSA, por Irene Rich.

Lunes 28, EL ESTUDIANTE HARVARD, por Jack Pickford.

209 1 d-22

CUERVO Y SOBRINOS, S. en C.
Los joyeros de Confianza

POR MUCHO QUE HABLEMOS

DEL famoso Reloj "LONGINES" nunca le haremos suficiente justicia. El "LONGINES" ha logrado distanciarse con mucho de todas las marcas de relojes. Cada persona que adquiere uno se convierte en un entusiasta propagandista inmediatamente.

Tenemos uno para Vd. Del precio que lo quiera.

San Rafael y Aguila Tfno. N. 2660

PRINCIPAL DE LA COMEDIA: UNA AMERICANA EN PARIS

La ingeniosa comedia de la gentil norteamericana que, cargada de millones, se traslada a París con su esposo y en la Villa Lumiére desentona con carácter franco y abierto, en pugna con los elegantes convencionalismos de la capital del mundo, es una de las obras que mejor impresión han producido a nuestro público desde la vez que Mimí Aguglia nos la dió a conocer en el escenario del Principal, a través de su genio.

Recordemos que fué en la primera temporada de la señora Aguglia en el teatro de Estrada. Recordemos que fué, también, la obra que mayor número de representaciones obtuvo. Y Recordemos, finalmente, que con ocasión de ella, la crítica hizo los más elogiosos comentarios acerca de la flexibilidad del genio de Mimí Aguglia, capaz de adaptarse a las más disímiles creaciones de la escena.

Esta noche, después de haber visto el domingo a Mimí Aguglia en el sombrío personaje de La Mujer X, la admiraremos en la ingenua de Una Americana en París, papel en el cual es imposible estar mejor que la eximia artista.

Con Mimí Aguglia cooperarán esta noche Felisa Amelivia, Julio Villarreal, Marcial Manén y Manuel Arbó, cuatro figuras destacantes del conáunto del Principal.

Mañana La Mujer X, a petición.

El jueves, día de la patria, dos grandes funciones con La Tela, creación de Rafael López Somoza.

La Tela es una de las comedias más graciosas que últimamente se han escrito en España.

El viernes La Malquerida, desempeñando Mimí Aguglia el papel de Raimunda, que tantos éxitos la valió en España, donde su labor fué comparada con la que en esa obra realiza la eminente María Guerrero, que, como es sabido, ha hecho de ese personaje una de sus más grandes creaciones.

Como homenaje a Mimí Aguglia y por deferencia para con nuestro público, la notable primera actriz señora Elvira Morla hará en La Malquerida el papel de Acacia

En la comedia Una Americana en París se estrenará un decorado especial hecho por el reputado escenógrafo señor Luis Gallardo.

248 1 d-22

TEATRO VERDUN

Hoy, estreno de LA ADULTERA, hoy

Un programa lleno de atractivo es el que ha seleccionado la empresa de este elegante, amplio y cómodo coliseo de la calle de Consulado. Empezará la matinée a la una y media con revista y comedia; estreno de la grandiosa super joya LA ADULTERA, por la lindísima Lilian Gish; LA ESPOSA GANADA, por la simpática Alice Terry, y ZARA LA GITANA, por la bella Aileen Pringle. A las cinco, LA ADULTERA. Por la noche el mismo programa.

Mañana, matinée a la una y media: Revista y comedia: LA ADULTERA; ENTRE NARANJOS, por el simpático Ricardo Cortéz y EL VANIDOSO, por el conocido John Gilbert. A las cinco LA ADULTERA. Por la noche el mismo programa.

Jueves 24, día de fiesta, la obra más grandiosa del arte cinematográfico, titulada EL BOTERO DEL VOLGA, por la linda Julia Faye.

211 1 d-22

TEATRO MARTI

Empresa POLI

Gran Estreno Febrero 23 y 24 Gran Estreno

LA FIRST NATIONAL PICTURES presenta

DOROTHY GISH
NITA NALDI
y LEON ERROL

en la divertida comedia

El Traje Hace al Pirata

CAMPOAMOR

HOY Estreno en Cuba HOY

METRO GOLDWYN MAYER presenta a

MARION DAVIES en el más grande triunfo de su carrera artística secundada por CONRAD NAGEL en

LAS HUERFANAS

(Lights of old Broadway)

El romance de amor entre una deliciosa actriz y el noble hijo de un banquero del New York antiguo.

Una agitada escena en la que dos preciosas huérfanas son separadas por el azote cruel del destino a la muerte de la madre.

Teatro del PRADO

PASEO DE MARTI 70 Empresa BLANCO Y MARTINEZ. Teléfonos M-9218 y M-4534

Las artistas más famosas del mundo, danzarinas, cantatrices célebres, todas en fin, las que actúan y triunfan en París por su belleza, elegancia y arte, han sido eclipsadas por esta Venus de Canela que con sus danzas dislocadas y dislocantes ha revolucionado al público de la capital del mundo.

JOSEPHINE BAKER

La belleza tropical es la figura más atrayente y original que se luce en

La Locura del Día

REVISTA DEL FOLIES BERGERE de PARIS que se estrena en el

TEATRO del PRADO

Los días 24, 25, 26 y 27 de FEBRERO

LA LOCURA DEL DIA

es la producción en colores más primorosa, exquisita y deslumbrante que se ha traido a Cuba.

La música para esta joya es la misma con que se entrenó en París la Revista, y la dirige el profesor Joaquín Molina.

La orquesta ha sido aumentada, para su mayor brillantez.

LAS LOCALIDADES ESTAN YA LA VENTA.

Los bailes de Tacón son tradicionales, Gorbacho y Valenzuela son los clásicos y los mejores, La Orquesta Americana de Campoamor y el Sexteto Habanero, son champions.

La mejor música en el mejor Teatro

DOMINGO 27 DE FEBRERO PRIMER BAILE.

LUNES 28 BAILE DEL TURISMO.

M.E.C.D. 2016

ECONOMIA Y FINANZAS

LOS FLETES MARITIMOS Y LA CONVENIENCIA DE CREAR UNA FLOTA MERCANTE CUBANA

Fué el DIARIO DE LA MARINA el que primero comentó, dada la importancia del asunto, la noticia que venía de New York de un consorcio que se estaba tratando de formar para unificar la tarifa de fletes entre las diversas compañías de navegación que operan en nuestros puertos, y subía dicha tarifa equiparándola a la que rige entre los principales puertos de los Estados Unidos y los mas lejanos de la América del Sur. En esa ocasión reiteramos la conveniencia que para Cuba significaría la creación de una gran compañía de vapores trasantlánticos, tema que hemos tratado ampliamente en estas columnas.

Hoy vuelve a hablarse del alza de las tarifas de fletes entre los puertos americanos y los de Cuba y hasta se citan los nombres de tres de las más poderosas compañías navieras, que puede decirse controlan el mercado marítimo de la Isla.

Es necesario que no solo no veamos con indiferencia estas cuestiones económicas sino que les demos la trascendental importancia que tienen y sintamos inquietud por los problemas creados por la "descubanización" de todas nuestras fuentes de riqueza.

No puede haber nada más grave en los momentos actuales que un aumento en las tarifas de fletes; que vendrá, en los casos de importación de mercancías o materias primas, a ser pagado por el consumidor, y en los productos de exportación recargaría nuestra principal industria, para defender la cual ha tenido que llegarse a la medida, que en el fondo es un sacrificio, de regular la producción, limitando la zafra.

El Gobierno debe proceder con energía si resulta cierto el rumor circulante de que tres de las más poderosas compañías de vapores pretenden concertarse con el mencionado fin.

Y ya que se trata de asunto de tanta trascendencia para la vida económica del país, deben los Poderes Públicos acoger la idea, que fuimos los primeros en lanzar, prestándole apoyo moral y material por medio de una adecuada subvención, como se hace en todas partes del mundo, del establecimiento de una gran flota mercante de vapores trasatlánticos; pero hecho con capitales nacionales para que las enormes utilidades que se derivan de los fletes que se pagan y que representan una ingente suma, dada la importancia de nuestro comercio internacional, queden en el país, y evitar que sigan siendo una sangría. Cuando se piensa que una sola Compañía extranjera posee las dos terceras partes del territorio arable de una Provincia, de la importancia y extensión de Camagüey, no puede menos de sentirse la consiguiente inquietud porque el hecho revela que el nativo perdiendo la tierra, y siendo de propiedad extranjera las empresas de trasporte etc., etc. se convierte en un simple colono sin independencia económica, de donde resultará, a plazo mas o menos corto, que ni la "industria" del Presupuesto le quedará para refugiarse, pues dueños los extranjeros de todas las fuentes de producción y en especial del terruño, querrán ellos ser los gobernantes y no los gobernados.

No hace mucho uno de nuestros estadistas declaraba "urbi et orbi" que nuestros progresos en todos los órdenes y en especial en la expansión de la red ferroviaria se debian al auxilio americano y a la supervisión prestada por ingenieros y administradores yankees. Lo mismo dice con respecto al servicio telefónico de la isla, y cuando protesta de que se diga de que Cuba es una dependencia de los Estados, afirma enfáticamente que los cubanos somos dueños de nuestros destinos y que Cuba es una nacionalidad libre y "en ella hacemos los que nos viene en voluntad". Con todo el respeto que nos merece la opinión del ilustre hombre publico a que aludimos: ¿cree que puede haber esa independencia política que él pinta, exacerbándose día a día nuestra servidumbre económica?

A medida que los intereses extranjeros aumenten, sobre todo si pertenecen casi todos a capitalistas de una sola nacionalidad, nuestra independencia política irá mermándose y no podremos implantar medidas de carácter económico basadas en un principio de nacionalismo, porque los intereses creados por las empresas extranjeras lo impedirán. Dice que Cuba creció y que Cuba rebosa en riquezas con auxilios alcanzados por los Estados Unidos y ¿cómo es que el país entero, al cubano que no se enriqueció con la venta de ingenios, tierras, compañías o por medio de fraudes políticos, se le hace cada día más difícil la vida? Hay un hecho evidente. La población de Cuba ha ido creciendo como lo reconoce el doctor Ferrara de 1,750.000 habitantes hasta 3 millones y medio mientras las posibilidades de vida para el cubano disminuyen. Y ese hecho, a pesar de la riqueza de Cuba, es terriblemente desconsolador.

Nuestro empírico sistema tributario hace que las contribuciones pesen directamente sobre el consumidor, lo que es causa de la carestía de la vida y en cambio, fuera del discutido impuesto del 8 por ciento, que por el sistema de fiscalización se viene eludiendo, no existen impuestos sobre utilidades, las que en gran parte emigran desde que las empresas que las obtienen son las grandes compañías extranjeras.

Hay que abordar de frente los grandes problemas económicos si queremos evitar que pase el cubano de gobernante a gobernado. Como decíamos hace poco: hay que acertar donde todos se equivocaron y dar la solución y triunfar con ella, para lo cual es necesario que coadyuven todos los políticos y hombres dirigentes del país.

LA CONVENCION INTERNACIONAL DE TECNOLOGOS

La Asociación de Técnicos Azucareros de Cuba, ha enviado en el día de ayer, una circular a todos los hacendados e intereses azucareros en general de la República, invitándolos y pidiéndoles a su vez la necesaria cooperación, para la Gran Convención Internacional de Tecnólogos de caña de azúcar, que se celebrará en la Habana, en la Escuela de Azucareros, en la Quinta de los Molinos, en el próximo mes de marzo, conforme hemos anunciado, del día 14 al 21, y a cuyo acto asistirán representaciones de todos los países productores de azúcar de caña.

La mencionada convención se celebra bajo los auspicios de la Asociación Internacional de Tecnólogos de Hawai, según acuerdo adoptado en la reunión internacional, que se efectuó, el pasado año en Honolulú, y con el necesario y correspondiente apoyo de nuestro gobierno.

De la mencionada Convención se esperan muy beneficiosos acuerdos para todos los que laboran en la primera industria nacional; por lo cual además de la mencionada Asociación de Técnicos, están actuando activamente los presidentes de la Asociación de Hacendados y Colonos de Cuba y de la Asociación Nacional de la Industria Azucarera.

Próximamente daremos a conocer más amplios detalles sobre el mencionado acto, cuya trascendencia no tenemos que hacer notar, pues de por sí sola se hace juzgar.

LOS DIRECTORES DE LA ASOCIACION DE COMERCIANTES SE REUNIRAN HOY EN EL CLUB AMERICANO

ENTRE OTROS ASUNTOS IMPORTANTES SE TRATARA DE LOS ARANCELES E IMPUESTOS

Hoy martes a las 12 m., se reunirán en el Club Americano (Prado y Virtudes) los directores de la Asociación de Comerciantes de la Habana, en sesión ordinaria.

En la mencionada reunión se tratará de los siguientes asuntos:

Se dará a conocer el memorandum que ha de presentarse al señor Secretario de Obras Públicas solicitando, la construcción y reparación de carreteras secundarias o auxiliares.

Se tratará, asimismo, de aranceles e impuestos y se concederá atención especial al problema planteado con motivo de la anunciada elevación de fletes entre los puertos americanos y la Habana.

Se espera que los acuerdos que se adopten en la reunión de hoy, serán de verdadera importancia para los comerciantes en general.

LA ASOCIACION DE DETALLISTAS

Esta tarde a la 1 p. m., se reunen en sesión ordinaria mensual los directores de la Asociación de Detallistas de la Habana, para tratar sobre diversos asuntos interiores, y dar cuenta de las actuaciones desarrolladas durante el mes en curso por la entidad.

En la misma corporación, mañana día 23, a igual hora (1 p. m.) se celebrará la reunión general de asociados, correspondiente al trimestre último, tratándose de diversos asuntos de verdadero interés para los comerciantes al detalle de la provincia.

De los acuerdos que se adopten en ambas reuniones de los minoristas daremos oportuna cuenta a nuestros lectores.

LOS DETALLISTAS DE PELETERIA Y TEJIDOS PIDEN UNA ACLARACION DEL ARTICULO 4 DE LA LEY DE NUEVOS IMPUESTOS

En esa semana una comisión conjunta de la Asociación de Detallistas de Peletería y de la Asociación Nacional de Detallistas de Tejidos, Sedería y Joyería, hará entrega al honorable señor Secretario de Hacienda, de una importante exposición, insistiendo en la necesaria aclaración del artículo cuarto de la ley de nuevos impuestos así como igual artículo del reglamento que regula la mencionada ley.

Los mencionados artículos cuarto, se refieren sobre la verdadera interpretación que hay que dar a los comerciantes importadores y los comisionistas. Para dar cumplimiento al mencionado acuerdo ha sido solicitada la correspondiente audiencia del doctor Cartaya, aunque posiblemente se le envíe una exposición por anticipado a la conferencia citada, para que el citado funcionario pueda con tiempo suficiente estudiar cuales son las aspiraciones que sostienen los comerciantes y tributarios en general.

CLEARING HOUSE

Las compensaciones efectuadas ayer entre los Bancos asociados al Clearing House de la Habana ascendieron a la cantidad de $3.905,246.12.

ESTABLECIDA EN 1905 — CAPITAL PAGADO $500,000

THE TRUST COMPANY OF CUBA

ALBACEAS - SÍNDICOS - ADMINISTRADORES

Departamento de Bienes — Departamento de Seguros

Cajas de Seguridad — Valores en Custodia

Tendremos mucho gusto en explicarle nuestro servicio en detalle, por carta o personalmente.

OBISPO 53 — HABANA

MERCADO DE NEW YORK

POR NUESTRO HILO DIRECTO A. P.

MERCADO DEL CAFE

NUEVA YORK, febrero 21.— (A. P.)—El mercado de futuros en café estuvo más alto hoy debido a las noticias dand ocuenta de firmeza en Río y de mejor demanda en el costo y flete.

Las ofertas fueron limitadas. Las operaciones para cubrirse de recientes vendedores ayudaron a los contratos de marzo, que avanzaron de 13.15 a 13.30. El mercado en general abrió de 7 a 22 puntos más alto y cerró con alza neta de 17 a 22 puntos y ventas de sesenta y nueve mil sacos.

Mes	Cierre
Marzo	13.92
Mayo	13.29
Julio	12.54
Septiembre	11.90
Diciembre	11.62
Enero 1928	11.62

MERCADO DE TABACO

NUEVA YORK, febrero 21.— (A. P.)—Se dice ahora que la mayor parte de las fábricas de tabaco están experimentando un período de calma, y parcialmente a causa de esto los mercados de la hoja están también inactivos.

Los comerciantes locales se preparan las próximas ventas de las cosechas de Java y Sumatra en Amsterdam y más que usual es el interés que se ha concentrado en estas cosechas, pues se dice que es muy limitada la cantidad de tabaco fino recogido.

Puerto Rico, peso actual:
Grados superiores, 1.05 a 1.10.
Segundos, de 0.90 a 0.95.
Rezagos, a 0.60.
Habana:
Remedios, de 0.95 a 1.05.
Vuelta Abajo, de 1.05 a 1.15.
Segundo, de 0.75 a 0.85.
Tercero, de 0.55 a 0.65.
Wisconsin, peso indicado.
Simiente de la Habana, de 0.20 a 0.22.
Bandas del Norte, a 0.45.
Bandas del Sur, a 0.35.
Ohio, peso actual:
Gebhordt, de 0.25 a 0.27.
Littel Rock, de 0.25 a 0.30.
Tripa de Ohio, de 0.05 a 0.06.
Pennsylvania, peso actual:
Tripa de hoja ancha, de 0.08 a 0.12.
Hoja ancha, de 0.25 a 0.27.
Conecticut, peso indicado.
Simiente de la Habana, de 0.10 a 0.12 1-2.
Capa media, de 0.60 a 0.75.
Capa oscura, de 0.30 a 0.35.
Cortas de segunda, de 0.30 a 0.35.
Capa clara, de 0.90 a 1.25.
Cortas de segunda, de 0.30 a 0.35.
Tripas del Estado de Nueva York, de 0.08 a 0.10.
Hoja ancha:
Capa clara, de 0.90 a 1.25.
Capa media, de 0.60 a 0.80.
Capa oscura, de 0.25 a 0.45. 0.75.
Largas de segunda, de 0.45 a Cortas de segunda, de 0.45 a 0.60.
Segunda número 2, 0.30 a 0.50.
Superior, de 0.17 a 0.20.
Tripas, de 0.15 a 0.17.

MERCADO DE BONOS

NUEVA YORK, febrero 21.— (A. P.)—La calma fué la característica del mercado de bonos. Las cotizaciones estuvieron generalmente pesadas con la excepción de algunas pocas ferroviarias populares.

Erie convertibles del 4, D, continuaron avanzando, aunque la ganancia fué ligeramente menor que la lograda en períodos anteriores. Chicago and Eastern Illinois del 5 también recibió buen apoyo, mientras varias emisiones alcanzaron beneficios especialmnte Peoria and Eastern renta del 4.

Un alza de tres puntos en Warner Sugar refundidos del 7 caracterizó la lista industrial. Wickwire Spencer Steel convertibles del 7, estuvieron especialmente flojos. Fuera de moderadas transacciones en New York and Chicago, poca actividad desplegó el grupo de servicio público.

Fiat del 7 volvieron a alcanzar una alta cotización. La lista extranjera careció de característica.

Las emisiones francesas y belgas perdieron algún terreno.

Los bonos del Tesoro de los Estados Unidos del 4 avanzaron a una nueva cotización máxima y los del 3 1-4 repitieron su máximo anterior.

La única oferta de hoy consistió en seis millones quinientos mil pesos de la Southwestern Light and Power del 5 por ciento.

MERCADO DE ACCIONES

NUEVA YORK, febrero 21.— (A. P.)—La especulación alcista recibió hoy un brusco golpe con motivo del fallo del Tribunal Supremo de los Estados Unidos a favor de la Comisión de Comercio Inter Estados en el caso de una valuación ferroviaria, lo que provocó un alud de órdenes de venta que hicieron bajar las cotizaciones de 2 a casi 12 puntos en el espacio de media hora. La publicación de un estracto del fallo indicando que los ferrocarriles tienen aún el derecho de protestar contra los métodos usados por la Comisión de Comercio Inter Estados, cuando la valuación fijada por ellos se usara para algún propósito impropio por la comisión, hizo recuperar a los valores gran parte de las primeras pérdidas. Las cotizaciones finales estuvieron irregulares con bajas netas de menos de 3 puntos.

Las transacciones estuvieron encalmadas durante toda la mañana, como era de esperarse en una sesión comprendida entre dos días de fiesta. Las ofertas parecían absorberse con facilidad y en las primeras horas de la tarde avanzó el mercado, yendo a la cabeza del movimiento las industriales y ferroviarias del Oeste. La baja ocurrió alrededor de las dos de la tarde con una rapidez extraordinaria.

A pesar del aparente aumento de la participación pública durante la semana pasada, los préstamos a los corredores bajaron casi dos millones de pesos, siendo el total de $... 2.718.634.000 contra $3.138.724.000 en la misma semana el año anterior.

El alza en los precios del cobre, después de un largo período de estabilización, se consideró un acontecimiento alcista, pero influyó poco en el precio de las accionesZ de cobres.

Las acciones de Baldwin avanzaron 7 puntos a 197 1-2. Nuevos records altos para 1927, algunos para más de dos décadas, se registraron por American Telephone, Loews, Union Carbide, Skelly Oil, las tres emisiones Winson and C°, National Cloak and Suit, Purity Baking, Canadian Pacific y Rosk Island.

Kansas City Southern bajó de 52 7-8 a 43, y cerró a 49; Atchison de 170 3-4 a 165, cerrando a 168 1-2; Atlantic Coast Line de 195 a 185 y cuarto, cerrando a 191; Lehigh Valley de 123 1-2 a 119, cerrando a 120 5-8; New York Central de 146 a 140 3-4, cerrando a 143 3-8; Nickel Plate de 197 7-8 a 190, cerrando a 194.

Sufrieron moderadas bajas American Agricultural Chemical, All America Cables, Burrough Adding Machine, Continental Baking y Radio.

El cambio extranjero estuvo más fácil. La demanda de la libra esterlina se cotizó alrededor de $4.84 cinco octavos y los francos franceses a 3.91 centavos.

NOTAS DE WALL STREET

NUEVA YORK, febrero 21.— (A. P.)— Mañana permanecerán cerrados todos los mercados, las bolsas y los bancos, con motivo del aniversario del nacimiento de Georges Washington.

Los directores de la Guaranty Trust Company recomendarán en breve un aumento en el capital de la compañía desde veinticinco millones de pesos a treinta millones o más.

BRIGHT STAR — SUPREMAS A TODA PRUEBA

Baterías de Radio "BRIGHT STAR"

Las pilas y baterías Bright Star para radio han sido proyectadas y construídas para satisfacer todas las exigencias de una buena recepción radiotelefónica. Quienes las usan están seguros de tener con ellas plena satisfacción; por la buena calidad de sus materiales; el esmero y cuidado con que están hechas; por la imposibilidad de que en su interior haya circuitos cortos y por su poder recuperativo y larga vida.

HABANA
Gabriel Muñoz
(Aguiar 133)
CAMAGUEY
M. López & Cía.
SANTIAGO
Manuel de la Cruz
Morera
"El Paraiso Canario"

Una linterna portatil muy conveniente

para cualquier propósito

Son fabricadas en diversos estilos y tamaños, incluyendo cuatro estilos enfocables. Estas proyectan una luz brillante y potente sobre distancias de 300, 400, 800, y 1000 hasta 1500 piés.

EVEREADY

Linternas y Baterías *duran más*

433

De venta en todas partes

VALORES DE NEW YORK

BONOS
12.767.000

ACCIONES
2.162.400

CHEQUES
493.000.000

COLUMNA DEL DETALLISTA

NUMEROSAS ADHESIONES AL BANQUETE EN HONOR DEL SEÑOR PARDO

Habiendo sido señalado el próximo viernes 25 para celebrar el banquete que los amigos y compañeros del señor Narciso Pardo organizan en su honor, en justo tributo de afecto y admiración por la admirable labor que ha desarrollado en los cinco años que ocupó la Presidencia del Centro de Cafés de la Habana, se han recibido numerosas adhesiones, que unidas a las que ya había recibido el Comité Organizador aumenta grandemente la lista de comensales. Entre las adhesiones del día de ayer figuran las de Mr. Barlow, Administrador de Orange Crush y del señor Jesús Díaz, Vice-presidente de la Asociación de Detallistas.

Mañana publicaremos importantes detalles relacionados con el simpático y sincero acto que se organiza en obsequio del señor Pardo, que ha sabido conducir al Centro de Cafés de la Habana al auge, prosperidad y potencia que actualmente goza.

EL MIERCOLES CELEBRA JUNTA GENERAL LA ASOCIACION DE DETALLISTAS

Mañana miércoles, día 23, celebra Junta General Ordinaria la Asociación de Detallistas. La reunión ha sido citada para el local social, Baratillo número 1 y en las citaciones se señala las dos de la tarde para dar comienzo la sesión, en la que serán tratados asuntos de vital importancia para los miembros de la Corporación.

Informaremos.

VENCIMIENTO DEL AGUA

El día 23 vence el plazo voluntario concedido por el señor Secretario de Obras Públicas para proceder al pago del cuarto trimestre correspondiente al año 1926 por el suministro de agua de la ciudad de la Habana y el Vedado.

Los contribuyentes que no acudan dentro del término señalado a satisfacer sus respectivas cuotas incurrirán en el diez por ciento de recargo que la Ley señala.

MERCADO PECUARIO

La venta en pie.—El mercado cotiza los siguientes precios:
Vacuno de 6 a 7 centavos.
Cerda de 9 a 11 centavos el del país y el americano de 13 a 14 y medio centavos.
Lanar de 8 a 9 y medio centavos.

Matadero de Luyanó. —Las reses beneficiadas en este Matadero se cotizan a los siguientes precios:
Vacuno de 26 a 30 centavos.
Cerda de 40 a 50 centavos.
Cerda de 40 a 50 centavos.
Lanar de 40 a 50 centavos.
Reses sacrificadas en este Matadero.—Vacuno 68; Cerda 60 y Lanar 19.

Matadero Industrial. — Las reses beneficiadas en este Matadero se cotizan a los siguientes precios:
Vacuno de 26 a 30 centavos.
Cerda de 40 a 50 centavos.
Lanar de 40 a 50 centavos.
Reses sacrificadas en este Matadero.—Vacuno 260; Cerda 125 y Lanar 39.

Entradas de ganado no hubieron.

COLEGIO DE CORREDORES

COTIZACION OFICIAL DE AYER 21 DE FEBRBERO

Cambios	Tipos
S|E. Unidos cable	1|16 D.
S|E. Unidos vista	3|32 D.
Londres cable	4.85 ¼
Londres vista	4.84 ¾
Londres 60 días vista	—
París cable	3.93
París vista	3.92
Bruselas vista	13.92
España cable	16.82
España vista	16.81
Italia vista	4.42
Zurich vista	19.25
Amsterdam vista	40.00
Copenhague vista	—
Christianía vista	—
Estocolmo vista	—
Montreal vista	—
Berlín vista	—

NOTARIOS DE TURNO

Hong Kong vista 50.37

Para Cambios: José Morán Machado.

Para intervenir en la cotización oficial de la Bolsa de la Habana: Armando Parajón; Pedro A. Molino.

Visto Bueno: Antonio Arocha, Síndico-Presidente; Enrique Pertierra, Secretario-Contador.

MERCADO DE CAMBIOS

Durante la semana se cotizó la peseta española contra el dollar, a los siguientes tipos:

Febrero 14	5.93.47
„ 15	5.95.23
„ 16	5.96.30
„ 17	5.96.65
„ 18	5.93.47
„ 19	5.93.82

El franco se cotizó contra el dollar durante la semana a los tipos siguientes:

Febrero 14	25.38
„ 15	25.44
„ 16	25.51
„ 17	25.51
„ 18	25.54
„ 19	25.54

TIPOS ALTOS Y BAJOS A QUE SE COTIZO LA PESETA ESPAÑOLA DURANTE EL MES DE ENERO PROXIMO PASADO

	Alto	Bajo
Enero 3	15.44	15.38½
„ 4	15.52	15.48
„ 5	15.46	15.44
„ 6	15.53	15.46
„ 7	15.55	15.53½
„ 8	15.55½	15.53½
„ 10	15.84	15.71½
„ 11	15.85½	15.72
„ 12	16.03	15.90
„ 13	16.02	15.94
„ 14	16.07½	15.95½
„ 15	16.10	16.07½
„ 17	16.31	16.20
„ 18	16.21	16.11
„ 19	16.16½	16.05
„ 20	16.22	16.14½
„ 21	16.23	16.18½
„ 22	16.19	16.18
„ 24	16.26½	16.30
„ 25	16.45	16.37
„ 26	16.34	16.29
„ 27	16.57	16.47
„ 29	16.69	16.53
„ 31	16.75	16.68

MERCADO DE BONOS

BONOS CUBANOS

NUEVA YORK, febrero 21. (AP)

	Alto	Bajo	Cierre
In Tel. and Tel. Company	132⅝	129¼	130⅝
Cuba 5 1|2 s. 1953	102⅝	102⅝	102⅝
Cuba Ex. 5 s. 1944	100½	100½	100½
Cuba Ex. 5 s. 1949	101⅞	101⅞	101⅞
Cuba Ex. 4½ s. 1949	94¾	94¾	94¾
C. Railroad 5 s 1952	95	94¾	95
Hav. Elec. 5 s. 1952	95⅝	95⅝	95⅝

VALORES AZUCAREROS

NUEVA YORK, febrero 21. (AP)

	Alto	Bajo	Cierre
American Sug. Ventas 6.100.	86	83¼	85⅝
C. A. Sugar.— Ventas 2.100.	26½	26¼	26¼
C. Cane Sugar. Ventas 500	9¾	9½	9½
C. Cane S. pf. Ventas 1,400.	48¾	47½	47⅝
P. Alegre Sug. Ventas 700	44½	44	44½

BONOS DE LA LIBERTAD

NUEVA YORK, febrero 21. (AP)

	Alto	Bajo	Cierre
3 1|2	101.14	101.14	101.14
1o. 4 s	—	—	—
2o. 4 s	—	—	—
1o. 4 1|4	103.11	103.10	103.10
2o. 4 1|4	100.22	100.20	100.20
3o. 4 1|4	101.11	101.11	101.11
4o. 4 1|4	103.27	103.25	103.25
U. S. T. 4 s.	106.22	106.21	106.22
U. S. T. 4 1|4	111.2	111	111

BONOS INTERNACIONALES

NUEVA YORK, febrero 21. (AP)

	Alto	Bajo	Cierre
Burdeos 6 % 1934	95¾	95¾	95¾
Lyon 6 por 100 1934	95⅝	95⅜	95⅜
Marsella 6 % 1934	95¾	95⅜	95¾
Alemania 7 % 1949	107½	107	107
Francia 7 % 1949	101⅞	101¼	101¼
Holanda 6 % 1954	103⅞	103⅝	103⅝
Argentina 6 % 1957	99⅝	99	99⅝
Chile siete % 1942	101	100⅞	100⅞
Checo - Eslovaquia ocho % 1951	108⅝	108⅝	108⅝

PLATA EN BARRAS

NUEVA YORK, febrero 21. (AP)

Plata en barras 57⅜

BOLSA DE MADRID

MADRID febrero 21. (AP)

La libra esterlina se cotizó hoy en esta Bolsa a 28.85 pesetas.

	Pesetas
Libra esterlina	28.91
Franco	0.23.45

BOLSA DE BARCELONA

BARCELONA febrero 21. (AP)

El dolar se cotizó a 5.98.5 pestas.

BOLSA DE PARIS

PARIS febrero 21. (AP)

Los precios de los valores cotizados hoy en esta Bolsa estuvieron mejorados.

	Francos
Renta del 3 por 100	50.40
Empréstito del 5 por 100	65.95
Cambios sobre Londres	123.92
El dolar se cotizó a	25.55

BOLSA DE LONDRES

LONDRES febrero 21. (AP)

En esta Bolsa se cotizaron hoy los siguientes valores:

Consolidados por dinero	55
United Havana Railway	79½
Empréstito Británico del 5 por 100	101¾
Empréstito Británico del 4 1|2 por 100	96

MERCADO DE CAMBIOS

NUEVA YORK, febrero 21. (AP)

INGLATERRA. Libra esterlina. Par 4.866.
Vista .. 4.84 ⅝
Cable .. 4.85 1/32
Sesenta días .. 4.80 ¾
ESPAÑA: Par 19.3 centavos por peseta.
Demanda .. 16.79 ½
FRANCIA: Par 19.3 centavos por franco.
Vista .. 3.91
Cable .. 3.91 ½
SUIZA: Par 19.3 centavos por franco.
Vista .. 19.23
BELGICA: Belga (nueva moneda) Par 13.88.
Vista .. 13.90
ITALIA: Par 19.3 centavos por lira.
Vista .. 4.41 ½
Cable .. 4.42
SUECIA: Par 26.8 centavos por corona.
Vista .. 26.68
HOLANDA: Par 40.2 centavos por florín.
Vista .. 40.00 ½
GRECIA: Par 19.3 centavos por dracma.
Vista .. 1.29
NORUEGA: Par 26.8 centavos por corona.
Vista .. 25.72
DINAMARCA: Par 26.8 centavos por corona.
Vista .. 26.64
CHECOESLOVAQUIA: Par 20.3 centavos por corona.
Vista .. 2.96
YUGOESLAVIA: Par 19.3 centavos por dinar.
Vista .. 1.76
RUMANIA: Par 19.3 centavos por len.
Vista .. 0.61
POLONIA: Par 19.3 centavos por zloty.
Vista .. 11.50
ALEMANIA: Par 23.82 centavos por marco.
Vista .. 23.69
AUSTRIA: Par 14.07 centavos por chelin.
Vista .. 0.14.125
JAPON: Par 49.8 centavos por yen.
Vista .. 48.87 ½
CHINA: Par 70.278 por tael.
Vista .. 64.00
ARGENTINA: Par 42.40 centavos por peso.
Vista .. 41.87 ½
BRASIL: Par 32.40 centavos por mil reis.
Vista .. 11.87 ½
MONTREAL: Par 100 centavos por dollar.
Vista .. 99.84 ¾

MERCADO DE VIVERES

NUEVA YORK, febrero 21. (AP)

En este mercado se cotizaron hoy los siguientes artículos:
Trigo número 2 duro de invierno: por bushel 1.48 3|4.
Trigo número 2 duro de invierno: por bushel 1.55 3|4.
Maíz para la exportación: por bushel 87 3|8.
Centeno número 2: por bushel a 117 1|8.
Avena blanca: por bushel de 0.55½ a 0.68 1|2.
Harina: por barril de 7.25 a 7.50.
Aceite óleo: por libra 10.00.
Grasa amarilla: por libra de 6.75 a 7.00.
Aceite semilla de algodón: libra a 9.50.
Papas número 1: por barril de 3.75 a 6.00.
Frijoles: por libra 7.35.
Manteca refinada: por libra 14.20.
Cebollas: de 1.10 a 1.40.
Arroz: por libra de 8.00 a 8.50.
Bacalao: por libra de 8.00 a 9.00.
Afrecho: por tonelada de 27.00 a 27.50.
Heno número 2: por tonelada de 24.00 a 25.00.

BOLSA DE NUEVA YORK

Habana, Febrero 21 de 1927.

FERROCARRILES	
Atch Top. and Santa Fe.	168-1/8
Baltimore and Ohio.	112-1/8
Atl. Coast Line.	191
Chesapeake and Ohio.	158-1/2
Chi.-Gt West. com.	16-7/8
Chi.-Gt West. pref.	27-3/4
Chic.- and N. W.	84-1/2
Chi., Mil and San Paul com.	15-7/8
Chi., Mil and San Paul pref.	23-1/2
C., Rock I. and P.	78-1/2
Delawar and Hudson.	180
Del; Lack West.	151-1/2
Erie	46-1/4
Erie First.	57
Great Northern.	88-3/4
Illinois Central.	—
Kansas City Souther.	49
Lehigh Valley	126-5/8
Louisville and Nash.	136-1/8
Mo., Kan. and Tex. com.	39-7/8
Mo., Kan. and Tex. pref.	—
Mo.-Pac com	52
Mo.-Pac. pref.	162-1/4
N. Y. Central.	123-5/8
N. Y. N. H and H.	53-3/4
Norfolk and Western	168
Northern Pacific.	89
Penslvannia.	19-3/8
Pere Marquete.	119
Titts W. Va.	135-5/8
Reading.	108
St. Louis and St. Francisco.	107
St. Louis and Southwestern.	68
Seaboad ar Line com.	38-1/2
Seaboard ar Line pref.	40-7/8
Southern Pacific.	109-5/8
Southern Railway.	125-3/8
Texas and Pac.	62
Union Pacific.	167
Wabash com.	68
Wabash pref.	88-5/8
Western Maryland com.	27-1/2
Western Maryland pref.	32
Wheel and Lake Erie com.	—
Wheel and Lake Erie pref.	—
EQUIPOS	
American Car Fou.	103-1/2
American Brake Shoe.	143
American Locomotive.	109
Baldwin Locomotive.	196-1/2
Gen. Rail. Sig.	94-3/4
Preseed Steel Car.	53-1/4
Pullman.	182-1/2
Westinghouse Air Brake.	146
MOTORES	
Chandler Mot.	—
Chandler Mot. Pref.	22
Chryler.	41-1/4
Fed. Mot. Tr.	29-1/2
Dodge Motors com.	25
Lodge Motors pref.	83-1/4
General Mot.	156
Hudson Motor Co.	63
Hupmovile	21-5/8
Jordan Motors.	—
Mack Trucks.	96-5/8
Moon Motor.	9-1/8
Nash.	65-3/8
Packard Motors.	34-5/8
Paige.	—
Peerlees Motors.	—
Pierce Arrow com.	20-1/8
Studebaker Corp.	51
White.	55-1/4
Willys Over.	22-1/8
Yellow Truck.	27
ACCESORIOS	
Am. Bosch Mag.	—
Briggs Body.	34-3/4

Gabriel Snubbers.	—
Hayes Wheel.	—
Moto Meter.	—
Motor Wheel.	—
Stewart Warner.	—
Stromberg Carb.	63-1/2
Timken Roller.	91
GOMAS	
Ajax.	—
Fisk Tire.	11-1/4
Goodrich.	16-3/4
Kelly Springfield Tire.	51-7/8
U. S. Rubber.	10
	61-5/8
ACEROS	
Am. Steel Fou.	46-1/8
Bethlehem Steel.	47
Colo F. and I.	57-3/8
Crucible Steel.	85
Gulf States.	60-5/8
Inland.	—
Ludlum.	—
Republic Iron Steel.	64
Sloss-Sheffield.	129-1/2
United Alloy.	—
U. S. Steel.	158-7/8
Vanadiun.	—
Youngstown.	87-1/2
PETROLEOS	
Atlantic Ref.	111-3/4
Barnsdall A.	33
California Petrol.	30-3/8
General Asphalt.	83
Hostos Oil.	85-5/8
Independent Oil and Gas.	30
Louisania Oil.	15-1/2
Maracaibo.	19
Marland Oil.	57
Mex. Seaboard.	—
Mid. Cont. Pet.	35-1/2
Pan American "A".	—
Pan American "B".	63-3/4
Pan American West. B.	—
Phillips Petroleum.	58
Panhan P. and R.	15-3/4
Pure Oil.	30-1/2
Shell-UUnion Oil.	31
Sims Petroleum.	22-1/8
AZUCAR Y FERROCARRILES CUBANOS	
American Beet Sugar.	25-5/8
American Sugar Pef.	85
Cuban Cane Sugar com.	9-1/2
Cuban Cane Sugar pref.	47-5/8
Sinclair Oil Corp.	22
Skelly Oil.	37
S. O. Calif.	58-1/4
Stadard Oil (of New Jersey)	38-3/4
Texas Co.	56-5/8
Tex-Pac. C. and O.	14-5/8
Transcontinental Oil.	—
Union Oil Cal.	52-1/2

RESUMEN SEMANAL DEL CLEARING HOUSE

Las compensaciones de los Bancos asociados al Clearing House de la Habana durante la semana pasada fueron como sigue:

Febrero 14	$ 3.716.505.12
„ 15	4.307.020.54
„ 16	4.510.963.80
„ 17	3.918.848.59
„ 18	3.328.403.69
„ 19	2.905.554.68

AVISO

Vapor belga "GAND" viaje del 23 de Enero de 1927, de AMBERES

Se avisa por este medio a los Sres. consignatarios de las mercancías embarcadas en el vapor y viaje del título, en Amberes, Havre y Burdeos, que se ha formado el expediente correspondiente, habiéndose fijado en el mismo como proporción para el pago de la Avería Gruesa un cuatro por ciento del valor de las mercancías según factura de embarque y gastos de flete, correspondiente; por lo que se servirán los Sres. consignatarios de dichas mercancías concurrir a esta oficina, calle de O'Reilly No. 9, para hacer el depósito del expresado cuatro por ciento, debiendo presentar una copia de la factura comercial.

Habana, 21 de Febrero de 1927.

"ARMEMENT DEPPE"

Ernest GAYE.
Agente General en la Habana.
1585 2 d 22.

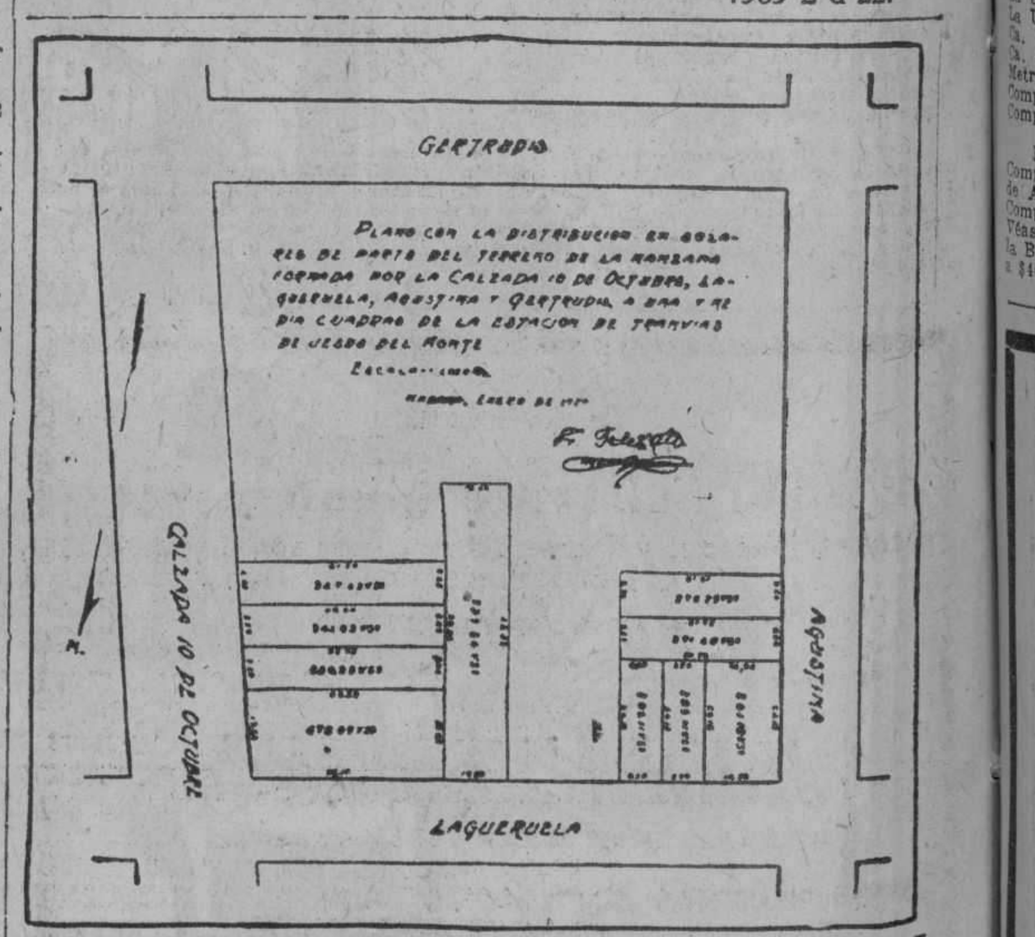

SE VENDEN A PLAZOS MAGNIFICOS SOLARES EN CALZADA DE JESUS DEL MONTE ESQUINA A LAGUERUELA PRECIOS BARATOS.

INFORMES: CLAUDIO R. ARELLANO. CUBA NUMERO 50, HABANA.—TELEFONO A-8297

GINEBRA AROMATICA DE WOLFE

LA UNICA LEGITIMA

Importadores Exclusivos

: : en la República : :

PRASSE & CO.

Telefóno A-1694 - Obrapía, 17 - Habana

M.E.C.D. 2016

Bonos del Ferrocarril del Norte de Cuba

PRIMERA Y SEGUNDA HIPOTECA

COMPRAMOS EN CUALQUIER CANTIDAD

INVIERTA EN VALORES
PREGUNTE NUESTROS PRECIOS
COMPRAMOS Y VENDEMOS VALORES DE TODAS CLASES

E. Taboada. J. M. Capmany
(Miembros de la Bolsa de la Habana)
Banco del Canadá, Departamento 306. Teléfono A-4777

MERCADO DE LA HABANA

COTIZACION OFICIAL DE LA BOLSA

BONOS Y OBLIGACIONES INSCRIPTOS EN LA BOLSA DE LA HABANA — Lunes 21 de febrero de 1927.

Valor: $82.892,520.00

	Capital	Interés	Cupón	Comp.	Vend.
			COTIZACION		
Cuba 1904 Speyer..	$ 35.000.000	5 %	M S	103½	105
Cuba 1905 D. I....	11.169.000	5 %	M N	98¾	99½
Cuba 1909 4½	16.500.000	4½ %	F A	93	100
Cuba 1914 Morgan..	10.000.000	5 %	F A	100	—
Cuba 1917 Puertos.	7.000.000	5 %	M N	99½	—
Cuba 1923 5½	50.000.000	5½ %	E15 J15	103¾	105
Habana 1a. hip	6.183.000	6 %	E.A.J.O.	103	110
Habana 2a. hip	2.655.000	6 %	E.A.J.O.	102½	110
Banco Territorial	4.000.000	6 %	E J	80	—
Calzado	400.000	8 %	J D	74	85
Serv. Interncional.. ..	2.000.000	6 %	Mzo. 30	—	—
Cía. Az. Ciego de Avila	700.000	7 %	J D	—	—
Acueducto Cienfuegos..	1.500.000	6 %	J D	—	—
Cía. Curtidora	200.000	6 %	J D	110	120
Gas y Electricidad	4.000.000	6 %	F A	—	—
F. C. Gibara Holguín..	130.000	7 %	E J	104¼	106
H. Electric (Cons.) . .	8.972.561	5 %	F A	96½	100
Cía. Licorera	2.500.000	7 %	A O	20	50
Manufacturera	2.600.000	6 %	A O	33¼	55
Matadero Industrial.. .	500 000	6 %	F A	35	—
Nacional de Hielo	300.000	8 %	J D	—	—
N. F. de Hielo (bonos)	3.000.000	6 %	J D	102¼	—
N. F. de Hielo (obligs)	3.000.000	7 %	J D	102	—
F. C. Noroeste..	3.000.000	6 %	E J	—	—
Papelera serie A.	500.000	8 %	F15 A15	96	100
Papelera serie B.	800.000	8 %	M15N15	58	75
Eléctrica Santiago	1.500.000	6 %	E J	—	—
Teléfono	2.000.000	5 %	E J	93	100
Teléfono (Conv. Col.)	2.500.000	5 %	E J	—	—
F. C. Unidos.	3.830.000	5 %	E J	85	—
Cía. Urbanizadora	2.000.000	8 %	D.M.J.S.	—	—
Metropolitana.	1.200.000	7 %	E J	101	105
Garcia Matanzas	500.000	6 %	M S	100⅜	104
Iron Beer (obligaciones)	200.000	8 %	J D	—	—

ACCIONES — Valor inscripto: $283.014.800.00	Capital	COTIZACION Comp.	Vend.
Compañía Cubana de Accidentes	$ 250.000	—	—
Banco Agrícola de Puerto Principe..	320.000	—	—
Banco Territorial de Cuba	5.000.000	47	—
Banco Territorial de Cuba (benef.)..	400.000	—	—
Calzado (preferidas)	1.000.000	150	—
Cervecera Internacional	1.200.000	—	—
Compañía Azucarera Ciego de Avila..	1.000.000	—	—
Acueducto de Cienfuegos	1.000.000	—	—
Constancia Cooper Company	2.000.000	—	—
Compañía Constructora (prefridas) ..	3.000.000	—	—
Compañía Constructora (comunes) ..	5.000.000	4	—
Cuba Cane Sugar (preferidas)	50.000.000	46	—
Cuba Cane Sugar (comunes)	50.000.000	8	—
Cuban Railroad (preferidas)	10.000.000	—	—
Cuban Central (preferidas)	900.000	—	—
Cuban Central (comunes)	900.000	—	—
Cuban Tire R. Co. (preferidas).. ..	781.700	—	—
Cuban Tire R. Co. (comunes)	2.563.400	—	—
Compañía Curtidora Cubana	300.000	—	—
Ferrocarril Gibara Holguín	400.000	—	—
Compañía Industrial de Cuba	250.000	—	—
Havana Electric Railway (prefs.) ..	5.000.000	94	98
Havana Electric Railway (comunes)..	326.500	24½	—
Cía. Garcia Matanzas (preferidas)	2.500.000	97¾	98
Cía. Garcia Matanzas (comunes)	3.500.000	27	32
Compañía Licorera (comunes)..	8.000.000	4⅛	4½
Lonja Comercio Habana (prefridas)..	200.000	101	—
Lonja Comercio Habana (comunes)..	200.000	100	300
Manufacturera Nacional (preferidas)	5.000.000	6	6½
Manufacturera Nacional (comunes)..	6.000.000	2	3
Matadero Industrial	1.000.000	—	—
Empresa Naviera (prefridas)	2.000.000	63½	68
Empresa Naviera (comunes)	4.000.000	11	15
Nueva Fábrica de Hielo	3.000.000	420	—
Nacional de Perfumería (prefridas)..	1.400.000	65	69
Nacional de Perfumería (comunes)..	1.350.000	8½	17
Cía. Cubana de Pesca (preferidas)....	1.000.000	103	—
Cía. Cubana de Pesca (comunes)	1.500.000	30	—
Banco de Préstamos..	500.000	—	—
Eléctrica de Santiago de Cuba	1.500.000	—	—
Eléctrica de Sancti Spiritus	29.800	—	—
Cuban Telephone (preferidas)..	2.000.000	109¾	111½
Cuban Telphone (comunes)	5.000.000	125	160
Teléfono Internacional	61.272.100	128	132½
The Trust Company of Cuba	5.000.000	—	—
F. C. Unidos y Almacenes de Regla	6.859.970	93½	94
Union Oil ompany	1.000.000	—	—
La Unión Nacional (preferidas)	750.000	—	—
La Unión Nacional (beneficiarias) ..	750.000	—	—
Cía. Urbaizadora (preferidas)..	1.500.000	—	—
Cía. Urban'zadora (comunes)	3.000.000	—	—
Metropolitan Auto	200.000	—	—
Compañía Jarcia y Fibra		75	90
Compañía Jarcia y Fibra (sindicadas)		76	90

NOTA.—Es de observarse que en la Bolsa de la Habana, solamente dos Compañías azucareras cotizan sus valores: la Compañía Azucarera Ciego de Avila y la Cuban Cane Corportion. En cambio, obsérvese el número de Compañías azucareras que cotizan sus valores en la Bolsa de New York. Véase dicha información. El montante total de los valores inscriptos en la Bolsa de la Habana, incluyendo los bonos de la Deuda Pública, asciende a $460,390.021.00.

Vendo
HAVANA ELECTRIC RAILWAY CO.

PREFERIDAS DEL 6% CON EL 60 % DE BONIFICACION EN COMUNES

El dividendo del primer semestre ($3.60 por acción) será pagado el 1º de marzo en las oficinas del Banco del Comercio, Mercaderes, 36, Habana.

Julio B. Forcade
MIEMBRO DE LA BOLSA DE LA HABANA.
OFICINAS:
BANK OF NOVA ESCOTIA, 222-223. CUBA Y O'REILLY.
Teléfono: A-4983

N. Gelats & Co. BANQUEROS HABANA Aguiar 106-108

Vendemos cheques de Viajeros Pagaderos en Todas Partes del Mundo y Cartas de Crédito Circulares en las mejores Condiciones

"SECCION DE CAJA DE AHORROS"

Recibimos Depósitos en esta Sección Pagando Interés de 3 por 100 Anual

Todas estas operaciones pueden efectuarse también por correo

INFORMACION AZUCARERA

MERCADO DE NUEVA YORK

NUEVA YORK, febrero 21.— (A. P.)— El mercado del crudo estuvo más optimista aunque la razón para ello no resultaba muy clara. Posiblemente el hecho de que los tenedores cubanos y puertorriqueños no muestran muchos deseos de vender y que la cantidad dé azúcar disponible es pequeña. Durante el día todo el azúcar disponible a 3 un octavo centavos costo y flete, fué asorbido por los operadores y las refinerías, incluyendo las ventas anunciadas y confirmadas de seis mil sacos de Cuba embarque hoy; 25.000 sacos embarque primera quincena de marzo, a la American; 8.000 sacos pronto embarque a un operador y 10.000 sacos de Puerto Rico pronto embarque a una refinería local, que se cree sea la National, a 4.90 centavos. El precio local continúa sin variación a 4.90.

FUTUROS EN CRUDOS

El mercado de futuros en crudos abrió desde 3 puntos alza a uno de baja y no obstante la liquidación de marzo, los bajistas mostraron inclinación a cubrirse en las últimas transacciones. Los vendedores de marzo compraron meses posteriores hasta septiembre, pero diciembre y enero estuvieron más bien encalmados. Las transacciones, aunque menos activas por la tarde continuaron en buena escala.

Las noticias informnado que un incendio en Cuba había dañado considerablemente el azúcar, pueden haber ejercido alguna influencia.

El mercado cerró de 1 a 4 puntos más alto, con ventas de 116.000 toneladas.

Marzo	307	310	307	309	309
Mayo	320	323	319	322	322
Julio	333	334	332	334	334
Sept	341	343	341	343	343
Oct	—	—	—	—	343
Dicb	330	332	330	332	332
Enero 1928	315	317	314	317	316

REFINADO

Aunque los nuevos negocios en el refino continúan siendo pequeños, se advierte mayor animación en el mercado.

No hubo cambios en las listas de las refinerías.

MERCADO LOCAL

Según datos de los señores Gumá y Mejer, el movimiento de azúcares en los distintos puertos de la República durante la semana pasada fué como sigue:

Arribos	203,050 toneladas
Exportación	94,411 "
Existencia	606,037 "

Con igual tono de quietud que en la anterior semana, abrió ayer el mercado local de azúcares, sin que se diera a conocer operación alguna durante el día.

Se exportaron ayer por distintos puertos 64,150 sacos de azúcar.

Con tono muy firme abrió ayer el mercado de azúcar en New York, con compradores a 3 1|8 centavos costo y flete, vendiéndose a dicho precio 32,000 sacos de Cuba para embarque a fines de febrero y principios de marzo a un especulador.

Poco después de la apertura se anunció un mercado firme, con nuevos compradores a igual precio; vendiéndose 13,000 sacos de Cuba, para embarque de febrero a 3 1|8 centavos libra costo y flete, a un refinador local.

Seguidamente se anunció otra venta de 25,000 sacos de Cuba para inmediato embarque a 3 1|8 centavos libra costo y flete a la American Sugar.

Se rumoró más tarde la venta de 100,000 sacos de Cuba para embarque de marzo a 3.03 centavos libra libre a bordo, sin otros detalles y sujetos a confirmación.

Poco antes del cierre del mercado, varios refinadores compraron tres cargamentos de azúcar de Puerto Rico al equivalente de 3 1|8 centavos libra costo y flete, cuyos azúcares estuvieron ofrecidos a primera hora.

Al cierre, el mercado quedó limpio de ofertas a 3 1|8 centavos libra costo y flete, pretendiendo los vendedores 3.3|16 y hasta 3 1|4 centavos libra costo y flete.

La tendencia alcista del mercado se basa en las declaraciones del Presidente de la República de Cuba, respecto de que no se elaborará en Cuba mayor cantidad de cuatro millones quinientas mil toneladas, ya fijadas en el decreto de restricción. Además, de un momento a otro será publicado el decreto señalando el cupo a elaborar en la presente zafra en cada central.

El mercado cerró con tono muy firme, notándose interés de parte de los compradores europeos y del Extremo Oriente, existiendo la impresión de que se iniciará una agresiva demanda de todos los países consumidores, siendo probable que alcance precios alrededor de cuatro centavos costo y flete.

La existencia de azúcares en los almacenes afianzados de New York hasta el día de ayer ascendían a 677,515 sacos.

Se vendieron 116.800 toneladas en la Bolsa de Azúcares Futuros de New York.

EXPORTACION DE AZUCARES

Las reportadas en el día de ayer por las aduanas en cumplimiento de los apartados primero y octavo del decreto 1,770, fueron las siguientes:

Por Mariel 9,500 sacos para New Orleans.

Por Nuevitas 24,150 sacos para New Orleans.

Por Guantánamo 15,500 sacos para New York.

Por Cienfuegos 15,000 sacos para Filadelfia.

Total: 64,150 sacos.

El mercado de Londres abrió firme, en simpatía con la estabilidad y favorable tendencia que acusa el mercado de New York, cotizándose el azúcar crudo a base de 3.03 centavos libra libre a bordo; precio en el que demostraban interés los refinadores ingleses.

Los azúcares futuros se cotizaron en Londres al cierre a los precios siguientes:

	Chelines	Peniques
Marzo	17	2¼
Mayo	18	6
Julio	18	6¼
Agosto	18	8¼
Octubre	17	—
Noviembre	16	6
Diciembre	16	6¾

COTIZACION OFICIAL DEL PRECIO DEL AZUCAR

Reportadas por los Colegios de Corredores

Matanzas	2.848750
Cárdenas	2.870000
Sagua	2.848750
Cienfuegos	2.834090

Deducidas por el procedimiento señalado en el apartado quinto del decreto 1770

Habana	2.816550
Manzanillo	2.819628

Las cotizaciones que a continuación se señalan corresponden al día 18 del actual, en lugar de las publicadas anteriormente para ese día, resultando dicha modificación por haber legado a la Secretaría el reporte de cotización del Colegio de Corredores de Cárdenas, retrasado.

Habana	2.821217
Matanzas	2.848750
Cárdenas	2.838440
Sagua	2.848750
Manzanillo	2.804091
Cienfuegos	2.783300

PROMEDIO DE LA COTIZACION OFICIAL DEL PRECIO DEL AZUCAR

MES DE FEBRERO
1a. quincena

Habana	2.825700
Matanzas	2.871554
Cárdenas	2.858453
Sagua	2.857043
Maanzanillo	2.833308
Cienfuegos	2.874234

Azúcar polarización 96 grados, en almacenes públicos, para la exportación y libre de gastos.

MOVIMIENTO DE AZUCARES

El habido durante la semana pasada fué como sigue:

	Toneladas
Recibos seis puertos	302.378
Recibos otros puertos	100.672
Exportación seis puertos	34.323
Exportación otros puertos	60.088
Existencia seis puertos	364.409
Existencia otros puertos	241.628

Centrales moliendo: 173.

Exportación:

	Toneladas
Hatteras	31.605
Europa	25.730
New Orleans	19.530
Galveston	4.557
Savannah	6.989
Hong Kong	2.857
Canada	3.143

Habana 21 de febrero de 1927.
Gumá y Mejer.

BOLSA DE AZUCAR

NOTICIAS OFICIALES

Lunes 21 de febrero de 1927.	Mzo.	Mayo	Julio	Sep.	Dic	En.
Cierre anterior	3.06	3.18	3.30	3.39	3.29	3.15
Apertura de hoy	3.07	3.20	3.31	3.41	3.30	3.14
Máximo	3.10	3.23	3.35	3.44	3.32	3.17
Mínimo	3.07	3.19	3.31	3.41	3.30	3.14
Cierre de hoy	3.09	3.22	3.34	3.43	3.32	3.16
Toneladas vendidas	15050	20900	21600	12600	8000	27850
Lotes 2.336	Total toneladas 116.850					

PRECIOS DEL REFINO

American	6.25	Atkins	6.40
National	6.25	Mc Cahan	6.15
Arbuckles	6.15	Penna	6.25
Warner	6.25	Henderson	6.25
Federal	6.20	Colonial	6.25
Savannah	6.25	Godchaux	6.25

Total exportado	Toneladas	Ttal producido hasta hoy	Toneladas
1927	222.991	1927	855.000
1926	489.694	1926	1.154.000

Lamborn Hutching Co.	Toneladas	Gumá y Mejer	Toneladas
Arribos	220.161	Arribos	173.157
Exportación	96.124	Exportación	82.453
Existencia	435.973	Existencia	298.682

MOVIMIENTO DE CRUDOS EN LOS PUERTOS DEL ATLANTICO

Arribos	63.594	Arribos	76.277
Exportación	50.000	Exportación	58.000
Existencia	166.852	Existencia	68.900

Azúcar en almacenes afianzados en New York 676,200 sacos

COTIZACION DE VALORES AZUCAREROS

	Abre	Máximo	Mínimo	Cierre
American Sugar Refining	83½	86	83½	85
Cuba Cane (preferidas)	47⅝	48¼	47½	47⅝
Cuban American Sugar Co.	26¼	26½	26¼	26½
Cuba Company	31¼	31½	31⅛	31½
Porto Rico Sugar	168	174⅞	168	172½
American Beet Sugar	24½	24⅝	24½	25⅝
Cuban Cane (comunes)	9⅜	9¾	9¾	9¾
Great Western Sugar	112¾	114⅜	112¾	112¾
Punta Alegre Sugar	44	44½	44	44½
Cuban American Sugar (preferidas)	—	—	—	—
Manati Sugar	—	—	—	—

PESETA

SE COTIZO A RAZON DE:
5 PESETAS
95.94
DOLLAR

FRANCO

SE COTIZO A RAZON DE
25 FRANCOS
57 CENTIMOS
DOLLAR

TABACO

Manuel A. Suárez y Compañía, comenzaron ayer el registro de las clases limpias de Remedios que comprometieron durante la semana pasada. En los almacenes de Lobeto y Miguel registraron cuatrocientos cinco tercios de quintas y segundas; unos doscientos en casa de Traviesa y García, y otro lote más pequeño, también de las dos mencionadas clases, que compraron a Foyo y Rodríguez.

También de quintas y segundas, vendieron ayer los tercios que les quedaban disponibles los señores almacenistas Torres y Meneses: doscientos veinte, que entregaron durante la tarde.

Ciento cincuenta y siete de las mismas clases limpias, compraron y registraron durante la mañana, los señores Echevarría y Pérez en los almacenes de Muñiz y Hermanos.

—Fernández Grau y Hermanos vendieron y entregaron a los Sobrinos de Antero González, doscientos sesenta y cuatro tercios de coles.

—Cincuenta de tripas de Vuelta Abajo, compraron y registraron hoy H. Duys y Compañía en los almacenes de Manuel Abella.

—De la misma procedencia vendieron cincuenta y tres tercios de clases limpias, Constantino González y Compañía a Aixalá y Compañía, quienes los registraron ayer mismo.

—Ciento seis tercios de capas de Remedios, y puntillas y broncos, compró la Compañía Cigarrera Oriental a Antonio González. S. en C.

—Foyo y Rodríguez vendieron y entregaron a M. Aguirre y Compañía ciento cincuenta pacas de Remedios.

—Estos mismos señores, Aguirre, compraron a I. Kaffenburgh e Hijos, cincuenta y seis tercios de cuartas de la mencionada procedencia.

LA RAMA RECIBIDA

Ayer entraron en la plaza, por el patio de los ferrocarriles, las cantidades de tabaco en rama siguientes:

De Sábalo, para Constantino González y Compañía, 107 tercios.

De Camajuaní, para Abraham Hass y Compañía, 123 pacas.

De Puerta de Golpe, para Baldomero Fernández, 182 tercios.

De Camajuaní, para Abraham Haas y Compañía, otra casilla con 112 pacas.

De Las Ovas, para Constantino González y Compañía, 552 tercios en cinco casillas.

De Matanzas, para M. Aguirre y Cl, 187 tercios.

De Herradura, para Constantino González y Cª, 112 tercios.

DE LA NUEVA COSECHA

Nuestro corresponsal en Cabaiguán, señor Bada, nos escribe con fecha 18 del actual lo siguiente:

"¿Qué se podrá decir este año respecto de la producción tabacalera de nuestra zona? Es tan poco lo que podría decirse acerca de esto, que huelga extenderse en comentarios. Lo que sí puede asegurarse, y desde luego lo aseguramos sin reservas mentales, es que la producción de la rica hoja de nuestra zona no alcanza al veinte por ciento, comparada con la de 1925-26, o sea a la de la cosecha pasada. El tabaco que se ha sembrado en nuestra zona este año, ha sido igual o más al que se sembró en años anteriores. Hay lugares como los denominados Viajacas, Mota, Monte Abajo, y una gran parte de las fincas Manaquitas, Ingenito, Troncón, Cayajacas, Corral Nuevo y otras, que la producción de este año no es de un diez por ciento comparada con la cosecha pasada. ¿Que hay sitios con más de un millón setecientas mil posturas que no cortan mil quinientos cujes? Es tan cierto como que no ha llovido desde hace cerca de cuatro meses a la fecha. Los tabacos en todos los lugares que fueron sembrados a última hora, no salieron del surco y han venido a flor. Existen campos de cientos de miles de posturas en algunos lugares de nuestra zona, que el tabaco no se distingue a la hora presente. Da horror salir al campo por las zonas comprendidas en esta reseña. Está desolado nuestro término, en lo que afecta a los lugares que el tabaco no ha salido del surco, y pone espanto en los ánimos contemplar a los hombres de campo viendo el poco resultado que les da cuanto han sudado y sufrido trabajando para nada. Las zonas del Purial, Zaino, Pozas y el Cacahual de Pozas, tienen una media cosecha escasa. Por noticias que he podido obtener, he sabido que los demás lugares tabacaleros del término espirituano, están en las mismas condiciones que el nuestro. Y siendo así, ¿habría alguien capaz de hacer un cálculo de la producción en tercios del término de Sancti Spíritus? No hay nadie, por perito que sea, capaz de hacer un cálculo por encima de cien tercios para este año".

NO HAY OPERACIONES HOY EN EL MERCADO AMERICANO

Todos los mercados de los Estados Unidos de Norte-América permanecerán cerrados durante el día de hoy, debido a celebrarse en la mencionada nación, la fecha del Natalicio de Jorge Washington.

Así pues, según costumbre establecida, todos los mercados de valores, azúcar, negociaciones bancarias, granos etc., reanudarán sus operaciones normales, hasta mañana, miércoles, a las horas de costumbre.

En nuestra próxima edición, no daremos, como es nuestra costumbre, cuenta de la actuación de los principales mercados de Nueva York por la causa antes mencionada.

Nuevas Cumbres

de potencia, velocidad sostenida, confort, seguridad y belleza, conquistadas por

Hudson y Essex

Estos son los dos nuevos automóviles tan esperados.

102 m. p. h. cronometradas al Hudson Super-Six.
70 m. p. h. cronometradas al Essex Super-Six.

NUEVOS MODELOS.
NUEVAS VELOCIDADES.
NUEVAS CARROCERIAS.
NUEVOS MOTORES.
NUEVOS CHASSIS.
NUEVOS FRENOS.
NUEVOS CLUTCHES.
NUEVOS CAMBIOS.
NUEVA ESTABILIDAD.
NUEVOS LUJOS Y BELLEZAS.

Todo nuevo, no sólo en la historia de Hudson y Essex sino en la historia de toda la industria. Al probar los nuevos modelos se experimentan sensaciones desconocidas de aceleración, suavidad, confort y seguridad.

El Hudson trae 4 frenos mecánicos, nuevos muelles, chassis 4 pulgadas más bajo y otros muchos cambios en el motor y chassis. El Essex tiene un aspecto completamente distinto al tipo anterior, con radiador, capot y carrocería de nuevo diseño. El acabado y presentación de ambos coches es de un lujo deslumbrante.

Essex coach $1,175; Essex phaeton $1,200; Essex sedan $1,275; Essex coupe $1,175; Hudson coach $2,150; Husson phaeton $2,500; Hudson Brougham $2,600; Hudson sedan 5p. $2,250; Hudson sedan 7p. $2,950.

J. ULLOA & COMPAÑIA
(Más de 12 años de existencia)
P. Martí 3, 5 y 7. Habana. Teléfono M-7777.

alt. 9

MERCADO DE CAMBIOS

Durante todo el día estuvo muy oscilante la peseta española; cerrando floja.

De alza la lira italiana.

Más fácil el franco francés.

Continúa bajo el cambio sobre New York.

No se anunciaron operaciones entre Bancos y Baqueros.

Cotizaciones	Valor
New York cable	5 64 D.
New York vista	1 10 D.
Londres cable	4.84 ⅞
Londres vista	4.84 ½
Londres 60 días vista	4.80
París cable	3.92 ½
París vista	3.91
Hamburgo cable	23.80
Hamburgo vista	23.77
Madrid cable	16.79
Madrid vista	16.78
Italia cable	4.44
Italia vista	4.43
Zurich cable	19.24
Zurich vista	19.23
Bruselas cable	13.95
Bruselas vista	13.93
Toronto cable	1 16 D.
Toronto vista	3 32 D.
Amsterdam cable	40.00
Amsterdam vista	39.98
Copenhague cable	—
Copenhague vista	—
Yorokama cable	—
Yokohama vista	—
Estocolmo cable	—
Estocolmo vista	—
Hong Kong cable	50.75
Hong Kong vista	50.50

MERCADO LOCAL DE VALORES

Con tono irregular permaneció ayer el mercado local de valores.

Las acciones de la Internacional de Teléfonos abrieron de alza.

Circuló a primera hora la noticia de que esta Compañía había adquirido el control de la All American Cable Co. pagando a razón de 175 pesos por acción.

Actuaron con alguna irregularidad las acciones de los Ferrocarriles Unidos, en las que se operaron en el Bolsín de apertura y en el acto de la cotización oficial al tipo de 93 1|2 de valor.

Rigieron sostenidas las acciones de la Havana Electric Utilities y las de la Havana Electric Railway Company.

Con tono de firmeza actuaron los valores de las Compañías Jarcia de Matanzas; Cervecera; Naviera; Cuban Telephone; Nueva Fábrica de Hielo y Cubana de Fibra y Jarcia.

Actuaron de alza las acciones de la Compañía de los Ferrocarriles Consolidados de Cuba.

Las acciones comunes de la Cuba Company se cotizaron de 31 a 31 1|2.

Las acciones preferidas de la Cuba Company estuvieron más flojas; cerrando de 47 a 47 5|8.

Al cierre acusaba mayor flojedad la Internacional de Teléfonos en comparación de a los precios que rigieron en la apertura.

El mercado de bonos no acusó variación.

El mercado cerró quieto.

MERCADO DE FLETES

COTIZACIONES

	100 libras	
Costa Norte a Filadelfia	16	17
Costa Norte a Galveston	13½	14½
Costa Norte a N. Orleans	13	14
Costa Norte a New York	16	17
Costa Norte a Halifax	—	—
Costa Norte a St. John	—	—
Costa Norte a Savannah	—	—
Costa Norte a Boston	18	19
Costa Sur a Filadelfia	18	19
Costa Sur a New York	18	19
Costa Sur a New Orleans	15	16
Costa Sur a St. John	—	—
Costa Sur a Halifax	—	—
Costa Sur a Boston	20	21
Costa Sur a Galveston	15½	16½

Estas cotizaciones son exclusivamente sobre azúcar.

BANCO DEL COMERCIO

TIPOS DE CAMBIO DE AYER FEBRERO 21 DE 1927

New York cable	1 10 D.
New York vista	3 32 D.
Londres cable	4.85
Londres vista	4.84 ¾
Londres 60 d|v	—
París cable	3.93
París vista	3.92
Madrid cable	16.83
Madrid vista	16.82
Suiza cable	19.26
Suiza vista	19.25
Milán (Italia) cable	4.43
Milán (Italia) vista	4.42
Bélgica cable	13.93
Bélgica vista	13.92
Holanda cable	40.00
Holanda vista	40.00
Hong Konk cable	50.75
Hong Kong vista	50.50

DIARIO DE LA MARINA

SOCIEDAD ANONIMA

De acuerdo con lo que previene el artículo 20 de los Estatutos Sociales y de orden del señor Presidente de esta Compañía, cito por este medio a los señores accionistas de la misma, para la Junta General ordinaria que habrá de celebrarse en el edificio social, a las cuatro de la tarde del día 26 del actual mes de Febrero.

Del mismo modo se cita a los señores accionistas para la Junta General extraordinaria que como continuación de la anterior habrá de celebrarse en el mismo día y local con el objeto de tratar de la modificación de los Estatutos Sociales, de acuerdo con el proyecto de la Junta Directiva que estará visible a todas las horas hábiles hasta el día de la Junta, en las oficina de esta Secretaría.

Habana, febrero 16 de 1927.

Manuel ABRIL Y OCHOA.
Secretario.

MERCADO DE ALGODON

Al cerrar ayer el mercado de New York se cotizaba el algodón como sigue:

	Quintal
Marzo	13.68
Mayo	13.93
Julio	14.14
Octubre	14.38
Diciembre	14.55
Enero (1928)	14.60

"LA AMBROSIA INDUSTRIAL S. A."

De orden del Sr. Presidente, cito a todos los accionistas de esta Compañía, para que concurran a la Junta General Ordinaria de Accionistas, que ha de efectuarse el día veinte y ocho de los corrientes, a las tres de la tarde, en las oficinas de la misma, situada en esta Ciudad, calle de Vega, esquina a Tamarindo, barrio de Jesús del Monte; en cuya junta se dará cuenta de las operaciones realizadas en el año social transcurrido y se examinará, discutirá y en su caso, se aprobará el Balance y Memoria General, practicado por la Junta Directiva.

Habana Febrero 21 de 1927.

El Secretario,
Dr. Fernando G. Carratalá.

172. 1d-2.

HOMBRES DEBILITADOS

Amigo mío, le aconsejo que lea este anuncio.
Salvé mi vida y puede salvar la suya.

Para todos los hombres que han abusado de su virilidad por excesos sexuales, o errores de la juventud, o por excesivo trabajo, y que ahora se encuentran sufriendo de Impotencia, de Debilidad Nerviosa, Pérdidas Involuntarias o Enfermedades de la Próstata y de las Vías Urinarias,

LOS TRATAMIENTOS ESPECIALES
Preparados por la CIENCIA PRODUCTS CORPORATION de Nueva York, son para restablecer

LA SALUD Y EL VIGOR VIRIL.

Envíenos una relación completa de su caso, dándonos su nombre y dirección, edad, ocupación, si es casado o soltero, cuales de los síntomas nombrados se le han manifestado a Ud., y si Ud. ha usado algún tratamiento para gonorrea, estrechez, sífilis o alguna otra enfermedad venerea. Nuestra Facultad Médica diagnosticará enseguida y cuidadosamente su caso (gratis) e informará a Ud. de lo que le cuesta un tratamiento adecuado. Nuestros productos se preparan científicamente de estricta conformidad con los requisitos de la ciencia moderna.

Si Ud. desea que le enviemos el tratamiento a vuelta de correo, nosotros lo prepararemos inmediatamente y se lo remitiremos con orden de que le sea entregado contra pago de su importe.

CIENCIA PRODUCTS CORPORATION
(Establecida de acuerdo con las leyes del Estado de Nueva York)
145 Fifth Avenue.—Desk 25.—Nueva York.—E. U. A.

CERVEZA: ¡DEME MEDIA "TROPICAL"!

M.E.C.D. 2016

UN SOLDADO DE ARTILLERIA MATO A TIROS A UN CABO DE SU COMPAÑIA, DISGUSTADO PORQUE LE REQUIRIO

Imponiéndose a los demás soldados de la guardia en Hacienda y a los vigilantes que trataron de detenerlo, se dió a la fuga hacia las canteras de Camoa, utilizando toda clase de vehículos

DESARMO A UN CABO Y UN SOLDADO Y SE LLEVO SUS ARMAS

Ayer próximamente a las once menos cuarto de la mañana, en el edificio que aun ocupa la Secretaría de Hacienda en la calle de Baratillo uno de los soldados de la guardia, José Echevarría y Cruz, de Pinar del Río, de 23 años y que desde el año 1925 está alistado, dió muerte a tiros al cabo Alberto Toyo Arencibia. Ambos pertenecían a la tercera Compañía del Primer Batallón, de Artillería destacado en el Castillo de la Fuerza.

COMO SE DESARROLLO EL HECHO

Al entrar de guardia el sargento Francisco Rodríguez con el cabo Toyo y los soldados de la guardia, el cabo referido se hallaba sentado en una silla y leyendo un periódico. Echevarría poniendo una rodilla en tierra le disparó un tiro, hiriéndole en el codo. Al caer el cabo al suelo le hizo otro disparo que le atravesó la cabeza. Diciendo entonces Echevarría: "Ya está arreglado", trató de herir al sargento, pero porque este no se hallaba en aquellos momentos allí, o por que temió que le detuvieran salió a la calle apuntando con el rifle a todos los que encontraba a su paso.

En Cuba y San Pedro subió a un automóvil gris, con el cúal se dirigió hacia el Cerro. Allí el vigilante 1772 P. Noriega trató de detenerle; pero el soldado se echó el rifle a la cara y exclamando: "Quita o te disparo como al otro" le hizo huir y siguió en el auto hasta Concha y Luyanó, donde se apeó de auto gris y subió al marcado con el número 28159, en el cual siguió hasta S. Francisco de Paula. En este lugar montó un camión de Tabacos y Cigarros. Eso al menos, declaró el chauffeur Rosendo Silares, del auto 28159, que expuso a la Policía al ser detenido por el vigilante de la 12 Estación No. 277, por haberse circulado la máquina, que al llegar a San Francisco se apeó del auto el soldado y le dijo: "Compadre, no tengo dinero, déjame marchar, por que en el estado en que estoy soy capaz de matarte si no me dejas ir", internándose en el lado derecho de la carretera. Pero, al pasar un camión en dirección a Güines, montó en el, dirigiéndose a toda velocidad hacia aquel pueblo.

PERSECUCION DEL SOLDADO

Avisado el Estado Mayor, se dió orden al destacamento, al cabo Padilla y al soldado F. Méndez, muy conocedores del término. Echevarría que vió a los soldados llegar en su busca, se parapetó detrás de una guagua de las que hacen el servicio de Güines en los alrededores de Jamaica, e intimó al cabo y al soldado para que se despojaran de las armas y cartucheras, pues de lo contrario les haría fuego. Sorprendidos los soldados se vieron precisados a entregar al armamento y municiones, huyendo Echevarría con todo ello hacia las canteras de Camoa.

Fuerzas del ejército cercaron las canteras esperándose que sea cuestión de poco tiempo la captura, muerto o vivo de Echevarría. Este es valiente, discolo y parece resuelto a todo.

El cabo Toyo llevaba cuatro años en el Ejército, era de carácter apacible; pero ordenancista en exceso Tenía 26 años de edad.

ACTUACION DEL ESTADO MAYOR DEL EJERCITO

El Teniente Rafael Lubián Arias, jefe del departamento de identificación del Ejército ha ordenado sacar copias de la "ficha" en que constan las generales del soldado Echevarría, para que sean remitidas a todos los destacamentos y jefaturas de Policía.

El Segundo Teniente Feliciano Maderne Delgado, de Artillería ha sido comisionado para instruir la causa con motivo de este hecho. Ante el declararon el sargento Rodríguez y los soldados de la guardia, así como varios paisanos que presenciaron el hecho y la fuga del soldado.

¿VENGANZA?

Hemos oido y a título de información referimos, que, el cabo muerto había hecho objeto de varias correcciones disciplinarias al soldado Echevarría, quien había pagado muchas multas por causa de esas denuncias ante la Corte, determinado esto en aquel el deseo de vengarse del occiso. También oimos que el hecho tenía intervención indirecta una joven agraciada prometida del soldado, que reside en el vecino pueblo de Regla, y la cual era cortejada también por el cabo. A título solo de información publicamos este rumor.

EL DR. ITURRALDE

El Secretario de Guerra y Marina Dr. Iturralde, presenció en la carretera de Güines el hecho de desarmar el soldado Echevarría al cabo Padilla y al soldado Méndez enviados en su persecución.

LA PERSECUCION

Fuerzas de Guanabacoa y de Güines y varios soldados enviados desde la Habana, persiguen al soldado Echevarría. Confía el Estado Mayor en que su detención no se hará esperar.

EL CABO TOYO

El cadáver del cabo Toyo despues de reconocido por el Médico Militar Capitán Dr. Fernández Peláez, fué tendido en el castillo de la Fuerza y hoy le será practicada la autopsia. Según nos dijeron varios compañeros del muerto, el cabo era muy cumplidor de su deber y bueno pero como antes decimos, demasiado ordenancista.

EN PERSECUCION DEL SOLDADO

Echevarría, según hemos podido saber, fué directamente desde el edificio del Correo, despues de amedrantar con su fusil al vigilante ya citado, se dirigió en el auto gris a la Terminal, pero allí varió de ideas y en vez de tomar el tren de Güines se dirigió en el mismo auto a Concha y Luyanó, lugar en que tomó el auto de Solares.

En la Termnial estuvieron en un auto el Teniente Calvo, jefe de la Sección de Expertos, con los vigilantes Montaner, Pérez, Alvariño, Gutiérrez y sargento Graña; pero al enterarse de que el soldado había salido en dirección a Luyanó salieron en su busca en esta dirección.

Los vigilantes de la Guerrilla de la Muerte, Montaner y Pérez, en unión de un Repórter de este periódico y otro de nuestro colega La Prensa, salieron en dirección a Güines en un automóvil. En los puestos de los pueblos situados en el camino se ignoraba aun el hecho, informándoles de lo ocurrido a los jefes de los destacamentos.

Echevarría se apeó del camión de Cigarros y Tabacos en que viajaba antes de llegar al Cotorro, atravesando a pie el pueblo, siendo visto por el jefe de puesto, y se dirigió a pie a Loma de Tierra. Allí, sorprendió al cabo Padilla y al soldado Menéndez, a los que rodilla en tierra, apuntándoles con el rifle, les hizo entregarles los dos revólvers y las municiones e internarse cada uno por un lado de la carretera en el monte. Despues se dirigió a Jamaica, internándose en los montes de Camoa, en los que están las canteras.

Advertidos y conocedores ya del hecho todos los puestos de la línea de Güines, se inició la persecución. Además de las fuerzas del teniente Jorge, al mando de esa zona, coadyuvan a la detención del soldado Echevarría el Teniente Calvo, jefe de la Sección de Expertos, con los vigilantes Gutiérrez, Alonso, Alvariño, Montaner, Pérez, Castro y sargento Graña.

Echvarría tiene abundante parque; noventa balas de rifle, la dotación de balas de revólver suya y las de los dos soldados. Es un excelente tirador, y todo hace pensar que venderá cara su vida.

LAS ACTUACIONES MILITARES

A los pocos minutos de ocurrido este lamentable suceso, el Segundo Teniente Feliciano Maderne Delgado, que está al frente de la Tercera Compañía del Primer Batallón de Artillería de Costas unidad a la que pertenecen los dos protagonistas, se hizo cargo de las investigaciones, constituyéndose en el lugar de los hechos.

De estas actuaciones se ha llegado a la conclusión de que el soldado José Echevarría Cruz, blanco, que ingresó en el Ejército el 5 de mayo de 1925, a la edad de 21 años, fué condenado en la mañana de ayer a la pena de cinco días de arresto, que le impuso el Teniente Horacio Marquez, en virtud de la acusación que le hiciera el dia 10 del corriente mes el Cabo Alberto Toyo Arencibia, blanco, natural de la Habana, que ingresó en el Ejército teniendo 21 años de edad el 11 de Julio de 1924.

Consistieron los cargos formulados por el Cabo Toyo en faltas de respeto cometidas por el soldado Echevarría contra el Sargento Primero de la Compañía, que había dado ciertas órdenes a cuyo cumplimiento se negaba dicho subalterno.

El soldado Echevarría hizo todas las gestiones posibles a fin de lograr que le fuera perdonada la pena impuesta, y a ese fin solicitó y obtuvo del Teniente Maderne la reglamentaria autorización para entrevistarse con el Comandante Leopoldo Alonso Gramatges, Jefe del Batallón. Este oficial no accedió a lo que solicitaba el soldado Echevarría y solo se esperaba que viniera la orden de arresto para enviarlo a la Fortaleza de la Cabaña.

PREMEDITO EL DELITO

Echevarría, sin dar demostraciones de rebeldía, se internó en el Cuartel, que está situado junto al Castillo de la fuerza, y allí aprovechando que se montaba la guardia y que nadie podía extrañar que un soldado saliera armado, tomó del armero su rifle "Springfield" calibre 30, de Reglamento, su machetín y la canana, y en la cual puso noventa balas que están completamente nuevas porque hace muy pocos días se hizo un reparto de parque a esas tropas.

COMO RELATAN EL HECHO LOS TESTIGOS

Son varios los testigos presenciales de este crimen, pero hasta las últmas horas de la tarde de ayer solo habían declarado los tres soldados que estaban junto al Cuerpo de Guardia donde cayó el cabo mortalmente herido y un civil.

De estas declaraciones se deduce que Echevarría salió del Cuartel directamente hacia el viejo edificio de la Secretaría de Hacienda. Allí, junto a una mesa y leyendo un periódico, se encontraba el Cabo, que actuaba como Comandante de la Guardia. Echevarría se acercó cautelosamente, y desde una distancia de ocho metros aproximadamente, despues de pronunciar algunas frases —este extremo no está bien aclarado— hizo el primre disparo que alcanzó al Cabo en el pecho. Despues, sin que transcurrieran más de cinco segundos, según dice el señor Arsenio Cortina Pineda, que transitaba por allí en esos momentos, Echevarría palaqueó el fusil e hizo un segundo disparo, cuando ya el Cabo estaba en suelo. Este tiro le produjo otra herida, mortal como la anterior, en la región supercilliar izquierda, saliendo la bala por la región posterior, en tal forma que materialmente le destrozó el cráneo al infeliz militar, según certificó el Capitán Médico señor Navarro, que reconoció y ordenó el levantamiento del cadáver.

El soldado Francisco del Valle ha declarado que se encontraba junto al Cabo y que no se dió cuenta de lo que ocurría hasta que no vió que éste caía al suelo; que repuesto de la impresión que le produjo la escena corrió hacia el Cuerpo de Guardia para tomar su fusil y que en ese momento se encontró con el soldado Carlos López, que estaba durmiendo, pero que al sentir los disparos se levantó y ya había cogido su armamento. En este sentido declaró también el soldado López.

EL CENTINELA

Manuel Pedroso, soldado de la propia unidad, que se encontraba de centinela junto a la antigua Tesorería, a unos treinta metros de distancia, declaró que se dió cuenta de la escena cuando vió que un soldado corría hacia la puerta, que entonces se encontró con sus compañeros que lo perseguían y que le pidió al soldado Valle que lo relevara uniéndose a López para perseguir al fugitivo.

En lo que no están de acuerdo las declaraciones prestadas por los soldados es en lo que se refiere a la forma en que ellos persiguieron al soldado fugitivo. Unos dicen que corría muy deprisa y que había tomado gran ventaja y otros afirman que caminaba dando grandes pasos con el fusil en la mano derecha, abriéndose camino a viva fuerza entre los numerosos trasuentes que impedían darle alcance o hacerle fuego.

OTROS TESTIGOS CITADOS

Además han sido citados para que presten declaración en la mañana de hoy los señores José de la Maya, vecino de 17 esquina a 26, en el Vedado, y Laudelino Rodríguez, de Consulado 51, bajos. También se trata de localizar a uno de los hijos del ex-Gobernador de la Habana Don Pedro Bustillo, que se encontraba presente y muy cerca del cabo Toyo.

UN CARACTER VIOLENTO

Los superiores y compañeros del soldado Echevarría dicen que no había ningún motivo para que ocurriera un hecho de esta naturaleza, porque el Cabo Toyo era un hombre muy recto, pero incapaz de cometer una injusticia y que tenía una hoja de servicio con excelente conducta.

En cuanto al soldado asesino su carácter díscolo y violento lo había hecho comparecer siete veces ante la Corte Sumaria, donde fué condenado por murmurar contra las órdenes que recibía, por faltas de respeto y por reyertas con otros soldados.

HONORES MILITARES

De acuerdo con el Reglamento del Ejército, se ha dispuesto que el cadáver del Cabo Toyo, que está tendido en el Club de Alistados del Castillo de las Fuerzas, se le rinda los honorores militares correspondientes a su grado.

La autopsia se practicará a las nueve de la mañana de hoy y el entierro se efectuará a las cuatro de la tarde, concurriendo oficialmente una escolta compuesta de una escuadra y la banda de Música del Séptimo Distrito.

PENA DE MUERTE

Según la calificación que el Código Penal Militar da al delito cometido por el soldado Echevarría, debe corresponderle con toda seguridad la pena de muerte, ya que constituye un asesinato con las agravantes de premeditación, ensañamiento, alevosía, insubordinación contra un superior miembro de la guardia y todo esto durante el servicio y como consecuencia de un hecho ocurrido en el mismo.

LUGAR POR DONDE FUE VISTO ECHEVARRIA EN SU HUIDA

El soldado Echeverría, en un automóvil gris, pasó por Monserrate frente a la Sección de Expertos a gran velocidad, tocando el fotuto el chauffeur y por delante del Palacio Presidencial. Llevaba el rifle en la mano como apuntando al chauffeur siendo visto por todos los repórters que hacen la información policíaca y por los vigilantes allí de guardia. Creían estos que era un soldado al que se le había escapado un preso y que iba al apeadero para embarcar hacia la Cabaña.

Al doblar por el Malecón, el teniente de Policía Avalos al mando de la guardia presidencial, notó en el soldado movimientos sospechosos por lo que montó en el auto al servicio de la Policía y persiguió largo rato al automóvil sin poder darle alcance.

También se dijo que había sido visto en Jaimanitas en las últimas horas de la mañana e indudablemente de allí partió para Luyanó y Concha desde donde se dirigió a San Francisco y después al Cotorro, Loma de Tierra y canteras de Camoa en Jamaica.

Por la calle Monserrate el auto culebreaba huyéndole a los tranvías, tocando el fotuto sin parar el chauffeur. La impresión del público era que se trataba de un soldado al que se le había escapado un preso.

PERSIGUIENDO AL SOLDADO ECHEVARRIA

SAN JOSE DE LAS LAJAS, febrero 21.—DIARIO, Habana.—Un guardia rural que se dice mató en Columbia a un Cabo, se presentó inesperadamente en el barrio de Jamaica, desarmando al cabo Padilla y soldado Méndez. Cogió por los montes de Camoa. Fuerzas del Ejército y paisanos combinadas han salido en su persecución.

Corresponsal

UN NIÑO DE NUEVE MESES DE EDAD MURIO AYER AL CAER SU MANEJADORA, CON EL EN BRAZOS, POR LA ESCALERA

En el Mercado Unico se declaró un principio de incendio. A consecuencia de un disgusto habido con su esposo, trató una señora de suicidarse por medio del fuego. Otras noticias

P. FERNANDEZ, ARROLLADO Y MUERTO POR UN TRANVIA

El doctor Cañas, facultativo de guardia en el primer centro de socorro, asistió ayer al menor Arron Goldsmith, natural de Polonia, de 9 meses de nacido y vecino de Sol 91, altos, de diversas contusiones diseminadas por el cuerpo y fractura de la base del cráneo. Poco después el referido niño dejó de existir a consecuencia de las heridas.

También fué curada en dicho centro benéfico, la señora Rosa Fisher, vecina de la casa mencionada y manejadora del menor, de contusiones de carácter leve.

Según declaración prestada a la Policía por Fisher, ella llevaba en sus brazos al niño y al disponerse a salir a la calle, cuando se encontraba en el primer escalón de la escalera de su domicilio, resbaló, cayendo ambos al suelo, produciéndose las lesiones.

El menor rodó desde el primer escalón al último ocasionándose la fractura del cráneo, al tropezar su cabecita con el pavimento.

El cadáver del infeliz niñito, fué entregado a sus familiares, con la obligación de presentarlo al Necrocomio.

PRINCIPIO DE INCENDIO

En la mesilla número 9, del Mercado Unico, propiedad de Ramón Martínez, ocurrió anoche un principio de incendio, motivado por un corte-circuito.

El material de incendios acudió, sofocando inmediatamente las llamas.

CON UNA VIGA

En el Hospital Municipal, fué asistido Roberto Carreras López, de 11 años, vecino de San Nicolás 38, de la fractura del dedo pulgar de la mano derecha, que sufrió al caerle una viga de acero en su domicilio.

POR UN DISGUSTO

La señora Ana Luis Mitjan, de la Habana, de 19 años, vecina de Cerro 677, fué asistida anoche en el tercer centro de socorro, de graves quemaduras diseminadas por el cuerpo, que sufrió al incendiarse sus vestidos, con ánimo de privarse de la vida, por un disgusto que tuvo con su esposo Basilio Rivera.

Ana, para consumar su obra, roció sus ropas con alcohol y después se prendió fuego. Su estado es de suma gravedad.

PERSIGUIENDO A UN LADRON

Los vigilantes 718 y 1011, denunciaron que en una carbonería que existe en Pila y Omoa, vieron a un individuo que trataba de abrir la puerta, por lo que fueron a detenerle, dándose a la fuga, introduciéndose en la casa Pila 43, donde reside María García García, quien se negó a abrirles la puerta y formó un fuerte escándalo, estimando que dicha mujer esté en complicación con el delincuente.

MUERTO POR UN TRANVIA

Sobre la mesa de operaciones del Hospital Municipal, dejó de existir un individuo de la raza blanca, que fué identificado con el nombre de Prudencio Fernández, y ser vecino de 15 número 159, en el Vedado. Este individuo en el acto del reconocimiento presentaba contusiones por el cuerpo.

El vigilante 1540, recogió a Fernández ya lesionado de sobre las paralelas de los tranvías, en la esquina de Marina y Malecón, donde había sido alcanzado por el tranvía número 239, de la línea de Vedado-Calle Habana, que manejaba el motorista Amable Pernas Prado, vecino de 11 número 320.

Manifestó el motorista que Fernández montaba una bicicleta por Marina y Malecón, cuando de pronto se cayó sobre el costado del tranvía, causándose las heridas que más tarde le produjo la muerte.

El cadáver fué remitido al Necrocomio.

LO AMENAZAN

En la Judicial denunció Carlos Manuel Agüero Alvarez, de la Habana, de 20 años y vecino de San Nicolás 298, que sostiene relaciones amorosas con la joven Ester Abeo, vecina de San Nicolás número 205, y que en la tarde de ayer se presentaron en su domicilio, dos hermanas de su prometida nombradas Rosa y Angélica, manifestándole a la señora madre del denunciante, que si no daba por terminadas dichas relaciones, le darían muerte a él.

También agregó el joven Agüero, que dichas muchachas maltratan de obra a su novia, y como teme por su vida y por la Ester, formula la correspondiente denuncia.

HURTO

En la Secreta, denunció José de Jesús O'Farrill Palmer, de 57 años y vecino de Serafines número 9, que su amiga Luisa Lazo y Picazo, desde el día 10 del actual, desapareció de su casa, sustrayéndole la cantidad de 115 pesos, que se niega a devolverle.

LAS ELECCIONES EN LA ASOCIACION DE PRESIDENTES Y SECRETARIOS DEL PARTIDO LIBERAL

Después de las dos de la madrugada de hoy, terminaron los escrutinios de las elecciones celebradas anoche por la Asociación de Presidentes y Secretarios de Comités del Partido Liberal en la Habana, acto que fué presidido por el señor Martín Ayala y en el que actuaron de Secretarios los señores Pedro López Pérez y Alfredo Labarrere, actuando en representación de las candidaturas presentadas, los señores Francisco Sánchez Vázquez y Manuel Barreras, el primero liderd de la presidencial a favor del doctor Aurelio Méndez y Barreras, de la que mantenía la aspiración del señor Enrique Solís.

El señor Rogerio Caramés, asistió en representación del señor Gobernador de la Provincia, dando fe del acto que se realizaba.

En la mesa presidencial ocuparon puestos preferentes el señor Secretario de Gobernación y el Jefe del Partido en la Provincia, doctor González Sarrain.

Comprobado debidamente el quorum legal, dieron comienzo las elecciones, que resultaron favorables a la candidatura que sigue:

Presidente: Dr. Aurelio Méndez Socarrás.

Vices: Juan Manuel Alvarez Builla, doctor Antonio J. del Junco André, Narciso Morán, doctor Gustavo Pérez Abreu, doctor Arturo Peñaranda, y Camilo Marín.

Tesorero Contador: Cipriano Vigoa.

Vice: Arturo Oñate.

Vocales: Pedro Blanco, Adolfo Morales, doctor Adolfo Ponce de León, Gregorio Pérez Arcia, Andrés Becker, Eladio López, Bernardo Iglesias, Nicolás Cabrera, Benigno Moreno, Manuel Rey, Manuel González Guerra y Manuel Fernández Areces.

Comprobado el triunfo del doctor Aurelio Méndez y sus compañeros de candidatura, hizo uso de la palabra el señor Enrique Solís, quien había mantenido igual aspiración, reconociendo la legalidad del acto realizado y por consiguiente el triunfo del doctor Aurelio Méndez, gentileza que le mereció entusiásticos aplausos por los señores asambleistas.

Ese acto, se estima un triunfo de los simpatizadores de la candidatura para Vice-presidente de la República del Jefe del Partido Liberal, doctor Clemente Vázquez Bello, ya que la tendencia Solís, era francamente partidaria del Comandante Zayas Bazán.

RELACION DE COLONOS PERJUDICADOS POR EL INCENDIO DEL CENTRAL VIOLETA

LA MAGNITUD DEL FUEGO EN LOS CAMPOS DEL CENTRAL

(Por telégrafo)

VIOLETA, febrero 21.—DIARIO, Habana.—Acabo de confirmar en todas sus partes con datos exactos, la magnitud del incendio y la destrucción de extensos campos de caña, que produjo el que se inició en los campos del Central Baronú, el día 19 de los corrientes.

La cantidad de caña quemada fué de 15.005.000 arrobas en una extensión de 205 caballerías.

Los colonos perjudicados con este siniestro y la ascendencia de la caña incendiada en sus campos, son los siguientes:

	Arrobas
Colonia 'Purísima Concepción', propiedad del señor Juan Viadero Quintana	1.900.000
Colonia 'Enriqueta' del señor Edelberto Ferrer	1.950.000
Colonias 'Liborio' y 'San Alberto' del señor Alberto Meneses	1.200.000
Colonia San Antonio, del señor José A. Martínez	575.000
Colonia Veranes, del señor Fernando G. Veranes	450.000
Colonia Yabaso, del señor Andrés González B.	900.000
Colonia Sofía, del señor Silvio de Cárdenas	700.000
Colonia Cárdenas, del señor Silvio de Cárdenas	800.000
Colonia Santa Mariana, del señor Pedro Pelegrín	4.000.000
Colonia Ríos, del señor Dr. Eduardo Rodríguez	400.000
Colonia Eulalia, del Dr. Eduardo Enríquez	270.000
Colonias Lalitas y San Miguel, del señor Evelio Díaz Piedra	700.000
Colonia Jesús María, del señor Ignacio J. Lamas	180.000
Colonia Meneses, del señor Alberto Meneses	40.000
Colonia Isabel, del señor Francisco Pérez Briñas	10.000
Colonia Boca Potrero, del señor Antonio Sarría	130.000
Colonia Santa Isabel, del señor Andrés González B.	800.000
Total de arrobas de caña quemada	15.005.000
Total de caballerías destruídas por el incendio:	tierra destruídas
cinco caballerías.	Doscientas

Especial

CAÑA QUEMADA EN BAYAMO

Bayamo, febrero 21 3 p. m.—DIARIO, Habana.—Ayer se quemaron en las Colonias San Francisco y Júcaro, cerca de dos y medio millones de arrobas de caña parada, perteneciente al Central San Germán.

El hecho se estima casual.

Especial

GANA UN PLEITO DE IMPUESTOS A LA CUBA GRAPE FUIT COMPANY

WASHINGTON, febrero 21 (AP) La Cuba Grape Fruit Company de Nueva York ha ganado una apelación de importancia ante la Junta de Impuestos. Se le había computado el valor efectivo de $708.375 fijado por dicha compañía para sus propiedades, como base para computar el tributo que debía pagar. La compañía no aceptó, habiéndose fallado a su favor, que esa suma no podía usarse para computar el capital invertido desde 30 de junio de 1918 a junio 30 de 1922. El caso en cuestión era el valor actual de 930 acres de tierra que posee la compañía en Cabello, Cuba, así como de los edificios y maquinaria que cuenta en sus campos de limones, naranjas y toronjas.

UN AUTOMOVIL DE MATANZAS HA IDO A ESTRELLARSE CONTRA UN TREN Y SUS OCUPANTES RESULTARON LESIONADOS

En Matanzas ha causado muy penosa impresión la noticia de que la carroza provincial que figuraba en el Paseo Artístico había sido silbada.—La policía pone fin a una gran reyerta

MATANZAS, febrero 21.—DIARIO DE LA MARINA.—Habana.—Anoche, poco después de las doce, ocurrió en la calzada de San Luis, a la bajada del puente Sánchez Figueras, donde existe un paso a nivel de la Compañía ferroviaria Matanzas Terminal, un violento choque entre un automóvil y un tren cargado de azúcar.

Según manifiesta la Policía, a esa hora transitaba por la mencionada calle, a bastante velocidad, el automóvil Buick propiedad del señor Ramón Díaz, natural de España, de 29 años de edad, soltero, condueño del café y restaurant "Louvre", vecino de Milanés 41.

A causa de la oscuridad reinante en dicha calle, el dueño del auto, que era quien lo conducía, no pudo distinguir, en su veloz carrera, que había un tren en la vía y tropezó violentamente contra los wagones.

El señor Díaz sufrió contusiones y hematoma en la región frontal, presentando ligeros síntomas de conmoción cerebral. Fué asistido en la Estación Sanitaria, donde estimaron su estado menos grave.

Con Díaz iba en el auto, al ocurrir el accidente, el joven Herminio García Pérez, natural de España, de treinta años, soltero y vecino de Cuba 16, tienda "La Sultana". Este recibió heridas de mayor consideración. Los médicos le apreciaron una herida contusa en la región nasal, de tal gravedad, que en la mañana de hoy, lunes, hubo necesidad de ingertarle una porción de hueso, que le fué extraída de una costilla al propio paciente; escoriaciones diseminadas por ambas piernas y fenómenos de conmoción cerebral. Su estado fué calificado de muy grave.

Ambos fueron remitidos a la Casa de Salud de la Colonia Española, para atender debidamente a su curación.

El tren arrastraba varias casillas de azúcar y era manejado por el maquinista Bernardo Cabrera, vecino de la Merced 129, y llevaba como conductor a Cosme Sosa y como fogonero a Servando Oliva, vecinos de San Ambrosio 44 y San Rafael 68, respectivamente. El guarda-frenos se nombra Gregorio Oliva, residente en La Merced 142.

Las averías sufridas por el auto ascienden a $200.

Se dió cuenta al Juzgado de Instrucción.

UN TRANVIA PERDIO LOS FRENOS, DESCENDIENDO VERTIGINOSAMENTE CUESTA ABAJO

A las nueve y cuarto de la mañana de hoy, cuando ascendía el tranvía eléctrico número 35, de la línea Versalles, por la calle de Santa Matilde, en el barrio citado, desde el Paseo de Martí hacia la Casa de Salud de la Colonia Española, cuesta arriba, perdió el ajuste el mecanismo de los frenos de aire, lanzándose el carro vertiginosamente hacia abajo, siendo inútiles los esfuerzos que hizo el conductor por lograr contrarrestar esa fuerza, dándole impulso con la corriente eléctrica que mueve los tranvías. Tampoco pudo lograr detener el impulso del carro utilizando el freno de emergencia.

El tranvía rodó todo el tramo de línea que había ascendido, tropezando contra un paredón colocado frente a la curva que existe en la confluencia de dicha calle con el Paseo de Martí, al salirse de los rieles.

Recibió averías de consideración.

La señorita recaudadora, Elisa Santana, se arrojó del carro, temerosa de que pudiera sobrevenir una catástrofe, lo cual es verdad que no ocurrió, milagrosamente.

El señor Sarría, administrador de la Compañía de Tranvías, se personó inmediatamente con personal bastante, logrando que a los diez minutos, al llegar el carro siguiente en turno, encontrara la línea expedita, por lo cual el tráfico no fué obstruccionado.

FORMIDABLE ESCANDALO EN GUANABANA

En el barrio rural de Guanábana, término de esta ciudad, ocurrió anoche una riña bixesual, que terminó en la Jefatura de Policía.

Intervinieron en la reyerta José Ramón Eliseo Chon, Juan Millán, Manuel Hernández, Clotilde Medina, Antonio Goilín, las señoritas Manuela y María Millán y los señores Angela Medina y Agueda Hernández.

La riña llegó a tomar proporciones considerables y, según las investigaciones de la Policía, a los golpes que se propinaron precedieron torrentes de insultos. El pleito, por lo que se supone, duró toto el día, terminando con una batalla campal que no respetó sexos ni edades.

Los combatientes se acusan unos a otros y el Juez Correccional, ante cuya autoridad comparecerán los revoltosos, tendrá que hacer un reparto de multas equitativo.

PENOSA IMPRESION

Ha causado penosa impresión en esta ciudad el fracaso experimentado por nuestra provincia en el paseo de ayer, domingo, en esa capital. Según se ha contado aquí, la carroza representativa de Matanzas fué objeto de desaire. Quienes han regresado de su excursión manifiestan que fué silbada... Y justifican la actitud del público porque, según ellos, la construcción fué del peor gusto.

Los obreros de esta ciudad, al saber que el Gobernador Gronlier había ordenado la construcción de esa carroza en la Habana, se mostraron disgustados, pensando en que ellos, por el estímulo de poner bien alto el nombre de nuestra Matanzas, hubieran realizado un trabajo en el cual se condensarían todos sus afanes por ganar un premio.

UN SOLDADO DESPOTA

Rafael Sánchez Peña, vecino de Tirry 16, denunció a la Policía que ayer tarde, al transitar por el Paseo de Martí, venía el soldado José García conduciendo unos mulos del Ejército, y que el militar le hizo la observación de que tuviera cuidado con los mulos. El denunciante dice que le contestó que no temiera, que no le harían nada, y entonces el soldado, molestó tal vez por el tono en que se expresó Sánchez Peña, le dió de bofetadas y lo condujo al castillo San Severino, manteniéndolo encerrado allí por espacio de más de una hora.

Carlos M. GOMEZ.

CAROL DE RUMANIA EN RAPALLO

RAPALLO, Italia, febrero 21. (A. P.)—El exprincipe heredero de Rumania, ahora Carol Caraiman a secas, llegó hoy a esta ciudad y se dirigió inmediatamente al hotel "Excelsior" para ver a su hijito, el pequeño príncipe Michael, heredero de la corona rumana.

Se dieron las órdenes más estrictas para que nadie se acercase a Carol o a las personas que le acompañan, mientras permanezcan en Rapallo. El príncipe Michael fué traído por su madre, la exprincesa Helena de Grecia, quedándose en la ciudad mientras ésta, distanciada profundamente de Carol, regresó a Bucarest, donde la aguardaba la Reina María.

MOVIMIENTO MARITIMO

NUEVA YORK, febrero 21. Llegaron: el Pastores, de la Habana; el Columbus, también de la Habana y el Cayo Mambí, de Guantánamo.

Salió: el Mayarí, para Banes.

NUEVA ORLEANS, febrero 21. Llegó: el Atlántida, de la Habana.

DROGUERIA SARRÁ
LA MAYOR
SURTE A TODAS LAS FARMACIAS. ABIERTA TODOS LOS DIAS Y LOS MARTES TODA LA NOCHE.

FARMACIAS DE TURNO

MARTES

Dirección	Teléfono
HABANA	
Aguila entre Misión y Esperanza	A-5114
Concordia y Oquendo	U-3841
Reina entre Manrique y San Nicolás	A-3813
Consulado y Colón	A-4045
San Miguel y Lealtad	A-4316
Carlos III y Oquendo	U-4830
Aguila y Barcelona. Teléfonos A-5517 y	M-8519
Infanta entre Benjumeda y Llinás	U-2069
Tejadillo y Compostela	A-2272
Concordia No. 200	U-3838
Salud No. 99	A-3419
Teniente Rey No. 71	A-3641
Compostela No. 163	A-7954
Neptuno No. 59	A-4170
San Lázaro Nos. 11 y 13	M-5160
Corrales No. 17	A-7836
General Aguirre No. 2	M-9236
VEDADO	
Calle 17 entre J e I	F-1192
Calle 23 entre 2 y 4	F-1127
Calle 17 y 10	F-5493
JESUS DEL MONTE Y VIVORA	
San Leonardo y Flores	1-2966
Milagros No. 42	X-1162
San Francisco y Lawton	X-1726
10 de Octubre 231	I-1437
10 de Octubre 600	I-5381
10 de Octubre 444	I-2822
Luis Estevez y Pasaje Este	No tiene
CERRO	
Cerro y Patria	A-6136
Churruca y Pezuela	I-1440
LUYANO	
Pérez y Villanueva	I-4263
Calzada de Luyanó 132	No tiene

A los Dueños de Farmacias

Rogamos a todos los señores dueños de Farmacias, cuya dirección, teléfono y día de turno no esté correcta, nos remitan inmediatamente la nota de las alteraciones que esta relación debe sufrir, o nos avisen por el A-5334.

SUSCRIPTORES

Para sus Anuncios Económicos Llamen a Nuestros Teléfonos

M-3378 Y M-4115

DISTINGUIDOS VISITANTES

Mr. Richard Brown, publicista y uno de los propietarios del famoso periódico de Poughkeepsie, N. Y., titulado "Evening Start", ha tenido la atención de hacernos una visita. Lo acompañaba el notable cirujano del Estado de New York, doctor John H. Dingman, y el señor Julio Soto Navarro. Los distinguidos visitantes después de recorrer y examinar detalladamente todos los departamentos de este periódico, tuvieron frases muy amables y encomiásticas para esta Empresa. Deseamos a los señores Brown y Dingman una grata estancia en esta ciudad.

DE NUESTRO CONCURSO NACIONAL DE BELLEZA

Citamos a continuación fechas, horas y lugares donde se celebrarán las diferentes selecciones provinciales:

Provincia de Pinar del Río: día 24 de Febrero, a las cuatro de la tarde en los salones de la Colonia Española de la ciudad de Pinar de Río.

Provincia de Matanzas: día 26 de Febrero, a las dos de la tarde, en la sala del Teatro Velasco, de la ciudad de Matanzas.

Provincia de Santa Clara: día 27 de Febrero, a las nueve de la mañana en el Teatro de La Caridad de la ciudad de Santa Clara.

Provincia de Camagüey: día 25 de Febrero, a las dos de la tarde, en el Teatro Principal de la ciudad de Camagüey.

Provincia de Oriente: No se ha fijado aún la fecha. En su oportunidad la daremos a conocer.

Es indispensable que las señoritas candidatas presenten ante los Jurados respectivos las certificaciones que se les han remitido por correo últimamente.

Aquellas que no pudieran asistir al acto de la selección deberán enviar una persona que las represente, quien deberá mostrar la certificación de la candidata, y una carta de ésta excusando su ausencia, además de dos fotografías, si es posible, una de frente y otra de perfil. De no llenar estos requisitos perderán puntos para la selección.

M.E.C.D. 2016

SECCION 2ª

QUEJAS DE SUSCRIPTORES
Departamento Central: Habana, M-8404.
Agencias: Cerro y Jesús del Monte I-1994
Marianao, Columbia, Almendares, Buen Retiro, Quemados y Pogolotti, FO-7090

DIARIO DE LA MARINA

ASSOCIATED PRESS
Esta Asociación es la única que posee el derecho de reproducir las noticias cablegráficas e información local que en este DIARIO se publiquen

SECCION 2ª

AÑO XCV — LA HABANA, MARTES 22 DE FEBRERO DE 1927 — PAGINA QUINCE

LOS LIBERALES NICARAGÜENSES DICEN QUE, AL NO PODER LUCHAR CONTRA LOS E. UNIDOS, LA REVOLUCION HA TERMINADO

Añaden que la propuesta conferencia del almirante Latimer con Sacasa no era para llegar a un convenio pacífico sino con el fin de ganar tiempo, esperando la llegada de tropas

ADOLFO DIAZ PIDE PARA NICARAGUA LA ENMIENDA PLATT

La Secretaría de Estado Mejicana, por conducto de su Embajada en Washington ha desmentido la noticia de que aquel gobierno haya prestado dos millones de pesos para ayudar a Sacasa

ADOLFO DIAZ PIDE PARA MANAGUA LA ENMIENDA PLATT

WASHINGTON, febrero 21.—(A. P.)—Las vigorosas medidas que se están adoptando para impedir por medio de marineros y soldados de infantería de marina cualquier ataque por las fuerzas liberales de Nicaragua sobre Managua, coincidieron hoy con la recepción en Washington de una proposición del presidente Adolfo Díaz, para concertar un nuevo tratado de relaciones con los Estados Unidos.

Se tiene entendido que el propósito de Díaz, es proteger a Nicaragua contra ataques exteriores y desórdenes interiores debido a intervenciones extrañas, por medio de un tratado con los Estados Unidos que garantice la soberanía de Nicaragua.

El presidente Díaz pide que el nuevo tratado entre los Estados Unidos y Nicaragua sea semejante al tratado protector con Haití y semejante también a la Enmienda Platt anexa a la Constitución cubana, con ciertas modificaciones. No se ha publicado aquí ningún detalle del proyecto de tratado.

A falta de noticias concretas del asunto, la idea del nuevo tratado ha servido para recordar que el convenio en virtud del cual los Estados Unidos han adquirido derechos a la ruta del canal de Nicaragua, permite el uso de territorio nicaragüense por los Estados Unidos para la defensa del canal de Panamá. Se dice que en vista de ese tratado, la proposición de Díaz pudiera fundarse en la idea de negociar un tratado similar al que firmó recientemente este Gobierno con Panamá.

COMBATE EN MASAYA ENTRE CONSERVADORES Y LIBERALES

MANAGUA, Nicaragua, febrero 21.—(A. P.)—Los soldados e infantería de marina de los Estados Unidos están dispuestos para dirigirse a Masaya, a treinta y dos kilómetros al Sureste de Managua que ha sido esta tarde teatro de un encuentro entre las fuerzas liberales y conservadoras esta tarde. Algunos de los heridos en el combate fueron traídos a Managua.

Desde hace varios días se hacían preparativos para trasladar la capital a Masaya, en caso de un ataque liberal contra Managua.

Los detalles del combate son muy escasos, pero algunos de los conservadores heridos dijeron que ninguna de las partes había ganado gran ventaja.

Como Masaya se encuentra en la línea férreae ntre Managua y Granada, con parte de las fuerzas americanas distribuídas a lo largo de la ruta para guardar la línea, un destacamento de infantería de marina ha recibido órdenes de estar preparado para prestar servicios en el teatro del encuentro.

La disposición de las fuerzas norteamericanas hace virtualmente imposible a las tropas liberales amenazar a Managua, aún en el caso de que obtengan una victoria en su anunciado ataque a Matagalpa. El control norteamericano del ferrocarril impide, además, todo movimiento estratégico para cortar esa línea y aislar la capital.

Los liberales se hallan muy agitados, asegurando que la acción de los Estados Unidos ha rebasado ya los límites de la protección a las vidas y haciendas de los norteamericanos y demás extranjeros.

Con cerca de cuatrocientos marineros y soldados norteamericanos en León, trescientos cincuenta en Chinandega, doscientos en Managua, un pelotón en La Paz y destacamentos diseminados a lo largo del ferrocarril en los puentes, curvas, y depósitos de agua, el Gobierno de Adolfo Díaz comenzó a retirar de esos lugares centenares de soldados que se encontraban en ellos para impedir un ataque liberal o un levantamiento. Estos soldados conservadores han salido precipitadamente para Masaya y Granada, y para otros lugares donde se esperan ataque por parte del enemigo. Esta acción ha provocado protestas por parte de los liberales. El almirante Latimer le ha calificado como simple continuación del procedimiento para proteger a los norteamericanos asegurando la comunicación y el transporte.

Después del desembarco de ayer, que hizo que el número total de marineros y soldados de infantería de marina de los Estados Unidos sea de mil quinientos, en las dos costas, los aviadores al servicio del presidente Díaz hicieron vuelos sobre León, Chinandega y los distritos que rodean ambas ciudades, dejando caer proclamas en las que advierten a los liberales rebeldes que deben deponer las armas y reconocer el Gobierno de Managua.

La primera baja de los soldados norteamericanos ocurrió anoche en Chinandega, al hacer explosión varios cartuchos bajo un montón de basura. El jefe de señales del crucero "Raleigh", Bennett, recibió una de las balas que se dispararon en un ojo, teniendo que ser llevado inmediatamente a Corinto, por su grave estado, y conducido a su buque.

En Managua no se permite a nadie estar en las calles después de las ocho de la noche. En la noche del domingo una joven fué muerta de un balazo por un centinela del Gobierno, al no obedecer el alto que le dió éste.

Continúa la recluta de soldados, y los informes que se tienen de Granada dicen que allí el pueblo está aterrorizado, temiendo que los liberales ataques la ciudad en cualquier momento. Todo Granada es un campamento de barricadas y de alambradas.

TODO NICARAGUA SE CONVERTIRA EN ZONA NEUTRAL, SEGUN LOS LIBERALES

WASHINGTON, febrero 21. — (U P). — Los representantes en esta capital del doctor Juan Bautista Sacasa, el líder liberal nicaragüense, decían hoy, con motivo de las órdenes de los Estados Unidos enviando a Nicaragua una gran cantidad de efectivos militares con el objeto de aplastar los esfuerzos liberales. "La revolución ha terminado, porque no podemos luchar contra los Estados Unidos, país cuyo gobierno nos ha derrotado, y no el doctor Díaz. Todo lo que podemos esperar es que se nos conceda oportunidad de salvar el honor".

Añaden que "la propuesta conferencia del almirante Latimer con el Presidente Sacasa, no tenía como propósito lograr un convenio de pacificación, sino que es un movimiento para ganar tiempo y poder reforzar las guarniciones norteamericanas establecidas en todo el país".

Estas declaraciones pesimistas débense a que el Departamento de Estado de Washington va a destrozar de un golpe las aspiraciones del doctor Sacasa, ordenando que todo Nicaragua quede neutralizado, movimiento que cuenta la aprobación del Presidente Díaz, líder conservador.

MEXICO NO HA PRESTADO DINERO EN AYUDA DEL DOCTOR SACASA

WASHINGTON, febrero 21. — (A P). — La Embajada Mexicana, en una nota en forma de declaración por la Secretaría de Estado mexicana, desmiente la noticia de que el Gobierno de Ciudad México haya enviado dos millones de pesos, en calidad de préstamos al Gobierno de Guatemala, para que ayude al doctor Juan B. Sacasa, jefe de los liberales de Nicaragua.

LLEGAN A NUEVA ZELANDIA LOS DUQUES DE YORK

AUCKLAND, Nueva Zelandia, febrero 22. (A.P.)—A las nueve de la mañana de hoy, martes 22, entró en puerto el crucero inglés de combate "Renown", trayendo a Nueva Zelandia a los duques de York, hijos de los Reyes de Inglaterra. El puerto estaba engalanado, y en medio de las salvas de cañón de los fuertes y de los buques de guerra, el magnífico navío hizo su entrada con una escolta de cientos de embarcaciones y lanchas, todas empavesadas. Un gentío inmenso se había reunido en el litoral.

De repente, cuando la escena parecía más esplendorosa, descargó una turbonada, que por varios minutos escondió de la vista el "Renown", mojando a cuantos presenciaban la llegada.

Tan pronto como pasó la tormenta, el gobernador general, Sir Charles Fergusson, y el Gobierno, subieron al crucero. El primer ministro, J. G. Coates, leyó el discurso oficial de bienvenida, que fué contestado por el Duque.

Los duques de York están en Nueva Zelandia de paso para Australia, para donde partieron de Inglaterra el mes pasado. El duque, como representante de su padre, el Rey Jorge, inaugurará la legislatura del Parlamento australiano por primera vez en la recién construída ciudad de Camberra, nueva capital de Australia.

CHEN HA OBTENIDO UNA GRAN VICTORIA SOBRE INGLATERRA

Los términos del pacto anglo cantonés, encierran verdaderas concesiones de la Gran Bretaña

LONDRES, febrero 21. (BWS). El secretario de Estado de la Gran Bretaña Sir Austen Chamberlain ha hecho públicas esta tarde en la Cámara de los Comunes las condiciones del convenio firmado en Hankow entre el ministro de Relaciones Exteriores del Gobierno nacionalista cantonés Eugenio Chen y el representante diplomático ante dicho gobierno Mr. O'Malley. Los términos del acuerdo encierran verdaderas concesiones hechas por Inglaterra a los cantoneses victoriosos, y son los siguientes:

Las autoridades británicas convocarán a una reunión general de contribuyentes el día quince de marzo.

Se disuelve la municipalidad británica de Hankow, traspasándose la administración del área de la concesión a la nueva municipalidad china. Pendiente del control de esta última a partir de la citada fecha, la policía y manejo de los trabajos públicos y sanitarios serán dirigidas por las autoridades cantonesas, que ya están ahora controlándolas.

El Gobierno Nacionalista, en vista de la disolución del concejo municipal británico, se obliga a crear uno del país especial para la administración del área de la concesión británica, bajo reglamentación que habrá de comunicarse al Gobierno de Londres, por el ministro de Relaciones Exteriores Nacionalista. Esa reglamentación estará en vigor hasta que se negocie la amalgamación de las cinco concesiones y la creación de un distrito municipal único.

En el momento de firmarse el acuerdo, Chen hizo presente que en el Manifiesto de 22 enero pasado, el Gobierno Nacionalista Cantonés declaró su inmediata disposición a solucionar todas las cuestiones pendientes con las naciones extranjeras por medio de negociaciones y acuerdos, y que intentaba aplicarla a los cambios en los estatutos de las concesiones y mandatos internacionales en China, lo que necesariamente significa que es política del Gobierno Nacionalista no usar la fuerza o continuar usándola para efectuar esos cambios, y recabó al efecto que siendo los estatutos de las concesiones y mandatos internacionales en cualquier parte de China de tal vital importancia para la nación, ni las autoridades locales ni ninguna otra que no fuera el Gobierno Nacionalista puede aceptarse como elemento para negociar en tal respecto con las potencias interesadas. Chen agregó que las condiciones acordadas para Hankow no se aplican a otras concesiones extranjeras o establecimientos internacionales en China y que protesta del desembarco y tránsito por Shanghai de las tropas británicas.

El ministro británico O'Malley dijo acerca de este último punto que se complacía en hacer constar que la Gran Bretaña no dirigiría sus tropas contra los cantoneses ni contra las facciones chinas o contra elementos que hicieran precisa la protección de las vidas y haciendas de sus súbditos en China.

HAN LLEGADO A SHANGHAI CINCO BUQUES DE GUERRA JAPONESES

SHANGHAI, China, febrero 21. (A.P.)—Los huelguistas de Shanghai eran hoy ciento ocho mil, a pesar de la ejemplar decapitación de treinta agitadores.

Hay poca hostilidad contra los extranjeros por parte de los huelguistas. Toda la acción de éstos va contra Sun Chuang-Fang, cuyo poder está minando el Kuo-Min-Tang mediante el descontento y la rebeldía pasiva.

Hoy llegaron cinco buques de guerra japoneses al río ante Shanghai, siendo así de 26 el número de buques de guerra frente a la ciudad.

LOS CAUDILLOS DEL NORTE DE CHINA CONTRA LOS CANTONESES

PEKIN, China, febrero 21. (A.P.) "Si las tropas cantonesas o nacionalistas lanzan un ataque contra Shanghai, la alianza de caudillos del Norte de China ayudará al mariscal Sun Cuan-Fang a defender la ciudad". Esta fué la declaración hecha hoy por Yang Yu-Ting, jefe de Estado Mayor del Mariscal Chang Tso-Ling, el más poderoso de los jefes militares que mantienen el Gobierno pequinés.

El mismo general denunció que mientras los cantoneses ataquen Changai, los pequineses y manchurianos se lanzarán a la toma de Han-Kow, la gran ciudad que los nacionalistas poseen ahora.

Todas estas manifestaciones tienen de significativo que demuestran que los manchurianos conservadores han triunfado en la imposición de su único criterio: guerra sin cuartel a los nacionalistas.

EL DOCTOR CAMPISTEGUI, NUEVO PRESIDENTE DEL URUGUAY

MONTEVIDEO, febrero 21. (AP).—Las elecciones para presidente del Uruguay se celebraron el pasado noviembre, pero hasta ahora no se había llegado a ningún acuerdo acerca del candidato victorioso.

Al cabo de esfuerzos laboriosos, la junta electoral ha certificado la elección del doctor Juan Campistegui, porta-estandarte del partido colorado, por un escaso margen de 1.400 votos. Campistegui tomará posesión el 1o. de marzo sucediendo al señor José Serrato.

Durante algún tiempo, el país temió encontrarse sin presidente cuando el señor Serrato entregara el cargo, pues parecía que la junta electoral no iba a llegar a acuerdo, pero esta decisión disipa esos temores.

MUSSOLINI NO ACEPTA EL PLAN DE MR. COOLIDGE

No quiere limitar la construcción de buques de guerra de los tipos no afectados por el convenio

ROMA, febrero 21. — (AP). — Italia ha rechazado la proposición del Presidente Coolidge para celebrar una conferencia suplementaria del desarme naval acordado en Washington en 1921 por las grandes potencias, es decir, que no quiere limitar la construcción de buques de guerra de tipos no afectados por el convenio que se firmó entonces.

La réplica italiana fué entregada al embajador de los Estados Unidos Henry P. Fletcher, hoy por la mañana. El documento está redactado con la claridad y franqueza que caracterizan, todas las manifestaciones de Mussolini.

Específicamente, Italia declara que no puede aceptar la invitación del Presidente Coolidge por estos tres motivos:

Primero: Italia cree que la cuestión del desarme naval no puede separarse de las del desarme militar y aeronáutico.

Segundo: Italia insiste en la necesidad de que todo pacto de desarme tenga carácter universal, es decir, que todo pacto de esa clase que no sea firmado por todas las naciones, sino por un grupo de éstas, está fracasado en sus propias finalidades; y

Tercero: Italia entiende que sus medios de defensa no le permiten considerar una reducción de los buques de guerra de tipos ligeros. Esto, afirma categóricamente la nota, se basa en la posición geográfica italiana, pues el país tiene que defender una línea de costas muy larga, y está situado en un mar interior, el Mediterráneo, cuyo acceso desde el resto del mundo podría ser difícil, especialmente en el caso de un bloqueo de sus salidas a los océanos. Italia también tiene que defender sus posesiones y colonias esparcidas por las riberas mediterráneas.

El texto de la respuesta denota la parte que Mussolini tuvo en su redacción. No cabe duda que ayudaron al Dictador en la tarea de reunir los hechos que sustentan la doctrina expuesta el General Badoglio, jefe del Estado Mayor, el Almirante Thaon di Revel, y otros técnicos, así como por un buen número de peritos diplomáticos y políticos.

Aunque las objeciones que impiden aceptar la invitación de los Estados Unidos están expresadas con rotunda franqueza, en verdadero "estilo fascista", la nota pone de relieve que la negativa se basa por completo en condiciones enteramente especiales, que hacen imposible toda otra actitud. El documento expone el hecho de que Italia aprecia el espíritu cordial que inspiró al Presidente Coolidge para hacer la proposición de desarme.

NO HA CAUSADO SORPRESA EN WASHINGTON LA NEGATIVA DE MUSSOLINI

WASHINGTON, febrero 21. — (A P). — La negativa de Italia a aceptar la proposición norteamericana para celebrar una conferencia de desarme naval en que participarían las cinco grandes potencias mundiales, no ha causado sorpresa, por los informes anteriores que se habían recibido de Roma, aunque el estudio minucioso del documento por los funcionarios del Departamento de Estado quizás descubra futuras posibilidades de convenios sobre reducción del tonelaje naval, a pesar de la poca disposición del Gobierno de Roma para ir más allá de los trabajos de la Comisión Preparatoria del Desarme que se reune en Ginebra.

LA ACTITUD DE JAPON ESTA JUSTIFICADA, SEGUN KELLOGG

WASHINGTON, febrero 21. — (A P). —"El deseo del Japón de no celebrar la conferencia de limitación de los armamentos navales hasta el 1º de junio, como fecha más próxima, es completamente razonable", según el Secretario de Estado Kellogg.

Teniendo en cuenta el hecho de que las sesiones de la Comisión Preparatoria de Ginebra probablemente durarán todavía varios meses, el plan de los Estados Unidos de aplicar el tratado de limitación naval de las cinco potencias que lo firmaron en Washington, a las clases de navíos no afectadas por las estipulaciones de aquél, no perderá nada con la demora, dijo Mr. Kellogg.

EN UN CABARET MEJICANO FUE MUERTO A TIROS POR UN AGENTE DE LA POLICIA SECRETA EL GENERAL GUILLERMO NELSON

En atención a la enérgica protesta formulada por las varias corporaciones económicas, se ha dispuesto dejar sin efecto el impuesto de cinco por ciento sobre las importaciones

UN ARZOBISPADO HA SIDO CONVERTIDO EN OFICINA

Se espera que en este mes quede terminada la instalación de la maquinaria importada de Alemania para la fabricación de armas y municiones, la que empezará a funcionar en seguida

FABRICACION DE ARMAS Y PARQUE EN MEXICO

CIUDAD DE MEXICO, febrero 21. (S. R.) La maquinaria que adquirió México en Alemania por conducto del general Celestino Gasca últimamente para la fabricación de armas y parque para el ejército mexicano estará montada en el transcurso del mes de enero, siendo seguro que en febrero comience la fabricación de pertrechos para las tropas, así como de armas y aparatos de guerra en general. Ya están en esta capital todas las piezas de la gigantesca maquinaria comprada en Alemania y se puede proceder inmediatamente a su instalación. Aunque en un principio se había pensado en abrir con ella una exposición pública para que la gente se diera cuenta de la adquisición, dada la urgencia que hay de cartuchos y otros elementos guerreros, se suspenderá aquella exhibición para desde luego emplear la maquinaria en la fabricación de tales elementos.

ARZOBISPADO CONVERTIDO EN OFICINA

MONTERREY, Nuevo Laredo, febrero 21. (S. R.) Por acuerdo presidencial y en uso de las facultades que las leyes conceden al Ejecutivo, se ha decretado que el edificio que sirvió de palacio arzobispal en esta ciudad, sea convertido en oficina de correos y pase por consiguiente a depender tal inmueble de la Secretaría de Comunicaciones. Tal determinación se ha tomado en vista de que aquel palacio no tenía empleo útil alguno y siendo como es propiedad de la nación, ésta lo utilizará en algo práctico.

Igualmente la Procuraduría de la Nación continúa repartiendo los anexos de los templos a los Ayuntamientos de la República, para que instalen en ellos escuelas populares o los empleen en la forma que mejor convenga a los intereses de cada localidad. Tales anexos de los templos, que son también bienes nacionales, al ser abandonados por el clero mexicano, han sido reivindicados por el Gobierno.

MUERTO EN UN CABARET EL GENERAL NELSON

CIUDAD MEXICO, febrero 21. (S. R.) Ha fallecido en el Hospital de la Cruz Roja de esta ciudad el general Guillermo Nelson, jefe de operaciones militares en el Estado de Tamaulipas, que fué herido gravemente hace dos días en un combate a tiros sostenido con un agente de la policía secreta frente a un cabaret situado en la Avenida de la República de Cuba. Parece que al entrar el militar tuvo un encuentro con el agente y súbitamente le disparó dos tiros, hiriéndole y haciéndole huir en busca de sus armas. Momentos después se parapetó detrás de un automóvil y aunque volvió a ser herido gravemente en el estómago logró herir a Nelson. El agente falleció una hora después en el Hospital Juarez.

TELEFONO TRASATLANTICO A PARIS Y BERLIN

PARIS, febrero 21.—(AP)—Se ha anunciado que el servicio telefónico trasatlántico se extenderá en breve a París y luego a Berlín y Venecia.

SUSPENDESE EN MEXICO EL IMPUESTO DE CINCO POR CIENTO SOBRE LAS IMPORTACIONES

CIUDAD MEXICO, febrero 21. (S.R.) El Secretario de Hacienda, Sr. Montes de Oca, informó a la prensa que siendo de tal trascendencia el nuevo impuesto del cinco por ciento sobre todas las importaciones, ha ordenado que se suspenda la aplicación del mismo en atención a la enérgica protesta formulada por la Confederación de Cámaras de Comercio.

INAUGURASE UNA PLAZA DE TOROS EN MEXICO

CIUDAD MEXICO, febrero 21. (S. R.)—Ayer, con un magnífico programa en que figuraban las primeras figuras del toreo, quedó inaugurada la magnífica plaza de todos construída en Xochimilco, la Venecia de México, ante una concurrencia que llenaba todos los ámbitos del ruedo.

LA ORQUESTA SINFONICA DE COSTA RICA EN MEXICO

CIUDAD MEXICO, febrero 21. (S. R.)—Ha tenido lugar la primera audición de la Orquesta Sinfónica de Costa Rica, habiéndose demostrado intenso interés por escucharla. Obtuvo gran éxito. La Sinfónica Mexicana ha tomado el acuerdo de suspender todos sus conciertos mientras la costarricense se halle en esta capital.

ES MUCHA GOMA PIRELLI
LA MEJOR GOMA DE EUROPA
GARCIA & GARCIA
MONTE 2

BOMBA "PRAT"
NUESTRA MEJOR GARANTIA SON LAS IMITACIONES
M-1373

EL LEON BRITANICO DOBLEGA SU ALTIVEZ ANTE UN SURAMERICANO

Interviw con EUGENIO CHEN, Ministro de Estado cantonés, por Walter R. Douglass, exclusiva para el DIARIO DE LA MARINA por la North American Newspaper Alliance.

(Derechos de propiedad reservados. Prohibición total oparcial prohibida)

LA BOCA DEL ORINOCO FUE LA CUNA DEL GRAN ESTADISTA ORIENTAL

He aquí un suramericano que ha logrado atraer y reconcentrar sobre sí toda la atención mundial y que en lucha diplomática con el león británico ha doblado la cerviz de la fiera en Hankow y la ha hecho capitular: Eugenio Chen, el ministro de Relaciones Exteriores del Gobierno cantonés cuyas tropas avanzan victoriosamente sobre Shanghai, el corazón de China.

Chen nació en la Isla de Trinidad, en la boca del plácido Orinoco, frente a la costa de la patria del gran Simón Bolívar. Sus padres eran chinos, que emigraron a aquel territorio y allí se establecieron. A pesar de haber nacido en América y de haberse educado en Europa, Chen insiste en vestir a la usanza oriental: túnica de brocado abotonada a un lado, peto adornado con flores amarillas y dragones azulados encima de sobrevesta corta y amplia, rematado con las calzas que dejan ver los calcetines.

Eugenio Chen, mejor dicho, Chen Yu Jen, en su propia salsa, ya que Eugenio es el nombre que se le dió en Trinidad, es uno de los jefes más salientes de la revolución china, quizás el caudillo nacionalista mejor preparado para dirigir las masas, y seguramente el estadista más sagaz de aquel país.

Nació en Puerto España, Isla de Trinidad, cerca de la costa venezolana, en 1878. Cuenta, pues, cuarenta y nueve años de edad. Sus padres deseaban darle la mejor educación posible, y después de hacerle cursar la instrucción primaria en las escuelas de Puerto España le enviaron a Londres para estudiar leyes.

EUGENIO CHEN, ABOGADO EN LONDRES, EMPIEZA A PENSAR EN EL PAIS DE SUS ANTEPASADOS

En Londres, Chen estableció su bufete de abogado, y bien pronto fué numerosa su clientela. El joven trinitario, además de ser estudioso y diligente, estaba dotado de admirable facundia y de sorprendente elocuencia.

No eran obstáculo todas estas ocupaciones para que Chen se reuniera con compañeros de la raza de sus antepasados y discutiera las desgracias de China: hablaban de los vastos intereses británicos en las riberas del Yangtsé, y de la gigantesca ciudad que se encuentra en la desembocadura del histórico río, Shanghai, y de la ciudad-insula Hong-Kong, por tantos años bajo la dominación extranjera.

Dos años antes de comenzar la Gran Guerra, Chen decidió visitar el Oriente, convivir con los chinos, darse cuenta de las miserias que sufrían y de las exigencias de las potencias occidentales que insistían en usar y abusar de un imperio, grande, pero debilitado y arruinado.

A su llegada a Hong-Kong, al jurisconsulto londinense se presentósele un conflicto, muy serio. En Londres, nadie le menospreciaba por no ser blanco; sus clientes abarcaban todas las clases sociales; a ningún juez se le ocurrió atacarle por su tez amarilla. Pero en la tierra china, en Hong-Kong, en ese territorio dominado por las clases militares inglesas, las cosas son distintas: es pecado pertenecer a la raza de color. Los europeos le trataban con desprecio, y Eugenio Chen, honrado en Londres y en París por la nobleza y la burguesía, se veía en la tierra de sus padres menospreciado por los que en ella eran extranjeros.

"LA POLITICA DE LAS POTENCIAS EN CHINA ES EL FRUTO DE UN CAPITALISMO SIN CONCIENCIA"

Aquí empezó, mejor dicho, cobró ánimos la indignación de Chen. Repasó la historia de iniquidades cometidas por las potencias occidentales en el suelo chino. Recordó que todo el valle del Yangtsé, río que divide a la gran China en dos partes, la meridional y la septentrional, estaba en manos de los intereses británicos; que la isla de Hong-kong fué arrebatada a los chinos por los ingleses, después de una guerra de tres años y que la causa de esa guerra fué la insistencia de la Gran Bretaña en que los indígenas continuasen envenenándose con los productos del opio que producen en la India los capitalistas de Inglaterra.

Y el inteligente letrado, que en Trinidad aprendió de maestros ingleses a venerar a la Gran Bretaña como madre patria, y en Londres a respetar las órdenes y decisiones del Gobierno metropolitano, al convivir con los chinos pensó que en Europa se prohibe el comercio del opio, y de las drogas heroicas, y que en China las potencias extranjeras, Inglaterra muy especialmente, coartan la libertad del Gobierno nacional para que impida este vergonzoso comercio. "Al europeo se le prohibe emborracharse, envenenarse con drogas opiáticas. Al chino se le obliga a ingerirlas para que se embrutezca y sea por ese modo esclavo del vicio, débil para los fuertes que vienen a explotarle. ¿Paradojas de una civilización que se llama humana? ¡No! Frutos de un capitalismo desprovisto de conciencia."

Así me hablaba Chen cuando lo visité en Cantón hace poco tiempo.

EL GOBIERNO DE CANTON RECLAMA LOS SERVICIOS DE CHEN.

Pero volvamos a nuestro relato, digamos mejor al relato que Chen nos va haciendo.

Chen marchó de Hong-Kong a Pekín. Durante dos años, el letrado londinense sirvió al Gobierno pequinés.

En esos dos años revivió en Eugenio Chen el amor hacia la patria de sus antepasados. Se quemó las pestañas estudiando la jurisprudencia internacional, tratando de averiguar si era posible devolver a su dueño natural por medios legales la ciudad y el hinterland de Hong-Kong y el puerto de Weihaiwei.

Deseaba Chen conocer los medios de obligar a la Gran Bretaña a renunciar al protectorado establecido en 1913 sobre el Tibet, provincia que por razones geográficas e históricas es parte de la China y esta ahora erigida en protectorado extranjero.

Estudiaba el medio para terminar los contratos que convertían a los capitalistas ingleses en dueños únicos de las concesiones mineras y ferroviarias en todo el valle del Yangtsé y la provincia de Khansi, de las concesiones especiales en los centros de las grandes ciudades de Shanghai, Amoy, Hankow, Kiukang, Chinkiang, Newchang y Tientsin, concesiones que permiten al Gobierno inglés regir ciertos barrios de dichas ciudades chinas en perjuicio de los intereses nacionales.

Chen quería además acabar con los derechos extraterritoriales de los súbditos británicos. Mediante tales derechos el súbdito inglés puede cometer un crimen en cualquier parte de China y escapar, ya que solo puede ser juzgado en tribunales ingleses.

Y más que nada, ansiaba Chen poner fin al dominio de las potencias occidentales sobre los impuestos aduaneros de China. La privación de este tributo impide al Gobierno del país recaudar suficientes fondos para mantenerse fuerte y para ayudar la reconstrucción de sus pueblos.

CHEN SE HACE PERIODISTA

Chen ingresó en el campo del periodismo. Comenzó como redactor de la "Gaceta de Pekín" en 1914, adquiriendo más tarde la propiedad del periódico Sus editoriales contra la dictadura extranjera y particularmente la japonesa y la británica, le hicieron popular entre el elemento patriota. En 1917, Chen fué encarcelado como sedicioso en una prisión china, hasta que el Presidente Li Yuan Hung le indultó.

De entonces nace su conocimiento, su contacto con los cantoneses: el doctor Sun Yat Sen, que a la sazón encabezaba el movimiento nacionalista, le ayudó a trasladarse a Cantón.

Luego Chen marchó a París acompañando al representante cantonés doctor G. C. Wu, durante la Conferencia de Versalles. Esto fué en 1919, y en esa conferencia empezó a protestar el ex-abogado londinense contra la ocupación de Shantung, ganando por ello renombre universal. Cuando regresó a Cantón, se le dió un puesto en el Ministerio de Relaciones Exteriores, y aunque hasta abril del año pasado no se le nombró ministro, puede decirse que Chen venía desempeñando la cartera desde 1919.

EL MINISTRO CANTONES HABLA MUY BIEN EL ESPAÑOL

Chen es hombre enérgico, de bella dicción, habla el francés, el inglés, el alemán y el español con corrección envidiable. Es bajito, delgado, de temperamento nervioso, y por su tipo más parece maestro de escuela que estadista.

Eugenio Chen dice que China debe ser para los chinos. Admite que el capital extranjero obtenga lucro en China, siempre que preste servicio a los chinos, pero no comprende por qué los extranjeros gocen privilegios sobre los nacionales. Se opone a la humillación a que tienen que someterse los hijos de China en las concesiones extranjeras, y favorece la independencia política y económica de su país.

Suspira por volver a Londres, ciudad que le encanta, a la que quiere aún más que a Cantón o Pekín. Sueña con ejercer de nuevo su lucrativa profesión de abogado ante los tribunales de Su Majestad Británica, y con hacer la vida pacífica y recreada de los suburbios de la gran capital inglesa. Pero se aferra a lo que él llama "cumplimiento de su deber". Así me lo dijo hace más de tres años cuando estuve en China, y me lo ha repetido ahora, al visitarle hace poco en su despacho de Cantón.

Chen me esperaba en su escritorio. Nada de antesalas ni de ceremonias. Conversamos largo rato. Discutimos la política. Mencionamos amigos comunes.

Hablamos de nuestros poetas favoritos: de Percy Shelley y Lord Byron, de Edgar Allan Poe y Walt Whitman, de Anatole France y Bernard Shaw, de D'Annunzio y Pío Baroja, Chen conoce toda la literatura a fondo. Conversamos largo rato. No hay materia que le sea extraña.

"LA AMERICA HISPANA ES, COMO CHINA, VICTIMA DE CIRCUNSTANCIAS ANALOGAS"

Recuerda Chen perfectamente el lugar de su nacimiento y donde aprendió a hablar español, inglés y francés, el colegio en que recibió la educación primera que lo ha capacitado para la alta misión que desempeña, y en dulce añoranza por aquella islilla tropical expresa deseo vehemente de volver a verla y habla con cariño del continente hispano en América.

—Allí como aquí, las potencias occidentales se hacen sentir. Allí como aquí, sufrimos por nuestra falta de solidaridad y organización. En la América Española hay un grupo de repúblicas dominadas económicamente por los capitalistas europeos y norteamericanos. En China sufrimos más. La doctrina de Monroe no se extiende hasta China. El capitalista europeo es más peligroso que el norteamericano. El capitalista yanqui domina, explota, abusa pero paga a sus obreros, reconoce el mérito aun en los indígenas. El capitalista europeo hace lo mismo que el yanqui, nos domina, nos explota, pero paga mucho menos y maltrata al indígena.

"Por este motivo, China sufre más que la América Hispana. No obstante, en el fondo somos víctimas de circunstancias análogas: falta de organización, falta de solidaridad, falta de educación cívica. Odiamos lo extranjero, pero favorecemos sus productos. Hablamos mal contra el extranjero, pero le halagamos, le adulamos, y nos sacrificamos por servirle.

Los ojos oblicuos de Chen adquirieron un brillo singular. Su mano amarillenta, delgada, pequeñísima, acarició su cabello escaso y sedoso. Luego, añadió, suspirando:

—Vendrán mejores días... Tan pronto como China se consolide, tan pronto como tengamos una democracia fuerte, poderosa, competente, y libre de la dominación y la influencia malsana del capitalista extranjero, volveré a Londres, ¡a Londres!... Allí se vive...

Y el letrado oriental, el hombre que ha lanzado el guante al rostro del león británico, emocionado ante los recuerdos que pasaban rápidamente por su imaginación, cerró un segundo los ojos y ahogó un sollozo.

M.E.C.D. 2016

DIARIO DE LA MARINA

FUNDADO EN 1832

DIRIGIDO HASTA 1918 POR DON NICOLAS RIVERO Y MUÑIZ.

DIRECTOR JOSE IGNACIO RIVERO Y ALONSO.

Editado por la Compañía DIARIO DE LA MARINA (S. A.) cuyo programa consiste "en la defensa de los intereses generales y permanentes de la Nación cubana, de los especiales de la colonia española establecida en la misma y de la unión y armonía entre los diversos elementos que conviven en el país."—Art. 1o. de los Estatutos.

Presidente: Conde de Rivero. Secretario: Manuel Abril y Ochoa. Tesorero: Joaquín Pinillos.

ADMINISTRADOR: JOSE SOBRINO Y GONZALEZ

OFICINAS: Habana..... DIARIO DE LA MARINA. Nueva York..... Broadway at 71st. St.. Madrid..... Avenida de Pi y Margall 11 París..... 61 Boulevard Haussmann.

PRECIOS DE SUSCRIPCION

HABANA		PROVINCIAS		EXTRANJERO	
1 mes	$ 1.50	1 mes	$ 1.75	3 meses	$ 6.00
3 id.	„ 4.50	3 id.	„ 5.00	6 id.	„11.00
6 id.	„ 9.00	6 id.	$ 9.50		
1 año	„18.00	1 año	„19.00	1 año	„21.00

SUSCRIPCION DOMINICAL
Sólo para el extranjero.
(Países comprendidos en la Unión Postal)
6 meses ..... $ 4.20
1 año ..... $ 8.40
(Países no comprendidos en la Unión Postal)
6 meses ..... $ 5.00
1 año $10.00
Esta suscripción sólo da derecho al número de los domingos.

TELEFONOS:

Quejas de Suscriptores	M-8404	Deportes	M-4339
Anuncios Económicos	A-3856	Secretaría de la Empresa	M-7714
Anuncios Administración	A-5336	Secretaría de la Dirección	M-9783
Redacción	A-0301	Fotógrafo	M-6844
Repórters	M-1934	Imprenta	M-9665

PASEO DE MARTI 103. APARTADO 1010. CABLE: DIARIO, HABANA
MIEMBRO DECANO EN CUBA DE "THE ASSOCIATED PRESS"

EDITORIALES

UN INMENSO LATIFUNDIO

La noticia, procedente de la Bolsa de Nueva York, acerca de los maravillosos progresos de la "Cuba Company", por nosotros comentada en estas notas, trae como complemento un anuncio cuya confirmación pudiera resultar pavorosa, por las inquietantes y peligrosas posibilidades que entraña. La empresa propietaria del Ferrocarril Central y sus líneas subsidiarias, que según esa noticia posee las tres cuartas partes de las tierras cultivables de la provincia de Camagüey y los dos grandes centrales azucareros Jatibonico y Jobabo se halla, además, vinculada de la Anacaonda Cooper Company", de la que son subsidiarias la mayor parte de las compañías mineras que operan en Cuba, a la "United States Alcohol" y a la "Cuba Destiling Company", que explotan o monopolizan nuestra producción de miel de purga "gracias a las actividades de este poderoso "cartel"—dice la noticia que nos ocupa—, en que se relacionan las más fuertes empresas de transporte y de producción de caña, la parte oriental de Cuba, antes inculta, ha podido poblarse extraordinariamente, hallándose ya en condiciones de ser una de las más ricas del país. La compañía tiene la tendencia de extender sus negocios hacia la porción extrema de la Isla, favoreciendo intensamente el cultivo de la caña de azúcar. Su capital enorme le permite adquirir, a los tipos más ventajosos para el nativo, grandes colonias que con los fondos de que dispone el "cartel", pueden multiplicar su producción, uniéndose una finca con la otra en un inmenso latifundio."

Los positivos beneficios obtenidos por las provincias de Camagüey y Oriente con la construcción del Ferrocarril Central, más de una vez por nosotros señalados y encomiados como se merecen, lejos de atenuar acentúan la inquietud que produce la perspectiva de que la Cuba Company" extienda sus negocios hasta el extremo occidental de la Isla. Porque las Villas, Matanzas, la Habana y Pinar del Río pudieran correr la misma suerte que ha corrido Camagüey, con respecto a la absorción de la propiedad territorial por una poderosísima empresa extranjera. Que esa extensión no es hipotética, lo demuestra el hecho de que ya las paralelas del Ferrocarril del Norte de Cuba, subsidiario de la "Cuba Company", vienen avanzando hacia Santa Clara. De ahí al extremo occidental no hay más que un paso, que pudiera salvarse bien por la absorción de los Ferrocarriles Unidos o por la construcción de nuevas líneas a lo largo de zonas cuyos recursos garantizan el éxito de los desembolsos que exigiría el acometimiento de tal empresa.

De las ventajas que al cubano acarrea desprenderse de sus tierras para convertirse en colono de esas ricas empresas de capitalistas no residentes en el país, nos suministran elocuentes datos los colonos de Aguada de Pasajeros, en un manifiesto que acaban de publicar. "Para nadie es un secreto—dicen los colonos—que las grandes compañías anónimas, en su mayoría extranieras, aún cuando con capacidad legal para su funcionamiento, carecen de representación personal. Su propio nombre ya lo dice: "anónima". Y de ahí que el colono va de día en día, perdiendo la consideración, el aprecio y el trato afable que siempre ha estado acostumbrado a recibir de parte del hacendado". Como prueba de su aserto citan los colonos el caso ocurrido en 1921, cuando después del desastre bancario transigieron en suministrar caña a tipos más bajos que los estipulados en los contratos, sacrificandose en sus intereses. Con posterioridad, aquel sacrificio no ha obtenido recompensa cuando el colono en sus cuitas ha demandado justa reciprocidad, bien porque el administrador del ingenio es otra persona distinta de la que solicitó y obtuvo la cooperación del colono en un momento de crisis, o ya porque la empresa anónima no se creyó obligada a las consideraciones de carácter moral que rigen las relaciones entre individuos

Cuba convertida en un inmenso latifundio, retrogradaría en el orden económico a un estado similar al que guardaban Rusia e Irlanda hasta una época reciente, por las mismos causas que acarreaban la miseria de rusos e irlandeses. Hasta el estallido de la guerra europea, Rusia fué un gran país exportador de cereales. Por millones se contaban las toneladas de trigo, centeno, avena, maiz, cebada y harina con que anualmente contribuian los campesinos rusos al consumo mundial, en tanto que periódicamente se contaban también por millones los labriegos rusos que perecian de hambre. En Irlanda, según el testimonio de Henry George, que visitó el país en 1886, los granos y la carne y la manteca eran acarreados para la exportación a lo largo de caminos llenos de hambrientos y por encima de fosos llenos le muertos. "Para esas exportaciones de alimentos, o a lo menos para una gran parte de ellas —dice George— no habia retorno

En lo que se refiere al pueblo de Irlanda, el alimento así exportado lo mismo podia quemarse o ser arrojado al mar o no haber sido nunca producido. No iba como un cambio, sino como un tributo para pagar la renta de los ausentes señores territoriales." En la Rusia imperial, como en la Irlanda sometida a sus conquistadores británicos, la tierra estaba parcelada en vastos latifundios.

Recientemente, discurriendo con su habitual maestría sobre los métodos de colonización que actualmente emplean en Africa las naciones que tratan de civilizar el continente negro, nos refería don Antonio Escobar el sistema implantado por Inglaterra para distribuir la tierra en su colonia de Kenya. "A los propietarios blancos, que son unos doce mil entre grandes y pequeños— dice el señor Escobar—, se les ha regalado 10.000 millas cuadradas de tierras, y no se ha dejado más que cinco mil a los negros, que son dos millones". Lo que los modernos colonizadores británicos están realizando de un modo violento con las infelices tribus africanas, está ocurriendo ya pacíficamente en Cuba. El dueño de la tierra no es sólo dueño de los productos del suelo, sino también dueño y señor de los destinos del país en que radican sus propiedades. Cuba, convertida en un inmenso latifundio, no tendría en el orden económico una condición superior a la que no ha mucho guardaban en este aspecto Rusia e Irlanda. Y en el orden político y social, pese a nuestras instituciones democráticas y a nuestro superior nivel de cultura, no tardaríamos en descender a una condición esencialmente idéntica a la de esos pueblos misérrimos del Africa, brutalmente despojados de sus tierras por sus implacables dominadores.

¿DESEA V. ENCONTRAR TRABAJO?

ACUDA A NUESTROS ANUNCIOS ECONOMICOS Y ENSEGUIDA LO CONSEGUIRA

ANUNCIOS ESPECIALES PARA SOLICITUDES DE TRABAJO, SOLO CUESTAN

10 CTS. POR 20 PALABRAS

DEPARTAMENTO DE ANUNCIOS ECONOMICOS DEL "DIARIO DE LA MARINA"

DESPUES DE LAS 4 P. M. 15 CTS.

M.E.C.D. 2016

LORD ROSEBERY QUIERE SABER CUAL ES EL ORIGEN DE LOS FONDOS ELECTORALES CON QUE CUENTA LLOYD GEORGE

(Por Tiburcio CASTAÑEDA)

Quizás no habría yo escrito sobre este tema si no se tratase de Lord Rosebery, que viéndose titular de esa nobleza heredada, cuando solo tenía 23 años, y muy pequeña fortuna, se propuso obtener lo que todo inglés desea en sus sueños de brillante porvenir, a saber, ser muy rico, llegar a ser Primer Ministro de la Corona y ganar el premio Derby, en las carreras de caballos. Y en efecto; se casó con la hija de Lord Rotshchild, la heredera más rica de la Gran Bretaña, fué Presidente del Gobierno Liberal, en 1894, y ganó luego el premio en las Carreras del Derby.

Ahora, a los 80 años cumplidos, cuando ni siquiera dió señales de vida activa de la Política, durante la Gran Guerra, vuelve Lord Rosebery, a quien tuve el gusto de conocer en Madrid, el año de 1896, en casa de Don Emilio Castelar, demostrando entonces que era un gran conocedor de la riqueza artística de España, vuelve ese ex-Presidente del Consejo de Ministros a terciar en la política inglesa; pero, frncamente lo he de decir, queriendo demostrar una falta de conocimiento de los vericuetos de la política inglesa, que nos deja con la boca abierta.

Ante el nombramiento de Lloyd George, hecho por los liberales, de Jefe del partido wig, después de una lucha de varios años sostenida con Asquith, antes y después de que lo hiciese el Rey, Lord Asquith y de Oxford, y a última hora con Lord Grey de Fallondon, quizás tenía Lord Rosebery algún resquemor de no ser el jefe de ese Partido Liberal, porque ha escrito una carta al periódico "The Times", de Londres, preguntándole a ese Diario todo lo que sepa respecto del origen de los dineros del fondo electoral que guarda en su poder Lloyd George, y que llega, según se asegura, a diez millones de pesos, equivalentes a dos millones de libras esterlinas.

En su carta de 15 del corriente, al "Times", dice Lord Rosebery, que desea saber si ese fondo de 10 millones de pesos lo obtuvo Lloyd George, vendiendo títulos y condecoraciones, añadiendo que le causa horror el pensar que eso pudiera ser cierto.

¿Cuál es el origen de ese fondo electoral? ¿Cómo lo obtuvo Lloyd George?

Y, francamente, yo he de decir que Lord Rosebery se hace el sueco, porque todo el mundo sabe que desde hace más de un siglo ese fondo electoral de los Partidos Tory y Wig, se obtenía, no como dice fiero Lord Rosebery, vendiendo títulos y condecoraciones, sino dándolas a los que lo merecían, quienes, claro está, vivían agradecidos al Partido político que les concedía esas mercedes, y era muy natural que engrosasen los fondos del Partido Político que los había elevado a esas mercedes. Lo cual como se vé no es como diría el adagio latino "post hoc ergo propeer hoe", sino de aquel otro, non bis in idem, lo cual quiere decir que no surgen ambas cosas de un mismo origen.

Una cosa es conceder un título de Baronet que tiene aparejado el tratamiento de Sir, y otra es que después de cierto tiempo el agraciado vierta en los fondos electorales del Partido, diez mil libras esterlinas Aquí si que viene de perilla, repetir la inserción de la orden de la Jarretiere: "Honny soit qui mal y pense".

Y todavía añade Lord Rosebery, en su carta, "lo que me asombra es que nadie piense que haya nada de extraordinario en esa venta, lo cual hace creer que eso equivale a la prostitución de las prerrogativas del Rey y a dar un tremendo golpe a la Constitución de la Gran Bretaña."

Paciente un poco el noble Lord y atribuya a la buena estrella de Lloyd Gewge el gran aumento de sus fondos electorales.

Era Lloyd George, Primer Ministro de Inglaterra, desde 1917 a 1920 durante su Presidencia ganaron la guerra contra los Poderes Centrales, los Aliados. Póngase Lord Rosebery en el lugar de Lloyd George en aquellos años. Había que premiar a todos los que habían contribuido a ganar la guerra y Lloyd George propuso al Rey de Inglaterra y Emperador de la India, una porción de títulos nobiliarios y de honores para los que de varios modos se habían distinguido para que triunfara Inglaterra.

Si los agraciados, vertían después su óbolo en las cajas electorales del Partido Liberal que era el de Lloyd George, nadie podrá decir que se trató de una venta de condecoraciones y títulos.

Lo que ha pasado es que una sola vez, porque no vá a haber todos los días una Gran Guerra, llovieron los Títulos y Condecoraciones sobre los agraciados; y como eso no se va a repetir, los rivales de Lloyd George, dentro de su mismo Partido y los del Partido opuesto, el Conservador, están que trinan.

A fines de Noviembre de 1917, en la Cámara de los Lores de Inglaterra, se suscitó una agria discusión sobre la concesión de títulos nobiliarios entre el Conde de Loreburn y el de Selbourne, porque se habían concedido entonces dos títulos de Conde.

Y se tomó el acuerdo de que cuando se concediesen honores a personas que no fuesen de la Familia Real, del Ejército o de la Armada, se dirían los fundamentos de la concesión, y que el Primer Ministro al recomendar al Monarca la dación de honores, habría de manifestar que no se daban fondos para el Partido por los honores otorgados.

En aquella discusión el Conde de Selbourne, manifestó que al Baronet Sir James Gildes, se le había acercado uno ofreciendo 25.000 libras, (125,000 pesos), si se le concedía un título; negose Lord Selbourne, a esa combinación y de más está el decir que no vertió el pretendiente ni un peso para el fondo del Partido.

Y lo curioso es que en esa discusión de 1917, se citó a Lord Rosebery, Balfour, Asquith y Lloyd George, como Primeros Ministros que habían concedio títulos a personas diversas que dieron dinero para fondos electorales del Partido Liberal o del Conservador.

Lo que es indudable que no se trata de una compra de mercedes, en toda esta cuestión de los fondos electorales de los Partidos políticos.

En otros países las gastan de otro modo: ahora mismo acaba el Senado de los Estados Unidos, de rechazar el acta de Smith, Senador por Illinois, porque se descubrió que él y sus amigos habían gastado 423,000 pesos para llevarla al Senado.

Y ya es sabido que en España, no quiere Primo de Rivera convocar el Congreso porque los antiguos caciques tenían montada la máquina electoral de tal suerte que no salían electos sino sus secuaces.

También se dá el caso en algunos otros países en que las actas de Diputados se rigen por "el toma y daca" y ese daca suelen ser, a veces, cerca de 100,000 pesos por una sola acta.

PARA OLVIDAR EL GARROTE - - Por ABELA

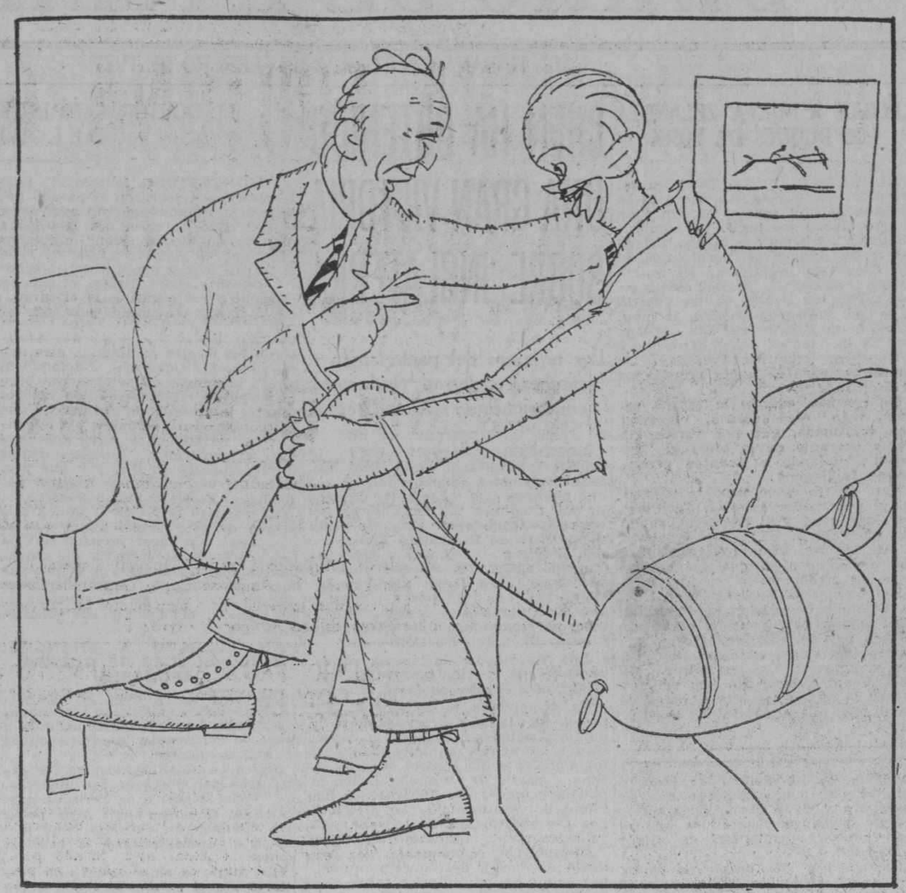

--Anoche te vieron entrar en el Cabaret con un par de polacas y no eres mi amigo si no me las enseñas...

--A quien mejor que a tí... ¡Casualmente ahora las traido puestas...!

LA LEGISLACION OBRERA ¿PUEDE CUMPLIRSE?

Por ADOLFO CABELLO

En muchas cuestiones vitales nuestros gobernantes se encuentran entre dos fuegos. Sus mejores propósitos se estrellan ante nuestro deplorable status internacional y los posibles zarpazos de la ingerencia. Tenemos que estudiar serenamente nuestros problemas, y si, para resolverlos, no podemos bajar por la escalera habrá que tirarse del andamio sin medir la distancia. Todo es preferible a una situación en que recibimos palos si bogamos y palos si no bogamos.

La plutocracia gobierna en los Estados Unidos, pero se cuida muy mucho de tener contentos y satisfechos a los obreros, de pagarles jornales inverosímiles en otros países, de procurarles casas confortables y baratas, de que sobren los mejores alimentos a los precios más bajos, de cerrar puertos y fronteras a los inmigrantes. Es una plutocracia que además regala millones de pesos para la creación o el sostenimiento de centros científicos, artísticos, benéficos y recreativos, en los cuales los obreros puedan ser los primeros beneficiados. No permanecen insensibles a las señales de los tiempos y creen que es la única forma de retardar por lo menos el temido y cada día más pujante comunismo. No se deciden a imitar a Inglaterra pero hacen mucho indiscutiblemente en el camino de desarmar las reivindicaciones del proletariado. En cuanto a la legislación, no puede ser más favorable al propio proletariado, y ante las autoridades y tribunales, el obrero puede comparecer en la seguridad de obtener respeto y justicia.

Le ha tocado en suerte, mejor diríamos en desgracia, a Cuba, la misión de contentar a todos en los Estados Unidos. A los turistas, a los gobernantes, a los congresistas, a los plutócratas, a los periodistas, hasta a los que nos explotan y ofenden. Nadie puede estar descontento de nosotros en Norte América, si queremos evitar truenos, relámpagos y gases asfixiantes. Si quieren pasar un buen rato nuestros poderosos vecinos, no desdeñan ni los fuegos de artificio para turbar nuestro sueño.

A primera vista parece muy fácil de cumplir esa misión en todo lo referente a la cuestión social. Seamos prácticos una vez más en materia en la cual serlo es obra de reparación y de justicia. Proporcionemos al pueblo viviendas dignas de ser habitadas por seres civilizados y no consintamos que continúe hacinado en pocilgas incompatibles con la higiene y la moral. Hagamos que el costo de la vida no sea como lo es hoy intolerable y acicate del robo y el bandolerismo. Hagamos todo lo necesario para que el jornal del obrero cubra satisfactoriamente todas sus necesidades. No permitamos que en Cuba desembarque más un solo trabajador antillano que venga a quitarle el pan y toda esperanza de bienestar al obrero cubano. Hagamos que éste no eche de menos nada de lo que tiene el obrero americano. Para realizar todo esto no necesitamos que nuestro perezoso Congreso haga nada. Todo está al inmediato alcance del Ejecutivo. Si no procedemos así, los obreros cubanos atentos exclusivamente a los intereses materiales, se convertirán en anexionistas para no seguir pasando como hasta aquí hambre y sed de justicia, y los obreros idealistas se lanzarán francamente al campo del comunismo. ¿Cuál de las dos tendencias prevalecería? La última. Los obreros cubanos tienen una experiencia que no queremos tener en cuenta, que nos empeñamos en no conocer, y saben que la situación actual de Cuba es tan favorable a la política tradicional del Gobierno de Washington y tan preñada de monopolios y privilegios a los intereses americanos, que en nada ha de ser modificada esa situación. Todas las ventajas están a su favor. Todos los peligros y perjuicios de nuestra parte. La anexión crearía problemas que los Estados Unidos no quieren afrontar y obligaciones y responsabilidades que hasta ahora han sabido soslayar. La República de Cuba es por otra parte la hoja de parra con que el imperialismo yankee se presenta ante Hispano-América. Lo que no impide que en el terreno de la realidad seamos considerados una factoría digna de la explotación y el desprecio. En estas factorías no puede haber obreros. Solo caben en ella trabajadores sometidos a servidumbre más o menos disimulada.

¿Podemos rodear a nuestros obreros de las garantías, de las ventajas, de todo lo bueno de que disfrutan los obreros americanos? No. No hay gobierno que pueda hacer nada de esto en contra de la voluntad de las grandes empresas extranjeras. Con un clima tan benigno, con una naturaleza tan pródiga, con una tierra tan fértil, nada más fácil que hacer de los obreros y de todos los habitantes de Cuba los seres más felices de la tierra. Me propongo exponer en este y otros artículos cuáles han sido las causas que han llegado a imponer a este pueblo 'una dispersión convulsiva de la voluntad', que diría Guillermo Ferrero. Nuestra voluntad no es libre y tiene que rendirse ante fuerzas avasalladoras que siempre han actuado sobre nosotros.

En Cuba gobierna como en los Estados Unidos, en muchos asuntos, la plutocracia americana. Pero confieso que he dicho mal. No gobierna como en los Estados Unidos. Lo hace de una manera distinta, hace aquí todo lo contrario de lo que realiza allá. En los Estados Unidos procura amoldarse en todo lo posible a la ley de Dios. Si no ama al prójimo, aparenta que lo ama. En Cuba no se acuerda de Dios, no tiene caridad, carece hasta de sentido práctico. Contra el obrero, la violencia, la desigualdad, la servidumbre. La ley cubana, los tribunales cubanos, los gobernantes cubanos, no merecen acatamiento sino desprecio y vilipendio. La razón suprema es el dollar. El derecho no existe cuando está en desacuerdo con el interés por ilegítimo que sea.

Esta sustancial diferencia entre los procedimientos empleados por la plutocracia creó en nuestros obreros el convencimiento de que no podían obtener justicia en Cuba y han acudido en demanda de ella a los obreros americanos. ¿Han sido oídos? Es de creer que sí, porque no hay en el mundo actualmente solidaridad más efectiva ni hermandad más eficiente que la solidaridad y la hermandad del proletariado; constituyendo este apoyo algo formidable e irresistible; porque en los Estads no existe, por lo menos en este momento, esa pavorosa tirantez de relaciones entre el capital y el trabajo que aterra y conmueve a todos los gobiernos, gracias por cierto a la relativa ecuanimidad con que procede la plutocracia americana.

Ante este nuevo aspecto de nuestras relaciones con el Gobierno de Washington ¿qué debemos hacer? Confesar la verdad, no ocultando que hemos procedido mal, muy mal, con nuestro pueblo pero hacer constar también que a nuestros gobernantes cabe, en la liquidación de esos errores y faltas, una parte muy pequeña de responsabilidad. Las leyes mejor inspiradas en favor de los obreros han sido ineficaces. Todas las que puedan dictarse han de resultar también ineficaces mientras no sean aceptadas y cumplidas estrictamente por las empresas extranjeras. Donde la acción y la omisión no son libres sino impuestas por la fuerza irresistible de una plutocracia importada que nada respeta ni ante nada se detiene, no cabe exigir responsabilidad ni imponer pena.

Si la plutocracia americana y los obreros cubanos se ponen de acuerdo en la misma forma que en los Estados Unidos han armonizado el capital y el trabajo, tendremos motivos de legítima satisfacción todos los habitantes de Cuba, pero entonces la clase media, el pequeño comercio, los comerciantes arruinados los pobres de levita que tanto aumentan por momentos, ¿a quién se podrán dirigir como los obreros cubanos diciendo que padecen hambre y sed de justicia? Y si los obreros no obtienen nada y continúan en la insoportable situación en que hoy se encuentran? Pues entonces será suprema ley salvarnos todos juntos, con una sola voluntad. Poner término a la dispersión convulsiva de la voluntad que nos domina.

A TRAVES DE LA VIDA

POR HECTOR DE SAAVEDRA

El doctor Topsius me ha escrito desde México. Me dice que aquel es el mejor de los mundos y me pregunta cómo andan las cosas por la Habana. Le he contestado que este, también, es el mejor de los países y que ahora estamos preocupados con el viaje que va a hacer nuestro querido Presidente y entretenidos averiguando si era mejor cuando antes todos tenían doblones de a cuatro en el bolsillo y una gallina en la cazuela (que se parece mucho al "canard" de Enrique IV) o ahora que contamos en dollars americanos y los gallos de pelea los hemos sustituído por personas que se dan sendos puñazos, lo cual es, sin duda, más equitativo y decente. ¡Ah! No hay gallina sino sandwichs "de todo".

Le he dicho que si quiere gozar que se apresure porque ya han empezado las fiestas, tan brillantemente, que todo el mundo está encantado. Si no viene corriendito. pues, perderá el otro domingo que viene, que es el Carnaval, en el que nos divertimos mucho tirando serpentinas. Si se instituyera un día "de huevos con harina" como ensayó el Alcalde Freyre de Andrade, no cabrían en la ciudad los americanos que adoran todos los sports donde hay pelea y destreza. Quien sabe si el señor Gobernador lo une a ciertos juegos de niños que está permitiendo en honor de los turistas y para regocijo de los partidos políticos.

En esta semana ya no podré encontrar habitación confortable, en ningún hotel, que le pueda satisfacer, porque la última barbacoa la alquiló un rico americano del Far West, que dice está más abrigado que cuando duerme a la intemperie y acampa por su respeto. No paga más que diez y siete pesos al día, pero está incluído el "petit dejeuner" y el DIARIO, que no puede leer, pero que le interesa por las figuras que trae y los anuncios que indican muy buenos "business". Sin embargo puede aun, disponer de un billar que está libre desde las 11 p. m. o dormir en el Parque, que ha sido siempre el hotel más económico que ha abrigado a muchos.

De construcciones civiles estamos divinamente, y de contribuciones también. Hay, hoy, en arquitectura, una marcada afición a "la perilla" que era como se remataban los muebles, escaparates, sillas y sillones, en otra época. Esta "pirinola" está completada por unas torrecitas que adornan las esquinas de los edificios. El origen, según me he enterado, de ésta moda, la ideó el Papa Urbano VIII, de la familia de los Barberini, el que cometió tales desaguisados de cal y canto que corría por Roma esta sentencia latina: "quod non fecerunt barbari, fecerunt Barberini" Se refería a dos campanarios que mandó a su arquitecto Bernin que construyera en las esquinas de la fachada del Panteón de Agripa, severo e imponente monumento que databa del año 27 antes de Jesucristo. Aquellas torrecitas que luego fueron demolidas, se conocieron por el nombre de las "orejas de asno de Bernin".

Nosotros somos muy aficionados a la Historia y a lo clásico, por eso es que imitamos todas estas cosas. Es verdad que no guardamos mucho respeto al método ni al estilo, pero en eso estriban la libertad, el buen gusto y la república. Si no se hicieran las cosas al capricho no habría iniciativas ni divertimiento.

He seguido informando al doctor Topsius que del ciclón ya no queda sino el recuerdo y que los árboles, aún los que siguen acostados por pereza, se apresuran a dar cuantas hojas pueden y reverdecen que es una gloria y un gran crédito para el país.

El año se presenta bueno, con risueñas esperanzas y música de ópera. El señor Bracale que se fué disgustado ha vuelto alegre y dicen que la mejor recomendación para él es el señor Ignacio Weber. Dicen que va a poner en escena una obra de gran actualidad y de memoria histórica ,titulada: "El abrazo de Vergara".

Puedo asegurar a mi ilustrado amigo el doctor Topsius que agregará interesantes notas a su libro en preparación: "La Habana paseada y comentada", y que con su gran optimismo y su buena lógica verá muy claro donde los demás se empeñan en encontrar turbio y misterioso cuanto ocurre de natural y sencillo.

Espero, pues, que el digno Profesor de la Universidad de Bonn sea no un turista más, sino un nuevo criollo como todo el que nos visita.

LECCIONES DE COSAS

LAS TERTULIAS POLITICAS

¿Por qué hasta ahora la política española ha sido negocio de los peores en vez de ser profesión de los mejores? Para ocupar los cargos públicos de índole esencialmente política—cargos ministeriales, parlamentarios, altas jerarquías administrativas—la selección se hizo siempre a la inversa. No fuimos nunca un pueblo aristocrático, en el noble sentido del vocablo; ni siquiera hemos logrado poseer una "élite" que dirigiese la vida política y social española de un modo inteligente, adaptable, moldeable y elástico. Nuestros destinos colectivos no experimentaron jamás la influencia propulsora y decisiva de una minoría consciente, de nivel cultural superior al de la masa. Quisimos organizarnos en democracia, y el resultado fué catastrófico. Como decía Ganivet, nuestro individualismo hosco y selvático se asimiló las doctrinas democráticas, creyendo cada español que, siendo uno, adicionado a los demás valdría como ciento o como mil. Nuestra democracia fué exclusivamente cuantitativa: para representarla numéricamente se dijo que era la unidad seguida de ceros. El error fué creer que los ceros seguían a la unidad, cuando no hacían sino precederla; eran ceros a la izquierda en vez de ser ceros a la derecha...

En plena crisis la concepción democrática del poder público, hemos pasado sin transición del régimen de libertad al régimen de autoridad. Atravesamos un período de empacho de autoridad. Pero no hemos logrado todavía dar a la autoridad su verdadero significado pedagógico. El que manda enseña. Autoridad significa dirigir de tal modo, que la mayor parte de los actos humanos sobre que se ejerce representen un acuerdo, lo más perfecto posible, entre el que manda y el que obedece, de suerte que se equilibren y armonicen la ejemplaridad y la sumisión, el respeto y la espontaneidad en la obediencia. Maura definió la autoridad de manera insuperable. "La autoridad —dijo—es una sugestión espiritual que introduce en el ánimo del súbdito la presunción de la rectitud del acto y nos lo trae a la obediencia".

Entre el espíritu de nuestro pueblo y la tierra que lo sustenta, el único nexo posible es el nexo social. Pero como este nexo es flojo, sin el vigor que le presta el amor que la hace fecunda, de ahí que la integración del espíritu con la tierra en forma de espíritu territorial no haya logrado manifestarse todavía ostensiblemente con la fuerza cohesiva, aglutinante, que es el mejor estímulo para que las individualidades de conciencia perezosa y lacia se pongan al unísono y vibren al mismo ritmo que las de más despierta conciencia, más laboriosas y enérgicas. El propio Maura afirmaba que, en España, ni el funcionario acierta a ser magistrado, ni el súbdito sabe ser ciudadano. Por eso yo siento verdadera inquietud ante la persistencia de la interinidad, que en España ha sido siempre un seguro de vida. Todo lo provisional, lo circunstancial, ha prevalecido por siglos, mientras lo que debiera ser fundamental y definitivo no logró cuajar nunca en una realidad social. Así el famoso Real Decreto de 30 de Noviembre de 1833, dictado con carácter provisional, que dividió administrativamente a España en cuarenta y nueve provincias, ha alcanzado la máxima longevidad en la cronología jurídica española. En la exposición preliminar de dicho Real Decreto se hacia notar la índole circunstancial de la medida, y se justificaba tan solo desde el punto de vista de la administración central, que trataba fuese rápida y eficaz, sin preocuparse del aspecto autonómico y representativo de los organismos creados por él, lo que da la medida de lo eventual y caprichoso de su origen.

Ni antes disfrutamos de un régimen de verdadera libertad, ni ahora de un régimen de plena y eficaz autoridad. Ya el hecho mismo de su carácter transitorio, reconocido y proclamado por la voz de sus propios representantes oficiales, merma a la autoridad una parte considerable de su prestigio. Si es la actitud más adecuada, a juicio de Ortega Gasset, ante lo eventual y transitorio de la actual situación política en España, acelerar su tránsito "como los postillones de las antiguas diligencias", ¿qué respeto puede sentirse ante lo que se desea que desaparezca pronto?

Se quiere vertebrar a España dándole una nueva organización nacional. Se trata de restaurar la vida política española comenzando por una reorganización del Estado, "que es el gran aparato mediante el cual se puede operar sobre un pueblo, pero no se logrará solo con ella". Mas para eso habrá que plantear, como artículo de previo y especial pronunciamiento, el problema de nuestra inercia colectiva, de nuestra abulia social, de nuestra atonía sensorial como pueblo. Esta atonía, esta abulia, esta inercia colectiva se muestran principalmente en la actitud expectante del pueblo español, que ni supo hacer uso de su libertad de antaño, ni siente por la autoridad de hogaño él respeto que inspira su cualidad magistral, su índole pedagógica. Hubo un decreto, el de 21 de Octubre de 1866, que al abordar la reforma administrativa, declaraba sin el menor rebozo que se proponía "evitar los inconvenientes que ofrecía la existencia de un Estado movido por el genio de la insurrección". Este y otros decretos y disposiciones legales y administrativas demuestran hasta qué punto los partidos políticos, los gremios, taifas y bandas nómadas consideraban a la nación española como feudo propio, y como tal la organizaban, repartían, dábanle y quitábanle facultades y derechos según su propio criterio doctrinal en los casos más favorables, o según sus concupiscencias en la mayoría de ellos.

Estamos perdiendo lastimosamente el tiempo tratando de encontrar la forma política que conviene a España. Sabido es que el régimen parlamentario era una abominación; que el régimen constitucional vino a ser una ficción lamentable; que la forma de gobierno ya no interesa a ningún español de sentido común... Y en cuanto a la dictadura, dicho sea con todos los respetos debidos, a mí se me figura que, por la inevitable acción del tiempo, va perdiendo su forma original y, como un traje excesivamente usado, presenta ya demasiadas arrugas y pronunciadas rodilleras... ¿Qué nueva organización conviene, pues, al Estado español?

A mí se me figura que lo lógico sería, como apuntaba Fígaro en su tiempo, que la consulta se hiciese al pueblo español, ya que no hay partidos organizados normalmente, ni otros medios de pulsar la opinión pública que dirigiéndose a ella. Pero ya se verá como no se hace así. El parasitismo político es endémico en España y prevalece sobre todos los planes, aun los mejor intencionados y preparados...

La nueva organización política será, como siempre lo fué, obra de las "tertulias". He ahí el "protoplasma" inicial de la política española de todos los tiempos: la "tertulia". España no es una federación de pueblos, ni una asociación de regiones, ni siquiera un conjunto de provincias: es un semillero, una almáciga, un vivero permanente de "tertulias". Los reyes absolutos tenían favoritos; los constitucionales, camarillas; los gobernantes españoles, tertulias. Es una vasta y flexible organización parasitaria, de recia y tenaz contextura, aunque dotada de una elasticidad extremada, que abarca y cubre por entero el territorio nacional. Tertulias de taberna, de café, de casino, de oficina, de casa de prohombre, de despacho de ministro... La tertulia es omnipotente y omnipresente en España. Ella marca el ritmo de la vida nacional. Los españoles no aciertan a opinar, a discutir, ni a resolver los asuntos colectivos, con la seriedad, gravedad y reposo que exige su deliberación y decisión, en una asamblea, en una tribuna, ni en otro medio ambiente cultural análogo. Solo ante una taza de café, o una copa de cognac, tranquilamente reclinados en un diván o derribados de codos sobre una mesa, entre el humo del tabaco y el murmullo de otras tertulias vecinas, rodeados de un grupo de gentes más o menos afines, aciertan los españoles a resolver de plano y sin contradicción, todos los problemas vitales de la Nación y del Estado, estimulados y enardecidos por la música de las cucharillas, las palmadas de los clientes, las carcajadas de los más alegres y las rotundas interjecciones con que suelen subrayarse los discursos...

La futura organización del Estado español, no pudiendo ser, por lo visto, obra de una minoría selecta, ni de una mayoría democráticamente organizada, será inevitablemente la obra de una tertulia o de una serie de tertulias concatenadas, que empiezan por la del café y acaba por la del despacho del Jefe del Gobierno.

José G. ACUÑA.

HABRA UN MATCH DE REVANCHA FORTUNA-HISPANO EL PROXIMO JUEVES

King David y Honk Compiten Esta Tarde en el Handicap "Natalicio de Washington"

SE ASEGURA LA UNIVERSIDAD EN EL PRIMER LUGAR DEL CAMPEONATO JUNIOR DE BASKET BALL DE 1927

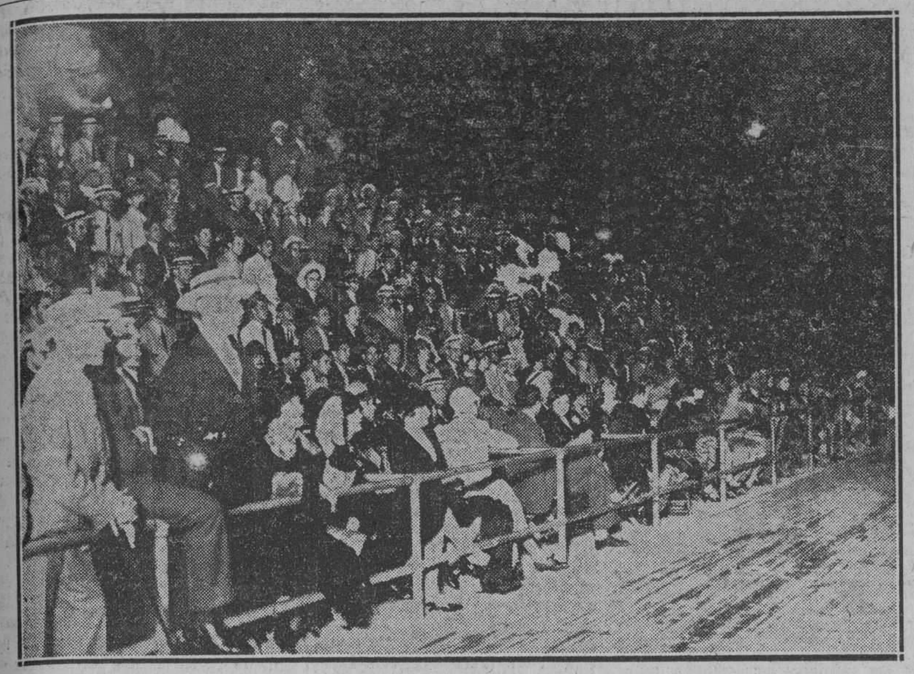

Un aspecto de la enorme y entusiasta cantidad de público que abarrotaba anoche la parte del Stadium donde se celebraba el match de basket ball entre caribes y marqueses y que fué ganado por la tribu del doctor Clemente Inclán.

FUTBOL EN ESPAÑA

MADRID, febrero 21. UP.—Campeonato Barcelona. Badalona 2, Sans, 5; Bilbao: Sestao 1, Erandio 1; Vigo: Celta 8, Unión 1. Pontevedra: Espina 0, Racing 2. Valladolid: Real Unión 1, Español 0. Campeón y Subcampeón respectivamente.

Rectificamos verdaderos resultados Español Sabadell empataron 2; Valencia, Gimnástico tres España 1. Amistoso Lugo, Deportivo Coruña 5, Sporting Lugo 3; Murcia dos Imperial 1. Campeonato Guipuzcoano Across ganólo Aceval. Hockey Bilbao Athletic 1 Arenas 0.

ANUNCIA BABE RUTH SU PROXIMA CONFERENCIA CON RUPPERT PARA ULTIMAR SU CONTRATO DE 1927

NUEVA YORK, febrero 21 (A. P.)—Babe Ruth fijó hoy la fecha en que discutirá con el Coronel Jacob Ruppert, propietario de los Yankees, su nuevo contrato con este Club.

Diciendo que se encuentra en las mejores condiciones físicas de su carrera en el base ball, el Rey de los Jonrones hizo saber que llegará a Nueva York, procedente de California, el 2 de marzo, para tratar con Ruppert las condiciones de su contrato para 1927.

Ruth ha desmentido la noticia de que va a exigir cien mil pesos de sueldo, pero ha dado a entender que solicitará algo más de los 52 mil dollars anuales que cobró, el año pasado. Los que conocen el base ball dicen que Babe no bajará de los 75 mil pesos.

Para demostrar su excelencia física para la campaña próxima, Babe Ruth presentará estos datos personales al Coronel Ruppert:

Peso: 224 libras. Cuello, 16 pulgadas. Pecho, 38 pulgadas. Pecho (dilatado), 45 pulgadas. Cintura, 39 tres cuartos pulgadas. Caderas, 40 pulgadas. Muslos, 24 y media pulgadas. Pierna, 16 pulgadas. Biceps, 15 y media pulgadas. Antebrazo, 12 y media pulgadas.

Si Ruth llega a un acuerdo con Ruppert el 2 de marzo podrá salir para el campamento de entrenamiento de los Yankees al día siguiente. El primer grupo, que estará formado en su mayoría por reclutas, sale el viernes de esta semana.

En ese contingente inicial están comprendidos el catcher Jack Grabowski, los infielders Lou Gehrig, Mike Gazella, Ray Morehart y Spencer Adams así como los lanzadores Walter Beall Myles Thomas y George Pipgras.

FALLECIO RAY ARMSTRONG DE HERIDAS RECIBIDAS EN JUSTA POR EL PREMIO DE 50 MILLAS

LOS ANGELES, Febrero 21. —(U. P.)—Habana.—Ray Armstrong, el célebre driver de San Bernardino, falleció en el Hospital General de heridas recibidas ayer cuando perdió el dominio de su automóvil en plena justa por el premio ofrecido al vencedor en la carrera de cincuenta millas del Ascot Speedwaw, yendo a parar debajo del grand stand.

PARTIDO DE REVANCHA FORTUNA - HISPANO

Para que los fanáticos no se queden con la miel en los labios y salgan de dudas, se repetirá el match Fortuna-Hispano el próximo día 24, así como el de Juventud Asturiana-Iberia, también de revancha, a renglón seguido. Como preliminar a estos dos choques, que han de ser estupendos, se presentará en escena Athletic y América.

Para cada uno de los tres partidos se ofrece a discutir un valioso trofeo de plata, los que ya han sido adquiridos en Le Palais Royal.

Serán obsequiados las damas con bellísimos bouquets de fragantes flores, gentileza de Paco Brú y del expresidente Piñeiro. Sabido esto, el día de la Patria no se cabrá en Almendares Park.

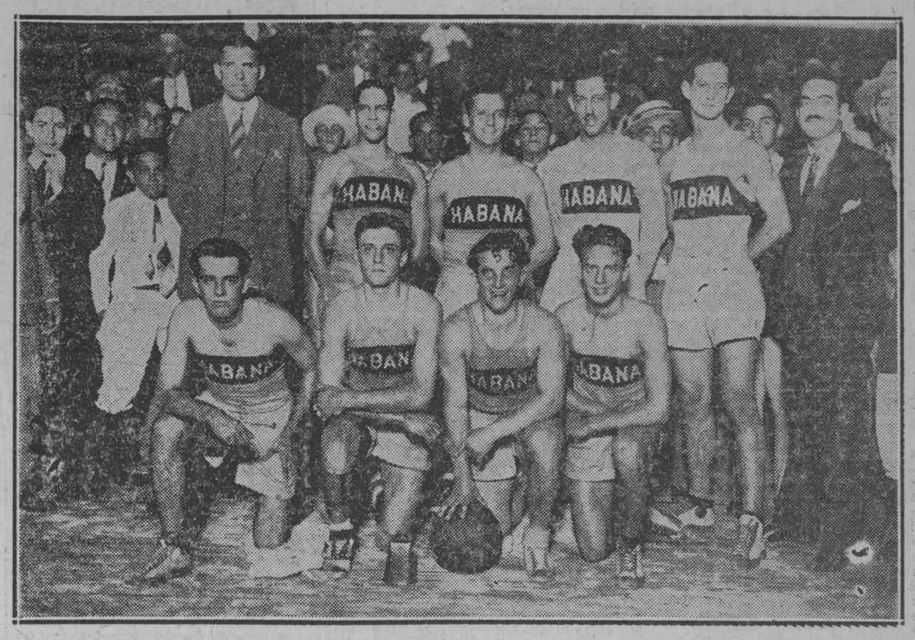

Con sólo ver la contentura que se muestra en el rostro de estos atletas, se da uno cuenta de que ellos fueron los triunfadores. Como efectivamente resultaron los conquistadores de los Marqueses (ellos son los Caribes del doctor Inclán) en su match de anoche en el floor universitario.

LOS CARIBES DE LA UNIVERSIDAD SE ANOTARON UN GRAN TRIUNFO SOBRE EL VEDADO TENNIS, 26 X 17

Temiendo que la ausencia de la "La vieja" pudiera ser desastrosa, los muchachos del Alma-Mater actuaron con pimienta desde el comienzo del game y lograron dominar al Vedado.—Silva, Faura, Daussá y Juanillo Lagueruela realizaron una gran labor. — Argomañiz y Bebito Argüelles lo hicieron todo por la parte vedadista

(Por "GALIANA")

Ya tenemos a los Caribes con la ventaja en la gran serie que se celebra para decidir de una vez la supremacía junior de basket ball en esta temporada. Ayer, al enfrentarse con los formidables muchachos del Vedado Tennis Club, salieron triunfantes con score de 26 por 17.

Dominando en todos los momentos, sin que sintieran la pérdida del aire, ni el cansancio propio de un juego rapidísimo, como el que se estaba celebrando, los defensores de la enseña universitaria superaron todas sus demostraciones anteriores y dieron curso a un juego brillantísimo que acabó con las esperanzas del Vedado.

Silva, el ilustre representante del histórica Camagüey, haciendo honor a su nombre y demostrando al propio tiempo que su tierra da lo mismo políticos de altura, que basketbolistas de pura sangre, resultó sin duda la estrella máxima de la noche, haciendo un juego rapidísimo que mantuvo en verdadera tensión a los innumerables fans que se dieron cita desde muy temprano en el espléndido floor de los estudiantes.

Cerca de quinientos fanáticos presenciaron anoche la gran labor del sustituto de Chiringa, a quien auguramos un porvenir brillantísimo en el deporte de la cesta, y todos, sin excepciones, aplaudieron como buenos el trabajo del pequeño jugador que, pese a su corta estatura y a su poco tiempo en el deporte, se nos ha revelado como algo serio, muy digno de tenerse en cuenta.

Ayudándole o más bien dicho, secundándole como nadie pudiera imaginar, estuvieron el colosal Tobita Faura: Lipidia, que nos hizo recordar sus buenos tiempos con dos brillantísimas canastas desde el medio del salón; Juanillo Lagueruela, que ausente 'la vieja' se encargó de sustituirle con el más grande de los éxitos y Daussá, el pimentoso player, que dedica todo su tiempo al uso de los pases, logrando hacerlo a la perfección.

Este quinteto moviéndose como nunca hemos visto en juniors y jugando a todo vapor, superó completamente al five vedadista que, quitando los primeros momentos del juego, cuando quisieron hacer alguna resistencia jugó el resto del game completamente desalmidonado y permitiendo que los chicos del Alma Mater les aventajaran en todos los departamentos.

Se ha dicho muchísimas veces que todo team que pase tiene derecho a ganar; por eso, la victoria correspondió anoche a los Caribes, quienes ofrecieron elegantísimas demostraciones de lo que es el pase en basket ball. Daussá, a quien pudiéramos considerar como el mejor pasador del campeonato de juniors, resultó el as del departamento, al mismo tiempo que el factor principal de la victoria, pues puso la bola en manos de sus compañeros, a fin de que estos no tuvieran que hacer gran esfuerzo para anotar.

Silva y Tobita Faura también llenaron perfectamente su cometido en este departamento y no digamos nada del inmenso Juanillo Lagueruela que a sabiendas de que tenía un cargo muy espinoso que defender, mantuvo a raya al veloz Estévez y no contento con eso laboró con entusiasmo por el triunfo de su equipo.

El team vedadista, en cambio, no merece unánimemente los elogios del cronista ya que sus miembros estuvieron completamente desalmidonados en la mayor parte del juego, y viendo la ventaja que llevaban los Caribes, optaron por defenderse lo mejor posible para impedir el chaparrón de field goals que les vino encima.

Ha sido siempre el Vedado Tennis un team ligerísimo, de mucho ataque y hermética defensa, pero ayer sus componentes trabajaron ligeramente y dióse el caso de que en más de tres ocasiones los forwards universitarios llegaron perfectamente debajo de su goal para anotar la canasta.

Solo Argomaniz merece el consabido párrafo aparte, ya que su labor resultó comparable a la que realizaron Silva y Faura en el equipo estudiantil. El notable forward vedadista no decayó un solo momento, tiró con su acostumbrada sangre fría y gardeó lo mejor que pudo a sus contrarios. Bebito Argüelles también luchó sin descanso, pero la suerte no le acompañó en muchas ocasiones y vió salir goals que parecían inminentes.

Guaca Estévez, a nuestro entender, quiso imprimir demasiada velocidad al juego y esto fué lo que le impidió marchar acorde con sus compañeros. Tiene el rapidísimo forward azul una manía evidente de caminar con la bola y en su deseo de avanzar hacia el goal solo consigue dar al bola al team contrario, perdiendo el chance de hacer algunos puntos por medio de efectivos pases. ¡Quizás si ahora, cuando pase al team senior y encuentre otro elemento podrá brindar mejores resultados!

Azqueta, en el tiempo que jugó, lo hizo muy bien, siendo otro de los que actuó peleando con la buena suerte pues tiró varias canastas que después de mariposear por el aro, salieron, para sentimiento de los fanáticos marqueses y gran alegría de los universitarios, que decían con razón, que Dios los tenía de su mano.

Lancis no estuvo lo efectivo que otras noches, permitiendo constantemente que los forwards Caribes llegaran hasta debajo del mismo goal, mientras que Lewis, que se ha descompuesto por completo, no hizo nada que valiera la pena en el match y cometió algunos fouls tontos que ayudaron mucho a la alta anotación de los estudiantes.

Cerca de las nueve y media de la noche, cuando el floor estaba verdaderamente abarrotado de fanáticos, dióse comienzo al espectacular game que tan feliz resultado habría de tener para la trouppe que dirige el americano Applegran y que sigue las valiosas indicaciones de Otilio Campuzano, nuestro fenómeno del floor.

Iniciaron los Caribes el juego tomando la delantera y por bonitos pases de Silva a Daussá, de éste a Faura y de Tobita al propio Silva, que estaba colocado en una esquina, anotaron su primer goal que había de marcar los dos primeros puntos de la noche.

Una infracción de Daussá, sobre la cual tiró Lewis, puso el score 2 x 1 a favor de la Universidad, pero momentos después alejóse un tanto al anotar Faura un foul que le cometiera uno de los forwards vedadistas.

Tres por una estuvo el score por largo rato, hasta que una canasta de lejos de Bebito Argüelles—que entró sin tocar el aro,—empató por primera y última vez el juego. Pidieron los estudiantes un buen time out y al reanudarse el game atacaron en tal forma, que dominaron fácilmente a los Marqueses y lograron ponerse en 12 tantos, muy ayudados por sucesivos goals de Silva, Lipidia y Tobita Faura.

Estando el score 12 por 3 a favor de la Universidad, Argomaniz tiró dos buenas canastas desde la parte lejana del floor y esto levantó un poco al quinteto vedadista que con un buen esfuerzo logró terminar el primer tiempo 12 x 9 en su contra.

Iniciado el segundo half, aumentaron los estudiantes la intensidad de su juego y como resultado de ello, subieron su anotación a 17 tantos que hizo pensar en un fácil triunfo del team, pero nuevamente volvieron a la carga los Marqueses y goals de Asqueta y Estévez, así como buenos fouls tirados por Argomaniz, pusieron la ventaja en peligro.

Continúa en la página DIECIOCHO

INVESTIGA LA COMISION DE BOXEO DE NUEVA YORK LA ESPECULACION CON LOS TICKETS MALONEY-DELANEY

NUEVA YORK, Febrero 21. —(U P). — La Comisión Atlética del Estado de Nueva York, ha iniciado su investigación respecto a la escandalosa venta de tickets con la consiguiente especulación en la pelea reciente entre Jimmy Maloney y Jack Delaney.

Ha solicitado de Rickard que le envíe la lista de la entrada botellerll que ofreciera en la referida ocasión. Al mismo tiempo está practicando averiguaciones en los lugares en que se expendían los tickets, anunciandose con carteles.

La solicitud de la lista de entrada de botella significa que la comisión tiene la creencia de que la cosa no es tan grave como aparecía en un principio, porque contando los periodistas, los empleados del Madison Square y los amigos de los amigos, el número de boletos gratis es muy numeroso, de modo que el margen para especular debió ser escaso.

ACEPTO LAS CONDICIONES DE SU CONTRATO CON LOS ROJOS EL GRAN INICIALISTA KELLY

CINCINNATI, febrero 21 (A. P.) —George Kelly, ex primera base del New York Gigantes, que fué recientemente cambiado al Cincinnati por Ed Roush outfielder estrella de los Reds, aceptó hoy las condiciones de estos últimos. En una conversación telefónica con August Hermann, presidente del Cinci, Kelly dijo que la cuestión del sueldo había sido resuelta de manera satisfactoria y que saldrá mañana de su casa de San Francisco de California en dirección al campo de training del Club, en Orlando, Florida.

La semana pasada Kelly rechazó las condiciones del Cincinnati. las que eran, según se dijo, el mismo sueldo que iban a pagar en la próxima temporada los Gigantes al inicialista.

J. BERNSTEIN NO TUVO QUE TRABAJAR MUCHO PARA SUPERAR AL EX-CAMPEON JIMMY GOODRICH

NUEVA YORK, febrero 21 (A. P.)—Jack Bernstein, ex campeón junior de peso ligero, le ganó fácilmente por puntos a Jimmy Goodrich en un bout de diez rounds celebrado aquí esta noche. Goodrich fué también campeón reconocido de los lights.

Bernstein tomó la delantera desde el principio ganando la decisión de los jueces por amplio margen. Bernstein pesaba 130 libras y Goodrich 137 y media.

OBTUVO LA DECISION JOHNY CECCOLI SOBRE BOBBY GARCIA EN UN BOUT A DOCE ROUNDS

BALTIMORE, febrero 21 (U. P.) —Johny Ceccoli, de Scranton, fué declarado victorioso en el bout que a doce rounds celebró con Bobby García, boxer de esta localidad.

La armería del regimiento 104 se encontraba completamente llena de espectadores, que aseguraron era la mejor pelea que habían visto en mucho tiempo.

EMPIEZA EL MOVIMIENTO EN LOS CAMPOS DE PRACTICA DE LOS CLUBS DE LAS MAYORES

Vistiendo el uniforme de los Gigantes, Hornsby ya se acondiciona

NUEVA YORK, febrero 21 (U. P.)—Dentro de una semana, la temporada de prácticas estará en pleno funcionamiento y los 16 clubs de Ligas Mayores, se encontrarán en sus respectivos cuarteles de primavera entrenándose para la temporada.

Ya siete clubs, están iniciando las prácticas, y todos los 11 restantes estarán empeñados en la misma tarea para el día primero de marzo.

Por primera vez en la historia, Rogers Hornsby vistió un uniforme de Gigante. Hoy por la mañana el Rajá estuvo practicando como segunda del team, bajo la dirección de Roger Bresnahan, que los dirigirá hasta que llegue Pohn J. Mc Graw, el próximo miércoles.

Los Gigantes no tienen más que catchers y pitchers con excepción de Hornsby en el campo de entrenamiento, de modo que los mismos se limitaron a la sencillísima tarea de tirar la bola para entrar en calor. Jack Bentley, futura primera base, se lastimó un tobillo, por lo que no pudo continuar las prácticas. Además de los Gigantes se encuentran en sus campos los Senadores los Browns, los Atléticos, los Braves, los Cardenales y los Tigres.

MR. FLYNN EXPONDRA EL PROGRAMA DEL HAVANA AMERICAN JOCKEY CLUB EN EL BANQUETE DE LA GUARDIA VIEJA

Gran número de fanáticos se reunirán el domingo 27 en la Regia Casa Club.—Las carreras de caballos han tenido una brillante temporada. Los deportes profesionales sufren gran decadencia

Cuba tiene hoy un programa inmenso de sports cultivado por amateurs

Tirando una mirada retrospectiva y hasta de soslayo, veremos los cubanos que jamás han estado más florecientes los deportes en esta Isla, si bien debemos advertir que los que fructifican abiertamente son aquellos que practican los aficionados más o menos metalizados, encontrándose los profesionales, salvo las carreras de caballos, en abierto período de disecación.

La tan comoatida Unión Atlética de Amateurs, cuyos miembros, sean estos cuales fueren, merecen una estatua como la de Zayas por resistir a pie firme y sin retribución alguna la larga serie de críticas, más o menos acerbas, por meteduras de pata y aciertos ingratos, sin que jamás a nadie se le ocurra dedicarles un aplauso por las horas que dedican a asuntos de que no han de sacar provecho personal o colectivo alguno, ha sido uno de los factores más importantes en este engrandecimiento de los deportes entre amateurs. El sello de lucro personal por encima de todas las cosas fijado por el profesional a su juego, sin recato o hipocresía convencional, quitándole la amable venda de los ojos al fanático, ha sido el otro factor que ha lanzado a aquel hacia el campo de los 'aficionados'.

En el presente invierno tiene el amante local de los deportes enorme diversidad de platos. Football y basket están con su itinerario bastante adelantado, el polo ha tenido un renacimiento que consagró la reciente visita del Alcalde Walker, el festival náutico que tan diligentemente organiza el ehusiasta Rafael Posso, el balompié que no deja jamás de tener revueltos al elemento hispano y hasta a muchos fanáticos del país, y ahora el tennis entre Juniors, al que seguirá el Senior, las competencias atléticas, el golf que toma con rapidez más relieve y el baseball amateur, son números que tienden a demostrar que cada día nos elevamos más en el firmamento de las naciones que cultivan los deportes.

MALA SITUACION

Todo lo contrario sucede entre los profesionales en que solo 'la hípica' ha logrado sobrevivir al maelstrom de impopularidad que los envuelve. Tambaleantes el baseball y el boxeo por razones varias que no son aquí del caso explicar, sin ambiente el ajedrez y el billar, cuyos campeones Capablanca y Campanioni tienen que dirigir sus pasos al extranjero para hacer fructificar sus méritos y habilidad extraordinaria, solo el Jai-Alai y las carreras de pur sangs, por su aliciente arreglado del juego 'que ilustra', estaban autorizados para seguir subsistiendo prósperamente.

Si a los Frontones no acuden hoy las grandes multitudes de antaño, se debe ello en parte a que el país no está ciertamente para que sus habitantes sean víctimas de sangrías por entretenimiento, y también ha influído lo exageradas que resultan las temporadas de dos empresas en competencia, y a que las emociones de un partido de a 29 iguales acaban por rendir al más 'palomo' e inducen a muchos, que desean la vida y no quieren morir cardíacos, a alejarse por algunos años o meses de los Palacios de los Gritos.

Las carreras de caballos, además de ser un espectáculo al aire libre, donde se oye música, se baila y contemplan bellas mujeres, y goza el visitante de la satisfacción de poder tirarle la oreja a Jorge, bien viendo girar la bolita en la ruleta u en otros entretenidos juegos de azar y de fortuna, tiene el aliciente supremo de que la carrera, es decir, la emoción, solo dura a todo tirar uno o dos minutos y el resto del tiempo se dedica al comentario que tanto encanta al cubano, a darse un baño de rosa a su vanidad cuando acierta a poner sus dineros encima del caballo que por una cosa u otra llega en primer lugar a la meta.

FIGURAS HIPICAS

¿Qué hípico no se ha sonreído oyendo a Gustavito López Muñoz disertar sobre el extremo de tener apuntados todos los ganadores del día, tras una noche y una mañana de largos estudios? ¿Quién no ha tenido que virar la cara para no reírse al ver al Dr. Solís registrándose los bolsillos para buscar el ticket del ganador o a Julio Amable y Manolo el Pajarero tirándose de los pelos por haberse jugado el sueldo del mes a un tip que quedó en casa de Bigotes?

Esos momentos, el paseo hasta el paddock, el corre-corre frente a los books que borran frenéticamente sus cotizaciones y los coloquios en que se comunican tips que solo existen en la imaginación del que los da, son detalles que le dan su verdadero realce al deporte de los Reyes, y que ha mantenido a casi todos los fanáticos de las vacas gordas lunáticos de las flacas.

Producto de esa camaradería hípica ha sido el banquete anual de la Vieja Guardia o Guardia Vieja, simpática costumbre instituída por el desaparecido fanático del grado 33, Andrés Petit, y sus sostenedores, el gordito Andrés Alonso y un muy afortunado cronista, que este año se celebrará el próximo domingo 27 en la Casa Club con una muy menguada asistencia, dado que algunos, como el célebre Rodriguito, están ladrándole a la luna mientras otros afortunados, como Manolo el Pajarero, con la prosperidad les ha venido un inesperado ataque de reuma en los codos que les imposibilita totalmente de introducirse los talones en los bolsillos.

PLANA MAYOR

Asistirá buen número de fanáticos, sin embargo, capitaneados por Jim Milton, que por primera vez en esta temporada dará la arrancada en un Handicap culinario, ocupando lugares preferentes en la mesa Sam Nuckols, el gran Steward importado de Kentucky, desde cuya llegada han entrado por el aro los jockeys bardoleros que nos gastábamos, y el gordito Flynn, tan popular entre el elemento cubano por su sencillez y trato afable, que, llevando la plena representación de Mr. John McEntee Bowman, ha orientado la nave del Havana-American Jockey Club, institución que, pese a los mamavazos que tiran de cuando en cuando jockeys, trainers y propietarios, ha hecho buena la promesa de dotarnos de unas carreras honradas, en lo que cabe dentro de un deporte tan mercantilizado hoy, y de una calidad muy superior a todas las temporadas anteriores, aun a las de la época de Brown, y Stoneham después, cuando gozaba la empresa de todos los beneficios de la danza de los millones.

En ese banquete hará uso de la palabra Mr. Flynn y expondrá el brillante programa que ha de desarrollar el Havana-American Jockey Club en 1926, siendo éste el principal motivo por el cual no dejará de asistir al simpático acto, entre otros,

SALVATOR

AL VENCER A NIEMZOWITSCH SE COLOCA CAPABLANCA AL FRENTE DEL TORNEO INTERNACIONAL DE MAESTROS

UNA VEZ QUE HUBO RENDIDO BANDERA ANTE EL CAMPEON DEL MUNDO, EL JUGADOR RUSO SE LAS ENTENDIO CON EL AMERICANO MARSHALL A QUIEN LOGRO VENCER EN LA JUGADA 60. — ALEKINE Y VIDMAR HICIERON TABLAS A LOS 43 MOVIMIENTOS, CONTINUANDO ALEKINE LA PARTIDA SUSPENDIDA CON SPIELMANN, LA QUE AUN NO HA TERMINADO

MARSHALL JUGARA HOY CON RAUL CAPABLANCA

NEW YORK, Febrero 21. (U. P.)—Ganando su juego suspendido con Aron Niemzowitsch correspondiente al segundo round, José Raúl Capablanca, campeón mundial de ajedrez, se poscsionó del primer lugar en el Torneo Internacional de Maestros del Hotel Manhattan Square.

Aunque Niemzowitsch selló su próximo movimiento, lo hizo sin esperanza, decidiendo resignar la partida antes de reanudarla. De esta manera el score de Capablanca subió a su favor punto y medio, marchando a la cabeza de los jugadores.

Una vez libre de esta partida, Niemzowisch pudo jugar sin preocupación su juego pendiente con Marshall, campeón americano, partida que venía suspendida desde el primer round. Marshall con un peón de menos, luchó todo lo que pudo a fin de evitar la derrota pero sin éxito. Al efectuarse 60 jugadas Marshall comprendió que su juego no tenía defensa y se rindió. Mañana se enfrentará con Capablanca.

Solamente fueron necesarias tres jugadas para dar por terminada la partida suspendida entre el doctor Alekine, de París, y el doctor Vidmar de Jugo-Slavia. Ambos contendientes convinieron en unas tablas a los 43 movimientos.

Así que el doctor Alekhine terminó con el doctor Vidmar, procedió a continuar su partida pendiente con Spielmann, de Viena, ganando un peón en las primeras jugadas. Sin embargo, Spielmann no se desalentó, jugando admirablemente un final muy difícil de torre y peón. Alekhine se esforzó en vano por encontrar la jugada que ganaría. En la última media hora de juego, sin embargo, parece haber obtenido alguna ventaja con posibles probabilidades de victoria. El juego se suspendió por segunda vez para ser continuado el viernes.

Estado de los jugadores:

	G.	P.
Capablanca	1½	½
Niemzowitsch	1	1
Vidmar	1	1
Alekhine	½	½
Spielmann	½	½
Marshall	½	1½

Mañana se jugará el tercer round con el siguiente parco:

Alekhine vs Niemzowitsch; Capablanca vs Marshall; Vidmar vs Spielmann.

Partida del primer round suspendida entre Marshall y Niemzowitsch.

Según recordarán nuestros lectores fué una Defensa Francesa suspendida en la jugada 41.

DIAGRAMA

MARSHALL Blancas	NIEMZOWITSCH Negras
42. R2D	A4A
43. C3T	CxC
44. AxC	A8C
45. A8A	AxP
46. A7C	A8C
47. R3R	R2C
48. A6A	R3T
49. R2D	A5R
50. P3C	R4C
51. R1A	R5A
52. R2C	P4A
53. A5R	PxP
54. AxP	P4C
55. A6C	P5T
56. A5T	P5D
57. PxP	P5C
58. A6C	P6T ch.
59. R2T	R4C
60. A5A	R5T
61. Se rinde.	

Partida del primre round suspendida entre Alekhine y Vidmar, después de 40 jugadas de un Gambito de la Dama Declinado.

DIAGRAMA

ALEKHINE Blancas	VIDMAR Negras
41. P5A	R2C
42. T6R	T2D
43. T2R	T2D2A

TABLAS

Partida del primer round suspendida entre Spielmann y Alekhine, a los 40 movimientos de una Defensa Siciliana.

DIAGRAMA

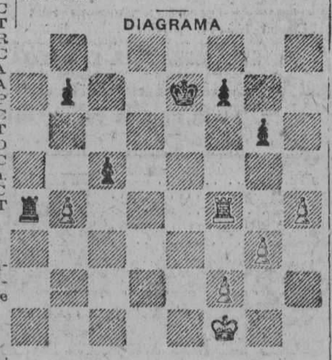

SPIELMANN Blancas	ALEKHINE Negras
41. T4R ch.	R2D
42. P4C	PxP
43. P5T	P4CD
44. P6T	P6C
45. T3R	P7C
46. T3CD	R3A
47. TxP7C	TxP
48. T2A, ch.	R3C
49. T8A	T5TR
50. T8TR	P5C
51. R2R	R2A
52. R3D	T6T, ch.
53. R2A	P6C, ch.
54. R1A	T8T, ch.
55. R2C	R3D
56. RxP	R4R
57. R4A	T6T
58. T8R, ch.	R4A
59. R4D	TxP
60. R3R	R5C
61. T4R, ch.	R6T
62. T4A	P4A
63. T3A, ch.	R7T
64. T4A	Sellada

M.E.C.D. 2016

HOY GOLF AMATEUR EN EL "COUNTRY CLUB"

CON UN SELECTO "FIELD" ESTA TARDE COMIENZA EL CAMPEONATO DE GOLF EN EL COUNTRY CLUB

Numerosos jugadores extranjeros de calibre, figuran entre las inscripciones.—Las estrellas locales se preparan a rechazar el ataque de los invasores

El evento del año en los circuitos golfistas de Cuba dará comienzo hoy en los "links" del Country Club de la Habana.

A medida que pasan los años, el interés general en este torneo aumenta por saltos gigantescos, atrayendo el Campeonato de Cuba a los primeros exponentes con ahinco a luchar en pos de los honores. El pasado año los honores del triunfo correspondieron a un cubano, en la persona de Dionisio Velasco Jr., si bien últimamente los invasores extranjeros han tenido casi un monopolio sobre el campeonato. Hasta 1926, la única vez que había nlogrado los locales atravesar el cerco desde 1918, fué en 1922, cuando el conocido golfer del patio R. A. Gray, ocupó el primer lugar en la lista. McBurne triunfó en 1919 y 1920. Arden M. Robbins, en 1921. Oswald Kirkby, en 1923. Fred Knight, en 1924, y C. E. Van Vleck, en 1925.

El presente tenedor del título no defenderá este año sus honores, dado que se encuentra domiciliado en París, siendo otro ausente notable el excampeón Arden M. Robbins, que aunque actualmente en la Habana, está en malas condiciones de salud, lo que le impide jugar.

LISTA NOTABLE

La inscripción de jugadores para este año ha sido formidable, pues figuran en la lista jugadores tan fuertes como Oswald Kirkby, C. E. Van Vleck, De Witt Balch y otros no menos connotados del elemento extranjero, por todo lo cual las "esperanzas locales" tienen ante ellos una labor de gigante si han de lograr rechazar a los invasores. Frederick Snare, que sólo ha fallado un campeonato desde que fueron inaugurados en 1912, se dispone a luchar de nuevo. Ha sido el "runner-up" en 1917, 1921 y 1926, sin que Madama La Fortuna le sonriera jamás en los finales. Jugando ahora en su mejor forma, debe dar el popular Mr. Snare mucho que hacer antes de que caiga la cortina final el sábado. Otros jugadores que deben figurar muy preeminentemente, son Samuel de Armas, John Z. Horter, Antonio Carrillo Jr. y Norman Newton, todos los cuales tienen posibilidades de resultar vencedores.

Treinta y dos jugadores han de calificar para la división de campeonato, dividiéndose los restantes jugadores en grupos de diez y seis. Todos los finales serán a 18 hoyos.

Debido a la gran cantidad de aspirantes, se hace público por la presente el deseo del Comité de que traten de calificar por la mañana los que puedan hacerlo, evitando en algo así la congestión de la tarde. Las señoras solamente podrán jugar durante las mañanas del martes, miércoles y jueves.

Los "caddies" para todos los competidores estarán preparados desde la una p. m., excepto para aquellos que hayan jugado por la mañana. Están autorizados todos para seleccionar sus respectivos compañeros, así como su hora de comienzo. Los que no compitan en el Campamento deben ceder sus puestos y retirarse de los links después de las doce y treinta p. m.

La lista de inscripciones quedó cerrada con los siguientes jugadores:

A. C. Anderson, H.C.C.; J. A. Ariosa, idem; R. A. Anderson, idem; M. de Armas, idem; G. Alamilla, idem; K. L. Ames, Glenview, C.C.; T. Britten, H.C.C.; W. P. Bryant, idem; De Witt W. Balch, Cincinnati; B. Sánchez Batista, H.C.C.; W. E. Casmell, Jr., idem; R. de Clairmont, idem; G. E. Contreras, idem; B. T. Campbell, idem; G. L. Craig, Oakmont, C.C.; Enrique Dolz, H.C.C.; R. Estrada, idem; F. Fontanals, idem; H. D. Ferguson, idem; S. A. Hoffman, Rovers, A.C.; W. B. Hughes, H.C.C.; Jos Hodgson, Montclair, C.C.; R. W. James, H.C.C.; C. R. Kear, idem; Burness Kydd, idem; H. R. Levens, Rovers, A.C.; A. de Lisser, H.C.C.; H. L. Liddell, Rovers, A.C.; C. F. Lauer, H.C.C.; A. D. McBain, H.C.C.; D. P. Mitchell, Ine Valley, C.C.; E. J. Miller, H.C.C.; Mario G. Menocal Jr., idem; Norman Newton, Rovers A.C.; W. Noefleet, H.C.C.; E. K. Bennett, idem; R. L. Blum, idem; J. T. Bruton, idem; G. Brandon, Rovers A.C.; E. W. Barkhorn, Deal G.C.; A. A. Bensabat, Rovers A.C.; S. Bellows, H.C.C.; H. L. Blond, Cincinati C.C.; E. Bratzel, H.C.C.; A. Carrillo Jr., idem; H. A. Chisholm, idem; J. E. Chandler, Mission Hills C.C.; M. J. Carreño, H.C.C.; E. J. Conill, St. Cloud París; Frank Daly, Hubbard Heights G.C.; Cesáreo Díaz, H.C.C.; Jesse Epstein, Glen Oaks C.C.; W. Hartman, H.C.C.; J. Z. Horter, idem; A. W. Hapgod, Chapultepec G.C., México; Luis Hevia, H.C.C.; J. C. Harvard, idem; Oswald Kirkby, Englewod C.C.; C. W. Kent, Mission Hills G.C.; T. E. Keyworth, H.C.C.; R. H. Lindley, Forrest Hills G.C.; H. S. Lippman, H.C.C.; W. Lawton Jr., idem; M. V. Holanphy, idem; Tirso de Mesa, idem; R. G. Menocal, idem; C. R. Neidlinger Rockland Country C.C.; O. Nodarse, H.C.C.; J. García Ordóñez, idem; John C. O'Conner, Hubbard H'ts C.C.; A. L. Pratchett, H.C.C.; J. C. Pagliery, idem; Darymple Percival, Richmond G.C., England; Filiberto Rivero, H.C.C.; Fredck Snare, idem; A. J. Schmitz, idem; Juan Sabatés, idem; J. E. Sandoval, idem; D. W. Seems, Rovers A.C.; P. L. Schellens, H.C.C.; Theo F. Therrien, Bala C.C.; R. A. Taylor, H.C.C.; C. E. Van Vleck, Garden City G.C.; Josse Winburn, Oak Ridge C.C.; G. E. Wood, H.C.C.; M. A. Pollack Jr., idem; Geo H. Perry, Lido C.C.; E. F. Porter, H.C.C.; W. B. Rowland, idem; G. A. Rodríguez, Rovers A.C.; Fredck Snare Jr., Englewood G.C.; G. P. Seeley, H.C.C.; A. B. Schutter, Chicago G.C.; F. G. Sánchez, H.C.C.; G. E. Stevens, Rovers A.C.; Chas L. Scott, Mission Hills C.C.; Scott Thompson, H.C.C.; Juan Ulloa, idem; Clark Walter, idem; R. W. Webber, idem.

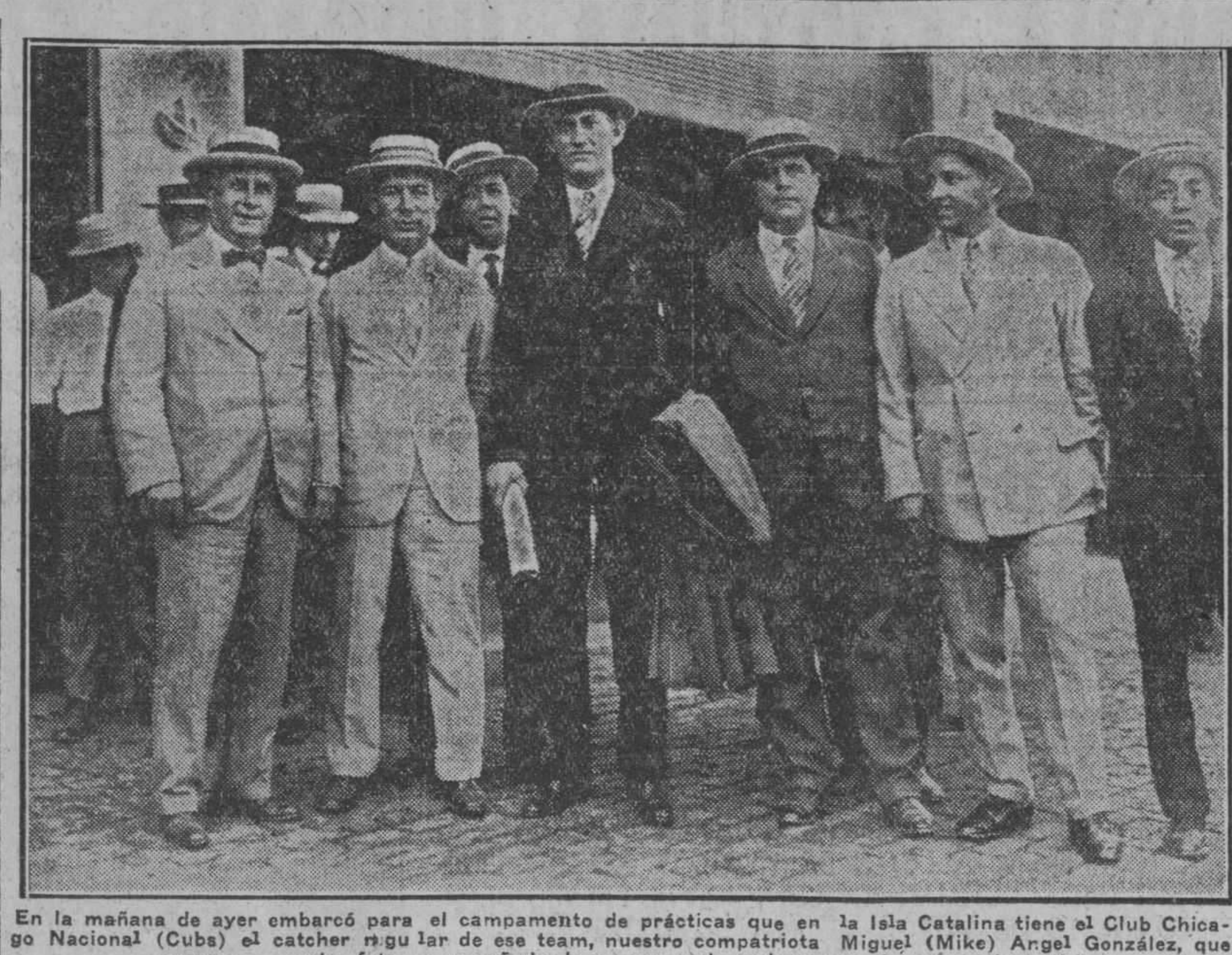

En la mañana de ayer embarcó para el campamento de prácticas que en la Isla Catalina tiene el Club Chicago Nacional (Cubs) el catcher regular de ese team, nuestro compatriota Miguel (Mike) Angel González, que aparece en esta foto acompañado de un grupo de amigos que fueron a despedirlo.

RESULTADOS DE LOS JUEGOS DE TENNIS CELEBRADOS AYER

El encuentro más reñido de la tarde fué el que tuvo lugar entre la pareja vedadista Morales-Nin y la caribe Burés-González

Se celebró el tercer día de tennis junior en los courts del Vedado Tennis con bastante más animación que en los anteriores, debido seguramente a la mayor atracción motivada por los juegos de dobles, siendo uno solo de los matches efectuados de la clase single, o sea sencillo. Además del elemento "feo", asistió gran número de elegantes y bellas damas que realzó la tarde del campeonato de novicios con su adorable presencia.

Los resultados de los matches son los siguientes:

SINGLE

Miguel Angel Fernández ganó a Rogelio Fernández Mira del Vedado Tennis. Anotación: 7-5, 6-2.

Este fué el único partido de singles señalado para la tarde de ayer.

DOBLES

La pareja compuesta por León y Alvarez derrotaron a Cuco Sandoval y a Alacán. Anotación: 6-4, 6-3.

La Fe y Muñoz derrotaron a Sabí y Pizarro de la Universidad Nacional, por defoult

La pareja compuesta por Parr y Bergnes fué vencida fácilmente por Figarola-Prieto con la anotación: 6-2, 6-2.

Morales-Nin, del Vedado Tennis Club derrotaron en reñido match a la pareja "caribe" compuesta por Burés-González. Hubo necesidad de jugar tres sets para triunfar. Meano-Sentmanat y Muñoz-Pelaez ganaron los primeros con relativa facilidad, siendo el resultado final del encuentro: 6-3 y 6-4.

Rogelio Fernández Mira y Ernesto Fernández, ambos del Vedado, perdieron con la pareja integrada por el veterano Albizuri y Miguel Angel Fernández, un chiquito que juega mucho tennis, los vencidos no pudieron contener a sus rivales por muchos esfuerzos que realizaron. El resultado final fué: 6-2 y 6-4.

Cuco Upmann e Iglesias triunfaron por defoult sobre Roberts y Baloyra. Este fué el segundo match de la tarde que fué ganado por defoult.

Hoy se celebrarán matches de singles entre aquellos players que no han sido eliminados hasta el presente.

EN EL FENOMENAL, MARY Y JOSEFINA DEJARON EN 16 A ANGELITA Y GRACIA

Después de una tanda soberbia, las chicas del prólogo, llegaron iguales a 23. No hubo trágica. Lo ganaron Aurelia y Carmenchu. Elena y Lolina, con una tanda de las eminentes, dejaron en el salao 13 a Angeles y Consuelín

Hoy, martes, día de los que creen en agüeros y en paragüeros, se pelotea la función, por la tarde, en el Habana-Madrid

Llegamos tarde. Y nos alegramos la mar y hasta los siete ríos, porque encontramos al lleno de la noche más elegante, más concurrida y más entusiasta en plena demencia. Todos los babilonios estaban en tumultuaria confusión babélica; los pajillas volando, los caballeros alborotados, las manos con, los puños cerrados en lo alto; los fanáticos gritando, los corredores corriendo: los ojos despidiendo lumbre verde y las blancas, Paquita y Antonia, y las azules, Aurelia y Carmenchu, caídas sobre el frontis, desmadejadas, desgarradas, despeinadas, cansadas, ahogadas, muertas de fatiga.

Miramos al tanteador; en cada ventana había un 23, grave, gallardo, severo, como diciendo aquí estoy yo que soy el autor de esta anarquía, de este caos, de este empate, que puso en esta arrogante Babel a todos los fanáticos.

—¿Qué hubo?

—Nada; que perdone usted. Y callamos. Y en medio de aquella tragedia, ganaron el partido las dos azules, Paquita se quedó corta en el saque y Antonio se fué de paseo a la arena, quedándose en la cifra babilónica. Antes hubo, también, la mar y morena, pues, peloteando las dos parejas bravas y enérgicas, empataron en una, tres, cuatro, cinco, trece, diecinueve, veintidos y la de la Babel.

Fué un prólogo soberbio.

Menos mal que vinieron a establecer el equilibrio económico, parlando chalecudamente, que dice el académico Menéndez, Delfina y Paquita, que se llevaron la primera quiniela, pagando los vidrios rotos a treinta pesos.

Y arreglados los vidrios, entramos en el segundo, de treinta tantos, que salieron a pelotear, de blanco, Elena y Lolina, contra las azules, Angeles y Consuelín. Y como tras de toda tempestad, viene la calma, si no es que vuelve la tempestad, en este segundo se consagra la frase, pues, después del empate, sólo y triste de una, allí todo fué calma, lentitud, tranquilidad; Elena, sacando muy oblicuo y muy arrimadito, y la Reina, en todos sus esplendores mayestáticos, peloteando como una gran artista del gentílico raquetismo, a Angeles le dieron licencia con todo el sueldo, y a Consuelín nos la abollaron en la primera decena, porque Consuelín, que está mal de juego hace tiempo, en la actualidad está peor.

Cómo sería el calvario que tuvo su inri en el 13 salao, que fué donde quedaron.

Seamos piadosos.

Y en cobrando la segunda quiniela que se llevaron Lolina y Josefina, pagando a 12 pesos pasamos al gran fenomenal, que salían a pelotearlo las niñas "¡Casi naide!" del Cuadro, de blanco, Angelita y Gracia, contra Mary y Josefina.

¡Ya está el café!

Bravos escarceos; las blancas por delante y las azules por detrás; un gran empate en cinco. Aplausos. Otro en ocho. Más ruidosos los aplausos; dos tandas de las fenomenales patá. Otro enorme empate en la docena. Se suprimen los empates. Volverán hoy, y si no vuelven hoy volverán mañana. Mary muy curiosa sacando y Pepilla, la de la dinamo de la dinamita, hechó a caminar la dinamo y dos dimanitadas, vestían de azul; una se llama Angelita y otra Gracia. Cuando despertaron del atontamiento resultó que habían hecho nada más que dieciseis. Las dos estuvieron peores.

Y con esto y lo visto, veremos lo que pasa hoy, por la tarde, en el Habana-Madrid.

Don FERNANDO.

PROGRAMA PARA LA FUNCION DE HOY

MARTES 22 DE FEBRERO A LAS 2 Y 30 P. M.

Primer partido a 25 tantos
Paquita y Delfina, blancos;
Marcelina y Antonia, azules
A sacar blancos y azules del 12

Primera quiniela a 6 tantos
Lolita; Delfina;
Mary; Paquita;
Carmenchu; Antonia

Segundo partido a 30 tantos
Lolita y Gloria, blancos;
Elena y Consuelín, azules
A sacar blancos y azules del 11 1|2

Seunda quiniela a 6 tantos
Angelita; Consuelín;
Gloria; Eibarresa;
Lolina; Petra

Tercer partido a 30 tantos
Aurelia y Lolina, blancos;
Eibarresa y Petra, azules
A sacar blancos y azules del 11 1|2

LOS DEL HAVANA CENTRAL SALIERON CON EL FATIDICO COLLAR QUE LES PUSIERON LOS CHICOS TELEFONICOS

Pajares, resultó el héroe del match entre "telefonistas" y "habaneros". A pesar del Paseo artístico, gran cantidad de público invadió el parque de los Pulgarcitos de Mr. Webster. Muchas lindas damitas ocupaban los palcos de la "vitrina" El día 24, habrá dos buenos juegos

Una verdadera legión de fanáticos invadió en la tarde de anteayer los terrenos del Club Ferroviario en Luyanó, a fin de presenciar el doble juego que estaba anunciado en el schedule del Campeonato inter-Social Amateur, que con tan marcado éxito se ha venido celebrando en dichos terrenos.

Pocos instantes después de la una y media, hora que deba comenzar el match inaugural de la tarde, Tatica Campos que viene actuando como Umpire principal, dió la voz de play, y cinco minutos más tarde, declaraba el juego forfeit a favor del team Deportivo de Seguros "Whitner", toda vez que sus contrarios, o sean los boys del Club San Carlos, no estaban completos a la hora de dar comienzo el match.

El señor René Gálvez, activo Presidente de la Liga de este Campeonato, en vista de esto, autorizó para que se jugara un match de exhibición entre los boys del Seguros Withner y un team formado por los players del Club San Carlos que se encontraban en el terreno, y algunos del Cuban Telephone, dando comienzo este match pocos instantes después.

Siete innings duró el match entre estas dos novenas, resultando vencedores los boys del Seguros Whitner, con una anotación de seis carreras por cuatro.

Solamente dos de los bateadores de los vencedores, pudieron batear más de una película en este encuentro, siendo ellos M. Domínguez y E. Riquelme

También dos de los derrotados batearon más de un hit, cabiéndoles tal honor a los players Helio Dubrocá y G. Gros.

Octavio Diviñó, el inquieto y popular Manager de los telefonistas, acordándose de sus buenos tiempos, figuró en el line-up del team que se formó para hacerle frente a los "aseguradores" y su labor no fué del todo mala.

Una vez finalizado este match, salieron al terreno a competir en el segundo encuentro de la tarde, los boys del Havana Central y los del Cuban Telephone

En este encuentro, los chicos de la calle de Aguila, mediante una espesa lechada dada a sus contrarios, se aseguraron en el lugar de honor y con ello el derecho a la magnífica Copa donada por los señores Morales y Co.

R. Pajares, fué el lanzador seleccionado por Diviñó para este match, y su labor fué digna de elogio, pues solamente permitió que los sluggers "centralistas" le conectaran siete hits pero tan diseminados, que ni una sola vez éstos pusieron en peligro a la novena del Club Telephone.

La jugada sensacional de este encuentro lo fué un magnífico triple play que realizaron los telefonistas, tomando parte en el mismo Febles, R. Romero y F. Espiñeira.

De los nueve hits que aparecen en el score de los telefonistas, ocho fueron conectados por este cuarteto terrible, Febles, Espiñeira, L. Romero y J. E. Ventura.

De los derrotados, solamente G. Reyes pudo conectar más de una película, siendo una de ellas de dos esquinas.

G. Cruz, el defensor del primer saco de los boys de Havana Central, actuó en la forma que nos tiene acostumbrados.

Según noticias que tenemos, este modesto player, figurará muy en breve en el line-up regular de los bolsheviques del Loma Tennis, lo que nos alegra mucho pues el muchacho vale bastante y nuestros deseos son de verlo prosperar.

El próximo día 24, se efectuarán dos buenos juegos en este parque de los ferrocarrileros, por lo que ese día habrá que ir muy temprano a fin de poder coger buen puesto con el objeto de no perder ni un solo detalle de estos desafíos.

Antes de poner punto final a esta líneas, queremos hacer llegar una vez más nuestra sincera y entusiasta felicitación a los señores miembros de la Liga Inter-Social, por el resonante éxito que han obtenido en esta contienda que está próxima a terminar, así como también a los organizadores de la misma.

Ya lo saben los amantes del Emperador de los Sports, si quieren ver dos buenos encuentros por un médico precio, diríjan sus pasos el jueves al parque de los ferroviarios en Luyanó, y no les pesará.

Serranillo.

PRIMER JUEGO

S. WHITNER:

	V.	C.	H.	O.	A.	E
O. Sruz, sf.	4	0	1	1	0	0
J. Tolinos, ss.	2	1	1	0	3	0
A. Machado, lf.	2	0	0	1	0	0
T. Martínez, c.	3	0	1	3	2	1
O. Reyes, 1ª.	3	1	1	10	1	1
J. Figueras, cf.	4	1	1	3	0	0
B. Riera, 2ª.	3	1	1	1	2	1
M. Domínguez, 3ª.	3	1	2	1	1	1
E. Riquelme, p.	3	0	2	1	4	0
S. Arana, lf.	2	1	0	0	0	0
Ttales.	29	6	10	21	13	4

SAN CARLOS:

	V.	C.	H.	O.	A	F
D. González, ss.	3	1	0	0	3	1
M. Llaneras, 2ª.	3	0	0	4	3	1
H. Dubrocá, 1ª.	4	0	2	10	1	0
J Pérez, 3ª.	3	0	0	3	1	0
A. González, lf.	4	0	1	1	0	1
O. Diviñó, rf.	2	1	0	0	1	0
A. Vizcaíno, cf.	3	0	1	1	0	0
G. Gros, c.	3	1	2	2	4	0
V. Arauzay, p.	2	1	0	0	2	0
T. Espiñeira, x.	1	0	0	0	0	0
Totales.	28	4	6	21	15	3

Anotación por entradas:

D. Seguros Whitner.	040 000 2—6
San Carlos.	120 001 0—4

SUMARIO:

Three base hits: M. Domínguez, 1. Two base hits: H Dubrocá 2; Tolinós, 1. Stolen bases: O. Reyes 1, B. Riera 1, Martínez 2, M. Domínguez 1, Arana 1. Douple plays: Arauzay a Dubrocá a J. Pérez; D. González a G. Gros a M. Lamas Struck outs: Riquelme (1), Arauzay (1). Bases on balls: E. Riquelme (4); Arauzay (1). Passed balls: Martínez. Tiempo 1 hora 20 minutos. Umpires: T. Campos (home); J. Menéndez (bases). Scorer: Francisco Serrano.

SEGUNDO JUEGO

H. CENTRAL:

	V.	C.	H.	O.	A.	E
A. Ambrona lf.	3	0	1	0	0	0
R. García, 2ª.	4	0	1	21	3	0
J Padilla, 3ª.	3	0	1	4	4	0
F. Reyes, c.	4	0	2	2	0	0
G. Cruz 1ª	4	0	0	12	0	1
J. González, lf.	3	0	1	0	0	0
E. Fuentes, cf.	1	0	0	0	0	0
T. García, ss-cf.	3	0	0	2	4	2
T. Padilla, p-ss.	2	0	0	1	1	0
F. Ambrona, p.	2	0	0	0	2	1
Fernández, cf.	1	0	1	1	0	0
Totales.	30	0	7	24	14	4

C. TELEPHONE:

	V.	C.	H.	O.	A.	E
L. Ventura, lf.	4	0	0	2	0	0
C. Lugo, cf	4	1	1	2	2	0
E. Espiñeira, c.	4	3	2	4	0	0
A. Febles, rf.	3	1	2	1	1	0
L. Romero, 3ª, 2ª	4	1	2	3	4	0
J. E. Ventura, 2ª, 1ª	3	0	2	5	0	0
R Romero 1ª.	1	0	0	8	2	1
P. Benítez, ss.	4	0	0	2	2	0
S. Pajares, p.	4	0	0	0	5	0
R. Pajares, 3ª.	1	0	0	0	3	1
Totales	32	6	9	27	19	2

Anotación por entradas:

Havana Central.	000 000 000—0
Cuban Telephone.	302 000 14x—6

SUMARIO:

Three base hits: Febles, 1. Two base hits: G. Reyes 1. Sacrifice hits: A. Ambrona. Stolen bases: J. E. Ventura 1; R. Romero (1); A. Febles 1. Douple plays: C. Luga a R. Pajares a E. Espiñeira; R. Pajares a E. Romero a J. Ventura. Triple plays: Febles a R. Romero a F. Espiñeira. Struck outs: Pajares (2) Bases on balls: T. Padilla (1); Ambrona (3). Dead balls: Pajares a J. Padilla. Passed balls: Espiñeira, 1. Time: 1 hora 30 minutos. Umpires: T. Campos (home); J. Menéndez (bases) Scorer: Francisco Serrano.

Selecciones de Salvator

PRIMERA CARRERA (Reclamable)

5 1|2 Furlones.—Para ejemplares de tres años y más.—Premio $700.00

ANNIE GRACE CON BUENA VELOCIDAD

CABALLOS	PESO	OBSERVACIONES
Annie Grace	108	Pudieran estar tirando con ella.
Will Wells	113	Debutante en grupo muy malo.
Boaz	113	Terminó bien en su última.
Zoona	103	Yegua vieja que no me convence.
Solomon's Favor	108	El grupo es muy malo, acuérdense.

También correrán: Corenne 108; Gupton 113; Queen Basil 97; Star Time 113; Runchief 113; Balarosa 113; Hughie 113; Velero 113; Vagrant Ditty 108; Califa 113; Tribune 113 y Jeroboam 113.

SEGUNDA CARRERA (Reclamable)

Seis Furlones.—Para ejemplares de tres años y más.—Premio $700.00

LEVULOSE SI LA DIRIGEN BIEN

CABALLOS	PESO	OBSERVACIONES
Levulose	103	Si la estorban no podrá ganar.
Golden Locks	103	Esta debe dar la batalla.
Little Trump	103	Hace tiempo que no corre.
Havana Electric	113	Ha perdido su antigua forma.
Golden Lynn	108	Tiena una rodilla mala.
Jet	99	Ejemplar inconsistente. Cuidado.

También correrán: Lew Pope 113; Polar Cub 109; Acquited 108; Mahaley 108; Voorflor 108; Busted Heels 104; May Bar *97; See It Through 113; Sunny Sight 109; Garish 104 y San San San 108.

TERCERA CARRERA (No Reclamable)

Cuatro Furlones.—Para ejemplares no ganadores de 2 años. Premio $700

LUCE EL MEJOR DE TODOS, HERENDEEN

CABALLOS	PESO	OBSERVACIONES
Herendeen	115	Es algo majadero en el post.
Senador Vázquez Bello.	115	Este congresista es muy peligroso.
Lady O'Neil	112	Compañero de cuadra de Herendeen.
Dissension	112	Siempre tiene algún percance.
Dorfu.	112	Una buena y tres malas.

También correrán: Ferneine 112; Mary Payne 112; Jim's Dream 112 Bea 112; Mattie B. 112 y Ella Rufus 112.

CUARTA CARRERA (Reclamable)

5 1|2 Furlones.—Para ejemplares de tres años y más.—Premio $700.00

MERRY MONARCH TIENE LA PREFERENCIA

CABALLOS	PESO	OBSERVACIONES
Merry Monarch	114	Muy estorbado en su última.
Theo Fay	116	Corriendo en una forma brutal.
Dry Nation	112	Ahora viene de atrás.
Morbelle	97	Los hijos de Morvich no me convencen.

También correrán: Guerriere 96 y Nimrod 112.

QUINTA CARRERA (Handicap Natalicio Washington)

Milla y 50 Ys.—Para ejemplares detres años y más.—Premio: $900.00.

KING DAVID HOY EN SU DISTANCIA

CABALLOS	PESO	OBSERVACIONES
King David.	102	Este potro no e singún maromero.
Honk	112	Pudiera no ser el mismo de Cafarelli
Moro	106	Es de una cuadra apostadora.

También correrán: Teluride 108; Sniper 100 y Watch the Time 95.

SEXTA CARRERA (Reclamable)

Milla y 1-16.—Para ejemplares de tres años y más.—Premio: $700.00.

PAPA BLINKS DEBE SER HOY SU DIA

CABALLOS	PESO	OBSERVACIONES
Papa Blinks	104	No siempre ha de estar fatal.
Shepperd of the Hills	110	En muy buena forma actualmente.
Betty Elvira	96	Una potranquita como hay pocas.
Mrs. Finley	104	Gran finalista, que pudiera tumbar.
Eminent	104	Debutanta con clase. Pudiera ser.

También correrán: Scissors 109; Hot Dog 114; First Edition 96 y Outlawed 111.

SEPTIMA CARRERA (Reclamable)

Milla y Octavo.—Para ejemplares de tres años y más.—Premio $700.00.

WELTY CON POCO PESO PUDIERA GANAR

CABALLOS	PESO	OBSERVACIONES
Welty	97	El grupo tampoco es superior.
Cabin Creek	107	Necesita un jockey fuerte encima.
Glorianes	102	Jess Mart le juega hoy la camiseta.
Little Vince	97	Siempre acaba con mucha gasolina.
Piedra	107	Se está aproximando a una victoria.
Son of Tromp	107	Está hecho una completa ruina.

También correrán: Ballybell 107; North Wales 112; Slanderes 112; Dantzic 112; Radical 112; Demijohn 112; Recoup 102; Barirster 107; y Double Star 107.

Los Caribes...

Viene de la pág. DIECISIETE

gro y casi el game, pues nadie dudaba que un posible empate pudiera atemorizar a los caribitos.

Mas la sangre no llegó al río, para fortuna de la grey estudiantil, y nuevas canastas de Silva, Daussá y Faura acabaron de matar al team de los Marqueses, que a partir de ese instante y comprendiendo lo imposible del empate, dió comienzo a un juego falto de pimienta que acabó de vencerlos con más facilidad.

Por fin, después de cuarenta minutos de emocionante lucha, dióse término al game, que señalaba una victoria universitaria con anotación de 26 por 17, al propio tiempo que un pase de avance para la conquista del pennant. A continuación véase el score del match:

UNIVERSIDAD

	Fi.G	Fo.G	F.C
F. Bericiartu	2	0	2
F. Daussá	1	1	3
C. Silva	4	1	3
G. Faura	4	1	1
G. Lagueruela	4	1	3
F. Hernández	0	0	0
Totales	11	4	12

VEDADO

	Fi.G	Fo.G	F.C
F. Estévez	1	1	3
F. Argomaniz	2	2	3
C. Argüelles	1	1	0
G Lewis	0	1	2
G. Lancis	0	0	2
Azqueta	1	1	2
García	0	1	0
Totales	5	7	12

Resultado:

Primer half: Vedado 9: Universidad 12. Segundo half: Vedado 8; Caribes 14.

Totales: Vedado 17: Universidad 26.

Referée. Mr. Ash: Anotadores, J. Olaechea y M. Zapico; Cronometristas, J. V. Orta; Jugado en el floor de Universidad. Fecha, 21 febrero 1927.

JUEGOS DE LOS YANKEES EN SUS TERRENOS PARA 1927

Véase a continuación, las fechas de los juegos que han de celebrar este año los New York Yankees en sus propios terrenos de Yankee Stadium:

Con Filadelfia: abril 12, 13, 14, 15; Mayo 1, 24, 25; Junio 25, 26, 27; Septiembre 27.

Con Boston: Abril 16, 17, 18, 19; Mayo 29; Junio 29, 30; Julio 1, 2; Agosto 31; Septiembre 1.

Con Washington: Abril 25, 26, 27; Mayo 27, 28; Julio 4, 4, 5; Septiembre 29, 30, Octubre 1.

Con Detroit: Junio 2, 3, 4, 5; Agosto 3, 4, 5; Septiembre 21, 22, 23, 24, 25.

Con Chicago: Junio 7, 8, 9, 10; Agosto 6, 7, 8; Septiembre 16, 17, 18, 19.

Con Cleveland: Junio 11 12, 13, 14; Julio 29, 30, 31; Agosto 1; Septiembre 13, 14, 15.

Con San Luis: Junio 16, 17, 18, 19; Julio 26, 27, 28; Septiembre 8, 9, 10 y 11.

COMPETENCIAS DE TRACK DE LOS CARIBES EN 1927

Los Caribes de nuestra Universidad tendrán este año una movida temporada de track, que empezará el próximo día 5 de marzo para terminar en las justas nacionales. Véase el schedule oficial de las competencias:

Marzo 5 en el Stadium.
Cross Country Interfacultades.
Marzo 12 en el Stadium.
Juniors Interfacultades.
Marzo 19 en el Stadium.
Seniors Interfacultades.
Marzo 26 en el Stadium.
Dual Mett con Miami University.
Abril 3 en el Stadium.
Carnaval Atlético.
Abril 9 en Atlanta, Ga.
Southren Relays.
Abril 16 en Miami, Fla.
Track Meet Triangular.
Abril 23, en Gainesville, Fla.
Dual Meet con University of Florida.
Abril 29, en Filadelfia, Pa.
Relay Carnaval.
Mayo en la Habana.
Competencias Nacionales de la U. A. A. C.

Los Ojos Enfermos

empeoran de día en día cuando se descuidan. La Loción de Leonardi para los Ojos cura la inflamación y el ardor en un día, sin dolor. Refresca, alivia y fortalece.

LOCION DE LEONARDI PARA LOS OJOS

FORTALECE LAS VISTAS DEBILES

ATLAS INTERNACIONAL

DE RAND Mc. NALLY

Acaba de recibirse el Novísimo Atlas Internacional, que contiene las divisiones territoriales más modernas y los datos estadísticos de los últimos censos. Este gran Atlas, editado en gran tamaño, contiene una mapa de cada uno de los Estados de la Unión Americana y uno de cada uno de los países del globo. Tiene también hermosas fotografías en colores, de paisajes notables y fotografías interesantes en negro. Además, lleva al final un índice que contiene TODOS LOS NOMBRES QUE FIGURAN EN TODOS LOS MAPAS, expresando el número de habitantes y otros detalles.

Forma la obra un gran volumen, editado a todo lujo y encuadernado fuertemente en tela. (Texto en inglés). Precio . . . $10.00

TAMBIEN TENEMOS EL ATLAS DE BOLSILLO DE LA MISMA CASA. Precio . . . 1.00

NOVEDADES CIENTIFICAS Y LITERARIAS

DARGALLO (R) y ESPINOSA (M).—TRATAMIENTO DE LA TUBERCULOSIS PULMONAR POR LA SANOCRISINA A DOSIS MEDIANAS Y PEQUEÑAS. Obra importantísima, puesto que expone nuevas orientaciones en este asunto tan importante. Barcelona. 1 tomo en cuarto a la rústica . . . 1.50

DURAN ARROM (Dr.).—TRATADO DE PATALOGIA Y CLINICA CIRCULATORIA. Un extenso tratado, el más completo de cuantos se han publicado hasta la fecha. Contiene 65 historias de cases clínicos, 7 láminas, 25 radiografías, 23 figuras en color y 180 figuras en negro.

Tiene también prólogo muy imporante del eminente doctor Marañón. Barcelona. 1 gran tomo en 4o. encuadernado fuertemente . . . 12.00

RECASENS SERRANO (LUIS).—DIAGNOSTICO BIOLOGICO DE LA GESTACION. Nuevos exjerimentos y detalles interesantísimos acerca de los nuevos métodos empleados y sus resultados.

Madrid 1927. 1 tomo en 4o. a la rústica . . . 1.00

ROUQUIER (A).—PRECIS DE SEMEIOLOGIE NEURO-PSIQUIATRIQUE. París, 1 tomo en 4o. a la rústica . . . 3.00

CAMINERO (EDUARDO G.).—TRATADO TEORICO PRACTICO SOBRE PARTICION DE HERENCIA. Tutela, Protutela y Consejo de Familia. Comentarios al Código civil y jurisprudencia civil e hipotecaria sobre dichas instituciones. Tercera edición aumentada con la partición de herencia en testamento.

Madrid 1926. 1 tomo en 4o. encuadernado en pasta española . . . 4.50

POSTIUS Y SALA (R. P. JUAN).—EL CODIGO CANONICO APLICADO A ESPAÑA EN FORMA DE INSTITUCIONES. Quinta edición, revisada por D. Clemente de Diego.

Madrid 1926, 1 gran tomo en 4o. encuadernado . . . 4.80

CODIGO CIVIL VIGENTE EN EL DISTRITO FEDERAL DE MEXICO. Edición anotada por el Lic. Eduardo Pallares. México 1926. 1 tomo en 8o. encuadernado en tela . . . 2.00

CODIGO DE COMERCIO DE LOS ESTADOS UNIDOS MEXICANOS. Edición anotada por el Lic. Eduardo Pallares. México 1926. 1 tomo en 8o. encuadernado en tela . . . 1.50

MARGHIERI (ALBERTO).—NOZIONI E LIMITI DELLA PROPIETA COMERCIALE. Torino, 1 tomo en 4o. a la rústica . . . 0.50

LOMBROSO (P).—VITA DEI BAMBINI. Torino, 1 tomo en 8o. mayor encuadernado . . . 1.50

COLORADO PACHECO (ANDRES).—CONTABILIZACION DE NEGOCIOS CONVENIDOS. Desarrollo práctico de las operaciones en participación, en comisión y cuentas corrientes con interés. Madrid, 1 tomo a la rústica . . . 0.50

PASCUAL DODERO (JULIAN).—TOPOGRAFIA AGRICOLA Y AGRIMENSURA. Obra de gran utilidad para los agrónomos, geólogos, agricultores y topógrafos en general. Madrid, 1 tomo en 4o. encuadernado en tela . . . 3.00

PUJIULA (P. JAIME).—MANUAL COMPLETO DE BIOLOGIA MODERNA MACRO Y MICROSCOPICA. Edición ilustrada profusamente. Barcelona, 1 tomo en 4o. encuadernado en tela . . . 6.50

VERMEYLEN (Dr. G.).—LOS DEBILES MENTALES. Estudio experimental y clínico. El examen psicográfico de la inteligencia. La obra consta de texto y un cuaderno de modelos. Madrid, 2 tomos a la rústica . . . 2.50

RUPPERT (ENRIQUE).—GRAMATICA ALEMANA. Método para españoles. Heidelberg. 1 tomo en 4o. encuadernado en tela . . . 2.50

TANTY-ARTEAGA.—GRAMATICA FRANCESA. Para uso de los españoles. Heidelberg, 1 tomo en 4o. encuadernado en tela . . . 2.50

JOUDELEWSKY.—GRAMATICA ESPAÑOLA PARA USO DE LOS RUSOS. París, 1 tomo en 8o. encuadernado en cartoné . . . 1.25

TEXTO PARA EL EXAMEN DE LA INTELIGENCIA. SERIE DE "LA LECTURA". El método, por la escala métrica Binet-Simon. Madrid, 1 sobre con modelos varios . . . 0.50

SENSAT (ROSA).—COMO SE ENSEÑA LA ECONOMIA DOMESTICA. Madrid, 1 tomo en 8o. a la rústica . . . 0.25

BENEDITO (RAFAEL).—COMO SE ENSEÑA EL CANTO Y LA MUSICA. Madrid, 1 tomo en 4o. a la rústica . . . 0.25

ALEMAN (MATEO).—GUZMAN DE ALFARACHE. Clásicos de la Lectura número 73. Madrid, 1 tomo en 8o. encuadernado en valenciana . . . 2.00

LIBRERIA CERVANTES

Avenida de Italia 62.—Apartado 1115. — Teléfono A-4958. — Habana.

LA MODERNA POESIA

Obispo y Bernaza. Apartado 605. Telf. A-7714. Habana.

SUSCRIPTORES

para sus anuncios económicos no salgan a la calle ni paguen al contado. Llamen a los TELEFONOS: M-3378 y M-4115

M.E.C.D. 2016

BASKET BALL Y BAILE MANANA EN EL OLIMPIA S. C.

LOS SENADORES HAN SIDO LOS PRIMEROS EN SUS PRACTICAS

EL GOLF PROGRESA DIA A DIA EN LOS ESTADOS UNIDOS

Es muy grande ya el número de terrenos que se construyen en el suelo americano

NEW YORK, Febrero de 1927.—(Crónica de Glantland Rice.

¿Cuántos terrenos de golf hay en los Estados Unidos, incluyendo aquellos de nueve hoyos solamente? Los cálculos han variado en un área suficiente como para fundar otro nuevo estado norteamericano. La conjetura ha sido hecha en forma gruesa y rápida, resultando difícil lograr cifras exactas. Se construyen tal cantidad de pistas, que, cuando la suma que uno hace está por completarse, deja de ser correcta. Recientemente interrogué sobre el asunto a un conocido arquitecto de golf, quien está muy al tanto con la cuestión de la construcción de terrenos de golf. Según sus cifras, existen actualmente más de 5000 "courses" en el país, continuando muy rápidamente la habilitación de otras nuevas.

Hay cierta cantidad de interesantes detalles relacionados con el número de terrenos de golf. En el distrito metropolitano que rodea la ciudad de Nueva York, existen más de 250, que cubren una superficie de más o menos 300,000 acres de terreno. Alrededor de Los Angeles, o a pocos minutos de automóvil de la ciudad del cine, hay 75 links donde sólo hace pocos años había menos de una docena. Hace 20 años existían en Texas únicamente algunas pistas dispersas. El año pasado más de 40 nuevas "courses" fueron agregadas a la lista del estado. Hace pocos años había sólo unas cuantas terrenos de golf en el Estado de Kansas. Actualmente existen en 75 poblaciones, cuyo número de habitantes oscila entre 3000 y 10,000, y la mayoría de esos pueblos son desconocidos fuera de los límites del Estado. Otras estadísticas demuestran que hay pistas de golf en villas de 1600 y 1500 habitantes, y las que no tienen, proyectan construirlas y unirse a la procesión

No hay actualmente en el país una sección que pueda ser llamada un centro de golf. El juego se ha extendido desde las islas del Atlántico a las del Pacífico. Es tan fuerte en el noroeste como en el sudeste.

Nueva York y Nueva Inglaterra no llevan ninguna ventaja al Oeste Central, y el Oeste Central no supera en nada a Texas y California. Ha existido el mismo rápido adelanto en las Virginias, en las Carolinas, en Georgia, Cuba y la Florida y en el resto de los Estados del Sur, donde el aumento de terrenos de golf ha sido enorme.

Muchas razones hay para ello. El golf se ha convertido en el entretenimiento nacional. Juegan al mismo más personas que a dos de cualquiera de los otros juegos juntos. Es practicado ahora por muchos niños de 8 y 9 años de edad, que recién se inician, y por veteranos de 75, 80 y aún de 90 años. Ha logrado un gran incremento entre el elemento femenino, desde las jóvenes solteras hasta las abuelas. Se disputó últimamente un torneo, en el cual participaron tres generaciones: abuela, hija y nieta. Es el único juego que pueden practicar personas de 80 y más años de edad. El golf ha tenido también una parte activa en la prosperidad de los inmuebles. Una cancha de golf aumenta el valor de la propiedad de la comunidad. Las personas dueñas de acciones en un club de golf, poseen una inversión que puede proporcionarles una buena utilidad en pocos años. En fin, tan conveniente por el lado económico como por el de la distracción y el recreo.

Es de notar, también, qué se ha mejorado mucho, sobre los años pasados, en la construcción de los links. Las pistas de ahora son conservadas en mucho mejores condiciones. La sección respectiva de la United States Golf Association ha realizado un gran trabajo con el estudio del césped adecuado, la conservación de las canchas y la reducción de su costo. Esta es una organización que merece el apoyo ilimitado de todos los golfers y de todos los clubs de golf, pues se trata de una entidad que no persigue en absoluto fines de lucro, haciéndolo todo por el bien del deporte y para que el juego sea más agradable y su coste menos oneroso para todos los que juegan. Nadie puede hacer ni aún un cálculo aproximado de los cientos de millones que son invertidos en ese juego, en uno u otro concepto. Hay variados clubs cuyo sólo terreno vale 1.000,000 de dólares. Es sólo una cuestión de tiempo para que el número de golfers llegue a 10.000,000, y esa fecha no está muy lejana, si el actual promedio de aumento continúa.

EL GRAN BAILE DEL OLIMPIA

Una expectación.

Verdadera, es la que ha despertado el próximo baile del Olimpia, en su sede de Almendares en la noche de mañana.

Entre los asociados de la cada día más floreciente sociedad, el entusiasmo es grande.

Antes del baile que comenzará a las 10, se llevará a efecto la inauguración del campeonato intersocios de basket-ball.

Justa que despertará gran interés, y para la que la sociedad dona magníficas medallas de oro.

Tres serán los "fives" que lucharán por la supremacía, "Verde", "Rojo" y "Azul".

Una magnífica orquesta de cuerdas cubrirá el extenso programa bailable.

Esta fiesta será como ya hemos dicho anteriormente exclusivamente de socios.

Las invitaciones femeninas están a disposición de los mismos en la secretaría general.

De 8 a 10 p. m.

El baile del Olimpia culminará en "success".

Buckey Harris tiene intención de organizar un buen conjunto para la temporada y práctica desde temprano

A los Senadores de Washington ha correspondido el honor de ser los primeros en iniciar este año la gran temporada de training de los clubs de las Mayores. Hace días, según nos anunciara el cable, llegaron los primeros reclutas del team al campeonato de Tampa ,Fla., y ya están en verdadero período de actividad.

Aún cuando los verdaderos miembros de la novena, los que han de actuar en toda la campaña no han llegado todavía al campo de entrenamiento, el manager Harris, de los Senadores, se muestra la mar de contento con sus reclutas y espera ponerlos en condiciones desde muy temprano a fin de sacar de ellos el mejor partido posible.

Siguiéndoles muy de cerca, han ido los rowns de St. Luis, quien ya se encuentran en sus campamentos de Tarpoons Springs en la Florida. Para esta temporada el St. Luis cuenta con un grupo decidido de players nuevos, los cuales serán practicados fuertemente por el manager Dan Howley, a fin de que presten un buen servicio en la próxima season. Tiene el team player como Kenneth Williams, George Sisler, Gordon Rice y otros que, entrando en condiciones, pueden convertirse muy bien, en los ases de la Liga Americana.

De los tres clubs que militan en la ciudad de New York, serán los Gigantes los primeros en iniciar su entrenamiento. Algunos de los players del team están ya camino de Sarasota y otros esperan incorporarse dentro de breves días. Los Yankees saldrán para St. Petersburg el próximo viernes, mientras que los Robins de Brooklyn, esperarán el principio del mes de Marzo para invadir sus campos de Clearwater.

De los diez y seis clubs que compiten en las BLigas Mayores, once de ellos harán su preparación en las tierras de la Florida. Cinco de ellos pertenecn a la Liga Americana y el resto a la Nacional.

Los Yankees se entrenarán en St Petersburg; el Cleveland en Lakeland; los Atléticos en Fort Meyers; los Browns en Tarpoons Springs; y los Senadores, en Tampa.

De la Liga Nacional, los Gigantes, se prepararán en Sarasota; los Robins en Clearwater; los Braves en St. Petersburg; los Reds en Orlando; los Phillies en Bradenton y los Cardenales en Avon Park.

Dos clubs de las Mayores harán este año su entrenamiento en California. Los Cubs de Chicago, como siempre, irán a las Islas Catalinas, que pertenecen al dueño del team, y los Piratas, volverán a Paso Robles, donde estuvieron el año pasado y que resulta un lugar agradable para el entrenamiento.

El resto hará su preparación en diferentes ciudades. El Boston Americano marchará hacia New Orleans; los Tigres de Detroit, en San Antonio, donde estuvieron los Cardenales el año pasado, y los White Sox marcharán a Shrevevports, donde hace muchos años que practican.

Según los schedules ya publicados, serán igualmente los Senadores los primeros en celebrar matches de exhibición en esta temporada. Celebrarán su primer juego el próximo sábado con los Braves de Boston, después descansarán tres días y volverán a enfrentarse con los Braves en St. Petersburg, el miércoles. Para el 10 de Marzo irán hacia el campamento de los Phillies, donde jugarán par de matches de exhibición.

El primer juego que efectúen los Gigantes en 1927, será contra los Senadores el día 11 de Marzo, y luego volverán a encontrarse en Sarasota, iniciando de esta manera la temporada de base ball de 1927.

SPORTFOLIO

¿Cuál es el record de velocidad de automóvil en las 500 millas sobre pista?

¿Cree usted que un hombre que tenga 23 años de edad, cinco pies 8 pulgadas de estatura, 160 libras de peso y excelentes condiciones físicas, pudiera triunfar en el ring?

¿Forma el catcher parte del infield de un team?

¿Tiene chance Manolo Cueto de jugar en las Ligas Mayores? ¿De dónde jugó últimamente?

¿Qué pelota se usa en los campeonatos oficiales, la Harwood o la Perro? ¿A qué nacionalidad y raza pertenece el pither Oscarc Levis?

¿Quién de estos dos pitchers es mejor: Yoyo Díaz o Basilio Rossell?

¿Quién fué considerado como el player más útil a su club de la Liga Nacional en la última temporada de base ball?

¿Quién es actualmente el campeón mundial de carambolas por tres bandas?

¿Cuál es el record oficial de Charles Hoff en el salto de la garrocha?

¿Cuál fué el premio del Kentucky Derby del año pasado? ¿Estableció algún nuevo record?

¿Cuál ha sido el mejor batting average conseguido por Ty Cobb? ¿Cuándo lo obtuvo?

RESPUESTAS A PREGUNTAS ANTERIORES

Kid Charol ha peleado unas tres veces en Buenos Aires desde que llegó a esa ciudad procedente de Lima, Perú. El resto del tiempo lo ha pasado bailando el charleston.

Para ser boxeador necesita usted primeramente de condiciones; de acuerdo con las medidas que nos envía debe entrar en la división welter weight. Si toma el asunto con entusiasmo puede que llegue a ser algo, sobre todo, si es verdad que tiene 5.6 y sólo 18 años de edad.

Puede usted comprar la guía general de base ball en la casa de Vasallo y Barrinaga, en Obispo y Bernaza. No le costará más de cuarenta centavos. Creemos que esa guía es de Hillario Fránquiz.

Dempsey derrotaría a Jack Sharkey en un posible encuentro entre ambos; Uzcudun vencerá a Hansen; Dempsey a Maloney y Gene Tunney a Jack Delaney.

Donie Bush es el actual manager de los Piratas de Pittsburg.

Australia ha anunciado sus propósitos de inscribirse en los matches de la Copa Davis de este año.

Jack Dempsey tiene unos 31 años de edad. Fué siete años campeón del mundo.

Notre Dame derrotó en foot ball a la Universidad del Sur de California con un score de 13x12 en la pasada temporada.

El pitcher Rube Waddell murió el día primero de abril de 1914.

Para mantenerse al día en todos los asuntos sportivos no tiene más que resolver sus dudas sobre cualquier asunto con la sección SPORTFOLIO.

LOS CAMPEONATOS DE NATACION EN EUROPA TUVIERON EXITO

El sueco Arne Borg demostró ser el mejor sprinter y Alemania la que mejor elemento contaba

PARIS, Enero de 1927.—(Cartas especiales al DIARIO DE LA MARINA).

El primer campeonato europeo de natación se realizó en Budapest y logró presentar un interés comparable, por su importancia y por su éxito, a las recordadas reuniones parisienses de los Juegos Olímpicos. Durante cinco días, las pruebas se desarrollaron ante las tribunas repletas, y se estima en más de 20,000 el número de espectadores que presenciaron las diversas reuniones del campeonato. Las ausencias que se produjeron, entre las cuales la de Francia fué la más notada, no influyeron ciertamente en los resultados registrados.

En natación libre el mejor fué, sin disputa, el excelente campeón sueco Arne Borg, quien, vencedor en los 400 y 1,500 metros libre, se mostró a la altura del húngaro Barany en los 100 metros estilo libre y agregó un nuevo motivo de gloria a sus muchos títulos arrebatando al australiano Charlton el record del mundo de los 1500 metros en estilo libre.

Arne Borg ha progresado notablemente desde que reside en Estados Unidos; la prueba en la que mejoró el record de los 1500 metros lo prueba ampliamente. Borg, en efecto, realizó esa proeza con una cadencia media de cuarenta brazadas por minuto. Ahora bien, como cada una de sus brazadas le producen un avance de casi dos metros el prodigioso campeón sueco cumplió durante esa prueba unos 75 metros por minuto.

El sueco tiene circunstancias atenuantes en su derrota de los 100 metros, en que fué vencido apenas por un quinto de segundo detrás del sprinter húngaro Barany, que se había reservado especialmente para esa prueba.

Arne Borg tuvo una muy mala partida en esa final, y además se había prodigado demasiado en las jornadas anteriores en las carreras de 400 y 1500 metros interviniendo también en los matches de waterpolo que habían opuesto sucesivamente Suecia a Alemania y Bélgica. Pero el notable nadador sueco no tardó en demostrar su amplia superioridad sobre Barany en la carrera de postas de 800 metros (4 por 200), durante cuyo desarrollo logró vencer a su rival por 6 segundos en los 200 metros, que cubrió en 2'16" 2|5.

Después de Arne Borg y del sprinter Barany los mejores nadadores de estilo libre de la reunión fueron los alemanes Heinrich y Berger, el primero clasificándose segundo en los 400 metros y cuarto en los 100; el segundo obteniendo el segundo puesto en los 1500 metros batiendo en 22'8" 4|5 el record alemán de la distancia, y el tercer puesto en los 400 metros.

Los alemanes mostraron brillantemente, por otra parte, la perfecta cohesión del equipo presentado, asegurándose la posta olímpica de 800 metros, delante de Hungría y Suecia. Realizaron en esa ocasión, con un equipo compuesto por Heitmann, J. Rademacher, Berges y Heinrich, un tiempo de 9'57" 1|5, performance que se acerca a menos de cinco segundos el mejor tiempo realizando hasta la fecha por el formidable equipo americano Howell, Ralph Breyer, Glancy y Weissmuller en los últimos Juegos Olímpicos.

En las pruebas de especialidades Rademacher se impuso como el mejor "pechista". Sin embargo, debió emplearse a fondo para asegurarse la victoria frente al joven belga Van Parys, que llevó la carrera durante los primeros 100 metros, le resistió por más de 150 metros más y debió rendirse por fin ante el enérgico rush del poderoso nadador alemán, que no ha conocido, hasta la fecha, un rival digno.

Detrás de estos dos especialistas de primer plano sigue otro nadador alemán. Prasse, que se clasificó delante del sueco Linders.

La prueba de espalda fué la única que pudo dejar algunas dudas sobre su regularidad. Dió lugar, en efecto, a la descalificación del húngaro Bartha, que, saliendo prematuramente, se había asegurado cierta ventaja sobre el alemán Frolich, con el cual había empatado poco antes. Estos dos adversarios son de clase sensiblemente igual, pero aun no han alcanzado el valor de los grandes especialistas americanos. La sorpresa en esta especialidad fué constituída por la bella performance del sueco Lundhal, que se mostró igual a sus adversarios.

Los saltadores suecos Ogerg y Hellquist no respondieron a sus performances anteriores, mientras, por el contrario, los alemanes Mund y Léchnir, en trampolín, con Luber, en alto vuelo, demostraron una evidente superioridad. Los austriacos Stadelmayer y Staundniger, el inglés Knight y el checoeslovaco Balasz tuvieron también una actuación destacada.

La Sola Idea de Que Están Peleando con el Mejor Boxeador de su División Hace Que Muchos Aspirantes Fracasen

El nombre de "campeón" suele tener muchas veces un efecto desmoralizador entre los aspirantes a diversos títulos.—Muy pocos casos se han dado en los que el aspirante va confiado de su triunfo.

EL MISMO DEMPSEY NO ESTUVO SEGURO CUANDO VENCIO A WILLARD

NEW YORK, Febrero de 1927.—(Crónica de Ed Hughes).—¿Hasta qué punto tiene la palabra "campeón" un efecto mágico de hipnotización en el desafiante? ¿Cuánto es lo que resta a las probabilidades de victoria del desafiante el conocimiento que tiene éste de que está enfrentando al más grande pugilista de su peso?

Matt Hinkel, veterano referee y promotor ed Cleveland, tiene algunas interesantes teorías sobre el particular.

Sintetizadas, las deducciones de míster Hinkel expresadas en sus propias palabras, son las siguientes: "El nombre de "campeón" tiene habitualmente un efecto desmoralizador, en mayor o menor grado, sobre todo desafiante. Cabe afirmar, en términos generales, que este elemento reduce de por sí en un 25 por ciento las probabilidades del contender de campeonato. Nunca en menor grado. Raras veces se siente comodidad al pensar que uno está sacudiendo guantazos a un sujeto que en cierta oportunidad ha demostrado ser el mejor hombre de su categoría.

El caso de Dempsey.

¿Ha resultado acertada la teoría de Hinkel la mayoría de las veces en el pasado? Analicemos algunos de los casos. ¿Cuál es la cantidad de sudor frío que el título de "campeón" hace surgir de los poros de un desafiante? Llamemos en primer término a declarar a Jack Dempsey.

Dempsey no se hallaba muy seguro de sus aptitudes para abatir a Jess Willard en Toledo. Sea porque Jess era campeón, o simplemente porque era un hombre de proporciones colosales, el que estas líneas escribe no se atreve a dilucidarlo. Pero el hecho queda en pie de que Jack estaba muy lejos de sentirse seguro de que podía vencer a Willard. El propio Dempsey así se lo manifestó al autor de este artículo una vez.

"No tengo inconveniente en decir —fueron las propias palabras de Jack—que no abrigaba mayores seguridades de vencerlo. Era un individuo tan enorme, de contextura tan poderosa, que hube de dudar si algún punch mío no obstante lo bien colocado que estuviese, fuera capaz de derribarlo. Tuve por momentos la impresión de que necesitaría un hacha para realizar esa hazaña. Ya después del primer knock down tuve la sensación de que "lo tenía conmigo". Y tal vez no creerá usted que me sentí contento al comprobar que aun los gigantes como Jess caían como los demás".

Casos de azoramiento.

Jim Jeffries azoró a algunos de sus desafiantes, pero algunos de ellos se resistieron a que se les asustase. Jack Muro, después de tener un buen desempeño en una exhibición, fué presa de verdadero azoramiento cuando llegó el momento de entrar al ring para enfrentar al "Grande" en un match de campeonato de verdad. Munro puso en evidencia su extrema nerviosidad abrazando a su entrenador, Kid McCoy, a quien plantó en una de las mejillas un "beso de despedida".

Gus Ruhlin se vió también "amansado" por la reputación de Jeffries. Gus tuvo la mala fortuna de presenciar un encuentro en el que Jeff puso en evidencia uno de los knock outs más artísticos, poco antes del encuentro que sostuvieron los dos. Ruhlin se hallaba junto al ring cuando Jeffries lanzó un corto golpe de izquierda a la mandíbula de Jim Kennedy, un joven peso pesado de aquella época, con aspiraciones al campeonato. Kennedy quedó tendido sobre la lona por espacio de cinco minutos en el tercer round. Dicen que la cara de Ruhlin era un estudio de expresión mientras le hacían la cuenta de los segundos a Kennedy.

Pocas semanas antes de su encuentro con Jeffries, Ruhlin hablaba en términos jactanciosos acerca de lo que iba a hacer con Jeff. Sin embargo, la noche del encuentro, Ruhlin era por cierto el menos confiado de los dos. Después de cinco rounds de fuerte golpeteo fué arrojada la esponja al ring por los segundos de Gus. El "Gigante de Akron" tuvo un desempeño bastante deslucido, después de haber colocado sus mejores golpes en los primeros dos rounds.

Sharkey no se sentía asustado.

Sin embargo, Jeff no consiguió nunca apabullar a Salior Tom Sharkey, a quien enfrentó dos veces en el ring, una de ellas en defensa de su título. Por otra parte, circula por ahí una versión de que el propio Jeff intentó zafarse del segundo de esos encuentros. El hecho cierto es que Jeff pidió una postergación del match fundado en que tenía un codo lastimado. Al ser examinado el brazo no se halló en él ninguna anormalidad. Sharkey, siendo todavía novel, fué un desafiante de excepcional confianza en sí mismo cuando se midió con el campeón Jim Corbett en la costa del Pacífico en un encuentro a cuatro rounds. Despreció la opinión generalizada de que el campeón iba a hacer trizas de él. Sharkey sorprendió a los entendidos ofreciéndole a Corbett (que no se hallaba acondicionado) un violentísimo combate, que fué declarado empatado.

Fitzsimmons, siendo desafiante, fué el hombre tranquilo, mientras que Corbett, el campeón, se mostró nervioso y preocupado. Momentos antes de la pelea los dos se encontraron en el camino y Fitz, acercándosele, le tendió la mano. Corbett, en evidente estado de irritación, escondió la suya detrás de la espalda, y hubo entre ambos un acalorado cambio de palabras. Fitz parecía haber descubierto los puntos irritables del campeón.

Charlie Smith fué un desafiante alegre y decidido. No obstante haber acusado 150 libras contra las 200 que rebasaba John L. Sullivan, el inglesito se hallaba plenamente seguro de hacer una gran pelea frente al renombrado "muchacho fuerte". Aún cuando el primer encuentro que sostuvieron fué suspendido con objeto de evitar que Mitchell siguiera recibiendo mayor castigo, el diminuto desafiante logró derribar al célebre Sullivan en el primer round del mismo. Más tarde Mitchell enfrentó a Sully en un match a 39 rounds, que resultó empatado, y que se disputó en medio de la lluvia en Chantilly, Francia.

SULLIVAN SIEMPRE TRANQUILO

Sullivan era un hombre de pelea excepcionalmente optimista, tanto como desafiante como en calidad de campeón. En la ciudad de Misisipí, minutos antes de entrar al ring para medirse con el campeón Ryan, Sullivan se hallaba parado a la puerta de un hotel. Un periodista le preguntó: "¿En qué está pensando, míster Sullivar?"

"Sólo pensaba —contestó el campeón— que nunca he visto un agua más hermosa". Se refería al río que corría a poco pasos de allí. Ryan no tenía cabida en su mente. La sola mención del nombre "Sullivan", solía paralizar a la mayoría de los adversarios de John S. en vísperas de calzar los guantes para deslindar supremacía.

Young Corbett fué quizás el menos asustadizo de todos los desafiantes en vísperas de enfrentar a un campeón. En cierta oportunidad, en momentos de dirigirse al ring, se detuvo ante el cuarto de vestir de Terry McGovern, y le gritó a éste: "Vamos Terry, ven a recibir el castigo que te mereces!" Y en efecto, Terry lo recibió, en el segundo round. La mayoría de los adversarios que habían enfrentado antes de entonces a Terry, se mostraron totalmente azorados ante la idea de probar los aplastantes golpes del "Terror de Brooklyn".

Firpo no esperaba derrotar a Dempsey. Días antes del encuentro había dicho a un amigo: "No voy a durar más de dos rounds, pero mientras esté en pelea lo voy a hacer moverse."

RESULTADOS DE LOS JUEGOS DE BASKET EN LOS ESTADOS UNIDOS

El Collegiate derrotó al Franklin por un solo tanto de ventaja

El resultado de los juegos de basket ball celebrados últimamente en los distintos colegios y universidades americanas ha sido el siguiente:

College:

Arkansas Tech 26; Ouachita, 16.
Dartmouth freshmen, 35 Horace Man, 10.
St. Bonaventure, 44; Clarkson Tech, 16.
Butler, 40; DePauw, 32.
Franklin, 3; Earlham, 18.

Scholastic:

Collegiate, 25; Franklin, 24
Trinity, 34; Marquard, 27.
Dwight, 24; Friends, 17.
N. Y. Military Academy, 33; N. Y. Stock Exchange, 18.

FRONTON JAI ALAI

PROGRAMA PARA LA FUNCION DE HOY
MARTES 22 DE FEBRERO
A LAS 8 Y 15 P. M.

Primer partido a 25 tantos
Juanito y Odriozola, blancas;
Unzueta y Llano, azules
A sacar ambos del cuadro 9 1|2

Primera quiniela a 6 tantos
Ugalde; Millán; Ugartechea;
Guruceaga; Abando; Aristondo

Segundo partido a 25 tantos
Echeverría y Ansola, blancos;
Millán y Ugartechea, azules
A sacar ambos del cuadro 9 1|2

Segunda quiniela a 6 tantos
Eguiluz; Gómez; Martín;
Gutiérrez; Colín; Echeverría

Tercer partido a 30 tantos
Lucio y Navarrete, blancos;
Ruiz y Martín, azules
A sacar ambos del cuadro 9 1|2

QUEDAN MUY POCOS MANAGERS VIEJOS EN LAS L. MAYORES

John McGraw, Connie Mack, Miller Huggins y Wilbert Robinson son los únicos supervivientes de la temporada de 1923.

NEW YORK, Febrero de 1927.—(SR).—Sólo cuatro de los diez y seis pilotos que administraron teams de las Mayores en la season de 1923, han quedado al frente de sus novenas para la próxima temporada de base ball. Estos cuatro veteranos son hombres consagrados que por su labor en el deporte no son dignos de cambio alguno.

Figuran a la cabeza de ese cuarteto, como líders supremos de ambas ligas, los veteranos Connie Mack y John McGraw, que son managers de un cuarto de siglo, y que no parecen tener rivales en ambas Ligas, pese a que Miller Huggins está en su décimo año como director de los Yankees y Wilbert Robinson empezará su 14th con los Robins de Brooklyn.

Mono Amarillo, que cumple en esta temporada sus años de plata como director, está entusiasmado con sus Gigantes y piensa ganar el pennat de la Liga Nacional, que sería el onceno de su carrera basebolera. McGraw tomó las riendas del club el 19 de julio de 1902 y perdió su primer match frente a los Phillies de Filadelfia.

En ese entonces, Roger Bresnahan, que ahora figura como coach del team, era el catcher regular de los Gigantes y Hughey Jennings jugaba la primera base de los Phillies.

Connie Mack, por su parte, celebrará este año su 27th aniversario como manager de los Atléticos, y a juzgar por el trabuquito que está organizando, tiene intenciones de celebrar la fiesta ganando el pennat de la Liga.

Su record como manager es sencillamente brutal, habiéndose dado el caso de que ganara el campeonato de la Liga Americana seis años consecutivos, hasta que se vió obligado a destruir la novena por falta de contrarios.

LA NOVENA DEL BROOKLYN

Mientras tanto, el viejo Wilbert Robinson está preparando silenciosamente a sus Robins y piensa volver por sus fueros en la próxima campaña. El viejo piloto combinará perfectamente sus novatos y veteranos, con el propósito de obtener una novena consistente que no decaiga un solo momento durante la temporada.

Cuando su "squad" de treinta y seis players invada los campos primaverales de Clearwater habrá muy pocos novatos en el grupo, aunque es lo cierto que sólo 16 hombres vistieron el uniforme del team en la season de 1926. Max Carey, obtenido del Pittsburg a fines de la última temporada, ha sido una cara familiar para la Liga Nacional durante muchos años, y Bill Doak, que vuelve al team, resultó el mejor pitcher del club en la brillante cruzada de 1924, cuando se perdió el pennat por corta diferencia.

Ray Gourdiner y Norman Pitt, dos pitchers, no estuvieron con los Robins en 1926, pero tampoco son novatos. Estaban inscriptos desde hace algunos años, pero habían sido colocados en la lista negra por el Comisionado Landis.

Procedente de las Menores regresará una buena colección de reclutas, destacándose entre ellos Del Bissonette, el alto y fuerte inicialista; Guy Cantrell, el pitcher de la bola ensalivada; Ray Moss y Jim Elliot, un zrudo que actuó con el Seattle en 1926, pero que tiene buen calibre para brillar en las Ligas Mayores.

Estos muchachos serán unidos a un grupo de reconocidos veteranos que, aun cuando vestirán por primera vez el uniforme de los Dodgers, tienen una bien ganada experiencia como peloteros de las Mayores. Ellos son: Max Carey, procedente del Pittsburg; Clark Watson y Clarence Griffith, pitchers; Walter Henline, catcher; Bob Barrett, infield; Harvey Hendricks, Arnold Staz y Oscar Roettger, outfielders y Bill Rhiel, que fungirá como outfielder y coach al mismo tiempo.

Viendo el magnífico resultado que dió a Miller Huggins el uso de los players novatos, Robinson piensa imitarle en el Brooklyn y a ese efecto firmará un infield nuevo, que sólo tendrá juventud como experiencia. Johnny Buttler, recién llegado de las Menores, jugará en el campo corto; Babe Herman, la primera; Chick Fewster, la tercera y Bobby Barrett la segunda. El outfielder será defendido por Statz, Irish Meusel y Max Carey, llevando también al novato Harvey Hendricks como suplente.

ATLETICO DEL ANGEL VENCE AL TELEGRAFO, CON SCORE DE 12X4

El pitcher Quintana saltó por el fuerte hitting de los Angelinos

En los vastos terernos de la Cabaña, cedidos galantemente por el Sargento Collazo, se llevó a efecto en la mañana del domingo, el segundo desafío de la serie que tienen concertada los teams "Telégrafo" y "Atlético del Angel", saliendo vencedores los últimos, con score de 12 x 4.

Un fuerte hiteting por parte de los Atléticos acabó con la esperanza del pitcher Quintana, quien se mantuvo en el box todo el timepo sin causa que lo explicara. Ocho hits de distintos metrajes dieron a los Angelinos sus carreras en los tres primeros innings.

Manolo Gil, León y Yanes resultaron los líders en el ataque, mientras que el pequeño León mantenía a raya a los telegrafistas, ponchando a 18 bateadores.

TELEGRAFO

	B.	B.	C.			
	V.	C.	H.	O.	A.	E.
Aguilear, c.	4	1	1	4	0	1
Rodríguez, 3b.	4	0	1	0	1	1
Peñate, cf.	4	1	0	4	0	0
Jiménez, lf.	4	0	1	6	0	0
Somoane, ss.	4	1	1	1	2	1
Tobí, 1b.	4	1	1	5	0	0
Navas, rf.	3	0	0	4	0	0
Rodrigo, 2b.	3	0	0	0	2	0
Quintana, p.	4	0	0	0	0	0
Totales	34	4	5	24	5	3

ATLETICO DEL ANGEL

	V.	C.	H.	O.	A.	E.
M. Gil, cf.	5	2	3	2	0	0
E. Rouco, 2b.	3	2	1	0	1	0
Artés, 3b.	3	2	1	0	1	0
León, p.	4	1	2	0	0	0
Yanes, c.	4	2	2	18	4	0
Avello, 1b.	3	2	1	6	0	0
Nápoles, ss.	3	1	1	1	0	4
Sastre, lf.	4	0	1	0	0	0
Tamayo, rf.	4	0	1	0	0	0
Totales	33	12	13	27	6	0

Anotación por entradas

"Telégrafo B. B. C." 000 002 101— 4
"A. del Angel" 268 010 10x—12

Home runs: Yanes.
Three bagger: Tamayo.
Two bagger: Avello, Gil, Nápoles.
Struck outs: Por León, 18. Por Quintana, 4.
Pased ball: Por Aguiar 1.
Wild pitchers: Quintana 1.
Stolen base: Gil 2; Rouco 1; Artés 1; Avello 2; Nápoles 2; Aguiar 1.
Pitcher ganador: León.
Umpires, (home) Rodrigo; (bases) Sánchez.
Score: Carlos M. Carrillo.

M.E.C.D. 2016

SOCIEDADES ESPAÑOLAS

Centro Asturiano

LA PRENSA Y EL SANATORIO

El Progreso de Asturias, popular semanario regional que con notorio acierto dirige el astur cien por cien Celestino Alvarez, nuestro querido compañero, publicó en su último número este artículo que es la voz de lo que los asturianos piensan respecto del Sanatorio en Asturias.

La Comisión Ejecutiva mejor dicho el Comité "Pro Sanatorio en Asturias" gana terreno cada día. Los donativos siguen llegando. Las voces de aliento que de todas partes recibe redoblan su esfuerzo, reflejando esperanzas que han de verse convertidas en realidad. En otros números de esta revista, publicaremos entrevistas de cada uno de los miembros del Comité que ha llevado a esta obra todos sus optimismos, toda su laboriosidad, y encariñado con la obra se dispone a no dar tregua a la jornada, hasta que el éxito le permita pronunciar la última palabra.

A tales deseos responden todos los compañeros que integran el Comité sintiendo por igual el acicate de las necesidades de los comprovincianos, que un día y otro vemos desfilar hacia la tierra nativa, trocada la ilusión que un día les lanzara en persecución de la fortuna, con la de renunciar a ésta, con tal de ir al solar nativo, a recobrar la salud.

El que sabe que allá le aguardan toda clase de comodidades, lleva consigo la mejor medicina, pero el que presiente que va a pesar sobre su familia necesitada de recursos y de energías para luchar por la vida, y piensa que él ha de constituir una carga pesada, que va a aumentar la penuria de los suyos, lleva con la visión de una esperanza, el desaliento más grande que por sí solo será suficiente a sumirlo en la desesperación de verse impotente para hacer frente a los problemas económicos, y de sentirse morir abandonado de todos, estrangulado por la enfermedad y por la falta de recursos.

Para los que se hallen en este trance terrible, será el Sanatorio como el faro que en la noche tormentosa surge para el marinero que en lucha con la tempestad ha perdido el rumbo, y cuando espera la muerte en el negro abismo, aquella luz e indica el camino para ponerse a salvo y retornar al lado de su familia, que creyéndolo muerto lo lloran y al verlo salvo, cada cual a su modo bendice a la Providenria que o libró de las garras de la muerte.

Cuanto puedan opinar los que piensen en contrario, no puede mermar un ápire la grandeza de esa obra salvadora, que no solo se enramina a salvar la vida del enfermo, pues va mucho mas lejos, a poner un valladar defensivo a los hogares asturianos, de todas las ciudades, de todas las aldeas, expuestas a ser destruidos con el germen de la peste blanca. Cuantos jóvenes no vienen ya intoxicados del terrible virus, que otros jóvenes mandados allá le inocularon, sin saberlo ellos mismos.

Son muy pocos los que conocen a fondo el pavoroso drama que representa un tuberculoso que va dejando a su paso por todas partes el terrible bacilo de Koch, que necesita para morir un número de calorias comparable solo al agua hirviendo.

Pensamos en los padres, en las madres, en los hermanos que desconociendo el peligro, comparten la vida de un familiar tuberculoso, sin tomar precauciones de ninguna clase, que escupe donde quiera, que toma en cualquier vaso, que usa cualquier utensilio del servicio del comedor o de cocina, y de el hacen uso los demás, sin sumegirlo en una solución desinfectante apropiada, o en un jarro de agua hirviendo. Desgraciadamente las Ligas contra la Tuberculosis, no pueden llegar con sus consejos con sus demostraciones a todos los pueblos, mucho menos a cada hoyar.

Recientemente la prensa nos ha dado a conocer el drama desarrollado en Buenos Aires, donde mueren dos hermanos robustos y fuertes víctimas de la tuberculosis, y dejan el germen en la madre que ciega de cariño, de amor, los cuida amorosamente, y cuando se convence de que está sentenciada a muerte como sus hijos, que le ocultan el proceso de la enfermedad, que su esposo la engaña procurando certificados de análisis que aparezcan "negativos" ocultando los que dicen "positivo" le dice no me engañes, me haces a mi lo que les hicimos a ellos y en un descuido mata a la hija que le queda y se dispara después un tiro que en lugar de matarla la deja ciega, y sufre después el horrendo martirio de verse ciega, con el remordimiento de un crimen y el terrible de sentirse cada día avanzando hacia la tumba hasta que pierde la razón y muere tuberculosa y loca.

En millares de casos no se presentará ese drama, con tal escenario, pero si la escena es otra el resultado final es el mismo, un tuberculoso, puede hacer cien tuberculosos, antes de rendirse en brazos de la muerte. Defendamos al enfermo y a su familia, en la defensa del próximo esta la nuestra. Colaboremos en la obra con todas nuestras fuerzas.

LOS NATURALES DEL CONCEJO DE ILLAS

Bajo la presidencia del señor Francisco Rodríguez, asistido del secretario señor Antonio Suárez, celebró junta directiva ordinaria y extraordinaria esta Asociación, en las cuales se trataron los siguientes acuerdos.

Se dió lectura del acta anterior la cual fué aprobada.

Se dió cuenta de la correspondencia recibida y enviada, entre la fual ficuraba una carta para el señor Alcalde de Illas, en el sentido de que informara referente a distintos asuntos referentes al Concejo a los cuales esta sociedad desea coadyuvar ya moral ya materialmente.

Por el señor Tesorero fué presentado el balance mensual el cual arroja un saldo bastante crecido a favor de la sociedad.

En asuntos generales se trató de la próxima fiesta y para este efecto se nombró una comisión compuesta por los señores Antonio Suárez, José Rodríguez, Antonio Díaz, Isidoro Somines y Manuel Alonso. Dicha comisión ha prometido organizar una fiesta esplendorosa, como siempre lo ha hecho esta sociedad.

A continuación se celebró la junta extraordinaria pedida por los vocales señores Manuel Alonso, Antonio Díaz Manuel Díaz y Prudencio Menéndez.

Se trataba en dicha junta de reveer los acuerdos referentes a los premios que habrán de repartirse entre los alumnos que asisten a las escuelas que radican en el Concejo. Dichos acuerdos no han sido reveidos por encontrarse la mayoría de los vocales en favor de los acuerdos tomados en la anterior Junta.

Se lamentó que no haya asistido a ninguna junta el señor Vice Presidente primero y esperamos que en las juntas próximas tendremos la oportunidad de verlo entre los paisanos que día tras día laboraron con fe y entusiasmo por la mayor prosperidad de la Asociación.

Y para terminar un aplauso al querido don Pancho, presidente de la sociedad por su acierto en la repartición de los premios.

CLUB HABANERO

MAÑANA MIERCOLES 23 SERA EL GRAN BAILE DE DISFRAZ EN LOS SALONES DE LA UNION CASTELLANA DE CUBA, SITUADOS EN NEPTUNO Y PRADO.—TOCARA LA JAZZ BAND RIVERA Y EL SEXTETO BOLORA TAN AFAMADO, POR LA JUVENTUD BAILADORA

El Dios de la alegría, de la burla que viene precedida de risas cascabeleras, de rumor de campanillas y envueltos en serpentinas y confetis hará su entrada triunfal en los elegantes salones de la Unión Castellana de Cuba, que serán adornados primorosamente y caprichosos además lucirán una iluminación que ha de llamar poderosamente la atención por su magnificiencia jamás igualado por sociedad alguna, habrá también un concurso de Charleston y fox-trot y son.

A las nueve y media de la noche comenzará la reputada jazz band de Rivera, el mago de la trompeta, su espléndido programa de 22 piezas, un inquietante frox-trot será la primera pieza ejecutada y empezará el baile para el cual existe tanto entusiasmo entre el elemento bailador y que asistirá en profusión.

Esta fiesta será de disfraz (sin careta) y de ella podrán disfrutar los caballeros que así lo deseen, las familias asíduas concurrentes a los bailes del Club Habanero, que no hayan recibido la correspondiente invitación pueden asistir sin dicho requisito así como aquellas que la han solicitado por teléfono, en virtud de haberse agotado las quinientas que siempre se reparten.

Habrá obsequios para toda la concurrencia de ritos, matracas, serpentinas, confetis y otros objetos más, para que la fiesta responda a la índole de la misma o séase a la alegría personificada.

¡Al Club Habanero mañana!

Ello se impone, y por ser la mejor fiesta de mañana.

CIRCULO PRAVIANO

El día 23 del presente, a las 8 y media p. m. y en las oficinas del Centro Asturiano, que ocupan en el Palacio del Muy Ilustre Centro Gallego celebrará Junta Directiva, este Círculo Praviano, rogándoles a todos los señores vocales, concurran a dicha junta, pues en ella se tratarán asuntos de gran importancia para esta institución, observando la siguiente Orden del día:

Lectura del Acta anterior. Balance de Recibos. Balance del Señor Tesorero. Informe que presentará la Sección de Propaganda. Correspondencia. Asuntos Generales.

También se tratará de una próxima Jira si ahí lo acuerda la Junta, el que se celebrará el próximo més de abril.

EXTRAORDINARIO ENTUSIASMO DESPERTADO ENTRE LOS ARENALESES

CONCURSO DE INSCRIPCION

Los entusiastas muchachos que integran la Sección de Propaganda, de la Sociedad Estudiantil "Concepción Arenal", ya están trabajando acerca del Concurso de Inscripciones, quienes obedeciendo las iniciativas de su presidente, señor Antonio Ferro Castro, están consiguiendo que todos los asociados ayuden a la magna e inmejorable labor implantada por la Sección de Propaganda; con tal motivo la referida Sección se compromete entregar dos magníficos premios, de acuerdo con las bases que al efecto han confeccionado, y que muy pronto darán a conocer.

El entusiasmo entre la masa social, es completamente entero; todo nos hace parecer que esa fastuosa animación, no la guía únicamente el deseo de optar a los premios, sino el ayudar a la estupenda labor empezada por la Sección de Propaganda, por entender que así beneficiarán los recursos sociales.

Según nos comunica en atenta circular el secretario de tan importante organismo, señor José Gómez Sánchez, la comisión que con carácter urgente nombraron en la junta de toma de posesión, para estudiar acerca del festival que, con fin benéfico efectuará la Sociedad, bajo los auspicios de la propia Sección, se reunió en noches anteriores, en dicha reunión prevalecieron grandes y productivas ideas sobre la fiesta que desean organizar, y al efecto activan los primeros pasos; quedaron en reunirse en la próxima semana para determinar el lugar de efectuación.

Así que, en próximo comentario daremos a conocer la índole de la fiesta, a que hoy nos referimos ligeramente, lamentando no poder ser más extensos, pero por falta de espacio...

Reciban los componentes de esa Sección, y especialmente su presidente señor Antonio Ferro Castro, y señorita Isabel López Bustillo vicepresidenta, nuestra felicitación más sincera, por los triunfos que indiscutiblemente han de alcanzar.

EL MAGNO FESTIVAL CUBANO SERA MAÑANA

Ya hoy podemos dar a la publicidad el programa completo, del magno acontecimiento, que con el nombre de "Festival Cubano", ofrecerá la simpática Sociedad A. B. C., en los salones del Foment Catalá, Prado 110.B en la noche de mañana día 23, para festejar la solemnidad del día glorioso del Grito de Baire.

Como ya habíamos publicado antes, este festival, consistirá, en un grandioso baile, y algunos números de variedades, para realzar la grandiosidad del programa. Este está dividido en dos partes, la primera que se llama "Recuerdos de Antaño" y la segunda "Alegrías del presente". En la primera parte que es dedicada, al tiempo colonial de la vieja Habana, se tocarán los danzones más en boga, en aquel tiempo. Después en la segunda parte, todo será de acuerdo con la época actual, lo mismo las piezas bailables, como los números de variedades.

El tenor que estará encargado de estas variedades, es popularmente conocido, Mariano Melendez, el As de las canciones patrióticas, que tiene prometido para esa noche, cantar lo más escogido de su extenso repertorio.

Además algunas parejas darán exhibiciones de bailes antiguos, en particular criollas como zapatco, danza, etc.

Además habrá otras atracciones para los concurrentes como son: El Bohío Cubano, donde se ofrecerá al público, café criollo, sombreros de guano, y otra porción de cosas criollas que serán del agrado de la concurrencia. En el Molino Holandés, habrá bocaditos, ponche, y otras más, y por último en la Pagoda Japonesa, que es una preciosidad, tendrán siempre en gran cantidad, sombrillitas chinas, pitos, matracas, confetti, y unos preciosos gorritos, que serán de gran aceptación.

El son "Aurora" de Bayamo, y la famosa orquesta de Cartaya, ejecutarán un magno programa, compuesto en total de más de veinte y ocho piezas, con sus correspondientes repeticiones, para que no decaiga un momento la alegría ni el entusiasmo en la concurrencia, que a juzgar por el embullo existente, será numerosísima. Además, al filo de las doce, será ejecutado por la orquesta, el Himno Nacional, el grandioso Himno Bayamo, que será coreado por todos los presentes.

Fiestas como estas, harán que muy pronto, la nueva Directiva, ponga a la Sociedad A. B. C., que es de todas las simpatías del cronista, a la cabeza de las muchas y prestigiosas, que existen en la Habana.

ACTOS Y JUNTAS

JUVENTUD DE VILLARES

La junta general de elecciones se celebrará el día 4 de marzo a las 8 y media p. m. en el Palacio del Centro Gallego.

Orden del día:—Informe de la Directiva. Informe de la C. de Glosa. Elecciones y asuntos generales.

BETANZOS Y SU PARTIDO

La Junta General se celebrará el día 25 del mes en curso, en el Palacio del M. I. Centro Gallego de la Habana, la que dará principio a las 8 p. m.

Orden del Día: Lectura del Acta anterior. Lectura del Balance Trimestral. Lectura de la Memoria Anual. Informe de la Comisión de Glosa. Elecciones para regir los puestos de 1927 a 1928 y Asuntos generales.

JUVENTUD DE BALEIRA Y SU COMARCA

La junta reglamentaria se celebrará en los salones del Muy Ilustre Centro Gallego el día 24 del corriente, a las dos de la tarde en punto, con la siguiente convocatoria:

Lectura del acta anterior; balance de Tesorería; informes de las Secciones de Correspondencia y asuntos generales.

Se ruega la más puntual asistencia a esta junta, por tener que tratar asuntos de mucha importancia para nuestra sociedad.

Los Acidos en el Estómago causan indigestión

Provocan gases, agruras y dolores. He aquí el remedio

Las autoridades médicas aseguran que casi las nueve décimas de todos los casos de enfermedades del estómago, indigestión, agruras, gases, náuseas y flatulencia, obedecen al exceso de ácidos hidroclóricos en el estómago, y no, como algunos suponen, a la falta de jugos digestivos. El delicado tejido del estómago se irrita la digestión se retarda y los alimentos se agrian facilmente, causando los desagradables síntomas que todos los que padecen del estómago conocen demasiado bien.

Para tales casos no se requieren digestivos artificiales, que por el contrario pueden causar verdadero daño. Ensaye la abstención de semejantes digestivos auxiliares, y obtenga en cambio, en cualquier droguería, algunas cnzas de Magnesia Bisurada, tomando una cucharadita disuelta en un poco de agua después de cada comida. La cuarta parte de un vaso de agua es suficiente. Esto le purificará el estómago, evitando la formación de ácidos excesivos, y no experimentará agruras, gases ni dolores. La Magnesia Bisurada (en polvo o en pastillas—pero nunca en líquido o en forma de leche, es inofensiva al más efectivo compuesto de magnesia para el tratamiento del estómago. La usan diariamente miles de personas que hoy disfrutan de sus comidas sin más temores de indigestión.

LA COLONIA ASTURIANA Y EMILIA BENITO

El viernes de la próxima semana, en el Gran Teatro Nacional, se celebrará una gran función en honor de la incomparable intérprete de los cantares de Asturias, Emilia Benito.

No quieren los admiradores de la Benito que ésta se vueiva a España sin testimoniarle su gratitud por los instantes de dulce rememoración que les ha proporcionado, y con ese fin se ha organizado esa función que por los números que lo forman constituirá un éxito de los más brillantes. ¡Bien por los asturianos!

DEL REPARTO LAS CAÑAS

EL BAILE DE LA NUEVA FABRICA DE HIELO

Tuvo efecto el sábado el primer baile de disfraz ofrecido por la "Sociedad de Empleados de la Nueva Fábrica de Hielo".

Sus elegantes salones de Avenida Cosme Blanco Herrera Nº 7, bellamente adornados y luciendo artística iluminación, presentaban un aspecto encantador.

Un amplio dosel de flores naturales y colgaduras múltiples, servía de entrada a la sala, donde eran recibidos los numerosos invitados por distinguidos miembros de la Directiva y de la Sección de Recreo y Adorno.

Estos señores se propusieron rendir magnífico homenaje a Momo, a cuyo fin hicieron cuanto les fué dable, logrando que la primera fiesta carnavalesca en honor de sus asociados resultara brillante, fiel exponente de las muchas simpatías de que gozan en el seno de nuestra sociedad.

La orquesta del señor Luis González interpretó un escogido programa, dando preferencia a piezas típicamente cubanas. Obtuvo un resonante éxito, mereciendo el aplauso de la selecta concurrencia.

Entre las bellas y sugestivas damitas que daban realce a la fiesta, pudimos anotar:

En lugar preferente, las adorables hermanitas Teté y Nena Núñez, hijas del Jefe de Propaganda de la Nueva Fábrica de Hielo.

Alicia Alvarez Builla, Yuya Lascano, Lázara Domínguez, Luz María y Mercedes Valdés, Alicia Alvarez, Carmita Galán, María de los Angeles y Rosaura Gutiérrez, Angelita Yañez, Carmen Dorremosea, Julia Fernández, Josefina Miranda, Fidelina Martínez, Estelita Orúe, Aurora Martínez.

Teté López, Enriqueta Marquez, Celia Rodríguez, María Morejón, María Herrera, Ofelia Rodríguez, Mercedes Milán, Eugenia Rodríguez, Teresita Alvarez, Laura Checa, Catalina Goenaga, Alejandrina González, Catalina Tejera, Julia Chirino, Minervina y Carmela Cabrera, Aurora Ruiz, María Teresa Montes, Coralia Aguiar, Anita Galloso, Angela Figueredo, Cuca Merodio.

Nuestra sincera felicitación a los activos miembros de la Sección de Recreo y Adorno por el triunfo que se anotaron.

JUVENTUD DE ALDECOA

Hemos recibido atenta invitación para el baile de disfraz que ofrece esta novel sociedad el día 26 en los amplios salones de Cerro y Primelles, altos de "Cerro Moderno".

Agradecemos la atención.

CERRO UNION CLUB

Celebrará también esta sociedad su segundo baile de disfraz el próximo día 5.

El amigo Linares, siempre atento, nos envía cortés invitación, que mucho agradecemos.

OTRO BAILE

El día 26 ofrecerá la "Sociedad de Empleados de la Nueva Fábrica de Hielo", el segundo baile de disfraz de la temporada.

Gracias por la invitación que se nos remite.

REGRESO

Procedente del central "Algodones" nos tenido el gusto de saludar al estimado amigo Evaristo García.

Le damos la más cordial bienvenida, deseándole grata estancia en ésta.

E. M.

E. P. D.

EL SEÑOR

Eugenio de Bango y Rodríguez

HA FALLECIDO

(Después de haber recibido los Santos Sacramentos)

Y dispuesto su entierro para hoy, martes, a las cuatro y media de la tarde, los que suscriben: viuda, hijos, hermano, madre política, hermanos políticos, hija política, demás familiares y amigos, ruegan a las personas de su amistad se sirvan acompañar el cadáver desde la casa mortuoria, calle de Calzada del Vedado número 124, al Cementerio de Colón; favor por el cual les vivirán agradecidos.

Habana, Febrero 22 de 1927.

Joaquina Mayor, viuda de Bango; Eugenio, María Genoveva, Eladio Antonio, Catalina, Fior, Mario, Matilde de Bango y Mayor; Sabino Bango (ausente); Martina Gómez, viuda de Mayor; Francisco y Juana Mayor; Graciela Miranda de Bango; Carlos Barnet; Luis Martínez; Angel Loustalot; doctor J. Villar Cruz.

P 649 1 d 22

FUNERARIA DE 1a. CLASE

Alfredo Fernández

SAN MIGUEL NUMERO 63

TELEFONO A-4348

EL REY MOMO EN LA "ASOCIACION DE DEPENDIENTES"

Casi ya está terminada el Adorno de la entrada que lucirá este año de sorpresas, esta Asociación en la temporada del Rey Momo.

Los señores Antonio Borges y Raúl Riquelme Presidente y Vice de la Sección coadyudados eficazmente por los señores Luis Herreros y Julio González Secretario y Vice, están trabajando activamente paar que este año sea el mejor, en virtud de contar en dica Sección con numerosos vocales que han venido lubhando con fiestas muchos años atrás.

Ya las comisiones de Adorno y Música han terminado su trabajo para los primeros bailes de los días 27 de febrero y 1 de marzo habiendo sido felicitados por su trabajo los señores David Linares, Teodoro Requejo y José Blanco Camacho de la Comisión de Adorno y los señores Rafael Piñeiro, oJsé Luis Vivó y Pedro García Bornes de la comisión de música.

Nos parece que los amplios salones de fiestas de esta Asociación va ser insuficiente para resguardar a los señores Asociados a juzgar por el entusiasmo reinante para asistir a las fiestas de Carnaval que celebra esta Asociación.

GRAN FOMENT CATALA

Por acuerdo últimamente tomado por el Consejo Directivo de esta culta sociedad, para el día 3 de abril serán reanudadas las veladas teatrales y de concierto ahora interrumpidas para dar lugar a los diferentes bailes de Carnaval que se han de celebrar.

Al efecto se están ensayando cuidadosamente diferentes obras, líricas unas y de declamación cómico-dramáticas las otras. Arte y solo arte es lo que se propone realizar esta Sección a cuyo frente figura el incansable señor José María Labraña. Se sabe positivamente que el embullo es muy grande entre los asociados y sus distinguidas familias, dado el entusiasmo indescriptible que causó la última velada celebrada por el Gran Foment Catalá de imborrable recuerdo.

"El Cabo Primero" es una de las primeras zarzuelas que subirán al palco escénico, como también la comedia en un acto titulada "Alta Mar". A no dudar con estas obras y con el elemento que las han de interpretar es segurísimo otro triunfo que ha de alcanzar el Gran Foment Catalá.

Casino Nacional

COMIDA·BAILE·RULETA·KENO

ABIERTO TODAS LAS NOCHES

MADELEINE NORTHWAY Y GEORGE CHILES

EXHIBICION DIARIA DE BAILES MODERNOS

ORQUESTA DE ROBISON

JUEVES, SABADOS Y DOMINGOS

Comida de Luxe $5.00

TELEFONOS: FO-7420 O M-5941

MOVIMIENTO DE ENFERMOS

QUINTA DE SALUD LA PURISIMA CONCEPCION

Ingresaron: Peguerto Regueira García; Ernesto Herrera Estrada; Manuel Vilar Nicolau; Antonio Habil; Manuel Domínguez Fontán; Francisco Villa Valdesastre; José Manuel Alonso Pérez; José Fernández Medio; Max Sinder; Jesús Alonso Fernández; Jaime Vilaró Carrera; Lucio Pineda López; Raul Villoch Leiva; Angel Solana Sañudo; Salustiano Jartín Rodríguez; Mario Garosa Blanco; Agustín Valera González; Moises Porset Dumas; Abelardo Sotolongo Ruiz; José Brañas Cabañas; José Martínez Quesada; Ernesto Martín Guadarrama; Ricardo González Reyes; José Paz Cribeiro; Antonio Rodríguez Márquez; Francisco Ortiz Ortiz; Juan Martínez Sánchez; Manuel Fernández Nieves; Menelio García Otaño; Leopoldo Aguiar Valderramo; Pastor Nápoles González; Eugenio Alvarez Blanco; Antonio Porto Infanzón.

De alta: Manuel Paez Guerrero; Laureano Abasola Garri; José Bauza Rodríguez; Arturo Conchado Cobo; Manuel Gándara Palacio; José Jerónimo Piñón Mesa; Santiago Lago Pego; Ramón del Busto García; Gabriel Melian Hernández; Pedro Palenzuela Valdés; Vicente Insausti Villanueva; Manuel Riva Gómez; José Naranjo Suárez; Benito Díaz Iglesias; Manuel Puignan Xudiera; Francisco Gómez Pérez; León Bolivar Echevarria; José Pascual Arencibia; Juan Antonio Rivera Lago; Luis Oscar Martín Hernández; Ramiro Ruiz Martínez; Jesús Rodríguez Piñeiro; Rafael Santana Medina; Agustín Barreda López; Eliseo Morante Martínez; Benito Giz Tinimaos; Carlos Manuel Trujillo Carrera; Benito Ogando Cubela; Manuel García Jofre; Tarasio Marín Santos; Manuel Acosta Bacallao; Eduardo Aucíros Hermida; Guillermo Herrera Colominas Castellanos; José María Humara Ortiz; Manuel Peña Hermida; Enrique Ordecia Rodríguez; Armando Barbeto di Rafael y Jesús Rodríguez Castaños.

PARA SUS ANUNCIOS AVISE A Pablo R. Presno TEL-1-6809

NO SE DESCUIDE

¡Cuántos hombres tienen una vejez prematura por que sus arterias se endurecen haciendo que el corazón funcione mal! Esto se puede evitar tomándo el Purificador San Lázaro, que regula las funciones arteriales. Es la medicina más indicada para la debilidad, agotamiento y achaques de la ancianidad. Se vende en todas las boticas y en su laboratorio, Colón y Consulado.

1716 22-24 y 28

TOMA MAMITA TU MALTINA

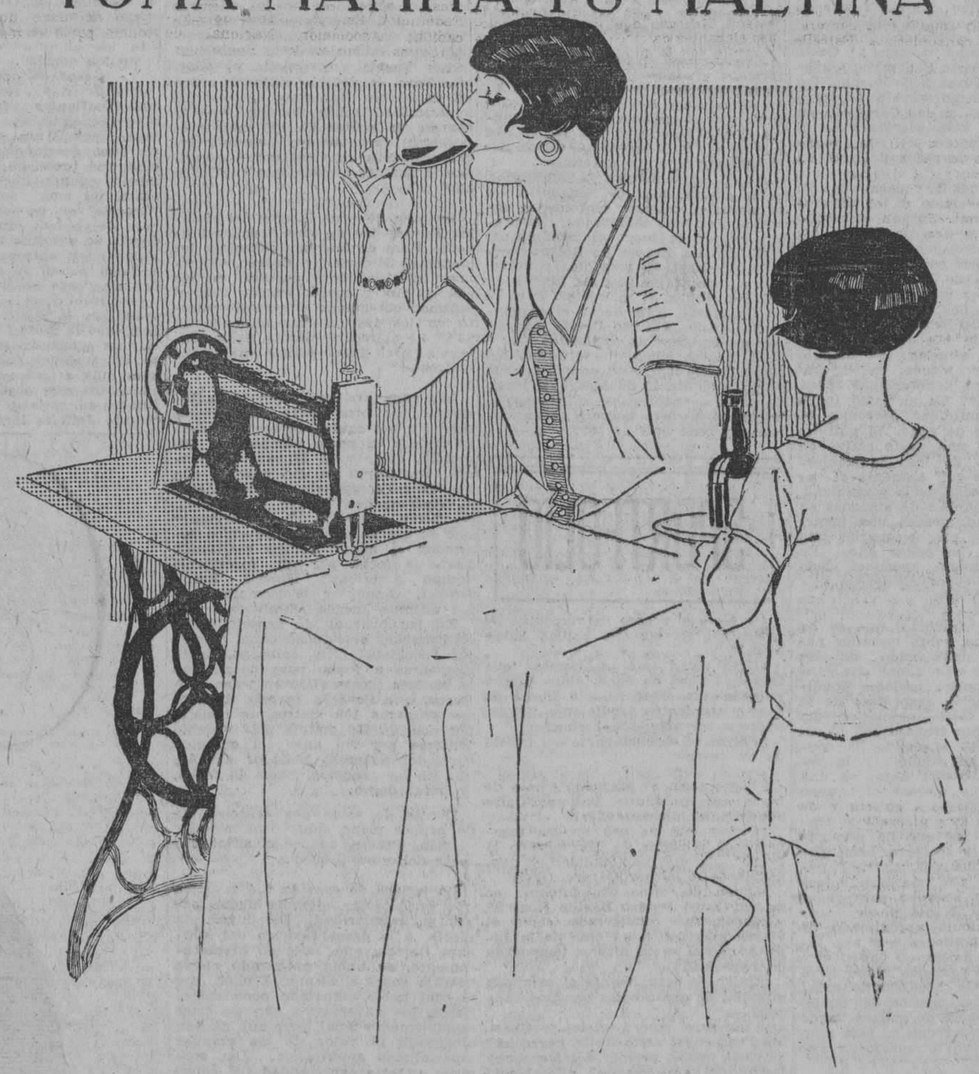

MALTINA TIVOLI

VIGOR NUTRICION BELLEZA

SUSCRIPTORES

para sus anuncios económicos no salgan a la calle ni paguen al contado. Llamen a los TELEFONOS: M-3378 y M-4115

M.E.C.D. 2016

TEATROS Y ARTISTAS

Viene de la página DIEZ

terpretación muestras indiscutibles de superioridad admirable.

Mimí Aguglia hace, en **Una Americana en París**, una creación magnífica en el delicioso tipo de Marquesa de Arleval.

Cuantos recuerdan su labor en la obra, hacen de ella grandes elogios. La secundarán en la interpretación Felisa Amelivia, que encarnará la **Condesa de Evreux**; Julio Villarreal, que desempeñará el papel de Marqués; Marcial Manén y Manuel Arbó, que harán el Conde y el exbanquero M. Bertrand.

Hay gran entusiasmo entre los habitués del Principal de la Comedia para asistir a la interesante **reprise**, que promete alcanzar un brillante éxito.

LA TEMPORADA DE ERNESTO VILCHES

Con el gracioso entremés de Muñoz Seca, el monopolizador del astracán, titulado **Celos**, y con **Mi Pobre Muñeca**, la obra teatralísima de María Alvarez de Burgos, celebró la Compaña de Ernesto Vilches su cuarta función de abono.

En **Celos** obtuvieron un éxito muy favorable Josefina Santaularia, la notabilísima actriz, y Juan Espantaleón.

Vilches hizo en **Mi Pobre Muñeca** una admirable demostración de sus facultades de actor, de su pericia y de su habilidad para reproducir tipos extranjeros.

Su acción y su dicción dan idea perfecta del personaje.

Estuvo anoche acertadísimo en su **role**

Irene López Heredia hizo una **María** excelente.

Muy bien estuvieron de la Cantera, Perchicot y Arroyo.

Mi Pobre Muñeca es una de las obras donde Ernesto Vilches da mejores pruebas de su aptitud para asimilarse el carácter y la expresión de las figuras que tienen menos semejanza espiritual y expresiva con los individuos de nuestra raza.

La obra fué espléndidamente presentada.

EL VIAJE INFINITO SE ESTRENA ESTA NOCHE EN PAYRET
ESTA TARDE, EL ADMIRABLE CRICHTON

Una comedia extraña, la más rara, la más fuertemente original de las producciones escénicas modernas, por sobre las obras de Pirandello, a las que aventaja en exotismo, en misterio, es la que esta noche estrena en Payret la compañía Vilches.

Se titula la comedia El Viaje Infinito y es original de un autar fomoso, Sutton Vane.

El Viaje Infinito es... el viaje del que no se vuelve jamás, el que fatal e irremediablemente emprenden los humanos.

Una obra del más allá y escenificada, es indudablemente interesantísima, y más esta que fué la sensación teatral de Europa en el año pasado, que fué el de su estreno.

El Viaje Infinito alcanzó tal éxito, que rápidamente se tradujo a todos, a casi todos los idiomas europeos, y se ha representado siempre triunfalmente en los primeros coliseos del mundo.

Tócale a la Compañía Vilches darnos a conocer esta gran novedad escénica, tan intensa, tan apasionante, y que a la vez sobrecoge y divierte.

El Viaje Ifinito puesto con la admirable precisión y el extraordinario buen gusto de Vilches, constituirá un éxito en forma.

El Viaje Infinito va en la función nocturna, que tiene el carácter popular y es a base de un peso cincuenta la luneta.

Por la tarde a las cinco, se anuncia una función vermouth especial y popularísima, la luneta para ella sólo costará un peso veinte centavos,—con la última [illegible] ción de ese gran éxito de Vilches que se llama El Admirable Crichton y cuyo asunto es conocido en el cine bajo la denominación de Macho y Hembra.

Para mañana se anuncia Un Marido Ideal, de Wilde, maestro de la sátira y de la sutileza.

Irene López Heredia, la magnífica actriz hace de manera estupenda esta comedia.

La empresa nos encarece que hagamos saber a los señores abonados, que la función de pasado mañana jueves 24, es de abono por terminarse la temporada de Vilches el día 6 de marzo, y en esta forma se cumple perfectamente con los señores abonados. Para esta función se llevará a escena El Comediante o Sullivan, creación de Vilches.

322 1 d-22

ESPECTACULOS

TEATROS

NACIONAL.—1, 3, 5, 7 y 9 y 30: una revista de asuntos mundiales; Nana.

PRINCIPAL DE LA COMEDIA.—9: Una Americana en París.

PAYRET.—5: El Admirable Crichton.—8 y 45: El viaje infinito.

ALHAMBRA.—8: ¡Desgraciao!—9 y 15: ¡Ultima hora!—10 y 30: Locuras del año.

ACTUALIDADES.—8: La mujer y el oro; Las mujeres del Nilo; números por Adria Delhort.—10: una cinta cómica; Viajando por España; presentación de la coupletista Adria Delhort.

MOULIN ROUGE.—8 y 45: Sueño de verano; variedades.—10 y 15: Más allá del placer y el dolor; variedades.

CINEMATOGRAFOS

MARTI.—1 y 3: una revista de sucesos mundiales; El Embajador; Al final de la carrera.—5, 7 y 9 y 30: presentación de las doce bailarinas americanas; Al final de la carrera; debut de la canzonietista Estrella Iru.

CAMPOAMOR.—1, 3, 5, 7 y 9 y 30: Las huérfanas.

OLIMPIC.—5 y 15 y 9 y 30: Sombras de París.—8 y 30: Bella como una rosa.

LIRA.—2 y 30 y 8 y 30: una revista; una comedia; El Sol de Media Noche; Náufragos del Destino.—5 y 30: El Sol de Media Noche.

VERDUN.—1 y 30 y 8 y 30: una revista; una comedia; La Adúltera; Esposa ganada; Zara la Gitana.—5: La Adúltera.

RIALTO.—3, 5 y 15 y 9 y 30: El cobarde valeroso; Cómo se hace un rey.—1 y 30, 7 y 8 y 30: La conquista del amor.

IMPERIO.—Tarde y noche: ¡Cuidado con la pintura!; El Relámpago; Arma de dos filos.

WILSON.—5 y 15 y 9 y 45: Amor proscrito.—8 y 30: Manos vacías.

INGLATERRA.—2: Tiranía de la virtud.—5 y 15 y 9 y 45: Amor proscrito.—8 y 30: Tiranía de la virtud.

RIVOLI (La Sierra, Marianao.)—5 y 15: La Adúltera.—8 y 30: La Dama de la Noche; La Adúltera.

NEPTUNO.—5 y 15 y 9 y 30: La Bayadera.—8 y 30: El Pirata Negro.

LARA.—Tarde y noche: Sobre ascuas; La Niña de la Florida; Traficante en amor.

VIVES.—8 y 15: Semana de feria.—5 y 15 y 9 y 15: Mare Nostrum.

MENDEZ.—5 y 30 y 9 y 30: una comedia; El Pirata Negro.—8: episodio sexto de Hilos de acero; La Tierra de Todos.

TRIANON. — No hemos recibido programa.

GRIS.—8 y 15: Amor de padre.—5 y 15 y 9 y 15: El gran desfile.

CINE LIRA

Grandiosa matinée a as dos y media con el siguiente programa:

Una revista; una comedia en dos partes; repriss de la grandiosa atracción de la Universal Film Co. EL SOL DE MEDIA NOCHE, con Laura la Plante; estreno de la grandiosa atracción NAUFRAGOS DEL DESTINO, con Seeno Owen y José Schidbrant.

Tanda de cinco y media EL SOL DE MEDIA NOCHE.

Por la noche función corrida con el mismo programa de la matinée.

Mañana EL PIRATA NEGRO, y EL ALISTADO.

Jueves 24 de febrero LA BAYADERA, grandiosa producción de la Paramount.

214 1 d-22

CINEMA INGLATERRA

Colosal matinée a las dos p. m. con las super producciones AMOR PROSCRITO, por Pauline Starke y William Collier Jr., y TIRANIA DE LA VIRTUD, por Luise Dresser, Louis Moran y Noach Beery; para esta matinée regirá el precio de treinta centavos la luneta.

En tandas preferentes de cinco y cuarto y de las nueve y cuarenta y cinco p. m. estreno de la super sensacional atracción en nueve actos, por Pauline Starke, William Collier Jr., Raymond Hatton y Noach Beery, titulada AMOR PROSCRITO; para estas tandas regirá el precio de cuarenta centavos la luneta.

En tanda de ocho y media p. m. TIRANIA DE LA VIRTUD.

Mañana EL PIRATA NEGRO, por última vez.

Jueves 24, fiesta nacional, colosal matinée de una y media a cinco p. m. con las super joyas EL SOL DE MEDIA NOCHE, por Laura la Plante y EL TRIUNFO DE EL RATA, por Ivor Novello y Jean Angelo.

Viernes 25, LA AVALANCHA, por Viola Dana.

Sábado próximo, día de moda, SU MAJESTAD LA REINA, por Gloria Swanson, con prólogo cantado.

1 d-22

CINE LARA

PRADO Y VIRTUDES. TEL. M-2822

Para hoy ha sido seleccionado un magnífico programa.

En los turnos de una, cuatro y nueve y media se estrenará la bonita producción LA NIÑA DE LA FLORIDA, por la simpática actriz Bebe Daniels.

En los turnos de tres, cinco, ocho y diez y media irá a la pantalla la gran producción especial titulada TRAFICANTE EN AMOR, por la genial actriz Dorothy Phillíphis.

Mañana, DESPUES DE LA TORMENTA.

Jueves 24, EL GRAN DESFILE; MIENTRAS LONDRES DUERME y la pelea DEMPSEY-TUNNEY.

Viernes 25, SOL DE MEDIA NOCHE.

Sábado 26, JUGUETES DEL DESEO.

Domingo 27, LAS COQUETAS PELIGROSAS; EL LIBRO DE LA VIDA.

Lunes 28: LA ADULTERA.

207 1 d-22

CINE NEPTUNO

LA BAYADERA en NEPTUNO

Martes de moda en el concurrido cinema Neptuno que cubre las secciones elegantes de cinco y cuarto y nueve y media con la producción especial de la Paramount, titulada LA BAYADERA, en la que figuran Greta Nissen y William Collier Jr.

En la tanda de las ocho y media se exhibe la grandiosa producción toda en colores naturales, titulada EL PIRATA NEGRO, creación de Douglas Fairbanks.

El precio de las tandas elegantes de cinco y cuarto y nueve y media será a base de 40 centavos luneta.

Mañana, EL SOL DE MEDIA NOCHE.

208 1 d-22

CINEMA VIVES

B Y 29—VEDADO

En este lujoso teatro de la calle B y 29 se prepara un colosal programa para hoy día de moda, llevando a escena en las tandas elegantes de cinco y cuarto y nueve y cuarto la gran obra en 11 partes titulada MARE NOSTRUM, muy solicitada por los concurrentes al mismo En la tanda de ocho y cuarto la lindísima comedia SEMANA DE FERIA por Walter Hiers.

Mañana miércoles estreno de la super joya de la First National que se titula GLORIA SUPREMA, interpretada por Onna O'Nilson y Conway Tearle.

Jueves LA BOHEMIA, con música adaptada y canto y matinée con el estreno de EL VALLE DESIERTO, por Buck Jones.

Viernes, día de moda, EL CIRCO DEL DIABLO. Miércoles 2, SU MAJESTAD LA REINA, por Gloria Swanson.

Pronto, HOMBRES DE ACERO; AL FINAL DE LA CARRERA.

1 d-22

RIALTO

Con el éxito que era de esperarse y con el entusiasmo que estaba previsto, ya que se trataba de una buena producción cubana, estrenó ayer el preferido cine Rialto, la película de ambiente y elaboración nacional que tiene por título El Cobarde Valeroso dirigida por el competente y joven director Richard Harlan conocedor de gran habilidad y experiencia en lo que se refiere al extenso campo de la cinematografía y que tan buenas pruebas ha dado de su pericia y su talento tanto en el género cómico como en el dramático. El estreno de El Cobarde Valeroso, fué u nverdadero acontecimiento en virtud de que se trataba de artistas del patio, y el público correspondió con largueza al esfuerzo que se hizo para demostrar que en Cuba hay sobrados elementos para producir películas de primera clase; y no salió desairado, porque contempló con entusiasmo e interés la bien preparada trama de la obra y la excelente labor de todos los actores que integran el reparto que cuidadosamente fueron seleccionados. En primer lugar, sobresale sobre todos los demás, el simpático comediante Tommy Albert que tuvo a su cargo el papel central con esa maestría absoluta que lo ha hecho ya bastante conocido; le secunda admirablemente en el papel femenino, la encantadora actriz Carmen de Arcos, la cual encaja admirablemente en su interpretación y que no es de dudarse llegraá bastante lejos si prosigue en su empeño de ser una verdadera estrella del lienzo; Mario Vasseur también está insuperable como en anteriores producciones en que se le ha vista. El Cobarde Valeroso se repite hoy en la tanda de las tres y en los turnos elegantes de las cinco y cuarto y nueve y cuarenta y cinco, exhibiéndose también la revista Cómo se hace un Rey, tomada durante el reciente viaje alrededor del mundo del Príncipe de Gales.

Para las otras tandas de la una y media, siete y ocho y media, se anuncia la exhibición de La Conquista del Amor, una producción que ha gustado mucho y que interpretan Eileen Percy y Edmund Love.

Mañana se estrena Tres Semanas de Placer y má sadelante El Rey de Jauja el último triunfo de Reginald Denny.

219 1 d-22

TEATRO IMPERIO

Hoy martes, Cuidado con la Pintura, por Raymond Griffith; El Relámpago, por Gaston Glass y Arma de dos Filos, por Betty Blathy.

Mañana, El Botero del Volga, cantada.

Matinée de una y media a seis y media y por la noche de siete y media a once y media.

216 1 d2-2

CINE OLIMPIC

Hoy en las tandas elegantes de cinco y cuarto y nueve y media Paramount Film presenta a la genial actriz Pola Negri en la colosal cinta de nueve actos, de lujo, arte y belleza, tituada SOMBRAS DE PARIS.

En la tanda de ocho y media, First National presenta a las estrellas Belle Bennett y Dorothy Mc Kaill en la suntuosa cinta tituada BELLA COMO UNA ROSA.

Mañana en las tandas preferentes de cinco y cuarto y nueve y media pasará por la pantalla de este simpático salón el estreno de la producción Fox interpretada por la bella actriz May Allison y lleva por título LA CIUDAD.

Jueves 24, día de la patria, grandiosa matinée desde la una y media hasta las cinco, con un colosal programa propio para niños; traiga usted a sus niños para que vean la graciosa comedia de la Fox titulada GILBERTO PELOTERO; la comicísima comedia de la Fox titulada POR ACCIDENTE; Richard Talmadge en la sensacional cinta titulada EL FANTASMA NEGRO y la emocionante cinta de Buck Jones titulada EL VALLE DEL DESIERTO.

En las tandas elegantes de cinco y cuarto y nueve y media Paramount Film presenta a las estrellas Pola Negri, Charles Macvoy y Chester Conklin en la grandiosa creación titulada LA CONDESA TATUADA, esta historia vivida revela las aventuras de una romántica condesa europea en una población pequeñ ay típica.

La acción varía entre lo cómico y el drama profundo que encierra verdaderas sorpresas al final, no deje usted de ver esta joya cinematográfica.

Domingo 27, en las tandas elegantes de cinco y cuarto y nueve y media First National presenta la suntuosa creación de lujo, arte y belleza interpretada por la genial actriz Lois Wilson y Ben Lyon titulada LAS 7 ESPOSAS DE BARBA AZUL.

210 1 d-22

LA CANCIONISTA ARGENTINA ESTRELLA IRU EN MARTI

Estrella Irú, una mujer hermosa y una artista de positivo mérito, debutará hoy en el teatro Martí. De Estrella Irú dijo Jacinto Benavente: "Dijérase que la tonadilla adquiere, con las interpretaciones de Estrella Irú, nuevas cambiantes y matices, depurándose y enalteciéndose". Eduardo Zamacois ha dicho: "El público escucha y ve a Estrella Irú en un éxtasis en que cae insensiblemente por la finura del arte y por su delicadeza de mujer". Estrella Irú es una artista que recrea la mirada y el oído y se conforta el buen gusto. Es elegante, tiene magnífica voz, sabe vestir y sabe cantar. Estrella Irú es una conquistadora de públicos que se revela desde el primer momento de su presentación. Hoy cantará en las tandas elegantes de cinco y nueve y media. Por última vez, se exhibirá la divertida película Al Final de la Carrera.

Mañana se estrenará la festiva cinta El Traje hace al Pirata.

Para los bailes de carnaval han sido contratadas las orquestas de Félix González y Pablo Zerquera, la Jazz-band de Gonzalo Roig y la de Vicente Lanz, el son Oriental y el son Boloña. Caballeros $1.50; señoras $1.00; pareja $2.00.

206 1 d-22

NOTAS POLITICAS

El Problema de la Mesa en el Ayuntamiento de la Habana

José Izquierdo.—Ricardo Cabanas.—Liberales y Marianistas. Una reunión en Palacio y un Almuerzo en el Lirio del Prado

Sigue en pie el problema de la Mesa del próximo Ayuntamiento capitalino.

De una parte, el liberalismo procura para sí tamaña ventaja.

De la otra, el marianismo lucha con tesonero afán por conquistarla.

Es cosa resuelta que por los primeros, sea el candidato a la presidencia el señor José Izquierdo, actual Capitán del Puerto de la Habana.

Miguel Mariano y sus ediles mantienen la candidatura del señor Ricardo Cabanas, actual Secretario del Consistorio y alma del Partido Republicano.

Periódicas reuniones se vienen celebrando por los que darán la batalla liberal. Se celebran estas en el despacho del doctor Viriato Gutiérrez, Secretario de la Presidencia de la República.

A la de ayer concurrieron el Alcalde interino señor Manuel Pereira; Miguel Angel Cisneros, Representante electo y José R. del Cueto, Representante en propiedad, y con ellos los ediles Narciso Morán, Manuel Buchó, Manuel Alvarez Builla, Ruy de Lugo Viña, Camilo Marín, de filiación liberal y el señor José Castillo del conservatismo.

Al terminarse la reunión de ayer, departimos con los señores citados. Todos manifiestan la seguridad en el triunfo de la Mesa liberal, contando para ello con los once concejales de filiación liberal, con dos conservadores: José Castillo y Avelino Orta, este último incondicional del primero; un reformista: Secundino López y otro, caso de triunfar en Medina 5 (el colegio anulado) el doctor Alfredo Marill, que se mantiene con la diferencia de un voto del candidato Roberto Tiant.

Teniendo en cuenta que el Ayuntamiento lo forman 27 señores concejales, de ser cierto cuanto nos aseguraron los de la coalición liberal-conservadora-reformista, su triunfo será indiscutible.

Pero es el caso, que el concejal Carlos Manuel Vázquez, que forma en la otra banda, la popular-conservadora-republicana-democrática, quien se reunió con los antes citados señores a la salida del Palacio y participó de un suculento almuerzo a la criolla que ofreciera el edil Morán en el ya famoso 'Lirio del Prado' declaró a su favor, es decir, del marianismo, la tan discutida Mesa.

Vázquez, que almorzaba con sus adversarios pero sin claudicaciones de ninguna clase, aseguró la victoria por un voto de mayoría. Tenemos—dijo—a 4 conservadores; los 4 populares; los 2 republicanos; los 2 democráticos y los 2 reformistas.

Al llegar este último extremo, el de los reformistas, saltaron los comensales como movidos por un resorte, asegurando todos y garantizando Cueto, Castillo, Pereira y Cisneros que Secundino era el voto más seguro con que contaban para la Mesa liberal. Carlos Manuel hizo silencio sobre el particular, para a la hora de los postres volver de nuevo a asegurar la victoria marianista con el voto de Secundino.

La gran manifestación en honor de Miguel Mariano Gómez

La hora de partida señalada definitivamente. — El lugar que ocupará cada entidad o grupo concurrente. Ruta que seguirá

La forma acordada por la comisión organizadora del lugar que ocupara cada entidad de las concursantes a la manifestación, es la siguiente:

Avenida del Golfo y Perseverancia: Piquete de la Policía Montada.

Avenida del Golfo y Lealtad: Caballería escolta del doctor Miguel M. Gómez.

Avenida del Golfo y Escobar: Miembros designados por la comisión organizadora para acompañar al doctor Gómez al Ayuntamiento; Autoridades, Ejecutivos de los Partidos Polítcos, Secretarios de Despacho, Senadores, Representantes, Gobernador, Consejeros Concejales, y demás autoridades; Banda de Música; Consejo de Veteranos; Emigrados; Hijos de los Libertadores; Columna de Defensa Nacional; Exploradores; Veteranos y Patriotas; las demás instituciones patrióticas.

Avenida del Golfo y Gervasio: Union Club; Habana Yacht Club; Country Club; Miramar Club; Club Rotario; Caballeros de Colón; Universidad; Club Universitario; Sociedad Económica de Amigos del País; Asociación de la Prensa; Asociación de Reporters; Logias Masónicas; Escuela Normal de Maestros; Federación Espírita; Junta de Educación; Asociación Nacional de Maestros; Sociedades Regionales; Club Atenas; Sociedad El Pilar; Sociedad Maceo; Magnetic Sport Club.

Avenida del Golfo y Belascoaín: Bolsa de la Habana; Hacendados y Colonos; Sociedades Automovilísticas; Colegio de Abogados; Lonja del Comercio; Cámara de Comercio; Colegio de Ingenieros; Federación de Corporaciones Económicas; Colegio de Arquitectos; Asociación de Cirujanos Dentistas; Asociación de Empleados Públicos; Asociación de Farmacéuticos; Sociedad de Prácticos de Farmacia; Asociaciones Obreras; Sociedades Sufragistas; Asociaciones, Empresas y Colectividades que no estén determinadas en esta relación.

Prolongación de la Avenida del Golfo hasta donde sea necesario: Asociaciones de instrucción y recreo que no se hayan determinado; sociedades deportivas; de estudiantes; de pintores y escultores; Centro de la Propiedad Urbana; Escuela de Artes y Oficios; Asociaciones de Propietarios etcétera.

Parque de Maceo hasta el Parque Maine: Directorios Marianistas.

Primer distrito con sus once barrios.

Segundo distrito con sus barrios.

Tercer distrito con sus barrios.

Cuarto distrito con sus barrios.

Quinto distrito con sus barrios.

Sexto distrito con sus barrios.

A continuación de los directorios y en primer lugar se situará el Escuadrón K de los bomberos; Asociación de Profesionales de la Habana; Profesionales del Vedado; Músicos Marianistas; Chauffeurs Amigos del doctor Miguel Mariano Gómez; Aceras; Juventudes y todas las demás agrupaciones de carácter político.

Los automóviles, carrozas y demás vehículos formarán detrás de la manifestación, pues la comisión tiene acordado que todos los que tomen parte en ésta irán a pie.

Otros acuerdos de la comisión

La comisión solicitará en el día de hoy un permiso general del alcalde para la manifestación.

También se ha dirigido al secretario de Gobernación y al jefe de la Policía Nacional, con el fin de que las autoridades tomen las medidas de orden público que fueren menester.

Tiene solicitado además del Jefe del Estado Mayor General del Ejército y del jefe de la Marina Nacional, el que faciliten las bandas de música de sus respectivos cuerpos.

Se ha interesado del señor jefe de la Policía Nacional el que falicite dos motocicletas manejadas por miembros de ese cuerpo, para que en las mismas puedan hacer los recorridos necesarios en la manifestación, de las dos personas designadas.

La comisión organizadora tomó el acuerdo de que la hora en que deberán ponerse en marcha todos los directorios de los distintos barrios, desde el punto de concentración que se les ha señalado, es el de las nueve y treinta de la mañana.

También se acordó que la manifestación, ya organizada, partirá desde el Parque de Maceo a las once de la mañana de ese día, para efectuar su llegada a la casa Ayuntamiento a las doce del día.

A los jefes de caballerías

Se avisa que el sitio de concentración es en Nueva del Pilar, 3, donde deberán procurar encontrarse reunidos todos los grupos de caballerías que han ofrecido concurrir el día 24, a las nueve de la mañana; desde cuyo lugar partirán ya organizados.

A los marianistas del Barrio Santa Teresa

Se cita a todos los miembros del Directorio Marianista de este barrio, así como a todos los simpatizadores del doctor Miguel Mariano Gómez, para la calle de Villegas esquina a Luz, donde deberán reunirse el día 24, a las ocho y treinta de la mañana, con objeto de concurrir a la manifestación.

LOS AMIGOS DE ZAYAS BAZAN

Se cita a los liberales simpatizadores del comandante Rogerio Zayas Bazán, a fin de que concurran el sábado 26 del corriente mes, a las tres de la tarde, a los salones del Comité Central General Gerardo Machado, Consulado, 92, altos, a fin de acordar recomendar a los electores de toda la República la candidatura del mismo para vicepresidente de la República, proclamándolo para ese cargo y tratar de los asuntos relacionados con la acción y propaganda.

HOY SE REUNEN LOS BOMBEROS MARIANISTAS

En 10 de Octubre 194 se reunen a las ocho de la noche de hoy los ex bomberos de la Habana simpatizadores del doctor Miguel Mariano Gómez.

Tomarán acuerdos sobre la forma en que han de concurrir a la Manifestación que se organiza en honor del Alcalde electo.

LOS SIMPATIZADORES DE RICARDO CAMPOS

Asímismo se anuncia que las huestes villareñas se reunirán en la noche del sábado 26 del corriente mes en el propio local de Consulado, 92, domicilio del Comité Central, con el propósito de proclamar la candidatura del representante por las Villas señor Ricardo Campos, senador. En esta reunión hablarán distinguidos oradores.

UNION NACIONALISTA EN EL BARRIO DE COLON

El sábado próximo, a las ocho de la noche y en Consualdo, 47, altos, tendrá lugar la toma de posesión del comité de este barrio, que está formado por elementos jóvenes dispuestos a dar la lucha en favor del coronel Mendieta.

Para este acto quedan invitados los comités organizados y las agrupaciones políticas que simpaticen con la causa, así como todos los ciudadanos que lo deseen.

Harán uso de la palabra distinguidos miembros del Ejecutivo Central.

CHINOS REELECCIONISTAS

El conocido artista teatral señor José Serna, visitó en la mañana de ayer al doctor Viriato Gutiérrez, dándole cuenta deal constitución de una agrupación formada por elementos de la colonia china que figuran en el número de ciudadanos cubanos y que se proponen actuar en favor de la candidatura presidencial Machado-Zayas Bazán, y la del secretario de la Presidencia para senador de la República.

Al señor Serna le acompañaba el presidente de la agrupación, siendo presentado por el representante señor Lombard.

'PEPILLO' CUETO, GARANTIZA...

Refiriéndose a los recursos electorales presentados por los señores Ledón y Rodríguez, contra el resultado de las últimas elecciones en la Habana, hubo de garantizar al repórter en la mañana de ayer el Representante doctor José R. del Cueto, que respondía y garantizaba que el Procurador Rodríguez, retiraba, conforme se había anunciado, los citados recursos.

Efectivamente, a la misma hora en que tal decía el popular Representante, se presentaba un escrito en la Audiencia, ratificando el señor Rodríguez la apelación establecida.

LOS RECURSOS ELECTORALES DEL REPRESENTANTE FREYRE

El Representante conservador doctor Gonzalo Freyre tiene presentados recursos electorales contra las últimas elecciones en los términos municipales de San José de las Lajas, Alquizar, Güira de Melena y Habana, pero en lo que se refiere a lo provincial solamente. ¿Cómo marchan ésos recursos? le interrogamos ayer tarde en los pasillos de la Audiencia.

La respuesta fué terminante:—Navegan hacia puerto seguro. Agregando: Las pruebas documentales que he aportado son concluyentes!

EL EJECUTIVO POPULAR SE REUNE ESTA TARDE

A las cinco de la tarde de hoy y en el Círculo político Neptuno 17, altos, se reune el Comité Ejecutivo Municipal de la Habana del Partido Popular Cubano.

Se tratará de un asunto urgente relacionado con la toma de posesión de la Alcaldía de la Habana por el doctor Miguel Mariano Gómez.

Convoca a la reunión el señor Benito Lagueruela, Presidente en funciones.

'PEPITO' IZQUIERDO ENFERMO

Se encuentra padeciendo de un fuerte ataque grippal el Concejal electo señor José Izquierdo, cuya candidatura para la Presidencia del próximo Ayuntamiento parece asegurada.

Con tal motivo, hubo de suspenderse al medio día de ayer el almuerzo que tenía ofrecido a los que forman el ya famoso Bolsín del Café Alemán.

LA PRESIDENCIA DEL AYUNTAMIENTO EN MATANZAS

El Vicepresidente don Carlos de la Rosa nos declaró en la mañana de ayer a su salida de Palacio, que el Presidente del Ayuntamiento de la ciudad de Matanzas debe ser de filiación Popular, por haberse pactado con los directores del liberalismo en tal sentido. Los Concejales electos en el citado término están divididos en tres grupos: 9 liberales, 9 conservadores y tres populares.

De los liberales, 5 se muestran intransigentes al cumplimiento del pacto referido.

En Cárdenas, agregó el Vice, pasa otro tanto, debiendo ser Presidente un Popular.

EL COLEGIO MEDINA 5 EN LA AUDIENCIA

En la tarde de ayer, en una Ambulancia de la Policía Nacional escoltada por una pareja del Ejército fué trasladada a la Audiencia de la Habana, la documentación completa del colegio electoral Medina núm. 5, con urna y todo.

El Secretario de la Junta Municipal Electoral, señor Antonio Quirós, hizo entrega de la misma al Oficial correspondiente.

Trátase del Colegio único anulado en la municipalidad de la Habana, municipal y provincialmente.

Esa anulación será ratificada, a no dudarlo, por la Audiencia.

LA PROXIMA MESA DEL CONSEJO PROVINCIAL DE LA HABANA

Aunque en días pasados se anunciara una reunión de los Concejales electos por esta Provincia para llegar a un acuerdo en lo que se refiere a la elección de la próxima Mesa del Consejo así como el de la mayoría de que ocupara el más alto sitial el que actualmente lo ocupa el señor Manuel Vega, se nos ha asegurado por persona de la más íntima amistad del señor Presidente de la República, que éste respaldará abiertamente en esa aspiración al señor 'Bebito' Echarte.

Con los señores Vega y Echarte, aspira también a la presidencia el señor Cayetano González, Alcalde de Güines y Consejero electo. Es decir, tres liberales de los cinco con que cuenta el Consejo, aspirando a la presidencia.

EL "CLUB CARLOS MIGUEL DE CESPEDES' EN PAULA

En la noche del viernes 25 de los corrientes y en la casa Damas núm. 60 se celebrará la toma de posesión del Comité Ejecutivo de la Delegación del Club Carlos Miguel de Céspedes en la barriada de Paula. En ese acto se proclamará la candidatura presidencial Machado-Céspedes.

EL DIRECTORIO MARIANISTA DE PEÑALVER

Los señores Francisco Inguanzo y E. Trujillo Herrera, Presidente y Secretario, respectivamente del Directorio Marianista del Barrio de Peñalver, invitan a los afiliados al mismo y a los simpatizadores todos del doctor Miguel Mariano Gómez, para que concurran el próximo 24 de febrero a las 8 a. m. a la casa Estrella 151, para desde allí dirigirse a incorporarse a la manifestación que acompañará a la toma de posesión al Alcalde electo.

BANQUETE HOMENAJE A LOS SRES. CASANOVA-TORRES

Definitivamente tendrá efecto el día 6 del mes de marzo, el almuerzo-homenaje que se organiza en honor de los señores Gabriel Casanova y Luciano Torres, iniciadores del Partido Democrático.

Será en el Hotel Saratoga.

El alcalde electo ha prometido asistir.

CLUB PROVINCIAL REELECCIONISTA

Para proclamar la candidatura presidencial Machado-Céspedes y la de Senador por esta Provincia del doctor Viriato Gutiérrez, se reunen los que forman el Club Provincial Reeleccionista General Machado, en la noche de mañana miércoles, a las cinco de la tarde en la casa Habana 98, bajos.

LOS DEMOCRATICOS DE PUEBLO NUEVO

Por acuerdo del Comité Democrático de Pueblo Nuevo viene actuando una comisión formada por los señores Rafael López, Alfredo Agrelo, Celestino López, Camilo Almuyñas y Domingo Hernández para el mayor éxito del Comité en la manifestación que se organiza por el marianismo.

Veinte Razones

Porque toda familia debe poseer EL TESORO DE LA JUVENTUD

1.—Porque es la mejor obra educativa que hasta ahora se ha publicado.
2.—Porque es la colección de libros más interesante que existe.
3.—Porque contiene todo lo que la sabiduría universal ha acumulado y que interesa a niños y jóvenes saber, expuesto con palabras que ellos pueden entender y de tal modo que los fascina.
4.—Porque responde a todas las preguntas que un niño puede hacer.
5.—Porque sus autores y colaboradores han conseguido hacer en esta obra que lo que un niño **desea saber** y lo que **debe saber** sean completamente idénticos.
6.—Porque ha sido escrito y preparado por hombres que conocen la mente de niños y jóvenes y saben cómo explicar las cosas importantes que ellos deben saber, de tal modo, que su mente las entienda y tomen interés en ellas.
7.—Porque tanto los niños como las niñas, los jóvenes y mayores, lo leen con vemencia y sus páginas y grabados les interesan tan intensamente, que al mismo tiempo que les deleita, inconscientemente van adquiriendo los conocimientos más importantes.
8.—Porque ha recibido las alabanzas más entusiásticas de las personas de saber—educadores, maestros, clérigos, profesionales, comerciantes, etc.
9.—Porque le gusta a todos los niños y porque es un libro educativo que le divierte mientras los **instruye**, constituye el ideal de todos los maestros y padres.
10.—Porque aparta la atención de los niños de libros perjudiciales o inútiles y les proporciona por mucho tiempo una lectura tan amena y provechosa, que sus padres, sus maestros y cualesquiera otra persona que se interese por el bien de los niños, la aprobará.
11.—Porque le ayudará a usted a determinar si la inclinación del niño es hacia la ciencia, las artes, la literatura, el comercio o la mecánica.
12.—Porque no es solamente un libro para niños, sino también una obra que interesará e ilustrará a cualquier miembro de la familia, ya sea joven o viejo.
13.—Porque es el único libro educativo que forma un eslabón de unión entre la vida del hogar y la escuela.
14.—Porque creará en los niños la afición por los buenos libros.
15.—Porque contiene la más instructiva y más interesante colección de grabados—7,500 ilustraciones.
16.—Porque cada una de sus ilustraciones refiere una historia o ilustra un hecho de tal modo, que no puede ser olvidado nunca.
17.—Porque está dispuesto su contenido y arreglado su índice en forma tal, que sus poseedores pueden instantáneamente encontrar cualquier cosa sobre algo que quieran saber, o la respuesta.
18.—Porque está precisamente impreso en magnífico papel con tipo claro, legible y encuadernado sólida y elegantemente; una obra que contribuirá a embellecer aún a la más suntuosa biblioteca.
19.—Porque aún por mucho más de su costo no es posible obtener para todos los componentes de una familia tanto provecho y placer.
20.—Porque con menos de una economía de 17 centavos al día por un período de tiempo limitado puede comprarse.

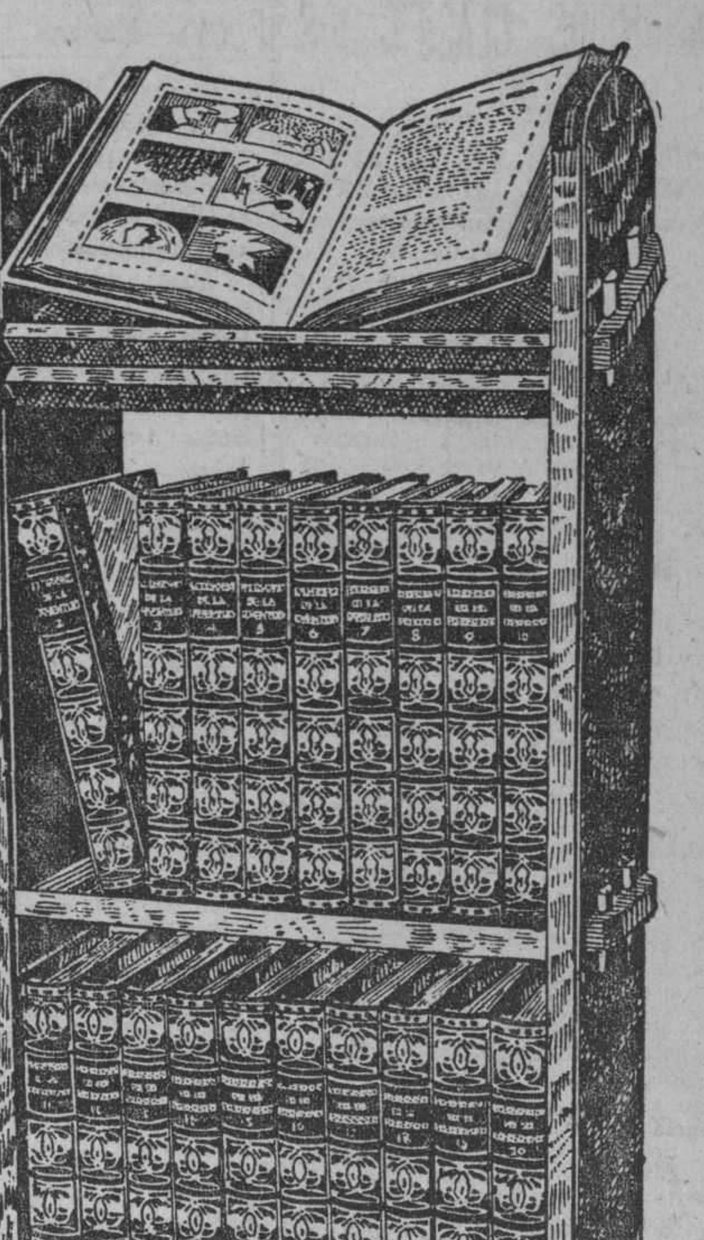

Razón 21.-La más importante-

Porque el próximo mes será aumentado de precio

El próximo marzo EL TESORO DE LA JUVENTUD será aumentado de $5.00 a $10, según el tipo de encuadernación. Nos vemos obligados al citado aumento debido al alto costo de la mano de obra así como la subida en la materia prima que venimos usando en nuestro papel especial.

Por esos motivos nuestra próxima remesa del "Tesoro" será más costosa.

Aproveche hoy las que nos quedan (solo dos tipos) antes de que se agoten y venga el aumento.

Exhibición Especial en "El Encanto"

Atendiendo las indicaciones de varias familias y con el beneplácito de los amables propietarios de "El Encanto", EL TESORO DE LA JUVENTUD podrá ser revisado y adquirido, en los renombrados almacenes de Avenida de Italia y San Rafael, en el departamento de patrones y revistas, al lado de los elevadores

Tanto en la referida exhibición especial de "El Encanto", así como en nuestras oficinas de OBRAPIA y SAN IGNACIO, podrá ser admirado EL TESORO DE LA JUVENTUD, en sus 20 interesantes volúmenes contenedores todos de un verdadero arsenal de conocimientos generales.

$4 o $5 de entrada y unas cuantas mensualidades de $5 le hacen dueño del "Tesoro".

W. M. Jackson Inc.

EDITORES

Obrapía 22, esquina a San Ignacio
Teléfono A-9036 Habana

No hay que perder tiempo

Cumpla usted hoy, sin más demora, un obligado deber, poniendo en manos de sus hijos "El Tesoro de la Juventud". Los niños y jóvenes de hoy desarrollan su inteligencia en un ambiente mucho más complicado al que usted conoció en sus mocedades. Entonces, el mejor capital era el oro, hoy, el mejor capital es el SABER

Los niños y jóvenes de hoy, generalmente son de imaginación extraordinariamente activa, lo cual todo padre ha podido comprobar y todos los maestros demostrar, pues en sus aulas, con frecuencia suelen enfrentarse con un verdadero ejército de "preguntones".

Aprovechemos sabiamente la curiosidad imperante en los niños y jóvenes de hoy, y contribuyamos al cultivo de esas inteligencias, en la forma más propia alimentando su sed de saber, con "El Tesoro de la Juventud", la obra universalmente reconocida como la vanguardia de la gran cultura.

MANDE HOY ESTE CUPON

W. M. JACKSON, Mar. 2-22-27
Apartado 2129.—Habana.

Deseando conocer más detalles acerca del "Tesoro de la Juventud", sírvase enviarme gratis y porte pago, un folleto informativo.

Nombre ....
Profesión ....
Calle y número ....
Ciudad ....

DEFUNCIONES OCURRIDAS AYER EN LA HABANA

Relación de certificados de defunciones registradas durante el día de ayer en el Negociado de Demografía de la Secretaría de Sanidad y Beneficencia:

José Lamla, blanco, 16 meses de edad, Hospital Las Animas; difteria. Pedro Jiménez, raza blanca, 49 años de edad, Pastora sin número; nefritis crónica. Severiano Pérez y González, raza negra, 73 años de edad, Moreno 7; arterio-esclerosis. José Rafael Torres, raza blanca, 26 años de edad, Hospital Calixto García; enteritis. Ana Orta Machado, raza negra, 72 años de edad, Hospital Calixto García; tumor. Francisco Moreno, raza blanca, 42 años de edad, Hospital Calixto García; tuberculosis pulmonar. Agustín Alfonso, raza blanca, 48 años de edad, Hospital Calixto García; cáncer del píloro. Olga Georgina de la Caridad, raza blanca, 1 año de edad, Rodríguez y Cueto, nefritis aguda. Pedro Vázquez y López, raza blanca, 9 meses de edad, Santa Rosa 14; gastro-enteritis. Segundo Rodríguez y Dopico, raza blanca, 39 años de edad, Trocadero 103; arterio-esclerosis. Severina Armenteros, raza negra, 68 años de edad, Cerro 472; gangrena seca. Rosa Rodríguez, raza blanca, 79 años de edad, Cerro 472; arterio-esclerosis. Blanca Loorian, raza blanca, 33 años de edad, Hospital Municipal; embolia pulmonar. Mercedes Roca, raza negra, 47 años de edad, Diez de Octubre 82; cáncer del riñón. Enrique Heruam, raza blanca, 69 años de edad, Quinta de Dependientes; obstrucción intestinal. Josefina Bernal, raza blanca, 22 años de edad; Infanta 1. José A. López, raza blanca, 63 años de edad, La Benéfica; enfisema pulmonar. José Valella Paz, raza blanca, 59 años de edad, La Benéfica; cáncer de la vejiga; Manuel Vila, raza blanca, 40 años de edad, Juan C. Zenea, 177; arterio-esclerosis. José M. Conejo, raza blanca, 25 años de edad, Ulacia 26; neumonía. José M. Valdés, raza blanca, 47 años de edad, Luyanó 80; miocarditis. William Stein, raza blanca, 56 años de edad, Centro de Socorro del Primer Distrito; aneurisma arterio-pulmonar. Fabiana Ayón, raza negra, 72 años de edad, 23 y Paseo, Vedado; tuberculosis pulmonar. Crescencio Pérez, mestizo, 56 años de edad, Paseo de Martí y General Maceo; enfermedad orgánica del corazón. Estelvina Contreras, raza negra, 58 años de edad, Hospital Calixto García; suicidio por el fuego. Felicia Chabau y Sánchez, mestizo, 89 años de edad, Oquendo 18; lesión orgánica del corazón.

M.E.C.D. 2016

ANUNCIOS CLASIFICADOS

ULTIMA HORA

ANUNCIOS CLASIFICADOS DEL "DIARIO DE LA MARINA"

LISTA DE LAS AGENCIAS DE LOS ANUNCIOS CLASIFICADOS

DE LOS MUELLES A GALIANO

Nº 1.—Obispo y Cuba, Vidriera de tabacos.
Nº 2.—Oficios 33, Vidriera de Tabacos.
Nº 3.—Zulueta y Misión. "Hotel París", Vidriera de Tabacos
Nº 28.—Obispo y Compostela, "La Popular", Vidriera de Billetes.
Nº 10.—Mercado de Colón, 25, "El Gallo".
Nº 9.—Consulado y Animas, Farmacia "Santa Amalia".
Nº 8.—Galiano 11, Panadería "La Flor de Galiano".
Nº 7.—Neptuno y Aguila, Almacén de Víveres "El Aguila".
Nº 6.—Galiano y San Rafael, Almacenes "El Encanto".
Nº 5.—Galiano y Zanja, Café "El Imperial", Vidriera de Tabacos.
Nº 35.—Salud y Lealtad, Farmacia del doctor Luis M. de Laosa.
Nº 4.—Monte y Amistad, Café "Marte y Belona", Vidriera de Tabacos.
Nº 51.—Oficios 50.—Hotel "El Oriente".
Nº 63.—Zulueta y Dragones. Vidriera de tabacos del café del "teatro "Martí".

DE GALIANO A BELASCOAIN

Nº 18.—San Rafael y Campanario, Café "Las Delicias", Vidriera de Tabacos.
Nº 37.—San Lázaro y Campanario, bodega "La Palma".
Nº 16.—San Lázaro y Belascoain Café "Mannattan". Vidriera
Nº 15.—Neptuno y Belascoain, "El Gato Blanco", Billetes.
Nº 12.—Belascoain 118, esquina a Santo Tomás "La Villa de Navelgas".
Nº 14.—Reina y Chávez, Café "El Mundo", Vidriera de Tabacos.
Nº 34.—Vives y Figuras, bodega "El Globo".
Nº 32.—Florida y Esperanza, bodega "El Almacen de Florida"

DE BELASCOAIN A INFANTA

Nº 17.—Aramburu 36, Barbería de Guillermo Valdés.
Nº 19.—Infanta y San Rafael, Café "Moderno", Vidriera de Tabacos.
Nº 20.—Infanta y Carlos III, Café "Las Avenidas", Vidriera de Tabacos.
Nº 26.—San Lázaro 388, Café "El Escorial".
Nº 11.—Monte y Arroyo, "La Sorpresa", Vidriera de Tabacos.
Nº 21.—Monte e Infanta, Café "La Esquina de Tejas", Vidriera de Tabacos.
Nº 52.—Carlos III, número 50, "El Paseo", Café.
Nº 60.—Eugenio González San Francisco esquina a San José.

VEDADO

Nº 25.—San Lázaro y N., Víveres Finos "El Cisne".
Nº 27.—Calzada y Paseo, Víveres Finos, "La Luna".
Nº 30.—Línea 158, entre 18 y 20, Café "El Imperial".
Nº 41.—23 y J. Jardín "El Crisantemo".
Nº 42.—11 y K, Bodega "La Flor de Oriente".
Nº 36.—23 y 12, Café "El Chalet". Vidriera de Tabacos.
Nº 61.—17, número 233. Lorenzo Blanco.

JESUS DEL MONTE, VIBORA Y LUYANO

Nº 33.—Diez de Octubre 147 (Puente de Agua Dulce), Café "La Parra", Vidriera de Tabacos
Nº 43.—Agua Dulce 10, Taller de Carrocería de Francisco Venta.
Nº 22.—San Francisco y Buena Ventura, Bodega.
Nº 48.—Porvenir y Milagros, Bodega "La Deportiva".
Nº 23.—Avenida de Acosta y Luz Caballero, bodega "La Orelia".
Nº 49.—Concepción y Avenida de Acosta, Ferretería "La Verdad".
Nº 29.—Diez de Octubre y San Mariano, Bodega "La Maravilla".
Nº 31.—Diez de Octubre, 614, Farmacia "San Ramón".
Nº 47.—Luyanó y Concha, Café "Luyanó Moderno".
Nº 54.—10 de Octubre 305, "La Viña", Almacén de Víveres.
Nº 57.—Calzada de Jesús del Monte número 71, bajos, Rafael González.
Nº 62.—Juan Bruno Zayas, 28 esquina a Luis Estévez, Colegio Sra. de Peña.

ARROYO APOLO Y SANTA AMALIA

Nº 46.—Calzada de Arroyo Apolo, 20, Víveres "La Palma".
Nº 45.—Diez de Octubre 763, Tienda Mixta (Reparto Santa Amalia).

CERRO

Nº 50.—Calzada del Cerro y Domínguez, Víveres "El Almacén".
Nº 24.—Cerro 875, Juan Seijas
Nº 59.—CHURRUCA 1-B esquina a SAN CRISTOBAL, Hermanos Castellanos.

MARIANAO

Nº 44.—Real 83, Panadería "La Moderna".

JACOMINO

Nº 44.—Beltrán y Vista Hermosa, Correos, Pedro Muñiz y Carrera.

REGLA

Nº 55.—Martí 14. Bodega "El Gallo". Esteban García.

GUANABACOA

Nº 53.—Pepe Antonio 20, Miguel Rivas Guinat.

CASA BLANCA

Nº 56.—Artes 59, Casa Blanca, Lorenzo Carreras.

ORDEN DE LOS ANUNCIOS CLASIFICADOS

A Alquileres de Casas
B Alquileres de Departamentos
C Alquileres de Habitaciones
D Alquileres de Locales
E Alquileres de Garages
F Se Necesitan
G Se Ofrecen
H Compra y Venta de Fincas
I Compra y Venta de Solares
J Compra y Venta de Establecimientos
K Compra y Venta de Animales
L Automóviles
LL Dinero en Hipotecas
M Bonos y Valores
N Compra y Venta de Objetos Varios
N Enseñanzas
O Hospedajes
P Para las Damas
Q Compra y Venta de Instrumentos de Música
R Maquinarias
S Muebles y Prendas
T Pérdidas
U Para el Hogar
V Compra y Venta de Libros
W Comidas

(A) ALQUILERES DE CASAS

(1)—Habana

SUBIRANA Y PEÑALVER

Se alquilan bajos y altos con sala, comedor, tres cuatros, baño intercalado completo, calentador, cuarto de criados, servicio y cocina. Las llaves en el puesto de frutas.

PEÑALVER Y SUBIRANA

Se alquilan bajos y altos con sala, dos grandes cuartos, baño completo y cocina. La llave en el puesto de frutas. Telf. F-2444.
U H 7753 2 mz.

PROXIMO a desocuparse, se alquilan los bajos de la casa Factoría número 56, compuesta de sala, saleta, cuatro grandes cuartos, dos servicios sanitarios baño, una gran cocina, patio y traspatio. Puede verse a todas horas. Su dueño: San Rafael número 281.
5d U H Dpto DM

CASAS NUEVAS

Calle Nueva del Pilar esquina a Manglar, desde 35 a 55 pesos. La llave en la bodega. Informan Calzada 101 esquina a 2. Teléfono F-1761.
U H 6237 25 feb.

ALQUILO los bajos y altos de Lagunas número 87, a la brisa, media cuadra de los carros. Sala, comedor, cuatro cuartos grandes, patio y traspatio. Los altos lo mismo. A Cacs. M-1238. F-4187.
U H7671 70 24 fb

CASAS CON O SIN MUEBLES

Con una y dos habitaciones, sala, comedor, baño moderno, cocina y calentador, elevador; interiores y exteriores, desde 45 hasta 70 pesos en Neptuno 172. Teléfono M-6823. U H 8218 4 mz.

CASAS MUY FRESCAS

San Lázaro, entre Aramburo y Hospital acera de los pares, alta y baja, con sala, comedor, tres cuartos, departamento de criado con todos los servicios, cocina de gas, agua caliente, pantry, hall, lujoso baño intercalado. El alto además un gabinete a la calle. Decoración de lujo Informa el portero. Precios módicos.
U. H. S. 1086.—22 Feb.

CUBA 34

Entre Chacón y Cuarteles, acabados de construir, se alquilan tres pisos, compuesto cada uno, de sala, recibidor, cinco cuartos, galería, dos baños intercalados, comedor, pantry, cocina y calentador de gas, cuarto y servicio de criados. Toda decorada. Informa Dr. Lamelas. Cuba 62
U H 8343 28 fb.

SE alquila en Infanta 62 1|2 al lado de la fábrica La Estrella, un primer piso con todos los adelantos modernos, propio para una familia de gusto.
U H 8478 23 fb.

PARA ALMACEN

Alquilo los espléndidos bajos de la casa Aguiar 118 entre Muralla y Teniente Rey, rebajados de renta. La llave en los altos. Informan calle 27 No. 78. Teléfono F-3886.
U H 8432 1 mz.

ACABADOS DE TERMINAR

Se alquilan los hermosos y ventilados altos del Edificio sito calle Carlos III y Almendares Informan en la misma. Teléfono U-1564.
U H S 1162 28 feb.

ALQUILO $65 moderno segundo piso, Rayo 66 una cuadra Reina. Tiene sala, comedor, cuatro cuartos, baño intercalado, servicio, agua abundante. Informan en primer piso. Teléfono M-4147.
8660 1 mz.

AGUILA 58 entre Virtudes y Animas, a la brisa, se alquila el alto. Sala, saleta dos cuartos, baño, cocina, agua abundante. $60. I-4117. 8729 23 fb.

EN Muralla 37 A., se alquila el entresuelo, propio para vivienda o comisionista, con depósito. Precio: $38.00. Tiene servicio. Informan: García Tuñón. Aguiar y Muralla. Teléfono A-2856.
8692 26 fb.

SE alquilan los espléndidos bajos de la casa Concordia 12, entre Aguila y Galiano. Son propios para establecimiento comercial. Precio $90. La llave en Concordia 25, bajos. Informan: García Tuñón. Aguiar y Muralla. Teléfono A-2856.
8691 26 fb.

ALQUILO primer piso Aguiar 47, cerca del comercio y oficinas. Sala, comedor tres cuartos, etc. $60. dos meses o fiador. Llave e informes, primer piso, izquierda. Teléfono A-3002.
8747 25 fb.

SE ALQUILA EN CUBA Y SANTA CLARA

Un piso alto, fabricación moderna, compuesto de sala, saleta, comedor, tres cuartos, baño intercalado, cocina y cuarto de criada. Precio económico. Informan en la misma. Rodríguez y Ca.
8695 26 fb.

SE alquila Aguiar 19 entre Chacón y Cuarteles, espléndido, ventilado y fresco piso principal, casa de moderna fabricación, compuesto de sala, saleta, comedor al fondo, cuatro hermosas y frescas habitaciones dormitorio, baño moderno, intercalado, cocina y calentador de gas; cuarto y servicio de criados, agua en abundancia a todas horas; se alquila para familia particular o para oficinas. Informan en la Oficina de los bajos. Teléfono M-3032. 8752 25 fb.

SE alquila en San Lázaro 344-6 entre Gervasio y Belascoain, un espléndido y ventilado segundo piso, de casa moderna fabricación, compuesto de sala, comedor cuatro hermosas y ventiladas habitaciones dormitorio, baño moderno intercalado cocina y calentador de gas, cuarto y servicio de criados, agua en abundancia a todas horas. Puede verse todos los días de ocho a once y de una a seis. Informan en la Oficina de los bajos de Aguiar número 19. Teléfono M-3032.
8751 25 fb.

En el nuevo edificio Gervasio 52 esquina a Virtudes, muy barato. Sala, comedor, tres habitaciones, baño, cocina, calentador de gas, cuarto y servicio criados, agua, luz y fresco a satisfacción. Véala, no pierda tiempo. La llave y apoderado en la bodega S 1188 25 fb.

AGUILA 145

entre San José y Barcelona, se alquila estos altos de construcción moderna. Sala, saleta, cuatro cuartos, comedor, cuarto y servicio de criados. Llave e informes en los bajos U H 8606 28 fb.

TEJADILLO 10

Se alquila el tercer piso. La llave en el 13. Informes: San Rafael 75. De 11 a 1 1|2. U H 8640 24 fb.

SAN NICOLAS 160

Próximas a Reina, se alquilan los bajos. Sala, saleta, dos habitaciones, baño y cocina de gas. Informes Teléfono A-0480
U H 8769 25 fb.

SE alquilan los modernos altos de Salud número 128, situados a cuadra y media de Belascoain, compuestos de sala, tres habitaciones, baño intercalado. Informan San Rafael 113.
U H 8770 26 fb

ALQUILO dos casas modernas, Escobar número 111, cerca Salud, dos cuartos, gran baño, servicio criado $65 y Escobar número 5, cerca Malecón, un cuarto, gran baño, sala, comedor $50. Llave bajos. Dueño: Teléfonos FO-1222. M-1505.
8772 23 fb.

ALQUILERES DE CASAS

ALQUILO UN TERCERO

En el nuevo edificio Gervasio 52 esquina Virtudes, muy barato. Sala, comedor, 3 habitaciones, baño, cocina, calentador de gas, cuarto y servicio criado, agua, luz y fresco a satisfacción. Véala, no pierda tiempo. La llave y apoderado en la bodega. S 1188 25 fb

RAYO 84-A, BAJOS

Sala, comedor, cinco amplias habitaciones, dobles baños, cocina gas. Alquiler 85 pesos mensuales. Condiciones: fiador y ser familia de moralidad. Llaves al doblar, en Maloja 53, agencia de colocaciones del señor Alonso. Informes: en O'Reilly 19. Teléfono A-6318.
8757 26 fb.

ALQUILO en Neptuno 230 y 230 D bajos y segundo piso, dos casas chicas y una grande, a precios rebajados. La llave e informes en la mueblería La Pulsera de Oro (en frente). Neptuno 217 y 219.
U H 8604 1 mz.

SE alquila la casa Chacón 12 entre Aguiar y Habana. Tiene sala, saleta, seis cuartos, mucho patio y azotea, propia para industria; alquiler rebajado. $80. Teléfono F-1023.
S 1198 25 fb.

SE ALQUILA ESTRELLA 103, BAJOS

entre Campanario y Manrique. Tiene sala, saleta, cuatro cuartos muy amplios, comedor al fondo, baño moderno, cuarto y servicios de criados. La casa es moderna toda, de cielo raso. Precio a familia particular 83 pesos. La llave en la misma. Informan Sitios 42.
8765 24 fb.

(2)—Vedado

SE alquilan altos Seis No. 185 entre 21 y 23. Terraza, sala, hall, 6 habitaciones, comedor, cocina y calentador de gas, servicios y entrada para criados. Informan en los bajos. Teléfono F-3682.
U H 7181 26 fb

SE alquila la moderna y ventilada casa situada en la calle D número 209 altos, entre 21 y 23, compuesta de sala, antesala, cuatro amplias habitaciones, dos baños intercalados, comedor, pantry, cuarto para criados con su baño y servicio. No hay garage. Informan en B No. 142, esquina a 15. Teléfono F-1387. Las llaves en los bajos. U H 8728 25 fb.

SE alquila una casa en el Vedado, calle 35 número 12 entre 2 y 4, propia para Tren de Lavado o industria. Informes en el Teléfono F-5581.
8602 26 fb.

ALQUILO hermosa y moderna casa de esquina, cerca de los colegios del Parque Vilalón; Tercera y D No. 280, con cuatro cuartos, uno de criado y demás comodidades. Informan Teléfono A-1065.
U 1186 27 fb

CALLE 17 y 20, se alquila una casa planta alta, acabada de construir. Sala, comedor, tres cuartos, baño intercalado, cocina de gas y calentador, terraza al frente, cuarto y servicios de criada. Precio reducido. Informan en la botica o en el Teléfono F-1408, hasta las diez y de cuatro en adelante p. m.
8741 25 fb.

VEDADO. Los altos recién pintados de C No. 262 esquina a 27. Tienen sala, tres habitaciones, amplias, una chica, comedor, baño completo, cocina, cuarto y servicios para criados, bonita galería y terraza, muy fresca y con agua abundante todo el año. Llave e informan en C No. 268. 8750 26 fb.

SE alquilan en Zapata No. 21 entre A y B una casita de dos cuartos, sala y comedor y también apartamentos de sala y cuarto, todo independiente y precios económicos. Pregunte en la bodega por el encargado. 8768 24 fb

CASAS nuevas, Vedado. Comodidades modernas, alquilo en 60, 70 y 80 pesos. Pueden verse de 7 a 12. Edificio de tres plantas. Calle 23 esquina a 6. Informa señor Rodríguez. Obispo 16 esquina a San Ignacio. 8708 3 mz.

VEDADO. Alquilo casa con sala, recibidor, hall, cinco cuartos, dos baños de lujo, pantry, cocina, dos cuartos de criadas con baño, garage, cuarto y baño para chauffeur. Alquiler $190. Informan en la misma.
8709 3 mz

(3)—J. del Monte y la Víbora

EN el mismo Parque de la Loma del Mazo con vista espléndida para la Habana, se alquila hermoso chalet propio para numerosa familia o dos familias cortas que quieran vivir reunidas con sala, gran comedor, seis habitaciones, tres de criados dos baños, cocina, despensa, terraza, jardines y garage. Informan por el teléfono I-2484, una cuadra del Colegio de los Maristas y tres del de Lourdes.
E 150 ind. 1 Fb.

CASAS MODERNAS CON DOS Y TRES CUARTOS A $20 Y $25

Se alquilan, completamente independiente, con servicios modernos y entrada directa a la calle, a dos cuadras del tranvía de Luyanó, calle de Justicia y Arango. Las llaves en la lechería. Más informes M-5523. U H 8113 27 fb.

SANTOS SUAREZ 3½

Se alquilan los altos con terraza, sala, comedor, cuatro cuartos, baño, cuarto de criados y cocina. La llave en el número 1. Tel. F-2444.
U H 7753 2 mz.

HERMOSO CHALET

Se alquila en la Loma del Mazo, Víbora, un hermoso chalet, situado en la calle Patrocinio y Luz Caballero. Tiene un amplio portal con vista a la Habana, sala, saleta, recibidor, comedor, patio, cuatro habitaciones y baño intercalado en la planta baja y cuatro hermosas habitaciones en la planta alta con baño intercalado. Cuartos de criados con baño, garage, cocina independiente en el sótano, huerta y jardín. Informa el doctor Rafael María Angulo. Zulueta 36, altos. Teléfono M-1386
U H D ind 17 dc.

ALQUILO ENCARNACION 4

Entre Dolores y San Indalecio, sala, tres cuartos, saleta, baño intercalado, cocina, servicio y entrada para criados, patio, traspatio, sótano habitable. La llave en la bodega. Informa doctor Lamelas. Cuba 62. U H 8345 28 fb.

A VIVIR muy barato, por cuarenta pesos casa grande, con sala, saleta y cuatro cuartos, en Pérez al lado de la esquina de Cueto. Llaves, informan esquina, bodega. Teléfono A-7841.
U H 8202 25 fb.

ALQUILERES DE CASAS

SE alquila la hermosa casa Villa Tibidabo, situada en la calle Patrocinio esquina a Carmen, en lo alto de la Loma del Mazo, a una cuadra del Colegio de los Hermanos Maristas, compuesta de sala, comedor, hall, seis hermosos cuartos, magnífico baño, repostería, cocina y cuarto de criados. Garage con habitación para chauffeur. Rodeada de jardines. La llave en la casa del lado. Villa Bellavista. Informa: señor Sandino. M-9556. De 10 a 12 a. m. y de 3 a 5 p. m.

SE alquila casa Enamorados 39, casi esquina Serrano. Portal, sala, saleta, comedor, tres habitaciones, baño intercalado entrada independiente, brisa Norte, cocina, servicio criados, $55. Llaves, puesto fruta. F-3370, informes.
U H 8429 26 feb

SE alquilan dos casas nuevas, juntas o separadas, inmediatas a la Loma de Chaple, calle Concejal Veiga entre General Lee y General Lacret. Cada una jardín, portal, sala, recibidor, seis habitaciones, comedor, cuarto de baño y de cocina, todo completo. Ganan a $60. Su dueño en la misma de 10 a 12.
U H 863 327 feb.

MADRID 14

Se alquilan los altos, modernos, con servicios completos, casi esquina a la Calzada de Jesús del Monte. Informan en los bajos. 8700 27 fb.

SE alquila la casa Juan Delgado No. 6 en Santos Suárez. Jardín, portal, sala, 4 cuartos comedor, baño, cocina y galería Tranvía a la puerta. Informan en la misma. Precio de situación.
8735 25 fb.

SE alquilan los altos de la casa calle Santa Ana No. 10 entre Rosa Enríquez y Cueto, Luyanó, compuesta de sala, saleta, 4 cuartos, comedor, baño, cocina de gas, en $40. Informan en la Fábrica de Baules. 8734 25 fb.

SAN Buenaventura 58, se alquila esta casa, compuesta de sala, saleta, tres cuartos, comedor, cocina, cuarto de baño y patio. Informa: Sr. Palá. Aguiar 100. Teléfono M-1009. La llave en el No. 56
8754 24 fb.

MODERNA casa altos primer piso, alquilo en Tamarindo 20, media cuadra de la Calzada de Jesús del Monte, recibidor, sala, saleta, tres habitaciones, habitación de criado, baño intercalado y demás servicios. Informan A-9607.
8753 24 fb.

SE ALQUILA

Espléndida casa San Benigno 82, esquina a Correa, cuatro cuartos, sala, saleta, zaguán, departamento alto, tres patios, servicios modernos. Precio módico. Informes I-2383. A-3480. La llave No. 80.
8724 27 fb.

SE alquila la casa Falgueras 4 1|2 B compuesta de sala, saleta, tres cuartos, baño intercalado y servicio para criados. Llave e informes en Falgueras 6 casi esquina a San Pablo, Cerro.
U H 8739 25 fb.

(5)—Marianao

ALMENDARES No. 14 y C

A una cuadra Playa Estación Central, alquilo dos casas a la brisa, sin estrenar, tres habitaciones, con o sin garage, $45.00 y $50.00. Teléfono F.O.-1762.
U H S 1180 25 feb.

STEINHART 5, Marianao, casa grande, poca renta, quiero buena garantía, entonces el precio lo pone el inquilino. Teléfono M-3583. Véanse cualquier hora.
U H 8211 22 fb.

ALQUILO lujoso chalet de dos plantas en Alturas de Almendares. Garage, dos terrazas, dos cuadras del Puente, agua abundante, lugar saludable $120. Avenidas Central y Victoria. Informes Teléfonos FO-1222. M-1505.
8771 23 fb.

(6)—Cerro

SE alquilan espléndidos altos del Café Covadonga, Cerro y Domínguez.
U H 8267 23 fb.

SE alquila la casa Cruz del Padre 20 con sala, comedor, tres cuartos, cocina y baño, esquina a Universidad, a una cuadra de la calzada de Infanta. La llave en el 18. S 3 mz.

CLAVEL 4 esquina a Domínguez, casa moderna. Sala, saleta, dos cuartos, comedor, cocina, servicios, muy ventiladas en $33. Razón señora Estela.
8737 25 fb.

(B) DEPARTAMENTOS

(7)—Habana

GALIANO 75, altos del Café El Encanto, se alquilan grandes departamentos con todo servicio; dan a la calle Galiano. Para más informes su dueño en el café.
U H 7501-02 26 feb

VIVIENDAS baratas, punto céntrico Departamentos a $20 y $25. En casa nueva, de cinco pisos, todas las habitaciones con su correspondiente lavabo, lindos baños intercalados, servicio de elevador, se alquila con comida y sin comida, con muebles y sin muebles, altos de La Nueva Isla. Monte y Suárez.
U H 8194 22 fb.

DEPARTAMENTOS en Monte y Suárez a $20 y $25. Para oficinas los más céntricos y los más baratos buen servicio de elevador, edificio nuevo, de cinco pisos, altos de La Nueva Isla. U H 8193 22 fb.

EDIFICIO ORBON

Industria 72 1|2, a dos cuadras de Prado. Apartamentos de dos espaciosas habitaciones y gran cuarto de baño con abundante agua caliente fría, servicio de criados, ascensor día y noche y sereno en el interior. Precio desde 45 pesos.
U H 5481 4 mz.

SE ALQUILAN

Hermosos apartamentos con baños, con todo servicio. Edificio "La Prensa".
Consulado número 142.
Pregunte por el encargado.
U H E 450 10d 22.

(C) HABITACIONES

(10)—Habana

AGUILA 96, altos. Se alquilan dos habitaciones juntas y otra separada con balcón a la calle, muy frescas y a precio de situación. Pregunte por la señora Aurora. 8701 24 fb

EN casa de familia, se alquila amplia y fresca habitación con toda asistencia, lavabo de agua corriente, luz y teléfono, con o sin muebles, a personas de estricta moralidad. Virtudes 137, altos, entre Gervasio y Escobar. No pregunten en los bajos. Teléfono M-2650.
S 1195 24 fb.

HABITACIONES

HABITACIONES para profesionales o comisionistas en Prado 33 altos con todos servicios, desde $20.00 en adelante.
S 3 mz.

(11)—Vedado

CALZADA 76 ENTRE D Y E

Vedado, se alquila una hermosa y fresca habitación con o sin muebles. Deseo persona decente. 8723 25 fb.

(D) LOCALES

(13)—Habana

PARA ALMACEN

Se alquila Revillagigedo y Tallapiedra. Nueva construcción, 20 metros de frente a cada calle, 8 puertas metálicas, cerca de muelles y ferrocarriles. Informa doctor Lamelas. Cuba 62.
U H 8344 28 fb.

AMARGURA 26

Magnífico local para almacén o cualquier negocio.

SE ALQUILA

Informes: Hotel "Unión".
U H 8563 29 fb.

LOCAL NUEVO 17x23 MTS.

Se alquila para almacén, depósito, garage, industria etc. San José 126 1|2 H. Todo de concreto. Informa: Pujals. Teléfonos M-8007. A-8982.
8730 24 fb.

PARA COMERCIO

El lugar de más tráfico de toda la ciudad, se alquila con contrato, un local propio para ropa, zapatos, muebles, efectos eléctricos, banco, farmacia u otra clase de comercio. Tiene grandes comodidades, para familia con 5 grandes cuartos, cocina y servicio. Se alquilan en $80; comprando las vidrieras y enseres un aproximado todo a $2.000. Informan al lado, café Paradero. Concha y Luyanó; señor Lamas.
8635 23 fb.

SE alquila la casa Industria número 103, propia para comercio o almacenes. Tiene grandes habitaciones altas con todo el servicio y se da en proporción. Informa señor Bedia. De 9 a 11 a. m. Manzana de Gómez 215. Tel. A-4805.

U H E 449 10d 22 fb.

SE alquilan en Muralla esquina a Habana locales para tiendas, barberías, billares u oficina. Informan en la misma. 8742 1 mz.

(F) SE NECESITAN

(17)—Criadas de mano y Manejadoras

SE necesita una criada en Bernaza 37, esquina a Teniente Rey, primer piso.
S 1179 24 fb.

SE solicita criada de mediana edad limpia y formal. Informan Infanta 22 esquina a San Miguel primer piso.
S 24 fb.

(19)—Cocineras

SE solicita una cocinera de mediana edad, para corta familia, en la calle 15, número 453, entre 10 y 12, Vedado.
U. H. S. 1146.—23 Feb.

SE solicita una cocinera de mediana edad, para corta familia; en la calle 15 número 453, entre 10 y 12, Vedado.
U H S 1146 24 feb.

EN la casa calle 25 entre Paseo y Dos, bajos, la segunda casa, después de la esquina de Paseo, se solicita una cocinera, que duerma en la colocación. Si no es buena cocinera que no se presente.
8707 24 fb.

COCINERA que sepa su obligación se solicita en Avenida Séptima esquina a 18 casa de una planta, Reparto Miramar.
8705 24 fb.

COCINERA, se solicita; pocos de mesa, buen sueldo. No hay plaza. Lamparilla número 20 último piso.
S 1196 23 fb.

SE solicita una criada peninsular, para cocinar y limpiar. Sueldo $25. Salud 47, Peluquería. S 1190 23 b.

SE solicita una muchacha española, para cocinar y ayudar un poco a la limpieza Sueldo $25. En San Lázaro 64, entre San Mariano y Vista Alegre, Víbora.
S 1182 24 fb.

PARA corta familia se solicita cocinera peninsular, de mediana edad, que haga la limpieza. Sueldo $35. Ha de traer referencias; en la Loma de Cojímar. Preguntar por Villa Mérida. Tranvía y guagua por Casablanca o por Regla.
S 1187 24 fb.

(25)—Varios

SOCIO

No menos de 400.00 pesos se necesita un socio para una industria nueva en el país y sumamente productiva. Informan Figuras 52. Sr. Enrique. 8664 25 feb.

SE solicita una muchacha para el servicio de un matrimonio en Lamparilla 74 primer piso. 8732 24 fb.

SE solicitan tres muchachos españoles, uno para ayudantet de cocina $20; otro para fregar platos, $18 y otro para criado; 4 cocineras, 3 criadas, buenos sueldos. Informan Suárez 29.
U H 8720 23 fb.

COSTURERA sin pretensiones, para coser ropa de niñas, por días o semanas, se solicita en Avenida Séptima esquina a 18, Reparto Miramar.
8706 24 fb.

BUENOS AGENTES

Con o sin experiencia, pero personas educadas y activas, con buenas referencias y dispuestas a trabajar, aprovechando las grandes ventajas que con nuestro crédito y buena propaganda le ofrecemos; se solicitan para trabajar como agentes vendedores de nuestras grandes y bien conocidas publicaciones, en la Habana, Pinar del Río, Cárdenas, Cienfuegos, Sagua, Holguín, Santiago de Cuba y otras poblaciones. Nuestra intención es tratar exclusivamente con personas interesadas en vender, no con curiosos ni buscadores de empleos fáciles. No pagamos sueldo, pero sabemos retribuir con buena comisión a quienes trabajan.

W. M. JACKSON INC.

Editores del Tesoro de la Juventud. Diccionario Enciclopédico y otras grandes obras.

Apartado 2129. Obrapía 22.

HABANA

E 451 2d 22

SE SOLICITA

Un joven que hable y escriba bien inglés y Español, para telefonista. Se exigen referencias. Informan en la oficina del Hotel Inglaterra.
8761 27 fb.

(26)—Agencias de colocaciones

SI NECESITA CRIADOS LLAME TELEFONO A-9682

Tenemos toda clase empleados con referencias, criados, cocineros, criadas, cocineras, manejadoras, dependientes, camareros, fregadores, chauffeurs, jardineros. La Complaciente. Sol 104.
U H 4554 29 feb

LA LEONESA, SUAREZ 29 TELEFONO A-8816

Gran Agencia de Colocaciones. Ofrecemos, si usted necesita, cocineros, cantineros, dependientes café, fondas, carnicerías, repartidores cantinas, chauffeurs, cocineras, criadas. Suárez 29. Teléfono A-8816. U H 8719 25 fb.

(G) SE OFRECEN

(27)—Criadas de mano y Manejadoras

DESEA colocarse una joven española de criada de mano o de cuartos; tiene quien responda por ella. Informan en el Reparto Almendares, calle 12 entre 11 y 13, teléfono F. O. 1392.
U H 8423 23 feb

DESEA colocarse una española de criada de mano; 32 años de edad; lleva tres meses en el país; está acostumbrada a servir. Informan Sitios 143, bodega. Teléfono M-3546.
U H 8481 22 fb.

JOVEN española desea colocarse de criada de mano; entiende bastante de cocina. Informan Teléfono M-3064
U H 8581 22 fb.

SE desea colocar una criada de mano, sabe algo de cocina. Informan en Concha y Velázquez. Los Casellanos. Telf. I-2587.
8666 24 feb.

SE desean colocar dos jóvenes españolas recién llegadas de criadas de mano, entienden de costura. Informan Habana 86. Ascensor. 8667 24 feb.

SE desea colocar una joven española de criada de mano, tiene buenas referencias. Informan Suárez número 12, bodega. Teléfono M-2124. S 1194 24 feb.

DESEA colocarse una joven peninsular de criada de mano o manejadora, en casa formal, tiene quien la recomiende. Informan Martí número 214, Regla.
S 1193 8 mz.

DESEA colocarse una española con buenas referencias, para criada de mano. Teléfono U-3189. S 1189 24 feb.

SE desea colocar una joven española de criada de mano, tiene buenas referencias y sabe cumplir con su obligación. Informan Inquisidor número 23.
8689 24 feb.

SE desea colocar una muchacha española de criada de mano, sabe trabajar y es muy cumplidora. Llame A-9274, de 7 a 12.
8681 24 feb.

UNA señora española de mediana edad desea colocarse de criada de mano, o para cocinar y limpiar en casa de corta familia, no le importa ir al campo. Informan en Tejadillo 17. 8679 24 feb.

DESEA colocarse una joven española de criada de mano o de manejadora. Es muy cariñosa con los niños y es formal y trabajadora. Tiene buenas referencias de las casas particulares. Tel. I-3123.
8731 24 fb.

DESEA colocarse una señora peninsular de criada de mano o para limpiar por horas, duerme fuera. Informan Concordia 60. Bodega. Teléfono A-7381.
8727 24 fb.

DESEA colocarse joven española, con buenas referencias para criada de mano o cuartos. Informes en C y 29, Vedado. Teleéfono F-5581. 8603 24 fb.

DESEAN colocarse dos jovencitas de criadas o manejadoras, una sabe coser, nunca han estado colocadas. F y 23 número 218, al lado de la bodega. Sudan.
U H 8598 24 fb.

SE ofrece joven española, para criada de mano o para cocinar y limpiar a corta familia. Informan Lucena 23 entre San José y San Rafael. U-5731.
8725 24 fb.

DESEA colocarse una muchacha para criada de cuartos o limpieza por horas. Tiene buenas referencias. Tel. A-9709.
8717 24 fb.

SE coloca joven española de criada o manejadora. Lleva tiempo en el país. Buena recomendación. Informan Cárcel número 15. 8714 23 fb.

SE ofrece una joven española para criada de mano o para acompañar una señora. Sabe bien su obligación y está acostumbrada a servir en las Américas. Lo mismo va al Norte. Tiene buenas referencias. Informan: Matadero 15, primero
U H 8713 24 fb.

DESEA colocarse una joven española de criada de mano. No le importa cocinar para matrimonio solo. Informan Escobar número 31. Teléfono A-5265.
8703 24 fb.

DESEA colocarse una española de criada de mano; es formal y sabe cumplir con su obligación. Informan Máximo Gómez número 491. Teléfono M-5666.
8699 24 fb.

SE ofrece una señora de mediana edad, para criada de mano. Tiene buenas recomendaciones. No le importa salir a viajar. Informan Cuba 24, cuarto 63.
8696 24 fb.

DESEA colocarse una muchacha española para criada de mano. Esperanza 59. Teléfono A-0421. 8744 24 fb.

JOVEN española desea colocarse en casa de moralidad, de criada de mano o manejadora o de cuartos. Tiene referencias. Informan Teléfono U-4669.
8733 24 fb.

SE ofrece una joven de color o para limpiar casa chica o para manejar. Es de buenas costumbres y tiene referencias M-7122. 8748 24 fb.

DESEA colocarse una criada de mano Entiende algo de cocina. Informan en el Teléfono FO-1080.
8749 24 fb.

ESPAÑOLA de mediana edad se ofrece para criada de mano o trabajo análogo. Entiende de cocina. Santa Clara 37, altos
8763 23 fb.

(28)—Criadas de Habitaciones y Coser

DESEA colocarse una peninsular, para habitaciones, acostumbrada a pimpieza fina, lleva mucho tiempo en el país, entiende un poco de costura, tiene buenas recomendaciones. Teléfono A-7641.
U. H. 8531 23 fb.

DESEA colocarse de criada de cuartos, una señora de mediana edad o para un matrimonio solo. Entiende un poco de cocina. No le importa ir al campo. Informan Cristina y San Felipe, bodega. Teléfono I-3833. 8673 74 24 fb.

DESEA colocarse joven española para limpieza y también le gustan los niños. No usa melena. Sol No. 10. Teléfono: M-4654. 8655 24 fb.

PARA las horas de la mañana desea colocarse una joven de color. Informan: Calzada del Cerro 510 entre Domínguez y Piñera. Teléfono M-2839.
U H 8597 99 24 fb.

ESPAÑOLA de mediana edad, para cuartos y criada de mano. Sabe su obligacin. San Rafael 99, altos. Teléfono A-8284.
8694 23 fb.

(29)—Criados de mano

UN joven español, desea colocarse de criado de mano en casa particular, es fino, honrado y trabajador. Sabe planchar ropa de caballero. La casa donde trabajó bastante tiempo lo recomienda si lo desea. Teléfono F-1016.
U H T490 22 fb.

(30)—Cocineras

SE desea colocar una cocinera española, sabe cocinar a la española y a estilo del país y toda clase de cocinas extranjeras y de repostería. Inmejorables referencias de las casas que trabajó, desea casa de moralidad. Teléfono F.O.-1451.
8684 24 feb.

DESEA colocarse una joven peninsular para cocinera o criada de mano. Tiene buenas referencias. Informan Estrella 212-B. Teléfono U-3951. 8677 27 feb.

DESEA colocarse cocinera española. Arrobao 5. La Serafina, Marianao.
U H 8641 24 fb.

SE ofrecen cocineras, criados ingleses, manejadoras y lavanderas. Informan en Suárez 29. Teléfono A-8816.
U H 8721 23 fb.

DESEA colocarse una cocinera española que lleva tiempo en el país. No se coloca fuera de la Habana. Tiene buenas referencias. Informan Teléfono M-7372. Si es casa americana, mejor.
Sin pie

SE ofrece joven española para cocinar solo o para criada de mano. Informan: F-5769. 8715 24 fb.

DESEA colocarse joven española de cocinera. Informan Teléfono M-4981.
8704 24 fb.

UNA señora montañesa, desea colocarse de cocinera o para arreglo de cuartos Sírvase informar al Teléfono A-9132.
8736 24 fb.

DESEA colocarse cocinera española que sabe cumplir con su obligación y tiene quien la recomiende. Informan I-1856.
8767 24 fb.

(31)—Cocineros

SE ofrece un buen cocinero dulcero y repostero español; trabajó con las familias más distinguidas de la Habana, particulares y comercio, muy limpio y cumplidor en su trabajo. Es hombre solo. Corrales 14, bodega. Teléfono A-7416.
8758 24 fb.

SE OFRECEN

COCINERO del país, con buenas referencia desea colocarse. Cocina española, francesa y criolla. También entiende repostería bastante. Informan Teléfono: A-8998 8697 24 fb.

DESEA colocarse una excelente cocinera y repostera. Cocina a la criolla y a la española. Duerme en la colocación. Nada más para la cocina. Teléfono M-4467.
8743 24 fb.

UN cocinero asiático joven desea colocarse en casa particular, cocina a la criolla y española y francesa es repostero, tiene referencias. Informan calle Maloja número 110. Preguntar por teléfono A-4512.
8671 24 feb.

COCINERO del país ofrece su servicio a casa particular o del comercio. Sabe repostería; va al campo; es hombre solo y sin pretensiones. Teléfono M-7447.
U H 8529 23 fb.

(32)—Crianderas

DESEA colocarse para criandera una muchacha joven, española. Tel. FO-1507
U H 8475 22 fb.

(33)—Chauffeurs

CHAUFFEUR español desea colocarse a casa particular o de comercio. Maneja toda clase de máquinas. No tiene pretensiones. Tiene buenas referencias. Teléfono U-3138. U H 7461 26 fb.

ESPAÑOL se ofrece un chofer para camión o ayudante o casa particular. Iglesias. F-4771. U. H. 8242.—23 Feb.

CHAUFFEUR con 3 años de práctica en el manejo y conoce bien las calles de la Habana, desea colocarse en casa particular o comercio. Llamen a José. Teléfono FO-7730. 8726 24 fb.

SE ofrece un chauffeur con buena referencia y ocho años de práctica, experto en camiones y tractores. Para informes Teléfono M-7599. 8710 27 fb.

(35)—Varios

SE ofrece una institutriz que habla inglés. Conforme viajar. Dirigirse por escrito a B. S. Departamento de Anuncios.
8670 23 feb.

SEÑORA seria y educada, habla francés, se ofrece para enseñar a niños a practicar el idioma, vestir señora, sabe coser. También se colocaría para cuidar oficina, atender un teléfono o para laboratorio. San Rafael número 112. Teléfono U-4251.
8685 24 feb.

JOVEN español desea empleo en vidriera de tabacos y cigarros. Buenas referencias de casas de comercio. Informes Teléfono A-8290. 8683 24 feb.

JARDINERO se ofrece para casa particular, sabe cumplir con su obligación, tiene inmejorables referencias. Desea casa de moralidad. Informan teléfono U-1517.
8676 24 feb.

UN matrimonio español desea encontrar para encargados de una casa de inquilinato o departamentos. Tienen referencias con quince años de práctica. Café Estación Zanja. Vidriera informan.
8702 24 fb.

(H) COMPRA Y VENTA DE FINCAS

(36)—Urbanas

JOSE P. QUINTANA
Teléfono U-5735

Compro y vendo casas, solares y establecimientos y doy dinero en hipotecas por tiempo largo al 7 y 8 por ciento. Oficina: Belascoain 54, altos, entre Zanja y Salud. Teléfono U-5735. Puede llamarme y pasaré a visitarlo.
U H 8181 4 mz.

MANTILLA

Véndese casa nueva, derecha-izquierda, madera, teja; cuatro departamentos; pisos mosaico, electricidad, centro pueblo; 480 metros, existiendo 2,000 más, con pozo; comunicación rápida. A-3751.
7206 24 feb.

CALLE Municipio vendo casa mampostería, renta $80; $2,500 contado resto $5,000 hipoteca por dos años, se rebaja algo si es de contado todo. Díaz. Teléfono M-3806. 8688 24 feb.

SE vende la casa Alambique 12, propia para fabricar. Está situada a una cuadra de la Calzada de Vives. Informan su dueño en Zenea 130, altos. Tel. A-1968
S 1197 25 fb.

SE vende una casa en el Vedado, con 700 metros de terreno, sala, comedor, 4 cuartos, baños, servicios de criados, en $27.000. Su dueño: Prado 33, bajos. Teléfono A-5049. S 3 mz.

SE VENDE UNA CASA

En San Benigno, entre Enamorados y San Leonardo, a cuadra y media de Santos Suárez. Portal, sala, dos cuartos, saleta corrida al fondo, servicio completo, toda de cielo raso. Precio $5.500. Trato con su dueño. Santa Teresa 23, Cerro. Teléfono I-4370. 8678 2 mz.

REPARTO LAWTON

Se venden dos casas, en el Reparto Lawton. Una en $1.700 y reconocer $3.000 en hipoteca. Otra en $3.000, reconociendo $2.500. Ambas bien situadas. Calle E y calle 14. Producen más renta del valor que tienen. Urge operación. Diríjase a Antonio Milla, Porvenir entre Fonts y Córdova, de 3 a 5. Teléfono X-1133.
8690 1 mz.

CAMBIO

Una casa moderna de portal, sala, hall, tres cuartos, baño, comedor, cocina, pantry, garage, dos cuartos criados y servicios por solares en los Repartos de Marianao. Sr. Quintana. Belascoain 54, altos. U-5735. 8774 24 fb.

CASA POR 4,200 PESOS BASTAN $1,700 AL CONTADO

Tiene portal, sala, comedor, tres cuartos, baño intercalado, fachada rústica y traspatio, situada junto al tranvía. Reparto Lawton. Entregar $1.700 al firmar. J. Llanes. Sitios 42. Teléfono M-2632.
8764 24 b.

(37)—Rústicas

VAQUEROS

Se arriendan dos estancias en el Paso de la Madera, finca Las Torres, río Almendares. Informan Villa Josefina, Calzada esquina a I, teléfono F-1439.
8618 27 feb.

SE vende una preciosa finca de 49.000 metros a cinco minutos de la Coronela, con casa, frutales, cercada, pozo, motor, etc. en la esquina de dos carreteras. Precio $15.000. Su dueño Prado 33, bajos. Teléfono A-5049.
S 3 mz.

(I) COMPRA Y VENTA DE SOLARES YERMOS

REPARTO ALTURAS DEL RIO ALMENDARES

Vendo con grandes facilidades de pago, repartido en ocho lotes, con una esquina con frente a tres calles, el cuchillo conocido con el nombre de "PANORAMA DE LA HABANA", por estar situado en la parte más alta y pintoresca de este Reparto. Da frente a la Avenida de la Paz, a la Calzada de Columbia y a la Avenida de los Aliados.

Con solo el 25 0|0 de contado y el resto en seis años con el 6 0|0 puede conseguir el lugar ideal para su residencia. Pida más informes a

QUINTANA

Belascoain 54, altos, entre Zanja y Salud. Tel. U-5735.
U H 435 4 d 19

SOLARES YERMOS

SE vende solar por $20 en el Calabazar con agua y alumbrado, de 8x22. Su dueño: Prado 33, bajos. Sr. Domínguez.
S 3 mz.

SE VENDE UN HERMOSO

Terreno en Espada y 25, una gran medida 6.28x21.78 a 55 pesos metro. También vendo en Infanta, 11 de frente por 18 de fondo; hay tres casas que ganan 100 pesos; precio $1.350 pesos; vendo en F entre 25 y 23, medida 23x36 de fondo; hay tres casas y un garage con una cuartería que da mucha renta. También tengo tres chalets de lujo en 23 y A. y otro en la calle 2 entre 25 y 27. Necesito 8.000 pesos para el Cerro al 10 0|0 y tengo tres que son baratos. Informan M-6267. Pedro Saba.
8773 24 fb.

COMPRO UNA

Manzana de terreno en los Repartos de Marianao, que dé frente a la línea o cuando menos a una cuadra, señor P. Quintana. U-5735. Belascoain 54, altos
8776 24 fb.

(J) COMPRA Y VENTA DE ESTABLECIMIENTOS

HERMOSO NEGOCIO

Es una verdadera ganga por ser urgente y no poder atenderlo su dueño por enfermedad. Es muy fácil atenderlo y con 270 pesos puede hacerse de él y ganar de 7 a 10 diarios. Inofrman Luz 59, oficina.
U H 8351 24 feb.

¡¡IMPORTANTE NEGOCIO!!

Se vende un tren de pesca, con barco Noza Chinchorros en 3,000 pesos, puede pagarse en seis meses, por no poderlo atender. José J. Luna, Sábalo. Provincia Pinar del Río, informan.
8610 3 mz.

SE VENDE GRAN CASA DE HUESPEDES

El punto más céntrico de la Habana. Para informes vidriera de tabacos del Bar de Virtudes y Consulado.
8616 1 mz.

SE vende una bodega cantinera con cinco años contrato, alquiler módico, buen terreno para cría y casa para familia, se dan facilidades. Informan Corrales 73, barbería, Pancho.
8536 26 feb.

BOTICA, se vende en pueblo cerca de la Habana, única en la localidad. Informan Justiniano Acevedo. Casa Almendares. Infanta y Carlos Tercero.
8718 24 fb.

HERMOSO NEGOCIO

Es una verdadera ganga, por ser urgente y no poder atenderlo su dueño por enfermedad. Es muy fácil atenderlo y con 270 pesos puede hacerse de él y ganar de 7 a 10 diarios. Informan Luz número 59, oficina.
U H 8351 24 fb.

VENDO UN CAFE LECHERIA

Que vale $4.500 en $2.750 por enfermedad del dueño y no lo puede atender. Está a dos cuadras de Galiano con contrato de 5 años, alquiler $70 con una casa para vivir; vende diario $40 a $45. Aproveche esta oportunidad. Amistad 130. Pregunte en la Vidriera de Tabacos por Olegario García; única hora de 10 a 12 a. m. 8777 24 fb.

BODEGA EN $2,800

Vendo, sola en esquina, contrato largo, mucho barrio, casa para familia, propia para dos socios, pues puede vender diario $100. Informa señor Quintana. Belascoain 54, altos, entre Zanja y Salud.
8775 24 fb.

BARBERIA con buen contrato. Tiene vivienda y mucha marchantería; vendo por tener que atender a industria mayor. Informan: Obrapía 111.
8759 23 fb.

(K) COMPRA-VENTA DE ANIMALES

PALOMAS MENSAJERAS

Completamente educadas por la S. C. H. Viajeras seguras desde cualquier pueblo de la Isla a la Habana, todas del año 1925, con anillos de nido, y su genealogía a la primera oferta las vendo. Informes Hotel Flor de Cuba. Máximo Gómez 10 (antes Monte). Teléfono A-2261, de 4 1|2 a 6 de la tarde. 8760 26 fb.

(L) AUTOMOVILES

(39)—Venta

$1,500 un Buick, 7 pasajeros, tipo Canadá, pintado gris, poco uso. 23 número 268 entre Baños y D, de 3 a 6 p. m.
U H 8680 3 mz.

SE vende un Buick tipo Canadá, cinco ruedas alambre, gomas nuevas, fuelle nuevo, pintura flamante, se da en $325. Crucero de la Playa, Reparto Almendares. Teléfono F.O.-2222. 8601 26 feb.

CUÑA Buick vendo una cerrada en magnífico estado y a precio muy reducido por tenerme que ausentar del país. Informan Cuba nmero 59, garage.
8596 24 feb.

SE vende un camión marca Lancia propio para establecimiento de víveres u otra industria, tiene 5 gomas nuevas y se da muy barato. También se vende una carrocería propia para reparto de cualquier establecimiento la doy baratísima. Calle M número 149, entre 15 y 17, Vedado.
863 27 feb.

SE vende o alquila a persona de confianza máquina Doche del 23, de cinco pasajeros, al contado o a plazos. Está en buenas condiciones y recién pintada. Informan teléfono U-5295. 8611 25 mz.

SE vende un Chevrolet en magníficas condiciones, acabado de pintar, carrocería nueva, cinco gomas nuevas. Informan en Neptuno 204-B, tintorería.
8662 24 feb.

BUICK, último tipo, flamante, como nuevo, cinco pasajeros, barato, menos de la mitad de su costo, por tener dos máquinas. Animas 106, altos.
U H 8615 25 fb.

SE vende un camión Dodge, nuevo. Se da barato. Aguila 72. Tel. A-4028. Pregunte por Pedro. U H 8596 25 fb

SE vende un Buick del 26, seis cilindros cinco pasajeros, poco uso, para verlo de 9 a 6. Dragones 42, café.
Sin pie.

VENDO Buick tipo Sport, especial cinco pasajeros, seis cilindros, ruedas de disco, chapa particular, recientemente pintado y bien equipado. Se da barato por no poder atenderlo. A todas horas. Garage El Nuevo Oriente. Zanja 142. Teléfono U-1528. 8740 27 fb.

MARMON A PLAZOS

Vendo en $550 un automóvil de siete pasajeros, chapa de este año; lo doy a prueba. Está nuevo y lujoso. Escobar 120
8221 27 fb.

(LL) DINERO EN HIPOTECAS

(41)—Se ofrece

PRESTO dinero desde 500 pesos en adelante en primeras hipotecas. No corredores. Campanario 162-A. Teléfono M-4995. Sr. Correa.
8631 23 mz.

HIPOTECA AL 7 Y 8 POR 100

Doy 50 mil pesos, lo mismo juntos que fraccionados. También para los repartos J. Llanes. Sitios 42, entre Rayo y San Nicolás. Teléfono M-2632.
45 mil pesos al 7 por ciento, para la Habana y Vedado o lo divido en tres partidas. J. Llanes. Teléfono M-2632.
Tengo dinero para solares, desde 100 pesos, primera hipoteca. J. Llanes. Sitios 42. Teléfono M-2632. 8766 23 fb.

(42)—Se toma

DINERO

Tomo las siguientes cantidades $25.000 al 8 0|0; $2.000 al 8 0|0; $8.000 al 8 1|2 $5.500 al 12 0|0; $3.500 al 10 0|0. Doy buenas garantías. Tratos directos con el señor Quintana. Belascoain 54, altos. U-5735. 8774 24 fb.

10 CENTAVOS
DE 7 A. M. A 5 P. M.; Y DE 5 A 10 P. M.
15 CENTAVOS

SOLICITUDES DE TRABAJO: DIEZ CENTAVOS
DEPARTAMENTO DE ANUNCIOS CLASIFICADOS

10 CENTAVOS
DE 7 A. M. A 5 P. M.; Y DE 5 A 10 P. M.
15 CENTAVOS

M.E.C.D. 2016

MAS ANUNCIOS DE ULTIMA HORA

DINERO E HIPOTECAS

HIPOTECA, necesito $12,000 al 8 por ciento, doble garantía. Informan teléfono M-9769. Martínez. No corredores.
8608 8 mz.

(Ñ) ENSEÑANZAS

ACADEMIA de Corte y Costura, sistema Martí, clases diarias, dos horas $5.00 mensuales, a domicilio precio convencional. General Lee y Juan Delgado, segunda casa. Teléfono I-4398. Sanstos Suárez.
8624 8 mz.

COLEGIO
"AMELIA DE VERA"
KINDERGARTEN
1a. y 2a. ENSEÑANZA
GALIANO, 20, y ANIMAS, 84
TELEFONO A-5801
E448 30d. 22F

(O) HOSPEDAJES

(46)—Casa de Huéspedes

CASA de huéspedes La Comercial, Muralla número 12 esquina a San Ignacio, se alquilan habitaciones para hombres solos o matrimonios de gusto y apartamentos propios para familias estables con vista a la calle todos con lavabos de agua corriente, buena asistencia. Precios módicos. Teléfono A-0207.
8609 1 Mz.

NUEVA casa de huéspedes, San Miguel 43 entre Galiano y Aguila, al lado de El Encanto .Amplias habitaciones, buena comida, esmerado servicio. Precios económicos. Se cambian referencias.
8738 26 fb.

(P) PARA LAS DAMAS

PELUQUERA-MANICURE

Justina. Corte de melenas perfecto, arreglo de cejas, manicure. Servicio 60 centavos. Exclusivamente a domicilio. Telé-
5236 7 mz.

MECANICO limpia y arregla máquinas de coser, cocinas gas y calentadores. Precios un peso cada cosa. Teléfono A-4519. F. G. Santos.
8675 3 mz.

(Q) COMPRA Y VENTA DE INSTRUMENTOS DE MUSICA

M. y G. Salas, San Rafael 14. Teléfono A-4368. Autopianos y pianos a plazos desde $10; legítimas Victrolas ortofónicas $8. Reparación de Victrolas. Precios reducidos.
U H 7079 15 mz.

VENDO una pianola, eléctrica y pedales, marca Karn, de la Universal, nueva completamente, con muchos rollos y banco; todo lo doy en precio de verdadera ganga Animas 168, letra A, bajos, entre Gervasio y Belascoaín.
8668 26 feb.

PIANOLA. Se vende una marca West End en magnífico estado. Ayesterán 12, primer piso. Teléfono U-2087.
8645 25 feb.

PIANO europeo color caoba natural vendo sumamente barato, por necesidad de dinero, está nuevo. Tiene su banqueta. Lagunas 19, bajos, entre San Nicolás y Manrique.
8669 26 feb.

SE vende una pianola de tres meses de uso; es de la acreditada marca Autopiano Company. Se da muy barata. Véala y se convencerá. Suárez 52.
8756 24 fb.

(R) MAQUINARIAS

(49)—Venta

CONCRETERA. Verdadera ganga, con muy poco uso vendo concretera Rex, con cargador, costó $925.00. Informes de 12 a 1 y de 6 a 8 en teléfono U-2087.
8646 25 feb.

(S) MUEBLES Y PRENDAS

SE compran muebles modernos, máquinas de coser, escribir y burós. Llame al M-2104 y pasaremos a verlos al momento.
8762 1 mz.

(52)—Venta

"LA ZILIA"
Suárez 43 y 45

entre Gloria y Apodaca. Para estas fiestas de Carnaval, usted puede lucir elegante sin hacer gastos extraordinarios. Un frac de corte irreprochable lo puede comprar o alquilar por un desembolso ínfimo. Vea nuestro surtido de elegantísimos trajes de etiqueta.

Suárez 43 y 45
"LA ZILIA"
E. 59 Ind. 1 En.

MUEBLES A PLAZOS

Véalos, a precios módicos en La Pulsera de Oro.

DINERO

Sobre joyas y objetos de valor desde el 2 0|0 de interés. Gran reserva

COMPRAMOS

Muebles modernos y máquinas de coser Singer. Para todo esto véanos o lalme al Teléfono U-1410. La Pulsera de Oro. Neptuno 217 y 219
U H 3762 23 fb.

MUEBLES DE OFICINA

a precios de situación. Vendemos burós, cortina; roble y caoba, modernos; mesas escritorio, planas; sillas giratorias, libreros, archivos acero y madera; máquinas de escribir y toda clase de muebles. Apodaca 58 entre Suárez y Revillagigedo.

MUEBLES BUENOS Y BARATOS

Juegos de cuarto, sala, comedor y toda clase de piezas sueltas; magníficas Victiolas con diafragma ultrafónico, y discos a cualquier precio. Apodaca 58 entre Suárez y Revillagigedo.

PARA CAFE Y FONDA

A como quiera, vendemos cantinas completas, mostradores, cocinas gas y carbón, mesas mármol, madera y vitrolite; sillas de Viena legítimas, nuevas y de uso; vidrieras de todas formas y tamaños y toda clase de utensilios. Apodaca número 58 entre Suárez y evillagigedo.

LA CASA DE LAS CAJAS

Gran surtido de cajas de caudales de los mejores fabricantes en todos tamaños, y cajas registradoras National varios modelos. Apodaca 58 entre Suáres y Revillagigedo.
8755 3 mz.

MUEBLES Y PRENDAS

FABRICA DE ESMALTAR MIMBRES Y MUEBLES

Esmaltamos, laqueamos y bronceamos toda clase de muebles, neveras y objetos sanitarios. Manrique 64. Teléfono M-3122.
U H S 991 12 Mz.

MAQUINA UNDERWOOD, MODERNA, $40

Underwood nueva sin estrenar, $65. Una sistema Remington, visible, $15. Regálanse por cerrar oficina comisiones. Verlas solamente hasta las 12, en Reina y Campanario, tienda ropa.
8630 3 mz.

MUEBLES DE OCASION

Un juego de sala, tapizado y esmaltado en 55 pesos; una nevera de hierro con cantoneras niqueladas 25 pesos; aparador plumeado, buen tamaño 45 pesos; un escaparate con guirnaldas, esmaltado marfil, propio para señorita 37 pesos; un juego de cuarto esmaltado en azul y guirnaldas doradas 125 pesos; un buró de cortina, moderno con silla giratoria, 35 pesos y otras piezas sueltas a como quiera. Véalos que le pueden convenir en Infanta 106 F entre San Rafael y San Miguel.
8745 27 fb.

ARREGLAMOS TODA CLASE DE MUEBLES

Dejándolos modernos, barnices de muñeca, finos y corrientes, tapizamos en cualquier estilo; esmaltes en todos colores; decoramos muebles; los recibimos en pago de los arreglos o cambio; especialidad en mimbres de todas clases. Llamen al Teléfono U-3566. No les pesará, si no en Infanta 106 F esquina a San Miguel.
8746 8 mz.

AVISOS RELIGIOSOS

SANTUARIO DE ARROYO ARENAS

El día primero de marzo próximo, Martes de Carnaval, a las 6 p. m. se trasladará procesionalmente la venerada imagen de Jesús Nazareno del Rescate de su Ermita de Arroyo Arenas a la parroquia de El Cano, con el piadoso fin de hacer las Estaciones del Viacrucis por las calles de este pueblo los seis primeros viernes de cuaresma, o sea los días 4, 11, 18 y 25 de marzo y 1 y 8 de abril a las 6.15 p. m., predicando cada viernes al final el Iltmo. Sr. Pbro. Santiago G. Amigo. Los fieles que deseen contribuir con alguna limosna para sufragar estos cultos pueden entregarla al Sr. Cura Párroco. Durante la permanencia de la imagen del Nazareno en El Cano todas las misas se celebrarán en esta Iglesia en los días y horas señalados para la Ermita. En El Cano: los viernes a las 8.15 misa rezada y a las 9 1|5 la cantada Los domingos a las 10.15; los días laborables a la hora que se convenga. En Arroyo Arenas solo los domingos y días de precepto a las 8 a. m. El Cano, febrero 21 de 1927.

El Párroco,
Manuel Rouco y Varela.
8693 1 mz.

MISCELANEA

GAS, GAS, GAS, A-6547

Nuestro sistema de limpieza de cocinas y calentadores es el mejor y más barato. Mi mejor anuncio el cliente. Pochet. Villegas 40. A-6547.
8698 26 fb.

GUANABACOA AL DIA

DE NUEVO

Más de una semana hemos estado sin escribir. Atacado con la enfermedad de moda: la grippe, que en estos tiempos hace que de ella todos se quejen. Hoy, un tanto mejor, recogemos todas las notas que sobre la mesa se han mantenido con el natural atraso, y reanudamos la tarea que desde hace años atrás nos hemos impuesto.

MISA DE REQUIEM

Por el eterno descanso del inolvidable amigo don José Echániz, se verificarán honras fúnebres el entrante día 28 en la iglesia de los Escolapios.

Misa solemne que le ofrecen los que fueron en esta villa sus amados discípulos. En nombre de éstos, invitamos a todas sus amistades.

MAGNIFICA LABOR EN EL JUZGADO MUNICIPAL Y CORRECCIONAL

Vamos a tener el gusto de ofrecer una relación exacta de los asuntos que se han tramitado en el Juzgado Municipal y Correccional de esta villa durante el ppdo. año 1926. Con ello quedará demostrada la labor rendida por el Juez, el talentoso doctor Raúl Víctor Pichardo, secundado por su Secretario señor Alfonso G. Calzadilla y el Oficial señor Andrés Cobos.

Materia criminal: causas por delitos, cuatrocientos cincuenta y nueve; juicios por faltas, novecientos sesenta y ocho; hechos casuales cuatrocientos veinte y cinco; exhortos y cartas órdenes, mil quinientos ocho.

Materia civil: juicios verbales y deshaucios, ochocientos sesenta y seis; accidentes del trabajo, treinta y seis; jurisdicción voluntaria, sesenta y dos; inscripciones de nacimientos, novecientos veintiuno; inscripciones de defunciones, cuatrocientas ochenta y cuatro; matrimonios, ciento cuarenta y cinco; renuncias de ciudadanías, setenta y dos; inscripciones de fetos, treinta y seis; certificaciones expedidas, mil quinientas sesenta y siete. Total de asuntos tramitados: siete mil quinientos cuarenta y dos.

Pendientes para 1927: Juicios por delitos, veinte y cinco; ídem por faltas, cuarenta; accidentes del trabajo, cuatro; juicios verbales, treinta. Total de asuntos pendientes, noventa y nueve.

Reciban nuestra felicitación los antes mencionados funcionarios y muy en particular el ilustre doctor Pichardo.

LA VELADA DEL CASINO

Suntuosa resultó la velada ofrecida el ppdo. domingo en los salones del Casino Español de esta localidad. Se cumplió el interesante programa confeccionado por los organizadores de la fiesta, señores Ramón Casas, José R. Zulueta y Enrique García, el primero Presidente de la Sección de Recreo y Adorno.

Muy aplaudida estuvo la Compañía Cómica y de Variedades dirigida por el primer actor Paco Lara, que puso en escena la comedia en un acto de los hermanos Quintero, titulada "Lola, Lolita y Loló", y el juguete cómico "El Eterno Fresco", luciéndose en ambas obras la señora Doval, su hija Maruja, el señor Doval, Francisco Lara y los señores Esperante y Mendoza.

Hasta los organizadores de esta fiesta hacemos llegar nuestra enhorabuena por el resonante éxito de la misma. Y enviamos las gracias al estimado amigo don Isidro Alvarez, prestigioso Presidente del Casino, por la atenta invitación que nos enviara.

VARIAS NOTAS

Dejamos para mañana la publicación de otras notas que tenemos sobre la mesa. Entre ellas, los exámenes del Conservatorio Mateu, y los últimos acuerdos de la Asociación de Propietarios.

Jesús CALZADILLA.

Crónica Católica

TERMINARON LOS QUINCE JUEVES EN LA IGLESIA DEL CARMEN

Con una solemnidad y brillantez extraordinaria terminaron los Quince Jueves en la Iglesia Parroquial de Nuestra Señora del Carmen, calle Infanta y Neptuno.

Desde hora temprana notábase gran afluencia de fieles al hermoso templo honra y orgullo de nuestra capital y de la Orden Carmelitana.

A las cuatro y media el P. Estanilao Expuso S. D. M.

El templo obtentaba sus mejores galas, desde la entrada al presbiterio lucía una fila de hermosas y bellas arecas, en todas las columnas artísticas jardineras con fragantes flores y el altar mayor parecía un búcaro de rosas y gladiolos. En el adorno tomó parte el Hermano Eusebio de Santa Teresa, Sacristán del templo.

A las cinco y media el P. Sebastián dió comienzo al rezo del Santo Rosario, entonándose acto seguido bellos motetes a Jesús Sacramentado por el coro Parroquial compuesto de un grupo de lindas y bellas señoritas, que durante todos los quince jueves tuvieron a su cargo la parte musical.

El P. Carmelo ocupó la sagrada cátedra pronunciando un sapientísimo y elocuente sermón sobre la Eucaristía, que le mereció al terminar numerosas felicitaciones y elogios.

Después organizóse la procesión por el interior del templo en la que asistió bajo palio y revestido de capa el P. José Vicente de Santa Teresa, C. D., Párroco de dicha Iglesia y Vicario Provincial de la Orden Carmelitana de Cuba, asistido de los Padres Mateo de la Santísima Trinidad y Eusebio del Niño Jesús, del Convento de Camagüey.

Las varas del palio fueron llevadas por los Terciarios Carmelitas.

De regreso la procesión al altar mayor se dió la bendición con S. D. M. y se reservó entonando el coro el Himno Eucarístico.

Fungió de maestro de ceremonias el Hermano Eusebio asistido del Seminarista José Manuel Sánchez y los jóvenes Raúl Martínez, Ovidio Revollado, Francisco Vives y José Luis Martínez.

Tanto el adorno como los cultos de este día fueron costeados por la distinguida y piadosa dama señora viuda de Martorell.

Asistió una numerosa concurrencia.

La mesa de colecta estuvo a cargo de la señora Rosa María Andreu y Nieves Fernández viuda de Avendaño.

Nuestra felicitación al Párroco P. José Vicente de Santa Teresa por la brillantez de la Jornada Eucarística llevada a cabo con motivo de la celebración de los Quince Jueves.

SOLEMNES HONRAS FUNEBRES

En días pasados y con motivo de conmemorarsé el primer mes del fallecimiento del distinguido e intachable caballero cristiano don Joaquín Fernández de Córdoba y Urrutia, se celebraron en la Iglesia Parroquial de Paula solemnes honras fúnebres.

A las 9 a. m., cantóse vigilias, celebrándose acto seguido misa de requiem de ministros en la que ofició de preste el P. José Rodríguez Pérez, Párroco de dicha iglesia, el que una vez terminado el Santo Sacrificio de la misa, solemne responso por el eterno descanso del finado.

Presidieron el piadoso acto los familiares del finado.

Asistió una numerosa concurrencia.

A nuestros lectores rogamos eleven una plegaria el Creador por su alma.

SOLEMNE TRIDUO A JESUS NAZARENO

En la Iglesia Parroquial de Nuestra Señora del Carmen y con motivo de la bendición de una túnica nueva con que los devotos de Jesús Nazareno lo obsequiaron, se celebró un solemnísimo triduo, los días 16, 17 y 18.

El primer día a las ocho y media el P. José Vicente procedió a bendecir la túnica de acuerdo con el ceremonial de costumbre.

Los tres días del triduo a las ocho y media a. m.. celebróse misa solemne de ministros a toda orquesta y voces en la que oficiaron los PP. Juan Manuel, Tirso y Carmelo asistidos de los PP. Estanislao y Sebastián.

La cátedra sagrada fué ocupada por el P. Fray José Vicente de Santa Teresa, C. D., Apóstol de la devoción al Nazareno en Cuba el que de manera hermosa y brillante cantó sus glorias y milagros a la vez que exhortaba a los fieles se encomendasen a él en sus necesidades.

Los sermones del P. José Vicente fueron llenos de todo sentimiento.

Fué sumamente elogiado y felicitado.

La parte musical durante el triduo estuvo a cargo del coro parroquial bajo la dirección del maestro Ponsoda.

Lucía el altar de Jesús Nazareno un bellísimo adorno floral confeccionado por la Camarera señora Agustina Rubio de Martínez. Alicia Velazco de Margarit, Beatriz Egea de Alvarez, viuda de Lozano y viuda de López.

El altar lucía un paño y frontal hermoso artístico que fué confeccionado y obsequiado al Nazareno por la señorita Casilda Pernas.

Durante los tres días se repartieron hermosos recordatorios y fotografías del Nazareno.

La túnica fué obsequio de un grupo de sus devotas igualmente que el triduo.

Tanto la recolecta para la túnica como para el triduo solemne celebrado fué dirigida y encabezada en gran parte por su laboriosa e insustituible camarera señora Agustina Rubio de Martínez a quien se debe gran parte de la brillantez de los cultos.

Durante los tres días asistió una numerosa concurrencia fieles y devotos.

La mesa de colecta estuvo a cargo de la señora Alicia Velazco de Margarit y Agustina Rubio de Martínez.

La túnica fué bordada por las Hermanas Monteagudo, famosas en esta clase de trabajos.

En lo sucesivo la fiesta mensual a Jesús Nazareno se celebrará los terceros viernes a las ocho y media a. m.

Merecen una felicitación especial por la brillantez de los cultos, el Padre Fray José Vicente de Santa Teresa, C. D., Apóstol de la Devoción a Jesús Nazareno en Cuba y la Camarera señora Agustina Rubio de Martínez.

ARCHICOFRADIA DE HIJAS DE MARIA DEL ESCAPULARIO AZUL

En la capilla de los Padres Pasionistas, ha celebrado la Archicofradía de Hijas de María del Escapulario Azul, la Comunión mensual reglamentaria.

Reunidas a las 7 a. m., del sábado 19, las fervorosas Hijas de María, oyeron la Santa Misa y recibieron la Sagrada Comunión.

Ofició el R. P. Nicéfero Diez, Superior de la Venerable Comunidad de la Pasión.

Misa y Comunión fueron amenizadas por la capilla musical de las Hijas de María.

El altar de la Inmaculada lucía un preciosísimo adorno floral.

El solemne y piadoso acto estuvo muy concurrido.

IGLESIA PARROQUIAL DEL ESPIRITU SANTO

Con gran solemnidad se efectuó la función mensual en honor a Nuestra Señora del Sagrado Corazón de Jesús por su Asociación del templo del Espíritu Santo, del que es Párroco nuestro particular amigo, el R. P. Celestino Rivero.

Ofició y predicó el Director general de la Asociación R. P. Modesto Roca, Rector de las Escuelas Pías de Guanabacoa. En la iglesia de estas famosas escuelas reside el Centro general de esta Asociación para Cuba y Antillas. Centros o Asociaciones secundarias se hallan establecidos en diversas parroquias de la Habana y otras del interior de la Isla.

La parte musical fué interpretada por escogidas voces.

El altar de Nuestra Señora estaba primorosamente adornado con plantas y flores.

Asistió una numerosa y distinguida concurrencia.

ARCHICOFRADIA DEL CULTO CONTINUO DE SAN JOSE

En el templo de San Francisco de la Habana, se halla establecida la Archicofradía del Culto Contínuo a San José, la cual fué fundada por el actual Guardián de la Comunidad Seráfica, eficazmente axiliado de la piadosa y distinguida dama señora Asunción Florez de Apodaca de Fernández de Castro, que la rige en concepto de Presidenta, elevándola a una de las más florecientes asociaciones de San José de nuestra capital.

El sábado 19 celebró la función mensual reglamentaria con arreglo al siguiente programa:

A las siete y media a. m. Misa de Comunión general la cual celebró el Director R. P. Fray Buenaventura Salazar, O. F. M.

El banquete eucarístico fué amenizado por el R. P. Fray Leonardo Celaya, O. F. M., organista del templo seráfico.

A las 9 tuvo lugar la Misa solemne. Oficio de Preste, el R. P. Fray José de Sarasola, O. F. M., asistido de los Padres Fray Guillermo Basterrechea, O. F. M., y Fray Vidal Larraz, O. F. M.

La parte musical fué interpretada por la "Scola Cantorum" de la Venerable Comunidad de San Francisco de Asís, bajo la dirección del R. P. Fray Leonardo Celaya, O. F. M.

El altar de San José donde estos cultos josefinos se han celebrado lucía un bellísimo adorno floral, debido a la solicitud de la entusiasta Directiva.

A las diez a. m. se reunieron en junta.

Fué presidida por el Director R. P. Fray Buenaventura Salazar y la Presidenta, señora Asunción Florez de Apodaca de Fernández de Castro, actuando de Secretaria, la distinguida y virtuosa señorita Estrella Perera.

Se tomaron muy importantes acuerdos relacionados con la próxima festividad de San José.

LA MILICIA JOSEFINA DEL TEMPLO DE LA MERCED

En el templo de la Merced, la Milicia Josefina dedicó los siguientes cultos a San José; el día 19 del actual. A las siete y media a. m. Misa de Comunión general que celebró el R. P. Ignacio Maestrojuan. C. M. A las ocho y media misa armonizada por el maestro señor Francisco Saurí, organista de este templo y en la cual ofició el R. P. Vicento Sainz, C. M.

El latar del Santo Patriarca lucía un artístico adorno y una brillante iluminación.

CULTO CATOLICO PARA HOY

En el templo del Corazón de Jesús, solemnes cultos a Jesús Sacramentado.

En los demás templos las misas rezadas y cantadas de costumbre.

ASOCIACION DE NUESTRA SEÑORA DE LA CARIDAD DEL TEMPLO DE JESUS, MARIA Y JOSE

El 24 del actual la Asociación de templo de la Sagrada Familia, celebrará solemne función a la Patrona de Cuba, a las 9 a. m. predicando Monseñor Alberto Méndez, Canónigo Arcediano.

CONGREGACION MARIANA OBRERA NUESTRA SEÑORA DE LA CARIDAD

El 24 del actual celebrará misa y comunión general a la Patrona de Cuba en el templo de Reina.

Se ofrece por el feliz éxito del viaje del Honorable señor Presidente de la República.

Se invitó a presidir el acto a su virtuosa esposa, la señora Elvira Machado de Machado.

Después de la misa, asamblea patriótica conmemorando la fecha del día.

Se invita a la Federación Mariana de la Anunciata y a los Caballeros de la Providencia.

SANTAS MISIONES EN LA PARROQUIA NUESTRA SEÑORA DE REGLA

Del 27 del actual al 3 de marzo tendrán lugar santas misiones en la parroquia de Regla.

Están encomendadas a los RR. PP. Misioneros Franciscanos.

UN CATOLICO.

DIA 22 DE FEBRERO

Este mes está consagrado a la Purificación de la Santísima Virgen.

Jubileo Circular. Su Divina Majestad está de manifiesto en la iglesia del Sagrado Corazón de Jesús. (Reina).

La Conmemoración de la Pasión de Nuestro Señor Jesucristo. La Cátedra de San Pedro en Antioquía. Santos Pascasio y Abilio, confesores; Aristión, mártir; Santas Margarita de Cortona, penitente y Santa Eleonor, virgen.

San Abilio, obispo y confesor, en Alejandría, fué el segundo prelado de aquella ciudad después de San Marcos; desempeñó con un celo apostólico su ministerio pastoral, no concretándose a solo su iglesia, sino que su deseo ardoroso y su ferviente afán por extender la religión cristiana, le hizo ir a predicarla al Egipto y al Africa, alcanzando en todas partes los más hermosos triunfos. En una palabra, a todas partes alcanzaba su santo celo y siendo ilustre en todas las virtudes, mereció que el Señor le llevase a gozar eternamente de sus celestiales mansiones el año 98 de la Era Cristiana. Fué su dichosa muerte en Alejandría.

DE JUSTICIA

RENUNCIA DEL JUEZ MUNICIPAL DE REMEDIOS

Ayer fué firmado un decreto del Presidente de la República, a propuesta del Secretario de Justicia, aceptando la renuncia al señor Eleuterio de Jesús Menéndez y Crespo del cargo de Juez Municipal de segunda clase de Remedios, por motivos de enfermedad.

PERMUTA ENTRE NOTARIOS

Ha sido autorizada la permuta solicitada por los doctores José Manuel Gutiérrez y Planes y Oscar Jesús Hernández y Hernández, de las Notarías a su cargo, con residencia en Colón y Arcos de Canasí, respectivamente.

PENSION A LA VIUDA DEL DR. AROSTEGUI

Por Decreto Presidencial ha sido concedida una pensión a la viuda e hijos del doctor Martín Aróstegui, que falleció siendo Presidente de la Sala Primera de la Audiencia de la Habana.

Dicha pensión es de $2.400.00.

NUEVO PERIODICO PINAREÑO

En la capital pinareña, acaba de publicarse un nuevo colega que lleva por título "Occidente", dirigido por el culto periodista y amigo nuestro señor Rómulo Noriega y Medina, compañero antiguo en la prensa habanera.

"Occidente", órgano de opinión vueltabajera, viene presentado con todo su material de lectura, grabados y caricaturas de actualidad palpitante; y, con un simpático saludo para la prensa local y nacional, que agradecemos.

Mucho éxito y pocos tropiezos deseamos al nuevo colega, y larga vida, para que pueda desarrollar su programa regional.

JUBILACION AL ARCHIVERO DE LA AUDIENCIA

Otro decreto de los firmados por el Jefe del Estado, a propuesta del Secretario de Justicia, fué otorgando la jubilación al señor Juan B. Miyares y Catasús del cargo de Archivero de la Audiencia de Santiago de Cuba, con el haber anual de 1.555 pesos 20 centavos.

VAPORES DE TRAVESIA

LINEA HOLANDESA AMERICANA

Servicio regular y fijo por los novísimos y rápidos vapores Correos Holandeses de 17,000 toneladas, con tripulación española y provistos de telegrafía sin hilos.

"SPAARNDAM"
"MAASDAM"
"LEERDAM"
"EDAM"

El vapor correo holandés

"SPAARNDAM"

Saldrá fijamente el 2 de Marzo.

Para VIGO, CORUÑA y ROTTERDAM

Próximas salidas:

VIGO, CORUÑA y ROTTERDAM.

Vapor SPAARNDAM, 2 de Marzo.
Vapor EDAM, 23 de Marzo.
Vapor MAASDAM, 13 de Abril.
Vapor LEERDAM, 4 de Mayo.
Vapor SPAARNDAM, 25 de Mayo.

VERACRUZ Y TAMPICO

Vapor EDAM, 20 de Febrero.
Vapor MAASDAM, 13 de Marzo.
Vapor LEERDAM, 3 de Abril.
Vapor SPAARNDAM, 24 de Abril.

Admiten pasajeros de primera clase y de Tercera Ordinaria reuniendo todos ellos comodidades especiales para los pasajeros de Tercera Clase.

Amplias cubiertas con toldos, camarotes numerados para dos, cuatro y seis personas. Comedor con asientos individuales.

PRECIOS DE PASAJES REDUCIDOS
EXCELENTE COMIDA A LA ESPAÑOLA

En esta Agencia se expiden pasajes por esta línea, por los lujosos y rápidos trasatlánticos holandeses ROTTERDAM. LINEA DE NEW YORK A PLYMOUTH, BOULOGNE-SUR-MER Y ROTTERDAM. NEW AMSTERDAM, VOLENDAM, VEENDAM, NOORDAM y RYNDAM.

Para más informes dirigirse a:
OFICIOS 24. Teléfonos M-5640 y A-5637.
R. DUSSAQ S. en C.
Apartado 1617
HABANA

"COMPAÑIA DEL PACIFICO"
MALA REAL INGLESA

El lujoso trasatlántico,

ORDUÑA

de 25,500 toneladas de desplazamiento.

Tenemos en este buque espléndidos camarotes vacantes para primera y segunda clase y excelente acomodo para tercera clase. Saldrá fijamente el 11 de Marzo para:

LA CORUÑA,
SANTANDER, LA PALLICE,
ROCHELLE y LIVERPOOL

COMODIDAD, CONFORT, RAPIDEZ Y SEGURIDAD

PROXIMAS SALIDAS

Para ESPAÑA, FRANCIA e INGLATERRA.

Vapor ORDUÑA, 11 Marzo.
Vapor OROPESA, 23 Marzo.
Vapor OROYA, 6 Abril.
Vapor ORCOMA, 17 Abril.
Vapor ORITA, el 18 de Mayo.
Vapor ORDUÑA, el 5 de Junio.
Vapor OROPESA, el 22 de Junio.
Vapor ORBITA, el 31 de Julio.

Para COLON, puertos de PERU y de CHILE y por el ferrocarril Trasandino a Buenos Aires.

Vapor OROYA, 20 Febrero.
Vapor ESSEQUIBO, 28 Febrero.
Vapor ORCOMA, 6 Marzo.
Vapor ORTEGA, 20 Marzo.
Vapor EBRO, el 28 de Marzo.
Vapor ORITA, el 3 de Abril.
Vapor ORDUÑA, el 24 de Abril.
Vapor ESSEQUIBO el 25 de Abril.
Vapor OROPESA, el 8 de Mayo.

Para NUEVA YORK

Salidas mensuales por los lujosos trasatlánticos, EBRO y ESSEQUIBO. Servicio regular para carga y pasaje, con trasbordo en Colón a puertos de Colombia, Ecuador, Costa Rica y Nicaragua, Honduras, Salvador y Guatemala.

DUSSAQ Co., Ltf.
Oficios 30. Teléfono A-6540
A-7218

VIAJERA ANTILLANA S. A.

Salidas regulares para Nuevitas, Puerto Padre, Gibara, Antilla, Vita, Banes, Nipe, Guantánamo y Santiago de Cuba.

Vapor CAYO MAMBI, saldrá el 12 de Febrero.
Vapor CAYO CRISTO, saldrá el día 26 de Febrero

Pídanse tipos de fletes e informes a

LUIS F. DE CARDENAS

Edificio Calle, Departamentos: 310, 311, 312, 313

Teléfonos: A-4802.—A-1059. Habana

1120 14 alt 2

"EMPRESA NAVIERA DE CUBA, S. A."

SAN PEDRO NUM. 6.—HABANA
APARTADO NUMERO 1641
Dirección Telegráfica:
"Emprenave"

TELEFONOS:
A-5315 Información General.
A-4730 Depto. de Tráfico.
A-6236 Pasajes y Fletes
A-3966 Almacén
M-5293 1er. Espigón de Paula
A-5634 2do. Espigón de Paula.

LLAVES EN USO
A. B. C. 4a. y 5a. Edición.
Western Union
Watkins and Apendix.

VAPORES EN SERVICIO

Antolín del Collado, Baracoa, Caibarién, Cienfuegos, Eusebio Coterillo, Guantánamo, Gibara, Habana, Julián Alonso, Joaquín Godoy, Las Villas, La Fe, Manzanillo, Rápido, Santiago de Cuba, Jamaica.

PUERTOS DE ESCALA

COSTA NORTE

Caibarién, Nuevitas, Puerto Tarafa, (Destinos combinados con el F. C. Norte de Cuba), Manatí, (Victoria de las Tunas), Puerto Padre, Chaparra, Gibara (Holguín, Velasco y Bocas), Vita, Banes, Mayarí, Antilla, Preston, Sagua de Tánamo, Baracoa, Guantánamo y Santiago de Cuba.

COSTA SUR

Cienfuegos, Casilda, Tunas de Zaza, Santa Cruz del Sur, Manopla, Guayabal, Manzanillo, Campechuela, Media Luna, Niquero, Ensenada de Mora y Santiago de Cuba.

COSTA NORTE DE VUELTA ABAJO

Bahía Honda, Río Blanco, Berracos, Puerto Esperanza, Malas Aguas, Santa Lucía, Río del Medio, Dimas, Arroyos de Mantua y La Fe.

PUERTO RICO

San Juan, Ponce, Mayagüez y Aguadilla.

REPUBLICA DOMINICANA

Santo Domingo, San Pedro de Macorís y Puerto Plata. Haití, Auxcalles y Port Aux Prince.

JAMAICA
KINGSTON

E. 33 Ind. 1 En.

COMPAGNIE GENERALE TRANSATLANTIQUE

VAPORES CORREOS FRANCESES
BAJO CONTRATO POSTAL CON EL GOBIERNO FRANCES

TODOS LOS VAPORES DE ESTA COMPAÑIA ATRACAN A LOS MUELLES DE SAN FRANCISCO O MACHINA PARA EFECTUAR EL EMBARQUE Y DESEMBARQUE DE PASAJEROS, EQUIPAJES Y MERCANCIAS

PROXIMAS SALIDAS

PARA VERACRUZ:
Vapor correo francés CUBA, saldrá el 6 de Marzo 1927.
" " " ESPAGNE, saldrá el 5 de Abril 1927.
" " " LAFAYETTE, saldrá el 3 de Mayo 1927.
" " " CUBA, saldrá el 18 de Mayo 1927.
" " " ESPAGNE, saldrá el 3 de Junio.
" " " CUBA, saldrá el 3 de Julio.

PARA CORUÑA, SANTANDER Y SAINT NAZAIRE:
Vapor correo francés CUBA, saldrá el 18 de Marzo a las 12 del día.

NOTA: El equipaje de bodega y camarote se recibirá en el muelle de San Francisco o Machina en donde estará atracado el vapor, solamente el día 17 de Marzo de 8 a 10 de la mañana y de 1 a 4 de la tarde. El equipaje de mano y bultos pequeños los podrán llevar los señores pasajeros al momento del embarque el día 18 de Marzo de 8 a 10 de la mañana.

PARA CORUÑA, GIJON, SANTANDER Y SAINT NAZAIRE:
Vapor correo francés ESPAGNE, saldrá el 15 de Abril 1927.
" " " LAFAYETTE, saldrá el 15 de Mayo 1927.
" " " ESPAGNE, saldrá el 15 de Junio 1927.
" " " CUBA, saldrá el 15 de Julio 1927.

PARA VIGO, CORUÑA, SANTANDER Y SAINT NAZAIRE:
Vapor correo francés CUBA, saldrá el 30 de Mayo 1927.
" " " LAFAYETTE, saldrá el 30 de Junio 1927.

SESIONES DE CINEMATOGRAFO DIARIAS EN LOS VAPORE DE ESTA COMPAÑIA, SEGUN CONTRATO CON LA CASA "PATHE"

LINEA DE CANARIAS

PARA SANTA CRUZ DE LA PALMA, SANTA CRUZ DE TENERIFE, LAS PALMAS DE GRAN CANARIA Y EL HAVRE:
Vapor correo francés NIAGARA, saldrá el 7 de Julio

IMPORTANTE

Buena comida a la española. Camareros y cocineros españoles

LINEA DE NEW YORK AL HAVRE, PLYMOUTH Y BURDEOS:

En esta Agencia se expiden pasajes por esta línea, para los lujosos y rápidos trasatlánticos franceses PARIS, FRANCE, DE GRASSE, SUFFREN, ROCHAMBEAU, etc., etc.

Para más informes, dirigirse a:
ERNEST GAYE
O'REILLY NUM. 9. Apartado 1097 TELF. 3-1476.
HABANA
E. 46 Ind. 1 En.

VAPORES CORREOS DE LA COMPAÑIA TRASATLANTICA ESPAÑOLA

PASAJE, CARGA Y CORRESPONDENCIA
LINEA RAPIDA PARA EL NORTE DE ESPAÑA.
SERVICIO CADA 22 DIAS
HACIENDO ESCALA EN NEW YORK.

El rápido y lujoso vapor CRISTOBAL COLON, Capitán Fano, saldrá el día 1 de Marzo de 1927, para NEW YORK, CORUÑA, GIJON, SANTANDER Y BILBAO.

PROXIMAS SALIDAS DE LA HABANA

Para VERACRUZ:

CRISTOBAL COLON	21 de Febrero.
ALFONSO XIII	15 de Marzo.
CRISTOBAL COLON	6 de Abril.
ALFONSO XIII	28 de Abril.
CRISTOBAL COLON	20 de Mayo.
ALFONSO XIII	11 de Junio.

Para CORUÑA, GIJON SANTANDER Y BILBAO:

CRISTOBAL COLON	1 de Marzo.
ALFONSO XIII	23 de Marzo.
CRISTOBAL COLON	14 de Abril.
ALFONSO XIII	6 de Mayo
CRISTOBAL COLON	28 de Mayo.
ALFONSO XIII	19 de Junio.

LINEA PARA EL GOLFO MEXICANO, PUERTO RICO, CANARIAS, CADIZ Y BARCELONA.

SERVICIO CADA 26 DIAS
PROXIMAS SALIDAS DE LA HABANA
PARA VERACRUZ Y GALVESTON

19 de Febrero, 1927.
17 de Marzo, 1927.
12 de Abril, 1927.
8 de Mayo, 1927.
3 de Junio, 1927.

PARA PUERTO RICO, CANARIAS, CADIZ Y BARCELONA:

8 de Marzo, 1927.
3 de Abril, 1927.
29 de Abril, 1927.
25 de Mayo, 1927.
30 de Junio, 1927.

El vapor MANUEL CALVO, capitán MIRANDA, saldrá el 8 de Marzo de 1927, para PUERTO RICO, SANTA CRUZ TENERIFE, LAS PALMAS, CADIZ Y BARCELONA, haciendo escala en Puerto Rico.

Estos vapores atracan a los Muelles de la Port of Havana Docks Co., para mayor comodidad de los señores pasajeros y cargadores.

Para más informes, dirigirse a:
MANUEL OTADUY
San Ignacio 72. Apartado 707. Teléfonos A-6588 y A-7900. HABANA.
E. 37 Ind. 1 En.

MISCELANEA

MADAME GIL

Obispo, 86. Teléfono A-6977

PELUQUERIA DE SEÑORAS ACADEMIA DE BELLEZA

Para lucir sus encantos con un "cachet" de distinción y juvenil belleza, consulten con Madame Gil el estilo de peinados y cortes de melenas que deben adoptar de entre sus modelos, siempre de última creación.

La falta de armonía entre el rostro y el arreglo de la cabeza, es signo de fealdad y mal gusto.

Esta casa garantiza siempre la perfección refinada de todos sus trabajos y dispone de 24 empleados, bien especializados en los cortes, ondulaciones "Marcel" permanentes y al agua, masajes, limpieza del cutis, manicures, cejas, etc.
E. 18 Ind. 1 En.

EL PEDAL

BICICLETAS Y ACCESORIOS

Bicicletas de paseo y carrera, Velocípedos, Cigueñas, Biplanos y Novedades Taller de reparaciones. Ponemos gomas a ruedas de velocípedos y cochecitos de todas clases. Ramón Sánchez. Aguacate número 50 entre O'Reilly y Progreso. Teléfono A-3780.
S 874 6 mz.

BUEN NEGOCIO

Por carecer de tiempo para atenderlo debidamente vendo Stock de un maravilloso específico español para la Calvicie. Oficios 7, por Obrapía, barbería.
8122 3 mz.

HABANA 60, BAJOS

Bóvedas, tengo y fabrico panteones. Hago traslados y arreglos de panteones. Habana 60, bajos.
S 1165 22 fb.

PELUQUERIA CABEZAS

La más grande y mejor de la Habana
Neptuno 38. Teléfono A-7034

Doce expertos peluqueros cortan la melena finamente en todos los estilos, por $0.50.
Con ondulación Marcel o al agua, para ocho días de duración, $1.00.
Masaje arreglo de cejas, manicure y shampoo, a $0 50.
Tinturas ENNE Vegetal, la mejor de todas, todos colores, $5.00.
Rizo Permanente Garantizado, para un año y hecho en una sola hora, $15.00 $20.00.
Servicio a domicilio con puntualidad, por los más expertos operarios de la Peluquería

CABEZAS
E 26 Ind. 1 En.

"LA PERLA"

Animas, 84.—Tel. A-822
Dinero sobre alhajas.
La que menos interés cobra,
Joyas y Muebles
—A como quiera.—
E. 43 Ind. 1 En.

AVISO

A los importadores de vino que deseen vino de la Rioja; pídanlo a R. Ugalde de Bilbao. Y los vinos Generosos, a A. Flores, de Moguer. Cuatro meses plazo.

REPRESENTANTE A. BARRIOS BAYO

Teléfono A-5463, Apartado 1392. Habana.
E 393 Ind 13 feb

¡¡NO SE ASUSTE!! LA TISIS SE CURA

Con el Preparado Jorge, con vegetales del país cubano, cómo todas las enfermedades de los órganos respiratorios. Pídalo en todas las boticas. Muestras gratis. Dra. Margarita Dauden. Diez de Octubre 114 antes Jesús del Monte. La Grippe cuando empieza se cura en dos cucharadas.
6335 9 mz.

BUEN NEGOCIO

Por carecer de tiempo para atenderlo debidamente vendo stock de un maravilloso específico español para la calvicie. Oficios 7, por Obrapía, barbería.
8122 5 mz.

10 CENTAVOS
DE 7 A. M. A 5 P. M.; Y DE 5 A 10 P. M.
15 CENTAVOS

SOLICITUDES DE TRABAJO: DIEZ CENTAVOS
DEPARTAMENTO DE ANUNCIOS CLASIFICADOS

10 CENTAVOS
DE 7 A. M. A 5 P. M.; Y DE 5 A 10 P. M.
15 CENTAVOS

M.E.C.D. 2016

MISCELANEA

NECESITAMOS 10.000 PERSONAS QUE QUIERAN SABER INGLES EN POCAS SEMANAS GARANTIZAMOS MAGNIFICO RESULTADO. PIDA INFORMACION HOY. INSTITUTO UNIVERSAL (D. 56) 128 E. 86 ST. NEW YORK, N. Y.

Ext 228 Ind. feb

SANATORIO "DR. PEREZ-VENTO"

Enfermedades nerviosas y mentales. Para Señoras, exclusivamente Calle Barreto, número 62. Guanabacoa.

E. 51 Ind. 1 En.

EXCEMICIDA

DE MADAME M. SENTOURE

Pomada francesa maravillosa, infalible para curar radicalmente todas las enfermedades de la piel; tales como: herpes, eczemas, granos, manifestaciones del ácido úrico, úlceras por antiguas que sean; fístulas, etc.

Depósito general: Farmacia del doctor Morrit. Máximo Gómez 412.

También se vende en casa de Sarrá, de Johnson, de Taquechel y en la botica Americana.

E 3813 30 d.

Surtido completo de los afamados BILLARES marca "BRUNSWICK".

Hacemos ventas a plazos.

Toda clase de accesorios para billar. Reparaciones. Pida catálogos y precios.

Hartmann Baja 2. O'Reilly, 102.
Santiago de Cuba. Habana

E. 60 Ind. 1 En.

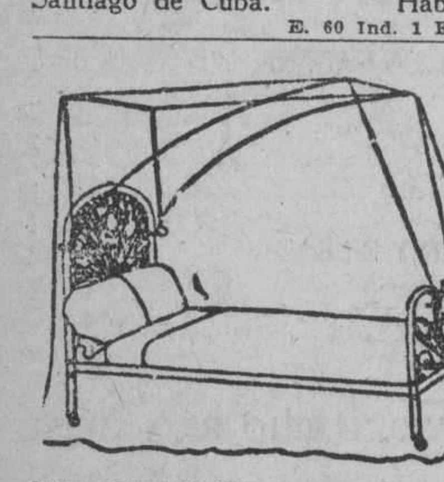

DEPARTAMENTO DE COLCHONETAS, COLCHONES, COJINES, ETC.

Nuestro Departamento de colchones, colchonetas, alfombras. mosquiteros, cojines, etc., etc., presenta el surtido más completo de estos artículos.

Colchones y colchonetas en todos los tamaños y calidades desde $1.80, cojines de seda desde $4.00, cestos de mimbre desde $4.00.

Mosquiteros para cama de una persona desde $2.00.

Mosquiteros con su aparato, a $6.50.

Colchones y colchonetas para niños en todas las calidades y precios.

Mosquiteros desde $1.50.

También hemos recibido cojines de piel, en formas y colores variados, muy de moda para adorno y para automóvil, gabinete y oficinas.

Edredones de seda en colores enteros y floreados.

Todos estos artículos pueden verse en el mismo departamento de colchones, colchonetas, etc.

EL ENCANTO

DIRECTORIO PROFESIONAL

ABOGADOS Y NOTARIOS

FELIPE RIVERO Y ALONSO
Abogado y Notario
Aguiar, 73
Dptos. 710-11-12. Tel. M-1472.
E. 65 Ind. 1 En.

Dr. Elio Roselló Montaño
ABOGADO Y NOTARIO
Herencias, Divorcios, Asuntos hipotecarios, rapidez en el despacho de las escrituras con su legalización. Oficina Empedrado 33. A-8502.
E. 87 Ind. 1 En.

LCDO. MANUEL PERALTA Y MELGARES
ABOGADO
EMILIO MENENDEZ Y SERPA
MANDATARIO JUDICIAL
Malecón número 3, altos. Telf. M-1041. De 9 a 11 y de 2 a 5.
E 133 30 d 7 En.

ARSENIO ROA Y URIARTE
ABOGADO
Asuntos civiles y mercantiles. Cobro de cuentas. Especialidad: Tramitación de expedientes ante la Comisión de Ferrocarriles. Quejas, solicitudes, reclamaciones, etc., a las Compañías de Ferrocarriles. Banco de Nova Scotia. Deptos. 404 y 405, Habana.
E 417 30 d 16 feb

PROFESIONALES

Dr. Leoncio G. Espinosa Pérez
ABOGADO
Administraciones de bienes. Pensiones y Jubilaciones. Marcas y Patentes. Accidentes de trabajo. Asuntos Civiles, Mercantiles, Criminales. San Ignacio número 30. Teléfono A-8130.
E 377 30 d 11 feb.

Lcdo. Ramón Fernández Llano
ABOGADO Y NOTARIO
Habana 57. Teléfono A-9313.
E. 99 Ind. 1 En.

MANUEL JIMENEZ LANIER
FERNANDO ORTIZ
OSCAR BARCELO
ABOGADOS
JUAN RODRIGUEZ RAMIREZ
ABOGADO Y NOTARIO
San Ignacio, 40, altos, entre Obispo y Obrapía. Teléfono A-3701
E. 74 Ind. 1 En

DR. MANUEL ARANDA MUÑOZ
ABOGADO
Asuntos hipotecarios, herencias, toda clase de asuntos civiles. Cuba 36. Dept. 112. Teléfono M-6173.
E. 48 Ind. 1 En.

ADOLFO CABELLO
ABOGADO
Lealtad 116, entre Salud y Dragones. Teléfono A-0327. Consultas de 9 a 11 a. m.
E. 110 Ind. 1 En.

MARCAS Y PATENTES
DR. CARLOS GARATE BRU
ABOGADO
Cuba 19. Teléfono A-2434.
E. 93 Ind. 1 En.

Saúl Sáenz de Calahorra
Y
OSCAR QUINTANA
ABOGADOS
Se hacen cargo de toda clase de asuntos judiciales, tanto civiles como criminales y del cobro de cuentas atrasadas. Bufete Edificio Larrea. Deptos. 302 y 304, Empedrado y Aguiar. Telfs. A-5024 y M-5247.
E. 92 Ind. 1 En.

DOCTORES EN MEDICINA Y CIRUGIA

DR. IGNACIO CALVO
Línea número 12, esquina a M. de 4 a 6. Teléfono F-3663. Enfermedades del recto y del colon. Tratamiento médico de las hemorroides.
E. 1f2 Ind. 19 En.

DR. MANUEL GALIGARCIA
Cinco años de interno en el Hospital Nacional Calixto García, Ayudante por oposición de la Facultad de Medicina, Especialista de la Asociación Canaria. Enfermedades nerviosas y mentales. Consultas y reconocimientos, $5.00, de 3 a 5, diarias. En la calle J, número 211, bajos entre 21 y 23 en el Vedado. Teléfonos: F-2775 y F-5885.
E 85 Ind. 1 En.

DR. ENRIQUE Fez. SOTO
Y
DR. CARLOS DE LEJARZA
AUXILIAR
Oídos, nariz y garganta. Consultas: lunes, martes y jueves, de 2 a 4. Calle O, entre Infanta y 27. Teléfono U-2465. No visita. Dr. Lejarza, Teléfono F-4836.
E 79 Ind. 1 En.

DR. A. V. DAUSSA
Medicina en general. Especialmente vías respiratorias y digestivas. Consultas de 1 a 3 p. m. San Miguel 147. U-4880. Pobres verdaderos, 12 y media a 1, martes y sábados.
E. 150 Ind. 8 En.

DR. BIENVENIDO GIROUD LESCANO
Medicina interna, sistema nervioso, cerebro y pulmón. Tratamiento de la tuberculosis, con la sacocricina combinada Rayos X, Radiografía, electroterapia, tratamiento del bocio sin operación. Consultas de 3 a 5. Infanta 75, letra F. Teléfonos M-2014 y U-2064.
E 391 Ind 4 feb

DR. MANUEL VIAMONTE
Catedrático Auxiliar de Radiología y Fisioterapia de la Universidad. Radiólogo de la Quinta "Covadonga"
Se ha trasladado para su nuevo Gabinete, situado en la calle de Concordia, 64-A, esquina a Lealtad. Teléf. M-5008. De 9 a 10 a. m. y de 1 a 5 p. m.
Rayos X, Radium, Radioterapia Profunda, Luz Ultravioleta y Electricidad Médica.
E. 2857. Ind. 19 En.

CLINICA DE ENFERMEDADES NERVIOSAS
Director: doctor Bienvenido Giroud Lescano
Tratamiento esmeradísimo. Real y Nogueras. Ceiba. Teléfono F. O. 1144.
E 392 Ind 12 feb

POLICLINICA INTERNACIONAL
Director: doctor David Cabarrocas, Lealtad 143, entre Salud y Dragones. Teléfono A-0544. Consultas especiales de nueve a. m. a cuatro p. m. para pobres primera atención médica con motivo de una consulta, reconocimiento, visita a domicilio, examen de Rayos X, análisis parcial orina, incisión acceso, inyección intravenosa de Neosalvarsan o cualquier otra inyección, cura corriente eléctrica, masaje agua caliente, pulverización vapor, completamente gratis para pobres. Inyecciones especiales para Reumatismo, Anemia, enfermedades de la piel, Sífilis, Venereas, Fiebres en general, Tuberculosis, Cáncer, enfermedad de señoras, Corazón, Riñones, Hígado, Estómago e intestino, sistema nervioso, análisis completo de orina y análisis exudado para venéreos, aplicaciones de aparatos de yeso, análisis sangre para sífilis, raspado uterino. Partos y Cirugía en general. Se regala la medicina al pobre.
E. 105 Ind. 1 En.

DR. MARTIN CASTELLANOS
MEDICO CIRUJANO
Especialmente enfermedades nerviosas. TRATAMIENTOS ESPECIALES PARA IMPOTENCIA, HISTERISMO, NEURALGIAS Y EPILEPSIA
Reconocimientos (no hay consultas) diarios Luz No. 10, do 3 a 5. Tel. M-3157.
P 718 30 d 6

DR. SALVADOR LAUDERMAN
Médico de la Asociación Canaria, Medicina en General, especialmente enfermedades del sistema nervioso, sífilis, venéreo y tuberculosis pulmonar. Consultas diarias de 1 a 3 p. m. en Santa Catalina 12, entre Delicias y Buenaventura, Víbora. Teléfono X-1040. También recibe avisos en Jesús del Monte 562, esquina a Vista Alegre, teléfono I-1703.
E 101 Ind. 1 En.

PROFESIONALES

DR. FELIX PAGES
CIRUJANO DE LA QUINTA DE DEPENDIENTES
CIRUGIA EN GENERAL
Consultas: D, número 200, entre 21 y 23, Vedado. Lunes, Miércoles y Viernes, de 2 a 4. Teléfono F-4483.
E 76 Ind. 1 En.

Dr. Manuel González Alvarez
CIRUJANO DE LA ASOCIACION DE DEPENDIENTES
CIRUGIA EN GENERAL
Consultas de 3 a 5, martes, jueves y sábados. Apodaca 3, altos, entre Cárdenas y Cienfuegos. Teléfono A-9102. Residencia particular: Calle I entre 9 y 11, Vedado Teléfono F-2441.
E 81 Ind. 1 En.

DR. GUILLERMO LOPEZ ROVIROSA
Especialista en enfermedades mentales y nerviosas, incluyendo las de los órganos sexuales (pérdidas, debilidad, impotencia). Alteraciones del funcionamiento de las glándulas internas. Estómago e Intestinos, Pulmones, Enfermedades de la piel, incluyendo las del cuero cabelludo y calvicie. San Lázaro 468, entre Infanta y D. De 5 a 7, (domingos de 4 a 6). Teléfono U-3221. A los enfermos del interior se envía a petición un cuestionario impreso.
E 151 Ind. 8 En.

Dr. ARISTIDES MESTRE
Profesor de La Universidad
Médico del Departamento de Niños de Hospital de Dementes de Mazorra. Niños ANORMALES ENFERMEDADES NERVIOSAS Y MENTALES DE LA INFANCIA. Consultas: Martes y Sábados de 9 a 12 m. 23 No. 263 bajos E y F, Vedado Teléfono F-1706.
E 164 Ind 16 en.

DR. PEDRO MONTALVO
Medicina general, especialmente enfermedades del estómago, intestinos, del pecho y la sangre. Tratamiento de la colitis en todos sus períodos. Consultas de 4 a 6 en Belascoaín 79. Teléfono U-5050. Informes y Avisos en el F-1972, calle 4 número 28, entre 13 y 15, Vedado. Pobres, Martes y Sábados $2.00.
E 328 Ind. 4 Fb.

DR. GONZALO PEDROSO
CIRUJANO DEL HOSPITAL MUNICIPAL DE EMERGENCIAS
Especialista en vías urinarias y enfermedades venéreas. Cistocopía y Cateterismo de los uréteres. Cirugía de vías urinarias. Consultas de 10 a 12 y de 3 a 5 p. m. en la calle de Avenida de la República 254.
E 25 Ind. 1 En.

Dr. MANUEL LOPEZ PRADES
MEDICO CIRUJANO
De las Facultades de Madrid y la Habana. Con 36 años de práctica profesional. Enfermedades de la sangre, pecho, señoras y niños, partos. Tratamiento especial curativo de las afecciones genitales de la mujer. Consultas diarias de 1 a 3. Gratis los martes y viernes. Lagunas 63, bajos. Teléfono A-0226. Habana.
E 152 Ind. 8 En.

Dra. MARIA PEREZ GOVIN
MEDICA CIRUJANA
Médica de la Facultad de la Habana y Hospial Broca de París, Garganta, nariz y oídos. De 1 a 3. Teléfono U-2439. San Miguel 152, antiguo.
E 80 Ind. 1 En.

DR. J. M. VERDUGO
ESTOMAGO E INTESTINOS
y duodenal, y de la Colitis en cualquiera Curación radical de la úlcera estomacal, de sus períodos, por procedimientos especiales. Consultas de 2 a 4 de la tarde. Teléfono A-4425. Prado 60, bajos.
E 84 Ind. 4 En.

Dr. Alberto S. de Bustamante
Profesor de Obstetricia, por oposición. Especialidad partos y enfermedades de señoras. Consultas los lunes y viernes, de 1 a 3, en la Clínica Bustamante-Núñez. Teléfono F-3057. Domicilio, 15 entre J y K, Vedado. Teléfono F-1862.
E 2476 Ind. 26 Oct.

CLINICA BUSTAMANTE-NUÑEZ
J y 11, Vedado, Cirugía general y especial, Partos, Rayos X y Laboratorio. Teléfono F-1184.
E 67 Ind. 1 En.

DR. REGUEYRA
Medicina interna en general, especialmente en el artritismo, reumatismo, piel, barros, eczemas, y úlceras, dispepsia, colitis, neurastenia, neuralgia, parálisis y demás enfermedades nerviosas. Consultas de 1 a 4. Jesús del Monte 601-A, entre San Mariano y Vista Alegre.
1 52 Ind 1 en

ECZEMAS
Casos desahuciados por antiguos que sean Se garantiza su curación por un procedimiento especial. Examen directo o consultas por correo, $5.00. DOCTOR FLORES. Consultas de 1 a 5 y 7 a 9 p. m. Marqués González, 26, entre San Rafael y San Miguel. Telf. U-3987.
E 2868 Ind 24 oc

DR. A. G. CASARIEGO
Catedrático por oposición de la Facultad de Medicina, de los hospitales de París New York, Calixto García. Clínica Covadonga. Especialista en enfermedades de las vías urinarias. Consultas de 2 a 6 p. m. Zenea (Neptuno) 125, bajos.
E 109 Ind 1 en

CLINICA DE ENFERMEDADES VENEREAS
PROGRESO 14, Altos, entre Aguacate y Compostela
HABANA
RECONOCIMIENTO GRATIS
CURACION RAPIDA Y GARANTIZADA DE ENFERMEDADES SECRETAS
PRECIOS MODICOS
FACILIDADES DE PAGO
E. 381 F. 12 a Marz 11.

HEMORROIDES
Curadas sin operación, radical procedimiento, pronto alivio y curación, pudiendo el enfermo seguir sus ocupaciones diarias y sin dolor. Consultas de 1 a 5 p. m. Suárez 32, Policlínica P.
E 305 Ind. 1 Fb.

CORPORACION CLINICA
Malecón 79, entre Manrique y Campanario.
Teléfono: M-2364.
Tratamiento de las enfermedades por médicos especialistas. CLINICA DE RAYOS X, Radioscopías, Masajes, corrientes de alta frecuencia, Rayos ultra violeta. CIRUGIA Y MEDICINA EN GENERAL. Parteros y comadronas. Enfermedades de señoras y niños. Enfermedades de los OJOS, OIDOS, NARIZ y GARGANTA. Sífilis, INYECCIONES intravenosas, etc. General. Debilidad sexual e impotencia. BLENORRAGIAS.
TODAS LAS CONSULTAS $2.
Reconocimientos: general, Empleando aparatos: $5.00. CONSULTAS, DE 1 A 5, y DE 7 A 9 (NOCHE). LABORATORIOS. Se hacen toda clase de análisis. ORINA COMPLETO: $3.50. Parcial, $1.50. ALMORRANAS: Son curadas sin operación, por procedimientos modernos. TATUAJES, manchas, arrugas, verrugas, etc., tratadas y quitadas. Enfermedades de la boca.
DENTISTAS
Extracciones sin dolor, trabajos artificiales, etc.
LOS POBRES, PRECIOS REDUCIDOS
ENFERMEDADES MENTALES Y NERVIOSAS.
E 104 Ind 1 en.

PROFESIONALES

Dr. J. A. Hernández Ibáñez
ESPECIALISTA Y CIRUJANO DE VIAS URINARIAS DE LA ASOCIACION DE DEPENDIENTES Y GENITO-URINARIAS DE SEÑORAS, DEL DISPENSARIO TAMAYO
Enfermedades venéreas: Cistoscojía, Cateterismo de los Uréteres. Tratamiento y Cirugía de las Vías Urinarias. Domicilio: Paseo número 274, altos, entre 27 y 29, Vedado. Teléfono F-5712. Consultas: Neptuno núm. 78, esquina a Manrique. De 7 y media a 9 a. m. y de 3 a 6 p. m. Teléfono A-5469.
E 98 Ind 1 en

DOCTOR STINCER
CATEDRATICO DE ANATOMIA TOPOGRAFICA DE LA FACULTAD DE MEDICINA. CIRUJANO DE LA QUINTA COVADONGA. CIRUGIA EN GENERAL. Consultas: lunes, jueves y sábados; los demás días, previo aviso, de 2 a 4. Calle M número 4, Vedado. Telf. F-2213.
E 87 Ind 1 en.

DOCTOR GOMEZ DE ROSAS
Cirujano Director de la Policlínica Nacional. Enfermedades de señoras, estómago, vías biliares y Cirugía general. Consultas de 3 a 5. Cerro 551, teléfono A-2560.
E. 137 Ind. 16 en

DR. CABRERA
RADIOLOGIA EXCLUSIVAMENTE
Rayos X, Radium, Radioterapia profunda, Corrientes, Radiografía a domicilio, Antiguo gabinete "Alamilla". San Miguel 116. De 2 a 6.
E. 54 Ind. 4 En.

DR. CELIO R. LENDIAN
Consultas todos los días hábiles de 2 a 4 p. m. Medicina interna especialmente del corazón y de los pulmones. Partos y enfermedades de niños. Lealtad 82 Teléfono M-2671.
E. 91 Ind. 1 En

DR. PEDRO A. BOSCH
Medicina y Cirugía. Con preferencia, partos, enfermedades de niños, del pecho y sangre. Consultas de 2 a 4. Aguiar 11. Teléfono A-6488.
E 108 Ind 1 En.

Dra. MARIA GOVIN DE PEREZ
MEDICA CIRUJANA
De la Facultad de la Habana, Escuela Práctica y hospital Broca de París. Especialista en enfermedades de señoras, partos y cirugía. Teléfono U-2439. San Miguel 152, antiguo.
E 95 Ind. 1 En.

DR. ABRAHAM PEREZ MIRO
MEDICO CIRUJANO
Animas 113, entre Campanario y Perseverancia. Consultas de 3 a 5. Teléfono A-9203.
E 71 Ind. 1 En.

DR. GUTIERREZ LEE
MEDICO CIRUJANO
Consultas de 3 a 5. Gervasio 168. Teléfonos A-3684 y F-1070.

DR. ABELARDO LABRADOR
Monte 74, entre Indio y San Nicolás. Consultas gratis de 8 a 12 a. m. Pagos de 3 a 5. Especialidad enfermedades de señoras, partos, venéreos y sífilis. Pulmones, corazón y riñones, en todos los períodos. Inyecciones intravenosas. Neosalvarsán, etc. Avisos: Telfs. A-0801 y U-2256.
E 143 Ind 10 en

DR. J. LYON
De la Facultad de París. Especialidad en la curación radical de la hemorroides sin operación. Consultas de 1 a 3 p. m. diarias. Prado 11, altos.
E 75 Ind. 1 En.

"POLICLINICA HABANA"
Suárez, 32. Teléfono M-6233.
DIRECTOR FACULTATIVO
DR. FORTUNATO C. OSSORIO
De Medicina y Cirugía en general. Especialista para cada enfermedad. Consultas de 1 a 5 de la tarde y de 7 a 9 de la noche. Consultas especiales, dos pesos. Reconocimientos $2.00. Enfermedades de señoras y niños. Garganta, nariz y oídos. (OJOS). Enfermedades nerviosas, estómago, corazón y pulmones, vías urinarias, enfermedades de la piel, blenorragia y sífilis, inyecciones intravenosas para el asma, reumatismo, tuberculosis, obesidad, partos, hemorroides, diabetes y enfermedades mentales, etc. Análisis en general. Rayos X, masajes y corrientes eléctricas. Los tratamientos y sus pagos a plazos. Teléfono I-6882.
E 106 Ind 1 en

DR. GONZALO AROSTEGUI
Médico de la Casa de Beneficencia y Maternidad. Especialista en las enfermedades de los niños. Médicas y Quirúrgicas. Consultas de 12 a 2. G, número 116, entre Línea y 13, Vedado. Telf. F-4233.
E 66 Ind. 1 En.

INSTITUTO CLINICO
Director Facultativo: doctor A. Flores, Marqués González, 26, entre San Rafael y San Miguel, entrada izquierda. Teléfono U-3887. Curación radical de las Almorranas sin operación ni dolor. Eczemas por antiguas que sean, inyecciones intravenosas para impotencia. Neurastenia, Sífilis, Reumatismo, Tuberculosis, Raquitismo y Escrofulosis, Blenorragia Arterio-Esclerosis, Corrientes de Alta Frecuencia, Rayos Violeta, Extirpación de Verrugas, Niños, (31 años de práctica) Estómago y Colitis. Nerviosas y Mentales, Análisis de Orina, dos y tres pesos, Sangre. Consultas dos pesos. Reconocimientos 3 y 5 pesos con aparatos. Curaciones a plazos. Consultas de 1 a 5 y 7 a 9 p. m.
E 94 Ind 1 en

DR. JOSE VARELA ZEQUEIRA
Profesor de Anatomía de la Universidad. Ciruano Jefe de la Asociación Cubana de Beneficencia. Cirugía en general. Especialidad: Cirugía de la mujer. Consultas de 2 a 4. Gervasio, 126, entre San Rafael y San José. Teléfono U-5410.
E 89 Ind 1 en

Dr. Francisco Javier de Velasco
Afecciones del corazón, pulmones, estómago e intestinos. Consultas los días laborables, de 12 a 2. Horas especiales, previo aviso. Salud 34. Telf. A-5418.
E 77 Ind 1 en

DR. B. VILA
Médico cirujano. Exclusivamente niños. Ayudante a la Cátedra de Patología y Clínica Infantil. Consultas diarias de 2 a 4 p. m. Carlos III, 209, esquina a Franco (altos). Teléfono U-5792.
E 96 Ind 1 en

DR. EMILIO B. MORAN
ELECTRICIDAD MEDICA
PIEL, VENEREO, SIFILIS
Curación de la uretritis por los rayos infra-rojos. Tratamiento nuevo y eficaz de la impotencia. Consultas de 1 a 4. Perseverancia 72. Teléfono M-4182. No va a domicilio.
E 200 Ind 29 en

DR. S. PICAZA
De los Hospitales de París y New York, Enfermedades del Estómago, intestinos e Hígado exclusivamente. Tratamientos especiales para las afecciones biliares y para la Constipación o estreñimiento. Examen a los Rayos X, de todos los pacientes. Horas de 2 a 4, o especiales, previo aviso. San Lázaro 246. Telf. F-4918.
E 139 Ind 7 en

DR. E. PERDOMO
Vías urinarias, estrechez de la orina, venéreo, hidrocele, sífilis, impotencia. Calle D y 11, Vedado, de 1 a 4. Teléfono .....
E 100 Ind 1 en

Doctor JOSE RAMONEDA
Médico Cirujano
ASMA Y TUBERCULOSIS
Tratamiento moderno y radical. Desapareciendo a las veinticuatro horas los ataques asmáticos.
CONSULTAS DE 1 A 3 P. M.
San Rafael 39. Teléfonos U-5714 y A-9274
E 195 30 d 28

DR. RICARDO ALBALADEJO
Especialista en vías urinarias. Tratamiento especial para la blenorragia, impotencia y reumatismo. Electricidad Médica y Rayos X, Prado 62, esquina a Colón. Consultas de 8 a 12 a. m. y de 1 a 5 p. m. Telf. A-3344.
E 32 Ind 1 en

PROFESIONALES

DR. JOSE LUIS FERRER
CIRUJANO DE LA ASOCIACION DE DEPENDIENTES
Afecciones venéreas, vías urinarias y enfermedades de señoras. Martes, Jueves y Sábados, de 3 a 5 p. m. Virtudes 143 y medio, bajos. Teléfono A-4364.
E 78 Ind 1 en.

DOCTOR JOAQUIN BARALT MEDINA
MEDICO DE VISITA DE LA ASOCIACION DE DEPENDIENTES
MEDICINA INTERNA Y VIAS URINARIAS
Consultas diarias de 4 a 6 p. m. Calle Chacón, 23, altos. Apartamentos 4 y 5, teléfono M-4446. Domicilio: calle Paseo. 213, y 215, entre 21 y 23, Vedado. Teléfono F-1464.
E 149 Ind 10 en

DR. ALFREDO DOMINGUEZ ROLDAN
Rayos X, Radium. Radioterapia profunda Electricidad médica. Horas: de 1 a 4 p. m. Teléfono A-5049. Paseo de Martí núm. 33, Habana.
E 169 Ind 15 en

Dr. Federico Carreras Boada
Especialista en enfermedades de las Señoras y Partos. Secretas y Avariosis. Curación del "Cáncer externo" y el "Lupus" por el radium. Horas de consulta, de 9 a 12 a. m. y de 3 a 6 p. m. Gratis para los pobres el jueves de 1 a 2 p. m. Lamparilla 33. Telf. A-3593.
E [illegible] 30 d 13 en

DR. J. B. RUIZ
De los hospitales de Filadelfia, New York y Calixto García. Especialidad vías urinarias, sífilis y enfermedades venéreas. Examen visual de la uretra y vejiga. San Lázaro 221-C. De 1 a 3. Teléfono A-9051. Para pobres, de 10 a 12 y de 5 a 7.
E 115 30 d 1 en

Dr. C. E. FINLAY F. A. C. S.
PROFESOR DE OFTALMOLOGIA
Especialista en enfermedades de los Ojos, y de los Oídos
Calle 17 número 42, altos, esquina a K, Vedado.
Teléfono F-1178.
Consultas de 11 a 12 y de 2 a 4 y por convenio previo
E 102 Ind 1 en

DR. JOSE ALFONSO
Especialista del Centro Asturiano
NARIZ, GARGANTA, OIDOS Y OJOS
Calzada del Monte, 386. Consultas de 2 a 4. Teléfono A-2330.
E 88 Ind. 1 En.

DR. ARMANDO CRUCET
De la Facultad de Philadelphia. Cirujano Dental y Oral. Jefe de Clínica en el Sanatorio Covadonga. Anestesia por el gas y conductiva. Piorrea alveolar. Sinicitis crónica del maxilar. Ave. Wilson, 63 (Línea), Vedado. Telfs. F-5152. F-5736. Hora fija al paciente.
E 176 Ind 23 en

MASAJISTA
Especialidad en masajes abdominales y en ptosis renal (riñón flotante) por el sistema Lluria, previa prescripción facultativa. Industria y San Rafael. Hotel Belmont. De 5 a 6 p. m.
G 13 d 14 En.

ANALISIS DE ORINA
Completo dos pesos. Prado 62, esquina a Colón. Laboratorio Clínico Químico del doctor Ricardo Albaladejo. Telf. A-3344.
E 82 Ind 1 en

DR. LAGE
Estómago. Debilidad sexual, Diabetes, Afecciones de señoras sifilíticas y venéreas. De 1 a 4 y a horas convencionales. Patria, 6, altos, Cerro. Telf. A-2757.
E 73 Ind 1 en

ENFERMEDADES SECRETAS
Antiguas, mal curadas y prostatitis, impotencia, esterilidad. Curaciones garantizadas en pocos días, sistema nuevo alemán. Dr. Jorge Winkelmann; especialista alemán, 28 años de experiencia. San Lázaro 165, a todas horas. Habiendo regresado recientemente de Alemania
E 426 Ind 17 feb.

CIRUJANOS DENTISTAS

DR. L. SAEZ MORENO
CIRUJANO DENTISTA
Consultas todas las noches de 7 a 10, especial para personas que trabajan de día. Por el día doy hora fija a cada cliente, trabajos rápidos, garantizados y económicos. Neptuno 234, entre San Francisco y Espada. Telf. U-1986.
E 01 30 d 1o

DR. PEDRO R. GARRIDO
CIRUJANO DENTISTA
Por las Universidades de Madrid y Habana. Especialidad en enfermedades de la boca que tengan por causa afecciones de las encías. Dentista del Centro de Dependientes. Consultas de 9 a 11 y de 12 a 3 p. m. Muralla 82, altos, teléfono A-5260.
E 323 Ind 1 feb

DR. ANTONIO CASTELL
Curación de las enfermedades de las Encías en sus primeros períodos, Carie Dental en todos sus grados. Extracciones y trabajos artificiales por métodos modernos y rápidos. Vacuna Autógena, Radium, Electricidad Médica. Consultas y operaciones de 9 a 11 y de 1 a 3. Estrella 45. Teléfono A-9869.
E 146 Ind. 10 En.

DR. BERNARDO E. ACEBAL
CIRUJANO DENTISTA
San Nicolás 67-A, altos, entre San Miguel y San Rafael. Teléfonos A-7622 y U-3343. Especialista en enfermedades de la boca. Hora fija para cada cliente.
E 175 30 d 22 en

DR. VALDES MOLINA
CIRUJANO DENTISTA
Avenida de Italia número 24, entre Virtudes y Animas. Teléfono A-3583. Dentaduras de 15 a 30 pesos. Trabajos se garantizan. Consultas de 8 a. m. a 5 p. m. Los domingos hasta las 12 m.
E 154 Ind 16 en

DR. GUERRERO DELANGEL
DENTISTA MEJICANO
Técnico especial, para extracciones. Facilidades en el pago. Horas de consultas de 3 p. m. a 8 p. m. A los empleados del comercio, horas especiales por la noche. Trocadero 68-B, frente al café El Día. Teléfono M-6395.
E 107 Ind 1 en

DR. ALBERTO COLON
CIRUJANO DENTISTA
Especialidad: carie dental, rápida curación en dos o tres sesiones por dañado que esté el diente. Tratamiento de la PIORREA por la Fisioterapia bucal. Hora fija a cada cliente. Consultas de 9 a 5 p. m. Compostela 129, altos, esquina a Luz.
E 343 Ind 4 feb

DR. ARTURO ALBERNI
Neptuno 177 y medio (bajos) encontrará usted garantía, economía y rapidez; cualidades que le enaltecen como dentista graduado en Baltimore y Habana. Consultas de 8 a. m. a 3 p. m.
E 86 Ind. 1 en.

OCULISTAS

DR. A. C. PORTOCARRERO
OCULISTA
GARGANTA, NARIZ Y OIDOS
Consultas de 12 a 4.
Para pobres, de 12 a 2. Honorarios módicos. San Nicolás 52. Teléfono A-8627
E 90 Ind 1 en.

DR. HORACIO FERRER
ESPECIALISTA EN LAS ENFERMEDADES DE LOS OJOS
Consultas de 2 a 5 de la tarde. Consultas por la mañana a horas previamente concedidas. Ave. de Wilson y L, Vedado. Teléfono F-4831.
E 70 Ind 7 en.

DR. JORGE L. DEHOGUES
OCULISTA
De regreso de su viaje a Europa, ha reanudado sus consultas, de 11 a 12 y de 3 a 5. Hora fija para cada cliente. Aguila 94. Teléfono A-3940.
E 147 30 d 7 en.

PROFESIONALES

QUIROPEDISTAS

QUIROPEDISTA "ALFARO"
Todo trabajo sin bisturí, sin dolor, de 8 a 11. Hora fija $1.00 de 11 a 7 p. m. convencional. Villegas 44, bajos. Teléfono M-5367. A domicilio, $3.00.
P 109 30 d 24 en

ORTOPEDICOS

EMILIO P. MUÑOZ
Ortopédico: Lazcano 138 (antes Manrique), teléfono A-9559, faja Especial para hernias, Vientre, Colon, etc., y aparatos para toda clase de imperfecciones: 20 años establecido.
E 171 Ind. 19 En.

COMADRONAS FACULTATIVAS

ANA MARIA V. VALDES
COMADRONA
Muchos años de práctica. Los últimos procedimientos científicos. Consultas de 1 a 4. Precios convencionales, 21, esquina a B, número 317, Vedado. Teléfono F-1252.
E 421 Ind. 15 feb.

MARIA NUÑEZ
Facultativa en partos. Comadrona del Centro Balear. Consultas para las asociadas y particulares, de 2 a 3 p. m. exclusivamente. San José, 124, letra A.
E 427 Ind. 17 feb.

GIROS DE LETRAS

ZALDO Y COMPAÑIA
Cuba números 76 y 78
Hacen giros de todas clases sobre todas las ciudades de España, y sus pertenencias. Se reciben depósitos en cuenta corriente. Hacen pagos por cable, giran letras a corta y larga vista y dan cartas de crédito sobre Londres, París, Madrid, Barcelona y Nueva York, New Orleans, Filadelfia y demás capitales y ciudades de los Estados Unidos, Méjico y Europa, así como todos los pueblos.
E 38 Ind. 1 En.

N. GELATS Y COMPAÑIA
103, Aguiar, 103, esquina a Amargura. Hace pagos por el cable, facilita cartas de crédito y giran pagos por cable; giran letras a corta y larga vista sobre todas las capitales y ciudades importantes de los Estados Unidos, Méjico y Europa, así como sobre todos los pueblos de España. Dan cartas de crédito sobre New York, Londres, París, Hamburgo, Madrid y Barcelona.
E 41 Ind. 1 En.

CAJAS RESERVADAS
Las tenemos en nuestra bóveda, construídas con todos los adelantos modernos y las alquilamos para guardar valores de los interesados. En esta oficina daremos todos los detalles que se deseen.
N. GELATS Y COMPAÑIA BANQUEROS
E 40 Ind. 1 En.

J. BALCELLS Y CO.
S. en C.
San Ignacio Núm. 33
Hacen pagos por el cable y giran letras a corta y larga vista sobre New York, Londres, París y sobre todas las capitales y pueblos de España e Islas Baleares y Canarias. Agentes de la Compañía de Seguros contra incendios.
E 27 Ind. 1 En.

OFICIAL

AVISO
PLUMAS DE AGUA
4o. trimestre de 1926 (Habana)
2o. trimestre de 1926 a 1927 (Vedado)

Se hace saber a los contribuyentes por el concepto expresado, que pueden acudir a satisfacer sus respectivas cuotas, sin recargo alguno, a las oficinas recaudadoras de esta Secretaría, situadas en CUBA Y SANTA CLARA (antiguo Convento) todos los días hábiles, desde el 25 de enero actual, al 23 de febrero próximo, durante las horas comprendidas de 88 a 11 de la mañana y de 1 a 3 de la tarde, menos los sábados en que la recaudación será únicamente en las horas de la mañana.

También podrán abonarse en dicho plazo, sin recargo, los recibos adicionales de trimestres anteriores, por altas o por rectificaciones de cánon, que no han estado antes al cobro.

Los recibos de casas de la Habana, calles de la A a la F, se pagarán en la taquilla del COLECTOR número 1; de la G a la Q, en la del COLECTOR número 2; y de la R a la Z, en la del COLECTOR número 3.

Los recibos de casas del Vedado se pagarán todos en la taquilla del COLECTOR número 4.

Para efectuar sus pagos deberán los contribuyentes presentar el último recibo satisfecho; y finalmente se les advierte que el que no pagare su cuota dentro del plazo señalado, incurrirá en el recargo del 10 por ciento, y se le seguirá el cobro por la vía de apremio.

Habana, Enero 18 de 1927.

RAFAEL CHENARD,
Jefe del Departamento.
M. DE CARDENAS,
Administrador delegado.
Conforme: publíquese.
CARLOS MIGUEL DE CESPEDES,
Secretario de Obras Públicas
1230 3 d 4 2 d 21 Fb.

ORDEN DE LOS ANUNCIOS CLASIFICADOS

A Alquileres de Casas
B Alquileres de Departamentos
C Alquileres de Habitaciones
D Alquileres de Locales
E Alquileres de Garages
F Se Necesitan
G Se Ofrecen
H Compra y Venta de Fincas
I Compra y Venta de Solares
J Compra y Venta de Establecimientos
K Compra y Venta de Animales
L Automóviles
LL Dinero en Hipotecas
M Bonos y Valores
N Compra y Venta de Objetos Varios
Ñ Enseñanzas
O Hospedajes
P Para las Damas
Q Compra y Venta de Instrumentos de Música
R Maquinarias
S Muebles y Prendas
T Pérdidas
U Para el Hogar
V Compra y Venta de Libros
W Comidas

(A) ALQUILERES DE CASAS

(1)—Habana

SE alquila Campanario 91 altos, sala, saleta, cuatro cuartos, comedor, cocina, baño y en la azotea dos cuartos y servicio.
8608 28 feb.

ALQUILO $70 Virtudes 100, bajos, sala, saleta, cuatro cuartos, servicios. Llaves café esquina Lealtad. Dueño I-2450.
86000 1 mz.

SE alquilan los altos de Consulado 39. Informan teléfono A-3662.
8642 1 mz.

SE alquila una casa en Reina y Manrique el tercer piso, terminada de fabricar, muy fresca y cómoda casa con balcón por Reina, con tres cuartos grandes, sala, comedor, baño completo, agua caliente y fría, servicio de criados. El precio es de situación $65. Está rebajada diez pesos. Informan en los bajos, bodega.
8664 23 feb.

ALQUILERES DE CASAS

ALQUILO una hermosa casa en la calle Lawton número 10, casi esquina a San Francisco, Víbora, sala, saleta, patio, traspatio, tres cuartos, baño, cocina grande. La llave número 8, precio $45.
7931 22 feb.

SE alquilan Habana 14 altos. Informan A-7923.
8665 25 feb.

MALECON Y MANRIQUE
Espléndida vista, muy frescos, muy baratos, magníficos apartamentos. Dos baños. Telfs. A-6249 y A-0147.
8623 26 feb.

SE alquila el alto de San Lázaro 221-B, con sala, saleta, tres cuartos, servicio completo, casa moderna, alquiler módico. Informan en La Filosofía. La llave al lado.
8628 2 7feb.

SE alquila Acosta 85 esquina Picota, para bodega o comercio. La llave en la misma. Informes U-5712, después de la 1 p. m.
8686 1 mz.

SE alquilan tres altos en Picota A, B, C, entre Acosta y Jesús María. Informan F-5010. La llave en la esquina de Acosta.
8687 1 mz.

SE alquilan los bajos de la hermosa casa Corrales 36, acabada de construir, con sala, recibidor, cuatro cuartos grandes, comedor corrido al fondo, baño intercalado y de criados, cocina de gas, calentador. Informes Corrales 22. Teléfono A-1089.
8682 24 feb.

SE alquilan los altos de Concordia 156-F, casi esquina a Soledad. La llave en los bajos. Informes Bernaza 8, de 9 a 10 a. m. y 4 a 5 p. m. Vedado, 17 núm. 52, esquina a J. de 2 a 4 p. m.
8375 24 feb.

SE alquilan los altos de Acosta 93, tiene sala, comedor y cuatro cuartos grandes. La llave en los bajos. Precio $75.00. Teléfono F-1159. Tiene motor. Bomba Prat.
8503 24 fb.

ALQUILO altos espaciosos, San Lázaro 101, casi esquina a Galiano, sala grande, comedor, tres habitaciones, buen baño, agua abundante, los bajos también se alquilan, con cuatro habitaciones.
8367 23 fb.

SE alquilan los hermosos modernos altos de la casa San Lázaro 206, esquina a San Nicolás. La llave en la bodega. Informan Teléfono F-4476.
8470 22 fb.

SE alquila el tercer piso de la casa Carmen número 9 a cuadra y media de la calzada de Monte, compuesta de sala, saleta, tres cuartos, baño intercalado comedor, cocina de gas, calentador de gas, servicio para dependencia. Gana sesenta pesos al mes. Informan Teléfono M-6384. El dueño en Paseo de Martí 77
8438 25 fb.

CASITA moderna interior, independiente, sala, dos cuartos cocina de gas y servicios. San Lázaro 98, bajos. Informes: teléfono M-2863. La llave en los altos. Puede verse a todas horas.
8410 26 feb

ALQUILO hermoso alto, a la brisa, sala y recibidor, amplios; 5 cuartos, baño completo, comedor al fondo, cocina, servicio criados, cuarto en la azotea. Blanco 40, inmediata a Animas y Galiano. Llave en la bodega. Informan A-3467.
8427 22 feb

SE alquilan para familia u oficinas, los entresuelos de la grande y ventilada casa Teniente Rey núm. 71, frente al Parque de Cristo. Informan en la misma.
8393 26 feb

L, entre 21 y 23, Edificio Herrera, se alquila un piso moderno y ventilado, compuesto de sala, saleta, comedor, 5 habitaciones y baño completo intercalado, pantry, cocina de gas y demás comodidades. Informan el portero del Edificio.
8399 23 feb

A UNA cuadra de Monte en Indio 35, se alquila el primer piso, moderno, compuesto de gran sala, comedor, tres habitaciones y demás servicios. En la misma informan.
8309 22 feb

PEÑA POBRE 7-A, bajos, se alquila, con sala comedor, tres grandes cuartos, cuarto de criados, baño y cocina. La llave al lado. Informes A-6420.
8390 22feb

SE alquilan los bajos de Habana 165, entre Jesús María y Merced. Precio módico. Informan en Muralla 111. Teléfono A-7468.
8387 24 feb

AL COMERCIO
Muralla 28 y 30, se alquila esta casa y se admiten proposiciones por los armatostes. Las llaves en el café esquina a Compostela.
8385 1 mz.

AMARGURA 72, acabado de reformar, se alquila el piso primero: sala, saleta, tres cuartos, comedor, cocina, baño moderno con calentador de gas, cuarto de criada, cuarto desahogo. Llave en el segundo piso.: A-0290.
8409 24 feb

EN CONSULADO 75
Se alquila zaguán, dos habitaciones y sus servicios con bañadera, a una cuadra del Prado y con tres líneas de tranvías. Informan en la bodega.
8450 23 fb.

EN CONSULADO 75, ALTOS
Se alquila una hermosísima sala y una hermosa saleta para matrimonio oficina o gabinete dental. Informan en la misma.
8451 23 fb.

SE alquila el amplio y ventilado piso principal compuesta de sala, saleta, comedor, tres cuartos, cocina de gas y servicio sanitario completo, para amos y criados, con abundante agua, calle de América Arias No. 105 (antes Trocadero). Informan en el bajo el propietario.
8453 23 fb.

ALQUILO altos y bajos de Animas 183 y altos de Condesa 55, todos muy baratos. Informan Lealtad 89. Tel. A-9621.
S 1177 25 fb

SE alquilan los espaciosos y ventilados altos de San Rafael 98, acabados de pintar con sala, antesala, cinco habitaciones amplio comedor, cocina, servicio sanitario completo. La llave e informes en el número 100, altos y en Campanario 224. Teléfono A-1882.
S 1175 22 fb

SE alquila en Reina 34 un local propio para pequeño comercio. Informan al lado en la lechería.
8465 22 fb

SE alquila el fresco y moderno bajo de Marina casi esquina a Vento, núm. 21, frente al parque de Maceo, con sala, comedor, tres habitaciones, baño intercalado, cocina de gas y servicios de criados por $70. La llave en la fonda. Teléfono A-6420.
8388 22 feb

PROPIO para casa de huéspedes, sociedad u oficina, se alquilan los espaciosos altos de Galiano 49 al 53 frente a la Iglesia de Monserrate. Tienen 11 habitaciones, dos baños, cocina, hall y saleta. Rentan $200. Informan en los bajos, Francisco Plá y Ca. Teléfono A-7455.
8358 23 fb.

SE alquilan en $130 los altos de Malecón 83. Informan San Lázaro 246, Teléfono F-4918
S 1156 24 fb.

SE alquilan los bajos de Aguiar 8 casi esquina al Parque Luz Caballero, con sala, comedor, tres habitaciones, baño y cocina. La llave en los altos. M-3826.
8362 22 fb.

SE alquila para establecimiento la casa Aguila 93 entre San Miguel y Neptuno Tiene cinco cuartos, sala saleta, etc. La llave e informes Concordia 22 altos. Teléfono A-4172.
8326 24 fb.

SE alquila la planta baja de Neptuno 150 para comercio. La llave en la misma. Más informes Obispo número 108.
E 432 5d 19 fb.

SE alquilan Finlay 74, dos casas, modernas con seis cuartos y servicio doble. Informan en la misma.
8310 24 fb.

ALQUILERES DE CASAS

EN 45 pesos, sin rebaja alguna, bajos en casa moderna en la calle de Salud esquina a Hospital, una cuadra de Carlos III, una cuadra de Zanja y dos cuadras de Infanta con tres líneas de carritos alrededor. Sala, tres habitaciones, baño completo, cocina de gas y servicio de criados. Muy frescos, claros y ventilados. La llave en la misma casa, piso primero. Informan en M-2004 y U-4394.
8298 25 fb.

INDIO 14, casi esquina a Monte, se alquilan hermosos altos, sala, saleta, cuatro habitaciones, baño intercalado, calentador gas, comedor, cocina gas, cuarto de servicios de criados, ventanas al exterior, los más frescos. La llavve en el 16; encargado.
8305 23 fb.

JESUS María 119, se alquila con sala, saleta chica, tres cuartos, baño intercalado, comedor al fondo, cocina, servicio de criado y abundante agua, dos tanques. Informes y llavve en O'Reilly 90, bajos. A-3242.
8287 26 fb.

AGUIAR 51
Se alquila una casa. Tiene tres habitaciones sala y comedor, ducha y bañadera, agua caliente y fría abundante. Su precio es módico. La llave en el café El Boulevard. Aguiar 49.
8492 21 22 fb.

MURALLA 51 dos plantas, espléndido local para comercio o industria, ventilados e independientes altos, seis hermosas habitaciones. Trescientos cincuenta pesos mensual. Se ve de 2 a 5.
8283 22 fb.

NEPTUNO 229
Se alquila el primer alto en $85.00. recién construído y lujoso, entre Oquendo y Soledad. Se compone de sala, saleta, cuatro habitaciones, baño intercalado, comedor, cocina de gas, pantry y servicio criados. Agua caliente y fría, siempre abundante. Luz escalera y limpieza de la misma a cargo del propietario. La llave en la tienda de los bajos. Informes Teléfono A-4648.
8419 23 fb.

ALQUILO en San José 80, a una cuadra de Belascoain, en casa nueva, de tres plantas, grandes apartamentos de dos piezas, balcón a la calle a $30, habitaciones grandes, altas y bajas a $16, $14 y $10. Casa de moralidad, luz toda la noche y llavín.
8365 23 fb.

ALQUILO en $35 y $50 respectivamente, un alto y bajo en Marqués González entre Neptuno y Concordia. Sala, comedor, tres cuartos y servicios. Llaves en bodega. Informan Belascoain 121.
8278 24 fb.

ALTOS en casa nueva en lo mejor, más saludable y fresco de la Habana, calle de Hospital número 59, una cuadra de Carlos III, un acuadra de Zanja y dos cuadras de Infanta, con tres líneas de carritos alrededor. Sala, tres habitaciones, magnífico baño completo con abundante agua por bomba Prat, comedor al fondo, pantry, cocina de gas, cuarto de criado y otro espléndido baño completo para dicho cuarto. Se alquila en 65 pesos. La llave al lado. Informa su dueño. M-2004 y U-4394.
8297 25 fb.

EMPEDRADO 46, ESQUINA A COMPOSTELA. SE ALQUILAN LOS GRANDES BAJOS DE ESTA CASA. SE ESTAN PINTANDO. LLAVE E INFORMES EN LOS ALTOS.
8186—24 Feb.

O'REILLY 50
Se alquila esta hermosa casa de dos plantas. Los bajos, con sus vidrieras y lámparas, listo para establecimiento. Toda acabada de pintar. Los altos entrada independiente. Pisos de mármoles y granito. Informes en la misma de 9 a 11 a. m. Manzana de Gómez 540, de 3 a 5.
8086 22 fb.

BAJOS GRANDES JESUS MARIA 122
propios para negocio, taller vivienda o ambas cosas, se acaban de pintar y se dan baratos. Pueden verse a todas horas en la misma informan.
8155 23 fb.

CUBA, 25, BAJOS
Entre O'Reilly y Empedrado, se alquilan en $100. Informa su dueño en Carlos III, esquina a Almendares. Teléfono U-1564.
7253-54 23 feb.

VILLEGAS 54 altos, se alquilan en $70 rebajados, a media cuadra de Obispo; abundantes en agua, con gran tanque y motor. La llave en los bajos e informan en 23 No. 246, bajos, Vedado.
8163 23 fb.

AMENIDAD y Cruz del Padre, a una cuadra de Infanta, alquilo casa de sala, comedor, cuarto y servicios. Informan en Pedroso y C. del Padre, bodega. A-2531.
8172 4 mz.

ARAMBURO 52
Entre San José y Zanja, preciosos pisos, frente a la brisa, tres habitaciones, sala, recibidor, buenos servicios. Precio de situación, 55 pesos. Teléfono F-5506.
8127 25 fb.

SAN LAZARO 184, ALTOS
Se alquila esta fresca casa esquina a Galiano, acabada de pintar, compuesta de sala, comedor, tres habitaciones, baño, cocina gas y servicios. La llave en los bajos. Informan Edificio Gómez Mena. Departamento 705, Obispo y Aguiar. Teléfono A-8980.
8123 24 fb.

LAGUNAS 40. Se alquilan los bajos con sala, recibidor, tres habitaciones, baño intercalado, comedor, cuarto y servicios para criados. La llave en el primer piso. Informes: Teléfono I-1545.
8178 22 fb.

SE ALQUILA
AGUIAR 43 un lujoso bajo que lo mismo sirve para oficinas o Notaría que para familia, puede servir para las dos cosas, sala, saleta, tres cuartos, baño intercalado, comedor grande, cocina. Informan en la misma.
8068 22 feb.

SE ALQUILA
Un bonito alto, único, Neptuno 132. Sala comedor, cuatro cuartos, cocina de gas. Llave en la esquina.
7594 24 feb.

SE alquilan los espaciosos bajos de las casas Obrapía 93 y 95, propias para Almacén o comercio. Las llaves e informes en Monserrate 117, Tostadero.
7668 24 fb.

SAN Rafael 43, se alquila primer piso, nuevo, lujoso, con todas las comodidades, propio para corta familia. Llave e informes San Miguel 91, bajos.
7655 24 fb.

ALQUILERES DE CASAS

GENIOS 23, entre Industria y Consulado, a una cuadra del Prado y otra del Malecón. Se alquila el piso principal con sala, saleta, cuatro hermosas y frescas habitaciones, baño, cocina para gas y para carbón. Bomba moderna para elevar el agua. La llave en la botica de la esquina. Su dueño Teléfono M-3287.
6864 25 feb.

SE alquilan muy baratas las casas Cárdenas 3, 2o. piso, sala, recibidor, cinco hermosas habitaciones, con balcón a Corrales, saleta de comer; y Cárdenas 64, 2o. piso, cerca de la Estación Central, sala, saleta y dos habitaciones muy ventiladas. Las llaves e informes en Zulueta 36-G. Teléfono A-9266.
7506 24 feb.

SE alquila una gran casa en Amistad número 36 entre Neptuno y Concordia, planta baja. Informan teléfono A-2564.
4910 28 feb.

10 CENTAVOS
DE 7 A. M. A 5 P. M.; Y DE 5 A 10 P. M.
15 CENTAVOS

SOLICITUDES DE TRABAJO: DIEZ CENTAVOS
DEPARTAMENTO DE ANUNCIOS CLASIFICADOS

10 CENTAVOS
DE 7 A. M. A 5 P. M.; Y DE 5 A 10 P. M.
15 CENTAVOS

M.E.C.D. 2016

ALQUILERES DE CASAS

NEPTUNO 142

En $100 se alquila el primer piso alto entre Lealtad y Escobar, recién construido, con lujo de detalles. Se compone de sala, saleta, cuatro habitaciones, baño intercalado, comedor, cocina de gas, pantry y servicio de criados. La llave en la bodega de los bajos. Informan A-4643 y F-5741. 8418 23 fb.

Se alquilan altos de esquina con balcón corrido; lo más fresco de la Habana: sala, saleta, y tres cuartos. Bayona núm. 10. La llave en la misma. Teléfono F-2458. S 1174 23 feb.

Se alquila segundo piso de Concordia 37, entre San Nicolás y Manrique; sala, recibidor, cuatro habitaciones con su baño intercalado, comedor, cuarto y servicio de criado. La llave en los bajos. Informan en Industria, 109, bajos. S 1171 23 feb

Se alquilan los altos de San Miguel 272, entre San Francisco e Infanta, compuestos de cinco hermosas habitaciones, sala, saleta, baño intercalado con todos los servicios a la moderna. Informan en San Miguel 211 esquina a Infanta, altos de la ferretería. 7580 22 fb.

LOMA de la Universidad. Se alquila amplio y fresco segundo piso, Basarrate 18, esquina a San Miguel. Terraza, sala, saleta, hall, 8 cuartos, baño, comedor, cocina. Llave tercer piso. Teléfono F-1231. 8258 22 fb.

Se alquilan los altos de San Rafael 242 esquina a Infanta, compuestos de cinco hermosas habitaciones, sala, saleta, terraza, baño intercalado con todos sus servicios a la moderna. Informan en San Miguel esquina a Infanta, altos de la ferretería. 7579 22 fb.

Se alquilan los modernos altos de Pi... 51, compuestos de sala, tres cuartos baño intercalado, comedor, cuarto y servicio de criados. Informan en San Rafael 113. Teléfono A-1963. 7598 22 fb.

San Lázaro 69, entre Crespo e Industria, se alquila esta cómoda casa con sala, recibidor, cinco cuartos, comedor al fondo, cocina, cuarto y servicio de criados, gran patio y traspatio. Informan en la bodega de enfrente. 7568 22 feb.

Se alquila la planta baja de la moderna casa O'Reilly 26 y 28; quinientos treinta metros superficie; propia para industria, almacén, depósito o establecimiento. Informa: doctor Arturo Fernández, Habana 86, departamento 312 y 313. 5962 28 feb

Se alquilan los altos de Habana número 3, con sala, dos cuartos, baño y cocina, precio 60 pesos al mes. Informes: Claudio Arellano. Cuba, 50. Teléfono A-8299. E 2877 Ind 29 dic.

ZANJA núm. 94, entre Belascoaín y Lucena, casa de altos, con sala, recibidor, comedor, tres cuartos muy amplios, cuarto de baño y cocina. Informes San José núm. 95, esquina a Lucena. S 1017 26 feb.

CONSULADO 28

Entre Genios y Prado, se alquila la planta baja y el piso alto, compuesto de tres y cuatro habitaciones respectivamente, zaguán, recibidor, saleta de comer, baño, etc. Las llaves en la botica. Informan: Habana 82. Teléfono A-2474. 7551 22 fb.

Se alquila la gran casa Escobar 123, baja, casi esquina a Reina compuesta de gran sala, saleta, comedor, cuatro habitaciones, cocina, cuarto de baño y patio Informan Monte 170. Teléfono A-2066. 7377 23 fb.

Se alquila Muralla 7, los bajos y primer piso, propios para establecimiento y mercancía, el segundo piso para vivienda. Informan: Muralla 5. 7012 25 fb.

Se alquilan Arbol Seco núm. 13, altos, y bajos; los bajos en $40.00 y los altos en $45.00; tres cuartos, sala, comedor y demás servicios. La llave en el núm. 9, altos. S 1105 24 feb

Un alto con tres departamentos, cocina, gas, luz eléctrica, servicio sanitario, fresco, módico alquiler. Monte 163, esquina a Indio. Se informa en la misma. 7980 3 mz.

Se alquilan los hermosos altos del café de O'Reilly y Compostela, con grandes salones, propios para sociedades, comercio u oficinas. Buen precio. Informes Habana 58. 7903 22 feb

EN SAN RAFAEL, 120 Y MEDIO

Se alquilan los más cómodos altos con tres habitaciones, gabinete, sala y saleta, dos habitaciones en la azotea y demás servicios. Informes bajos. 7935 26 feb

PARA ESTABLECIMIENTO

San Rafael 57, entre Manrique y Campanario. Acabada de construir, con nueve metros por dieciséis. Llaves en los altos. Informes: San Rafael 40, altos. A-8701. 7944 3 mz

Se alquila, Estrella 237, altos, compuesta de sala, saleta, tres habitaciones, baño y cocina de gas. Informes Ramón G. Fernández, Infanta núm. 47, Taller de maderas de Buergo, Alonso y Ca. Teléfono U-1157. 7950 22 feb

Se alquila Infanta núm. 43, altos, compuesta de sala, saleta, terraza, gabinete, cuatro habitaciones, baño intercalado, cocina de gas y servicios de criados. Informes Ramón G. Fernández, Infanta núm. 7, taller de maderas de Buergo Alonso y Ca., Teléfono U-1157. 7948 22 feb.

Se alquila Estrella 240, bajos, compuesta de sala, saleta, dos habitaciones, baño, cocina de gas y patio. Informes: Ramón G. Fernández, Taller de Maderas de Buergo, Alonso y Ca. Infanta 47, teléfono U-1157. 7949 22 feb

AVISO

Castillo 6 esquina a Santa Rosa, se alquila un local propio para cualquier industria. Informan en Infanta y Zequeira Francisco González bodega. Precio módico. S 1082 25 fb.

Se alquila el segundo piso de la moderna casa San Lázaro 299 entre Soledad y Aramburo, con sala, recibidor, cuatro habitaciones, comedor al fondo, cuarto y servicio de criado, amplia azotea con magnífica vista al mar, etc. etc. La llave en la misma. Informes en San Ignacio 50. Teléfono A-7501. 7770 25 fb.

ALQUILERES DE CASAS

JOVELLAR 35, ENTRE M Y N

Se alquilan estos espléndidos y lujosos bajos compuestos de sala, recibidor, 4 habitaciones, comedor, galería de cristales, baño intercalado, cuarto de criados, cocina de gas y de carbón, dos patios, entrada independiente para criados. La llave en los altos. Informan A-4794. 6344 22 feb

SE alquilan los cómodos altos Belascoaín 95, Edificio Recarey, tienen el máximo de comodidad. Informes portería. 7508 22 feb

GRAN ESQUINA

Se alquilan los hermosos salones de O'Reilly 2 y 4 esquina a Tacón. Para informes Arellano y Ca. Amargura y Habana. Teléfono A-3329. S 1077 28 fb.

ALQUILO casa nueva, esquina de brisa, segundo piso, Concordia y Aramburu, con sala, recibidor, cuatro cuartos, baño intercalado, comedor, cocina y servicio de criados. Teléfono U-4159. Informes en la misma. 7813 23 fb.

SE alquila un piso alto con terraza al mar, para corta familia, precio económico en la calle San Pedro número 24. Informan en el Hotel Universo, San Pedro 22. 8110 26 feb.

SE alquila para pequeña industria o familia, los bajos de Concordia 193. Llave en la botica. Informan F-4723. S 1095 25 fb.

SE alquilan los espaciosos y ventilados altos de San Juan de Dios 23, esquina a Compostela, primer piso, sala, saleta cuatro cuartos, baño intercalado, cuarto de criado, doble servicio todo nuevo La llave en la bodega. Informes Habana 58. buen precio. 7904 22 feb

(2)—Vedado

VEDADO. Se alquila el piso bajo de Consulado 15 a media cuadra del Prado, sala, comedor, tres habitaciones, baño intercalado, cocina de gas. Informes teléfono F-4878 de 9 a 3. 8621 24 feb.

EN $45.00 casa con portal, buena sala, comedor, tres cuartos y demás dependencia, 11 número 37 entre 8 y 10, dos meses en fondo. La llave al lado. Teléfono F-1168. S 1191 26 feb.

En el Vedado, calle 12 y 21, acera de la brisa a dos cuadras del Colegio Teresiano, se alquilan elegantes casas con garage o sin él, acabadas de construir. Pueden verse a todas horas en la misma. Edificio Munguía. Alejos y Hnos. S 1167 27 fb

SE arienda una carnicería en Línea, número 158, Vedado. Informan en la bodega de al lado. S. 1147.—23 Feb.

VEDADO

Se alquilan los bajos de la casa Calle 15 número 196, entre G y H, compuesto de sala, comedor, tres habitaciones, con baño intercalado, cocina de gas, cuarto de criados con su servicio sanitario, etc. Razón: calle H número 138, esquina a 15. 8384 28 feb

BAJOS 186, calle C entre 19 y 21, con cinco dormitorios, dos cuartos de criados, gran sala y comedor, baño moderno, electricidad instalada, calentador y garage. 84121 2 mz.

ALTOS, uno grande y otro chico, ambos con gran sala y comedor, electricidad, calentador, buenos baños, garage, etc. Informará Agramonte, esquina 21 y C. 8411 1 mz

ALQUILO Vedado, calle 27 entre D y E núm. 94, modernos altos compuestos de sala, cuatro cuartos, baño intercalado, saleta de comer al fondo, cuarto y baño de criados. Precio: $65. Llave, altos del lado. Informan F-1364. 8400 23 feb

SE alquila la hermosa casa calle Línea número 111, entre Doce y Catorce, compuesta de jardín, portal, sala, comedor, cinco habitaciones, baño, cuarto y servicios de criados, cocina y servicios sanitarios completos. Informan: Teléfonos A-4358. M-6263, altos botica Sarrá. 8476 26 fb.

VEDADO, calle 2 y 19, se alquila una casa propia para tintorería u otra industria. Informan en la misma a todas horas. S 1168 27 fb.

SE alquila linda casa, calle 25 entre 2 y 4. Tiene sala, gabinete, comedor, cuatro cuartos, cuarto de criados y garage. La llave en la esquina. Informan F-3506 y A-8644 8318 24 fb.

SE alquilan los altos y los bajos, ambos independientes, de la casa calle 11 número 146 entre J y K, con todo el confort moderno. Informan en Muralla 27, de 8 a 11 y de 1 a 5. Teléfono A-8309. E 434 10 d 19 fb

SE alquila la casa calle Dos No. 6 1|2 entre Línea y Calzada, Vedado. Informan Dos No. 1. Teléfono F-3147. Tiene garage. 8279 22 fb.

SE alquila segundo piso Baños, 2-A, apropiada para verano y temporada de baños, abundancia de agua, servicios modernos, agua caliente, dos cuartos grandes, comedor amplio y demás servicios. Informan: Tel. F-4079. Precio 65 pesos. 8240.—23 Feb.

C entre 21 y 23, No. 207, altos, alquilo casa; terraza, sala, comedor, cuatro cuartos. cocina y baño. F-4252. Tavel. 8171 4 mz.

EDIFICIO Tavel, 21 y C., alquilo casa de sala, comedor, dos cuartos, cocina y baño. Otra sala. cuarto, cocina, baño. F-4252. Tavel 8170 4 mz.

AVENIDA de los Presidentes esquina a 19. En esta fresca y bien situada casa, se alquila el piso alto, acabado de pintar, con seis habitaciones en la planta y dos en la azotea y muy amplias y completas las demás dependencias. Informa M. Santamaría. Teléfono A-2878 o F-1385. 8063 25 feb.

SE alquila $175, chalet B esquina a 29 con portal, dos terrazas, gran comedor, cocina gas y carbón, baño lujoso, agua abundante, espacioso garage, 7 cuartos, closet, pantry, recién pintada. Dueño, 29 número 26, entre B y C. 7946 23 feb

VEDADO, calle 12 número 194 entre 19 y 21, se alquila una casa propia para tren de lavado o particular. La llave en la bodega de 19 y 12. Informan teléfono F-4520. S 1137 22 feb.

EN el Vedado, se alquilan los bonitos y modernos bajos de la calle 11 No. 39 esquina a 10, con gran jardín, siete cuartos, cocina de gas y carbón, garage y demás comodidades para familia de gusto. Precio $150. Informan en los altos. S 1117 23 fb

ALQUILERES DE CASAS

VEDADO. Altos modernos. Baños 6. Terraza, saleta, sala, seis grandes cuartos baño intercalado, comedor, cocina, despensa, agua; tiene motor. A Caos. Teléfonos M-1238. F-4187. 7672 24 fb.

(3)—J. del Monte y la Víbora

SE alquilan en precio muy módico los altos de la casa San Leonardo 78, casi esquina a la Avenida de Serrano, en el mejor sitio del Reparto Santos Suárez, con tres habitaciones, baño intercalado, sala, saleta, etc. Todo moderno. Informes L. M. Santeiro. Teléfonos I-5285 y A-3413. La llave al lado. 8563 26 feb.

MANTILLA

Alquílase casa nueva, madera, teja, pisos mosaico, cuatro departamentos, electricidad, tanque, inodoro; 200 metros patio, pudiendo agregársele 2,000 para gallinas, siembres, comunicación rápida. A-3751. 7205 24 feb.

SE ALQUILA

La casa San Indalecio 21, acabada de reformar y pintar, hermoso baño completo y cocina espaciosa. Informan en San Leonardo 20. S 1173 25 feb

J. DEL MONTE 156, ALTOS

Agua Dulce, alquilo casa moderna. Sala saleta, cuatro cuartos, uno azotea, gabinete, terraza, agua abundante $65. Llave al fondo. Informan Monte 350. Teléfono M-1365. 8435 26 fb.

POCITO 10-A, BAJOS

Víbora, por Delicias, alquilo $35. Sala, tres cuartos, recibidor agua abundante. Llave bodega. Informes Montet 350. Teléfono M-1365. 8436 26 fb.

BONITA casa. Sala, tres cuartos, baño intercalado. Enamorados 85. Alquiler moderado. Informes, I-2308 8374 27 feb.

CALZADA de la Víbora, esquina a Genaro Sánchez, frente al paradero de la Havana Central, se alquilan cómodas casitas acabadas de construir, con todos los adelantos modernos, por $35. La llave en el garage. Informes teléfono A-6420. 8389 22 feb.

SAN LEONARDO 19

Esquina a Flores, se alquila en 45 pesos con sala, muy grande; comedor, 3 cuartos y demás servicios completos. Informan Serrano 68. Teléfono I-3121. 7850 26 fb.

SE ALQUILAN

Los espléndidos altos de Concepción y Novena, compuestos de dos cuartos y sala, saleta y baño completo y una espléndida terraza, agua abundante con el tranvía a la puerta. La llave en la bodega. Informan Teléfono A-0590. Reajustada. 8446 27 fb

ALQUILO dos casas Josefina 15 esquina a Primera, Víbora, la esquina, tiene: portal, sala, gabinete, tres habitaciones, comedor al fondo, baño moderno, cuarto y servicio criado, garage, cocina de gas en $60. La otra con traspatio en $50. Llave al lado. Informan A-9520. 8496 27 fb.

VIBORA. Se alquila una casita con sala, dos cuartos, comedor, baño intercalado, cocina de gas, en Luz y Delicias. Bodega, teléfono I-2772. S 1163 25 feb

SE alquila una casita interior en Reyes 77, entre Colina y Trespalacios. Informan en la misma, teléfono A-4657. S 1173 22 feb

SE alquila una casa con portal, tres cuartos, cocina y servicio y un solar cercado. Fernández de Castro Betancourt. Reparto Los Pinos. Informan al lado y en el teléfono X-1119. S1169 25 feb

SE alquilan los altos de Cueto y Velázquez, a media ciadra de la Calzada de Concha. Sala, comedor, tres cuartos, baño intercalado y cocina de gas. La llave en la bodega de la esquina. S 1161 26 fb.

SE alquila la casa Benavides 21, Luyanó compuesta de portal, sala, cuatro habitaciones, baño intercalado, comedor, servicio de criado y patio. Informan Teléfono I-2396. S 1155 22 fb.

SE alquila San Lázaro 33 Víbora, entre San Francisco y Concepción, cerca de la Calzada y a 20 metros del tranvía, casa muy amplia, con portal, sala, saleta, tres cuartos, baño intercalado, comedor, cocina y servicio de criados, dos patios cementados y traspatio, todo grande, muy fresca. Precio $60. Informan al lado. 8321 26 fb.

SE alquila magnífica casa en la Víbora; Milagros 49-F, entre San Anastasio y Lawton, grandes comodidades y alquiler muy rebajado. 8253.—24 Feb.

ALQUILO Milagros 110, acabada de pintar, los bajos tienen jardín, portal, sala, recibidor, comedor, seis cuartos, baño completo, cocina, calentador, cuarto y servicio criada, garage, cuarto de chauffeur; las mismas comodidades tienen los altos. Informan: Teléfono M-1740. 8082 23 fb.

ALQUILO

San Francisco 206. Portal, sala, saleta, cuatro cuartos, servicios completos. Informan: Figuras 21. Teléfono A-2683. 8121 22 fb.

O'FARRILL 15 altos, Víbora, hermoso alto muy fresco y lujoso, lo mejor del barrio, terraza, recibidor, sala, gabinete, dos hermosos baños intercalados, cuatro grandes cuartos, comedor, pantry y cocina, servicio de criados. La llave en el núm. 13. Teléfono F-3790. 8069 22 feb.

SE ALQUILAN

Los altos de la casa Este de la Línea 89, Santos Suárez. Informan en San Rafael 1. "El Decano". Teléfono A-2611. La llave en los bajos. 8103 23 feb.

VIBORA. Se alquilan los altos de Cortina 42, entre Milagros y Santa Catalina, independientes, muy frescos y cómodos. Agua abundante. Informan: M-6917. 7223 22 feb.

ALQUILO precio módico frescos altos de Fábrica 55(frente al parque. Escalera de mármol, sala, saleta, tres cuartos, baño moderno, cocina. Llave bajos. Informes I-3644. A-5620. 7717 25 feb

ALQUILO modernos altos Durege 17 y 19 acabados de pintar. Sala, saleta, tres cuartos, baño completo, servicios criada, agua abundante. Llave bajos. Informes I-3644 A-5620. 7716 25 feb

ALQUILERES DE CASAS

SE alquilan los altos de Avenida de Acosta y Primera, Víbora, compuestos de sala, saleta y cuatro cuartos, bomba y tanque de agua. La llave en los bajos esquina. Informes Alonso y Ca., Inquisidor 10. Telf. M-5111. 8137 25 feb.

JESUS del Monte se alquilan Ensenada, frente Santa Ana, bodega, casas a 25 pesos. Las llaves en la misma. 7546 22 feb.

SE alquila en la Víbora, Felipe Poey 2, espléndido chalet, con portal, sala, cuatro cuartos, cuarto y servicio de criados, lavadero, patio, tanque y motor para agua. La llave en Jesús del Monte 661, bodega. Informes Alonso y Ca., Inquisidor 10. Teléfono M-5111. 8136 25 feb.

SE alquila la hermosa casa de Tamarindo 85. La llave en la bodega de la esquina. Informes en la Locería La República. Galiano 104. Teléfono A-1796 7467 23 fb.

CARMEN M. de Caballero, modista bordadora; reforma y confecciona trajes de señoras dejándolos a la última moda, corta por figurín francés y americano, especialidad en abrigos, precios económicos. Peña Pobre número 24, Habana. 6494.—23 Feb.

SE alquila una casa acabada de fabricar; con portal, sala, dos cuartos, comedor, cocina, baño intercalado y un patio grande; en Guasabacoa y Santa Felicia, Luyanó, a dos cuadras de la calzada. La llave en la bodega. Informes, Rayo y Estrella, teléfono A-9287. S 1090 28 feb

ALQUILO CASA DE 1,616 VARAS

Para industria Colegio Clínica, depósito de aguas minerales, Altarriba número 1, media cuadra de la Calzada, se hace contrato, sirve para todo. Informan en la misma a todas horas. Jesús del Monte. También se vende a tasación con comodidades de pago. 7510 24 feb.

SE alquilan los altos de San Benigno y Zapote. Tiene sala, comedor, tres habitaciones, baño intercalado. Informan en el café Toyo. Teléfono I-2728. 7455 28 fb.

SAN MARIANO ES QUINA A J. A. SACO

Alquilo altos frente Colegio Champagnat y Nuestra Señora de Lourdes, 4 cuartos sala, comedor, cocina de gas, baño intercalado y doble servicio. Tel. I-3457. S 1134 25 fb.

SE alquila o se vende en Agüero y Línea, Crucero de Luyanó, una nave con 800 metros fabricados de madera y teja francesa, tiene 1,600 metros de terreno, se da garata. Informan: Luyanó, 265, café. 5601 5 Mzo.

JESUS DEL MONTE: Calle Cocos entre San Benigno y Flores, se alquilan bajos próximos a desocuparse, sala, comedor, tres habitaciones, garage, etc. Informes en la misma o teléfono M-7945. 7916 2 mz

ALQUILANSE preciosos altos con terraza, sala, dos cuartos, comedor, cocina, servicios sanitarios modernos, instalación eléctrica, abundante agua. Rodríguez 59, entre San Benigno y Flores, Tamarindo, tres cuadras calzada Jesús del Monte. Dueño teléfono I-1453. 7218 27 feb

ALQUILO altos en Remedios 75 a media cuadra de la calzada de Luyanó, compuesto de terraza, recibidor, sala, tres habitaciones, comedor al fondo, baño completo, cocina de gas y cuarto y servicio para criados. Informes en Universidad 15. Teléfono A-3061. 7291 22 fb.

(5)—Marianao

CHALETS modernos Reparto Nogueira, Marianao, por 15, 35, 40 pesos, abundante agua, carros Terminal Zanja, en la esquina. Teléfono F.O.-7976. 8626 24 feb.

SE alquila para bodega una esquina en Santa Rosa y Luisa Quijano, Marianao, cerquita del paradero de Samá. Informan San Rafael y Basarrate, bodega. 7914 25 feb

SE alquila casa $22 mampostería, azotea, portal, sala, tres cuartos. Otra $32. Portal, sala, saleta, cuatro cuartos, buen patio, Husillo y Hernández, Puentes Grandes, media cuadra paradero La Criolla. 8447 22 fb.

CHALET en La Sierra, de una planta, con portal, sala, hall corrido, tres habitaciones, baño intercalado, comedor, cocina y en cuerpo aparte garage y cuarto criado con servicios, patio $75. Calle 10 entre 3 y 5. Dueño: Teléfono FO-2106 y A-5921. 8497 23 fb.

(6)—Cerro

SE alquila una casa en la Calzada de Palatino, propia para fonda, barbería, puesto de frutas o comercio análogo. Se da contrato. También se alquilan habitaciones baratas, acabadas de fabricar. Informan en Palatino No. 37 entre Santa Lutgarda y Agua. S 1153 22 fb.

SE alquilan casitas independientes, en la calle Magnolia, entre Buenos Aires San Antonio, pasaje, Cerro; tiene sala cuarto, patio, cocina y servicio, a $ Dan razón en la fábrica de confituras de al lado S. 1008.—28 Feb.

SE alquila la casa de Faigueras 36, Cerro con sala, saleta, tres cuartos, baño intercalado, cocina de gas, de nueva construcción. Informes en la bodega. 7782 23 fb.

CERRO

Se alquilan casas Piñera y Mariano, a $25. Sala, saleta, dos cuartos y demás servicios. Pasaje. Llave en la bodega Piñera y Mariano. Informes: Cristo 33 segundo piso. 8109 27 fb.

CERRO. Las Cañas. Se alquilan en Primelles 81, cómodas casas a 18 pesos. Las llaves en la bodega, Velarde. 7547 22 feb.

EN la calle de Santo Tomás, Cerro a una cuadra de la calzada, se alquilan los bajos de una casa acabada de construir, compuesta de portal, sala, saleta, baño intercalado, tres cuartos, comedor cocina, cuarto de criada, patio y traspatio. Al lado informan. 7256 22 fb.

(B) DEPARTAMENTOS

(7)—Habana

SE alquilan departamentos, balcón a la calle. Egido 2 B, altos. Y habitaciones Zanja 87, altos; 13 y 14 pesos. 8573 24 fb.

ALQUILO un hermoso departamento alto, Factoría y Puerta Cerrada, tiene gran sala, un cuarto, cocina y demás servicios, luz. Allí informan. $24.00. 8648 24 feb.

DEPARTAMENTO PARA OFICINAS, FRENTE AL TRIBUNAL SUPREMO

Uno, dos o tres salones con balcón a la calle, Chacón número 4, independientes, baño intercalado, con limpieza y luz; 25 pesos uno, 40 pesos dos y 60 pesos tres. Teléfono A-8778. S 1178 26 feb.

SE alquila un espacioso departamen, propio para un Banco, con sus mostradores, ventanillas y una magnífica bóveda de seguridad, etc., en la planta baja de la hermosa casa situada en Teniente Rey número 71 frente al Parque de Cristo. Informan en la misma. 8394 26 feb

ALQUILO espléndido departamento en casa de matrimonio, con cocina y servicios, único inquilino. Empedrado 8, altos. 8485 22 fb

SE ALQUILA

Oficios 104, un departamento preparado, para establecimiento especial, para fonda o lechería. Informan Teléfono A-5663. 8271 23 fb.

ALQUILO amplia sala y habitación contigua, independiente, propia para oficina, profesional o sociedad, balcón corrido, casa de moralidad, punto céntrico y comercial. Neptuno 48, altos. S 1096 25 fb

SE alquilan dos accesorias, modernas, línea de carros, por frente. Habana 164 8032 26 fb.

OFICINAS

Edificio "Llata" en Aguiar 116. Departamentos frescos con buen servicio desde 20 pesos hasta $60 al mes. Véanse. 7518 29 feb.

FRENTE Secretaría de Gobernación se alquila magnífico departamento paar profesional u oficina. Tacón 4. A-7627. E 1702 Ind 3 fl

(8)—Vedado

DEPARTAMENTO con buen intercalado, dos salas grandes con dos balcones a la calle 7o. y 2o. piso. Monserrate 41. Teléfono A-6639. 8588 28 fb.

SE alquila un hermoso departamento en $25.00 con luz. Zapata 19 entre A y B. Informan en los bajos. Ferretería. S 1159 22 fb.

(9)—Barrios

SE alquila un apartamento en Correa núm. 11, con sala, tres habitaciones, recibidor, baño moderno y cocina; en 45 pesos. Informan en la misma. S 1151 22 feb.

CALLE Perkins 14, una cuadra de la Calzada Luyanó, alquilo departamento moderno, grande, de sala, cuarto, comedor, cocina, patio, traspatio, servicios; alumbrado en $22 y una habitación en $17. Fondo o fiador. Teléfono X-1348. 8482 23 fb

(C) HABITACIONES

(10)—Habana

EN casa particular, se alquilan dos habitaciones, separadas, con balcón a la calle, uno con su baño, a hombres solos o matrimonio. Monte número 153, por Indio. 8647 25 feb.

BERNAZA, 62

Altos, casi esquina a Muralla, se alquila un cuarto y sala con vista a la calle para un matrimonio o corta familia. 8659 27 feb.

HERMOSA habitación. Con balcón a Belascoaín, vista al mar, teléfono, alquilo en módico precio. Propia para oficina o dos personas formales. Unico inquilino y casa de respeto. Lagunas 115 entrada por Belascoaín, alto, derecha. Sr. Benítez. 8517 22 fb.

OBRAPIA 94-98, dos cuadras, del Parque Central, hermosas habitaciones con balcones a la calle y gabinetes de mamparas. Otras interiores, grandes, frescas, todas con lavabos de agua corriente, luz toda la noche, limpieza. Oficinas, hombres solos, matrimonios sin niños. Moralidad. Lo mejor de la Habana. Precios módicos. Informes el portero. 8576 25 fb.

ALQUILO cuarto para hombre solo. Belascoaín 86-D (Sastrería.) 8585 22 fb.

SE alquila una habitación grande con o sin muebles a hombres solos o matrimonios sin niños. No falta el agua. Villegas 22, altos. 8441 60 25 fb.

MANRIQUE 65

SE alquilan habitaciones altas y bajas, a personas de moralidad, punto céntrico. 8426 27 fb.

ALQUILO habitaciones desde 10 pesos. Casa moderna, cerca del mercado y de los Cuatro Caminos, con luz toda la noche. Monte 379, altos. 8488 22 fb.

SE alquila una habitación en Obispo 107 primero, derecha. 7129 22 fb.

SE alquilan dos habitaciones amuebladas, a media cuadra del parque Central, precio de situación. Informan José Suárez. Hotel Ceminola. Neptuno número 8, Habana. S 934 9 Mz.

ANIMAS 28, acabada de fabricar, con lavabos de agua corriente, a una cuadra de Prado, Industria 80, Industria 4, Campanario 23, Galiano 7 (a) se alquilan habitaciones. 7709 23 feb

MONSERRATE 93, ALTOS

Entre Lamparilla y Obrapía, se alquilan habitaciones, lavabo agua corriente, con muebles especiales, a precio reducido. Más informes en la misma. 4478 79 27 fb

HABITACIONES

EDIFICIO Marqués González 84; el más elegante y moderno, cómodo y barato. Vea espléndidas habitaciones y apartamentos, agua corriente, viva cómodo y barato. Se sirven comidas a domicilio. Teléfono U-3914. S 1145 4 mz.

SAN LAZARO 488

Alquílase una hermosa habitación con lujosos muebles, luz y derecho al baño a media cuadra de la Universidad, en bajos. Otra en los altos, sin estrenar con closset, baño intercalado, a todo lujo, a señoras o matrimonio sin niños. Informan en los altos. Teléfono U-3180. 8213 96 25 fb.

Habana. Se alquilan habitaciones o departamentos para oficina en los altos de la casa Empedrado, 16. Informan: Arellano y Hermanos, Cuba, 50. Teléfono A-8297. E. 29 Ind. 1 En.

ZULUETA, 34

Se alquilan espléndidas habitaciones con agua corriente y acabadas de pintar. Precios baratos. Teléfono A-5937. 8075 27 feb.

EN casa particular, se alquila una habitación amueblada y lavabo de agua corriente. O'Reilly 102. Teléfono M-1540. 7965 23 fb.

EN Animas 22 se alquilan habitaciones amuebladas con lavabos de agua corriente, fría y caliente, el mobiliario todo nuevo recién pintadas, a una cuadra del Prado. Precios: de veinte pesos en adelante. 7915 23 feb

HABITACIONES CON LUZ SE ALQUILAN EN CASA NUEVA, MERCADERES, 9, TAMBIEN HAY UN DEPARTAMENTO CON BAÑO PRIVADO. INFORMA: DR. ARANDA. CUBA NUMERO 36. TELEFONOS M-6173 Y F-1741. 8099 22 F

MONTE 184 altos, entrada por Rastro, habitaciones para hombres solos con y sin muebles a 10 y 15 pesos. También por semanas. 8489 22 fb.

EN Muralla 55, altos, entre Habana y Compostela, se alquila una espléndida habitación con balcón a la calle, otra interior con hermosa terraza, hay buen baño, luz toda la noche y teléfono, casa de moralidad. 8247.—24 Feb.

SE alquilan en casa de moderna construcción, habitaciones a precios de situación. Monte 238-240, altos, junto a los Cuatro Caminos. Hay elevador. 7930 23 feb.

ZULUETA 32, pegado al Teatro Payret, se alquilan magníficas habitaciones y Cuarteles No. 1; Aguiar No. 57; Cuba 80 Cuba 120; Compostela 110; Aguacate 123; Manrique 163; Virtudes 140; Gervasio 27; Lagunas 85; Animas 129. 7815 23 fb.

ALQUILO habitaciones y departamentos a 15, 20, 25, 30, 35 y 40 pesos, para familias, con servicio y para oficina O'Reilly No. 53, esquina a Aguacate. 7833 25 fb.

ENGLISH TEACHER

(From England) wishes a few pupils for the evenings excellent references. Telephone F-1076, room No. 45. 7592 22 fb.

(11)—Vedado

AMPLIAS y frescas habitaciones se alquilan con toda asistencia. Buen trato y buena comida. Precios razonables. Línea No. 28 entre J y K, Vedado. Teléfono F-4316. 8504 1 mz.

VEDADO. Se alquilan frescas habitaciones acabadas de fabricar con pisos de mosaicos cielo raso y entrada independiente, propias para matrimonios sin niños u hombres solos como motoristas, conductores que les guste vivir tranquilos. Precio $15.00. F número 6. 8089 23 feb.

EN lujosa casa de familia se ofrece habitación con pensión a matrimonio. Calle L núm. 125, entre Línea y 13. 7939 23 feb

VEDADO I y 11, se alquilan habitaciones; y Baños 2 esquina 3a. y 5a. No. 48; A No. 3; 5a. No. 69; Nueve 150; Nueve No. 174 y 11 No. 83 esquina a 6, se alquila una casita. Tercera esquina a C. se alquilan casitas a $20. 7816 23 fb.

(12)—Barrios

CUARTOS COMODOS

Alquilo Omoa 14, a 10 pesos, Jesús del Monte 156 a 14 pesos. Estos con luz y salita y habitación. Allí informan. 8434 26 fb.

ALQUILAMOS modernas habitaciones, compuestas de dos departamentos, cocina y alumbrado, muy baratas. Rodríguez 57 y 59, entre San Benigno y Flores, Tamarindo. 7219 27 feb

(D) LOCALES

(13)—Habana

PARA fonda o casa de comidas se alquila local preparado, que acaba de dejar el antiguo Restaurant Santa Catalina, con cocina, neveras, etc. en cuarenta pesos mensuales en O'Reilly 53 esq. a Aguacate. 8530 25 fb.

SE ALQUILA, EN AMARGURA, 76

un local de 172 metros cuadrados con puertas metálicas, montado sobre columnas. Informan Amargura 63. 6396 25 feb

SE ALQUILA, EN AMARGURA, 61

un local para establecimiento o pequeña industria. Precio: $65.00. Informan: Amargura 63. 8397 25 feb

LOCALES

ALQUILO para establecimiento Infanta 95 entre Valle y Zapata. Informan en los altos o U-2311. 8480 26 fb.

LA mejor calle de esquina, para comercio análogo en Neptuno, con vidrieras a dos calles y buen contrato. Informan en Neptuno 112. 8457 21 fb.

IMPORTANTE

Alquilo local dos naves, propias cualquier comercio, industria, con utensilios, propios para almacén. Se cede con existencias o sin ellas en Subirana 55. Informan en la misma. Dueño de 7 a 7 p. m. Teléfono U-1377. S 1157 30 mz.

SE alquila un local para barbería, con todas sus instalaciones para el mismo giro; módico alquiler. Informan en la misma. Café Las Palmas, Paula y San Ignacio. S 1143 25 fb.

SE alquila la planta baja de la casa de Alcantarilla 34 acreditada para establecimiento y un piso de la casa de Sol 19 entre Inquisidor y Oficios. Informes Ricla 16. Teléfono A-2588. 8191 22 fb

SE cede un gran local de esquina, el mejor punto comercial de la Habana. Informan Chacón 2. Depto. 102, de 3 a 6. 8115 22 feb.

SE alquila espléndido local, preparado para establecimiento en O'Reilly 13, entre Cuba y Aguiar. Informan altos, botica Sarrá. Teléfonos A-4358 y M-6263. 7963 23 fb.

PARA establecimiento se alquila en las calles Jesús María y Compostela, propio para cualquier giro, por ser muy céntrico y comercial. Se da contrato. En el mismo lugar también se alquila segundo piso en $40. Informes: Cienfuegos 36 esquina a Apodaca, bodega. 7969 24 fb.

PARA COMERCIO

En la calle Lamparilla 19, entre Aguiar y Cuba, se alquila local con 280 metros de superficie. Alquiler módico. Informes y llave: Manzana de Gómez 260, teléfono A-2921. 7067 26 feb

SE arriendan los bajos del hotel Flor de Cuba, propio para una barra u otra industria, por lo céntrico. También se arrienda parte de este local para una vidriera. Monte número 10, entre Aguila y Amistad, teléfono A-2261. 7908 2 mz.

COMERCIO. Animas 28, casa acabada de fabricar, a una cuadra de Prado, se admiten proposiciones para un salón bajo de 28 x 8, para industria o comercio. 7710 23 feb

NEPTUNO 255. Gran local preparado para comercio; no hay necesidad de gastar dinero para instalarse. Informan: San Rafael 133. 7891 2 mz

SE alquila una nave de 300 metros en la esquina Subirana y Santo Tomás. Informan en la misma y en el Reparto Miramar Dos y Línea. Teléfono FO-1787. 7251 23 fb

SE alquila local para puesto de frutas, tren de bicicletas o fonda, alquiler barato. Mercaderes, 39. 7051.—26 Feb.

SE alquila en el punto más céntrico de la Habana, varios locales para establecimiento, salón de billares, barbería, tienda, puesto de frutas, almacén u oficinas. Muralla esquina a Habana. Informan en la misma. S 1127 23 feb.

LOCAL PARA COMERCIO SE ALQUILA, EN MERCADERES, 9. SE DA CONTRATO SI SE DESEA. INFORMA: DR. ARANDA. CUBA NUMERO 36. DEPARTAMENTO 112. TELEFONOS M-6173 Y F-1741. 8098 22 F

ALQUILO en Empedrado número 15, amplios salones con vista a la calle, luz y agua abundante. En la misma informan. 7755 23 feb

A los prenderos y relojeros, se le arrienda un hermoso local, en el mejor punto de la Habana para ese negocio; por ser el foco de todos los extranjeros y empleados; Obispo 15-A, en la casa de cambio "La República" frente al Senado. José López. S 1089 23 feb

(11)—Vedado

ALQUILO una nave para garage en 23 entre 16 y 18, Vedado. Doy contrato. En la misma informan. Teléfono F-4817. 7994 23 fb

(14)—Barrios

ALQUILO para establecimiento, esquina Rosa Enrique y Juan Abreu; más dos casas para familia. Las llaves en el 51 C., por Juan Abreu. S 825 7 mz.

(16½)—Solicitudes de alquileres

SE solicita para fines de marzo, una casa en el Vedado que tenga 7 u 8 cuartos y 3 baños para familia; pero que no sea de lujo. Dirigirse por correo a J. M. B. Banco del Canadá número 606. 8612 25 feb.

(F) SE NECESITAN

(17)—Criadas de mano y Manejadoras

SE solicita una criada de mediana edad que no tenga pretensiones. Informan Amistad número 116, tintorería. S 1192 24 feb.

SE solicita una buena criada de cuartos, que sepa leer. Sueldo $30. Calzada del Vedado 120 entre 6 y 8. Se desean referencias. 8292 22 fb.

ARELLANO Y RECIO

EMPEDRADO NUMERO 16

Teléfonos: A-2218, 2118 y 247b.

DEPARTAMENTO DE ADMINISTRACION DE BIENES

ALQUILERES DE CASAS

Planta baja de Villegas 23 y 25, casi esquina a Empedrado, constituída por una amplia nave de 461 metros cuadrados, propia para almacén. La llave en el primer piso alto de la propia casa. Precio $150.00 al mes.

Primer piso alto de la casa Quinta número 55, entre B y C, Vedado, compuesta de sala, comedor, tres cuartos, cocina, cuarto de criados, dos servicios sanitarios completos. La llave en los bajos. Precio $60.00 al mes.

Planta baja de la casa Compostela número 111, casi esquina a Muralla, propia para almacén. Precio $100.00 al mes.

Planta alta de Avenida de América esquina Avenida de los Aliados, Reparto Alturas del Río Almendares. Precio $90.00 mensuales

E. 30 Ind. 1 En.

SE SOLICITAN

SE solicita en Galiano 108, frene a Barcelona, un muchacho de 14 a 15 años, para ayudar a la limpieza. 8613 25 mz.

(17½)—Criadas de habitaciones y coser

SE necesita una mujer por horas, que sepa limpiar, en Egido 61, altos, de ... a 10 a. m. 8433 23 fb.

(18)—Criados de mano

SE necesitan un muchacho español para criadito de mano, sueldo $15, casa, comida, ropa limpia y otro para fregar la losa. Compostela 58, bajos. 8510 23 fb.

(19)—Cocineras

SE desea una cocinera de pocas pretensiones, que no duerma en la colocación. Misión número 3, altos. S 1185 23 feb.

SE solicita una joven española para cocinar y lavar, que sepa bien su obligación, sueldo $30.00 y que duerma en la casa; 21 número 359 entre 4 y 6, Vedado. S 1184 24 fb.

SE solicita una cocinera peninsular y una criada de manos. Deben ser prácticas y formales. Sol 91, entre Villegas y Aguacate. 8528 22 fb.

SE solicita una cocinera repostera limpia y trabajadora, sin referencias inútil que se presente; buen sueldo. K No. 15 entre 17 y 19 de 2 a 4 en el Vedado. 8527 20 fb.

PARA limpiar y cocinar se solicita española con referencias. Príncipe 26 entre Espada y San Francisco. 8583 22 fb.

SE solicita una cocinera española que sea seria y sepa cumplir su obligación para cocinar y ayudar a los quehaceres de la casa. Sueldo $30. Informan Real número 62, Marianao. Tintorería La Leonesa. 8452 22 fb.

(23)—Tenedores de libros y Oficinistas, Empleados de Oficinas

JOVEN principiante trabajos de escritorios, poco sueldo, se da gran ocasión adquirir conocimientos contabilidad, se necesita Neptuno número 31, altos, oficina. S 1183 24 fb.

(24)—Personas de ignorado domicilio

SE desea saber el paradero de Juan Zayas Bazán. Informan Sol 52. 8637 2 feb.

(25)—Varios

SOLICITO socio con seiscientos pesos para una cantina ya montada del todo, buen negocio, persona garantizada que tiene que ponerse al frente del negocio, tiene que ser persona que sirva, es para un cine y hay mucho movimiento con los refrescos para el Salón. Llame al F-2240. Sánchez. 8650 24 feb.

SOLICITO señora formal para limpieza por horas. Lamparilla 58, altos. 8551 22 fb.

SOLICITO un joven español para repartir cantinas; sueldo $18.00 y un cocinero. Informen Suárez 29. 8525 23 fb.

EN Habana 138, se solicitan costureras para calzoncillos y camisetas V.B.D., con recomendación. 8308 25 fb.

Hacen falta 40 mujeres que sepan trabajar en máquinas de festón, cadenas y ojales. Buen pago. Informes: Shapiros Bross. Bernaza 68. 8473 74 22 fb.

10 CENTAVOS
DE 7 A. M. A 5 P. M.; Y DE 5 A 10 P. M.
15 CENTAVOS

SOLICITUDES DE TRABAJO: DIEZ CENTAVOS
DEPARTAMENTO DE ANUNCIOS CLASIFICADOS

10 CENTAVOS
DE 7 A. M. A 5 P. M.; Y DE 5 A 10 P. M.
15 CENTAVOS

FOLLETIN 27

LUCIO FLAVO

O

LA DESTRUCCION DE JERUSALEN POR TITO

NOVELA HISTORICA EN DOS TOMOS
Por el Padre
JOSE SPILLMANN
DE LA COMPAÑIA DE JESUS
TOMO PRIMERO

Esta novela se halla de venta en la Librería "Académica", Prado 93, bajos de Payret. Teléfono A-9421.

(Continúa)

Al venir a presidiros el sumo sacerdote? Sentaos y veamos de qué se trata. Pero expresaos con precisión y brevedad, pues se acerca la hora del sacrificio y necesito ponerme las vestiduras sagradas apenas las traigan los seis sacerdotes que han ido a buscarlas a casa del rey Agripa. ¡Qué afrenta que las vestiduras no se conserven aquí, sino en casa de ese rey que tiene tanto de pagano como de judío!"

La verdad es que a Agripa II le habían dejado los romanos como último vestigio del poder supremo el derecho de nombrar al sumo sacerdote y una especie de inspección de los servicios del templo. Como contestando a la reflexión de Ananías, un anciano de ojos ya apagados dijo con vacilante voz:

"Judá perdió el cetro desde que el bisabuelo del monarca que impuso esta humillación al sacerdocio, arrojó del trono al último de los Asmoneos. Indagad, si no ha venido ya el Mesías, pues los profetas anunciaron que esto sucedería después de ser quitado el cetro a Judá".

"Calla con tus sandias chocheces, Baruc", replicó Ananías. "Cuando venga el Mesías, se dará a conocer al sumo sacerdote, y efectuará innegables milagros en prueba de su divina misión. Aquí no estamos ahora para discutir esa cuestión, sino para resolver si acusaremos a Floro ante el Legado de Siria, que ayer llegó a Jerusalén. Deseo oír vuestras opiniones acerca del particular. Y tened en cuenta una cosa: si no hemos de lograr su destitución, vale más callarnos, pues si continúa ejerciendo el poder después de nuestras denuncias, será mucho peor que antes. ¿Qué piensas de esto, Ezequías?"

El interpelado contestó que Floro acababa de cometer otro acto de violencia, que clamaba al cielo venganza, pues había raptado a la fuerza a la hija del muy conocido y sumamente estimado rabí Sadoc, de Antioquía, la prometida de su sobrino, el capitán de la guardia del templo. Antes de continuar los debates, invitó a Eleazar para que repitiese sus acusaciones, presentando dos o tres testigos presenciales del suceso.

Eleazar lo hizo así en lenguaje apasionado, y Giezi con otros dos servidores del templo confirmaron el relato con un juramento.

El sumo sacerdote se agitaba inquieto en su muelle sillón, pues pensaba en el partido que Eleazar y los partidarios de la lucha contra Roma iban a sacar de esas ocurrencias. No se engañó. Meir Ben Belga, uno de los principales Celantes, se levantó reclamando en términos violentos la inmediata insurrección. Había llegado, según él, la hora de la venganza. La impresión que el acto del Procurador iba a producir haría levantarse como un solo hombre a los innumerables judíos presentes en Jerusalén con motivo de la Pascua, para acabar con Floro, y con Gallo, que no era mucho mejor que el primero. El puñado de romanos que guarnecía la ciudad era impotente contra la multitud: ¡apenas tres cohortes! Si el sumo sacerdote y el Gran Consejo lo querían antes de ponerse el sol en aquel día sobre las colinas de Judea se podría celebrar una nueva Pascua, una nueva liberación de Israel de un cautiverio peor que el de Egipto.

"Dadnos", prosiguió el orador con ojos centelleantes, "dadnos un hombre como Judas Macabeo, y Judá será salvo. Ese hombre lo tenemos: está aquí, es el valiente capitán de nuestra guardia, la espada de Israel y su guía. ¡Salve, vencedor de los romanos! Pues no cabe duda de que triunfarás, porque el Dios de nuestros padres no puede abandonar a su pueblo y su templo. Ha prometido que así lo haría mientras nosotros no faltemos a la alianza, y ¿cuándo le ha servido Israel con más fidelidad que ahora? No hay en toda nuestra tierra un solo dios extranjero, pues aborrecemos los ídolos romanos y las abominaciones de los nazarenos. Confiad, pues, en Jehová, todopoderoso y fiel a sus promesas. Nuestros enemigos perecerán por el fuego de su ira. ¡Que resuene en Sión la marcial trompeta! ¡Muerte a nuestros enemigos, y victoria, gloria eterna para el pueblo escogido!"

Así habló Meir Ben Belga, con tanto ardor, que arrebató a gran parte de los concurrentes. Muchos de éstos se levantaron como movidos por un resorte y le aplaudieron con entusiasmo. El sumo sacerdote palideció; no sabía que los Celantes fueran tan numerosos ni estuvieran tan decididos. Sin embargo, pronto observó que la mayoría no estaba de parte del orador: los ricos y los circunspectos permanecían en actitud contraria.

"¿Cómo podemos pensar en la guerra con Roma?" dijo al fin Ezequías. "Sería verdadera locura. Aún suponiendo que lográsemos destruir las cohortes que están aquí y la legión de Antioquía, ¿qué habríamos conseguido? Los conquistadores del mundo arrojarían sobre nuestra tierra tropas y más tropas, hasta vencer la más valerosa resistencia, y destruirían la ciudad y el templo. Hermanos, soportad con paciencia la injusticia, hasta que el Señor nos dé una señal de que vendrá en ayuda de su pueblo oprimido, enviando el ansiado Mesías."

Por fin triunfó José Ben Matías, jefe del partido intermedio. Habló con prudente y tranquilo lenguaje, empezando por ponderar el brío y resolución de los Celantes y la circunspección de los contrarios de éstos. A la guerra no se debía recurrir sino en último extremo, cuando todos los medios de conciliación hubiesen fracasado. Cestio Gallo no era por lo que se decía amigo de Floro, y por su parte consideraba lo mejor enviarle una diputación compuesta del sumo sacerdote al frente de todo el Sanedrín, para exponerle, con claridad y concisión, los principales motivos de queja que tenían del Procurador, sin omitir, por supuesto, los vergonzosos sucesos de la noche última. En su sentir, Gallo, teniendo en cuenta esas acusaciones, propondría al emperador la retirada de Floro.

"Si este paso resulta ineficaz, convendría enviar una comisión a Nerón, que se encuentra actualmente en Grecia: no es insensible a la lisonja, y sabido es que las buenas palabras no cuestan nada. Sólo en último término habrá que recurrir a las armas. Pienso, sin embargo, que aún en la más terrible desolación de nuestro pueblo debemos conservar la confianza y creer que el Mesías vendrá en socorro de Israel, pues pienso, como Baruc, que se han cumplido los tiempos; es más, opino que el Mesías ha nacido ya."

Las palabras del sabio rabí fluían como el óleo de su boca, calmando la tormenta, aunque los Celantes se resistían a aceptar el parecer de la mayoría. Al fin se resolvió que, después del sacrificio de la tarde, tan pronto como terminara el sábado, volvería a reunirse el Consejo en pleno, para ir en procesión solemne al palacio de Herodes, con el fin de exponer al Legado de Siria las quejas contra el Procurador. Ignorando el sumo sacerdote el latín y el griego, se designó como orador a José Ben Matías.

En esto entraron algunos levitas para decir que habían llegado las vestiduras sagradas, y Ananías, contento de encontrar un pretexto que pusiera término a aquella desagradable discusión, se levantó para salir, cuando Baruc rogó que le permitiesen decir aún algunas palabras. Con débil, pero perceptible acento, dijo el anciano:

"Hermanos, sacerdotes y doctores de Israel, oídme una vez más, antes de que llegue la hora de ir a reunirme con mis padres. Ananías me ha dicho que chocheo; pero la edad exige respeto, y si he vuelto a la infancia, sabido es que los niños dicen cosas que no se atreven a enunciar los mayores. Tengo que acusarme de haber cerrado mis ojos por tres veces a la verdad. Una cuando trajeron ante nosotros, reunidos en esta misma sala del consejo, a dos hombres que a la puerta del templo curaron al paralítico que bien conocíamos todos, en el nombre de Jesús..." (1.)

Baruc no pudo continuar. Su voz quedó ahogada por el griterío que se levantó, no sólo entre los Celantes, sino también entre muchos de los moderados. Sin consideración a su cabellera blanca gritaban: "¡Echadle de aquí! ¡Apedreadle! ¡Arrojémosle desde el pináculo del templo!" Con dificultad pudieron José y algunos más arrebatar al anciano de manos de los fanáticos. — "No profanéis la fiesta", exclamaban éstos. "Vais a impurificaros vertiendo sangre." De este modo consiguieron salvar a Baruc, si bien se resolvió encerrarlo en una de las celdas altas de aquella dependencia del templo hasta que la Pascua terminara. Cuando más tarde enviaron a ponerle en libertad le encontraron muerto.

Las trompetas anunciaban ya el sacrificio matutino y Ananías se apresuró a ponerse las vestiduras sagradas. Luego se adelantó con paso solemne y seguido de centenares de sacerdotes cubiertos de túnicas de deslumbradora blancura, hacia el altar del sacrificio, para ofrecer la víctima de expiación, simbólica de la que murió en la cruz.

¡Cuánto asombro produjo en Natanael el aspecto del sumo sacerdote, con su vestidura azul sobre la túnica de blanco lino, que se prolongaba hasta sus pies, bordado con franjas en las cuales se mezclaban cascabeles de oro con pequeñas granadas del mismo metal, sonando aquéllos y fulgurando éstas a cada movimiento del personaje! Además, llenáronle de admiración el humeral bordado de oro, el peto o Racional adornado con doce piedras preciosas en que estaban grabados los nombres de las doce tribus de Israel; y sobre todo la finísima mitra blanca con cerco de oro, en el que se leían las cuatro letras del nombre de Dios, que estaba prohibido pronunciar.

El fuego que ardía en el altar consumió lentamente la víctima. Entonces resonaron de extremo a extremo del templo las voces de doble fila de cantores vestidos de blanco, entonando salmos, acompañados de harpas y timbales. Los miles y miles de fieles que llenaban el sagrado recinto contestábanles a coro, con acentos tan majestuosos como el rumor de las olas del mar. En los intervalos de versículo a versículo oíanse las trompetas. Cuando al fin salió del santasantórum el sumo sacerdote y, parado en lo alto de la escalinata del santuario, dió la bendición a todo Israel, los ojos de muchos se lle-

(1) Hechos de los Apóstoles, cap. 3.

M.E.C.D. 2016

SE SOLICITAN

SOLICITO SOCIO

Con 5.000 pesos para un negocio que deja al mes 500 pesos. Bien administrado. Informes Amistad 136. García. 50 8578 26 fb.

SE necesita un socio con $150.00 para un negocio que deja de $6 a $8 diarios. Se prefiere persona seria. Informan Suárez 29. 8524 22 fb.

SINOPSIS

La película del CONGRESO EUCARISTICO, se estrenará en el teatro "Fausto" de la Habana, durante los días 28 de Febrero, 1 de Marzo y 2 de Marzo.

Sinopsis en detalles puede conseguirse de

FOX FILM DE CUBA S. A.

Aguila 73, Habana.

Dirigirse por correo, o personalmente.

412 14 d 15 feb.

NECESITO persona para trabajar y darle sociedad en negocio bien montado de frutas finas, otros artículos. Tiene que disponer de algún dinero; el que se garantiza. Informan Animas 16, señor Fernández. 8495 23 fb.

ADMITO socio para una gran bodega, dentro de la antigua Habana, con solo mil, pero exijo referencias de su persona. Cuenya. Reina 121, café. 8160 25 fb.

EXTRANJEROS

Rápidamente gestiono cartas de ciudadanías, títulos de chauffeurs, inscripciones de nacimientos, matrimonios, actas notariales y contratos. Escobar 129 entre Reina y Salud. 8222 4 mz.

NECESITAMOS costureras para máquinas de Festón. Bernaza 68. Shapiro Bros. 7464 26 fb

SE necesitan agentes, en cada ciudad y pueblo. Emplea usted su tiempo lucrativamente. Pídanos librito explicativo gratuito. International Service, 232, East Erie Street, Chicago, EE. UU. 6449.—26 Feb.

SE solicitan costureras para pantalones y camisas, corrientes. Talleres del Palacio de Cristal. Aguiar 93. 7118 26 fb.

SOLICITO trabajos para hacer en casa, correspondencia en inglés, español y francés; dictado en taquigrafía los tres idiomas; traducciones, copias de documentos, circulares, direcciones teniendo extenso y completo directorio de profesionales. F-2202. 7922 2 mz

COSTURERAS

Se solicitan en Muralla núm. 14, casa Maribona. Teléfono 9-2803. Se paga bien el trabajo. S 1100 24 feb

(26)—Agencias de colocaciones

SI usted necesita alguna criada inglesa o cocinera o manejadora o lavandera, pídalas al teléfono A-8816 que todas tienen referencias. 8522 23 fb.

AGENCIA LA UNION

De Marcelino Menéndez, 30 años de establecida. Es la única que en cinco minutos facilita todo el personal con buenas referencias. Llamen al Teléfono A-3318. Habana 114. 8640 41 26 fb.

VILLAVERDE Y COMPAÑIA

O'Reilly 13. Teléfono A-2348

Unica Agencia que dispone de personal competente y recomendado por sus aptitudes, moralidad y referencias. Facilita cocineros, criados, jardineros, dependientes en todos los giros, chauffeurs, fregadores, ayudantes, camareros y cuantos empleados necesiten, se mandan a cualquier punto de la isla. Villaverde y Ca. O'Reilly 13. 7820 23 feb

(G) SE OFRECEN

(27)—Criadas de mano y Manejadoras

SE desea colocar una joven española de criada de mano o manejadora, también sabe algo de cocina, tiene familia que la garantice. Informan Aguila 30. Teléfono A-3829. Tintorería. 8653 24 feb.

DESEA colocarse una señora joven, de criada de mano o de cuartos. Entiende de cocina y sabe su obligación. Reina 14. Teléfono M-2313. 8658 24 feb.

SE desean colocar dos jóvenes peninsulares de criadas de mano o manejadoras. Informan Vives 150. Teléfono A-8958. 8518 23 fb.

SE coloca una muchacha española con corta familia para todo. Informan Animas 161. Teléfono U-5354. 8587 23 fb.

SE ofrece una buena criada de mano, peninsular, o para manejadora y habitaciones; sabe cumplir y tiene referencias de donde ha trabajado. Compostela 58. Teléfono A-4792. 8509 23 fb.

JOVEN española de buena presencia, se ofrece para manejadora o criada de cuartos. Llamen al Teléfono A-6864. 8582 22 fb.

SE desea colocar una joven española de criada de mano o manejadora; sabe coser y tiene referencias. Dirección: Hotel Cuba. Teléfono M-8481. 8578 23 fb.

JOVEN española desea colocarse de criada de mano o para cuartos, tiene referencias. Informan Amistad 20. No tiene novio. Teléfono U-1433. 8589 22 fb.

SE desea colocar una muchacha española para criada de mano, tiene buena presencia, sabe coser un poco y servir a comedor. M-7122. 8513 23 fb.

DESEA colocarse una muchcha española pra criada de mano o manejadora. Teléfono M-3324. 8560 23 fb.

SE desea colocar una muchacha española de criada de manos o de cuarto o con un matrimonio para todo, lleva tiempo en el país y sabe cumplir con su obligación, prefiere casa de moralidd. Manrique 230. Telf. A-6716. 8554 23 fb.

SE desea colocar una joven española para criada de mano o manejadora, sabe zurcir y tiene buenas referencias. Teléfono A-2987.

JOVEN española desea colocarse de criada de mano o manejadora, tiene referencias, desea casa de moralidad, informan Tel. U-4669. 8552 23 fb.

DESEA colocarse una joven española de criada de mano en casa seria y familia honrada, tiene referencias. Informan Teléfono U-2386. 8553 23 fb.

SE desea colocar una muchacha española, lleva tiempo en el país, para criada de mano o manejadora, tiene referencias. Informan en Villegas 105. Teléfono A-1553. 8548 22 fb.

SE desea colocar una joven española de criada de mano o para todo, siendo poca familia. Empedrado 54. Tel. A-7808. 8546 23 fb.

DESEA colocarse una joven española para los quehaceres de una corta familia. Informan Teléfono M-1987. 8544 22 fb.

SE desea colocar una señora de mediana edad; lleva cinco años en el país; para criada de mano o manejadora, tiene quien la recomiende. Informan: FO-1230. S. 1150.—24 Feb.

SE desea colocar una señora española de mediana edad para manejadora o criada de mano, tiene buens referencias. Informan en calle 9 entre J y K, número 4. Vedado. 8096 23 feb.

JOVEN española se ofrece para criada de mano o manejadora. Informan Teléfono A-1969. 8162 23 fb

DESEA colocarse una joven española de criada de mano o de cuartos. Informan Carmen No. 4. Teléfono M-4874. 7455 26 fb.

DESEA colocarse una joven española de criada de mano o manejadora. Teléfono A-3177 7456 26 fb

DESEA colocarse una muchacha para criada de mano o manejadora. Es trabajadora y formal. Informes Teléfono I-1950. 8471 22 fb.

DESEA colocarse una muchacha de criada de mano. Vive en Picota No. 52, altos. Teléfono A-9006. 8352 24 fb.

SE OFRECEN

DESEA colocarse una señora española de mediana edad de criada de mano o manejadora, sabe cumplir con su obligación. Informan: Avenida 8, esquina a 10. Reparto Almendares. 8241.—31 Feb.

SE coloca una joven española para niños o quehaceres de casa chica, tiene su padre que la garantiza. 10 de Octubre 304, a todas horas. Isolina Rosas. 8102 30 feb.

UNA muchacha española se coloca de criada de mano; sabe cumplir con su deber. Informan, teléfono F-5152. 8373 22 feb

SE ofrece una joven española para criada de mano o cocinar. Es formal y trabajadora; no duerme en la colocación. Llame al M01 y pida el 1140. 8255 24 fb.

DESEA colocarse una muchacha española de criada de mano o manejadora. Tiene buenas recomendaciones y se responde por ella. San José No. 80. 7459 26 fb

JOVEN española desea colocarse de criada de mano, manejadora o para cocinar Lleva tiempo en el país y tiene buenas referencias. Informan Mercaderes 19. Teléfono A-3177. 7463 26 fb

DESEA colocarse una joven española de criada de mano o manejadora o de cuartos. Tiene referencias. Informan Teléfono U-2386. Esther. 8454 22 fb

DESEA colocarse una muchacha española de criada de cuarto. Sabe coser un poco; siendo un matrimonio solo no le importa ayudar a todo. Animas 132. Teléfono A-8242 8458 21 fb

UNA muchacha desea colocarse de manejadora o criada de mano. Tiene referencias. Informan Escobar 121, entre Salud y Reina. 8477 22 fb

DESEA colocarse una joven española, para manejadora. Tiene buena referencia Revillagigedo No. 103. Tel. M-6075. 8483 22 fb.

SE desea colocar una joven española para criada de mano o manejadora; tiene referencias. Informan en el Telf. F-2227. 8378 22 feb

SE desea colocar una señora joven española, para criada de mano. No tiene inconveniente cocinar, si es poca familia. Tiene buenas referencias. Calle 8 núm 190, entre 19 y 21, teléfono F-1526. Llamen de 12 a 4. 8420 22 feb

DESEA colocarse una española para criada de mano o para limpiar por horas; entiende de cocina. Informan Bernaza 45, cuarto núm. 11, bajos. 8428 22 feb.

(28)—Criadas de Habitaciones y Coser

DESEA colocarse muchacha española, para criada de cuarto o de mano si es poca familia, es honrada y trabajadora, sabe cumplir su obligación. Caserío de Luyanó número 20. X-1074. S 1181 24 feb.

SE desea colocar una señora española para cuarto y costura, prefiere casa de moralidad no menos de 30 pesos, si conviene duerme en su casa. San Miguel 66 altos, pregunten por Dolores. 8556 23 fb.

SE desea colocar una joven española de criada de cuartos o de mano. Informan en Carmen 4. Teléfono M-4874. 8543 22 fb.

SE desea colocar una muchacha de color para hacer limpieza por hora. Informa Teléfono A-7935. 8521 23 fb.

DESEA colocarse una joven española para cuartos y coser; sabe lavar y planchar ropas finas de señora; está acostumbrada al servicio fino; lleva tiempo en el país. Tte. Rey 77, altos. Teléfono M-3064. 8575 23 fb.

(29)—Criados de mano

SE ofrece un buen criado de mano, lleva tiempo en el país, muy honrado y muy trabajador, sabe su obligación, tiene inmejorables referencias de la casa que ha trabajado 5 años. Teléfono F-1919. 8605 24 feb.

SE desea colocar un joven peninsular de criado de mano o jardinero o camarero o ayudante chauffeur, tiene referencias de las casas donde trabajó. Teléfono A-4845. 8550 22 fb.

CRIADO español. Se ofrece para casa particular acostumbrado al servicio fino. Tiene buenas referencias. Tel. U-5077. 8564 24 fb.

SE desea colocar joven español con buenas referencias de criado de mano o de comedor, sabe servir a la rusa y plancha ropa de caballero, informan F-4252. 8562 23 fb.

ASTURIANO, 38 años desea colocarse de camarero de Hotel o criado de mano, también para cocinar en casa particular, o comercio. Tiene respetables referencias, y sabe cumplir a la perfección, serio y educado. Informan Teléfono I-2841. 8539 23 fb.

CRIADO de mano, español, desea colocarse. Sale al campo, no tengo pretensiones; es práctico en el servicio fino; es fino en su trato y desea casa seria. Informen al Teléfono A-3318, de 8 a 11 y de 1 a 4. 8528 23 fb.

SE ofrece un joven español para criado de mano o camarero, sabe servir mesa. Tiene referencias de las casas en donde ha trabajado. Informan Teléfono A-8816. 8523 23 fb.

UN criado de mediana edad, acostumbrado al buen servicio, desea colocarse, pudiendo dar referencias de buenas casas en que ha prestado sus servicios, salgo también al interior. Teléfono A-8334. 8568 23 fb.

(30)—Cocineras

UNA señora del país desea colocarse de cocinera en casa de poca familia, va al campo y duerme en la colocación calle Tercera número 51 informarán entre B y C. Vedado. No hace limpieza. 8643 24 feb.

SE ofrece una señora peninsular para cocinar y limpiar para corta familia. Curazao número 12. 86 57 24 feb.

DESEA colocarse señora peninsular de mediana edad, solo cocina; cocina española criolla y hace postres, dormir fuera, es limpia y formal. Gana 40 pesos. Desea familia seria. Teléfono I-1873. 8656 24 feb.

DESEA colocarse para cocinar una señora de color; cocina a la criolla y a la española, para cocinar solo, prefiere casa de orden. Informan A-8553. 8634 24 feb.

DESE Acolocarse buena cocinera y repostera española, también sabe cocinar a la criolla. Informan calle 17 número 357 entre A y Paseo, Vedado 8661 24 feb.

SE desea colocar una cocinera repostera con buenas recomendaciones. Cocina a cina. Duerme en la colocación. No se coloca. Duerme en la colocación. No se coloca por poco sueldo. Acosta 52. Teléfono 4467. 8570 22 fb.

SE desean colocar dos muchachas juntas, una para cocina y otra para limpiar. Si es matrimonio solo no le importa cocinar, tienen buenas referencias las dos. No se colocan menos de 25 a 30 pesos. Teléfono M-4467. 8572 23 fb.

JOVEN española se ofrece para cocinar y llampiar a corta familia, es seria y desea casa de moralidad. Tiene referencias. Informan U-5420. 8534 23 fb.

DESEA colocarse una buena cocinera a la criolla y española, sabe de repostería y tiene referencias de las casas que trabajó. Compostela 58. Teléfono A-4792. 8511 23 fb.

ESPAÑOLA de Mediana edad desea colocarse de cocinera. No le importa ayudar a la limpieza si es corta familia; cocina bien. Telf. M-3798. 8871 80 22 fb.

COCINERA española desea colocarse en casa particular. También otra española para coser y zurcir o hacer limpieza por horas, no duerme en la colocación. Teléfono M-5477. 8559 23 fb.

DESEA colocarse una cocinera española, no le importa hacer plaza y no duerme en la colocación. Teléfono F-4870. 8558 23 fb.

SE desea colocar una buena cosinera, tiene referencias. Teléfono M-1936. 8547 23 fb.

SE ofrece una superior cocinera de color, repostera. Tiene buenas referencias. Teléfono M-7122. 8545 23 fb.

SE OFRECEN

SE desea colocar una cocinera española soy cocinera de profesión, cocino a la española y a la criolla y a la americana, en fin só hacer todo lo que sea concerniente de cocina. Industria No. 7 Teléfono A-6394. 8542 22 fb.

SE desea colocar una muchacha española de cocinera, si es para matrimonio solo, también ayuda a la limpieza. Teléfono M-3324, tiene quien la recomiende. 8561 23 fb.

SE ofrece una buena cocinera. Es muy práctica y formal. Sol 91. Tel. M-1860. 8535 23 fb.

SE ofrece una cocinera que sabe su obligación, sabe hacer algunas clases de dulce. No tiene inconveniente salir al interior. Informan Oficios No. 13. Teléfono M-6114. 8537 23 fb.

SE desea colocar un cocinero asiático, joven, sabe cocinar a la criolla y española en casa particular;hace dulces; muy limpio; con dos referencias. Informan Calle 25 esq. a 4, bodega, teléfono F-5127 preguntar por Manuel Gon. Vedado. 8520 22 fb.

COCINERO repostero, muchos años de práctica, limpio y con garantías. Informan teléfono A-9898, Aguila y Maloja, bodega. 8533 23 fb.

SE ofrece un cocinero del país, blanco, cocina española y criolla, para casa de huéspedes, particular o fonda, entiende algo de repostería, sin pretensiones, sale al campo. Cienfuegos 14, café, teléfono A-7796. Pregunten por Domingo. 8532 23 fb.

DESEA colocarse una cocinera de mediana edad, duerme en la colocación. Tiene referencias. Informan Tel. U-4669 8455 22 fb

DESEA colocarse señora peninsular para cocinar o criada de mano, con matrimonio o señora sola; es formal. Tiene recomendaciones. Informan Oficios 13. M-6114. 8401 22 fb

DESEA colocarse una señora de mediana edad, para cocinar y limpiar a corta familia, prefiriendo una casa que sea formal. No tiene inconveniente en ir fuera de la ciudad o al campo siempre que le abonen los viajes. Informes los que quieran calle Tercera No. 467 Vedado, esquina a Diez. 8348 24 fb.

SE ofrece una buena cocinera de color, limpia y formal y con referencia; sabe hacer dulces No duerme en la colocación. M-7122. 7457 26 fb

DESEA colocarse una joven peninsular, para cocinar y demás quehaceres; desea casa de moralidad. Tiene quien la recomiende. Informan Monserrate No. 101, Café. Teléfono A-1861. 8205 23 fb.

DESEA colocarse una excelente cocinera repostera, con buenas recomendaciones, nada más que para cocinar. Informan Oficios 68. Teléfono M-4308. 7462 26 fb.

(31)—Cocineros

SE ofrece cocinero catalán, hablando inglés, francés e italiano, práctico cocina americana, francesa, italiana, española y criolla. Desea hotel, restaurant o casa particular. Escribir a José Fernández, Parque y Santa Lutgarda, bodega. Cerro. 8636 24 feb.

BUEN cocinero repostero asiático desea colocarse en casa particular, cocina bien a la criolla y española. Informan calle Dragones esquina a Campanario. Pregunten por teléfono A-5494. 8644 24 feb.

SE ofrece un cocinero español en casa particular o del comercio, entiende de repostería, es hombre solo y sale al campo. Pregunte por Laureano. A-3090. 8636 24 feb.

DESEA colocarse un joven peninsular de cocinero; sabe cumplir con su obligación. Informan Oquendo 18, Depto. 105. En la misma una cocinera. 8383 22 feb

PARA cocinar o criado de mano, se desea colocar joven español de 18 años; entiende de repostería, teléfono M-3175, bodega. 8404 22 feb

COCINERO español, ofrece su servicio a cualquier casa que lo solicite. Sabe cumplir con su obligación y es puntual en su trabajo. Teléfono A-3559. 8472 22 fb

SE desea colocar un cocinero de color, tiene buenas referencias, para casa de familia o de comercio. Informan: Paula 72. Teléfono M-6496. 8236.—24 Feb.

JOVEN cocinero asiático desea colocarse casa particular, cocina a la criolla y española y repostero. Isforma: Dragones 72. Teléfono A-9933. Manuel. 8235.—31 Feb.

(33)—Chauffeurs

CHAUFFEUR español desea colocarse en casa particular o del comercio, tiene referencias donde trabajó. Informan teléfono F-1278. Pregunten por Manolo. 8607 24 feb.

CHAUFFEUR desea colocarse en casa particular o de comercio, con admirables referencias de las casas que trabajó, para más informes llamen al teléfono F-5393. 8649 24 feb.

UN joven de color con título de chauffeur, desea colocarse de ayudante de un caballero. Informan en el teléfono M-3175. 8651 24 feb.

CHAUFFEUR de color, que trabajó durante cinco años consecutivos con una familia, desea colocarse en casa particular. Deje el aviso en el Teléfono M-7026. 85 U 26 fb.

CHAUFFEUR español desea colocarse en casa particular, práctico en toda clase de automóviles, con buenas recomendaciones; no tiene pretensiones. Teléfono U-1117. 8584 23 fb.

DESEA colocarse un joven español de ayudante de chauffeur o de fregador de máquinas o de jardinero. Informan: teléfono A-6207. Tiene referencias. 8386 22 feb

CHAUFFEUR mecánico español, 32 años más de 15 años de oficio, experto en cualquier marca, se ofrece para casa particular o comercio. Buenos informes. Teléfono A-8731. 8421 23 feb

CHAUFFEUR mecánico, que trabaja en importante compañía, que dispone de Domingos y días festivos y demás días después de 6 p. m. ofrece sus servicios para casa particular. Informan en el Teléfono A-6436 después de las 5 p. m. Pregunten por Antonio Granda. 8469 25 fb

DESEA colocarse de chauffeur en casa particular o de comercio. Tiene buenas referencias. Informan Teléfono U-4711. Pregunten por Fidel. 8449 22 fb

CHAUFFEUR mecánico español, doce años práctica, seis con una sola familia, desea colocarse en casa particular, buenas referencias, cumplidor, honrado. Morro, 5-A, garage. Teléfono A-7055. 8256.—24 Feb.

SE ofrece un chauffeur de mediana edad con diez años de práctica, maneja toda clase de máquinas. (Exclusivamente para los paseos de Carnaval), calle Puerta Cerrada número 79, días hábiles hasta las 5 p. m. Teléfono M-5952. José Lorenzo. (Chauffeur). 8071 1 Mz.

SE desea colocar de chauffeur particular o de comercio un español, tiene recomendaciones. Informes al teléfono A-0079, Egido y Gloria, vidriera. 8125 23 feb.

(34)—Tenedores de libros y Oficinistas y Empleados de Oficinas

SE ofrece un joven cubano para hacer trabajos en máquina de escribir por horas. Informan teléfono M-4321. 8092 23 feb.

SEÑORITA de buena familia, ofrece sus servicios para oficina. Sabe mecanografía y tiene nociones de taquigrafía e inglés. Ofertas bajo M. B. C. Nr. 38. Reina número 30, por San Nicolás. S 1126 26 feb.

ME hago cargo de toda clase de correspondencia en inglés, español y francés, en su oficina, ya sea por horas o por días. F-2202. 7921 2 mz

SE desea colocar un joven en oficina o casa de comercio; habla un poco el inglés y tiene buena letra. Informan teléfono F-2584. S 1103 3 mz

TAQUIGRAFA mecanógrafa seria y formal desea empleo en oficina de moralidad o Academia. F. O. 1323. 7697 24 feb

(35)—Varios

SE desea colocar un joven español de portero o para manejar elevador o para vendedor ambulante o cobrador. Llame F-4771. Manuel García. 8632 24 feb.

SE ofrece una señora de color para acompañar una señora o ayudarle a los servicios. Informan en Paseo 103 entre 3a. y 5a. 8622 24 feb.

ENFERMERA graduada, se ofrece para asistir enfermos. Ensenada número 8, Jesús del Monte. 8614 27 feb.

SE OFRECEN

DESEA colocarse un español que sabe el inglés para cualquier giro, prefiere hotel o restaurant. Informan teléfono U-2221. 8652 2 mz.

UNA señora de mediana edad desea colocarse fuera de la Habana para acompañar una señora, cuidar niños, puede viajar. Informan teléfono I-3773. 8620 24 feb.

UN joven desea colocación para limpiar y cuidar oficina, gabinete o laboratorio, buena conducta. Teléfono M-5632. Mario. 8617 24 feb.

JOVEN español desea colocarse de camarero también práctico en Elevador, de lo que se presente. Referencias las que desee a quién le interese. Llame al M-2112. 8514 23 fb.

SE ofrece una superior lavadera de color no duda salir de la Habana con familia respetable, tiene referencias. M-7122. 8512 23 fb.

JOVEN español desea colocarse de auxiliar de carpeta o cualquier trabajo de oficina. Tiene título de Tenedor de Libros. Informan Tel. A-6220. Pregunten por Galán. 8549 26 fb.

DESEA colocación un joven para camarero de Hotel, ha trabajado en los mejores Hoteles de Cuba con mucha práctica y buen trato, tiene recomendaciones, no le importa ir cerca de la Habana, llame al teléfono A-2539. Campanario 51. 8566 23 fb.

SE ofrece joven español para camarero, dependiente de Lechería o para portero o criado de casa de comercio. Informan Reina No. 73. Teléfono M-4721. 8565 23 fb.

DESEA colocarse un matrimonio joven, español; él como buen cocinero y ella como buena criada, llevan tiempo en el país y tienen buenas referencias de las casas que han trabajado juntos. Van al campo. Informan San Lázaro No. 225. Teléfonos: A-7553 y M-3561. 8505 23 fb.

SE desea colocar un matrimonio español para encargados de casa de huéspedes o de vecindad. Tienen referencias y garantía a satisfacción como se pida. Sr. Llana, Inquisidor 37, altos. 8417 22 feb

PARA Sastrería o casas de confección, se ofrece para encargado de talleres con varios años de práctica, para confección de ropa militar y de paisano. Lo mismo hago una que la otra. Villegas 96. Teléfono M-4748. 8443 22 fb

A LOS dueños de casas. Un albañil competente solicita hacerse cargo de dichos trabajos con carácter permanente, para informes Atocha 18, de 7 a 10 p. m E. S. Gutiérrez. 8448 22 fb.

UNA señora inglesa que hagla el inglés perfectamente desea colocarse de compañera a una señorita joven o una o dos hermanas pequeñas, para enseñarle el inglés. Informan calle D No. 221. Teléfono F-3043. 8128 24 fb.

DESEA colocarse un matrimonio sin familia, en casa particular o una finca cerca de la Habana. Ambos peninsulares y de mediana edad. Informan Santa Clara 16. Hotel "La Paloma". Teléfono A-7100. 8101 23 feb.

SE desea colocar un señor de mediana edad, para cualquier trabajo de 7 a 11 a. m. Para informes Bernaza, núm. 60, altos. Sainz. 7748 21 eb.

Mecánico especialista en motores de automóviles, con larga práctica y buenos certificados de las casas Renault y Fiat, disponible para Abril. Box 1645 Fort Pierce, Fla.

378.—5d. 12

TRABAJO POR LA NOCHE

para desempeñar cualquier trabajo por la noche, ya sea de sereno, para atender un elevador u otra clase de trabajo siempre que sea de seis de la tarde a 6 de la mañana, se ofrece hombre honrado, laborioso y de absoluta confianza. Informan en el Teléfono M-2000. Preguntar por Antonio. 7890 24 fb.

SEÑORA de mediana edad, muy fina, inglesa, con excelentes referencias cubanas, desea empleo como institutriz o dama de compañía. Diríjirse a Línea 110 B entre 6 y 8, Vedado. Teléfono F-3100. 7589 22 fb.

MATRIMONIO español se ofrece para encargados de casas inquilinato; él es albañil. Tiene buenas referencias. Informan en Santa Clara No. 39, cuarto 22 Habana. 7430 22 fb

SE ofrece muchacho español para camarero, para limpieza de oficinas o para portero. Sale al campo. Informan en Reina 73. 7460 26 fb.

(H) COMPRA Y VENTA DE FINCAS

(36)—Urbanas

COMPRA Y VENTA DE CASAS TERRENOS Y FINCAS RUSTICAS

DINERO EN HIPOTECA

MENDOZA Y CA.
Corredores
Obispo 63. Habana.

Dirigirse al Sr. Cruz Muñoz
Teléfono M-6921.
Horas, de 10 a 12 a. m.

E 52 Ind 1 en

SE vende casa Estrada Palma dos cuadras del transporte Santos Suárez, sala, cuatro cuartos, cocina, doble servicios, gran traspatio. Otra en San Anastasio media cuadra tranvía San Francisco, sala, saleta ,tres cuartos, baño, cocina, gran traspatio, trato directo propietario Correos. Apartado 1201. Habana. 8627 28 feb.

VEDADO. Calle 17 en la primer cuadra del lado más preferido, con vista preciosa al mar y al nuevo parque del "Maine", vendo en $50.000 hermosa casa dos plantas. Todas comodidades, garages, etc. Ocupa un solar completo. Teléfono U-4041. 8516 22 fb.

VENDO UNA GRAN ESQUINA

en 17.000, tres plantas con establecimiento. Renta 180 pesos al mes o la cambio por un solar de inquilinato que de más renta. Informes: Amistad 136. García.

VENDO 15 PROPIEDADES

de esquina, con establecimientos, vendo una esquina, pegada a Egido $31.000; renta $280. Vendo otra pegada a Galiano $45.000; renta $300; tres plantas 180 metros. Vendo otra con bodega en $17.000. Renta $150 en un recibo, 300 metros, 3 plantas. Vendo casas de centro en Monte, Egido, Galiano, una Neptuno, Belascoaín. Venga a verme hoy o llame al Teléfono A-0379. García. 50 8578 26 fb.

SE vende una casa en lo mejor del Luyanó a media cuadra del tranvía, con portal, sala, recibidor, tres cuartos, salón de comer, baño con calentador, cocina de gas y patio, precio: $6.500. Calle Nuestra Señora de Regla número 4 informan en la misma, hora de 2 a 5. 8569 25 fb.

REGLA. Vendo en 3,000 pesos dos casas de tabla, teja, pisos mosaico, con servicios sanitarios modernos, con sala, comedor, tres cuartos, cocina y patio cada una. Aranguren número 155 y 155-A Teléfono I-3769. 8516 2 mz.

SE venden tres casitas nuevas de mampostería elegantes, rentando 73 pesos, en $7.000. Urge la venta. Paniagua 8-B, entre Infanta del Cerro y Empresa, su dueño, Florencio. 8424 24 feb

FINCAS URBANAS

VIRGINIA GARRICH DE ECHEVARRIA

Vendo, Manrique, tres plantas, ocho y media por treinta; Trocadero 6 por 20 en 23.000 pesos. Lealtad, de dos plantas; mide 6x22. San Lázaro, de tres plantas, renta 355 pesos. Tejadillo, 558 metros. Calzada del Monte 8x25, de dos plantas. Animas, esquina, dos plantas. Tengo en el Cerro y Jesús del Monte, casas chicas. Habana 60, bajos de 8 a 10 y de 12 a 5. No corredores. S 1166 22 fb

PARA fabricar. Vendo a $30 metro, casa antigua de 10 por 28, calle Velázquez, casi al lado de la esquina de Infanta. Se oiría oferta razonable. Benítez. Lagunas 115 por Belascoaín, de 12 a 2. 8515 22 fb.

APROVECHEN esta oportunidad. En lo mejor del Reparto Almendares, dos cuadras de la Fuente Luminosa, vendo dos casas nuevas, con pequeñas cantidades de contado y el resto en hipoteca. Las doy por la primera oferta, por tenerme que ausentar. Informan Teléfono FO-2424 Sr. Vicente. No corredores. 8479 27 fb

VEDADO DE OPORTUNIDAD

Cerca de "La Salle", una planta, 6 habitaciones, dos baños lujosos; garage para dos máquinas, solar completo, $35.000.

MIGUEL F. MARQUEZ
Cuba, 50.
E 442 3 d 20

EL NEGOCIO DEL AÑO

Vendo en la Calzada de Reina, una esquina con dos establecimientos, cerca de Galiano, con una superficie de 589 metros, acera de la sombra, a $160 el metro, terreno y fabricación. Quintana. Belascoain 54, altos. Teléfono U-5735. 8466 22 fb

PRECIOSO CHALET

Frente al Parque de La Sierra, vendo uno con una medida de 10x50 de una planta, con jardín, portal, sala, saleta, 3 cuartos, baño intercalado, cocina, cuarto, servicios de criados, garage, patio, un traspatio, fabricación de primera, preparada para ponerle altos. Precio: $13.000 pudiendo quedar a deber $5.000 si el comprador lo desea.

EN LA CALLE 2 ESQUINA

en el Reparto La Sierra, cerca del Cine Rivoli, precioso chalet, con una superficie de 275 varas, se compone de jardín, recibidor, sala, tres cuartos, baño intercalado de lujo, comedor forrado de caoba cocina, cuarto y servicios de criados, fabricación primera de primera, rodeado de grandes residencias. Precio $9.500.00 pudiendo quedar a deber $4.000 al 8 0|0 También se cambia por un solar en el mismo Reparto.

AMPLIACION DE ALMENDARES

En la calle 11, próximo a la Fuente Luminosa, vendo chalecita con una medida de 10x22.50, y se compone de jardín, portal, sala, saleta, dos cuartos, baño intercalado, garage y traspatio, fabricación buena y sólida. Precio $5.800.

QUINTANA

Belascoaín 54, altos, entre Zanja y Salud. Teléf. U-5735. 8466 22 fb

APROVECHEN GANGA

Vendo casa de esquina con establecimiento, rentando $50, con una medida de 8 por 20 y un solar yermo de 8x20, todo en $6.200.

EN LA CALZADA DE COLUMBIA

esquina con establecimiento, que renta $75 con contrato; precio $8.500. Tiene una superficie de 300 varas. Más informes: Quintana. Belascoain 54, altos Teléfono U-5735. 8466 22 fb

VENDEMOS una casa muy cómoda en situación espléndida, tiene cuatro habitaciones, gran baño, sala, recibidor, comedor, cuarto de criado, garage aparte, etc. En la hermosa Avenida calle 12, a media cuadra del Parque y en la acera de la sombra, del precioso Reparto Ampliación de Almendares. A plazos. Entrada 4,000 pesos y 125 pesos al mes. Para más informes: Mendoza y Cía., Obispo 63. Teléfonos M-7744 y M-6921.

E 321 21 d 24 Fb.

VERDADERA GANGA

se vende una propiedad con 400 metros de terreno, Avenida de Chaple; con la mitad al fondo fabricada, buena mampostería, renta 100 pesos al mes y al frente para una o dos casas. Su precio: $7.000 al contado. Para informes, señor Nájeras. Luis Estévez y Felipe Poey carnicería, Víbora, de 7 a 10 a. m. y de 4 a 7 p. m. 8376 25 feb.

SE venden dos preciosos chalecitos en Santos Suárez, se componen de jardín, portal, sala, dos cuartos, comedor, cocina y baño a 2,500 pesos; 2,500 al contado, el resto a 12.50 mensual, rentando 34 pesos. A. Guerra. A-7712. 6257 22 feb

VENDO cuatro casas de dos plantas, juntas o separadas, en $70,000. Rentan $580.00 mensuales. Construcción hierro y concreto. A medal cuadra de Carlos III. Informan I-1169. No corredores. 7489 1 mz.

SE vende o se alquila una esquina moderna, Avenida de Columbia y Martínez, Marianao. Informan Teléfono M-4922 7971 3 mz.

CALLE DE AGUACATE

Vendo la casa No. 22, cerca de Palacio y de la plaza, con medida ideal de 7 1|2 por 24. Su dueño, Obispo 75. 7751 25 fb.

SE vende la casa calle 13 número 104 entre 12 y 14, está sin estrenar, fachada de cantería, techos monolíticos, dos plantas, bajos, jardín, portal, sala, pequeño recibidor, gabinete, recibidor grande, comedor, pantry, cuatro habitaciones con dos baños intercalados y una habitación con servicios para criados, cuarto de útiles y garage; altos, dos terrazas, un salón biblioteca, recibidor, hall y tres habitaciones con baño intercalado. Se da barata; pueden dejarse en hipoteca al 7 por ciento $14,000. Informan Luis Llano. Teléfono F.O.-1473. Y. J. González. Belascoaín 20. Teléfono U-5674. S 1138 24 feb.

y Neptuno, casa moderna, tres plantas en $37.000. Trato directo. Sr. Muñiz. Aguila 70, de 1 a 4. Tel. M-3554. 6714 5 fb.

VIBORA

Chalets, casas y solares, a precios de especulación.

En Calzada y Repartos.

MIGUEL F. MARQUEZ
Cuba, 50.
E 440 3 d 20

ALTURAS DE ALMENDARES

Vendo dos lujosos chalets, uno de una planta y otro de 2.

$25.000

Facilidades de pago.

MIGUEL F. MARQUEZ
Cuba, 50.
E 441 3 d 20.

FINCAS URBANAS

QUE GANGA

Esquina de mucho porvenir; 150 metros de terreno, gran pozo, casita y cocina con piso de mosaicos, muy propia para cría de aves y otros animales; precio $450.00. Informan, teléfono I-4733. S 1104 22 feb

MAGNIFICA NAVE

esquina, se vende en barrio comercial, 800 metros terreno; muchas comodidades. Informan teléfono X-1682. S 884 14 mz.

BARRIO DE COLON

Vendo dos casas, nuevas, entre Amistad y Aguila, con facilidades de pago.

MIGUEL F. MARQUEZ
Cuba, 50.
E 439 3 d 20

VEDADO

21 cerca de Paseo, una planta, 6 cuartos, dos de baño, garage, solar completo, a la brisa.

$40.000

Facilidades de pago.

MIGUEL F. MARQUEZ
Cuba, 50.
E 447 3 d 20

ESQUINA $5,950

Luyanó, vendo esquina moderna, establecimientos, cuatro accesorias, independientes. Renta $80. Escobar 129. 8220 27 fb.

SE VENDEN

En punto comercial, cerca de las calles de Obispo y O'Reilly una magnífica propiedad, casa de dos plantas, inmejorable para fabricar un gran edificio. El terreno solamente vale $48.000.00. Se da en $50.000. Una casa en la calle de Jovellar número 40. Precio: $38.000.00 Puede dejarse casi todo en hipoteca. Renta $300.00. Un solar de 313 varas en la calle Catorce entre Concepción y Dolores, Tercera Ampliación del Reparto Lawton, Víbora, $5.00 varas. Tercera parte al contado, el resto a plazos largos y contados. Y Luz Estevez No. 24 Víbora, casa moderna, renta $65.00. Puede rentar más. Se vende en $8.500 Muy poco al contado reconociendo en hipoteca el resto. Es una ganga. Informan Notaría del doctor Joaquín María Barraqué Edificio Barraqué. Tels. M-3417 y M-7273. 8284 23 fb

VENTA DE CASA EN EL VEDADO

ACERA de la brisa.—En la Calle 11, cerca de Baños; con 1,300 metros de terreno y un frente de 26 metros; fabricación de dos plantas con jardín, portal, sala, recibidor, comedor, dos cuartos, baño, repostería, cocina, garage para dos máquinas, casa aparte para criados con tres cuartos y dos baños, en los bajos; y terraza, siete cuartos de 4 por 5, dos baños, cuarto co. escaparates fijos en los altos. Precio $57,000.

MENDOZA Y CIA.
Corredores. Obispo, 63.

Dirigirse al Sr. Cruz Muñoz. Telf. M-7744. De 10 a 12 M.

E. 431.—4d. 19.

PARA FABRICAR

Se vende una casa en Damas casi esquina a Merced, con diez metros de frente y poco fondo. Total 125 metros. Informan: Serrano 6. Teléfono I-3121. 8487 27 fb.

GANGA verdad. Se vende casa moderna de citarón y techo monolítico con sala, saleta, tres cuartos, baño y cocina. Mide 7.15x50 o sean 358 metros. Tiene un pasillo de 1.50 para el traspatio, calle de San Lázaro 7 y Concepción, tres cuadras de la Calzada y tranvía por la esquina $4.000 y reconocer $1.500 hipoteca. Urge venta. Su dueño San Lázaro 31 y Concepción. 8322 26 fb

CASA EN EL VEDADO

Se vende. Calle E, (Baños), de Línea a 17; construcción moderna; 700 metros de terreno, jardín, portal, sala, hall, 4 cuartos, baño completo, comedor, repostería, cocina, 2 cuartos para criados con su baño, uno para depósito. Precio $28,000.

MENDOZA Y CA.
Corredores: Obispo 63
Dirigirse al Sr. Cruz Muñoz.
Telf. M-7744

E. 430.—4d. 19

(37)—Rústicas

JAIMANITAS

Finquitas de recreo desde 60 centavos metro.

MIGUEL F. MARQUEZ
Cuba, 50.
E 444 3 d 20

FINCA DE RECREO

En la carretera de Rincón a Santiago de las Vegas, se vende una hermosísima finca con chalet de mampostería, planta eléctrica para alumbrado, glorieta, comedor rústico, terreno de tennis pozos, tanque, casas para empleados y encargado, garage, establos y mucha arboleda. Por el fondo se le puede hacer un apeadero para el tranvía eléctrico al Rincón. Más informes, en Habana, 82 8406 23 feb

A LOS DEVOTOS DEL CRISTO DE ARROYO ARENAS

En la Loma, se venden finquitas desde 5,000 metros, dando grandes facilidades en la forma de pago.

Informa:

G. DEL MONTE.

Habana 82. Telf. A-2474.

Cta. 6 20 feb.

E 367 alt. 8 feb.

SE vende por el valor de inventario y siembras la acción de una preciosa finca de recreo y cultivo en calzada 15, kilómetros de la Habana. Muy buena casa, 1 1|4 caballerías de tierra, todo regadío. Rápida comunicación por tren eléctrico y guaguas. Informes R. S. Apartado 2073. 8398 22 feb

(I) COMPRA Y VENTA DE SOLARES YERMOS

BUENA oportunidad terreno barato. Avenida de Acosta, parte alta, terreno muy firme, 30 varas de frente por 47 de fondo, a $2.80 vara. Teléfono I-2466. 8377 24 feb

SE vende en el Cerro un bonito y pequeño solar plano, a media cuadra de la Calzada; mide 6 x 32, sin intervención de corredores. Informan teléfono M-4195 S 1170 22 feb

SOLARES YERMOS

VEDADO

Cuarto de manzana. Paseo y 21 y Línea y 14.

MIGUEL F. MARQUEZ
Cuba, 50.
E 445 3 d 20

MIRAMAR

Vendo un solar calle 10 entre 5a. Avenida y 7a. a $8.50 vara. Otro en 16 entre las mismas avenidas.

MIGUEL F. MARQUEZ
Cuba, 50.
E 446 3 d 20

ENSANCHE DE LA HABANA

Vendo parcela chica, acera de la sombra, dos cuadras de Carlos III, una de Ayesterán y Parque. Haga oferta razonable negocio hecho. F. O. 1794. 8408 24 feb

VEDADO

15 esquina a 2., 22.66 por 40 a $34 metro.

MIGUEL F. MARQUEZ
Cuba, 50.
E 443 3 d 20

ALZUGARAY Y BUSQUET

Abogados

CARLOS M. DE ALZUGARAY

Notario.

Lonja del Comercio

Deps. 421-22-23-24. Telfs. A-2362 M-7844.

Cable ALZU

DEPARTAMENTO DE COBROS ESPECIALMENTE DE CARACTER MERCANTIL

DEPARTAMENTO NOTARIAL

ABSOLUTA GARANTIA DE TITULOS DE PROPIEDAD.

DEPARTAMENTO DE ADMINISTRACION DE BIENES

Alquileres.

DEPARTAMENTOS PARA OFICINAS

Chacón 23.

Residencia pequeña: Calle 14 esq. a B, Reparto Almendares, Precio $60.

VENTAS SOLARES EN DISTINTOS LUGARES DE LA CIUDAD

DINERO PARA HIPOTECAS

E 416 Ind 16 feb

SE VENDE PARCELA

25 metros por 50; en 21 cerca de Paseo, acera de sombra, propio para casa de apartamentos o gran residencia. Precio $34.00 el metro. Teléfono F-2635. S 1084 22 fb

SOLARES. Luyano, calle Pérez, 36 x 37 en Cueto 12 x 36 varas a $7. y 8, próximos a Calzadas Concha y Luyanó con pequeño sótano. Su dueño F-2883. 8124 24 feb.

REPARTO La Sierra, Se vende terreno de 2.200 varas, calle B y 8, esquina de brisa. Tiene 47 varas de frente por cada calle y frente a un parque con doble vía de tranvías. Informa: Francisco Pintado. Teléfono A-2856. Aguiar 97. 8150 25 fb.

SOLARES A PLAZOS

Se venden solares a plazos al contado, de muy buenas medidas, situados en lo mejor del Reparto Batista. Informa Jorge Batista, Calle E y 12, teléfono. X-1229. 7905 20 feb

A LOS CONTRATISTAS

Se vende a plazos un solar en lo más alto de la Víbora, mide 12 x 58, propio para un pasaje a 5 pesos, 2,200 al contado, se deja todo en hipoteca si se fabrica. A. Guerra A- 7712. 6258 22 feb.

TERRENOS en el reparto Enchanche del Vedado. Vendo lotes de esquina y centro con el 10 por ciento de contado y el resto en 90 meses con el 6 por ciento de interés. Informan en la Calzada de Ayesterán, en la bodega La Ermita, Julio Cil, teléfono F. O. 7789. 4564 29 feb.

SOLARES

Vendemos a plazos solares bien situados. Grandes facilidades de pago.

MENDOZA Y CA.
Obispo 63. Telf. M-6921
E 36 Ind 1 en

COMPRO solares y casas para reedificar. Bien situados. No pago ganas. Para informes, teléfono M-2863, de 11 a 1 exclusivamente. 5985 7 mz.

VENDO solares en El Lucero, cerca de los clubs Hispano y Cazadores, al contado y a plazos, sin interés. Su dueño Teléfono F-3288. 8437 25 fb

2.600 pesos, solar que mide 6x40 metros con dos cuartos de mampostería, frente al tranvía de San Francisco-Víbora, desocupado para comodidad del comprador. Sr. Díaz. Monte 60. Barbería. 8456 22 fb.

REPARTO Lawton, solares por 10 peseso mensuales; casa $33.33. Pronto Concepción y Porvenir será la salida de campo. Cueto número 181. Manzana de Gómez No. 207. A-4154. De 4 a 5. Francisco Valdés. S 1128 27 feb.

VENDO 500 metros de terreno con tres habitaciones y todos los servicios. Figueroa 5 entre Luis Estevez y Estrada Palma, Reparto Santos Suárez, de 1 a 6. 7961 3 mz

SE vende un solar espléndidamente situado en la calle Santos Suárez entre Avenida de Serrano y Durege, 10 varas de frente por 37 y fracción de fondo, 379 varas en total. Informan Malecón 3 principal, derecha. Teléfono M-3713. 8051 23 fb

REPARTO MIRAMAR

Vendo en la calle 12 entre 3 y 5 acera de la sombra, dos solares con una medida de 23.58x53.06 cada uno. Precio a 8.50. Quintana. Belascoain 54, altos. Teléfono U-5735 8466 22 fb.

(J) COMPRA Y VENTA DE ESTABLECIMIENTOS

SESE vende una fonda y puede hacer café muy barato y económico en precio convencional. Informes Aguila número 140 casi esquina Monte. 8654 24 feb.

ESTABLECIMIENTOS

VENTA DE BODEGAS CANTINERAS

Vendo una, seis años contrato en $11.000 venta diaria $90. No paga alquiler, comodidades para familia; facilidades de pago en lo mejor de la Habana. Informes Amistad 136. García.

VENDO UNA GRAN BODEGA

en Calzada o se cambia por otra, venta diaria $70; precio $6.000; esta operación se hace el cambio por el bodeguero que está, que no se lleva con el amo de la finca. Informes: Amistad 136. García.

VENDO UNA GRAN BODEGA

en $2.500; otro en $1.000; lo que hoy vale más, vendo varias al contado y a plazos. Vendo una en $22.000; venta diaria $150. Venga a verme hoy mismo. Amistad 136. García. 50 8578 26 fb.

OPORTUNIDAD

Al contado, también con facilidades, quedándose el acual propietario como comanditario, se vende una tienda mixta en uno de los mejores pueblos de Matanzas. Poco alquiler, vivienda para familia, buena clientela. Urge su venta por irse para España su actual dueño, Sr. González. Cristo número 8. Habana. 8625 27 feb.

VENDO UNA BODEGA

en 1.500 pesos en la Habana vende 40 pesos al día y vendo otra en Belascoaín en 11.000 con 6.000de contado. Informes: Amistad 136. García. 50.8578-26 fb.

VENDO UN KIOSKO

de bebidas, venta diaria $80, en un paradero en $3.500. Se admite socio; vendo una cantina, lunch, tabacos y cigarros; billetes en $4.000. Vendo una lechería con local para familia, buena venta. Para informes Amistad 136, García. Teléfono A-037[illegible]

VENDO UN CAFE

Barra en $10.000; venta diaria $70.00. Vendo un café, uno de los buenos de la Capital en $30.000; se admite socio. Vendo otro de mucho porvenir en $1.500. Vendo un café, fonda, billar, panadería, dulcería, víveres finos en $11.500. Informes: Amistad 136. García. Teléfono: A-0379.

PANADERIAS, VENDO

Arriendo y alquilo. Tengo una para aprender que el mismo día que se abra vende 1,500 lb. de pan por su situación barriada. Vendo una que hace $4.000 de pan; vende de mostrador víveres y dulces $150 diarios. Informes: Amistad 136. García. 50 8578 26 fb

BUENA oportunidad. Vendo casa huéspedes punto céntrico, contrato largo, precio económico, facilidad de pago. Urge venta por ausentarme. Oficios 7, altos, Félix García 8379 22 feb

SE vende una vidriera de tabacos, quincalla, billetes, cinco años de contrato. Se da barata. Informan Gervasio y San José, vidriera, de 3 a 6 p. m. 8405 23 feb

POR embarcarme, cedo contrato casa inquilinato, toda alquilada, en muy buenas condiciones. Quedan libres 130 pesos mensuales. Informan Estrella 62, altos, (Pablo). 8414 22 feb

VENDO cantina de bebidas y fonda en $1.500 con $1.000 de contado. Es un negocio de vida propia. Informan Vidriera del Café Marte y Belona. Vázquez 8440 23 fb

VENDO una bodega en $4.500 con $2,500 de contado. Vende de 60 a 70 pesos diarios, ocho años de contrato, 20 pesos de alquiler, muy surtida. Informan Vidriera del Café Marte y Belona. Vázquez 8439 23 fb.

LECHERIA

La vendo por estar enfermo y no poder atenderla. Está en gran calzada y tiene buen local; todos los muebles son nuevos. Véala que le conviene. No quiero corredores. Informa señor Tamargo, de 9 a 5 en Belascoain y San José, Café La Eminencia. 8431 22 fb.

GRAN negocio. Tengo tres bodegas, vendo una de ellas porque en realidad no puedo atenderla; igual la negocio por hipotecas, solares, dinero, acciones, pagaré, casas u otros valores que no me ocupen mi persona. Informan: dueño, de una a tres. Monte número 158. S. 1149.—24 Feb

VENDO bodega en el centro de la Habana por no poder atenderla su dueño; buena cantinera. Informan: Zaragoza y Piñón, bodega. S 637 31 en.

BODEGA DE OPORTUNIDAD

Por no poderla atender, vendo una en lo mejor de la Víbora; sola en esquina Tiene contrato y no paga alquiler; facilidades en el pago. Informan en la bodega de Misión y Somerueios. Teléfono A-7734. S 1010 25 fb

BODEGA bien situada, única en la esquina, buena cantinera, se arrienda sin regalía a persona seria que entienda el giro. También se vende. Situada en lo mejor de Lawton, contrato largo. Informan a todas horas en Lugareño 56 altos. Paradero del Príncipe. 8333 21 fb.

GRAN OPORTUNIDAD

Vendo una bodega en magnífico lugar. Ojo: se da en $400. Guanabacoa. Informan Máximo Gómez 47. Ferretería, señor Triana. Teléfono 5176. S 1158 23 fb.

BODEGA casi tasación, sola en esquina, cuaro años de cnotrato, $25 de alquiler, urge. venta. Informan "La Palma". A. Apolo. Teléfono I-5423. 8112 22 feb.

SE vende una casa de comidas en lo más céntrico de la Habana. Paga poco alquiler, con clientela fija; todos del comercio. Informan en Figuras y Manrique carnicería. 8359 26 fb.

FONDA en 800 pesos, último precio; deseo embarcar; tres años de abierta. Informes, Monte y Egido, vidriera de tabacos. 7711 23 feb

SE vende una vidriera por asuntos de familia: de tabacos y quincalla, billetes de Lotería; es negocio de poco dinero y se admite una parte en pagarés. Informan Habana y Luz, bodega. 7727 25 feb

VENTA

urgente de un puesto de frutas que paga 15 pesos de alquiler, comodidad para familia; puede vender lo que le de la gana; en 350 pesos, por asuntos que se explicarán. Informan en el Café Almendares, Infanta y Ayesterán, Adolfo Carneado. 7712 23 feb

SE vende una bodega por asuntos familiares. Se da en proporción. Informan Teléfono M-2032. Sr. Lorenzo Brieba. S 1065 22 fb.

(K) COMPRA-VENTA DE ANIMALES

SE vende un perrito policía de dos meses; hijo del Champion; puede verse después de la 1, en Neptuno número 214, altos. S 1141 22 fb.

SE venden dos perritas policía, negras, raza alemana, pura, tienen dos meses. Se dan baratas. Calle L número 125 entre Línea y 13, Vedado. 8145 24 fb.

VENDEMOS conejos gigantes verdad. Liquidamos barato un soberbio lote de gallinas Leghorn y Rhode Island. Finca Reniega, Arroyo Arenas. F-3281. 7800 25 fb.

SE compran y venden perros de pura raza, Chihuahuas, Pomeranias, Policías etc. etc. Vendemos artículos de perros, surtido completo. Artículos para el calzado, etc. Neptuno 152. S 1042 14 mz

POLLITOS LEGHORN BLANCOS

Se venden pollitos recién nacidos legítimos White Leghorn. Las entregas las hacemos los viernes. Granja Arellano. Pida precios e informes al Sr. González, Tel. A-3329. Amargura número 52. E. 380.—17d.11F

RECIBIMOS 25 mulos todos tamaño, 40 mulos de trabajo, 2 caballos, 2 mulos de monta, 25 mulos de carga criollos, 40 carros bicicletas, 10 carros, 4 ruedas, 8 arañas, 2 faetones, 2 zorras. Marina, 3, esquina Atarés. Teléfono I-1376. Jarro y Cuervo. 5809.—6 Mz.

10 CENTAVOS
DE 7 A. M. A 5 P. M.; Y DE 5 A 10 P. M.
15 CENTAVOS

SOLICITUDES DE TRABAJO: DIEZ CENTAVOS
DEPARTAMENTO DE ANUNCIOS CLASIFICADOS

10 CENTAVOS
DE 7 A. M. A 5 P. M.; Y DE 5 A 10 P. M.
15 CENTAVOS

M.E.C.D. 2016

(L) AUTOMOVILES

(39)—Venta

SE vende un camión Ford sin fin, con cuatro meses de uso, carrocería abierta para cargar muebles. Informan Reina 114 por Gervasio. Teléfono M-6218.
8574 25 fb.

BUICK

cuatro cilindros, tipo Packard, perfecto estado, poco uso, particular. Puede verse de tres a cinco garage. Concordia, número 181.
S. 1148.—25 Feb.

CUNNINGHAM

Tipo Sport, flamante, cinco pasajeros a toda prueba. Se vende muy barato. Informan en la Bomba Prat. Monte 2. Teléfono M-1373.
8415 1 mz.

SE vende en $200 un Ford del 26 con poco uso. Informan en Aguacate 7, altos. Teléfono M-1372.
8282 5 mz.

SE vende un Ford, Sedán, cuatro puertas casi nuevo y se da barato. Informan calle 4 entre Línea y Calzada. Sr. Mendiola.
S 1135 25 fb.

EN hipoteca, $500 a $5.000, sin comisión. Habana Repartos. También $6.000 a $50.000, voy a domicilio. Neptuno 29, "Campoamor", de 9 a 3. Díaz.
7943 24 feb

DOY dinero en pagarés; sobre panteones y segundas hipotecas. Lindo. Malecón 304 A. de 8 a 9.
7938 26 feb

HUDSON se venden, uno moderno y otro de 1923, listos de todo y en proporción, con facilidad de pago. Tacón y Empedrado, café 9 a 10.
7708 25 feb

OCASION

Por ausentarse su dueña se vende un elegante Packard cerrado o se cambia por un solar o casa. Admito diferencia o la doy. Morro 5 A.. Garage. Sr. Pombo.
E 311 ind 1 fb.

FIAT. De cinco pasajeros tipo 501 con gomas Ballon y a toda prueba; vendo como ganga en $750.00. Tomaría cuña Chevrolet o Ford, moderno en parte de pago. También haría negocio con solar o casa en Reparto Almendares o sus inmediaciones. José Presas, Espada y San Lázaro, teléfono U-2143.
7239 22 feb

MOTOCICLETAS Harley-Davidson. Modelo de 1927. Máquinas usadas garantizadas a precios reducidos, completo surtido de piezas. José Presas, Avenida de la República 390. Habana.
0210 8 mz

SE vende un camión nuevo Ford, con carrocería de reparto cerrada. Calle 26 y 29, alturas del Vedado.
7928 23 feb

SE vende un Ford del 25, pintura, vestidura, fuelle nuevo. San Miguel núm. 177 por Marqués González, talabartería.
S 1085 25 feb

SE vende un Ford en buenas condiciones; lo mismo sirve para hacer un camioncito que para pasajeros. Oquendo 74, esquina a Peñalver, garage.
7913 25 feb.

AUTOMOVILISTAS. Compramos autos de todas marcas y vendemos verdaderas gangas, damos grandes facilidades de pago; pagamos en efectivo todas nuestras compras. Véanos a todas horas. Garage "Doval y Pombo". Morro 5-A. Teléfono A-7055.
E. 111 Ind. 1 En.

VENDO mi Studebaker, tipo Packard Especial. Está completamente nuevo; chapa particular, seis gomas nuevas. Doy facilidades de pago. Admito carro chico en parte de pago. Para verlo, Calzada del Cerro entre Tejas y Buenos Aires, Garage.
8486 22 fb.

(40)—Reparaciones y Accesorios

SEÑORES automovilistas, arreglo toda clase de carrocerías y guardafangos en general por expertos empleados. Rodríguez y Rego. Peñalver número 110, esquina a Subirana.
3987.—24 Feb.

AVISO a los dueños de máquinas particular y de alquiler; se arreglan toda clase de cojines por malos que estén, dejándolos como nuevos. Balseiros y Hnos. Zanja, entre Belascoaín y Gervasio.
S. 793.—3 Mz

(LL) DINERO EN HIPOTECAS

(41)—Se ofrece

EN hipoteca $500 a $5.000, sin comisión. Habana, Repartos también 6.000 pesos a $50.000 ;voy a domicilio. Neptuno 29, Campoamor, de 9 a 3. Díaz.
7943 27 feb.

HACEMOS HIPOTECAS

DESDE 3 0|0 A 5 0|0

Según tiempo, lugar y garantía. Todas cantidades por 5, 10 ó 20 años como quieran. Pidan informes y planillas. Señores Falber o Roque. Altos Droguería Sarrá. Teléfonos M-6263 y A-4358.
330 alt. 15 d 4 feb.

DINERO E HIPOTECAS

HABANA 60, BAJOS

Hipotecas. Tengo partidas de 35.000; 8.000; 2.500 pesos. Una de 1.000 pesos y cantidades grandes. Para la Habana y sus barrios, de 8 a 10 y de 12 a 5. No corredores.
S 1164 22 fb.

DOY $2,200

en hipoteca sobre casa o solar en la Habana o sus repartos. Informa: Jorge E. Gallardo. San Juan de Dios, 3. Teléfono A-5181.
8263.—28 Feb.

DINERO

No olvide que siempre tengo para colocar en hipoteca la cantidad que necesite. José G. Ibarra. Cuba, 49, segundo piso. Notaría del doctor Lamar.
8158 27 fb.

DOY dinero en hipoteca, en la ciudad No soy corredor ni trato con ellos. Informes Teléfono M-1966.
8273 24 fb.

DINERO para hipoteca, todas cantidades, desde mil pesos. Tengo $3,000 que se facilitan para fabricar en los repartos. Aguila y Neptuno, barbería. Gisbert.
8251.—23 Feb.

DINERO en hipoteca desde el seis y medio por ciento anual, según el lugar y tiempo, en todas cantidades. También lo doy sobre solares yermos en los repartos de Almendares y Miramar. No corredores. García Pola. Teléfono U-1363 y A-6485.
7765 25 feb

DINERO para hipotecas, facilito cualquier cantidad en seguida, al mejor tipo Sr. Chaple. Juan B. Zayas 17. Teléfono I-2939.
8214 21 fb.

FERNANDO C. MESA

Realtor

Dinero para hipotecas en todas cantidades.

Tipo Bajo

Facilidades para el pago por amortizaciones parciales.

También se da para fabricar

Se compran y venden Fincas Rústicas y Urbanas.

Empedrado 34. Apt. 25. De 10 a 1 y de 3 a 5. Teléfono M-2549
E. 322.—Ind. 2 F.

DINERO para hipotecas, varias cantidades, tipo bajo. Habana; en repartos, convencional. Virtudes y Gervasio, altos bodega, primero, derecha. Alvarez, M-3470, de 12 a 3.
7754 28 feb.

CLAUDIO R. ARELLANO

Dinero en Hipoteca

Tel. A-8297 Cuba. 50.
E. 53 Ind. 1 En.

DINERO AL SIETE POR CIENTO

HABANA No. 82

TELEFONO A-2474
E 366 30 d 8 feb.

DINERO para hipotecas al tipo más bajo de plaza, en todas cantidades con la mayor reserva y prontitud. Miguel F. Márquez, Cuba 50.
E. 38 Ind 1 En

DINERO PARA HIPOTECAS

a los tipos más bajos. Véame o avíseme. M. Rico. Galiano No. 117. Teléfono M-2000.
E 410 10d 13 fb.

HIPOTECAS

En grandes y pequeñas cantidades, en primera y segunda hipotecas al mejor tipo de plaza, sobre casas construídas y en construcción en la Habana, Marianao y sus repartos; también sobre fincas rústicas y solares yermos, brevedad y reserva. Martínez y Prieto, O'Reilly, núm. 23, de 10 a 12 y de 3 a 5, teléfono A-6951.
E 170 Ind 15 en

(42)—Se toma

TOMO $15.000 y $20.000 al 7 0|0 con buena garantía de casas de esquina, con comercio en la Habana, quiero trato directo con persona formal. Informes Animas 16. señor Fernández.
8444 22 fb

CEDA hipoteca $340.00 al 2 por ciento mensual. Firme garantía. Informes teléfono A-7463 de 5 a 7 p. m.
8134 20 feb.

(M) COMPRA-VENTA DE OBJETOS VARIOS

A los ingenieros, maestros de obras y contratistas. Se venden cuatro columnas de hierro de 4.62 x 0.25 de fustes lisos, con sus bases y capiteles correspondientes. Monte 139, El Progreso Cubano
8380 22 feb

SE compra un compresor de aire portátil, con capacidad para 4 martillos número 0 Informes Nueva del Pilar 41, de 9 a 11 a. m.
8138 24 fb.

SE vende una cocina de hierro, propia para fonda, con una hornilla de carbón vegetal; se da muy barata; en Monte 379 café, se puede ver.
S 1108 3 mz.

COMPRA-VENTA OBJETOS

"LA SOCIEDAD"

CASA DE PRESTAMOS

Venta especial de Solitarios, sortijas, rosetas, alfileres, relojes, juegos de cuarto, de comedor, recibidor y sala, pianolas, lámparas, mantones, baules y maletas e infinidad de objetos baratísimos. Suárez número 34, entre Apodaca y Gloria, Teléfono A-7589.
7848 25 fb.

BUEN NEGOCIO

INSTITUTO de Artes escénicas. Canto, declamación, mímica, estética, coreográfica, cinema. Espléndida sala con escenario. Recital cada semana. Alberto Soler, Lamparilla, 68, bajos.
841 621 feb

VENDO vidriera calle bonita, propia para relojero, joyero, o modas; también vendo hojas de puertas de cristal para agregar a la misma. Se ve en Someruelos 42.
7902 22 feb

SE venden todos los enseres de fonda por lo que ofrezcan. Informan: Mercaderes, 39, bodega.
7050.—26 Feb.

SE VENDEN

Un par de pertas con cristales propias para establecimiento. Pueden verse en los bajos de Inquisidor núm. 4.
3000 23 feb

SE venden dos baules franceses a $6.00 cada uno. Pueden verse en Concepción 1 Cerro.
S 961 23 fb.

MILLO para semilla, se vende en todas cantidades, Granja "La Ofelia", Guasima de Managua, kilómetro 15 al 16. Pregunten por Valentín.
6888 25 feb.

(Ñ) ENSEÑANZAS

LANGUAGE SCHOOL

¿Quiere usted aprender a hablar y escribir correctamente el inglés, Diríjase a Consulado núm. 85, teléfono A-1049, donde encontrará usted los mejores profesores de inglés de esta capital. Profesores: A. Fiorenzano, Dean Wood, Margaret C. Scanlon y Silvia Listins Ky. Cuota $5 mensuales. Clases diarias.
8392 24 feb

INGLES, TAQUIGRAFIA

Mecanografía, matemáticas, dibujo lineal y mecánico. Enseñanzas a domicilio por el profesor Heiteman. Reina 30, altos, Honorarios $10 mensuales. Se dan más informes por escrito o personal.
8445 21 mz.

SHORT-HAND SCHOOL

Expertos profesores de taquigrafía en Inglés, procedentes de la Pitman's School explican esta clase en la Academia "Fiorenzano", sita en Consulado núm. 85, teléfono A-1049. Clase individual $15 mensual, dos en clase, a $10 cada uno, colectiva a $7.
8391 24 feb

PROFESORA de inglés y francés, conociendo a la perfección, da clases y conversación para perfeccionarse, Teléfono: F-2202.
7920 23 feb

QUIERE APRENDER INGLES

Una señorita americana, lo enseña con sorprendentes resultados. Garantizo que el alumno leerá, escribirá y hablará inglés en seguida. Miss Davis, de 9 a. m. a 7 tarde. Picota 33 altos.
8119 27 fb.

SEÑORITA PROFESORA DE PIANO Y SOLFEO

Graduada en el Conservatorio de Orbón, se ofrece para dar clases. Telf. I-4964.
S 864 8 mz.

BAILES, WILLIAMS, M-3643

Clases particulares hasta que aprenda cinco bailes de salón, distintos, que usted quiera, 10 pesos mensuales. No academia. Casa de familia. Apartado 1033. Teléfono M-3643. Profesor Williams.
6252 9 mz.

GRAN ACADEMIA COMERCIAL DE IDIOMAS, TAQUIGRAFIA Y MECANOGRAFIA, UNICA PREMIADA EN EL CONCURSO PROFESIONAL CELEBRADO EL 28 DE MAYO DE 1922. COLEGIO ELEMENTAL Y SUPERIOR. DIRECTOR: LUIS B. CORRALES. LOMA DE LA IGLESIA DE J. DE MONTE. TELEFONO I-2490, CLASES DE DIA Y DE NOCHE. INTERNOS. EN TODAS LAS LIBRERIAS Y EN ESTA ACADEMIA SE VENDE LA UNICA ARITMETICA MERCANTIL, PRACTICA, CON PROBLEMAS DE TENEDURIA DE LIBROS. MAS UTIL Y MAS BARATA QUE SE CONOCE.
E. 55 Ind. 1 En

INGLES

Enseñado por señorita americana. Sorprendentes resultados en pocas semanas. Garantiza el discípulo leerá, escribirá y hablará el inglés en breve tiempo. Lecciones a domicilio también. Miss Kapan. Belascoaín 98. M-1194.
6133 8 mz.

PROFESORA DE CORTE Y COSTURA

Sistema Martí; se ofrece para dar clases. Teléfono M-8555.
S 997 12 mz.

ENSEÑANZAS

ESTUDIO

MARIANO MIGUEL

ESCUELA LIBRE DE PINTURA

PREMIADO en la Exposición Nacional de Bellas Artes de Madrid, de 1904. Expositor de "Societé de Artistas Françes" de París, 1893. Diploma de Honor del Salón de Otoño de la Asociación de Pintores y Escultores de Madrid 1924. Jurado del Concurso Aguasfuertes del Círculo de Bellas Artes, Madrid, 1923.

Clases de Pintura., Estética y procedimiento del color, Aguafuerte, Repujado en cuero y metal Batik. Clases especiales para Arquitectos, Militares y profesores de Magisterio.

ESTUDIO

Edificio del

DIARIO DE LA MARINA

Telf. F-3363.
E. 58 Ind. 1 En.

PROFESOR de francés, graduado en París. Clases a domicilio. Rápido conocimiento idioma. Sr. Cid. Teniente Rey 38, teléfono M-7519.
6644 24 feb

COLEGIO "LA GRAN ANTILLA"

de 1ra. y 2da. Enseñanza

Clases diurnas y nocturnas de Bachillerato y Comercio.

Residencia para estudiantes universitarios con toda clase de comodidades y precios módicos.

Se admiten internos, medio internos y externos.

Director,

José Ma. PEIRO

6 No. 9. Vedado.

Teléfono F-5069
E. 118 Ind. 1 En.

¿QUIERE GANAR $150.00 EN ADELANTE?

Aproveche su tiempo, que no le pesará.

TENEDURIA, CONTABILIDAD Y ANALISIS

Empiece llevando un juego completo de libros, pues es ciencia esencialmente práctica y abandone las teorías confusas. Curso y experiencia en tres meses

TAQUIGRAFIA "PITMAN"

(EN ESPAÑOL E INGLES)

EN TRES MESES, TITULOS DIRECTOS AUTORIZADOS POR ISAAC PITMAN & SONS

INGLES, MECANOGRAFIA, ARITMETICA MERCANTIL CALIGRAFIA, ORTOGRAFGIA, ETC.

Garantizamos magnífico empleo; Graduados colocados este mes. Pedro Lens. Adela Caser R. é López, Seymour Wills y otros

ATENCION ESTRICTAMENTE INDIVIDUAL

(También por correspondencia)

E. F. TIZOL

(Perito taquígrafo contador)

Profesor del Comercio

Teléfono M-6794

Nueva del Pilar 31, esquina a Clavel, cerca de los Cuatro Caminos
4978 2 mz.

COLEGIO FANY GRAF

Primera y Segunda Enseñanza, ambos sexos, trasladado a Obispo 97. Externos y medio internos Preparación ingreso Normal. Teléfono A-7392

DIRECTORA JUANA MARIA AZCARATE
S 960 11 mz.

LICENCIADO POLA

Prepara alumnos de la Sección de Letras y de Matemáticas del Bachillerato. También en el Grado Preparatorio. Manrique No. 126. Teléfonos M-2423 y M-1680.
S-679 24 fb.

Academia de inglés "ROBERTS"

MALECON 31

Clases nocturnas, seis pesos mensuales. Clases particulares por el día en la Academia y a domicilio. ¿Desea usted aprender pronto y bien el idioma inglés? Compre usted el METODO NOVISIMO ROBERTS, reconocido universalmente como el mejor de los métodos hasta la fecha publicados. Tercera edición pasta $1.50.
E. 331 Ind. 5 Feb.

F. Ezquerro. Escuela de Piano Superior. Flores 72. Teléfono I-5193.
S 708 25 fb

COLEGIO "SAN ELOY"

Primera Enseñanza. Preparatoria, Bachillerato, Idiomas, Carreras Especiales y Comercio. Se admiten internos, medio internos y externos. Clases diurnas y nocturnas. Dirección: Primelles 20, Cerro. Habana. Teléfono I-6002. Pida prospectos
E 389 Ind 4 ft.

ACADEMIA DE FRANCES, PIANO Y LABORES DE MANO

Se dan clases a domicilio y en la academia, con profesor y profesora titulados de París. Inmejorables referencias, se hacen traducciones. Calle 4 número 253 entre 25 y 27. Teléfono F-2658.
E 342 Ind 4 feb

ENSEÑANZAS

ACADEMIA NACIONAL DE ESTUDIOS COMERCIALES

Antigua de Arcas

Sol 109. Teléfono A-8632.

Clases diurnas y nocturnas, Aritmética Mercantil y Teneduría de Libros por partida doble. Procedimientos prácticos. Inglés, taquigrafía y mecanografía. Admitimos internos y medio internos. Se mandan prospectos a solicitud o se dan informes por teléfono. Enseñanza garantizada.
S 930 28 fb.

PROFESORA de francés a domicilio, método sencillo y rápido. Inmejorables referencias de mis alumnas. Tel. F-1747
7678 1 mz.

DANZONES EN 4 MESES

Ramón Moreno los enseña a tocar en el piano con sus floreos y ritmo especial. También el "Son", Shimme, Fox y Charleston con el aire genuino americano y clases de piano en general. Plan Conservatorio Orbón. Ordeñes, Teléfono A-5830.
7523 25 feb

PROFESORA de piano, graduada en el Conservatorio de Hubert de Blanck, se ofrece para dar clases en su casa de 1 a 6 de la tarde. Teléfono M-8513.
S-774 2 mz.

BELEN FELIU RUIZ

Clases de piano. Incorporada al Conservatorio Orbón. Instrucción, francés, dibujo y pintura. Obrapía 107, altos. Telf. M-4498.
5364 3 mz

TAQUIGRAFIA Y CONTABILIDAD

Clases particulares y por correspondencia de Taquigrafía Pitman, Teneduría de Libros, Mecanografía y Ortografía práctica. Clase diaria. Se otorga Diploma. Informes: Profesor Mercantil, Bernaza 57, altos.
5603 5 Mzo

(O) HOSPEDAJES

(45)—Hoteles

AVISO

El Hotel Roma, de J. Socarrás, se trasladó a Amargura y Compostela, casa de seis pisos, con todo confort, habitaciones con baño, agua caliente a todas horas, precios moderados. Teléfonos: M-6944 y M-6945. Cable y Telégrafo Romotel. Se admiten abonados al comedor. Ultimo piso. Hay ascensor.
E. 35 Ind. 1 En.

HOTEL "EL CRISOL"

LEALTAD 102.

La mejor casa para familias. Todas las habitaciones con servicio privado, con agua fría y caliente a todas horas. Teléfono A-9158.
E. 48 Ind. 1 En.

THE SAVOY

NO HAY CIUDAD COMO LA HABANA para pasar un invierno agradable, pues posee todos los encantos de las capitales europeas y americanas, teatros, ópera, cines, clubs, paseos y además un clima delicioso. Esta casa THE SAVOY, ofrece comodidades para familias a precios razonables, INCLUYENDO TRES EXCELENTES COMIDAS DIARIAS; mesa independiente para cada familia. Numerosos baños, habitaciones con ventilación directa. Sesenta metros de hermoso portal, siempre fresco y con sombra. Situado a media cuadra de los tranvías de la calle 17; tres cuadras de los de la calle 9 (Avenida Wilson); doce minutos del Parque Central, tiendas, teatros, Bancos, etc.

VEDADO, F. ESQUINA A 15.

TELEFONO F-5270

LA CASA DE LAS ESTATUAS
E 159 Ind. 13 En.

HOTEL ESPAÑA

Espléndidas habitaciones muy frescas, para familia de gusto, con todo confort. Villegas 58 esquina a Obrapía. Precios reducidos y excelente cocina, criolla y española. Se habla inglés. Tel. A-1832.
S 745 28 fb

HOTEL VANDERBILT

Espléndidas habitaciones, con baño privado, propias para familias estables. El punto más saludable de la Habana. Loma de la Universidad. Neptuno 309 esquina a Mazón.
S 964 10 mz.

(46)—Casa de Huéspedes

CASA DE HUESPEDES LAS AMERICAS

Prado 117, hermosas habitaciones, con abundante agua corriente, muy baratas la de la azotea, casi regalada. Se admiten abonados a la mesa, no siendo obligatorio que el inquilino lo haga.
S 1111 3 mz.

PENSION "LEAL"

Acreditada casa de huéspedes, situada en el punto más céntrico de la Habana, habitaciones amplias y muy ventiladas, y con balcón a la calle, Las hay con baño privado, moralidad, confort, aseo y excelente comida. Aguila 113, esquina a San Rafael (frente a Fin de Siglo).
5861 6 mz.

QUINTA AVENIDA

De J. Sacarrás, Zulueta 71 altos. Teléfono A-1630. Habitaciones y departamentos con vista a la calle, propios para matrimonios estables, precios económicos, desde $80 en adelante, agua fría y caliente en abundancia, comida inmejorable, habitaciones para hombres solos desde $30 con todo servicio. Se admiten abonados al comedor.
S 1068 16 mz.

HOSPEDAJES

CASA de huéspedes, Galiano 117 esquina a Barcelona, alquilo habitación amueblada, vista a la calle, propia para dos Doy comida y desayuno. Precio moderado. Teléfono A-9069.
8149 22 fb.

(P) PARA LAS DAMAS

MASAJES MEDICINALES

Especialista señora Alemany. Muchos años practicando. Clínicas del extranjero y Habana; toda clase de enfermedades que esté indicado el masaje; reumas, etc. aflojar coyunturas; paso a domicilio. Teléfono M-8716. Animas 5. altos.
190 1 ft

BORDADORA

De monogramas exclusivamente; única que especializa estas labores, tanto en la originalidad y elegancia de los diseños, como en el acabado de los trabajos; especialidad en cajas de pañuelos bordadas a mano, para hacer regalos y en ropa de cama y mantelería a mano y máquina. María Blanco, Aguacate 72, altos, entre Obispo y Obrapía, teléfono M-5174. Nota: Se hace dobladillo de ojo a máquina.
6434 23 feb

FABRICA DE PLISADOS "PARIS"

Especialidad en fantasías. Se hacen todos modelos por difíciles que sean. Concordia 38 entre San Nicolás y Manrique
6336 14 mz.

CARMEN M. de Caballero, Modista bordadora; reforma y confecciona trajes de señoras, dejándolos a la última moda; corta por figurín, francés y americano, especialidad en abrigos, precios económicos. Peña Pobre núm. 24 Habana.
6494 24 feb

MODISTA. De interés para las señoras. ¿Quieren arreglar bien sus vestidos finos por defectuosos que estén? Tel. A-4870.
8173 23 fb.

SI desea vender su mantón, se lo compro, pagándole más que nadie; y si necesita uno de lo mejor, se lo vendo más barato que nadie. Concordia 8 y Aguila. Telf. M-9392.

CORTE de pelo a sus niños por expertos peluqueros, estilo americano y francés. Niños, 50 centavos; niñas modelos Garzón, Ninón y Juana de Arco, 50 cts. Señoritas 50 cts. Peluquería PILAR, Aguila y Concordia. Teléfono M-9392.

FUERA canas. Obtenga un hermoso color negro o castaño, usando La Favorita, titura instantánea vegetal a base de Quina. Estuche $1. De venta en boticas y sederías. Depósito: Peluquería PILAR, Aguila y Concordia. Teléfono M-9392.

PARA rizar su melena. Tenacillas Marcel, 60 cts.; rizadores alemanes 5 cts.; redecillas 20 cts.; crepé 30 cts.; ganchos, 5. Tintura La Favorita $1.00. PILAR, Aguila y Concordia. Teléfono M-9392.

PILAR, Peluquería de señoras y niños; peinados $1; masajes 50 cts.; manicure 50 cts.; lavado de cabeza, 50 cts.; teñido del cabello desde $5 Corte de melenas 50 cts. Trenzas, moños, postizos, cabello, Aguila y Concordia. Teléfono M-9392.

MANTONES de Manila; mantillas, peinetas españolas; todos colores; trajes típicos de todas naciones y pinturas, maquillaje para artistas de teatro y cine. Alquiler de disfraces para Carnaval; pelucas y trajes para compañías de teatro y aficionados. PILAR, Concordia 8 y Aguila. Teléfono M-9392.
8557 22 mz.

(Q) COMPRA Y VENTA DE INSTRUMENTOS DE MUSICA

SE vende un piano Chassaigne en estado como nuevo. Se vende en ganga. El Brillante, Aguila 211.
7249 23 feb.

PIANOS nuevos a plazos, 10.00 al mes; automáticos $15.00. Victrolas $8.00 mensuales.

JOHN L. STOWERS

San Rafael No. 29.

Teléfono A-3962. Habana.
E. 48 Ind. 1 En.

PIANOS, pianolas e instrmuentos al contado y en plazos módicos. Música impresa y estudios para todos los conservatorios. Pianos de alquiler, afinaciones y reparaciones. Calidad y bajo precio. Viuda de Carreras y Ca. Prado 115, teléfono A-3462.
E. 64 Ind. 1 En

M. y G. Salas. San Rafael 14. Teléfono A-4368. Pianos de alquiler para estudios y fiestas, afinaciones gratis instrumentos de música.
S 601 21 fb.

PIANOS nuevos de las marcas Majestic, a $340.00, autopianos $450. Victrolas a plazos, $2.00 semanales

JOHN L. STOWERS

San Rafael No. 29.

Teléfono A-3962. Habana.
E. 42 Ind. 1 En.

INSTRUMENTOS DE MUSICA

AFINADOR de pianos. Experto en autopianos, W. H. Smith. El mejor en Cuba.

¡INDUDABLEMENTE!

Animas 35. Teléfono M-7478. Habana.
E. 57 Ind. 1 En.

(R) MAQUINARIAS

(48)—Compra

SE compra un compresor de aire portátil, con capacidad para 4 martillos núm. 90. Informes Nueva del Pilar 41, de 9 a 11 a. m.
8138 24 feb

CRISTINA, 18

Soldadura Autógena, compro, vendo generadores y equipos. Calderas de vapor, tanques y maquinarias de taller. Fabricio. Teléfono A-1749.
8237.—5 Marzo.

(49)—Venta

SE vende en proporción un moderno cepillo de hacer moluduras con un número crecido de cuchillas. Para verlo en el Este de la Línea No. 32 entre Paz y San Julio, Reparto Santos Suárez. En la misma informan. Teléfonos I-4040 y I-7434.
8293 24 fb.

PLANTA DE VULCANIZAR

Se vende una planta de vulcanizar, marca Hay Wood, en perfectas condiciones, con herramientas. Oquendo número 9, bodega, teléfono U-3701.
S 1132 27 feb.

PLANTA PARA VULCANIZAR

Haywood, una bomba aire mayo eléctrica y ochocientas libras de material, se vende. Informan:

Neptuno, 149 (Joyería)

Teléfono U-5147
7925 2 mz.

GRAN REALIZACION DE MOTORES "MONARCH"

De 1 1|2 H. P. Gasolina. . .	$ 60.00
De 2 1|2 H.P.	$ 105.00
De 4 1|2 H.P.	$ 150.00
De 7 1|2 H.P.	$ 200.00
De 3 H.P., Luz Brillante o Alcohol	$ 100.00
De 5 H.P. Luz Brillante o Alcohol	$ 145.00
De 7 H.P., Luz Brillante o Alcohol	$ 190.00
De 8 H.P., Luz Brillante o Alcohol.	$ 225.00
De 10 H.P., Luz Brillante o Alcohol	$ 380.00

Gran existencia de piezas de repuesto. J. M. Fernández Pacheco. Pedro Pérez 21 (Lamparilla). Apartado 1728. Habana.
S 1049 27 fb.

(S) MUEBLES Y PRENDAS

(51)—Compra

COMPRO MUEBLES FINOS

de todas clases y fluses de casimir, máquinas de escribir, de coser Singer, sumar, contadoras, de caudales, de todos tamaños, pago un 25 por ciento más que cualquier otra los muebles de oficinas y archivos de acero. Informan teléfono: A-7621.
8350 26 feb

COMPRAMOS MUEBLES

De todas clases, máquinas de coser y escribir, cajas de hierro, muebles de oficina, neveras y victrolas.

DINERO

Sobre joyas a módico interés. Suárez 3.

LA SULTANA, TELEF. M-1914
7707 17 mz.

NECESITO comprar una nevera de hierro esmaltado, bien redonda o cuadrada; llame al teléfono A-2253.
7732 21 feb

COMPRAMOS MUEBLES FINOS

Que sean modernos, en cualquier cantidad, de oficina, archivos, máquinas, objetos de arte y valor, mantones de Manila, etc. (No queremos tarecos). Pagamos bien y atendemos su aviso al momento. La Regencia. Suárez 8 y 10. Teléfono A-6628.
7845 25 fb.

COMPRAMOS MUEBLES DE USO

Pagándolos más que nadie: se liquidan 25 juegos de mimbre. Neptuno número 197 y 199. Teléfono U-5154.
S 413.—15 Mzo.

COMPRO MUEBLES, A-9205

modernos y de oficina, máquinas de coser Singer, victrolas ortofónicas, mantones de Manila, joyas de brillantes, y objetos de arte; en muebles finos pagamos los mejores precios El Volcán. Factoría 26. Teléfono A-9205.
S 1067 1 mz.

COMPRO MUEBLES

Finos y corrientes objetos de arte, y toda clase de joyas, pago bien, operaciones rápidas. La Casa Hierro de J. Méndez. Compostela 132.
S 698 25 fb.

(52)—Venta

SE ARREGLAN MUEBLES LA CASA PERNAS

Reparamos toda clase de muebles finos, y corrientes. Envases, barnices de pianos. Esmalte y tapiz. Concordia 107. Teléfono A-0638.
7860 19 my

REALIZACION PERMANENTE DE JOYAS Y OBJETOS DE ARTE EN FACTORIA Y CORRALES "EL VESUBIO"

Procedentes de operaciones vencidas, grandioso surtido en prendas de oro 18 kilates, platino, brillantes, diamantes y piedras finas en trabajos antiguos y modernos, mucha variación en relojes de pared y despertadores, en lámparas finas, cuadros al óleo, gobelinos, figuras artísticas de biscuit y plata y muchísimos más artículos que no detallamos. Precios verdaderas gangas. Haga una visita a esta casa y no perderá tiempo en hacer sus compras. Piñón y Hermano. Teléfono M-7337.
8207 23 fb.

MUEBLES Y PRENDAS

LA SEGUNDA COMPETIDORA

Préstamos y almacén de muebles. Se realizan grandes existencias de joyería fina, procedente de préstamos vencidos, por la mitad de su valor| También se realizan grandes existencias en muebles de todas clases, a cualquier precio. Doy dinero con módico interés, sobre alhajas y objetos de valor, guardando mucha reserva en las operaciones. Visite esta casa y se convencerá. San Nicolás, 250, entre Corrales y Gloria, Telf. M-2875.

RUFINO G. ARANGO

Se compran y cambian muebles y Victrolas, pagando los mejores precios.
E 114 Ind 1 en

MUEBLES BARATOS

Ganará dinero si antes de comprar ve nuestro variado surtido en juegos completos y piezas sueltas; juegos de cuarto desde 85 pesos, comedor 75 pesos, sala 54 pesos; saleta $50.00, escaparates, $10.00; con lunas $25.00; camas, $7.00; cómodas, $10.00; sillas a $1.50; sillones $3.00 y otros que no se detallan a los precios antes mencionados; también se compran y cambian en

"LA PRINCESA"

S. RAFAEL, 107. Tel. A-6926
E. 45 Ind. 1 En.

VENTA. Hermosa nevera familiar de hierro esmaltado, con buen filtro Eclipse En la misma preciosa Victrola, única en la Habana, con discos, por embarque. Empedrado 8, altos.
8484 22 fb.

DINERO

En pignoraciones sobre joyas, interés económico y en todas cantidades. La Nueva Mina, de Bahamonde y Fernández, sucesores de Ricardo Rivera. Bernaza 8. Teléfono A-3662.
E. 316.—28d. 1 Feb.

COMPRO MUEBLES FINOS

de todas clases, fluses de casimir, máquinas escribir, coser Singer, sumar, contadoras, de caudales, de todos tamaños: pago un 25 0|0 más que cualquier otro los muebles de oficina y archivos de acero. Teléfono A-7621.
8350 25 fb.

PARA OFICINAS

Muebles de ocasión, bufetes pianos, burós de cortina, sillas giratorias, archivos y cajas de caudales. Villegas 2, por Bélgica (Monserrate). Losada. Telf. A-8054.

DINERO

No reparamos intereses. Préstamos sobre alhajas y objetos de valor.

LA HISPANO CUBA

Villegas 6, por Avenida de Bélgica, antes Monserrate. Teléfono A-8054.

COMPRAMOS

Muebles de oficina, archivos, máquinas de escribir, cajas de caudales, y máquinas de coser Singer, los pagamos bien. Llame al teléfono A-8054. Villegas 6, por Monserrate, Losada.
E 31 Ind 1 en

JUEGOS de cuarto, cinco piezas, esmaltados en varios colores, 30 pesos fondo y $8 mensual; Juegos de cuarto, cinco piezas, color caoba, adornos de bronce. 30 pesos fondo y $8 mensual. Juegos de cuarto, señorita, cinco piezas, esmaltado, verde o marfil, decorados a mano, $25 fondo y $8 mensual; juegos sala, caoba, esmaltados del color que usted desee. Ocho piezas, $30 de fondo y $8 mensual. Juegos de recibidor, caoba, tapizado, seis piezas, elegantes y sólidos $30 fondo y $8 mensual. Juegos de comedor y toda clase de piezas sueltas; precio de situación. Damos facilidades al cliente; invitamos a hacernos una visita. La Eminencia. Neptuno 194, entre Belascoaín y Gervasio. Teléfono U-5427.
S 1114 2 mz.

MAQUINAS SINGER

A plazos y al contado. Clases de bordados gratis. Cambiamos su máquina vieja por una nueva. Llevamos catálogos a domicilio. Llamar al I-5326.
7377 25 feb.

MUEBLES

desde 75 pesos, hay juegos de cuarto; idem de sala, idem comedor; idem recibidor y toda clase de piezas sueltas. En San Josés 75 casi esquina a Escobar. La Nueva Moda. También se cambian. Teléfono M-7429.
8204 19 mz.

LAMPARAS EN GANGA

Se vende una lámpara de sala de bacarat, muy fina, en $300.00. Una lámpara de comedor, Una lámpara de pie de de bronce, en $100. mármol de Verona, en $80.00. Puede verse en la Casa Vilaplana. O'Reilly y Villegas.
E. 44 Ind. 1 En.

(T) PERDIDAS

(53)—Objetos

PERRO policía extraviado, color castaño oscuro orejas gachas. Se gratificará a la persona que informe en San Miguel 179. Telf. U-1904. Abelardo Queralt.
8586 23 fb.

SE ha extraviado un perro de la raza Boston Bull, de color verdugo, con el pecho blanco. Entiende por Billie. La persona que lo entregue en la calle 8 número 19 esquina a 11, Vedado. Será gratificada espléndidamente.
7956 23 fb.

10 CENTAVOS
DE 7 A. M. A 5 P. M.; Y DE 5 A 10 P. M.
15 CENTAVOS

SOLICITUDES DE TRABAJO: DIEZ CENTAVOS
DEPARTAMENTO DE ANUNCIOS CLASIFICADOS

10 CENTAVOS
DE 7 A. M. A 5 P. M.; Y DE 5 A 10 P. M.
15 CENTAVOS

FOLLETIN 25

CHAMPOL

LA LUNA ROJA

Novela traducida del francés

por

ERNESTO G. SOLANO

De venta en la librería "La Revoltosa", Galiano 115, Habana

(Continúa)

el honor y la felicidad varíen según las épocas.

—Dispense usted, señorita.

La luna se elevaba en el firmamento; un blanco rayo de luz ha pasado sobre el señor Ogier, quien me ha parecido tan pálido como sus hermanos, y en éstos he pensado mientras continuaba él:

—No se desafía impunemente a la opinión. Por sublime que sea un hombre, estando solo, se le mira mal y se le tiene por ridículo. Uno mismo ha de percatarse de ello, y, volviendo al ejemplo de los Montivrier que usted ha citado, ¿cómo han de ser felices en su situación, sin recursos, avergonzados y no atreviéndose ni a salir de casa? Crea usted que se arrepienten ya de su locura.

—No lo creo en modo alguno.

—Si aun no lo están, lo estarán forzosamente, y, por su propio interés, más les hubiera valido renunciar a tiempo a una dicha imposible y acatar las exigencias de la época.

—Que son...

—Las de asegurarse ant etodo un porvenir regular. Los más hábiles son aquellos que aciertan a conciliar ambas cosas: el amor y la conveniencia. Se puede querer sinceramente a una joven que represente un buen partido o a una muchacha con buena dote.

—Colocar el sentimiento en segunda línea es rebajarlo mucho.

—¿Y cree usted que no lo está, señorita? ¡Ay! Nada podemos contra la corriente, y los que pretendan sentir demasiado en los tiempos que corremos se aventurarán a que nadie les comprenda, a no ser para explotarles.

—Aun hay grandes corazones, sin embargo—he dicho débilmente.

—No muchos.

Pensaba en las numerosas decepciones que ya he sufrido y poco a poco ganaba mi ánimo la filosofía pesimista del señor Ogier.

—¿Quiere usted—proseguía él en tanto—medir con una sola palabra el descenso progresivo del nivel moral? Antes, hasta Luis Felipe, para designar la flor de las personas honradas se ha dicho: "un gentilhombre"; bajo el Imperio, "un hombre galante"; después, bajo la República, se dice un "gentleman"; y claro es que con el título se han modificado los deberes a él anexos.

—¡Ah!—he suspirado.—Decir gentilhombre era hermoso; decir un hombre galante era bonito

—Pero eso es viejo, eso ha muerto. Ni usted misma creería ya en ello.

Se me ha aparecido de nuevo el hotel de la Varaudiére y no he osado replicar. Yo misma he ridiculizado esas tradiciones que el señor Cayetano y el señor Arnaldo representaban tan mal. Por el contrario, el señor Ogier representa bien el mediocre ideal moderno y, en buena lógica, no puedo exigirle más.

La abuela se adormecía un poco a su vez.

He musitado:

—¿Entonces, se contenta usted con ser un "gentleman", señor Ogier?

—Es preciso, puesto que no hay modo de reaccionar contra nuestra época.

Por primera vez he sorprendido en su voz un matiz de pesar y un poco de vivacidad en su acento al agregar:

—El "gentleman" significa todavía un valor que será apreciado algún día, cuando se extinga la especie, porque él desaparecerá también. El "gentleman" es un hombre honrado, un hombre sincero que sentiría escrúpulos al disimular sus ambiciones, poetizar sus debilidades o esconder sus lacras. Me disgustaría que se me tomase por un trovador; pero creo que, desbastándome con un poco de habilidad, se hallaría en mí la madera de un buen marido.

—Es posible. señor Ogier.

Honrado y sincero. No puede decirse lo mismo de todo el mundo. El señor Ogier acaba de demostrarme su lealtad tan innegablemente como poco antes su valor.

¿Por qué, pues, no me impresiona, no me atrae?

El sentimiento es una cosa muerta, ciertamente; lo experimento en mí misma. No cabe duda: soy una mujer moderna y sólo me resta proceder en consonancia. A mi alcance tengo un joven moderno que conviene a mi negocio y... con la ayuda del usufructo ¿qué nos impedirá el ser felices con arreglo a la moda presente?

No obstante, mi garganta se oprimía tanto como mi corazón. El señor Ogier no ha insistido en arrancarme palabras más categóricas. Nada le hostiga, y como los abuelos dormían del todo, hemos permanecido silenciosos, con los codos apoyados en la baranda de la terraza.

La luna se ha elevado, pero era una luna velada, pálida, sin brillo, sin misterio, sin poesía; una luna a propósito para alumbrar a dos enamorados de nuestra ralea.

¡Dios mío, con tal de que a pesar de tan hermosos cálculos no caigamos bajo la influencia de la luna roja!...

XVI

4 de julio.

¡Sólo faltan veinticuatro horas!

Si mañana por la noche el abuelo y la abuela no se han arrojado el uno en brazos del otro, pierdo toda esperanza, toda probabilidad de reconciliarlos, y, por consiguiente, de fundar mi hogar.

Hoy no hemos adelantado un paso, no obstante nuestro vigoroso empujón. ¡Deben de tener el alma muy endurecida! La mía está completamente trastornada. Estoy ahora sufriendo una de esas sorpresas que me proporciona mi doble atavismo, y heme aquí otra vez a vueltas con los instintos "jupinionos".

El caso es que yo había reaccionado. Durante la jornada de ayer me he mostrado correcta, elegante, espiritual, con cierto toque de escepticismo, en fin, como la hechura femenina del señor Ogier, quien ha debido sacar buenos augurios de semejante transformación. Nos hemos esforzado en "flirtear" mientras presidíamos la exposición de regalos, la decoración de la capilla y la confección de las guirnaldas que se colocarán en la mesa del comedor. Nada nos coartaba, porque mi tío el cura rumiaba su sermón en la biblioteca, lanzando hondos suspiros que se oían a través del muro, y los de Rouen permanecían en su rincón, muy gruñones, con María Luisa, que se quejaba de dolor de cabeza. Reinaba en toda la casa una atmósfera excitante, formada a medias de viejos recuerdos que revivían y de nuevos acontecimientos que parecían apuntar en el horizonte—tanto por parte mía como por la del señor Ogier—y no estaba muy lejos de creer que haríamos negocio juntos, puesto que no podría yo encontrar cosa mejor en otro lado.

Al hacer una breve aparición para anunciar que todos los chiquillos estarían dispuestos para comparecer mañana, Valentina no ha omitido el preguntarme:

—Vamos, ¿te decides al fin?

—No lo sí.

—¡Pues bien debes saber si amas al joven Varaudiére!

¡Cuán de prisa caminaba la buena mujer!

Me he apresurado a atajarla.

—No nos ocupamos de eso, querida.

—¡Ah! Entonces ¿de qué os ocupáis?

—De asegurarnos mutuamente un porvenir halagüeño.

Valentina no es mujer que ande con rodeos; va por derecho y me ha contestado:

—Pues bien, chiquita: escúchame. Si no quieres a tu marido, te desafío a que críes siete hijos sanos, como yo lo hago, que el hacerlo ha de ser la honra y la alegría de toda mujer. Y dicho esto, ¡buenas tardes! León no está en casa y temo por mi chiquillería.

Me ha plantado acto seguido, dejándome un poco corrida; pero aún había de recibir otras sacudidas más fuertes.

Por la tarde han traído de parte de los Montivrier un magnífico mirto, la planta simbólica de los enamorados, acompañado de una tarjeta, con esta inscripción: "Semper virescens."

¡Siempre verde! La idea, como la letra, es de Ivona. Otra que aún fía en el sentimiento. Ella y Valentina son dos anticuadas.

Sin embargo, es bello este homenaje que simboliza la aproximación de los recién casados y los viejos esposos; no sé por qué me han entrado ganas de llorar. El abuelo ha observado, en broma, que, con el tiempo, los mirtos concluyen por tener espinas, a lo que ha replicado la abuela que ello depende de la clase que sean, réplica que ha suscitado otra fuerte disputa.

¡Todo por un mirto y en la víspera de su cincuentenario! Me he puesto tan nerviosa que se me han saltado las lágrimas.

Por nada del mundo habría querido que los viese así el señor Ogier; no se habría explicado aquello, y él, que nada tiene de crédulo, jamás admitiría como natural mi anhelo, ni la importancia supersticiosa que atribuyo al día de mañana.

Me he refugiado en la avenida de los pinos, que está siempre poco frecuentada.

La hora avanzaba y era allí tan espesa la sombra, que, realmente, empezaba en aquel espacio la noche, cuando el jardín estaba aún lleno de sol. Esto me ha calmado los nervios. He caminado un poco, sin pensar en nada, y al llegar al extremo de la avenida, he torcido inconscientemente hacia el pabellón del señor Marchand.

A ciencia cierta no experimentaba deseo alguno de tropezarme con nuestro vecino, que se mantiene cuidadosamente aislado desde que el señor Ogier se entretiene en referirle trolas y en hacer resaltar lo grotesco del personaje, incluso en presencia de los pequeños Jupin-Jupin, que aún atienden un poco las lecciones del profesor. Como nadie la solicita el pobre hombre ha cerrado su tienda, al perder con León su último parroquiano.

Otro que echa de menos a León y eso que sólo hace dos días que nos ha abandonado. No es, pues, tan inútil como se complacían en decir de él. Cuando me he detenido cerca del pabellón, he comprobado que mi pensamiento estaba fijo en León.

El último tren de París llega a las tres a la estación, de manera que, de haberlo tomado, le sobraba diez veces tiempo para estar ya aquí, porque no hay duda de que vendrá aquí directamente.

Si no lo ha tomado, no llegará hasta mañana por la mañana; de no venir, sólo él faltaría en la Sapiniére; y creo que su ausencia le pondría definitivamente en el índice de la familia. Inconscientemente, cómo siempre, he ido hasta la entrada del parque y he mirado un rato el camino por si venía alguien.

Cierta reminiscencia evoca en mi cerebro mi primera visión de los

M.E.C.D. 2016

LA ESPAÑA DE HOY

YANGUAS SE VA A LA COSTA AZUL

POR MANUEL AZNAR

Mi excelente y querido amigo don José María Yanguas y Messía, ha dejado de ser ministro de Estado del Gobierno español. ¿Lo fué alguna vez, en realidad? No; jamás pasó de ser un asesor de Primo de Rivera en los asuntos relacionados con el Ministerio de Estado. Ministros propiamente dichos, ya sostuve hace dos días que no existen por ahora en España. Con una sola excepción que luego diré. A pesar de la desconfianza que me inspira constantemente el cable llegado desde Hendaya, dije que en esta ocasión había acertado Francia con los informes que nos envió de la dimisión de Yanguas. Efectivamente, la información primera se confirmó plenamente. Como se confirmó de una manera terminante toda mi opinión sobre la situación de Yanguas respecto de Primo de Rivera.

Y es que no cabe llamarse a engaño. Cuando el culto profesor se encargó del Ministerio, sabía que sólo podría permanecer en él de modo precario, sin más atribuciones que las que Primo de Rivera quisiera buenamente concederle. Y expuesto a que en cualquier instante le diera de baja. Todos los consejeros o secretarios del actual Gobierno ocupan sus puestos de la misma manera. De modo que el nombramiento del general Primo de Rivera para el Ministerio de Negocios Extranjeros, sólo constituye un hecho nuevo en la apariencia. En la realidad, viene a ratificar el estado de cosas conocido de todos los españoles.

Se parece el actual Gobierno español a aquel periódico que en la Habana publicaba un ingenioso periodista asturiano, y en el cual se decía: Director, Fulano de Tal; Administrador, el Director; Redactores, el Director y el Administrador; repartidores, todos los redactores... Sólo que Primo de Rivera ha buscado para cada uno de los departamentos algunos secretarios que le ayudan a trabajar y le alivian de muchas cosas subalternas, como el expedienteo, la información, el trámite, la consulta y el visiteo.

Entiendo, pues, que no hay que esperar grandes innovaciones fundamentales en nuestra política exterior por el hecho de que Primo de Rivera asuma públicamente las funciones de ministro de Estado. Ya tenía este cargo hace mucho tiempo, como tiene todos los demás.

Donde puede producirse alguna mudanza—¡y ojalá lo haga Dios así!—es en el régimen interior, o sea en la organización y funcionamiento del propio Ministerio.

El Ministerio de Estado es, sin duda alguna, el Departamento que menos había sentido en su seno las influencias de la nueva política. Allí, dentro de aquellos grises paredones de la Plaza de Santa Cruz, todo seguía igual que antaño. Parecía que no había acontecido absolutamente nada en la política española.

Yanguas, demasiado bondadoso y suave, no quiso librar la batalla necesaria, y probablemente no hubiera sabido librarla ni en el caso de desearlo. La mano tranquila de Yanguas no sirve para poner remedio a los males de aquella casa.

Yo no sé cómo se tornan cañas las lanzas de todos los ministros que van a nuestro Departamento de Negocios Extranjeros. Acaso les dan a beber un filtro maligno; o quizás en el ambiente de la casa existe alguna malaventura que les aniquila el ánimo. He visto a varios de nuestros hombres públicos subir las escaleras llenos de ímpetu y de nuevos bríos, para convertirse rápidamente en seres inermes y untuosos apenas trasponen las puertas del salón adamascado. Dan la impresión de unos fusiles a los que por arte mágico les cambian las balas de plomo por copos de algodón. La organización de servicios en el Ministerio de Estado es anticuada: no responde a las necesidades de nuestros tiempos. Esto lo saben los diplomáticos y lo saben mucho mejor, muchísimo mejor que los diplomáticos, los cónsules.

Veremos si el general Primo de Rivera, a quien no se le puede negar rapidez de visión, sorprende los verdaderos males del Ministerio y les pone, expeditivamente, remedio heroico. Aunque es de temer que, a pesar de sus arrestos, siga la suerte de todos sus antecesores.

¿Influencia de la dimisión de Yanguas en la política española? Absolutamente ninguna. Hoy se pueden retirar del Gabinete todos los consejeros, sin que por ello se altere lo fundamental del régimen imperante. Todos, menos uno. La retirada del general Martínez Anido, ministro de la Gobernación—¡quizás el único ministro verdadero!—tendría significación aparte, especial y extraordinaria. Sólo Martínez Anido dejaría con su retirada al descubierto uno de los flancos del Gabinete. ¿Los demás? ¡Qué importa! Son personas muy estimables, dignas del mayor respeto: han puesto y ponen en su labor ahinco, perseverancia, fe, entusiasmo, estudio, trabajo: ayudan considerablemente a la obra de la dictadura; pero ninguno de ellos roza con su actuación lo esencial de esa dictadura, y por tanto, ninguno le es imprescindible. Galo Ponte es, sin duda, un buen ministro de Justicia, pero Primo de Rivera le encontraría fácil y pronto sustituto; Guadalhorce es, indiscutiblemente, uno de los ministros de Fomento más eficaces y admirables que España ha conocido desde la Restauración hasta nuestros días: su ausencia del Gabinete paralizaría muchos proyectos beneficiosos, pero tampoco determinaría un grave riesgo para la estabilidad del gobierno unipersonal de Primo de Rivera. Aunós, Callejo, Calvo Sotelo, Tetuán, serían sustituídos en diez minutos.

En este último grupo estaba comprendido el señor Yanguas y Messía. Los motivos de la dimisión, explicados en la nota oficiosa del Gobierno, no son ni los primeros ni los más graves que haya tenido para sentirse desairado. Son, simplemente, la gota última, la que rebosa la copa, incapaz de contener más cantidad de olvido y de sumisión absoluta.

Pero quiero repetir lo que ya dije en mi crónica de anteayer. El señor Yanguas y Messía, por ser el más culto de los consejeros civiles, era el más obligado a saber, desde que aceptó el cargo, las condiciones en que lo aceptaba. Y debió pensar que en un régimen de dictadura, intentar la formación de una personalidad encaminada a disminuir la figura del dictador, es tanto como constituirse en revolucionario. Primo de Rivera no ha tolerado la discrepancia altiva de Yanguas, y es preciso convenir en que desde el punto de vista de su política tenía que proceder así, deparando, de paso, al bueno y excelente ministro de Estado un descanso en la Costa Azul.

EL GENERAL PRIMO DE RIVERA EXPLICA LA DIMISION DEL MINISTRO DE ESTADO

LLEGARON A MALAGA LOS AVIADORES URUGUAYOS Y SE PROPONEN SALIR HOY EN DIRECCION A LA COSTA DE AFRICA

En Alicante recibieron un telegrama del comandante Ramón Franco saludándolos en nombre de la aviación española. Todo el pueblo presenció desde el muelle su salida

MALAGA, Febrero 21.—(A. P.)—Poco antes de las cinco de la tarde de hoy llegaron a esta ciudad los aviadores uruguayos en su segunda etapa del vuelo Italia-Montevideo. Salieron de Alicante a la una de la tarde.

Mañana continuarán el vuelo tal vez para la costa de Africa, de donde se cree que se elevarán para acuatizar en Fernando de Noronha, a 300 millas de la costa del Brasil.

Los aviadores uruguayos han declarado que después de salir de Pisa encontraron un temporal de lluvias con vientos contrarios, pero que continuaron el vuelo hasta ver la costa de España en la vecindad de Alicante, decidiendo amarar en ese puerto en vista de la oscuridad.

El aparato y los motores funcionaban perfectamente y acuatizaron sin novedad alguna.

TODO ALICANTE DESPIDIO A LOS AVIADORES URUGUAYOS

ALICANTE, Febrero 21.—(U. P.)—Durante la mañana de hoy los aviadores uruguayos estuvieron repasando sus motores, para salir esta tarde en las primeras horas para Málaga.

Hoy telegrafiaron al comandante Franco saludándolo y explicándole que aterrizaron en Alicante por falta de luz. También telegrafiaron a Pisa refiriendo que el funcionamiento del aparato los tiene satisfechos.

En el hotel donde se hospedan han sido visitados por las autoridades civiles y militares, así como por los cónsules de las repúblicas hispanoamericanas aquí establecidas que les ofrecieron distintos agasajos, a los que renunciaron por falta de tiempo.

Almorzaron en el hotel. Se dirigieron al puerto y allí con una lancha motora, perteneciente a la línea de Latecoere, remolcaron el avión hasta fuera del puerto, despegando luego muy fácilmente.

Se proponen ir a Málaga, y antes de embarcar nos dijeron que habían recibido un telegrama de Franco contestando el suyo, saludándolos en nombre de la aviación española y deseándoles un completo éxito en su empresa.

Los despidió una enorme concurrencia, todo Alicante, que presenció la partida desde el muelle.

SE INSTALARAN PODEROSAS ESTACIONES DE RADIO EN MADRID Y BUENOS AIRES PARA ESTABLECER LA COMUNICACION

La estación madrileña se instalará en El Pardo y se cree que habrá una tarifa mínima extraordinariamente económica para este servicio, de gran importancia para ambos países

ESTA EN BURDEOS EL REY DE ESPAÑA DON ALFONSO

Ha llegado a Cayo Hueso el vapor español "Arza Mendi" llevando a remolque al velero norteamericano "Géneva Katleen", al que encontró desarbolado en alta mar

MADRID, febrero 21. — (UP).—Se han reunido en esta capital el marques de Estella, el ministro de la Gobernación general Martínez Anido, el coronel Tafur, director de Correos y Telégrafos y el de igual gradación señor Salas director del Centro Electro-técnico, con el señor Susoni, representante de la Argentina para asuntos de radio, con el propósito de encontrar los medios para establecer la comunicación directa radiotelegráfica entre esta nación y aquella, construyendo al efecto poderosas estaciones en Buenos Aires y en Madrid inaugurándose esta última antes de seis meses.

Se situará la estación madrileña en el Pardo, cerca de Madrid.

Los trabajos preparatorios que se realizaban permiten asegurar que habrá una tarifa mínima extraordinariamente económica. Este intercambio será muy conveniente para la Argentina, que por conducto de esta estación se comunicará con el resto de Europa.

Se convino asimismo que en la próxima reunión se firmará el convenio, y el marques de Estella concedo tanta importancia al asunto que no ha querido demorar la sesión celebrada hoy, a pesar de tomar posesión del Ministerio de Estado.

El señor Susoni se mostró muy agradecido por todas las facilidades que encontró por parte de los altos funcionarios para llegar al cumplimiento de su misión.

PASAJEROS DE SANTANDER PARA LA HABANA

SANTANDER, febrero 21. — (UP).—En el vapor inglés "Orcoma", y con dirección a la Habana han embarcado hoy, como pasajeros de primera, María Pinto y José Garmendi Pinto; de segunda, María González, Andrés Lamadrid, María Antonia Pérez, Clemente López, María Praxedes Galán, Carlos Ulia, Oliva López y Enrique Martínez.

EL REY ALFONSO EN BURDEOS

BURDEOS, Francia, febrero 21.—(AP). — El Rey Alfonso de España, acompañado por el duque de Miranda y el embajador Quiñones de León, llegó en la tarde de hoy a esta ciudad desde San Sebastián, en automóvil. Fué recibido por el prefecto y autoridades provinciales. El monarca español concurrió esta noche a una comida privada a la que también asistió su segundo hijo, el infante Don Jaime, que se reunió a su padre en esta ciudad.

MUERE EN MADRID DON CARLOS CASTELL

MADRID, febrero 21. — (AP). — Ha fallecido en esta capital el señor don Carlos Castell, Subsecretario que fué de Instrucción Pública y Bellas Artes y vicepresidente del Congreso de los Diputados.

ESTADO DEL TIEMPO EN ESPAÑA

MADRID, febrero 21. — (AP).—El Observatorio Meteorológico anuncia tiempo variable. La temperatura máxima fué de 20 grados en Huelva y la mínima de 6 bajos cero en Teruel. La máxima y mínima en Madrid fueron 12 y 1 grado bajo cero, respectivamente.

UN VELERO SALVADO EN CAYO HUESO POR UN VAPOR ESPAÑOL

CAYO HUESO, febrero 21. — (SR). — Hoy al mediodía llegó a este puerto el vapor español "Arza Mendi" perteneciente a la firma Sota y Aznar, de Bilbao, trayendo a remolque al velero norteamericano "Geneva Katheleen" de la matrícula de Orange, Texas, al que encontró desarbolado en alta mar. Gracias a una hábil maniobra del capitán del Arza Mendi" pudo tenderse un cabo hasta el velero en medio de un tiempo tempestuoso y salvarle con el valioso cargamento de madera que conduce.

TERMINO PAULINO SU ENTRENAMIENTO

NEW YORK, febrero 21.—(AP)—Paulino terminará el miércoles sus trabajos de guantes en la granja de Madame Bey en Summit, New Jersey, y se declarará "oficialmente" listo para su combate de debut en Madison Square Garden, el viernes, contra Hansen.

El pugilista chileno Quintín Romero, que en un tiempo fulguraba como meteoro en el firmamento boxístico neoyorkino, sirvió hoy para demostrar, en una sesión de entrenamiento, que Paulino pega duro. Después de haber marcado un peso de 200 libras en la báscula, el ex-leñador vasco arremetió contra Romero ante numerosos espectadores, compatriotas de Paulino, que hicieron un viaje expreso desde ésta hasta Summit para verlo en acción, y hubo momentos de verdadero entusiasmo cada vez que el gigante español propinaba terríficos "uppercuts" a su contrincante chileno, que lo hubiesen derribado a no usarse guantes de 16 onzas, o si en vez de ser Romero, se hubiese tratado de un pugilista ordinario. Empero, también RoRmero pegó, como lo probaba un hombro amoratado de Paulino después del encuentro.

En la sesión de hoy Paulino boxeó nueve rounds y dió la impresión de estar perfectamente preparado para la prueba que le espera el viernes.

TITULOS UNIVERSITARIOS ESPAÑOLES PARA LOS HISPANOAMERICANOS

MADRID, febrero 21. (Prensa Aliada).—Los extranjeros podrán graduarse de doctores en lo sucesivo en las universidades españolas, de acuerdo con un decreto que acaba de publicarse en la "Gaceta Oficial".

Hasta ahora solo una organización privada, la Junta de Ampliación de Estudios, tenía cursos especiales para los extranjeros, pero sus certificados carecían de valor oficial.

El decreto que ahora se publica afectará favorablemente a muchos hispano-americanos que anualmente pasan por España deseando continuar sus estudios, la mayor parte de los cuales son profesores. Se calcula que se ha estado recibiendo un promedio de mil solicitudes anuales para cursar en las Universidades de la nación.

Según el nuevo decreto, los extranjeros pueden inscribirse en dos clases de grados. Uno es de lengua y literatura españolas, cuyo certificado será reconocido en todas las Universidades de los Estados Unidos. El otro es el de doctor, que se dará a los licenciados cuyas tesis sean aceptadas.

El decreto no concede el derecho a ejercer las profesiones en España.

EL VERANO PROXIMO SE INAUGURARA LA LINEA AEREA BERLIN-BARCELONA-MADRID CON AVIONES DE 100 PASAJEROS

Ciento cincuenta hidroplanos alemanes, por lo menos, harán el servicio de cincuenta líneas, teniendo todas ellas como punto de partida a Berlín, y siendo la más importante la expresada

BERLIN, febrero 22. (Agencia Duems).—Poderoso impulso recibirá la aviación civil alemana en el próximo verano, a juzgar por los datos que se han proporcionado a la prensa.

Ciento veinte y cinco aviones por lo menos, muchos de ellos supergigantescos, harán servicio en cincuenta líneas, teniendo todas ellas esta capital como punto de partida. Se establecerá un nuevo servicio directo Berlín-Viena, evitando el rodeo que se viene haciendo por la vía de Munich. Igualmente se creará un servicio entre esta capital y Roma, vía Munich y Milán, en combinación con empresas italianas de aviación.

Pero la novedad más importante del próximo verano será el establecimiento de la línea de Berlín a Madrid, pasando por Munich, Suiza, Marsella y Barcelona. Finalmente, se reanudará el servicio directo Berlín-Moscú, iniciado con todo éxito en el año pasado y que se había suspendido durante el invierno.

Acerca de cada una de las nuevas líneas proyectadas se publicarán en breve detalles oficiales exactos. Baste saber por ahora que las compañías alemanas de tráfico aéreo, ayudadas por el Gobierno, estudian vastos planes para establecer una serie de estaciones para el acuatizaje de los hidroplanos a lo largo de la costa, con el fin no solo de extender las facilidades para los viajes aéreos dentro de territorio y por el continente, sino para anticiparse al establecimiento de un servicio aéreo europeo-americano.

En los cálculos para establecer esas estaciones de amarizaje se tendrá en cuenta la profundidad y extensión del agua que los expertos consideran necesarias para el descenso de aparatos que lleven cien pasajeros además de varias toneladas de correspondencia y carga.

Se cree que estos hidroplanos podrán cruzar el Océano, deseando Alemania que todas las facilidades para el amarizaje se hallen perfeccionadas cuando estén terminados los hidroplanos super-gigantescos que construye, a fin de que corresponda a este país la gloria de haber sido la primera nación que utiliza máquinas más pesadas que el aire para el servicio de transporte transoceánico. Hasta ahora, se han estudiado probabilidades para la construcción de tales estaciones en Hamburgo, Travemunde y Lubeck.

El servicio costero se inaugurará en la primavera, y las estaciones se establecerán con el propósito de que sirvan no sólo a las necesidades presentes, sino también a las futuras.

Todas las líneas gozarán una subvención, mejor dicho, una ayuda oficial que darán los Gobiernos de los Estados Federados. Se calcula a este respecto que en el año comprenddio desde la primavera de 1927 a la de 1928, se gastarán en total de sesenta a sesenta y cinco millones de marcos oro para este objeto. En el presupuesto de la Federación figuran cuarenta y seis millones para subvencionar a las compañías, dándoles dos marcos por kilómetro volado; pero el Gobierno tiene la intención de adicionar dicho presupuesto con diez o doce millones, que se destinarían exclusivamente al fomento de las líneas internacionales.

EL CULTIVO DEL ALGODON PROGRESA MUCHO EN ESPAÑA

MADRID, Febrero 21.— Prensa Aliada).—La Comisaría Algodonera adscrita al Consejo de la Economía Nacional acaba de publicar la Memoria del cultivo del algodón en España desde comienzos del año 1924 hasta fines de 1926.

Dicha corporación creó en 1o. de Junio de 1923, estando sus fines claramente definidos. La Comisaría consta de un Comité Central y otros subordinados provinciales, constituídos por funcionarios, técnicos y cultivadores. El régimen actual del cultivo es como sigue: nadie puede sembrar algodón sin inscribirse en la Comisaría, la cual le proporciona gratis la semilla, le asesora con capataces instructores y le compra todo el algodón recolectado, garantizándole un precio mínimo de 1,20 pesetas por kilógramo de algodón en bruto. Después lo "desmota" en la factoría estatal de Tabladilla (Sevilla) y lo vende a los hilanderos. Se le pagan a más de lo que entregó al cultivador y liquida con éste la diferencia, descontando los gastos de fabricación.

El Estado premia a los sembradores de algodón, propietarios y capataces, y gratifica a sus gentes en un tanto por hectárea que logren conquistar para el nuevo cultivo. En todos estos premios ha repartido hasta ahora con acto de especial solemnidad cerca de tres millones de pesetas.

Los resultados de este sistema quedan bien patentizados en la Memoria ahora publicada. Se cultiva el algodón principalmente en Sevilla (2.000 hectáreas) y en mucha menor escala lo siembran Granada (100 hectáreas), Málaga, Córdoba y otras provincias andaluzas, extremeñas, levantinas y catalanas.

La extensión recolectada fué en la campaña de 1924, 1.400 hectáreas; en 1925, 2.100, y en 1926, 4.400 hectáreas. Se ha triplicado, por lo tanto, en tres años.

La producción de algodón bruto fué de 860.000 kilógramos en 1924 y de un millón en 1925. La de 1926, recientemente recogida, no puede aún conocerse, pero el incremento es menor que el del área cultivada.

Además del algodón se ha obtenido su semilla—útil para extraer aceite y como pienso para el ganado—en cantidad de 400.000 kilos en 1924 y 600.000 en 1925. No tienen todavía datos exactos de 1926.

LA UNIDAD DE DOCTRINA Y DIRECCION EN LOS ASUNTOS DE MARRUECOS NO DEBE TURBARSE POR NINGUNA CONSIDERACION

Dice que han motivado aquélla las diferencias surgidas entre el Presidente del Consejo y el Ministro de Estado respecto a la norma a seguir, por cada parte, en los asuntos de Marruecos

YANGUAS SE MUESTRA INCONDICIONAL DE P. DE RIVERA

Se propone descansar una temporada, marchando luego a la Costa Azul.—En Septiembre irá a Washington para asistir a la reunión del Instituto de Derecho Internacional

MADRID, febrero 21. (A.P.)—El Gobierno español ha publicado la siguiente nota oficiosa:

"A causa de diferencias surgidas entre el Ministro de Estado y el Presidente del Consejo respecto a la norma a seguir en sus respectivas intervenciones en los asuntos relativos a Marruecos, señaladamente en los que son inevitablemente objeto de negociaciones por provocar cuestiones internacionales, diferencias sobre las que no ha podido recaer acuerdo entre ambos, motivóse la dimisión del ministro de Estado, después de una conferencia que celebró con el marqués de Estella.

"Como consecuencia de ella, el general Primo de Rivera reunió al Consejo de Ministros y después pidió audiencia al Rey Alfonso, que le fué concedida, y ante quien presentó la dimisión del señor Yanguas. El Soberano resolvió admitir la dimisión del ministro y honrar al Presidente encargándole de la Cartera de Estado. El Rey firmó los decretos correspondientes, que aparecerán hoy en la "Gaceta Oficial".

La nota oficiosa continúa diciendo que es de justicia consignar el sentimiento del Presidente y sus compañeros de Consejo por perder la colaboración del señor Yanguas a la labor común, a cuya actuación contribuyó eficazmente con su gran laboriosidad, clarísimo entendimiento y vasta cultura, que esperan seguirá aportando a la obra general del actual régimen. Añade la nota, textualmente:

"Pero como la unidad de doctrina y dirección en cuanto a Marruecos se refiere es principio fundamental del Gobierno, consagrado por otra parte como bueno por la experiencia, ninguna consideración ni afecto, con ser tan extremados los que el señor Yanguas merece, deben modificar criterio tan firme, y menos en los momentos precisos en que se desenvuelve la aludida negociación.

"El Gobierno se anticipa a dar conocimiento de este suceso a la opinión pública, merecedora por su ecuanimidad y sensatez de estar al corriente de cuanto tiene verdadero interés nacional, cortando con la divulgación de la verdad toda posible insidia o empequeñecimiento del asunto por medio de comentarios infundados o tendenciosos."

YANGUAS ATRIBUYE LA CRISIS A DISCREPANCIAS EN ATRIBUIR LA JURISDICCION DEL MINISTERIO DE ESTADO, PERO SE MUESTRA ALIADO INCONDICIONAL DE PRIMO DE RIVERA

MADRID, febrero 21. (U. P.)—En una entrevista que nos ha concedido hoy el exministro de Estado señor Yanguas, dijo:

—Salgo del Gobierno tan identificado con el general Primo de Rivera como cuando entré. Mi discrepancia con el jefe del Gabinete ha sido producida por nuestros diferentes modos de apreciar la jurisdicción del Ministerio de Estado, sin que ello afecte para nada a mi adhesión personal y política al Presidente del Directorio, de quien continúo siendo aliado incondicional y al que quedo agradecido por la confianza que me otorgó siempre. Igualmente estoy muy agradecido a todos mis compañeros de Gobierno.

"El bien de España aconseja que todos contribuyamos al fortalecimiento del régimen actual, que ha supo librar del caos que la amenazaba. Me propongo descansar ahora una temporada, marchando en abril a la Costa Azul, y regresando a fines del mismo mes para ocupar inmediatamente mi cátedra de Derecho Internacional en la Universidad Central de Madrid, dedicándome de lleno al estudio de las publicaciones y libros de esa rama del Derecho, que tuve totalmente que suspender ante los deberes y funciones del Ministerio de Estado.

"En septiembre de este año marcharé a Washington para asistir a la reunión del Instituto de Derecho Internacional, del que formo parte, y después visitaré algunas capitales de Centro y Sur América.

"Al salir del Gobierno me preocupa el mismo problema que planteé siendo ministro. Exteriorizando mi confianza en la Unión Ibero Americana, trabajaré por el acercamiento espiritual de los pueblos que forman la gran familia ibérica. Quedo muy agradecido a la prensa española y a la de América, que ha recogido siempre con veracidad y excesiva benevolencia mis manifestaciones durante el período que permanecí en el Ministerio de Estado."

LOS DIPLOMATICOS EXTRANJEROS EN MADRID ACOGEN CON ENTUSIASMO A PRIMO DE RIVERA COMO MINISTRO DE ESTADO

MADRID, febrero 21. (A.P.)—El general Primo de Rivera ha tomado hoy posesión de la Cartera de Estado, conferenciando detenidamente con el señor Yanguas, ministro dimitente, que le dió cuenta de los asuntos urgentes del Departamento.

En seguida de conferenciar con el señor Yanguas y tomar posesión, recibió a los jefes del Ministerio, a quienes pidió cooperación en el desempeño de la nueva labor que se ha impuesto.

El Presidente manifestó que irá al Ministerio diariamente antes de despachar con el Rey Alfonso, añadiendo que se propone despachar la Cartera de Estado realizando labor intensa, al mismo tiempo que lleva la Presidencia del Consejo. El presidente-ministro recibirá a los diplomáticos extranjeros, encargando de la marcha de los asuntos de trámite al secretario general del Ministerio.

Los diplomáticos extranjeros aquí acreditados han acogido con entusiasmo la idea de que el Marqués de Estella atenderá en persona los intereses del Departamento de Relaciones Exteriores. Esto simplificará la marcha de los asuntos, ya que no se podía resolver ningún asunto sin previa consulta al jefe del Gobierno.

MOTORES PARA ELECTRIFICAR LAS LINEAS CATALANAS

DOS DE LAS LINEAS PODRAN SER EXPLOTADAS EN 1929 Y SU COSTO DE 41 MILLONES DE PESETAS

MADRID, Febrero 21.— (Prensa Aliada.—La Compañía de los Ferrocarriles del Norte ha adquirido 104 motores para las líneas Barcelona-Manresa y Barcelona-San Juan de las Abadesas, que se están electrificando.

Ya se han iniciado los trabajos con la construcción de línea aérea de contacto y las obras de los edificios para sub-estaciones eléctricas. La primera locomotora y la primera unidad de tren" tienen que ser entregadas antes del año actual. Se calcula que a mediados del próximo, esto es, por el verano de 1928, se inaugurará el servicio entre Barcelona y Manresa, y que a principios de 1929 podrán explotarse ambas líneas, ya electrificadas. Como complemento obligado ha de imponerse sin duda el enlace subterráneo de la estación del Norte barcelonesa con la Plaza de Cataluña, en Barcelona.

El importe total de las obras, que se hará con cargo a la Caja Ferroviaria, es de 41 millones de pesetas. Gracias a ese gasto Barcelona tendrá pronto una red ferroviaria a la altura de las mejores capitales de Europa, y además se reducirán los gastos de explotación de la zona. El consumo anual de energía será unos 34 millones de kilovatios-hora.

Cuando ambas líneas funcionen electrificadas tendrán una capacidad de movimiento de 25 millones de viajeros anuales. El recorrido de Barcelona a Tarrasa (32 kilómetros), que ahora se realiza en una hora y doce minutos, lo recorrerán los futuros trenes-tranvías en cuarenta y dos minutos, ganando media hora. Los trenes con locomotora eléctrica tardarán algo ms, pero siempre con gran ventaja sobre los actuales. Se cree que la cifra de tres millones de viajeros que entran y salen todos los años de Barcelona por las líneas de Manresa y de San Juan se duplicará cuando estén electrificadas.

El recorrido de ambas es muy accidentado y tienen pendientes de igual inclinación que las de Pajares. La necesidad de la electrificación se debe no sólo a la intensa vida industrial de la región, sino al desarrollo rápido de la población de Barcelona, que busca expansiones en los alrededores de la ciudad y allí donde la facilidad de comunicaciones le asegure un cómodo acceso a ésta. Por otra parte, la línea de San Juan de las Abadesas—pueblo que pertenece a Gerona—es muy pintoresca y se ve frecuentadísima en verano y durante la temporada de deportes de la nieve, pues puede decirse que termina en plenos Pirineos. En Ripoll enlaza con la línea transpirenáica a Puigcerdá, recientemente terminada y cuya electrificación está también ejecutándose.

(Además de ésto, la misma Compañía del Norte tienen en estudio la electrificación de las secciones de Madrid a Avila y a Segovia y de Alsasua a Irún).

El conjunto de las líneas que van a electrificarse en Cataluña comprende 179 kilómetros, correspondiendo 115, a la de Barcelona San Juan de las Abadesas y 64 a la de Sabadell. La primera tiene veinte estaciones, entre las cuales figuran centros de producción tan importantes como Vich y Ripoll. La segunda es un trozo de la de Zaragoza a Barcelona por Lérida y tiene trece estaciones, entre ellas las no menos importantes de Tarrasa y Sabadell. Proporcionará la energía la red de la Unión Eléctrica de Cataluña, siendo el sistema para la electrificación el de corriente contínua a la tensión de 1500 voltros en la línea de contacto. Los coches motores llevarán cuatro motores de 230 hp. cada uno, con lo que resultarán los más potentes de cuantos circulan en Europa.

En mayo de 1926 se celebró un concurso internacional para adquirir el material necesario. La parte eléctrica de las locomotoras será construída en los talleres que posee en Suiza una sociedad española, y montada en Bilbao, donde se fabricará la parte mecánica de las mismas. Los motores se traerán de Inglaterra y se montarán en España por la misma sociedad que construirá los coches automotores y remorques. El material de las subestaciones será facilitado por una casa española y fabricado en París. Una sociedad francesa suministrará el material para la línea aérea de contacto. Los hilos y cables se fabricarán en Andalucía y los postes metálicos los facilitará una casa catalana.

EL TORNEO DE PESOS COMPLETOS DE TEX RICHKARD DEPENDE MUCHO DE LOS TRIUNFOS DE PAULINO UZCUCUN

Asegura Gus Wilson que Hansen ya venció al vasco antes, en París

(Por Frank GETTY)

NUEVA YORK, febrero 21. (U. P.) Sobre la cabeza casi cuadrada del leñador vasco que responde por el nombre de Paulino Uzcudun, (a) "El Tigre de los Pirineos", descansan muchas de las esperanzas de Tex Rickard, acerca de una buena temporada de encuentros entre boxers de peso completo.

El promotor espera que Hansen, el contrario que se le enfrentará en la noche del viernes próximo, en cuanto lo vea, se determine a correr o al menos se tumbe en los brazos acogedores de la lona.

Las noticias que llegan del lugar donde Paulino se entrena, son de una naturaleza que resultan descorazonadoras para los que esperan que será derrotado. Hoy boxeó tres rounds con Romero Rojas, tres con Bud Gorman y otros tres con Martin Burke, lo que significa que se ha acostumbrado a enfrentarse con adversarios más o menos hábiles.

Un individuo que hacía training con Carpentier, Gus Wilson, está circulando la historia de que ya ambos boxers se enfrentaron en París hace algún tiempo, resultando el vasco derrotado.

Si esto resultase cierto, el danés entrará en el ring con cierta confianza nacida de la experiencia y puede ser que realice otra vez lo que cuentan que efectuó en París, por aquello de que el que hace un cesto hace ciento...

Pero, un Paulino disminuido y derrotado, significaría un torneo de eliminación de pesos completos derrotado y disminuido...

Las noticias que llegan del Oeste aseguran que Dempsey se muestra incierto acerca de su regreso al ring, porque ya no resulta fácil adquirir la forma necesaria para figurar entre los boxers de primera fila, y éstos rumores son de los más desalentadores para Rickard que más de una vez ha declarado: "Hacen falta seis meses para preparar una pelea por el campeonato entre pesos completos".

Si Rickard estuviese seguro de que el público iba a estar en el mismo estado de ánimo en que estaba la noche de la pelea Delaney Maloney, le bastaría con mucho menos tiempo. No sería necesario más que escoger al victorioso en el torneo y enfrentarlo con Tunney; pero con Dempsey fuera del torneo, no cuenta más que con Maloney, Mc Tigue y Sharkey, y con esto no basta para despertar el apetito del público, que se traduce en una respetable suma de dolares.

Hay que acordarse que Rickard ha convenido con el campeón en entregarle $500.000 como participación en la pelea por el título y para levantar esa suma hay que presentar un adversario digno de ella.

Este es el motivo de su interés en Paulino. Si el vasco tumba a Hansen con la misma facilidad que dicen que tumba a los árboles y si logra victorias posteriores con Maloney o Sharkey, no cabe la menor duda de que el entusiasmo del público alcanzará unos cuantos grados de nivel en favor del hispano y la cosa se pondrá buena, al menos desde el punto de vista de los promotores.

En suma, que lo mejor que le podría pasar a Rickard es que Paulino ganase el torneo.

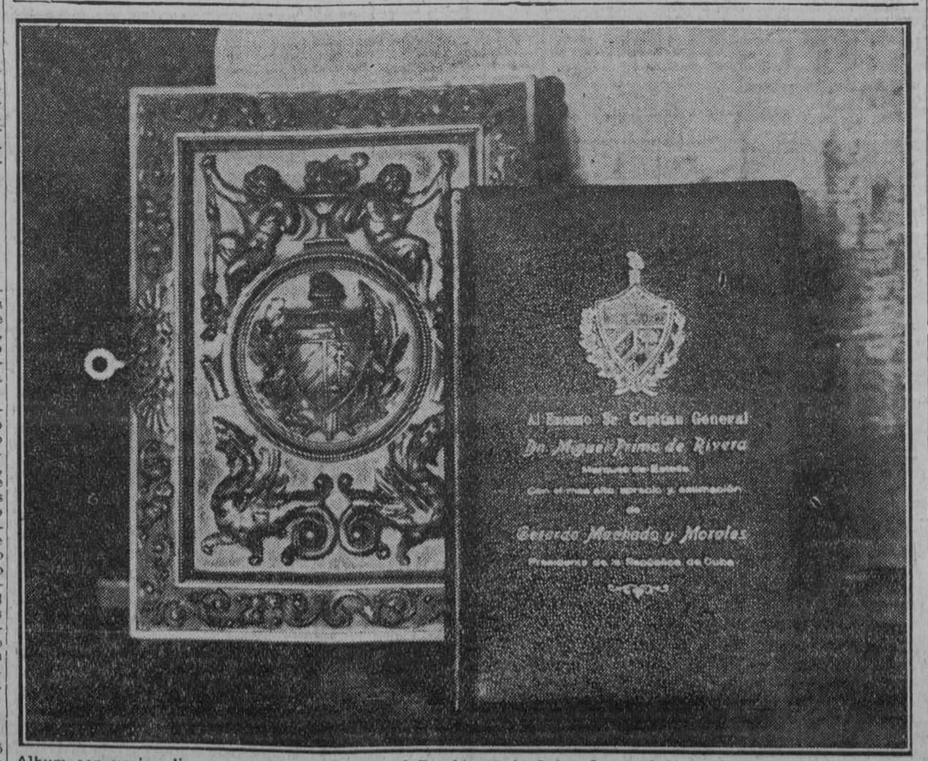

Album con varios discursos pronunciados por el Presidente de Cuba, General Machado, quien lo ha enviado en magnífica caja de madera tallada y ofrecido al General Primo de Rivera. La entrega ha sido hecha por el Embajador de Cuba, señor García Kohly.

M.E.C.D. 2016