SECCION 1ª

EL TIEMPO
ESTADO DEL TIEMPO
LA NOTA DEL OBSERVATORIO
VEASE EN ESTA PAGINA

DIARIO DE LA MARINA

EDICION DE LA MAÑANA
INFORMACION CABLEGRAFICA MUNDIAL POR NUESTROS HILOS DIRECTOS

SECCION 1ª

AÑO XCV.—NUM. 38. El periódico más antiguo de Cuba LA HABANA, LUNES 7 DE FEBRERO DE 1927.—SANTOS ROMUALDO, RICARDO Y TEODORO Acogido a la Franquicia Postal 28 PAGINAS.—5 CENTAVOS

HA COMENZADO EL BOMBARDEO DE OPORTO, CAUSANDO MUCHAS BAJAS Y GRANDES DAÑOS

Los edificios públicos, en los que se han hecho fuertes los revolucionarios, son el blanco propicio para los cañones de las tropas leales, que siembran las calles de muertos y heridos

CONCENTRACION DE FUERZAS PARA LA BATALLA DECISIVA

No se puede, por el momento determinar la verdadera extensión del movimiento revolucionario, organizado hace tiempo por el Gral Sousa Díaz.—Morales es el jefe del gobierno rebelde

LISBOA, febrero 6. (AP).— Los insurgentes de Oporto envían emisarios para negociar su rendición al Gobierno.

Así lo anunció esta mañana desde Oporto el jefe del Gabinete, general, Carmona, que en su calidad de Ministro de la Guerra, cartera que también desempeña, se encuentra en la región perturbada, dirigiendo las operaciones de los fuertes leales. En vista de ésto, dice el ministro que ha aplazado el bombardeo de la posición rebelde y que les impondrá la rendición incondicional.

Agrega dicho ministro que después de hacer los preparativos para desalojar a los insurgentes de Oporto, les concedió un plazo hasta el mediodía de hoy para que se rindieran, bajo la amenanza de bombardear la ciudad en caso contrario. La concesión del plazo obedeció a su deseo de evitar daño en los edificios y hospitales, que están llenos de heridos.

Tan pronto recibieron este ultimatum, los insurgentes enviaron emisarios para preparar la rendición.

El cónsul uruguayo en Oporto pidió al Gobierno que concediera un armisticio, pero no fué complacido.

El comandante del cañonero "Dengo", que se rebeló ayer y que incitó a la rebelión a la guarnición de Tavira, ha abandonado el mando. Envió un mensaje al ministro de Marina asumiendo toda la responsabilidad por las medidas adoptadas. Los oficiales y tripulantes del cañonero, se rindieron.

Las densas nieblas que cubren los alrededores de Oporto y la ciudad hacen difícil el reconocimiento de las posiciones rebeldes. Los aeroplanos enviados con ese fin fueron atacados por los insurgentes y uno de ellos recibió averías en las alas.

Los obreros ferroviarios de las líneas del Estado se hallan en huelga, y los insurgentes se proponían organizar un tren con la ayuda de los huelguistas, para escapar de la ciudad, pero resultó frustrado el plan.

El general Carmona anuncia que a pesar [illegible] huelga ferroviaria sus f[illegible] recibiendo nuevos refuer[illegible] todas partes del país. "Est[illegible] incomp[illegible] [illegible] que el ministro de Marina, [illegible] que fué detenido juntamente con el de Comercio por los insurgentes, se encuentra ahora en lugar seguro.

Los alimentos, especialmente el pan y la carne, escasean en la ciudad sitiada.

NO ACEPTAN LOS INSURGENTES LA RENDICION INCONDICIONAL

LISBOA, febrero 6. (UP).— El Ministro de la Guerra dió orden de que se suspendiesen las hostilidades

Continúa en la página SEIS

CANDIDATURAS PARA LA PRESIDENCIA DE MEJICO

Además de la anunciada del general Arnulfo Gómez, se ha lanzado la del Gral. Serrano

CIUDAD MEXICO, febrero 6. (AP.) —Las primeras maniobras preliminares de las elecciones generales de 1928 comienzan a despertar gran interés en México. Alvaro Obregón, ex-Presidente de la República, nada ha dicho acerca de si se presentará candidato o no, aunque sus amigos no cesan de trabajar por él, habiendo ya logrado que el Congreso Federal aprobase una enmienda constitucional permitiendo a un Presidente de la República ser reelecto siempre que no sea en períodos consecutivos.

Siguiendo la actitud de los partidarios del General Arnulfo Gómez, comandante militar de Veracruz, que se titulan "Partido Anti-Reeleccionista" los cuales han anunciado la candidatura presidencial de dicho general, los amigos del General Francisco Serrano, Gobernador del Distrito Federal y ex-Ministro de la Guerra, han lanzado a su vez la candidatura de éste.

A pesar de todo, ni Gómez ni Serrano han manifestado oficialmente que se vayan a presentar candidatos.

LAS ACTIVIDADES DE LOS REVOLUCIONARIOS MEXICANOS

CIUDAD MEXICO, febrero 6. (AP.)—Cincuenta bandoleros atacaron la aldea de San Gabriel, en el Estado de Jalisco, y tres de ellos perecieron, mientras diez más quedaban heridos en el campo.

Las escasas fuerzas de policía y los ciudadanos residentes en San Gabriel defendieron victoriosamente ésta contra los asaltantes.

Otros nueve rebeldes fueron muertos en un combate con las tropas federales cerca de Huejuquilla, en el Estado de Durango.

El General Manzo, jefe de los fuertes contingentes que pelean con los indios yankis en Sonora, ha comunicado al Ministerio de la Guerra que su ofensiva va teniendo el éxito que de ella esperaba. Los yakis han sido desalojados de sus mejores posiciones y huyendo hacia las colonias, por donde los federales los persiguen.

Véase

En la página 15 el tercero y último de los interesantísimos artículos, expresamente escritos por Mussolini para el DIARIO DE LA MARINA

SERA NOMBRADO CAPITAN DEL PUERTO EL GENERAL DE PAULA VALIENTE PARA SUCEDER AL SEÑOR JOSE IZQUIERDO

El general Valiente recorrió ayer las dependencias de la Capitanía, que serán reformadas

IZQUIERDO ES CONCEJAL

Al medio día de ayer visitó el edificio de la Capitanía del Puerto el General Francisco de Paula Valiente, quien será nombrado Capitán del Puerto de la Habana en sutitución del señor José Izquierdo, electo concejal del Ayuntamiento de la Habana.

Al futuro Capitán del Puerto lo recibieron, el Capitán Interino señor Medardo Bueno ,el señor José Izquierdo, y el Capitán de la Policía del Puerto señor Cesar Ureña.

El señor Valiente recorrió todos los departamentos del edificio que en la actualidad ocupa la Capitanía y dijo que para estar al tanto de las necesidades del servicio, se instalará con sus familiares en dicho edificio, para lo cual tendrá que ser objeto de algunas reformas yadaptaciones.

No se ha determinado la fecha en que el señor Valiente tomará posesión del cargo.

LLEGO EL CORONEL MENDEZ PEÑATE

En el ttren regular de viajeros de la tarde, llegó anoche a la Habana, acompañado de su esposa, la señora María Suárez del Villar, el coronel Roberto Méndez Peñate, que acaba de entregar el Gobierno Provincial de las Villas.

El coronel Méndez Peñate fué objeto de un cariñoso recibimiento en la Terminal, por parte de sus amigos y correligionariose. Entre otras distinguidas personas, acudieron a recibirlo: el coronel Carlos Mendieta; el General Loynaz del Castillo; el General Piedra ;el General Lara Miret, el doctor Borell; el doctor Federico Morales Valcárcel; el teniente Coronel Julio Capeda y el comandante Sandó.

En nombre de todos los que allí se encontraban dió la bienvenida el general Loynaz del Castillo, pronunciando en breves palabras, al estribo del coche ,en que efectuó el viaje con el coronel Méndez Peñate.

Las palabras del General Loynaz fueron acogidas por una salva de aplausos y aclamaciones a los coroneles Mendieta y Méndez Peñate.

AUTOMOVILES

DESEA USTED comprar un automóvil de ocasión?
DESEA USTED vender un automóvil de uso?
DESEA USTED obtener una buena clientela para su TALLER DE REPARACIONES de automóviles?
DESEA USTED comprar o vender ACCESORIOS de automóviles?

UTILICE NUESTROS ANUNCIOS ECONOMICOS Y LO CONSEGUIRA

SIENDO UD. SUSCRIPTOR

no tiene que moverse de su casa. Llámenos por los teléfonos M-3378 o M-4115 y publicaremos su anuncio. El importe lo abonará junto con el recibo de suscripción.

Si usted no es suscriptor, suscríbase
Y DISFRUTARA DE ESTA GRAN COMODIDAD

Reunión de Hacendados en Santiago de Cuba

MANIFESTACIONES DEL DOCTOR ELADIO RAMIREZ SOBRE EL PROBLEMA AZUCARERO Y LA RESTRICCION DE LA ZAFRA

Santiago de Cuba, febrero 6.—DIARIO DE LA MARINA, Habana.—El doctor Eladio Ramírez León, representante electo que se encuentra en ésta representando a los centrales azucareros "Sofía", "Soledad" y "New Niquero", de la Sugar Company, nos hizo al salir de una reunión secreta de hacendados las siguientes manifestaciones: "La impresión entre los hacendados es pesimista; los hacendados cubanos están animados de un espíritu de transigencia franca en lo que respecta al problema del azúcar y a la restricción de la zafra. No así las grandes empresas, cuyos representantes parecen no estar autorizados por sus superiores para transigir en el problema de la restricción de la zafra, o tienen instrucciones de provocar con su oposición a que dicha medida les sea impuesta por el Gobierno. No sabemos con qué fines, pero no es aventurado vaticinar que no habrá acuerdo porque tal es el propósito que se advierte en la mayoría.

Para los hacendados, especuladores y banqueros, la restricción es beneficiosa porque indudablemente ha provocado una reacción en el precio. Estimo que es perjudicial para los intereses netamente cubanos vinculados con la industria azucarera.

A mayor zafra mayores posibilidades de vida para los jornaleros, empleados y colonos. Más dinero que se filtra en las capas inferiores, del pueblo y del comercio. El problema obrero va adquiriendo virulencia. — Corresponsal.

CONFIA EL RECTOR DE LA UNIVERSIDAD DE LA HABANA, DR. FERNANDEZ ABREU, EN QUE PUEDA CELEBRARSE EL BI-CENTENARIO DE LA FUNDACION DE AQUEL CENTRO

Doctor Gerardo Fernández Abreu

Espera el Rector que de la entrevista que ha de tener con el Sr. Presidente de la República, en la semana actual, salga la ansiada solución para que aquella solemnidad pueda celebrarse

INVITACION A TODOS LOS GRADUADOS EN LA UNIVERSIDAD

Quien quiera que llega a la aerópolis de la antigua Maestranza, que hoy sustenta la Universidad de la Habana, ha de dar, invariablemente con el Bedel Mayor, el queridísimo Pérez, el viejo—aunque él no lo es todavía—buen amigo de cuatro generaciones de Doctores, Perecito para cuantos allí supieron de apuros y sofocones muy propios de los acólitos de Minerva.

De manos a boca dimos ayer tarde con Pérez, el mejor heraldo para llegar al despacho rectoral, en cuya puerta un afable gesto suyo nos incita a penetrar, sin más trámites.

—¿Se puede, señor Rector?

—Siempre, adelante, adelante...

—Con su venia, doctor...

[illegible]

—Una pregunta [illegible]

—Cuántas usted [illegible]

[illegible]

—¿Cómo van, señor Rector, los preparativos de las fiestas del Centenario de la Universidad?

—¿Cómo van? ¡Cómo no van, podemos decir!

—¿En espera?

—Todavía, aunque ya creo va nada lo que hemos de aguardar...

—¡Albricias!

—Poco a poco, todavía no es para tanto.

—¿Eh?

—Creo, le decía, que ya poco será lo que esperemos, pues en la próxima semana seremos recibidos por el Honorable señor Presidente de la República, el General doctor Gerardo Machado y tenemos plena confianza en que de su mano saldrá, seguidamente, la anhelada solución.

—¿Cuál?

¿Qué otra que la económica? La que nos apremia, tanto como la escasez de tiempo disponible ya.

—¿Mucha plata, doctor?

—Para lo que calculamos como preciso, no: sólo $150.000.

—¿Para las obras?

—Para las que exige y espera la entrada, que es lo menos que podemos disponer.

—¿Ya tienen listos los proyectos.

—No. También esperamos que Obras Públicas destine los proyectistas solicitados, que espero no se hagan esperar ya mucho más.

—¿Todo será sufragado con esos 150 mil pesos?

—¡Oh, no! Eso es lo preciso para empezar. Para completar lo que en nuestro programa figura, tengo una idea.

—¿Reservada?

—Aún no divulgada, por lo menos, [illegible] solicitada, si usted quiere [illegible] nos con la primicia.

[illegible] señores. Es posible que [illegible] cooperar al [illegible] esplendidez de las [illegible] todos los [illegible] la Universidad.

—[illegible] por promociones [illegible] académicos y yo calculo que [illegible] de 50 aproximadamente.

[illegible] promoción, de todas las Facultades y Escuelas graduadas en un mismo año académico irá formando su "cuota" y espero que unos con otros logren un promedio de mil pesos.

—¿No es mucho, verdad?

¡Qué va! Y serían $50.000.

—Por lo menos. Y como el curso cuya cuota resulte mayor tendrá un galardón con opción a un puesto de honor para sus graduados en todos los festejos, acaso rebasemos fácilmente esa cifra.

—Muy probable, señor Rector.

—Y de ese modo la Universidad de la Habana tendría el grato honor

Continúa en la página SEIS

EN LA CARRETERA DE GUINES SE QUEMO AYER UNA CASA

[illegible] han logrado que el incendio no tomase mayor incremento

En la casa número 67, de la Calzada de Güines, en el reparto "La Rosalía", situada en San Miguel del Padrón, posee el asiático Rafael Chang, un depósito de tabacos, cuyas existencia sobrepasan de 30,000 pesos.

Anoche se produjo un principio de incendio, en el lugar que esta instalado el calentador de picadura, por lo que acto [illegible] se le dió aviso de la ocurrencia a la policía y esta a su vez, al oficial de guardia en el cuartel de bomberos.

Acto seguido el material de incendios de Guanabacoa, acudió al lugar del siniestro, logrando en breves momentos sofocar las llamas que parecían iban a tomar gran incremento.

El vecindario ayudó eficazmente a los bomberos y policía a la extinción de las llamas, pues se temía que ardiera todo el edificio y se propagara al Juzgado Municipal, que está a tres casas de donde ocurrio el hecho.

Una vez pasado el peligro, el teniente Conesa, levantó acta que entregó a Juez doctor Muñoz.

En el lugar del incendio se constituyó el Alcalde de Guanabacoa, señor Masip y otras autoridades.

Las pérdidas ocasionadas en el departamento de picadura, según el propietario, asciende a la suma de 1000 pesos.

ESTADO DEL TIEMPO

(Por Telégrafo.)

Casa Blanca, febrero 6.— DIARIO DE LA MARINA, Habana.— Estado del tiempo el domingo, a las siete de la mañana:

Bajas presiones desde la región de los Grandes Lagos hacia el Este, y altas en Atlántico, Antillas, Golfo y casi toda la mitad occidental de los Estados Unidos.

Pronóstico para la Isla: Tiempo bueno hoy y el lunes. Iguales temperaturas terrales y brisas frescas alcanzando fuerza de brisote.

Observatorio Nacional.

DATOS DEL DOMINGO

Guane: 10.0.
Pinar del Río: 21.
Santa Cruz del Sur: 22.
Gibara: 20.
Baracoa: 21.

Mínima de la Habana: 16 a las seis y tres cuartos de la mañana.
Máxima: 27.9 a las once y tres cuartos de la mañana.

EL PARTE DEL WEATHER BUREAU PARA HOY, LUNES

WASHINGTON, febrero 6.— (S. R.)—El pronóstico del tiempo emitido por el Weather Bureau para las próximas veinticuatro horas en las regiones que se citan a continuación, es como sigue:

De Cabo Hateras a Florida: Vientos moderados del Este sobre la porción Sur y moderados a frescos del Sudoeste sobre la porción Norte.

Este y Oeste del Golfo de México: Vientos moderados del Este sobre la porción Sur y del Sudeste y Sur sobre la porción Norte.

Buen tiempo en general en las tres regiones anteriores.

Mar Caribe y Paso de los Vientos: Vientos moderados del Nordeste y Este con cielo parcialmente cubierto.

Weightman.

ALCANCIA DEL NIÑO

Continuamos recibiendo numerosas suscripciones para la ALCANCIA DEL NIÑO.

Ello nos satisface, por cuanto viene a demostrarnos que la niñez no sólo se preocupa de los juegos infantiles, sino que pone interés en más altos y prácticos fines.

Hasta ayer los siguientes niños han enviado nuevas suscripciones:

Alberto Menéndez, S. Diego, Pinar del Río	1
Faustino Sirven, Santa Catalina 40, Habana	1
Emilia León Rodríguez, Zapotes 2, Jesús del Monte	1
Jorge Fernández Plaza, 17 número 447, Vedado	1
Francisco Vilardebó, Cárdenas 34, Habana	1
Luis Alberto Gutiérrez, Cañongo 7, Cerro	2
Raúl Alejo Munguía, 12 y 21, letra D, Vedado	1
Soledad Formosa, San Quintín y Osma, Palatino	1
Serafina Matalobos, San Lázaro 68, Víbora	1
Alicia Blanco Cáceres, Palatino 23, Cerro	4
Angelito Picós, Compostela 169, Jesús del Monte	1
Felipe Rodríguez, Cristina 38, Habana	7
Gonzalito Pérez, 27 esquina a N, Vedado	1
José Fraga y Méndez, 17 No. 536, Vedado	1
Luis Rojas, Céspedes, 25, Punta Brava	1
Armando Castaño, F. Andrade y San Lázaro, Habana	3
Luis Pérez Ricoy, Real No. 11, Marianao	1
Carmelina Díaz y Pazos, Edificio Carreño, Habana	2
Raúl Angulo y Gaunard, Sagua	1
Berta M. Solano, Estrada Palma 54, Habana	2
Dolores Sánchez y Pérez, Puentes Grandes	3
Josefina Sastre, Hospital y San Lázaro, Habana	1
Salvador Garriga Paz, Escobar, 177, Habana	2
Elena Cassil, Prado y Teniente Rey, Habana	1
José Pérez y Pérez, San Jacinto, Cerro	1
Elvira González, San Nicolás 16, Habana.	2
Aurora R. García, Aguila 97, Habana.	4
Julio Sánchez Troy, Amargura 94, Habana.	1

Es motivo de felicitación el niño FELIPE RODRIGUEZ, que ha enviado en un día 7 nuevas suscripciones.

También la niña ALICIA BLANCO CACERES, que se inició con 8 suscripciones, ha remitido ayer otras 4.

No olviden los niños que deben llenar el cupón que publicamos diariamente en primera plana y así se evitan el trabajo de escribir cartas.

La correspondencia para la ALCANCIA DEL NIÑO debe dirigirse en esta forma:

DIARIO DE LA MARINA.
Alcancía del Niño.
Apartado 1010.
Habana

Para cualquier información pueden llamar al teléfono A-3157.

'LA MUERTE DE GARFIELD", POR JOSE MARTI

La bella página escrita por el Libertador ha sido leída ayer en la Academia de Artes y Letras

Para iniciar la serie de actos que en este curso ofrecerá la Academia Nacional de Artes y Letras fué preferida—y es loable la preferencia—la prosa de Martí, con el encanto mayor de su sabor de inédita y la notable ventaja de ser el oficiante un tesonero cantor de la gloria del Apóstol que se hizo Mártir en Dos Ríos.

Al anuncio de este sugestivo acontecimiento, aun prescindiendo esta vez de las habituales invitaciones personales, una bien numerosa concurrencia acudió ayer mañana a integrar el auditorio que ocupó plenamente el salón de actos de la Academia Nacional de Artes y Letras, no menos distinguida que numerosa.

Ocupado el estrado por el presidente, doctor José M. Carbonell; el secretario, doctor Ramón Catalá y el doctor Wolter del Río, quedó iniciada la sesión con las frases de apertura y salutación del doctor Carbonell, concediendo la palabra al señor Néstor Carbonell, acogido en la tribuna con afectuosos aplausos.

El señor Néstor Carbonell prologó la lectura de la página de Martí del modo siguiente:

"Una vez más ocupo la tribuna de la Academia Nacional de Artes y Letras para rendir el tributo de mi devoción al singular cubano que supo, con la magia de su verbo y la ternura de su corazón, juntar a sus paisanos divididos por la derrota y la miseria, y conducirlos sin más armas que las del honor, al último combate por la libertad y la independencia. Una vez más, como

Continúa en la página DOS

LA FUNDACION PARA CIEGOS "VARONA SUAREZ" PASARA A SER UNA INSTITUCION COMO SUS SIMILARES DE MADRID Y PARIS

En una interesante entrevista, la señora Emma Cabrera de Jiménez Lanier, nos habla de esta Fundación que, sin apoyo eficaz de caracter oficial, hace bella obra altruista

RASGO DE DISTINGUIDAS DAMAS DE ESTA SOCIEDAD

Ciegos. Niños y niñas ciegos... Niñas y niños que viven en la más completa de las oscuridades, tiniebla eterna como la negrura del infinito; el más grande de los bienes de la tierra, la vista, nublada por una negra capa como la eternidad, como el destino "irresistible y ciego".

Literatos de la talla de Galdós han sublimizado la ceguera en bellos libros, que como "Marianella" y "Misericordia" pasarán a la posteridad como modelos, no solamente como joyas literarias, sino como obras que encierran una infinita dulzura, una piedad sincera, una lástima infinita, profunda, compasión y enternecimiento verdadero, por esos, —desgraciadamente muchos— infelices que han nacido a la vida privados del dulce bien de la vista.

Sin embargo... Esos pobres cieguecitos que andan por el mundo, sin luz, ni brillo en sus ojos muertos; pupilas que llevan reflejadas en el alma un dolor terrible y un gran vacío en el corazón, tienen a veces una dulce compensación. Hay personas caritativas y buenas aun por el mundo, y, no todo es egoísmo. Hoy el ciego es más atendido, más cuidado que antes lo era, hoy en día se nota un movimiento verdaderamente altruista en favor de estos desheredados de la fortuna. Se forman asilos, Instituciones, Sociedades, Corporaciones, Creches, para la atención, educación y divertimiento de los ciegos. Antaño, el ciego era una carga pública, un estorbo social que vivía de la misericordia y de la bondad de los demás; hogaño, gracias a estas Instituciones benéficas, el privado de la vista, se hace, por medio del estudio, del trabajo, del esfuerzo y de la inteligencia un ser que lleva consigo un aportamiento eficaz y valioso a la sociedad donde convive.

El problema de la ceguera en Cuba y el mejoramiento espiritual de los ciegos está aun en sus comienzos. El Estado, todavía no ha ayudado de una manera eficaz este terrible mal de muchos. Los planteles para ciegos se lo debemos más bien, a la noble y altruista iniciativa de un grupo de caritativas y distinguidas damas de la sociedad y a un escaso número de hombres.

El DIARIO DE LA MARINA, [illegible] siempre dispuesto a [illegible] las nobles iniciativas. Al [illegible] del baile benéfico que se celebrará en el Teatro Nacional el día 12 del mes en curso a beneficio de la "Fundación Cultural para Ciegos, Varona Suárez", nos envía para que tomemos de labios de la Secretaria de la Fundación, la distinguida y bella dama señora Emma Cabrera de Jiménez Lanier, que estaba en correspecto a la Fundación de la cual es activa secretaria.

En la calle K número 191 está el pequeño Asilo para ciegos, y allí nos entrevistamos con la señora de Jiménez Lamier, que estaba en compañía de la señora Isabel Lavandeira de López, activa y entusiasta Directora Técnica de la Institución.

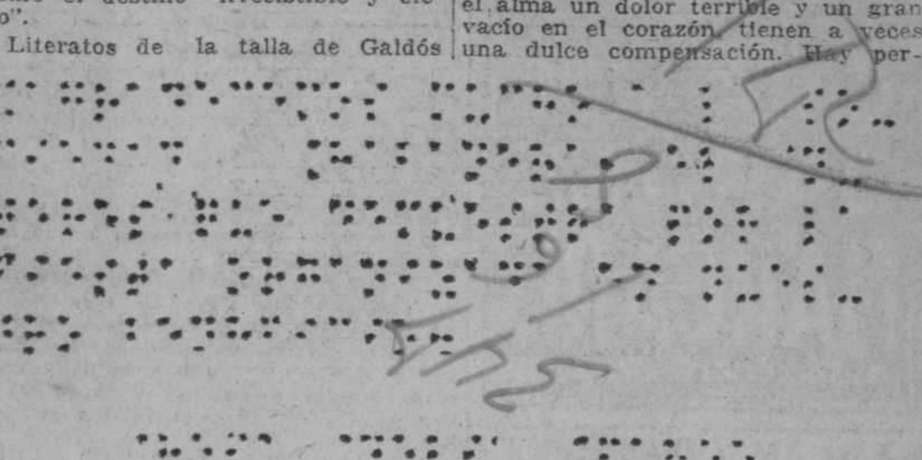

ASI ESCRIBEN LOS CIEGOS:

"Agradecemos mucho a la Sociedad de la Habana y al DIARIO DE LA MARINA el interés que demuestran por la fiesta organizada para nuestro beneficio".—Los alumnos de la Fundación "Varona Suárez".

Continúa en la página SEIS

SUPONEN LAS AUTORIDADES DE VIENA QUE SE HA REFUGIADO EN LA HABANA UN MINISTRO DE HACIENDA ACUSADO DE MALVERSAR LOS FONDOS PUBLICOS

Personales y secretos manejos realizados por el doctor Ahrer, en el ministerio de Hacienda han ocasionado al Estado austriaco pérdidas fabulosas, que motivaron la caída del Ministro

ESO NOS RELATA NUESTRO CORRESPONSAL ESPECIAL EN VIENA

(Para el DIARIO DE LA MARINA)

De ser verdad lo que se cuenta en todos los círculos políticos y sociales de Viena, y lo que publican hoy los diarios más importantes de esta capital, la ciudad de La Habana da hospitalidad actualmente al ex-ministro de Hacienda austriaco, Doctor Ahrer, cuyo nombre pronúncianlo todos los austriacos, los unos para maldecirlo, los otros para pedir que el ex-ministro regrese inmediatamente a Viena para comparecer ante el Tribunal supremo, y los menos, los de su partido, para atenuar los cargos (según unos) y los crímenes (según otros) que se le imputan.

El doctor Ahrer fué designado el año pasado por sus amigos políticos del partido cristiano social para desempeñar el cargo de ministro de Hacienda en el Gabinete Ramek. Pocos meses después de haberse encargado de la cartera de Hacienda, presentó el doctor Ahrer inesperadamente la dimisión de dicho cargo, lo que no llamó mucho la atención de los austriacos acostumbrados a ver subir y caer ministros cada quince días, pero sí causó extrañeza el hecho de que el Presidente de la República lo despidiese tan brusca y friamente en la carta presidencial que a la sazón publicaron los diarios vieneses con motivo de la dimisión del doctor Ahrer.

Continúa en la página SEIS

VIAJEROS ILUSTRES

Don Gabriel Maura y Gamazo, Conde de la Mortera, Senador vitalicio de España y Académico de la Lengua; cuya llegada a nuestra ciudad está anunciada para hoy En su compañía llegará el Conde de los Andes, hermano político del señor Maura y uno de los amigos más íntimos del General Primo de Rivera.

Un buque salido de La Habana está en situación apurada en el Cayo Mooront

MIAMI, febrero 6.—(AP)—La estación inalámbrica de la Tropical Radio ha interceptado mensajes de auxilio procedentes del vapor "Apolo", que se dirige de la Habana a Kingston. Estuvieron enviándose señales S O S a partir de las 4:50 de la madrugada por dicho vapor a intervalos durante varias horas, informando que se encontraba frente al Cayo Mooront, cerca del extremo oriental de Jamaica, sin dar más detalles. Las señales S O S indican situación gravemente apurada.

Poco después, la estación local interceptó otros mensajes, según los cuales tres buques estaban respondiendo a la petición de auxilio, que eran el "Santa Marte" y "El San Blas", de la United Fruit Co., que se hallaban a 120 millas de distancia, y el remolcador jamaiquino "Willet", que estaba a 65 millas del "Apolo". Se cree que este barco pertenece a la matrícula española.

NO SE HAN RECIBIDO NUEVOS MENSAJES DEL "APOLO"

MIAMI, Estado de Florida, febrero 6.—(AP)—Hasta la noche de hoy no se había recibido ninguna otra señal inalámbrica del vapor "Apolo", que se dirige de la Habana a Kingston, Jamaica, y el cual, según los informes de la Tropical Radio Station de esta ciudad, estaba lanzando al espacio continuos S O S a primera hora de hoy.

Las demás estaciones radiográficas a lo largo de la costa atlántica dicen que no han interceptado ninguna llamada del "Apolo". La Tropical Radio continuaba haciendo esfuerzos para comunicarse con el buque, aunque sin éxito.

DIARIO DE LA MARINA
ALCANCIA DEL NIÑO

Sirvanse ordenar una suscripción á nombre del señor ....

vecino de ....

Ciudad ó pueblo ....

Provincia ....

Nombre del niño ....

Dirección del niño ....

Ciudad .... Provincia ....

M.E.C.D. 2016

Ambos Sexos
Todas las
Edades
Usan
Stacomb
Mantiene
Peinado
el Cabello

EL FESTIVAL CRIOLLO DE PAYRET

¡Un éxito del' 'Folk-Lore" cubano! Sindo Garay y demás compañeros que tocaron y cantaron ayer en la fiesta criollísima de Payret, fueron en justicia muy aplaudidos y felicitados. Todos ellos nos confesaron que para conservarse siempre en buenas condiciones, tomaban el delicioso moscatel quincarne, que es el vino más reconfortante y alimenticio que se conoce. El sin rival moscatel quincarne se vende en los establecimientos más acreditados; lo importa la compañía vinatera.

1349 1 d 6

PARA
CATARROS
JARABE
MARGARIS
A. FOURIS-PARIS.

MARCAS Y PATENTES
RICARDO MORE
(Ingeniero Industrial)
EX-JEFE DE LOS NEGOCIADOS DE MARCAS Y PATENTES
APARTADO DE CORREOS 796
BARATILLO 7. TELEFONO A-6439
Se hacen traducciones técnicas y legales del inglés al español

DR. PERDOMO
Vías urinarias, estrechez de la orina, venéreo, hidrocele, sífilis, impotencia. Calle D y 11, Vedado, de 1 a 4. Teléfono F-4822. Entrada independiente.
3226 5 d-4 F.

DR. GONZALO PEDROSO
CIRUJANO DEL HOSPITAL MUNICIPAL DE EMERGENCIA
Especialista en Vías Urinarias y Enfermedades venéreas. Cistoscopia y cateterismo de los uréteres. Cirugía de Vías Urinarias. Consultas de 10 a 12 y de 3 a 5 p. m. en la calle Avenida de la República 254.
E. 24 Ind. 1 En.

Dr. Hernando Seguí
GARGANTA, NARIZ Y OIDOS
PRADO 38; DE 12 A 3

AVISO
Los señores Capín y García, dueños de la popular casa de préstamos "La Regente", situada en Neptuno y Amistad, ruegan, por este medio, a las personas que tienen alhajas empeñadas y adeudan seis meses, pasen a pagar los intereses y renovar las papeletas, para, así, no incluirlas en el próximo remate de prendas.

NOTICIAS DEL PUERTO

ESTA TARDE SEGUIRAN VIAJE A JAMAICA, CRISTOBAL, ETC., LOS MIEMBROS DE LA CAMARA DE COMERCIO DE ILLINOIS

Aprovechando los dos días que estará en puerto el "Alfonso XIII" se tributará un homenaje al capitán Gibernau por parte de los viajeros que participaron en la excursión atlética a Méjico

UN VINO DE HONOR EN EL CASINO AL CONDE GUELL

LOS COMERCIANTES DE ILLINOIS

En las primeras horas d la mañana de ayer tomó puerto el vapor americano "Cártago", de la Flota Blanca que ha sido fletado por la Cámara de Comercio de Illinois, para realizar una excursión por las Antillas.

80 miembros y familiares de esos comerciantes fueron recibidos por la Cámara de Comercio Americana de la Habana y por la Comisión del turismo.

La mayor parte de los mencionados comerciantes se han alojado en varios hoteles de esta capital.

Esta tarde seguirá viaje para Jamaica, Cristóbal, Colombia y Costa Rica.

MAÑANA ES ESPERADO EL ALFONSO XIII

Según cablegramas recibido por el señor Don Manuel Otaduy, Agente general de la Trasatlántica española en la Habana, a las tres de la tarde, zarpó de Veracruz para la Habana el hermoso vapor correo español "Alfonso XIII", que trae carga general y pasajeros. Dicho barco se espera mañana día 8.

El Conde de Güell, Presidente de la Trasatlántica española que viaja en ese barco, ha sido objeto en su visita a México de grandes atenciones y cuando regrese a la Habana, será obsequiado con un Vino de Honor que le ofrecerá el Casino Español.

El señor Conde de Güell recibirá a bordo la visita de varios de sus consignatarios en distintos puertos de los EE. UU., para celebrar un amplio cambio de impresiones con los futuros planes de la Compañía.

EN HONOR DEL CAPITAN GIBERNAU

También y aprovechando los dos días que estará en el puerto el 'Alfonso XIII", será objeto de un homenaje de simpatías y gratitud el Capitán Don Agustín Gibernau por parte de los viajeros que tomaron participación en la Excursión Atlética que fué a México para asistir a los juegos olímpicos.

EL BOWINMOOR

Con sus bodegas repletas de carbón mineral llegó ayer de Norfolk el vapor inglés Berwinmoor de la Havana Coal Company que atracó a su muelle.

EL MAGNHILD

Con cargamento de papas, un pasajero para la Habana y otro para San Juan de Puerto Rico, llegó ayer el vapor noruego e'Magnhild" que procede de St. Pohn.

LA GOLETA FLECHAS

Procedente de Pascagoula llegó ayer la goleta americana "Flechas", que trajo un cargamento de madera.

BARCOS QUE SE ESPERAN

Los siguientes barcos se esperan: el Thorged de New York; el Sunlad, de los EE. UU. ;el alemán Rauirund do Bremen; el Firpark de New York; el R. Robert E. Lee, de Neew York; el Catahoula de los EE. UU.; el "América" de Cristianía; el Munloyal de Mobila; el Munsomo, de New York; el Raimund de Amberes y escalas ,el Munamar de New Orleans; el 'Atlántida" de New Orleans; el Tillie Lykes de los EE. UU., y los de turno de la Flota Blanca y Peninsular Occidental S. S. Cª.

LAS FUERZAS DEL EJERCITO EN GUANAJAY

GUANAJAY, 6 de febrero.—DIARIO, Habana.—Trescientos hombres del cuerpo de artillería, al mando del comandante Patricio Cárdenas, han pernoctado en esta localidad. Proceden de la fortaleza de la Cabaña.

Peón, Corresponsal.

EL GOVERNOR COBB

Ayer tarde tomó puerto el vapor de bandera americana "Governor Cobb" de la Peninsular Occidental S. S. Cª Procede de Key West y trajo carga general y 141 pasajeros.

MIMI AGUGLA

En compañía de su esposo, señor Venzo Ferrán, ha llegado la insigne trágica italiana Mimí Aguglia, a quien su empresario tuvo que garantizar ante el Comisionado de Inmigración para que pudiese desembarcar, por haber declarado élla que venía contratada para actuar en esta ciudad.

EL DR HARRY F. WAITE

En este barco y en compañía de su esposa y de la señorita Ruth Abel, llegó ayer tarde el doctor Harry F. Waite, considerado en los EE. UU., como el hombre que posee mayores conocimientos de la electricidad aplicada a la medicina, siendo inventor de un buen número de aparatos de carácter científico.

El Comandante Médico de la Marina Nacional doctor Juan F. Figueras y su distinguida esposa, acudieron a recibir a Mr. y Mrs. Waite de quienes son amigos.

Mr. Waite ha demostrado siempre muchas simpatías por Cuba y recientemente al enterarse de las calamidades que causó en la Habana el ciclón del 20 de octubre envió un giro, para engrosar los fondos de auxilios con destino a los damnificados.

También llegó por la vía de Key West el señor Domingo Delgado, de la conocida manufactura de fotografías Kodak.

Otros viajeros del 'Governor Cobb" fueron los señores Carlos H. Pérez; Rafael Ortega; Luis Fuentes; Pedro Figueredo; Angel Arechavaleta y señora.

Ardor e Inflamación de los Pies
Los pies cansados, entumecidos y sudorosos arden, pican y duelen. Deje de sufrir esas incomodidades.
Fróteles con Licarbo líquido que refresca y alivia inmediatamente. Suprimela comezón entre los dedos y cura las infecciones de los pies. En seguida se sentirá Ud. bien.
Póngase todas las mañanas Licarbo Polvos Antisépticos en los pies y entre los dedos, para que permanezcan secos y no duelan. Evita las ampollas y las lastimaduras.
LICARBO
POLVOS ANTISEPTICOS

PARA CURAR UN RESFRIADO EN UN DIA
Tómese el LAXATIVO BROMO QUININA. (La primera y original pastilla para Resfriados y Grippe). Es un remedio eficaz y probado. La firma de E. W. GROVE, se halla en cada cajita.

De Palacio

FELICITACION DE LOS CONSERVADORES DE JOVELLANOS

Ayer se recibió en Palacio un telegrama del líder de los conservadores de Jovellanos, donde felicita al señor Presidente de la República por la legalidad con que se celebraron las elecciones parciales en aquel término el pasado día 1.

He aquí el telegrama:

"Como candidato del Partido Conservador y como cubano, lo felicito a usted por las garantías prestadas al Cuerpo Electoral para que pudiera libremente elegir su candidato en las elecciones verificadas el día primero del actual.

He sido derrotado en la lucha con todas las garantías necesarias. Las fuerzas armadas y el Cuerpo de inspectores escolares, han rayado a gran altura, como funcionarios celosos del cumplimiento de sus deberes y como cubanos amantes de este pedazo de tierra.

Honradamente reconozco, ante el pueblo de Cuba, las saludables y rectas medidas tomadas por usted para garantizar el derecho de todos los ciudadanos que han querido cumplir con su deber cívico en la última justa electoral celebrada en este término. Y como cubano me siento alentado para proseguir laborando por el engrandecimiento de mi patria.

El Partido Conservador en Jovellanos se siente satisfecho; y yo, como su candidato, me complazco en enviarle mi saludo y mi felicitación más sincera.—Manuel Rubio."

Venza la
ANEMIA
científicamente con elementos nutritivos ricos en vitaminas que den a la sangre la fuerza y alimento que le hace falta
Tome
Emulsión de Scott

DESPACHARON CON EL SEÑOR PRESIDENTE

Con el señor Presidente de la República despacharon en el día de ayer, el doctor Viriato Gutiérrez, Secretario de la Presidencia, y el jefe de despacho de la misma, señor Ricardo Herrera.

También visitaron al Primer Magistrado de la Nación, el licenciado Jesús María Barraqué, Secretario de Justicia; el general Alberto Herrera, Jefe del Estado Mayor del Ejército, y el doctor Juan Clamente Zamora, Subsecretario de Comunicaciones.

NOTICIAS DE LA TERMINAL

NUMEROSAS PERSONAS FUERON AYER A MATANZAS PARA ASISTIR AL HOMENAJE A HERNANDEZ CARTAYA Y RUIZ MESA

Custodiados por un sargento y 19 soldados de la Guardia Rural, llegaron ayer de Santiago de Cuba 38 presos que han sido condenados por aquella Audiencia e ingresarán en Presidio

CONCURRENTES AL HOMENAJE A LOS DOCTORES HERNANDEZ CARTAYA Y RUIZ MESA

Salieron ayer para Matanzas, en el tren regular de viajeros de la mañana, con el objeto de asistir al homenaje allí ofrecido por los empleados de la Secretaría de Hacienda en dicha ciudad, a los Jefes del Departamento, doctores Enrique Hernández Cartaya y Mario Ruiz Mesa, el propio doctor Ruiz Mesa, y los señores Alberto García, Jefe del Negociado deOrdenanzas; Joaquín Prieto, Administrador de la Zona Fiscal de Oriente de la Habana; Manuel Crespo Trotcha, Administrador del Distrito Fiscal de Occidente; Rafael González Mora, Administrador del Distrito Fiscal del Centro; Miguel A. Pérez, Auxiliar del Negociado de Timbre y Material; José Matilde Domínguez, Jefe de Administración del Impuesto Especial de ... Públicas; Luis Aizcorbe, ... Central de Hacienda; ... Franchi ,Tesorero General de la República.

El señor León Valdés, Pagador Central de Hacienda; los señores Rogelio Barata, Director del Fondo Especial d Obras Públicas; el doctor Aurelio Méndez, Interventor General de la República y el Subinterventor, Francisco del Valle; los señores Antonio J. Arazosa, Jefe de la Sección de Rentas Terrestres; Evelio Aeenlle, Jefe de la Sección de Pensiones; Rafael Alfonso, Jefe de la Sección de Asuntos Varios; el doctor Rafael de Pazos, letrado Consultor de Hacienda; el Coronel del Ejército, José M. Quero, Jefe de la Sección de Impuesto del Empréstito, en comisión; los señores: Juan A. Alemán, Jefe de la Sección de Impuestos del Uno y Medio por Ciento; Francisco Faura, Jefe de la Sección de Aduana; Rafael Gómez Pino, Jefe de la Sección Estodígrafa; Pablo López, Jefe de la Sección de Monedas.

Los señores: Pedro Cartaya, Subcontador Central de Hacienda: Miguel A. Carbonell, Secretario Particular del Secretario; Rodrigo Gómez, Ruiz, Secretario Particular del Subsecretario; Manuel Menéndez, Jefe del Despacho del Secretario; Alfredo Rives, Jefe de Administración; Jorge Villa, Inspector General del Puerto; Moisés Miró, Pagador de Adeudos del Estado; Felipe González Santos, Inspector Geeneral de Aduanas; Oscar Martín, Jefe del Despacho de la Sección de Impuestos del Empréstito; Plutarco Villalobos, Pagador de Veteranos; Domingo Espino, Presidente de la Comisión Nacional de Estadística; Adolfo Reyes Gavilán, Jefe de Despacho de la Tesorería General; Manuel eM. Santos, Subtesorero General de la República; Abelardo Roselló, Jefe de Administración de la Sección de Consultoría; Ricardo M. Malo, Secretario de la Comisión Revisora de Pensiones; Enrique Barinaga, Jefe del Negociado de Pensiones; Gustavo Alberty, Jefe del Negociado de Revisión de la Sección de Aduana, y el doctor Juan Antonio Muller, segundo Letrado Consultor de Hacienda.

Estos viajeros regresaron por la noche a esta capital, en el tren de Santiago de Cuba.

38 SENTENCIADOS A PRESIDIO

Custodiados por un sargento y 19 soldados de la Guardia Rural, llegaron ayer de Santiago de Cuba, 38 individuos sentenciados a Presidio. Entre ellos venían Reinaldo y Graville Elliet; Conrado González Espinosa; Ignacio Sánchez; Angel Espinosa; Guersindo Muñoz; Salvador Salva; Santiago Blanco; Anselmo Heredia; Rafael Montero Benítez; Alfonso Durruthy; Demetrio de Armas; Ladislao Serrano; Rosario Carrión; David Guden; Juan José, Juan Hernández; José Luis y Jesús Almegildo, sentenciados para Presidio. Los demás sentenciados por otros delitos comunes: entre éllos, Valentín Rey; Ricardo Gálvez; Lorenzo Lamothe; Fernando Siam; Valeriaio Bombalier; Camilo Fis; Quintn Fernández; Julio Trujillo; Juan Romero; Manuel Gutiérrez; Juan Delgadoé Otilio Marín; Jorge Jaén y Jorge F. Lasso Alvarez, condenados por delitos contra la propiedad.

Los hermanos Eliot, sentenciados por homicidio, son los mismos cuyo proceso ha solicitado el doctor Loriet, sea revisado, por ofrecerle sospechas de contradicciones en que incurriera uno de éllos, en e lacto del juicio oral, cuando se confesó autor del delito que se le imputaba, y más, al tener conocimiento de una carta anónima al 'Diario de Cuba'" fechada en Kingston, donde se le exculpa del delito, del que confiesa ser autor con demasiado interés.

OTROS PENAAODS

En el tren de la tarde, fueron trasladados a Jaruco, con el objeto de presentarlos a las Autoridades, los penados Angel Garca; Francisco Díaz; Lorenzo Mayor; Juan Toledo y Raúl González ... Monseñor Ruiz ... Rural, José a co... Morales y Barta...

UN TREN ESPECIAL

Ayer a las 11 y 55 de la mañana, salió de la Terminal para San Francisco de Paula, un tren especial de viajeros, en el cual se trasladan a dicho lugar, y regresaron, por la tarde a esta capital, los concurrentes a una gira campeestre organizada por el "Club Rivadesella".

EN COMISION ESPECIAL

Salió ayer para las Villas, en comisión de servicio, el señor Julián Machado, Inspector Especial del Fondo para Retiros de la Secretaría de Obras Públicas.

EN GESTION DEL SERVICIO

Regresaron ayeer del interior, donde atendían asuntos del servicio, los Inspectores del Impuesto del Uno y Medio por ciento, señores Manuel Quesada; José Soto; Joaquín Masés yé Abelardo Cordobés.

HOMENAJE A UNA COMPAÑERA ÑCOMPAÑERA

Ayer se trasladó a Matanzas, donde fué objeto de un homenaje de estimación y simpatía por parte de la Asociación de la Preisa de dicha ciudad, la señora Carmen Valacoracho, estimada compañera en el periodismo.

INAUGURACION DEL CAMPEONATO POR LA "COPA MASON"

En uno de los trenes de la tarde se trasladaron a los terrenos del 'Club Ferroviario'", en el Luyanó, con el objeto de asistir a la inauguración del Campeonato de Tennis por la 'Copa Masón'", el señor Donald Mac Rae, Administrador General de los Ferrocarriles Unidos y Empresas Controladas; el señor F. Gerald Sketch, Administrador Auxiliar; el ingeniero Royal B. Websterm Jefe del Departamento de Vías y Obras y Presidente del Club; el señor Ramón Aguiar, Subcontador y su hija Esther, y los señores Ramírez, Robinson y los señores Alfredo Aymé y Esteban Valderrama, Director y Director Artístico de la Revista del Club.

EL EXPRESO LIMITADO DE SANTIAGO DE CUBA

En este tren llegaron ayer: M. A. Valdés; Eduardo Rodríguez; Antonio González: Claudio Argemí; Rafael Costa; Ignacio Serrano y Benjamín Núñez; Alberto Casas y familia; Alberto de la Torre. Manuel Pérez; Agapito Groene; la señora Linda Zaroza de Betancourt y la seeñorita Josefina Betancourt; Juan Hernández; Joaquín Masas.

OTROS VIAJEROS QUE LLEGARON POR LA MAÑANA

La señora Manuela Aguirre viuda de Alonso; la señorita Graciella Aguirre; Sacramento Suárez y familia ;el doctor Verdens; Pedro Carril; Pedro Urruela; Juan Marín; Elías Guerra; la señora Adelaida Santiago de Fuentes y sus hijos Luis y Margot; Onorio Saura; Luis de San Martín; Gabriel Fuster; Genaro Alvarez; Adolfo Oliva; Luis Aguirre; Rodolfo Delgado.

TREN DE CAIBARIEN

Salieron ayer en este tren: Adolfo Hernández; Constantino López; la señoria Carmen Rodríguez; la señora Adriana Ruiz de Artimez y las señoritas Zoila Tabares y Dolores Ruiz; Francisco Trujillo; Fernando Rodríguez; Inosencio Blanco; Esteban Ayola; Raimundo Fuentes; el representante Francisco Campos e Isidro Torren.

LOS TRENES A GUANE

Salieron ayer en estos trenes: El señor Santa Coloma y familiares; José Cruz; la señorita Belén Flores; el doctor Mirris; el señor Romojara; José Méndez; Manuel Suárez; el doctor Jeatino Camacho, catedrático de la Normal de Pinar del Río.

TREN DE SANTIAGO D ECUBA

Llegaron anoche en este tren: el señor Hemberto; doctor Breunil, pro secedente de Guantánamo; de Jovellanos: la señorita María del Pilar; de Cienfuegos: Manuel González Capote; de Camagüey: Pedro Menéndez; de Sagua la Grande: Federico J. Fernández y sus familiares.

"La muerte de...

Viene de la PRIMERA página

quien se envuelve en una bandera, me envuelvo en su recuerdo, para mostrarlo firme en el tiempo, seguro de que vivirá a través de los siglos, la supervivencia de la historia. Porque Martí cada hora que pasa, adquiere mayor relieve, crece, como la sombra de la montaña a medida que el sol se pone. No fué estéril su sacrificio; no aró en el mar ni predicó en desierto. Cada día que pasa, nuevos altares se erigen a su memoria. Sobre su tumba oran los viejos veteranos, padres de la República y los jóvenes imberbes, hijos de la República; los hombres de la Universidad y los hombres del taller, y las mujeres dulce eternidad de la vida. La nave que pasea su gloria no arribará jamás a las playas sombrías del olvido; se paseará eternamente por los mares sin costas de la inmortalidad...

"Pero no voy a hacer un discurso. Mi tarea es hoy dar lectura a un trabajo, absolutamente desconocido, que ese manirroto despilfarrador de genio dejó firmado con un pseudónimo, en las hojas de un diario de Caracas, la cuna del libertador Bolívar, y que yo he logrado conseguir, junto con otros cien más, gracias a la bondad de dos venezolanos meritísimos, admiradores fervorosos del divino maestro: los doctores Celestino Perera y Pedro Arreaza Alfaro. Sean para ellos nuestras gracias del alma.

"La página que voy a leer, la escribió Martí en New York el primero de octubre de 1881. No es un estudio, es una correspondencia, es decir una crónica, un reportaje. Hacía apenas dos meses de su llegada a la gran ciudad inquietante de los ruidos y de las prisas cuando murió víctima de una mano criminal, el presidente de los Estados Unidos de América, Jaime A. Garfild. Esta página dice de ese suceso, y del dolor y de la gloria que acompañó a ese muerto. Leyéndola se piensa en un taumaturgo capaz de echar a rodar montes y de petrificar el aire. Se piensa en esas bebidas alcohólicas cuyo poder embriagante pocas cabezas resiste, se piensa en esos dramas cuya fuerza de emoción no son capaces de resistir, son contagiarse, ni los más vulgares espíritus.

"Oíd señores, oíd lo que escribió Martí con prisa de corresponsal anónimo sobre la muerte del presidente Garfild. Y si escuchando sentís vuestros corazones palpitar como bajo el peso de una enorme tristeza; si os sentís conmovidos, dejad que brote de vuestros ojos, en homenaje a los muertos, la piedad de una lágrima".

La crónica de Martí fué leída con un tono acorde con el sentimiento de condolencia que evidentemente embarga el espíritu del augusto escritor y su texto es una afiligranada y recia—por su fondo y por su forma—narración del cuadro que contemplara en la nación estadounidense al dar tierra a la bienquista y admiradísima figura presidencial de Garfild.

La entusiasta complacencia del auditorio se plasmó en la reiterada oración que tributó al señor Néstor Carbonell cuando dió fin a su espléndido trabajo.

El presidente de la Academia anunció que en la sesión del próximo domingo ocupará la tribuna el académico señor Carlos Loveira, para el que invitaba especialmente a los asistentes.

EN REGATEO CON UN OMNIBUS, UN AUTO ARROLLO A UN INDIVIDUO AL BAJAR AYER DE UN TRANVIA

Un chauffeur que estaba empinando un "papalote" en la azotea, cayó de ella al patio lesionándose gravemente.—Continúa la racha de robos en la capital. — Lista de Lotería falsificada

En el primer Centro de Socorro asistió el doctor Capote ayer, de la fractura del brazo derecho, contusiones e nambas rodillas y desgarraduras en ambas piernas, a José Ramón Landa Fernández, de Sagua la Grande, de 29 años, sastre y vecino de Progreso 10.

Este individuo al apearse de un tranvía de la línea Jesús del Monte-Muelle de Luz, en Zulueta y Gloria, fué arrollado por el automóvil 14655 que conducía el chofer Vicente Ferreiro Boza, de 31 años de edad vecino de Avierto 31. Declaró el lesionado que el auto y un ómnibus cuyo número ignora, iban en competencia de velocidad. El juez de guardia ayer doctor Eduardo Lens, ordenó la remisión al Vivac del chofer acusado.

CAYO DE LA AZOTEA

En la azotea de la casa Jesús Peregrino 12 se hallaba ayer tarde empinando un papalote, Jaime González Prieto, chofer ,de 21 años, vecino de la casa contigua Jesús Peregrino 10, y en un descuido cayó al pavimento. Conducido al Hospital de Emergencias, por su tío Francisco González Martínez, dueño de la tintorería sita en J. Peregrino 10, fué asistido por el doctor Boliva de contusiones y desgarraduras diseminadas por todo el cuerpo y fenómenos de conmoción cerebral.

ROBOS

Denunció a la Policía Antonio Pérez López, español, de 36 años, vecino de Banderas 73, que de su domicilio violentando varias puertas le sustrajeron alhajas y ropas por valor de 100 pesos. Fué ocupada una cabilla de hierro que utilizaron los cacos.

En la bodega La Carmita, sita en 2 y 39, de José Munguira Escudero, violentando la puerta de entrada le sustrajeron de un baúl prendas por valor de 90 pesos.

Pedro Zabala Siete, capataz de Obras Públicas, vecino de Habana 58, denunció a la Policía que de una caja de herramientas propiedad de Obras Públicas que tenía en Monte y Aguila, le sustrajeron varias herramientas cuyo valor ignora.

ACCIDENTES CASUALES

Al caerse de un sillón en su domicilio el niño Salvador Figueroa Falles de 3 años de edad, residente en la casa Luis Estévez 37, sufrió la fractura del femur y radio izquierdos. Fué asistido en el cuarto Centro de Socorro.

En la casa Apodaca 48, altos, en la que se hallaba de visita, resbaló y cayó al pavimento fracturándose la clavícula derecha el menor Joaquín Suárez, de 21 meses de edad y vecino de San Nicolás 280. Fué asistido en el primer Centro de Socorro.

EN ESTADO DE EMBRIAGUEZ SUFRIO UNA CAIDA

Francisco Castro, español, de 58 años de edad y vecino de San Ignacio 90, fué asistido en el primer Centro de Socorro ayer por el doctor Rodríguez de contusiones en la cabeza con hundimiento del hueso occipital, contusiones en la región costal izquierda y desgarraduras en todo el cuerpo con otorragia y epistaxis e intensa conmoción cerebral. No pudo declarar por la gravedad de su estado.

Paulino Ríos Lorenzo, español, de 27 años, vecino de Sol 9, declaró a la Policía de la Segunda Estación, que presenció cuando el herido al ir a subir la acera de la derecha en la esquina de Sol y Villegas, al parecer en estado de embriaguez, perdía el equilibrio, cayendo al suelo de espaldas dándose un fuerte golpe en la cabeza con el contén de la acera.

INTOXICADAS

La menor Juliana Vega Pérez, de un año de edad y residente con sus familiares en Virtudes 15, se apoderó, en un descuido de su mamá, de un frasco que contenía luz brillante bebiendo una corta cantidad de este líquido. Fué asistido en Emergencias por el doctor Bolívar.

Trinidad García Ajusta, española, de 43 años, vecina de Vives 155, ingirió gran cantidad de yodo, con intención de privarse de la vida por disgustos que tuvo con sus amigas y familiares. Fué asistida en el primer Centro de Socorro por el doctor Bolado.

DESAPARECIDOS

Dió cuenta a la Policía, Tomás Villafuerte Villafuerte, de 68 años, vecino de Aguila 66, de la desaparición de su hija Felicia Villafuerte Figueroa, de 25 años de edad. Teme le haya ocurrido alguna desgracia.

Miguel Menéndez Hernández, español, de 27 años de edad, vecino de 15 entre 18 y 20 dió cuenta a la Policía de que en su casa residía María Ríos Alonso, española, de 24 años de edad, ha desaparecido desde hace tres días de la casa, ignorando su paradero. Teme haya podido ocurrirle alguna desgracia

DETENIDO

La Judicial detuvo ayer a Adolfo Reyes Acosta o Rey y Acosta, de Matanzas, de 50 años de edad y vecino de Baratillo 3, reclamado por la Sala Tercera de lo Criminal de esta Audiencia, en la causa 2191 del año 1925, por expendio de moneda falsa. Ingresó en la Cárcel.

LISTA DE LA LOTERIA FALSIFICADA

El asiático Alfonso Tan, de Cantón, de 3 7años, vecin..o de Lagunas 9, pidió al vigilante de Obras Públicas número 37, A. Rodríguez la detención de Jacobo Lehman, de Hungría, de 43 años, vecino de S 48, porque éste en unión de un mestizo le estafaron 30 pesos, dándole 15 centésimos del billete 10583 y enseñándole una lista de la Lotería en la que aparecía premiado con 200 pesos el billete. La lista estaba alterada. Quedó en libertad Lehman, por haber prestado fianza de $300.

¿CANSANCIO cerebral y dolor de cabeza por haber leído hasta muy tarde? Una dosis de
CAFIASPIRINA
Alivia rápidamente, devuelve la actividad mental, levanta las fuerzas y
no afecta el corazón ni los riñones
BAYER
Tubos de 20 tabletas y "Sobrecitos" de una.
¡No acepte tabletas sueltas!

Más Dinero? PUEDE VD. GANARLO SI SOLICITA NUESTRA INFORMACION. Escríbanos hoy mismo pidiendo la circular D. Remitida gratis.
P. C. COLL, Box 25, Station C. New York City; E. U. de A.

MIAMI
JACKSONVILLE
Y
BALTIMORE
Por el hermoso y rápido vapor
MUNORLEANS
(8775 tons.)
Saldrá de los Muelles de Munson
Febrero 18 a las 4 P. M.

PRECIOS:	Ida	Ida y vuelta
Habana a Miami	$25.00	$ 45.00
Habana a Jacksonville	41.00	75.00
Habana a Baltimore	70.00	135.00

MUNSON STEAMSHIP LINES
San Ignacio y Desamparados, Habana
Teléfonos: M-6961, M-6962 y M-6963.
1356 1 d-7

Despues de los dias intensos de Casino, Sevilla, bailes, teatros, && el espiritu se conforta y los nervios se reponen con el placer de la buena musica tocada por la Victrola Ortofonica, la maravilla del Siglo. El modelo que copiamos es el Credenza, el mas clásico y solicitado Con motor de cuerda $375. Con motor electrico $425.
VIUDA DE HUMARA Y LASTRA S. EN C.
DISTRIBUIDORES DE LA VICTOR TALKING MACHINE CO
MURALLA 83 Y 85 TELS. A-3498 M-9093

FELIPE RIVERO Y ALONSO
ABOGADO Y NOTARIO
Se entregan con su legalización Consular las escrituras destinadas al extranjero. Rapidez en el despacho de toda clase de escrituras. Traducción para protocolarlos de documentos en los idiomas inglés y francés.
EDIFICIO:
BANCO COMERCIAL DE CUBA
AGUIAR 73, Dptos. 710, 11 y 12. Teléfono: M-1472.

Fortalézcase
Tomando el
GRAN VINO
SANSON
EL MEJOR APERITIVO

I. VILLARREAL
TALLER DE REPARACIONES, NIQUELADO Y CILINDROS DE GOMA. — REPARAMOS TODA CLASE DE MAQUINAS DE ESCRIBIR Y DE SUMAR.
Máquinas de escribir y de sumar, nuevas y reconstruidas de las mejores marcas.
Efectos de escritorio en general, sellos de goma.
TELEFONO A-5529.
HABANA, 122 y 124.
HABANA.

M.E.C.D. 2016

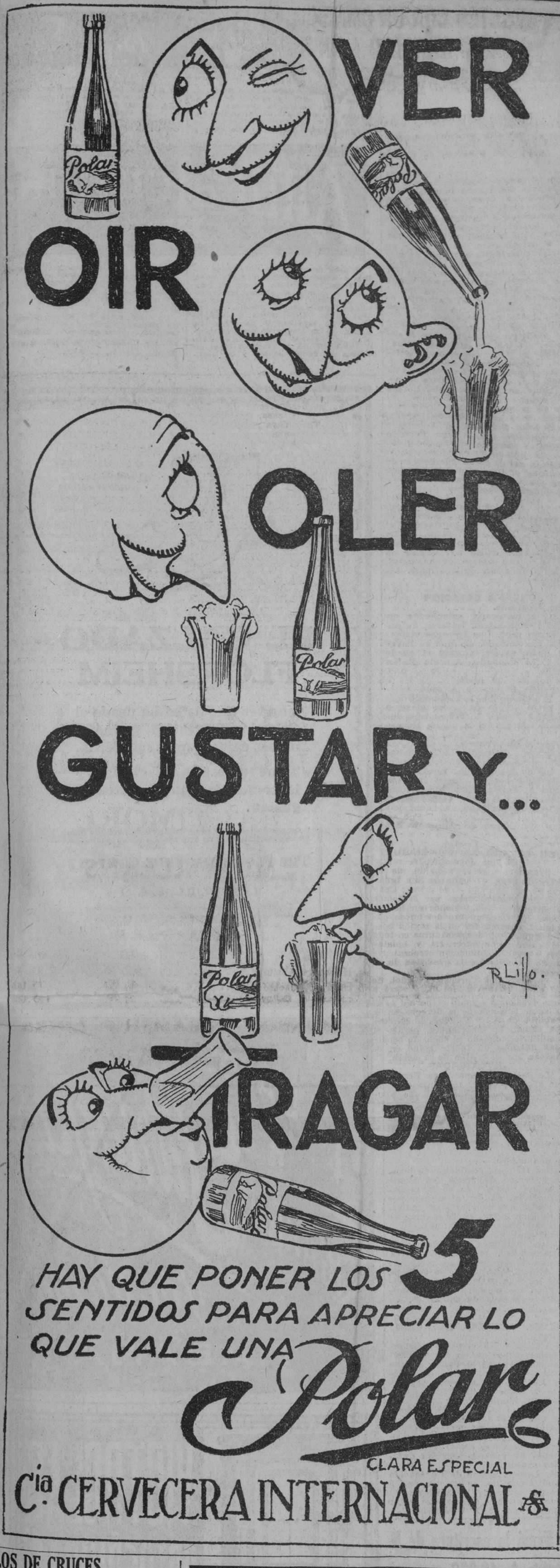

Columnas del Maestro

EN EL DIA DE AYER TOMO POSESION LA NUEVA DIRECTIVA DE LA ASOCIACION NACIONAL DE MAESTROS

En la tarde de ayer se celebró la toma de posesión de la nueva Directiva que ha de dirigir los destinos de la Asociación Nacional de Maestros durante el bienio de 1927 a 1929.

En un acto de verdadera confraternidad y armonía, han demostrado los maestros públicos el amor que todos sienten por la institución y que por sobre todas las cosas saben poner el prestigio del Magisterio cubano y de la escuela pública.

Un gran número de maestros, autoridades escolares y personas simpatizadoras de la Asociación, llenaba el amplio salón de la misma, predominando el bello sexo.

Abre el acto el señor Alvaro Alfonso, presidente saliente, el que manifiesta que antes de hacer entrega del cargo que hasta el día de ayer desempeñaba, quiere que todos los maestros hagan una protesta silenciosa, pero cívica, del atropello de que fué objeto en días pasados el viejo maestro y respetable anciano Ramón Rosainz, por un vigilante que abandonaba los deberes de su cargo, no prestando su cooperación a la protección del niño. Todos los maestros se pusieron de pie, como demostración de mantener esa protesta hasta que sea castigado el citado vigilante.

Después en frases llenas de elocuencia y sinceridad hace entrega de la presidente al señor Rosainz, al cual le desea triunfos y glorias en el desempeño del cargo para que fué electo y que desempeñaba desde ese momento.

El señor Rosainz, con visible emoción, agradece las palabras halagadoras del señor Alfonso y dice que únicamente puede aceptar el cargo para que lo designaron sus compañeros, porque tiene la seguridad de que contará con la cooperación honrada, cívica e inteligente del señor Alfonso, que ha realizado una labor fructífera en favor de la Asociación, del niño y de la escuela y que todo el Magisterio ha reconocido; da a conocer su programa de gobierno, en el que sobresalen como puntos importantes la atención preferente al Retiro Escolar; la protección y defensa de los derechos del Magisterio, así como hacer una campaña moralizadora en el cine para que la niñez encuentre sabias enseñanzas en el mismo, y no un ambiente perjudicial a su educación y a su moral. Después de dar a conocer otros puntos de importancia tambi-n, el señor Rosainz toma posesión de la Presidencia.

Los números del programa que siguieron a los citados fueron las recitaciones de las señoritas Aida Cuéllar, Cristina Alvarez Pujals y los números de música de las señoritas Consuelo Jiménez y Martina Olaechea.

El doctor Augusto Rodríguez Miranda hace uso de la palabra y señala de una manera brillante cuál será la actuación de la nueva Directiva que ha tomado posesión y los trabajos que se propone llevar a cabo.

El señor Osvaldo Valdés de la Paz, también p[illegible]ia un elocuente discurso en [illegible]que pone [illegible]anifiesto los se[illegible] y desinterés q[illegible] al señor Alvaro Alfo[illegible] empeño de la Presidencia de [illegible] ciación Nacional de Maestros, [illegible] mostrando una vez más que es así como se sirven los altos intereses del Magisterio y que dicha actuación ejemplar debía servir de norma de conducta no sólo a los que han de sucederle en dicho puesto, sino en general a todas nuestras instituciones, dando al olvido lo que a ellas pudiera empequeñecer.

Alvaro Alfonso, dice Osvaldo Valdés de la Paz, ha sido el maestro ejemplar en el aula y en la Presidencia de la Asociación Nacional de Maestros; en la una consagró sus primeros esfuerzos y sus más intensas energías, haciéndose en la escuela que dirige, el maestro indiscutiblemente necesario; en la otra, enseñando a sus compañeros el cumplimiento del deber, impuesto por el cargo que se desempeña, por encima de todos los obstáculos y de todas las dificultades.

El señor Alvaro Alfonso hace el resumen del acto celebrado, manifestando entre otras cosas, que siempre estará en el puesto en que sus compañeros deseen encontrarlo cuando de la defensa de sus intereses y del prestigio del Magisterio nacional se trate.

El señor Alfonso en un párrafo lleno de sinceridad, pide a los maestros que sepan siempre sobreponerse a las calumnias, a las intrigas, que son las que concluyen con los prestigios de las instituciones, llevando a los hombres a los odios más irreductibles e implacables.

Dice también que las instituciones, como la Asociación Nacional de Maestros, no pueden ser colectividades de mero pasatiempo, sino que son instituciones para garantizar el derecho de la clase que representa en la forma que las circunstancias lo reclamen, y que esa línea de conducta es la que había seguido con la mayor lealtad y sinceriadd, por lo cual al dejar la Asociación, llevaba en su espíritu la mejor recompensa, cual es la alegría infinita de haber cumplido con su deber.

LA DIRECTIVA ELECTA QUE TOMO POSESION

Los cargos de la Asociación serán desempeñados en la siguiente forma:

Presidente: Ramón Rosainz.
Secretario: Juan Encinosa.
Tesorero: Valeriano Grandal.
Presidente de la Comisión de Propaganda: Ricardo Mestre.
Presidente de la Comisión de Intereses Generales: Miguel A. Navarrete.
Presidente de la Comisión de Interés Personal: Rafael Huguet.
Presidente de la Comisión de Benefictncia: Blanca Rensoli.
Presidente de la Comisión Técnica: [illegible]rela Salas.
Presidente de la Comisión de Deportes: Gerardo Rodríguez.

LOS DE CRUCES Y SUS COMARCAS

En la Sociedad "Hijos de Cruces y sus Comarcas" tomó posesión el día 4 del corriente la nueva directiva, en los salones del Centro Gallego, a las 8 y media p. m.

La candidatura era la siguiente:

Presidente: Manuel Ferrin Iglesias.
Vice: José Pedreira González.
Secretario: José Rabuñal Cruces.
Vice: Manuel Cajaravilla.
Tesorero: José Grandia.
Vice: Victorino Rabuñal Cruces.
Vocales: Manuel Andrade; José Ameneiro; Eugenio Taboada; Manuel Taboada; Manuel Gómez; Eduardo López; Eduardo Rial; Francisco Brustelo; Julio Rois y José Lombardero.
Suplentes: Ramón López; José Taboada; José Pego; y Ramón Raposo.

Después de tomar posesión se le dió un voto de gracias, a la Directiva saliente por su labor intachable en el seno de nuestra querida Sociedad; y se acordó felicitar a los cronistas de Sociedades españolas de la prensa habanera por su cooperación en todos los actos que en esta Sociedad se celebraron.

El señor Ramón Rosainz, pronunciando un discurso al tomar posesión de la Presidencia de la Asociación Nacional de Maestros

SUSCRIBASE AL "DIARIO DE LA MARINA"

Exquisitas Sardinas a la Cazuela
ANTONIO ALONSO, Hijos. Vigo, España

Movimiento de Enfermos

Movimiento de enfermos habido en la Quinta de Salud La Balear el día 4 de febrero de 1927.

Entrads: Juan Rovellada Ferrer; Veneranda Pérez Quesada; Miguel Prats; Buenaventura Lariño Lariño; Ceferino Quintela Lado; Elena Gutiérrez Fontal; Sabina Dorado Fernández; Justa Pérez de Ascuy; María Zamora Rodríguez; María Aladro Suárez; María Iglesias Ramos; María González Fernández.

Salidas: Eladia Ruidíaz Cueto; Dolores Rodríguez Martínez.

A PLAZOS COMODOS

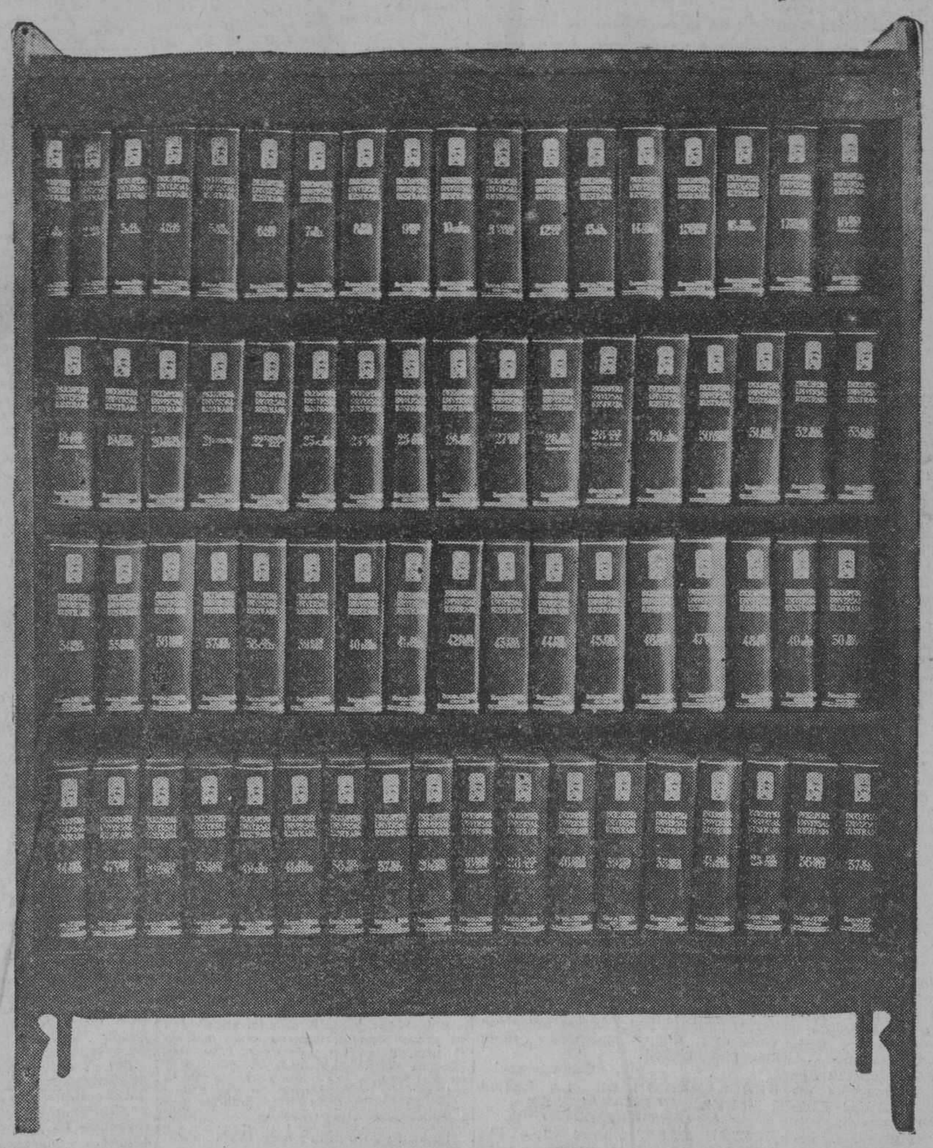

LA FUERZA MAS POTENTE, LA RIQUEZA MAS DESLUMBRADORA DEL MUNDO SE ENCIERRA EN LA

ENCICLOPEDIA ESPASA

Es la única que trata extensamente de Derecho americano, Himnos de todas las Repúblicas, Monedas, Cultura, Prensa, etc. La que nos habla más autorizadamente de ilustres patricios, de gloriosos artistas y sabios, como Rubén Darío, Amado Nervo, José Peralta, Ameghino, Ortúzar, Paso, Paredes, etc., etc. Millares de biografías de americanos ilustres.

LA OBRA CULMINANTE DE NUESTRO SIGLO

LA IMPRENTA JAMAS HA DADO A LA LUZ OTRA DE TAL MAGNITUD, TANTO MERITO Y UTILIDAD

"Al hombre, aun al más estudioso, no le bastan cien vidas para aprender lo que necesita saber, ni cien memorias para retener lo aprendido".

Estas palabras del ilustre Ramón Auñón, Marqués de Pilares, explican y justifican plenamente el valor de las Enciclopedias.

PERO

No todas las Enciclopedias son buenas, ni suficientemente extensas, ni han sido tratados los asuntos por personas verdaderamente sabias en su especialidad, ni su texto es moderno, ni satisfacen cumplidamente las necesidades culturales de la vida actual.

Solo la ENCICLOPEDIA ESPASA

recoge las manifestaciones más nuevas en todo orden de cosas, es la fuerza del saber humano acumulada a través de los siglos.

NOS TRAE EL UNIVERSO A NUESTRA CASA

La necesitan todos, porque trata de todo lo que a cada uno interesa; el que no sabe, para aprender y el sabio, para aumentar el caudal de sus conocimientos.

Las riquezas inmensas de la Naturaleza, del Arte, de la Ciencia, serán suyas con la posesión de esta obra maravillosa, la más completa y bella del mundo.

Está al alcance de todos, pues damos grandes facilidades.

UNICO REPRESENTANTE. TOMAS LABRADOR. SAN JOSE 91

TELEFONOS U-2256 Y A-2689

M.E.C.D. 2016

NOTICIAS DE PROVINCIAS

LOS EMPLEADOS DE HACIENDA EN MATANZAS DIERON UN ALMUERZO AL SRIO. Y SUBSECRETARIO DEL RAMO

En un choque de automóviles ocurrido en la carretera de Punta Brava a la playa de Santa Fe, resultaron gravemente lesionadas varias personas.—Aun no han cobrado los maestros de Pilotos

EL SECRETARIO DE HACIENDA EN MATANZAS

MATANZAS, febrero 6.—DIARIO, Habana.—Esta tarde llegó a esta ciudad el Sr. Secretario de Hacienda, realizando el viaje en automóvil. Con el Dr. Hernández Cartaya, llegaron también, pero haciendo el viaje por ferrocarril, el Subsecretario Sr. Ruiz Mesa, el Interventor General de la República Sr. Diego Franchi, los secretarios particulares Sres. Miranda y Gómez y los Jefes de Departamentos Sres. Evelio Aenlle y Rafael Alfonso.

En las alturas de Monserrat fueron obsequiados con un almuerzo por los empleados de la Zona Fiscal, los de la Aduana y los de la sección de Impuestos, llevándoles después a recorrer la ciudad.

Los visitantes, que fueron por espacio de unas horas nuestros huéspedes se retiraron muy satisfechos.

Gómez

CHOQUE DE AUTOMOVILES

PUNTA BRAVA, 6 febrero.—DIARIO, Habana.—En la tarde de hoy chocaron dos automóviles en la carretera que va de este pueblo a la Playa de Santa Fe recibiendo heridas graves algunas personas.

El accidente ocurrió en la curva Taoro, siendo tal la violencia del choque que las máquinas quedaron materialmente destrozadas. Los heridos fueron trasladados rápidamente rumbo a la capital, en varios automóviles, dado el estado de gravedad de los lesionados.

López,
Corresponsal.

MAS DETALLES DEL CHOQUE DE AUTOMOVILES OCURRIDO EN LA CARRETERA DE LA PLAYA DE SANTA FE

MARIANAO, 6 febrero.—DIARIO, Habana.—A las siete de la tarde, chocaron dos máquinas en la carretera de Punta Brava a la Playa de Santa Fe. En la colisión fueron heridas nueve personas. El Dr. D. F. Wilson, de 50 años de edad, vecino de la Lisa, presentaba la fractura de cuatro costillas del lado izquierdo, una herida contusa en la región óculo palpebral, otra en la región occipito frontal, otra en el antebrazo y otra en la región nasal, el cual falleció al ser trasladado a la capital. La esposa del Dr. Wilson recibió heridas de carácter menos grave. Las demás personas que resultaron lesionadas son las siguientes: Francisca Cárdenas Chacón, de 7 años, menos grave; Wifredo Peñalver, de ocho años, vecino de Trocadero 83, altos, leve; Juan Osorio del mismo domicilio que el anterior menos grave; Francisco y Rafaela Cárdenas, vecina de Chavez 7, menos graves; Esperanza Garrido Hernández, de Trocadero 83, menos grave; Herminio Peñalver, de la Habana, vecino de Trocadero 83, chauffeur de la máquina 7241, de la Havana E'ectric, menos grave; José Ramón García y Díaz, de 22 años de edad, vecino de Arroyo Arenas, chauffeur que conducía la máquina 1341, menos grave.

Todos fueron asistidos en el Centro de Socorros de este pueblo por el Dr. Arzola. Inició las diligencias del caso el Juez de Instrucción, Dr. Justiz con el secretario Ochoa, tomando declaración a los lesionados. José Ramón declaró que venía de Santa Fe para la Habana, a la marcha de veinte y cinco kilómetros solamente, pues venía con precaución, ocupando la máquina su esposa, sus hijos y unos amigos, ocurriendo el accidente por la extrema velocidad que llevaba el chauffeur Peñalver, siendo lanzada su máquina a la cuneta.

El Sr. Juez ordenó la remisión de los chauffeurs el Vivac, y dispuso la realización de una inspección ocular al lugar del hecho.

Martínez

COMITE REELECCIONISTA

SAN JUAN DE LAS YERAS, 6 de febrero.—DIARIO, Habana.—En la tarde de hoy el Dr. José Asencio, Presidente del supremo organismo de la Defensa Nacional de esta provincia, celebró una reunión de elementos de significación conservadora de este pueblo, demostrándoles la conveniencia de constituir un Comité en defensa de la reelección del General Machado. Dadas las simpatías con que cuenta el Dr. Asencio, la idea ha sido acogida con gran beneplácito, por los elementos de esta.

Aguila,
Corresponsal.

AUN NO HAN COBRADO LOS MAESTROS

PILOTOS, 6 de febrero.—DIARIO, Habana.—Aun no han cobrado los maestros públicos y según los informes adquiridos todavía no ha recibido la orden de pago el pagador de la zona fiscal de Pinar del Río. Sería conveniente que el general Alemán, que tan buenos deseos ha manifestado en pro de la enseñanza, atienda el pago de los maestros, para que dichos maestros cobren con puntualidad.

Corresponsal

PROCLAMACION DE LA REINA DEL CARNAVAL EN CIENFUEGOS

CIENFUEGOS, febrero 6.—DIARIO, Habana.—Ante numerosa concurrencia acaba de ser proclamada en el salón de actos de la Casa Consistorial, Reina del Carnaval, la distinguida señorita Alicia Alcázar, así como sus damas de honor las Srtas. de que dí cuenta en mi telegrama de ayer.

En la ceremonia dió lectura al acta el Secretario de la Comisión de Festejos, Dr. Bienvenido Rumbaut, del escrutinio celebrado, y el Presidente Sr. Pedro Antonio Aragonés, dirigió la palabra a la concurrencia felicitando a la Reina y a sus Damas obsequiando a la Reina con un precioso ramo de flores, dándoles posesión en lugar preferente, recibiendo una verdadera ovación. Terminando el solemne acto con un hermoso baile.

El próximo viernes se celebrará el acto de la coronación en el teatro 'Luisa'.

Simón,
Corresponsal.

LADRONES SORPRENDIDOS

GUANABACOA, febrero 6.—DIARIO, Habana.—El vigilante Sr. Félix Llanes condujo esta mañana a la estación de policía a Víctor Pomares, de 29 años de edad, vecino del reparto San José, Pastor González Jiménez, de 25 años, sin domicilio, a quienes sorprendió en unión de dos individuos más que se dieron a la fuga los que estaban robando la bodega sita en San Francisco de Paula; para realizar el hecho habían violentado la puerta. El vigilante les ocupó a los detenidos ropa y distintos objetos.

Cortés

UN PROYECTO DE LEY CREANDO EL BANCO AGRICOLA

SANTIAGO DE CUBA, febrero 6.—DIARIO DE LA MARINA.—Habana.—El representante electo doctor Delio Núñez Mesa, ha terminado la redacción de un proyecto de Ley creando el Banco Agrícola de Préstamos, como sociedad anónima, bajo la vigilancia y supervisión del Estado.

El doctor Núñez es administrador del Central "Media Luna" y un experto financiero.

CORRESPONSAL

✝

R. I. P.

ROGAD A DIOS POR EL ALMA DE LA SEÑORA

Ana Salazar

Vda. de Merino

QUE FALLECIO EN ESTA CIUDAD EL DIA 8 DE FEBRERO DE 1926

Sus hijos ruegan a sus amistades se sirvan encomendar su alma a Dios y asistan a los solemnes funerales que se celebrarán mañana martes 8 de Febrero, a las ocho y media de la mañana en la Parroquia de San Francisco de Paula (Naranjito); favor que agradecerán eternamente.

Habana, 7 de Febrero de 1927.

Carmen, Teresa, Rosa, Ramón, Luisa y Esther Merino y Salazar.

719 1 d F 7

NOTAS DE POLICIA

PRIMERA ESTACION

Con un barril de basura

En el centro de socorros fué asistido Ignacio Soler y Soler, de la Habana, de 45 años y vecino de Jesús María 89, de una herida incisa en los dedos anular y meñique, de la mano derecha, la que se produjo casualmente al arrojar un barril de basura.

Un choque

José Villar y Bueno, de España, de 23 años y vecino de Avenida de México número 4, chofer del auto camión número 4656; y Pedro Penton y Guitian, de España, de 45 años y vecino del Paradero del Vedado, motorista del tranvía número 29, de la línea Vedado San Juan de Dios, chocaron, en T. Roosevelt y P. Zayas, recibiendo averías el tranvía las que aprecian en $10.00, haciendo responsable del hecho al chofer.

Una reyerta

En el centro de socorros fué asistido Vicente Tejeiro y Penabad, de España de 23 años y vecino de General Riva número 30, (fonda), de contusión de segundo grado y desgarrauras del cuero cabelludo, las que le produjo Ramón Bolado Gil, de España, de 29 años y vecino de igual domicilio al sostener una reyerta por diferencias en el trabajo.

Le rompió la bicicleta

Pedro Cuéllar, de la Habana, de 30 años y vecino de Rayo, letra D, acusa a Ramón Fernández, de España de 26 años y vecino de Zapata 22, chofer del auto número 13513, de que le ha alcanzado con el auto y le rompió la bicicleta que montaba, considerando el hecho por imprudencia del chofer.

Se apropia del sueldo que gana

Consuelo Gregorio y Durán, de España de 28 años y vecina de Compostela 58, denuncia que Bruno Martín y Santana, de Canarias, de 46 años y vecino de igual domicilio se apropio de los sueldos que ganó durante dos años y que la maltrató de obra, habiendo sido reconocida en el centro de socorros y asistida de contusiones y escoriaciones diseminadas por el cuerpo, las que le produjo en la mañana de hoy.

SEGUNDA ESTACION

Escándalo en un café

El vigilante 995 arrestó a José Abeijón Moledo, vecino del tejar Cuba en Arroyo Naranjo, y a Pedro Pérez y Pérez, de igual domicilio, por estar promoviendo escándalo en el café situado en Paula y Oficios.

Bajando del tranvía

Angel Alfonsin Martínez, vecino de Cruz del Padre 7, sufrió lesiones en la pierna y pié izquierdo, al bajar de un tranvía en Cuba y Merced y ser alcanzado por el automóvil 10816, que era manejado por Rossine Jossph vecino de 10 número 17, en el Vedado.

Reyerta

El vigilante 1963 arrestó a Pedro Rodríguez González, vecino de Inquisidor 33, y a Calixto Varela Gomez, de Cerro 651, por haberlos sorprendido en reyerta en la esquina de Egido y Sol.

Otra reyerta

En el café situado en San Pedro 24 sostuvieron una reyerta Manuel García Bode, vecino de dicho lugar y Eleuterio Ragada, residente en Oquendo 68, produciéndose ambos lesiones.

TERCERA ESTACION

Alcanzado por un auto

El soldado Antonio Labrador, destacado en la Cabaña, sufrió lesiones en la mano derecha, al transitar por Dragones y Prado, y ser alcanzado por un guardafango del automóvil 14771, que era manejado por José Ceballos Fernández, vecino de Marqués González 84.

Se cayó al pavimento

Al caer al suelo en la esquina de Galiano y Virtudes, Luis Macías Ramírez, vecino del hotel Trotcha, en el Vedado, se produjo una herida contusa en la región supercilliar derecha y contusiones en la región malar del mismo lado.

Que se quite los zapatos

El vigilante 1594 arrestó a Carlos Bouzo González, vecino de Morro 8, por acusarlo Zacarías García y García, de igual domicilio, de que llevaba puestos un par de zapatos, que con varias piezas de ropas, les fueron sustraídos en días pasados. El acusado negó que dichos zapatos fueran del García.

Reyerta en el teatro Martí

El vigilante 898 arrestó a Francisco Ramírez Valdés, vecino de Virtudes 112 y a Luis Valentín Moraleda, vecino de Jesús María 21, por haberlo sorprendido en reyerta en los portales del teatro "Martí".

CUARTA ESTACION

Hurto de unos espejuelos

Ramón Borrell Martínez, vecino de Misión 53 altos, denunció que de su domicilio le hurtaron unos espejuelos de carey, y a su sobrino Alejo Torriente, una botonadura de oro y dos pesos, todo lo que aprecian en $13 00

Encargado que insulta

Basilia Porras Díaz, vecina de Revillagigedo 126, denunció que es vejada constantemente por el encargado de la casa, nombrado Emilio La Rosa, ignorando los motivos.

Amenazas

María Gli, natural de Jamaica y vecina de Suárez 119, acusó a su paisana Armis Michel, de haberla amenazado en su domicilio.

Registraba un buró

El vigilante 1816 arrestó a Julio Díaz Pérez, sin domicilio, por acusarlo Domingo Delgado Tejeda, vecino de Monte 49, de haberlo sorprendido registrando un buró en su domicilio, sin que llegara a sustraer algo.

QUINTA ESTACION

Se cayó al pavimento

En el centro de socorros fué asistido Angel L. Macías y Ramírez, de la Habana de 36 años estudiante y vecino de Calzada y 2 en el Vedado, de una herida contusa en la región supercilliar izquierda, la que se produjo de manera casual, al caerse al pavimento.

No pagan el automóvil

Tomás Valdés Aguiar, de la Habana, de 24 años y vecino de Corrales 59, denuncia que alquiló su auto a David Santiago y Lafuente, de España, de 22 años y vecino del mismo domicilio, Pedro Sierra y Sánchez, de España de 27 años y vecino de Labra 138, Vicente Juan Oliver, de España, de 30 años y vecino del mismo domicilio, a los que acusa de haberles alquilado su máquina y no querer pagarle el importe del paseo, considerándose perjuidicado en la cantidad de $3.00.

Faltas a la policía

El vigilante 1029, denuncia que al llamarle la atención a Rogelio Machado y Nodal, de la Habana, de 26 años y vecino de Rodríguez 24, para que no se pararán en la calle referida por interrumpir el tránsito este le desobedeció faltándole al respeto.

Exceso de velocidad

El vigilante 607, denuncia que el Omnibus número 33858, manejado por Antonio Gómez Mieto, vecino de Ayesterán número 16, transitaba por Finlay y Avenida de Italia con exceso de velocidad, regateando con el Omnibus 32448, manejado por Moises Gutiérrez, vecino de Palatino 37, constituyendo un peligro para los tarnseuntes.

SEXTA ESTACION

Hurto de un flus

El vigilante 245 arrestó al asiático Alfonso Fong, vecino de Nueva del Pilar 52, por acusarlo Carmen Cisneros Valdés, vecina de Rayo 69, de haberle sustraído de un escaparate un flus, un sombrero y una bolsa, y al sorprenderlo, se dió a la fuga.

Faltas a la policía

El vigilante 1964 arrestó a Bernardo Zarza Herrera, vecino de Vallo 18, por que el requerirlo en Esperanza y Antón Recio, le desobedeció.

No dió las generales

José Fernández Billares, vecino de Monte e Indio, café, fué acusado por el vigilante 1726, porque al tratar de incursarlo en multa por una infracción, se negó a darle sus generales.

Excesos de velocidad

Por transitar con exceso de velocidad por distintos lugares de la demarcación fueron denunciados los chauffeurs de los autos 14817 y 16227.

SEPTIMA ESTACION

ARROLLADO POR UN AUTO

En el centro de socorros fué asistido Miguel Blanco, de la Habana, de quince años y vecino de Salud 162 de contusiones y escoriaciones y desgarraduras de la piel diseminadas por la cara, miembros superiores y pierna izquierda, las que le produjo el auto camión número 542, manejado por el chófer Serafín Quintela y Cancela, al alcanzarlo en M. Suárez y Aramburo, siendo el hecho casual.

Por empinar papalotes.

El vigilante 917, denuncia que al dejar incurso en multas a Ramón Loza y Llorens, de 27 años y vecino de Vapor número cinco, por estar empinando papalotes en la azotea, éste le faltó al respecto.

Un muertero muy vivo.

Vicente Montes y Bergarechia, de España, de 36 años y vecino de M Suárez y Lucena, denuncia que Nicolás Hernández, vecino de E. Villuendas 175, bajos, ha tomado en distintas ocasiones de su establecimiento Café "El Nacional", sito en Padre Varela y General Carrillo mercancías que ascienden a cincuenta pesos y al tratar de cobrarle éste se niega a pagarle manifestando que no paga porque no le da la gana, considerándose estafado en la referida cantidad.

Embriaguez y escándalo.

El vigilante 1428, acusa a Rafael Valdés de la Habana, de 45 años y vecino de San Miguel 187, de formar un fuerte escándalo en Marqués González entre M. Suárez y Zenea. Reconocido en el centro de socorros el médico certificó que estaba en estado de embriaguez. Fué remitido al Vivac.

OCTAVA ESTACION

Hurto de una cartera.

Anastasio Donaire Díez, vecino de Goicuría 36, denunció que viajando en la plataforma de un tranvía por los Cuatro Caminos, le hurtaron del saco una cartera conteniendo la suma de $1.20.

Desobediencia.

El vigilante 1959 arrestó a Francisco Alvarez Marcos, vecino de Inquisidor tres, porque al requerirlo en Benjumeda y Oquendo, donde interrumpía el tránsito, le desobedeció y le faltó al respeto.

Continuación

El capitán Cert arrestó a Eladio Valdés Casanovas, chauffeur del automóvil 14080 y vecino de Serafines 13; Pedro Ventura Nieves, vecino de 1 y G, en el reparto Batista; Abelardo Arismendi Gutiérrez, vecino de Antón Recio 46, y Enrique Loredo Hernández, de Príncipe 20, porque iban en dicho auto por los Cuatro Caminos, formando escándalo y además el chauffeur tenía el número del auto con el 14888 en lugar de 14080.

El vigilante 1765 arrestó a Jesús Castellanos Torres, vecino de Cristina 26 y medio, por acusarlo Julio Martiarto, encargado de dicha casa de haber maltratado de obra a su señora

NOVENA ESTACION

Un choque.

Marcelino Valera y González, de Matanzas, de 49 años y vecino de Quiroga 19, chofer del autor Ford número 13692, denuncia que estando parado en Avenida de Wilson y K, el auto número 14455, chocó con el suyo ocasionándole averías que no puede apreciar. El Chófer del auto referido se dió a la fuga.

Otro choque.

Pelayo Pérez y Bosch, de los Estados Unidos, de 24 años doctor en medicina y vecino de Luz Caballero número siete en la Víbora, chófer del auto de su propiedad número 3462 denuncia que transitando por 12 esquina a Quinta, fué alcanzado por el auto número 11849, manejado por un chauffeur de la raza blanca, el cual se dió a la fuga. Las averías recibidas por su auto no puede precisarlas en el acto, pero agrega que son de consideración.

Reyerta entre chauffeurs.

En el centro de socorros fueron asistidos Eugenio Rodríguez, de la Habana, de 15 años y vecino de Línea 156, de contusiones y escoriaciones de la piel en la región mastoidea izquierda y cara externa de la articulación del pie izquierdo, y José Pardo Rodríguez, de España, de 40 años y vecino de 16 número 6, de contusión y escoriaciones de la piel en la mejilla izquierda, las que se produjeron mutuamente al sostener una reyerta en la piquera donde tenían sus autos en Avenida de Wilson y 18.

DECIMA ESTACION

Resbaló y se lesionó.

En el centro de socorros fué asistida Juana María Blanco, de Cifuentes, de 21 años y vecina de Pluma número 15 en Marianao, de una herida contusa en la región malar de recha y escoriaciones de la piel en la mejilla del mismo lado, las que se produjo al resbalar y caerse en la acera en L y 27.

Un automóvil a los Fosos

El vigilante 624, conduce a la estación al automóvil número 31786, del actual ejercicio, debido a que su chauffeur no tenía ni título ni circulación. El chauffeur pidió ir a buscarla a Marianao donde dijo residía y como han transcurido varias horas el automóvil que es de la propiedad del concejal Calzadilla es remitido a los fosos a la disposición del Alcalde Municipal.

Hallazgo de una maleta.

El vigilante 1658, entregó en la estación una maleta conteniendo materiales y herramientas de electricista, la cual encontró en la calle J. y 25, creyendo sea robada o sea utilizada por algún ladrón para simular ser electricista y penetrar más fácilmente en las casas.

Lío de solar

Alicia Rodríguez Río, de España, de 29 años y vecina de A número 255, denuncia que Amalia Ferreiro Cabrera, de España de 27 años y vecina de igual domicilio, constantemente le arroja agua por debajo de la puerta perjudicándola con eso. La acusada niega los cargos.

Excesos de velocidad y pasaje.

Los vigilantes 926, 1642 y 1927, denuncian que los Omnibus número 2 de la empresa La Tropical, el No. 4 de la empresa La Caridad, el 19 de La Tropical, el 33869, de La Vía Rápida y el 32514, transitaban por distintas calles con exceso de pasaje y con exceso de velocidad, constituyendo un peligro para los transeuntes.

ONCENA ESTACION

Robo frustrado.

En la carnicería establecida en Cerro y Monasterio, trataron de cometer un robo. Los ladrones violentaron un candado, sin que se llevaran nada, según informó el dueño del establecimiento, Arsenio Batán García.

Mordido por un perro

Orlando Domenech Alfonso, vecino de Piñera 10, fué mordido por un perro propiedad de Mariano Aymerich, vecino de Piñera tres, sufriendo lesiones en la pierna izquierda.

Hurto de 20 centavos.

Mariana Rodríguez Castellanos vecina de San Pablo cuatro, denunció que su hijo Cecilio González, fué maltratado por el menor Eduardo Rivero Arencibia, vecino de Tulipán nueve, el que le hurtó veinte centavos que llevaba para un mandado.

Reyerta

Los chauffeurs de ómnibus Ramos Arias Mederos, vecino de 6 número tres, en el Vedado, y Oscar Montalvo Rodríguez, vecino de Santa Isabel 46, en Jacomino, fueron detenidos en la calzada de Puentes Grandes, donde se hallaban en reyerta.

Hurto de veinte pesos.

El vigilante 1525 arrestó a Angel Alvarez García, vecino de San Pedro y Marianao, por acusarlo Secundino Fernández Pérez, vecino de Cerro 751, de haberle hurtado la suma de veinte pesos que tenía en el pescante de un carro en la calle de Arzobispo.

DUODECIMA ESTACION

Un choque.

En la esquina de Jesús del Monte y Rodríguez, chocaron los automóviles 13081 y 13528, manejados, respectivamente, por Gervasio Martínez González, vecino de Bélgica 75, y Mario González Albear, vecino de Jesús María 113, sufriendo averías ambos vehículos.

No paga la comida.

El vigilante 887 arrestó a Diego del Valle y Simón, vecino de Infanzón 27, por acusarlo el asiático Juan Hin, dependiente de la fonda Jesús del Monte 151, de haber hecho un gasto en comida por valor de 32 centavos, negándose a pagar después.

Con una piedra.

Carlos Helberg, conductor de tranvías y vecino de Jesús del Monte 367, sufrió una herida en la muñeca izquierda, al ser alcanzado por una piedra que le arrojó un individuo de raza negra, en la esquina de Jesús del Monte y Altarriba.

José Miguel huye.

Al ser arrollado en Guasabacoa y Compromiso, por el auto 15718, que maneja un individuo nombrado José Miguel, que se dió a la fuga, sufrió lesiones en la región abdominal y en las piernas, Nicolás Emilio Elías, vecino de Martí 68, en Santa Amalia.

DECIMA TERCERA ESTACION

Insultos

El vigilante 758 presentó a Serafín Casas, chauffeur de un ómnibus y vecino del reparto Santa Amalia y a Rogelio Solís, vecino de Rivera y Lincoln, por acusarse mutuamente de haberse insultado.

Infracción Municipal.

Denunció el vigilante 539 E. Ibarzabal que en el café situado en Patrocinio y Jesús del Monte, propiedad de Constantino Dopazo, se están realizando obras de construcción, que no están de acuerdo con las ordenanzas sanitarias.

Luis Lanier, vecino de Concepción 63 fué requerido de fianza de 25 pesos por orden del Juez Correccional de la Sección Cuarta, por estar reclamado por una infracción.

LA IMPORTACION DE TABACO EN BOSTON

El Cónsul de Cuba en Boston, Estados Unidos, señor J. M. González, ha remitido a la Secretaría de Estado un informe sobre la importación de tabaco cubano, verificada por aquel puerto durante el mes de noviembre del pasado año, significando que se nota alguna mejoría en comparación con las efectuadas en meses anteriores.

La importación ascendió a 109'488 libras, con un valor de $154.040, cuya clasificación es la siguiente:

Rama despalillla, 33.223 libras, $32.674.

Rama sin desapillar, 72.331 libras. $86.183.

Tabaco elaborado, 3.934 libras, $35.183.

Además se han recibido en el citado mes de noviembre 9.758 libras de capa, procedente de Holanda, valuadas en $$34.125, así como 1.115'813 libras de cigarrillos llamados turcos o egipcios, con valor declarado por $36.452.

Se firmó la escritura de la entrega de 40.000 pesos al Gobierno Provincial de Santiago de Cuba

El sábado, en el local de la Secretaría de Hacienda, antiguo edificio del Banco Nacional de Cuba, se firmó definitivamente la escritura de la entrega de cuarenta mil pesos efectivos al Gobierno de la Provincia de Santiago de Cuba, como transacción habida y aprobada entre la Comisión Temporal de Liquidación Bancaria, que representa los intereses del citado Banco Nacional y los del Etado y el referido Gobierno provincial.

Firmaron la escritura correspondiente el señor José R. Barceló y Reyes y el doctor E. H. Cartaya, en representación respectivamente del Gobierno oriental y de la Hacienda o Banco Nacional, entregándose en el acto de la escritura el efectivo expresado.

Esta transacción, como recordarán nuestros lectores es de un pleito de más de $70,000.00 que existía desde la quiebra del Banco Nacional, por ser un acreedor preferente el Gobierno oriental.

Actuó de notario el doctor Saladrigas, en sustitución del doctor Juan E. Bandini, que es el notario del Banco Nacional.

TELEFONOS DE LA POLICIA NACIONAL

Primera Estación	„	M-7801
Segunda	„	M-7802
Tercera	„	M-7803
Cuarta	„	M-7804
Quinta	„	M-7805
Sexta	„	M-7806
Séptima	„	U-3807
Octava	„	M-7808
Novena	„	F-5890
Décima	„	F-2097
Oncena	„	A-7692
Doce	„	I-4589
Trece	„	I-2034
Luyanó	„	I-2236

Conocido Boticario que se Cura del Hígado

Es mi deber manifestar que hacía algunos años venía padeciendo del hígado, y otras novedades, penosas y dolorosas y con el uso de la Anticalculina Ebrey he recobrado mi salud por completo. Como agradecido que estoy a la sin par Anticalculina Ebrey, no dejo de recomendar a mis clientes que padecen del hígado, riñones y vejiga que usen ese conocido preparado.

Gilberto Uron O., Farmacéutico, Teocrama, N. de Santander, Colombia.

Anticalculina EBREY

El gran remedio para los riñones, vejiga e hígado. Elimina el ácido úrico, causa del reumatismo, calma las punzadas y dolores al orinar, las irritaciones, limpia la orina de arenillas, asientos, pus y sangre. Disuelve las piedras en la vejiga. Evita los ataques de cólicos hepáticos y nefríticos. Da término a los dolores de espaldas, lumbago, hinchazones, ictericia, ANTICALCULINA EBREY se vende en todas las boticas en forma líquida y en pastillas para tomarse alternando, un día las pastillas y al siguiente día la ANTICALCULINA EBREY líquida. Los millares curados la recomiendan.

Si necesita usted un remedio, obtenga el mejor.

Un libro sobre las enfermedades de los riñones, hígado y vejiga, le será remitido gratuitamente Diríjase a EBREY CHEMICAL WORKS, Box 972, Tampa, Florida, U. S. A.

19 JL.

Uno de muchos estilos

EL CALZADO FLORSHEIM

Una vez que usted ha usado el Calzado Florsheim, ningún otro lo dejará jamas satisfecho.

Tiene el estilo, la calidad y la comodidad que a usted le gustan.

De venta en todas las casas donde venden calzado fino. Sírvase escribirnos si no hay agencia en su población.

THE FLORSHEIM SHOE COMPANY
Manufactureros *Establecida en 1892*
CHICAGO, ILL., U. S. A.

La fábrica más grande del mundo de calzado fino para caballeros. Busque la marca en el calzado.

The Florsheim SHOE

X-153

EN TABACOS Y CIGARROS Partagás y nada más

HABANA

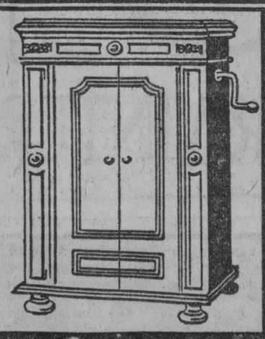

VICTROLAS ORTOFÓNICAS

DE TODOS LOS ESTILOS

DISCOS ORTOFÓNICOS VICTOR

DIAFRAGMAS ULTRAFÓNICOS

A $15.

VDA. DE CARRERAS Y CIA.

PRADO 115. FRENTE AL CAPITOLIO

TEL. A-3462.

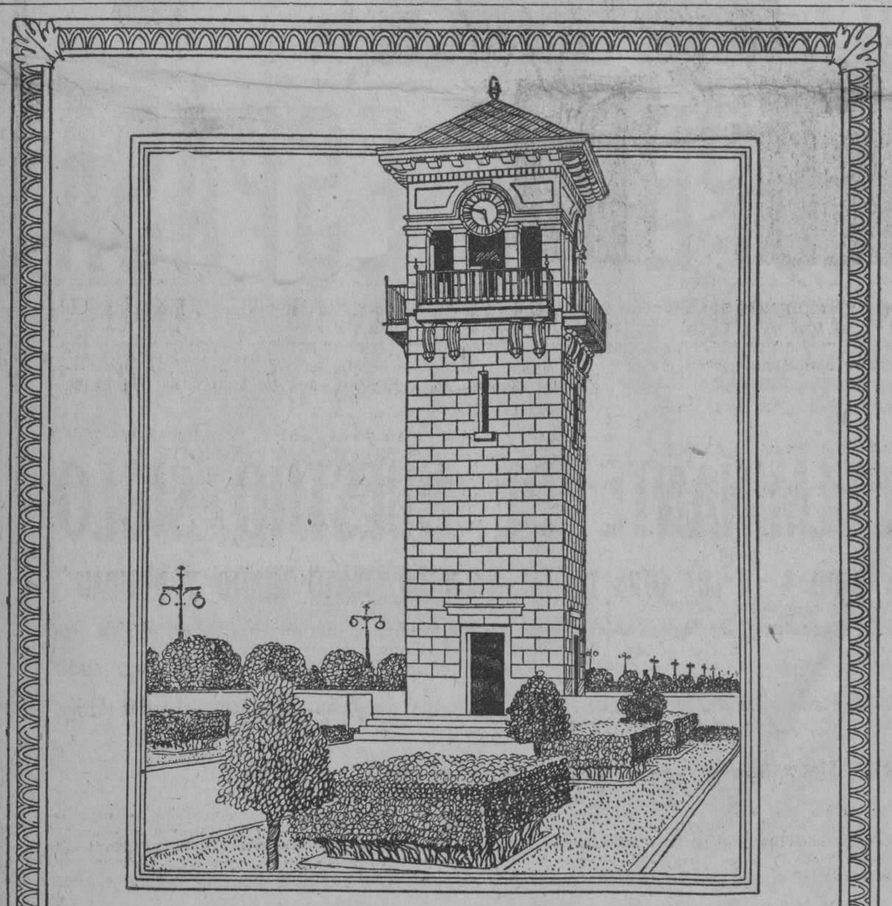

USTED DEBE SABER ANTES DE COMPRAR TERRENO

1º DONDE ESTA SITUADO.

2º COMO ESTA HECHO EL REPARTO.

3º GARANTIA DE LA COMPAÑIA.

Donde está situado: El Reparto Miramar, es la prolongación del Vedado. Está cerca de la Habana, de la Playa de Marianao, del Hipódromo, del Casino y del Country Club.
Como está hecho el Reparto: Con amplias aceras, espléndidas calles, agua abundante, potente y moderno alumbrado, y bellos jardines escrupulosamente atendidos.
Garantía de la Compañía: Está compuesta por hombres de negocios de reconocida solvencia y probada honorabilidad comercial.

La inversión más solida por las razones expuestas, hoy, mañana y siempre será en el

REPARTO MIRAMAR

AMARGURA Nº 23. TELEFONO A. 1833.

ESTUDIO VALLS ESCOBAR 78 A-4081

M.E.C.D. 2016

"ALEGRIAS DE ESPAÑA"

Si algún placer pueden sentir los faltos de luz, y aquellos infelices que ampara la "Liga contra el Cáncer", en estos días los experimentarán en amplia escala.

Por que, el baile que a beneficio del Asilo "Varona Suárez" y de la Liga antedicha, se celebrará el próximo día 12 del corriente en el Teatro Nacional, será un espléndido exponente de los generosos sentimientos de todo corazón cubano.

Usted asistirá, lectora gentil. Tenemos seguridad plena.

¿Ya ordenó su vestido?

A sus órdenes estamos. Y podemos garantizar que, lo mismo el vestido de soirée que podamos venderle, que el traje de época que en nuestros talleres se le confeccionará, serían complemento supremo de su belleza.

Tenemos también, boletas de entrada para este baile. Valen $5.

Artículos de Carnaval

Nuestro surtido de artículos propios para el cercano reinado de Momo, podemos decir que es superior al de años anteriores. Este sólo dato, le dará a usted idea de su amplitud y variedad.

Vea estos escasos detalles:

ORGANDI COLOR ENTERO, de 1-1/3 vara de ancho. A 25 c.

CRETONAS, de una yarda de ancho. Surtido inmenso. Desde 28 c.

TISSUS de doble ancho, en todos colores. A 55 c.

TISSU ABRILLANTADO, estilo Metalina. Desde 65 c.

PANAS, diversas calidades. Desde 35 c.

PIEL y RASO DE SEDA. A 30 c. y 50 c.

REBAJA EXTRAORDINARIA

iniciamos desde hoy, lunes, en todo lo que contiene el Departamento de Confecciones.

ZENEA (NEPTUNO) La Filosofía Y SAN NICOLAS

JOYERIA "El Gallo"
HABANA Y OBRAPIA
TELF. A-2738

NO ELIJA NADA....

Es decir, nada que tenga que regalar, sin la previa visualización de nuestro colosal surtido de joyería fina y objetos de arte.

Tenemos mucho y bueno donde seleccionar, y a precio de traslado, ya que nos mudamos para San Rafael e Industria.

SE IMPONE NUESTRA VENTA ESPECIAL

Sandalio Cienfuegos y Caz

BIBLIOGRAFIA

Por J. B.

Los Tres Libros de Hipotiposis Pirrónicas, por Sexo Empírico.—Traducidos del griego y adicionados con tres Apéndices por Lucio Gil Fagoaga, Catedrático de la Universidad Central.—Biblioteca Filosófica de Autores españoles y extranjeros, volumen IX.— Madrid, Editorial Reus, S. A., Preciados, 1 y 6, 1926 Un volumen en 4o. de 340 páginas.

El señor Fagoaga, predilecto discípulo del inolvidable Bonilla y San Martín, ha publicado eñ la Biblioteca Filosófica de Autores españoles y extranjeros un admirable trabajo sobre las Hipotiposis Pirrónicas, trabajo que merece el agradecimiento del público filosófico por su precisión y novedad, pues independientemente de la cuidada labor que ha hecho como traductor que por sí sola acredita a un filósofo, ha quedado la obra mejorada con la adición de notas y apéndices qu aclaran el texto y le dan mayor interés. La obra de Sexto Empírico ha sido así puesta al día con las aportaciones de las modernas investigaciones, y el público filosófico agradecerá sin duda esta labor al joven profesor de la Universidad de Madrid, que ha contribuído con esta interesante edición al resurgimiento de los problemas filosóficos que se nota en la España de nuestros días.

Boletín Oficial de la Secretaría de Estado. Habana 1926.

Son los últimos publicados los correspondientes a los meses de Octubre y Noviembre del pasado año y además de las resoluciones, decretos y circulares tanto de la parte legislativa como de la correspondiente a la administrativa contienen sendos apéndices que acogen las memorias comerciales de los Cónsules de Cuba en New York, Montreal, Toronto, Saint John, Kansas City, Galveston, Saint Louis y Baltimore.

En ellas hay abundante cosecha de datos de innagable utilidad tanto para las relaciones mercantiles cuanto para afianzar o rectificar prácticas y métodos.

Homenaje al Libertador en la ciudad libre de Hamburgo.

En uno de los espléndidos salones de la Casa Consistorial de Hamburgo se inauguró el 12 de Octubre del pasado año el primer monumento elevado al Libertador Simón Bolivar en Europa, monumento colocado allí por disposición del Snado de Hamburgo.

La iniciativa se debió a los Cónsules generales de Venezuela, Colombia, Ecuador, Perú, Bolivia y Panamá ante la citada ciudad anseatica y este folleto contiene además de una breve relación de los hechos el discurso pronunciado en el momento de ser descubierto el busto, por el doctor Rafael Paredes Urdaneta representante consular de Venezuela, vibrante e inspirada oración que mereció el honor de ser contestada por el Burgomaestre doctor Petersn, Presidente del Senado hamburgués aceptando el sagrado depósito del monumento, hermosa obra del famoso escultor francés Drivier, tanto por lo que representa para la libertad del mundo cuanto por lo que implica de viva simpatía de los pueblos de América hacia Alemania que sabrá rodear siempre de veneración la figura del máximo Caudillo americano.

Agricultura y Zootecnia. Volumen VI. Núm IV. Enero.

Acaba de salir a la publicidad el número correspondiente a Enero, de la magnífica revista mensual ilustrada "Agricultura y Zootecnia", que se edita en esta ciudad bajo la dirección del doctor Bernardo J. Crespo y que se halla consagrada a la divulgación de asuntos agro-pecuarios'

En este número de enero parecen artículos muy valiosos y originales, profusamente ilustrados con fotografías que hacen más ameno el texto de los mismos, y que son los siguientes:

Plan y dirección de una granja avícola; Perspectivas agrícolas de Cuba, por A. de J. González M.; **Procedimiento para curar la viruela y la difteria aviar,** por Herbert A. Lowe; **Observación sobre la compra de animales de crianza,** por Germán Grove; **La Granja Avícola Noguer; La Mandioca, su agricultura y su industria; Propagandas forestales,** adaptadas a Cuba por el ingeniero José I. Corral: **La preparación del caldo Bordelés; Informaciones sobre el trabajo de fomento agrícola en Puerto Rico,** por M. F. Barras; **La Producción de huevos; Revista de Revistas; Sobre la muerte del sabio doctor Turró.**

Esta revista es en la ctualidad la mejor publicación que se edita en Cuba sobre agricultura y ganadería y no debe faltar en ningún sitio donde se exploten industrias de campo.

La Cultura se intensifica y prueba evidente de ello es la constitución de la entidad CULTURAL S. A. que comprende

LA LIBRERIA "CERVANTES"
AVENIDA DE ITALIA Y NEPTUNO
APARTADO 1115. TELEFONO A-4958

Y LA LIBRERIA "LA MODERNA POESIA"
PI MARGALL Y PLACIDO.
APARTADO 605. TELEFONO A-7714.
DONDE HALLARA CUANTO LIBRO USTED NECESITE.

HABANERAS

SAN RICARDO

DIAS

Mi primer saludo.

Con mi primera felicitación.

Sea para un viejo y buen amigo, el muy querido doctor Ricardo Gutiérrez Leé, Ministro de la República de Colombia en Cuba.

El doctor Gutiérrez Leé, tan bueno y tan sencillo, será objeto de repetidas demostraciones de afecto, consideración y simpatía con motivo de su santo.

Otro diplomático está de días.

Ricardo Pérez Alfonseca.

El joven y culto Ministro de Santo Domingo, que es un poeta de brillante inspiración, se verá visitado por amigos numerosos en su residencia del Edificio Carreño.

¡Cuántos más que saludar!

Innumerables.

En primer término, el doctor Ricardo Dolz y Arango, ilustre Senador de la República.

No recibe ni celebra su santo porque pasará el día en su finca de Artemisa.

El licenciado Ricardo Lancís, distinguido abogado, que tan grata memoria dejó de su paso por la Secretaría de Gobernación.

El doctor Ricardo Diago.

Ricardo Martínez.

Ricardo Uribarri, gerente de la razón social Uribarri y Hermanos, de alto crédito en nuestra plaza comercial.

El señor Uribarri, ex presidente de la Asociación de Viajantes y vocal del Consejo Ejecutivo de las Corporaciones Económicas, goza de generales simpatías en esta sociedad por sus condiciones de caballerosidad y afable trato.

El doctor Ricardo E. Viurrún, de la redacción de **La Lucha** y abogates méritos.

Otros abogados más.

Muy conocidos en nuestro foro.

Son los doctores Ricardo Sarabasa, Ricardo Rodríguez Cáceres, Ricardo Ponce y de la Torre, Ricardo Kohly, Ricardo Lombardo y Ricardo Illa y Vilaró.

Entre los médicos, los doctores Ricardo Albadalejo, Ricardo Núñez y Portuondo y Ricardo Madan.

Ricardo Herrera, un caballero excelente, correctísimo, que después de su larga y honrosa actuación en la carrera diplomática se encuentra ejerciendo en comisión el importante cargo de Jefe de Despacho de la Secretaría de la Presidencia.

Ricardo Moré, culto y caballeroso ingeniero, jefe de una distinguida familia de nuestra sociedad.

Ricardo de la Torriente, genial e inimitable caricaturista, fundador de **La Política Cómica,** que es en la actualidad representante a la Cámara.

Siguen las felicitaciones.

Para los Ricardos.

Un veterano del periodismo, Ricardo Arnautó. al que saludo con el afecto de siempre.

El distinguido caballero Ricardo Perkins, amigo muy estimado, a quien felicito especialmente.

Ricardo Campos y Martínez, significado político oriental, representante a la Cámara.

Ricardo Moreyra, joven ingeniero, que ocupa un alto cargo en la Secretaría de Obras Públicas.

El comandante Ricardo Firmat, del Ejército de la República, ayudante del Jefe del Estado.

Un compañero querido, Ricardo Casado, para el que deseo todo género de felicidades.

Ricardo de la Torre, Ricardo Zayas, Ricardo Betancourt, Ricardo Peña, Ricardo López y el amigo muy simpático Ricardo Ponce.

Ricardo Gutiérez Leé, Cónsul de Colombia, y Ricardito Martínez, distinguido profesor de la Escuela de Ingenieros.

Ricardo de la Torre, joven e inteligente arquitecto, que tiene establecido su **studio** en la calle J, entre 9 y 11, en el Vedado.

Ricardo Rivero, Ricardo López Gobel, Ricardo Alvarez de la Campa, Ricardo Moré y Vallhonrat, Ricardo Galbis y Ricardito Edelmann.

Ricardo Veloso, dueño de la gran librería **Cervantes,** en la Avenida de Italia.

Ricardo Comaposada, de la Casa Ulloa, a quien saludo especialmente.

Y ya, finalmente, Ricardito Viurrún y Ovies, la adoración y la alegría de un hogar venturoso,

¡A todos, felicidades!

EL BAILE DEL SABADO

Lia Llata.

La linda Lia.

Muy valioso su concurso en el gran baile de caridad que se celebrará el sábado en el teatro Nacional.

En el desfile artístico que viene organizándose para esa noche se presentará en un **ballet** la distinguida señorita con el joven Rafael Carvajal por compañero.

Muchos atractivos más.

Innumerables.

Llamará la atención en la fiesta el cuadro bailable que con la denominación de **La Jota** componen señoritas de nuestra mejor sociedad.

Loló Vinent, Rosita Párraga, Malvina Arnoldson, Elena Ruz, Celia Rosa Morales, Alicia Castellanos, Milly Schumann y Graziella del Monte.

Este cuadro hará su entrada en la sala del gran coliseo precedido de una rondalla y un grupo de jóvenes vistiendo el típico traje de los baturros.

Otro cuadro.

De Bailarinas Españolas.

Lo formarán las señoritas Lily Delgado, Angelita Lanz, Cuca Comdon, Altagracia Miró, Silvia López Rovirosa, Armie Gray Livan, Ana María Ramírez, Cuca Valdés, Raquel Caballero, María Josefa García, Nena de la Nuez, Dulce Díaz, Carmita Comdon, Consuelo Villarino, Onelia Valdés, Juana María Catá, Rosalía Caballero, Matilde García y Nena Rivero.

Para la mañana de hoy está citado en el teatro el gran conjunto de señoritas que toma parte en el desfile artístico proyectado como uno de los más poderosos alicientes de la benéfica fiesta.

Se llevará a cabo el primero de los ensayos bajo la dirección de dos personas peritas en la materia.

Eulogio Velazco.

Y Mario Vitoria.

La parte musical está a cargo del popular profesor Vicente Lanz.

La cita es para las diez.

Fijamente.

EL CONDE DE LA MORTERA

Un viajero ilustre.

El Conde de la Mortera.

Hijo del inolvidable don Antonio Maura quien es una de las figuras más salientes de la juventud intelectual de España.

Académico, escritor y catedrático el señor Gabriel Maura y Gamazo.

Fué corresponsal nuestro.

Con la firma H.

El Conde de la Mortera, de quien hizo ayer en este periódico un magistral esbozo el culto estilista José Aixalá, está emparentado por lazos de afinidad con la numerosa y encumbrada familia cubana de los Blanco Herrera.

Se le espera esta tarde en compañía de su hermano político, el Conde de los Andes, íntimo del Embajador de España en la Habana.

Viene de Nueva York.

Por la vía de la Florida.

MUNDO ELEGANTE

Breve nota.

De interés social.

Julita Jorrín, la gentil señora de Culmell, suspende hoy su recibo correspondiente a los lunes primeros de mes.

Se ausenta para el campo.

Por varios días.

Continúa en la página SIETE

"LE TRIANON"
JOYERIA Y OBJETOS DE ARTE
CUBIERTOS...
...con garantía de 25 años, a precios excepcionales:

	Una docena
Cucharas mesa	$ 8.50
Tenedores mesa	8.50
Cuchillos inoxidables	18.50
Cucharas postre	7.50
Tenedores postre	7.50
Cuchillos postre	17.50
Cucharas té	5.00
Cucharón sopa	uno 5.50

Este modelo es de gran novedad; y también podemos ofrecerle otros muchos en piezas sueltas y en lujosos estuches.

SALVADOR FONDON
REGALOS ARTISTICOS
GALIANO 91 CASI ESQ A SN RAFAEL

La Verdad **Desnuda**

es que no hay mejor caf- qu eel riquísimo y sin rival de

'La Flor de Tibes", Bolívar 37, A-3820 y M-7623.

Defunciones Ocurridas Ayer en la Habana

Santiago Rodríguez, blanco, de 35 años, Armonía y San Quintín, Tuberculosis pulmonar; Rosa Juana Aguirre, blanca, 51 años, Concordia 220, Mal de Bright; Pascuala Rojas, mestiza, 53 años, San Miguel 234, Cardioesclerosis; Juan de Caneiro, blanco, 59 años, Bruzón y Pozos Dulces, Artritis; Luis Herrero, negro, 50 años, Manrique 14, Colapso Cardíaco; Isabel Chacón, mestiza, 58 años, Lagunas 66, Insuficiencia aórtica; Ramón Pérez, negro, 33 años, Hospital Calixto García, Grangrena del pie; Andrés Peñalver, negro, 42 años, Hospital Calixto García, Tuberculosis pulmonar; Santiago Vorgan, blanco, 53 años, Hospital Calixto García, Arterio esclerosis; Carmen Pinzón, blanca, 75 años, Concepción 22, Anemia perniciosa; José Aragón, blanco, 53 años, Hospital Calixto García, Cáncer de la laringe; Fernando Coello, blanco, 60 años Casa de Socorro de la Primera Sección, Del corazón; Esteban Beltrán negro, 4 meses, Florida 72, Miocarditis aguda; Pedro Escobar, blanco, 36 años, La Ciénaga, Traumatismo por aplastamiento; Amelia Telles, mestiza, 2 años, Sitios 101, Enteritis desinteriforme; José Pérez, blanco, 70 años, Hospital Calixto García, del Corazón; Cruz M. Coviellas, mestizo, 54 años, Mercaderes 31, Arterio esclerosis; Emma Eleonor Marti, negra, 4 años, Puerta Cerrada, Gastro enteritis; Alejo Moro, negro, 72 años, Pocito y 12, Enfermedad de la piel; Armando Rodríguez, blanco, 49 años, Reforma letra C, Lesión de la Válvula Mitral; José Balsa, blanco, 51 años, Quinta de Dependientes, Bronco neumonía; Celestino Gómez, blanco, ocho meses, Serafines 1, Bronquitis.

12 DE FEBRERO - - 26 DE FEBRERO

HE AHI LAS DOS FECHAS QUE QUEDARAN REGISTRADAS CON CIFRAS DE ORO EN LOS ANALES DE LA SOCIEDAD HABANERA. La una corresponde al GRAN BAILE del Nacional, a beneficio de la Liga contra el Cáncer y de la Fundación Cultural para Ciegos, el Baile "Alegrías de España", que será una verdadera apoteosis de alegría, de lujo, de belleza... La otra fecha señala el Baile, no menos espléndido y suntuoso, que se ha organizado bajo los auspicios de la Crónica Social...

PARA AMBAS FIESTAS VIENEN HACIENDO NUESTROS TALLERES DERROCHES DE ORIGINALIDAD Y DE BUEN GUSTO EN LA CONFECCION DE LOS TRAJES, YA SEAN REGIONALES, DE CARACTER O DE FANTASIA, QUE LUCIRAN ESAS NOCHES BELLISIMAS SEÑORITAS DE NUESTRO GRAN MUNDO.

Los trajes a que aludíamos ayer, evocadores de las misteriosas noches orientales, ya han sido caracterizados con un nombre exquisitamente sugestivo. Se llamarán

REVE D'ETOILES (*Sueño de estrellas*)

y pondrán una nota delicadísima en los admirables conjuntos del Nacional. Otro tanto podemos anticipar del grupo denominado PARIS EN FLEUR, tan elogiado ya por las crónicas, y de otros grupos y comparsas que iremos dando a conocer.

Artículos para Caballeros

ESE CABALLERO—JOVEN O DE EDAD MADURA—CUYA ELEGANCIA Y DISTINCION USTED HA ADMIRADO EN LA CALLE, ES UN CLIENTE DE LOS **ALMACENES FIN DE SIGLO.** LA REFINADA SOBRIEDAD DE SU TRAJE, LA DELICADA ARMONIA ENTRE LA CORBATA, LA CAMISA Y EL PAÑUELO, DENUNCIAN QUE SE HA HABILITADO EN NUESTRO DEPARTAMENTO DE ARTICULOS PARA CABALLEROS, SITUADO EN SAN RAFAEL 25.

Una calidad insuperable no siempre quiere decir un precio exorbitante. Vea, por ejemplo:

Los Modelos Diseñados

Un finísimo juego de pañuelo y corbata de seda $1.50

El otro preciso juego de pañuelo y corbata de seda: $2.90

Una camisa de batista inglesa, con cuello pegado: $3.00

La otra camisa, de poplín francés, la misma forma de cuello: $2.75

Una espléndida bata de seda, brocada en distintos matices: $16.00

MAS CAMISAS, A PRECIOS EXCEPCIONALES

A $1.25.—Camisas de batista en fondo blanco o de color, con el cuello postizo. Todas las tallas.

A $1.50.—Camisas de Vichy, en fondo blanco con listas de colores. Cuello fijo.

A $1.75.—Camisas de batista en fondo azul, beige o lila, con arabescos en distintos matices. Cuello suelto.

A $1.95.—Camisas de poplín francés en color entero azul, beige, gris o blanco. Cuello pegado.

A $2.60.—Finas camisas de poplín en azul, beige o gris, formando cuadros. Con dos cuellos: uno duro y otro flojo.

JUEGOS DE PAÑUELO Y CORBATA

Hemos recibido una preciosa colección de juegos de pañuelo y corbata, en fondo blanco o de color, a los precios de **$1.50, 1.75, 2.50, 2.90 y $4.40.**

CORBATAS, CALCETINES, PAÑUELOS

Un nuevo surtido de corbatas estilo Príncipe, en preciosos dibujos y tonalidades a $1.00, 1.25, 1.50, 1.70, 1.90, 2.50, 2.75, 3.00 hasta $6.00.

Lazos en forma de mariposa o rectos, en surtido completo de colores y dibujos, a $0.80, 1.25, 1.50, 1.75, 2.00 y $2.50.

Calcetines de color entero, de fina seda, en todos los colores, a $0.60, 0.90, 1.00, 1.25, 1.50, 1.75 y $2.00.

Calcetines de fantasía, a $0.85, 1.00, 1.25, 1.50, 1.75, 2.00 y $2.50.

Pañuelos de hilo, blancos, o de fantasía, bordados con preciosas marcas, o de seda en colores.

Cinturones de legítima piel de caballo, con o sin hebilla, en todos los anchos y colores.

¡Carnaval! ¡Carnaval! ¡Carnaval!

Flores, Colgantes, Cintillos y Adornos de todas clases

Ya hemos dicho algo del nuevo y rico surtido de flores y colgantes que hemos recibido expresamente para la temporada de carnaval. Este año, el adorno que predomina es la Flor, grande o mediana, ya sea en terciopelo, de varias calidades, o en terciopelo y seda, con el tallo cubierto de metal, o bien imitando maravillosamente la flor natural... En nuestro surtido tenemos estas flores en todos los tonos del rojo o rosa, del lila, del azul, del verde... y en mil matices más. No deje de venir a admirar esta asombrosa colección, aún cuando no tuviese la intención de comprar nada...

Para el detalle chic — los Almacenes Fin de Siglo

Partido Nacional Sufragista

El sábado 5 de febrero celebró este partido su quinta conferencia educacional, ante una selecta concurrencia y con un lleno tan completo, que muchos caballeros se quedaron de pie.

Presidió el acto el señor Secretario de Gobernación, comandante Rogerio Zayas Bazán, teniendo a su derecha a la presidenta de las sufragistas, señora Amalia E. Mallén de Ostolaza, que le cedió la presidencia.

El programa se cumplió en todas sus partes, tocando el piano las señoritas Serafina Rodríguez y Adela Martínez.

El teniente René Reina leyó un trabajo suyo sobre la Imprenta Nacional, que ha de dar trabajo honrado a cientos de muchachas pobres y probando con cuentas exactas que al Gobierno sólo le costará al año cuatrocientos mil pesos el sostenimiento de dicha imprenta y que ahora pasa de un millón de pesos anuales lo que se gasta con ese objeto' Lo que prueba que es una obra no sólo de protección a las obreras, sino de resultado práctico y beneficioso para la República. Se le hizo una ovación.

El señor Raúl Alpizar leyó, a ruegos de las sufragistas, su hermoso trabajo sobre "La mujer como sufragista y madre", siendo aplaudidísimo.

A ruegos de la presidenta, señora Mallén, habló el comandante Zayas Bazán, Secretario de Gobernación, declarando que era partidario de los derechos de la mujer y que este Gobierno estaba al lado de ella para proteger a la mujer honrada, defendiéndola siempre. Fué muy aplaudido.

El doctor Juan R. O'Farrill hizo el resumen, diciendo que era partidario del voto de la mujer por creerlo justo; que las mujeres que habían ayudado a los hombres en las guerras de independencia y en la emigración, debían de estar en la paz a la misma altura que ellos, disfrutando de los mismos derechos.

El jueves 10 del actual celebra este partido, a las cuatro y media de la tarde, junta general en la Secretaría, calle San Miguel 119, entre Galvasio y Escobar.

Representantes del Comercio al por mayor

JUNTA DE PROPAGANDA

El miércoles, día nueve, tendrá lugar la junta de propaganda de la Asociación de Representantes del Comercio al por mayor, a las nueve de la noche, en su local social, sito en Prado, 105, altos.

DR. MIGUEL FERNANDEZ GARRIDO.
ANALISIS DE ORINA
ANALISIS QUIMICOS
Calzada, 93, entre Paseo y 2. Telf. F-1074.
VEDADO

Agua de Colonia PREPARADA ::: con las ESENCIAS
: del Dr. JOHNSON : más finas :::
EXQUISITA PARA EL BAÑO Y EL PAÑUELO
De venta: DROGUERIA JOHNSON, PI MARGALL, Obispo 36, esquina a Aguiar

M.E.C.D. 2016

CONFIA EL RECTOR ...

Viene de la PRIMERA página

de alojar a sus expensas y por cuenta de todos sus graduados a las Delegaciones que han anunciado su viaje para visitarnos en enero próximo.

—Vendrán muchos?

—Así lo espero, dado que sin aviso previo ya vino uno.

—¿Cómo? ¿Qué vino uno, ya?

—Sí, sí. No se asombre, amigo mío; ya vino uno el día 5 de enero pasado.

—No entiendo, doctor.

—Verá usted. El Profesor de la Universidad alemana de Breslau, doctor Bruno Dietrich, por un explicable error—creyendo era este año el en que celebrábamos el bicentenario, pues se presentó aquí, con gratísima sorpresa para todo el Claustro

—¡Qué simpático, eh!

—Tanto como una carta de la Asociación de Derecho Comparado de París, escrita en el más puro latín en que nos anticipa su felicitación más cariñosa por esa solemnidad de enero de 1928.

—Es curioso que tan lejos de Cuba...

—Curioso y confortante, por toda manera. Veremos....

Nos despedimos, deseando no abusar de la extrema afabilidad habitual en el doctor Fernández Abreu.

Bajando el derriscadero que "sirve" de acceso al "Alma Mater" creímos hacerlo ya por la soberbia escalera monumental que los esperados proyectistas que al doctor Carlos Miguel de Céspedes tienen por capitán, con los dineros que otro graduado, el ilustre Jefe del Ejecutivo Nacional destine, como ha prometido.

Y una promesa, ya es sabido, del General Gerardo Machado es una escritura.

Siempre lo fué

HA COMENZADO . . .

Viene de la PRIMERA página

contra los revolucionarios establecidos en Oporto, para permitir a sus representantes que entablen negociaciones para la rendición incondicional. Como los rebeldes no aceptaran el ultimatum, el ministro dió orden de que continuase el bombardeo, avisando a los ciudadanos que evacuaran la ciudad inmediatamente.

HA EMPEZADO EL BOMBARDEO DE OPORTO, POR LAS FUERZAS DEL GOBIERNO

LISBOA, febrero 6. (UP). — Oporto, la segunda ciudad en importancia en la República Portuguesa, se encuentra excitadísima en estos momentos, sitiada por fuerzas gubernamentales y esperando de un momento, el choque armado con los revolucionarios que se posesionaron de la plaza.

El ministro de la Guerra se ha negado a negociar con los rebeldes como no sea sobre la base del rendimiento incondicional. Sabe que las provisiones de los insurgentes son escasas y cree que dentro de poco ha de caer en su poder dicha ciudad.

La mayor parte de los ciudadanos permanecen retirados en sus hogares, experimentándose ya en algunos edificios las señales del bombardeo, especialmente en los que son propiedad del Estado de que se apoderaron los rebeldes. Los hoteles y teatros sitos cerca de la Plaza Batalha, han recibido serios perjuicios.

Centenares de personas están heridas y se encuentran muchos cadáveres por las calles. Las ambulancias recorren la ciudad, de un extremo a otro, recogiendo los heridos.

Se han utilizado, produciendo muchas bajas, granadas de mano y las plazas están repletas de cadáveres de caballos, encontrándose el pavimento levantado en muchos lugares con motivo del contínuo bombardeo, especialmente en la referida Plaza Batalha, en la calle Passos Manuel y en las avenidas de Santa Catalina y República.

Las tropas federales que llegan de Minho, han atacado a los rebeldes, pero éstos han rechazado los ataques en el puente Don Luis, mediante un fuego contínuo de ametralladoras.

SE ESTA COMBATIENDO DURAMENTE EN OPORTO, DONDE YA SE HA ESTABLECIDO UN GOBIERNO PROVISIONAL

LONDRES, febrero 6. (AP). — El corresponsal en Vigo, España, del periódico londinense "Daily Mail", informa a éste en despachos especiales de que en Oporto, la ciudad portuguesa, se está combatiendo duramente.

Los militares rebeldes, al decir del corresponsal inglés, son dueños de la orilla Norte del río Douro, y las tropas del Gobierno de Lisboa de la ribera Sur. El fuego de ametralladoras es contínuo, y los duelos de artillería se han repetido ya. Las dos partes realizan al mismo tiempo una concentración de fuerzas para la batalla final.

Varios escuadrones del Octavo regimiento de Caballería hizo esta tarde una valerosa tentativa para forzar el paso del puente de Dom Luiz, sobre el Douro, y dar una carga en la otra orilla, pero tuvieron que volver sobre grupas ante el terrible fuego de ametralladoras que barría el puente desde la cabeza opuesta. Las bajas son ya numerosas y muchos edificios de Oporto han sido dañados por las explosiones de granadas.

Los comerciantes ingleses establecidos en la ciudad han pedido al Embajador en Lisboa que solicite del Gobierno de Londres el envío de un buque de guerra a Oporto, para protegerlos en caso de necesidad.

Es difícil, informa el corresponsal del "Daiy Mal", calcular la verdadera extensión del movimiento revolucionario o de rebeldía, que estaba organizado ya desde hace mucho tiempo, por su jefe el General Sousa Díaz. El doctor Jaime Moraes, médico militar, preside el Gobierno revolucionario establecido en Oporto.

AYER SE BENDIJERON LOS ALMACENES DE "LA NUEVA ISLA", DE MENENDEZ Y HERMANOS, Y UN HERMOSO EDIFICIO QUE PERTENECE A LA MISMA RAZON SOCIAL

Un aspecto de la fiesta celebrada ayer en "La Nueva Isla".

Ayer fuimos amablemente invitados por los dueños y gerentes del Almacén de Tejidos y Sedería "La Nueva Isla", a la inauguración de una hermosa casa de cinco pisos y la planta principal, y a la bendición y apertura oficial de la misma y de los almacenes que desde hace tanto tiempo dirige con gran acierto y competencia el señor Manuel Menéndez, dueño principal de tan importante comercio.

A las cuatro de la tarde, ante una numerosa concurrencia compuesta por los gerentes y sus familiares, la dependencia en pleno y muchos invitados, fué bendecido el hermoso edificio y los almacenes de "La Nueva Isla".

Oficiaron en el solemne acto los RR. PP. Escolapios, Don Miguel Simón, Rector del Colegio de San Rafael y Don José M. Borotao, profesor del mismo plantel educacional

Después de la bendición fué repartido a la numerosa y distinguida concurrencia un magnífico buffet, compuesto de sandwichs, dulces y ponche de champaña.

La concurrencia invitada por el señor Manuel Menéndez fué visitando los departamentos del nuevo edificio, que auna a la hermosura de su construcción el confort más completo; siendo este edificio de una perfección en su clase por su ventilación y por la situación en que se encuentra.

Después que los invitados visitaron el edificio, el doctor Manuel Bulgas dirigió a la concurrencia unas breves y sentidas palabras, diciendo que otras como esas eran producto del esfuerzo personal, de la cooperación y de la voluntad para el trabajo.

Acto contínuo se dió por terminado el acto, despidiendo los gerentes de "La Nueva Isla" a toda la concurrencia.

Entre las personas que se hallaban en el simpático acto se encontraban las personas siguientes:

Señoras: Carmen F. de Menéndez, Herminia L. de Menéndez, María Regla de González, Rosa Alvarez de López, Consuelo L. de Menéndez, Anita F. de Granda, María Luisa R. de Menéndez, Pura Meras de Suárez, Concepción L. de Tamargo, Amelia Agudo de Revilla, Josefina P. de Martínez, Emma Miyares de Riera, Fela Argudín de Martínez, Señoras, de Batista, de Pumariega, de Velázquez, de Buhigas, de Lombard, de Candales y de Gutiérrez y señora viuda de Loncella.

Señoritas: Balbina Mendoza, Emilia Fernández, María Lobo, Graciela de Sirgo, María del Pilar Ramín, Enriqueta Batista, Mercedes y Rosarito Buhigas, Lydia Berdial, Marina Argudín, Georgina Alonso, Josefita Gutiérrez y muchas más que sentimos no recordar.

Felicitamos sinceramente a don Manuel Menéndez y gerentes de "La Nueva Isla" de Monte y Suárez y a los señores Francisco Sigoroa, Director Facultativo y al señor Manuel Nogueira, Maestro de Obras.

Doctor Harry Waite, que acompañado de su esposa llegó ayer de los Estados Unidos. Mr. Waite está considerado como el "Mago de la Electricidad Médica". Fué recibido por el Comandante Médico de la Marina Nacional, doctor Juan M. Figueroa y su esposa.

El proceso Daugherty-Miller por siete millones de pesos

NUEVA YORK, febrero 6. (A. P.) El Gobierno de Washington iniciará mañana su segundo intento para que se declare la culpabilidad de Harry M. Daugherty, ex-director general de Justicia, y de Thomas W. Miller, excustodio de la propiedad extranjera, a los que acusa de haber procedido maliciosamente en la transferencia de $7.000.000, valor de bienes pertenecientes a la American Metals Co.

Los primeros esfuerzos realizados por el Gobierno comenzaron en septiembre de 1926. Después de escuchar las declaraciones de los testigos durante más de un mes, el jurado no logró ponerse de acuerdo. Según solicitó el fiscal Buckner desfilarán ahora ante el jurado los mismos testigos.

Hágase Usted Mismo Un Exámen

Inteligente es el hombre ó la mujer que se interesa por el futuro de su salud

DIVERSOS malestares que se sienten, son síntomas que anuncian una enfermedad que está por desarrollarse. Esa es la ocasión para someterse a un tratamiento y no esperar que sea necesario llamar al médico ó que se haya empeorado usted de tal modo que no pueda atender sus diarias obligaciones ó divertirse como de costumbre.

Cuando sienta dolores de espalda, lo más probable es que a sus riñones les ha dado usted exceso de trabajo y éstos se han debilitado, y hay necesidad de que les dé atención antes de que se resientan y ocasionen malestares más graves.

Quizás los párpados estén abultados y que haya hinchazón y manchas debajo de los ojos; que estén hinchadas las manos ó las pantorrillas. Examine la orina. Si ésta es obscura; si las micciones son dolorosas é irregulares; si siente usted dolores reumáticos ó agudos y cortantes dolores al agacharse ó enderezarse; si se siente cansado é irritable, esos son síntomas inequívocos de desórdenes de los riñones.

Lo que usted debiera hacer,

Las consecuencias de desórdenes de los riñones que se descuidan, son inflamación de la vejiga, hidropesía, reumatismo, formación de cálculos, envenenamiento por ácido úrico y aun malestares peores.

Las ***Píldoras de Foster*** darán alivio aún en casos avanzados, pero es prudente usar esta medicina antes de que se presenten esos síntomas de la enfermedad.

PÍLDORAS DE FOSTER

Para Los Riñones

De venta en todas las Boticas

LA FUNDACION . . .

Viene de la PRIMERA página

—Señoras, nos hemos enterado de los esfuerzos que hacen ustedes para llevar a cabo esta labor, esta labor tan noble y desinteresada y deseamos transcribir a los lectores del DIARIO sus impresiones respecto a la labor cultural que se está haciendo en el presente y lo que se hará en el porvenir. Queremos dar a conocer al pueblo de Cuba todo lo que concierna al pavoroso problema de la ceguera.

—Esta institución —nos dice la señora Emma Cabrera— es muy pobre todavía; empezó sus funciones en la ciudad de Santiago de Cuba y la dirigía entonces el señor Pablo Beggiato y un grupo de señoras. Por varios motivos no pudo continuar al frente de la Fundación el señor Beggiato y vino para la Habana. Con la ayuda de varias personas de buena voluntad, fundó la Asociación Valentín Haüy, que era el nombre que tenía cuando fungía en Santiago. Esta después se dividió en dos partes, la mitad fueron a formar la Asociación "Valentín Haüy", para ciegos y sordo mudos, bajo la dirección del señor E. Segura y la otra mitad se instituyó en la calle de Jovellar, bajo la dirección del Padre Diego. Esta última, estando falta de recursos, pidió al Dr. Varona Suárez que se hiciera cargo de la Institución, lo cual hizo ayudado de un grupo de señoras. Desde entonces tomó el nombre del ilustre Senador de la República.

—¿.....?

—Un magnífico baile en el "Nacional" a beneficio de esta Institución para ciegos y también a favor de la "Liga contra el cáncer". Este baile está patrocinado por la señora Angela Elvira Machado de Obregón. Todos los palcos están vendidos y creemos sacar del beneficio unos 20,000 pesos, los cuales se dividirán entre las dos Instituciones.

—¿.....?

—No son muchas, desgraciadamente las personas que nos ayudan en nuestra noble empresa. La señora Angela Elvira Machado de Obregón, nos envía todos los meses la cantidad de 100 pesos para el sostenimiento de nuestros ciegos.

—¿.....?

—La Secretaría de Sanidad piensa darnos una casa para que en ella instalemos a nuestros ciegos, pero sobre todo, necesitamos el apoyo privado. Cualquier cantidad que dieran las familias de la Habana la recibiríamos con mucho gusto, y se lo agradeceríamos a nombre de los pobres ciegos que cuidamos e instruimos. Yo creo, sin embargo, que el porvenir se nos presenta diáfano y brillante, y no dudo del éxito de nuestro esfuerzo. La Secretaría de Sanidad ha enviado a la "Perkins Institution", en el Estado de Boston, dos maestras cubanas para que aprendan en esa Academia de Ciegos —la mejor del mundo— todo lo concerniente acerca de la pedagogía para ciegos.

—¿.....?

—Ahora, tenemos una magnífica profesora. La Sra. Asunción Sedeño de Gregoll, de nacionalidad española, que ha cursado sus estudios en París en la Escuela "Bray" y ha recibido su título del Instituto Nacional de Ciegos, de Madrid,

Es muy competente, pues en muy poco tiempo ha logrado de estos pobres ciegos adelantos verdaderamentes.

...Asistimos a una clase, Los ciegos, ocho varones y ocho hembras, leen, escriben, tocan el piano, cantan. Uno de ellos toca para nosotros la guitarra, con sentimiento, y maestría. Una cieguecita nos recita una poesía. Una poesía hecha por ella. Una poetisa ciega que Dios sabe cuanta luz no tendrá en el fondo de su corazón. y claridades en su alma...

Son diez y seis ciegos lo que hay en esta institución incipiente. Diez y seis nada más. ¿Sabéis mujeres de la Habana, mujeres de Cuba, cuantos ciegos necesitan de la luz de la sabiduría? Asombraos: ¡3,125!... Tres mil ciento veinticinco personas que necesitan el apoyo de vuestros esposos, de vuestros novios, de vuestros hermanos...

Por eso nos dirigimos a las piadosas mujeres de Cuba...

J. Y. S.

SUPONEN LAS . . . .

Viene de la PRIMERA página

¿Qué había ocurrido que el canciller doctor Ramek dejase partir a uno de sus ministros, a su amigo, doctor Ahrer, del mismo partido político y de la misma región austriaca? ¿Qué había pasado que el Presidente de la República, doctor Hainisch, que es la cortesía personificada, lo despidiese tan friamente?...

Durante algunos meses los austriacos ignoraron los verdaderos motivos de la dimisión del doctor Ahrer y, aunque se hacían mil suposiciones, nadie, fuera de los ministros, sabía a ciencia cierta lo que había pasado. Los jefes del partido socialista fueron enterándose poco a poco de ciertas "cosillas" y por mediación de la Comisión parlamentaria de control están arrojando ahora luz en un asunto sensacionalísimo que ha tenido ya espantosas consecuencias económicas y que puede que tenga también inmensas consecuencias políticas.

Los miembros de la mencionada comisión parlamentaria de control han interrogado ya a algunos miembros del actual Gabinete, y de esta "enquete" parece desprenderse claramente que las personales y secretas manipulaciones financieras del exministro doctor Ahrer han ocasionado al Estado pérdidas fabulosísimas y que dichas manipulaciones las llevó a cabo el doctor Ahrer para enriquecerse a costa del Estado. Se acusó públicamente al exministro, doctor Ahrer de haber hecho una importante transacción con el banquero judío Bosel, transacción funestísima que ha causado al Estado una pérdida que sería fabuloso en un país como Norteamérica, y se le acusa también de haber ganado en la mencionada transacción la no menos fabulosa suma de 500.000 dólares, que vienen a ser unos 35.000 millones de coronas austriacas.

En vista del resultado aplastante y sensacionalísimo de la Comisión parlamentaria de control y de las declaraciones en ella hechas por el actual ministro de Comercio, doctor Schurff, el canciller actual, monseñor Seipel, ha telegrafiado al representante de Austria en Washington dándole órdenes terminantes para que obligue al doctor Ahrer a presentarse inmediatamente ante la Comisión parlamentaria de control, la cual sigue ocupándose de este sensacional asunto.

Oficialmente no se ha recibido hasta hoy ninguna respuesta del representante de Austria en Washington, pero en los centros políticos y en los periodísticos, en los cuales se habla más que en los oficiales, se sabe que el Doctor Ahrer, quien pasó últimamente una temporada en Washington, donde fué repetidas veces huésped del representante diplomático de Austria, se encuentra actualmente en La Habana, donde, gracias a los 500.000 dólares que le produjo el negocio con Bosel vive como un gran señor.

El caso Ahrer es la sensación actual de Viena, y el escándalo más formidable que hemos tenido en el transcurso de un decenio en este país, donde, si las cosas no cambian, tendremos que servirnos los corresponsales de periódicos en adelante, al escribir sobre asuntos políticos, de unas pinzas muy largas en vez de pluma y, por añadidura, de algodón para taparnos las narices...

DANUBIO.

LOS CONGRESISTAS NORTEAMERICANOS QUIEREN ADELGAZAR

WASHINGTON, febrero 6.—(S). —La Cámara de Representantes ha decidido que se empleen $350.000 en un edificio donde sus miembros disfruten de baños turcos, piscinas, salas de gimnasio, para la reducción del peso y desarrollo muscular. Los autores del proyecto de ley esperan que pasará en el Senado y obtendrá la sanción presidencial.

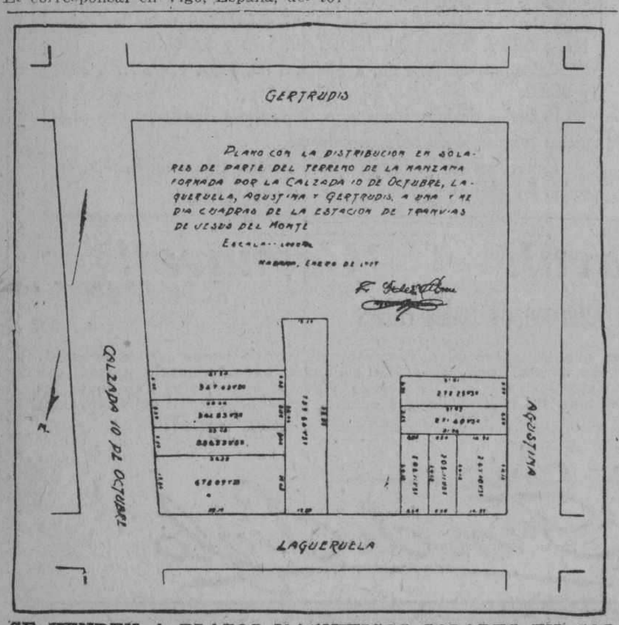

SE VENDEN A PLAZOS MAGNIFICOS SOLARES EN CALZADA DE JESUS DEL MONTE ESQUINA A LAGUERUELA. PRECIOS BARATOS.

INFORMES: CLAUDIO R. ARELLANO. CUBA NUMERO 50, HABANA—TELEFONO A-8297

N. Gelats & Co. BANQUEROS HABANA *Aguiar 106-108*

Vendemos cheques de Viajeros Pagaderos en Todas Partes del Mundo y Cartas de Crédito Circulares en las mejores Condiciones

"SECCION DE CAJA DE AHORROS"

Recibimos Depósitos en esta Sección Pagando Interés de 3 por 100 Anual

Todas estas operaciones pueden efectuarse también por correo

No diga luego... ¡Ahora!

Use Crema Dental Colgate

Atienda cuidadosamente a su dentadura y ella cuidará de Vd. El abandono de la dentadura, puede dar lugar a graves dificultades en la salud

Crema Dental de Colgate, es un dentífrico preventivo, que positivamente destruye las causas originarias de las caries, ayudando así a mantener la dentadura sana y bonita. Además, por su buen gusto, resulta agradable usarla después de las comidas y al retirarse al lecho.

Crema Dental de Colgate, no contiene sustancias arenosas. Lava los dientes sin arañar su precioso esmalte.

COLGATE & Co., *Establecidos en 1806*

Distribuidores: Starks Incorporated, Arsenal 2 y 4 - Habana

ANUNCIESE EN EL 'DIARIO DE LA MARINA'

Westclox

Para un Servicio Fijo

PARA un servicio preciso en la medición del tiempo escójase un Westclox. Un despertador Westclox para el hogar y un reloj Westclox para el bolsillo. Hay nueve despertadores y dos relojes de bolsillo Westclox a elegir.

Compre Ud. un Westclox y quedará satisfecho.

Big Ben	$4.00	Buenos Dias B	$2.25
Big Ben Luminoso	$5.00	Black Bird	$3.00
Baby Ben	$4.00	Buenos Dias C	$2.75
Baby Ben Luminoso	$5.00	Jack o'Lantern	$3.75
Buenos Dias A	$1.75	Pocket Ben	$1.75
		Glo-Ben	$2.75

WESTERN CLOCK COMPANY, LA SALLE, ILLINOIS, E. U. A.

Fabricantes de *Westclox*: Big Ben, Baby Ben, Pocket Ben, Buenos Días

127

LIQUIDACION VERDAD

TRAJES

PARA CABALLEROS Y NIÑOS

A PRECIOS DE COSTO

"Habana Sport"

MAXIMO GOMEZ |Monte| 71 y 73

|FRENTE A AMISTAD|

M.E.C.D. 2016

JARRAS DE CRISTAL Y BRONCE

RELOJES Y JOYERIA FINA — OBJETOS DE ARTE

Preciosos modelos en todos tamaños, en cristal Gallé tenemos modelos de última creación, lo mismo en porcelanas de Sevres, Sajonia, Viena, Copenhague, Japón y de China.

LA ESMERALDA
SAN RAFAEL NUMERO 1.—TELEFONO A-3303

LOS
CARNAVALES

alegres y animados se presentarán este año y las alegres comparsas y los bailes espléndidos, darán alta nota de entusiasmo.

TRIANON

ofrece este modelo.

CHAROL Y BEIG A $10
HERMANOS ALVAREZ
NEPTUNO Y SAN NICOLAS — TELEFONO: A-7004
1339

Sarah et Reine

Realizan este mes todos los modelos de tarde así como los sombreros. Tenemos a la venta las medias "Alexendrine"

Sarah et Reine

Prado 100

FAJAS TREO

Inmejorables
En las Mejores Tiendas
Las Mujeres Inteligentes
No Aceptan Sustituto.

"POR FIN LIMPIOS!"

EL Polvo de Dientes Calox al mezclarse con el agua produce oxígeno; poderoso antiséptico que neutraliza todo olor desagradable emitido por particulas de alimentos que se alojan entre los dientes.

Su contenido de cal, por otra parte, contrarresta el decaimiento de la dentadura.

Por estas dos razones principales, todo dentista prefiere y recomienda Calox; teniendo además la cualidad de blanquear notablemente los dientes y de conservar sanas las encías.

Calox se ofrece también en pasta, conteniendo las mismas cualidades higiénicas que el polvo, para aquellas personas que prefieren esta forma conveniente de dentífrico.

De venta en las farmacias y droguerías.

McKESSON & ROBBINS
New York, N. Y.

SUSCRIBASE AL "DIARIO DE LA MARINA"

LOS PIES CALZADOS CON MODELOS "BALLY" LUCEN MUY DIFERENTES

Cuando usted vea un pie calzado con un estilo bonito y original, no lo dude, es una creación de "Bally".

Importados todos de Suiza.

Vea nuestra colección que exhibimos en el interior del establecimiento.

PELETERIA DE LUXE
LA GRANADA
OBISPO Y CUBA — MERCADAL Y Co — HABANA

4-7

El Paseo Artístico se efectuará el día veinte

Se aproxima la fecha en que ha de tener efecto el gran paseo artístico de Carnaval que bajo los auspicios de la Comisión del Turismo, viene organizando el señor José Emilio Obregón, Jefe de Palacio. Será definitivamente el domingo 20 del mes actual ese gran acontecimiento social y popular a la vez, ya que para darle mayor lucimiento se han de congregar ese día todos los elementos de esta sociedad.

Los trabajos de la regia glorieta que han de ocupar el Jurado, el señor Presidente de la República y otras altas autoridades progresan notablemente, y se espera que esté lista antes del día 15. También ya se han comenzado a construir los palcos a un lado y a otro de la glorieta. Como podrán observar las personas que transiten por el Malecón esos palcos son muy amplios y cómodos, de modo que las personas que los ocupen puedan colocarse en una misma línea, sin tener a nadie delante que impida presenciar el elegante desfile de carrozas y automóviles artísticamente adornados.

Según ya se ha dicho, no se permitirá la colocación de sillas a lo largo del Prado y del Malecón, lo que en años anteriores solo ha servido para interrumpir el tránsito de los peatones, quitando lucimiento a los paseos. Con los palcos se evita esa congestión del público y el espectáculo adquiere mayor lucimiento.

Este año el desfile de carrozas y automóviles adornados ha de superar en mucho a los de años anteriores, ya que el número de vehículos inscriptos es mucho mayor.

Han de llamar poderosamente la atención las carrozas alegóricas de las Provincias, sobre todo las de las Villas y Matanzas, cuyos asuntos son muy simpáticos.

LOS DIVERSOS CONCURSOS

Como es sabido, la comisión que está organizando el Paseo Artístico del veinte de este mes adoptó el acuerdo de celebrar distintos concursos en opción a muy valiosos premios en metálico.

A fin de que el público conozca con exactitud cuales son esos premios vamos a referirnos nuevamente a ellos.

GRUPO PRIMERO. CARROZAS INDUSTRIALES

A la carroza que con más arte anuncie un artículo de producción nacional: cinco premios de dos mil, mil, quinientos, trescientos y doscientos pesos.

GRUPO SEGUNDO. CARROZAS COMERCIALES

A las carrozas que más artísticamente anuncien un producto nacional o extranjero: cinco premios de la misma cuantía que los anteriores.

GRUPO TERCERO. CARROZAS DEL PODER LEGISLATIVO Y SECRETARIAS

A las carrozas que más artísticamente representen esta idea: cinco premios de mil, setecientos cincuenta, quinientos, trescientos y cien pesos.

LOS GOBIERNOS PROVINCIALES GRUPO CUARTO. CARROZAS DE Y MUNICIPIOS

A las carrozas que más artísticamente representen esta idea: cinco premios en la misma cuantía que los anteriores.

GRUPO QUINTO. CARROZAS DE LOS CENTROS DOCENTES

A las carrozas que más artísticamente representen esta idea: cuatro premios de mil, quinientos, trescientos y ciento cincuenta pesos.

GRUPO SEXTO. CARROZAS DE LA POLICIA Y FUERZAS ARMADAS

A las carrozas que más artísticamente representen esta idea: tres premios de mil, setecientos cincuenta y quinientos pesos.

GRUPO SEPTIMO. CONCURSO LIBRE DE CARROZAS

A las carrozas qu más artísticamente representen una idea cualquiera: cinco premios de mil, setecientos cincuenta, quinientos, doscientos cincuenta y cien pesos.

GRUPO OCTAVO. CONCURSO DE AUTOMOVILES DE PASEO

A los automóviles más artísticamente adornados: diez premios de mil quinientos, mil, setecientos cincuenta, quinientos y cuatrocientos pesos; dos de trescientos pesos cada uno y tres de doscientos pesos cada uno. Otros cuatro premios de ciento cincuenta pesos y seis más de cien pesos cada uno.

GRUPO NOVENO. CONCURSO DE COCHES, BREAKS Y VOLANTAS

Al vehículo que resulte ser el más original y artístico: cuatro premios de quinientos, trescientos, doscientos y cien pesos.

GRUPO DECIMO CONCURSO DE GRUPO HUMORISTICOS

A la persona o grupo de personas que con más acierto interprete la idea más jocosa: tres premios (en grupo) de quinientos, trescientos y doscientos pesos. Otros tres premios (individual) de trescientos, doscientos y cien pesos.

GRUPO DECIMO PRIMERO. CABALGATAS

A la persona o grupo de personas que resulten más originales y artísticas: dos premios (en grupos alegóricos) de quinientos y doscientos pesos. Otros tres premios (individual) de doscientos cincuenta, ciento cincuenta y cien pesos.

GRUPO DECIMO SEGUNDO. FACHADAS DE PRADO, MALECON Y PARQUE CENTRAL

A la fachada o balcón más artísticamente adornados en las referidas calles: ocho premios de trescientos y ciento cincuenta pesos; dos de cien pesos y cuatro de cincuenta pesos.

Podrán optar por dichos premios y exclusivamente dentro del Grupo en que se hayan inscripto todas aquellas personas o entidades que tomen parte en el Paseo Artístico y que, previamente se hubieren inscripto en las oficinas de la Comisión, instaladas en el vestíbulo del Teatro Nacional.

Los premios serán otorgados por el Jurado que se situará en la glorieta construída en el Malecón y que serán oportunamente designados.

Todos los concursantes deberán desfilar por frente a dicha glorieta a fin de facilitar los fallos del Jurado.

HABANERAS

Viene de la página CINCO

VIAJEROS
LOS QUE LLEGAN

Osvaldo Bazil.
Y Augusto Maxwell.
Diplomáticos los dos que acaban de llegar a esta ciudad procedentes de Europa.
El señor Bazil es el Ministro de la República de Santo Domingo en la Corte de España.
Llegó en el **Espagne** el viernes.
De paso para su país.
Esa misma noche tuve ocasión de saludarlo en Montmartre, felicitándolo por el éxito tan satisfactorio de su último libro de versos, **Huerto de Inquietudes**, editado en París.
Y es que Osvaldo Bazil, como dijo ayer muy bien Frau Marsal, además de diplomático es poeta y hombre de mundo.
Aprovechar para decir que entre el pasaje que llegó en el **Espagne** contábase el señor Eduardo Albarrán y su interesante esposa, Oria Varela, el joven matrimonio Charles Aguilera y Margarita Le Fébure, el señor Sebastián Soto y señora y la respetable dama Rita A. Viuda de Varela.
El doctor Augusto Maxwell.
Diplomático cubano.
Desempeña el cargo de Tercer Secretario de nuestra Legación en Inglaterra.
Acompañado de su bella esposa, la señora Sylvia Vieites de Maxwell, llegó por la ruta de la Florida.
Otro viajero.
El doctor Villaurrutia.
Médico de nuestro servicio cuarentenario que llegó en el vapor **Monterrey** de Veracruz.
¡Mi enhorabuena!

EL MAESTRO ESPARZA OTERO

Alfonso Esparza Otero.
Compositor mexicano.
Está en la Habana, de regreso de Nueva York, donde fué llamado por la **Columbia** para la impresión de discos con sus producciones últimas.
Es el autor de la canción **Un viejo amor**, llena de sentimiento, inspiradísima.

Un viejo amor;
ni se olvida ni se deja.

No habrá quien no la haya oído tarareándola por toda la Habana.
Otra canción suya, **Te he de querer**, es también muy popular.
La estancia en esta capital del muestro mexicano ha querido aprovecharla la empresa de Payret, la de **Kiss Me**, para presentarlo ante nuestro público.
Será esta noche.
Con un atractivo más.
Consiste en el debut de dos cancioneros mexicanos de gran valía.
Rubio, el uno.
El otro, Martínez.
Alternarán con la representación de **Kess Me** y **Love Me**, las dos bellas revistas, en el espectáculo de la noche.
Habrá gran entrada.
Seguramente.

EN LA CAPILLA DE LOS TERESIANOS

Boda.
La primera del mes.
Celebrada el miércoles de la anterior semana en la Capilla del Colegio Teresiano de Santa Clara.
Muy bonita la novia.
Dulce María Campos.
Nieta del que fué mi amigo, el doctor Jerónimo Lozano, famoso en su tiempo entre la juventud de la histórica Acera del Louvre.
La señorita Campos unió sus destinos, en aras del más puro de los amores, a los del correcto joven Oscar Hernández Pérez.
Lucía preciosa, ante el altar, bajo las simbólicas galas de las desposadas.
Encantadora!
Como una Dulce María.
Su amantísima madre, la distinguida señora María Lozano de Campos, y el padre del novio, señor Manuel Hernández Leal, fueron los padrinos.
Testigos.
Por la novia.
El doctor Clemente Vázquez Bello, Presidente del Senado, el Secretario de Justicia, licenciado Jesús María Barraqué, los señores José González Cuesta y Alvaro Alvera y el Director de Comunicaciones, señor Juan Clemente Zamora.
El coronel Carlos Machado y Morales, hermano del Honorable Presidente, de la República, firmó como testigo del novio con el doctor Juan Antonio Vázquez Bello, electo Gobernador de las Villas, y los doctores Mario Ruiz Mesa, Juan Alvarez Guanaga y Raúl Fernández y Mederos.
Mis votos para los novios.
Por su felicidad.

Continúa en la página NUEVE

"EL SIGLO"

MUEBLES DE ARTE
Novedades en Lámparas y objetos para regalos.
Visítenos e impóngase de nuestros bajos precios.
O'REILLY Y HABANA.
TELEFONO A-6135.

JUEGOS PARA TOCADOR

Para un obsequio elegante, de buen gusto, y que siempre será apreciado, le recomendamos vea nuestro espléndido surtido de juegos para el tocador. En modelos para las damas hay preciosidades: de plata pura, lisos y grabados; de esmalte, en distintos colores, y con miniaturas pintadas sobre marfil; también de carey legítimo, plateado fino, y erinoid. En cada clase podemos suministrarle distintas combinaciones de piezas. Y para el caballero también tenemos magnífica colección.

La Casa Quintana
LA CASA DE LOS REGALOS

ANCHOAS EXQUISITAS
"Palacio de Oriente"
ANTONIO ALONSO, Hijos. — Vigo, España

PARA ANUNCIOS:
HIGINIO GARCIA Y GARCIA
PROPAGANDAS COMERCIALES E INDUSTRIALES
POCITO Y SAN LAZARO, VIBORA — TELF. I-4798

Ord. — 35 indef.

LA SEMANA DE LAS BOLSAS

Como un obsequio especial a los concurrentes habituales a LOS LUNES DE LA CASA GRANDE, hemos prolongado hasta hoy la SEMANA DE LAS BOLSAS. Por lo tanto HOY regirán los mismos interesantes precios de la semana pasada, que componen una escala completa, comenzando por el siguiente:

BOLSA DE CUERO, MATIZADO DOS TONOS **1.45**

PARA LA CASA

Gamuzas para muebles hoy a **12c.**
Fundas con dobladillo de ojo, magnífica calidad, a **20c.**
Sábanas, con dobladillo ciego, de 54 por 90, hoy a **65c.**
Frazadas para niños, en azul y rosa, con monísimos dibujos infantiles a **$1.15**
Frazadas crudas y con listas de color de 160x210 a **1.38**
Sobrecamas de piqué, muy dobles, en tamaño medio camero, con y sin fleco, en blanco, rosa, azul y oro, **2.25**
Sobrecamas cameras, de piqué, muy doble, con fleco en azul, rosa, oro y verde a **3.25**
Paños de cocina, grandes, docena, **3.65**
Juegos de mantel, de superior alemanisco, 6 servilletas, blanco con franja azul, rosa u oro, hoy a **4.48**
Juegos de cama, de warandol inmejorable, calados y bordados a mano con 4 pzs **9.48**
Juegos de cama, de finísimo unión, con 4 piezas bordados y calados a mano, **12.48**

DELANTALES

De irlanda, azul y a cuadros, de loneta, de mahón y de madapolán blanco a **48 cts**

DE LA SEDERIA

Encajes de metal en oro, oro oxidado, plata oxidada, en todos los anchos, desde "remate" hasta ½ a 10, 15, 23, 32, 42 58, 73 y 97 cts.
Botones de fantasía de última novedad, dos docenas **25 cts**
Flecos de ¼ y ½ de ancho varios colores a **48c**
Ligas de fantasía, de cinta rococó y adornos muy bonitos a **58c**
Guarniciones de seda y de metal, en todos los tonos de moda, con 90 centímetros de ancho vara **3.65**

Los Lunes de La Casa Grande

Todos los lunes ponemos a la venta, en todos los Departamentos de esta casa, artículos a precios excepcionales de reclamo valederos para este día solamente.

DEL DPTO. DE CORSES

Ajustadores de tul, con encajes finísimos, en rosa y en azul, a **1.00**
Fajas tubulares, de superiorísimo elástico con tela doble al frente **1.50**
Corseletes en inmensa variedad de modelos, de cutí brocado en seda, que valen normalmente a $7.00, hoy lunes a **$3.75**
Fajas reductoras de la mejor calidad, acabadas de recibir, cuyo precio es de $10.00 solamente hoy lunes a **$5.25**

SEDAS

Crepé de China muy fino de 40 pdas de ancho a **75c**
Crepé de China y georgette, también con 40 pulgadas de ancho, calidad superior, hoy, **$1**
Charmeuse doble de ancho, espléndido surtido de colores a **$1.25**
Crepé Rosanara y foulard, novísimos estilos, **1.75**
Tafetán gro y tissú de metal, hoy lunes, **$1.95**

Juegos de Ropa
Interior Femenina

Con dos piezas, en excelente linón, con preciosos bordados y encajes, hoy lunes a 1.75, 2.00 y 2.99

Medias de Señora

De muselina calidad excelente, colores de actualidad, hoy lunes a **48c.**
De hilo puro, muy finas, espléndido surtido de colores a **79 c.**

Telas Blancas

Alemanisco muy fino, con franja de varios colores, con 2 varas de ancho, hoy a **62c**
Cambray de algodón, de 1 yarda de ancho, la pza. de 11 varas a **1.63**

SOMBREROS

Preciosos modelos en fieltro y en terciopelo, de todos los colores en boga, para niña, a **$1.98**
Para señora, creaciones de gran novedad, en fieltro y terciopelo, a **2.99**

VESTIDOS

Elegantísimos modelos de gabardina, al precio excepcional para hoy lunes de **7.25**
En inmejorable georgette de seda, modelos apropiados para tarde y para noche **$10.25**

Agua de Colonia
LA CASA GRANDE

Insuperable agua de Colonia, francesa, creación especial dedicada a nuestros favorecedores, hoy,
½ de litro $0.60
¼ „ „ 0.90
½ „ „ 1.60
Un litro 3.00

BISUTERIA

Peinetas especiales para rizar el pelo, a **25, 30 y 35 cts.**
Collares de perlas, en blanco y en crema a **98c.**
Pasadores para sombrero, de distintos estilos, todos de flamante novedad, a **45 y 75c**
Lámparas para mesita de noche, **3.65**

TELAS DE ALGODON

Franelas de calidad superior, de color entero, hoy lunes, a **20c.**
Telas escocesas, a cuadros, muy en boga para trajes de sport, **20c**
Sargas de algodón, en todos los colores, a **35c.**
Crepé mercerizado y foulard estampado, novísimos dibujos, a **47c**

CIVILIZACION STUDIO

M.E.C.D. 2016

DIVERSAS INFORMACIONES DEPORTIVAS

El Templete vence en un reñido match al Deportivo C. Español, 2 por 1

LA RESERVA DEL SANTANDER Y LA DEL ESPAÑOL EMPATAN A 2 GOALS

Cada día es mayor el entusiasmo por el deporte del balompié, siendo cada día mayor el número de encantadoras figulinas que con sus gritos animan a los contendientes.

A las órdenes de un colegiado del colegio de Camagüey, se alinean los equipos; en sus líneas hay algunos jugadores de primera categoría.

Sale el Templete con aire en contra y del primer avance un estupendo shoot que besa las mallas, no nos pudimos dar cuenta de la jugada, fué algo extraordinario; pero fué el primer goal para los muchachos del teniente Núñez.

Vuelve al medio del campo, con unos pelotazos llega la pelota a los terrenos de Enrique, éste al tratar de interceptar se cae y Periquín aprovecha para hacer el empate del partido.

Primer corner contra el Templete, es centrado por fuera.

Un buen pase a los pies de García, que éste manda a las nubes.

Corner contra el Español, sin alteración.

Un rápido avance del Español, el medio izquierda, Montero recoge la pelota de un despeje flojo y manda un cañonazo que Enrique para con valentía.

Freekick contra el Templete que tira Gorrín y García remate por fuera.

Corner contra el Español con shoot por fuera.

Ataque por parte del Español, recoge García un buen pase y lanza un cañonazo rozando el poste.

Y termina el primer tiempo con un empate a goal. Pero con un dominio por parte de los españolistas.

Empieza el segundo tiempo llevando los muchachos de la Plaza de Armas el aire a su favor.

Los del Templete están deseosos de volver con el "mandao" para Domínguez, pero Casimiro, Daviz, Gorrín y Rey, ellos solos defienden el campo españolista.

El Alcalde Walker, de Nueva York, acompañado del Presidente del Boston Americano de Base Ball, presenciando las carreras, ayer, en el Hipódromo de Marianao.

Casimiro mete la cabeza a una pelota que lleva malas intenciones y la manda a corner, es tirado sin consecuencias.

Avance del Español que termina en corner contra el Templete, Sánchez manda un buen centro sobre la puerta que el keeper despeja de puño, pero vaya un señor puño que se manda el muchacho.

Freekick contra el Templete que se ve precisado llevar a corner; Campos tira un bonito centro y Montero manda un shoot estupendo que roza el larguero.

Otro escalofriante shoot de Sánchez que besa el larguero.

Un avance del Templete y Torrás remata un buen pase del exterior derecha que convierte en el segundo goal del Templete.

Peloteo ya poco movido, cambio en las líneas españolistas y pasan los quince minutos que faltan sin nada que merezca ser anotado.

Los del Español trabajaron para ganar, mas la suerte no estuvo con ellos, distinguiéndose el keeper con buenas intervenciones, sin que lo perdonemos lo del goal primero; la zaga de backs estuvo a buena altura, mejor David que Casimiro; los medios muy bien, especialmente Gorrín y Rey, Montero fuera de su puesto; de la línea de ataque el mejor de todos Periquín, García y Sánchez con muy poca suerte.

Por el Templete, el mejor de todos el keeper que salvó buenos tiros; Olivares en la defensa estuvo bien seguro; los medios regulares y en la línea de ataque Rosales y Torrás fueron los mejores.

El partido de reservas fué a ratos interesante. Los primeros en mojar fueron los del Santander, que en una escapada de Vélez driblando la defensa mandó un shoot que desconcertó al keeper.

Noy del Español fué quien se ocupó del empate.

Y así quedó en el primer tiempo. En el segundo, Castro aprovecha un pase de Noy y de un cabeazzo marca el se-undo goal para reservistas del Español.

Y cuando faltaban pocos minutos, Madrid del Santander marcó el del empate, terminándose el match con el consabido entusiasmo por ambas partes.

Olímpico.

PROGRAMA DE LOS BOUTS QUE SE CELEBRARAN ESTA SEMANA EN LOS E. U.

El martes, en el Pioneer A. C., peleará Sid Terris con Billy White

NUEVA YORK, febrero 6.—(AP) —Los bouts anunciados para esta semana son:

Lunes, febrero 7

Madison Square Garden, Young Stribling vs Eddie Huffman, Pat Mc Carthy vs Sully Montgomery, George "Blackie" Miller vs Martin Burke, a diez rounds cada uno.

Martes, febrero 8

Pioneer A. C.—Sid Terris vs Billy White, 10 rounds; Willie Siegel vs Gerd Hall, Jimmy Mcnamara vs Harry Meyers, cada una a 6 rounds; Joe Leone vs Willie Rose, Jack Schweitzer vs Matty Di Santis, Mickey Durnae vs Al Morgan, a cuatro rounds.

New Ridgewood Grove A. C. (Brooklyn)—Torneo de lucha.

22Nd Engineers—Sammy Tisch vs Jimmy Doyle, 10 rounds; Rufus Campbell vs Peter Jackson, acho rounds, Mike Spergel vs Joe Curry, Ray Durso vs Jim Scott, Joe Rocco vs Dutch Eckhardt, a seis rounds.

Miércoles, febrero 9

New Manhattan S. C.—Bruce Flowers vs Alex Hart, Bud Dempsey vs Bobby Nelson, a diez rounds; Joey Dorando vs Nick Quagerelli, Joe la Grey vs Joey Knapp, a seis rounds.

Jueves, febrero 10

102D Med. Regt. Armory—Patsy Barbera vs Tommy Jarrett, Bobby Anderson vs Al Miller, Billy Henderson vs Ernie Perry, Soldier Buckley vs Harry Sankey, a ocho rounds.

Sábado, febrero 12

Walker A. C.—Dave Shade vs Vic McLaughlin, Babe McGorgary vs Willie Walker, Joe Walcott vs Billy Donal , a diez rounds.

New Ridgewood Grove S. C. Brooklyn) Andy Divido vs Irsh Tommy Jordan, Georgie Balduc vs Marty Silvers, a diez rounds; Joe Marcainti vs Félix Martínez, Joey Eulo vs Tommy Salem, a 6 rounds; Marty Shapiro vs Joe Kelly, cuatro rounds.

DE UNA SIMPATICA FIESTA DEPORTIVA DE AYER

Interesante grupo de bellas señoritas que, en la fiesta inaugural del "Medina Tennis Club", han sido el más preciado ornato.

NOTAS DE ORIENTAL PARK

RECORD DE LOS JOCKEYS

Si algún otro de los jockeys que luchan en Oriental Park no demuestra excepcional mejoría en su labor, tal parece que Horvath ha de finalizar como "premier" en el actual mitin que ha pasado ya de su mitad.

Horvath al paso que marcha parece tener asegurado tales honores.—No sólo realizó la mejor labor en la semana que terminó ayer, sino que cuenta con notable ventaja sobre sus colegas en lo ya transcurrido del actual mitin.—Su record hasta la fecha es de 28 primeros; 22 segundos y 20 terceros. Su rival más cercano es el "maleta" de L. Hardy, al que 18 ejemplares lo han cargado a la fuerza hasta la meta delante de sus contrarios; en otras 18 ocasiones lo llevaron a la brava para acabar segundo y de pura "bamba" porque es un perfecto incapacitado, terminó tercero 21 veces. Y lo mejor del caso que esto pudo lograrlo a pesar de los diez días de suspensión que justificadamente le fueron impuestos por torpe.

Cincuenta y ocho jinetes de más mala o peor categoría tomaron parte en 38 carreras celebradas la semana pasada, con una distribución monetaria por concepto de montas ascendente a $3,330. Horvath piloteó siete ganadores percibiendo por ello la suma de $335. Sin que esto quiera decir que en esas siete ocasiones el éxito debióse a su habilidad.

Hemslein, otro carga bates de la novena Oriental, que sigue al anterior en el orden de mayor haber a cobrar, ganó en tres ocasiones, y percibió en total la suma de $245. Lo que ningún ser humano que haya nacido con cerebro preparado para hacer el bien a la humanidad puede en su vida percibir, por más que se rompa el cráneo.

Watson, más preparado para la venta de frita o alfileres de criandera, está invernando en Cuba con singular éxito dedicado a jockey.—Percibió $225. Una enormidad de dinero para quien está desprovisto de materia gris.

Mc Cann triunfó en dos ocasiones y percibió $220. Este como los antes citados gana cuando el caballo se propone llegar primero a la meta. Sigue en turno el "percha" de Skyrm, con haber de $210, muy inmerecidos por cierto.

Instantáneas del juego de ayer entre la Juventud Asturiana y el Cataluña, que ganaron los primeros con la anotación de 5 x 0.—En la primera fotografía un choque del guardameta del Cataluña con uno de sus defensas al tratar de impedir un tanto.—En la seguda, un despeje del keeper catalán.—En la tercera, otra actuación del mismo guardameta al blocar un tiro de Avelino. Y finalmente, un pase de cabeza servido por Candasu, a quien nuestro fotógrafo sorprendió en el aire.

DE LAS SOCIEDADES ESPAÑOLAS

FIESTA EN EL CLUB CARREÑO

Llegamos tarde a la florida y galana terraza de El Carmelo. Pero, **mialma**, dicho con toda mi alma asturiana, que no rezó con nosotros aquello del que llega tarde ni oye misa ni come carne. Porque comer comimos una **zanca** de un **zamón** de los gigantes rociada con un arroz dorado y sabroso. Los de Carreño yantaban correctamente; en mesas albas, tocadas graciosamente por lo petalos de las flores; la fraternidad un encanto; la cordialidad cautivadora.

—¡Carreño, Carreño!

Un primor de los primores asturianos; no sé por dónde anda fijamente; pero sé que está cerca, pegado, casi fundido al **Pieu** Torres de Gijón; que da frente por frente a la Farola de Santa Catalina, que alumbra a la mar salada como canta la canción. Carreño, una vega; toda huertas, jardines, blancos casalas, pomaradas en flor, pueblos risueños y trigales de oro; brava costa y brava mar; mozos nobles y arrogantes de la aldea; aldeanas **guapas**; bravos marineros y marineras que robaron su sal, que es portento a la mar bronca y allá en lo alto, en Candás, la iglesia, y en el altar el Cristo milagroso a donde sube el dolor asturiano de rodillas para implorar su gracia.

Así creo yo que es Carreño. Y si **non ye** así que me den en la cabeza con la Farola y adelante con los faroles.

—¡Carreño, Carreño!

Los del Club estaban de fiesta gentil, porque es siempre gentileza de astures festejar por sus bondades, por sus virtudes en pro del Club, de Carerño y de los **carreñenses**, a una dama tan buena y bella como la señora María Fernández de Fernández, que además de ser bella es Presidenta de Honor del Club Carreño por méritos honorables y por prestigios que son como para quitar la **montera** y **ponela** a sus pies.

Por eso y por la honda gratitud celebraron ayer los del Club un homenaje; un gran banquete; una hora de gracia encantadora, con evocación y bendición a la Patria. Ella ocupaba la presidencia, rodeada del Presidente, señor Eduardo Rodríguez; señor Nicanor Fernández, Sr. Vicepresidente del Centro Asturiano; el Vicepresidente, señor Aurelio Fernández; el Tesorero Facundo Suárez; el Secretario, Aurelilo Suárez y los vocales señores Ramón Fernández y Ramón Suárez. Y eran gala y encanto del festejo estas señoras y estas señoritas: Alejandrina Gómez; Carmita y María Yáñez; Pilar Consuelo y Encarnación Armas; Pilar Ruiz de Prendes; Carlotica Serra; Aurelia y Celia Fernández; María Luisa Rodríguez y mil más, que se me **escaecieron** de la cabeza.

Estaban también los demás señores de la Directiva y casi todos los asociados más alegres que los flecos de una gaita **romera**. Y por allí andaban las borlas de oro de Argüelles y de Pepe Prendes con unos tabacos estupendos.

Comer comimos como asturianos que somos; fué excelente el menú; fué más excelente la sidra y fué donosa la alegría en la hora de gracia.

Brindó corto y amable Aurelio Fernández, ofreciendo el banquete a la Presidenta de Honor diciendo:—'Señora; nuestra gratitud a su amor al Club, a sus bondades y a sus entusjasmos para nosotros, no tiene más que la Presidencia de Honor. Pero estad segura, bella señora, que si dispusiéramos de un reinado de honor, usted sería la Reina Honorable del Reino de Carreño.'

Gran ovación.

Y en nombre de la Reina dió las gracias Nicanor Fernández; gracias elocuentes, gracias vibrantes, gracias amorosas; gracias tiernas; gracias a todos los que enaltecen a la mujer, compañera, corazón del corazón de los hombres que se afanan en el progreso de las sociedades, mientras ellas callan, sufren, y son caricia y consuelo y ánimo y hasta valor, que nos alienta para la lucha de un día y otro día, siempre. ¡Dios las bendiga! Y Dios premie a todos los carreñenses esta hora que tan alto habla de la caballerosidad asturiana.

Gran ovación. Las damas, con las flores de la mesa hacen un gran ramo de flores y se lo entregan a la bella Presidenta de Honor.

—¡Señora; ahí va rodando a sus pies la **picona** de este cronista, que se va **llocu** de contento.

Grupo de concurrentes al banquete-homenaje ofrecido a la Presidenta de Honor del Club Carreño, señora María Fernández de Fernández.

El festival carnavalesco de las Obreras Cigarreras en el Gran Foment Catalá

Fué el que se celebró en los espléndidos salones de Prado y Neptuno.

El hermoso festival organizado por las virtuosas obreritas de las fábricas de cigarros "La Moda", "Gloria Cubana", "Amor en Sueño", y "Por Larañaga", este hermoso baile es el primero de la presente época del Dios Momo colmado de risas, serpentinas y confettis.

Una magnífica orquesta amenizó la fiesta tocando piezas seleccionadas para este animado evento.

El sexteto habanero y los profesores que dirigen su Director acompañado de ese mago de la música que se nombra Félix González, derramaron sobre los danzantes una verdadera catarata de armonía.

Las obreritas demostraron tener una fina perfección artística; llevadas a compás del ritmo por sus simpáticos compañeros de bailes, rieron poniendo en el ambiente una suave tonalidad de exquisita gracia.

La comisión organizadora que presidía nuestro buen amigo el asesor de los gremios cigarreros señor Ernesto Gras, puede sentirse satisfecho por el éxito venturosamente logrado y la directiva del gran Foment Catalá por las facilidades que proporcionó a los gentiles caballeros que ordenaron la fiesta, ofreciéndonos un verdadero baile al tradicional carnaval que se avecina.

Entre las señoritas concurrentes al bello festival que nos ocupa anotamos las siguientes:

Pero antes pido mil perdones por las omisiones en que forzosamente tengo que incurrir.

Aurorita López, de cabellera de onis, faz rosa y nieve, de ademanes aristocráticos, hecho de distinciones supremas y sutilezas espirituales, trazó en el salón espirales de incienso como con el perfume de su alma poética y soñadora, Monona Partagás, es una trigueña que tiene en su faz la belleza de un madrigal, nos deleitó con su charla y salpicada de risa, Delfina de la Paz, Pilar Oliva, Esther Prieto, Emilia González de González, Francisca Domínguez, Mercedita Sellá, Isabel Aguirre, María L. López, Cuquin Leite, Celia Acosta, María Antón de Prieto, Josefina Martínez, Rosita Castillo, María Cabezas, Juanita López, Flora F. de la Fuente, María Reyes, Paulita García, Mariita Alonso, Angélica López, Josefina Alonso, Emilina Luz, Jesusa Tablón, Caridad Leisás, María T. Borges, Isabel Hernández, Emilina Maipil, América González, todo este grupo de encantadoras figulinas embalsamaban el ambiente.

En segundo término tenemos a las encantadoras "Jeunne Filless", Esperanzita Rodríguez, Blanca Ferrer, Alejandrina Rodríguez, Zoila Ferrer, Alicia Méndez, María H. de Solano, Bertica Méndez, Margot Fernández, señora Candal, Catalina Partagás, una linda muñequita con su cuerpo de princesita exquisita, con su blancura marcada de lirio y con el rosado color de sus mejillas candorosas, Mariita García, Rosaura Pérez, Carmen Lamar, Juana Concepción, Blanca Rodríguez, Margot Gutiérrez, Marina Sainz, Elvira Gómez, Marta López, Victoria Buigas de Asoir, Josefa Quintero, Holguita Catalá, encantadora ninfa, María Lozano, Violetica Rivera, una muñequita, Consuelo Alvarez, Nena Pereira, Julita Rodríguez, tan gentil como fascinadora, Catalina Lamar de Bolaños, Carmelina Cano, Amelita Rodríguez, Coralia Arango, Graciela Alfonso, Enriqueta Cabezas, María L. Concepción, y por último dos capullitos de rosa Silvia Fernández y Estela Cano.

Felicitamos al señor Ernesto Gras por el éxito alcanzado en tan elegante como bella fiesta y al mismo tiempo nuestro saludo y a la par felicitación, a la grandiosa Directiva del gran Foment Catalá, por el éxito prestado a este grandioso baile.

JUVENTUD ASTURIANA

Ayer noche ofrecieron estos simpáticos astures otro gran baile.

Asistieron gentilmente invitados los jugadores chilenos de futbol del Colo-Colo.

Mañana daremos a conocer el gran número de amables y lindísimas damitas que a él asistieron. Estuvo como todos los de la Juventud, animadísimo.

Esperemos a mañana.

La gran fiesta de los de Ribadesella en Las Piedras

CONMEMORARON CON ELLA EL PRIMER ANIVERSARIO DE SU QUERIDO CLUB.—GRAN ALMUERZO Y MATINEE

A las once y media ya estabamos en la Terminal, confundidos entre éstos nobles y gallardos asturianos preparados a coger el tren—especial—que nos había de conducir a la pintoresca y alegre finca "Las Piedras". Minutos más tarde ya acomodados en nuestro asiento, podemos apreciar el gran número de socios y admiradores con que cuenta esta floreciente sociedad, los cuales van decididos a pasar un día alegre y hermoso, lleno de nostalgicos recuerdos de la "tierruca", en el lugar escogido para la fiesta.

Ya en tan delicioso sitio, vemos un maravilloso desfile de hermosísimas mujeres, todo alegría y belleza.

El bello paisaje de San Francisco, tiene el mismo colorido y el mismo verdor de los campos de allá.

Por eso nos embargamos en profunda meditación y vemos nuestros "lares" tan queridos, nuestros "viejos" tan amados, y nuestros hermanos, risueños como siempre, es decir, como los dejamos al dejar aquellos campos y lugar.

¡Bendito día! Ribadesella, puede sentirse orgullosa de sus hijos emigrados. Ayer todos la recordaron, todos prometieron volver a verla en tiempo no lejano y mientras tanto, procurarán tenerla en su memoria mientras esten alejados de ella.

Es tan hermoso el recuerdo, que no podemos pasar sin dedicarle todos los ratos disponibles cuando una ocasión como la de ayer viene a nuestro conocimiento.

Por fin, ya estamos en la Glorieta principal y empezamos, a saludar a todos nuestros amigos y a mirar de cerca toda la grandeza y beldad de esta bendita tierra cubana, donde los españoles encuentran siempre hospitalidad y reconocimientos.

Una orquesta, magnífica deja oír las notas acordes de un alegre pasadoble, con el cual dá principio el programa.

Nos sentamos a la mesa. Ya es hora de la "xenta".

Empieza esta, pero vuelve la orquesta a oirse y nos ponemos de pié.

El Himno Bayamés, y la Marcha Real, se oyen unos minutos con el corazón latiendo con fuerza, como prestándose a participar fuera del alma de estos maravillosos momentos

Un "Ixuxu..." y con él, continuación opíparo ágape preparado.

En la mesa presidencial estan respetables autoridades y queridos amigos.

Señores: Ramón V. Caso, presidente, Ernesto Lopez ex-gobernador de la Provincia de la Habana, José Ramón Rosa, Vice, señor Fernández Llano, ex-presidente del Centro Asturiano señora de Caso, señora de Suárez, Ernestico López, Presidente Centro Asturiano M. Muñiz, Genaro Acevedo, Presidente de la Beneficencia Asturiana, José Ramón Rosas, Manuel Sánchez y Luciano Peón.

En otras mesas anotamos a las encantodras y elegantes damitas:

Señoritas: Aurelita Pelaez, Carmelina García, Conchita Díaz, Dulce Rodríguez, Berta González, Aida González, Carmen y Margot López, Angélica Rodríguez, Rita López, Amelia Suárez de Alvarez, Carmen Suárez, Carmelina Fernández, Eulalia Rodríguez, María Muñiz, Margarita Rodríguez, Luisa Rodríguez, Dolores Iglesias, Pilarcita y Rosarito Saval, preciosísimas y simpáticas, Cora Villarruel, Margot Pérez, Carmita Pérez, Antonia Valdés Collazo, Filiberta Rocamora, Graciela Copin de [illegible]ndez, Cristina Troche, Josefita Méndez, Aurorita Delavare, Purita Antón y Olivita Durán.

A la hora de los brindis hizo uso de la palabra el señor Presidente Ramón V. Caso.

Brindó por la prosperidad de Ribadesella de todos los presentes y del Club que tan acertadamente preside.

Después de este suculento almuerzo se organizó la gran matinée bailable que había de ser final de esta gran fiesta.

Allí se divirtieron de lo lindo todos los presentes.

Se prolongó esta hasta las seis y media de la tarde hora en que el gran desfile vuelve organizarse para regresar a nuestros hogares henchida el alma de gozo y alegría.

Presidíanlo monísimas damitas y cerrabánlo los gallardos y nobles asturianos de Ribadesella cantando aquello de:

Ya non voy a les endeches
porque non tengo meories
préstame nena les tuyes
y nos diremos a soles

A más e dos que discutían no se qué, diciendo uno:

Alli t' Astures querida,
rica tacina de prata
que de el mundo y' el asombro
....y de España ye le palma

¡Ay Panchín!

Por fin llegamos con pena a la Habana y a emborronar cuartillas.

Emanamos la más calurosa felicitación a la C. organizadora de esta fiesta de la que fué alma "mater" el querido Secretario de Propaganda y Sport, señor Juan García.

Saludamos también el querido amigo Sebastián Acosta, Administrador y Gerente General de los importantísimo manantiales "San Francisco".

Asimismo estrechamos la mano del queridísimo Angel García Gutiérrez, socio fundador del Club.

Ahora pedimos con todo corazón que Dios nos deje asistir a las grandes fiestas que pronto volverá a dar este Club.

¡Viva Ribadesella!

sho-[illegible]

MOVIMIENTO MARITIMO

NUEVA YORK, febrero 6. Llegaron: el Esparta, de la Habana; el Toloa, de la Habana y el Orizaba, de la Habana.

Salió: el Firpark, para la Habana.

NUEVA ORLEANS, febrero 6. Llegó el Walter D. Munson, de la Habana.

Salieron: el Atlántida, para la Habana; y el Rama, para Cienfuegos.

CASOS Y COSAS

LO QUE MAS QUIERO

De un fakir de la India tengo cien amuletos;
de Mahoma poseo dos hojas del Corán;
de la gran Pitonisa tengo varios secretos
y el alfange yo tengo del feroz Tamerlán.

Una túnica tengo de San Juan el Bautista,
cuya hermosa cabeza se ofrendó a Salomé;
tengo cuatro cerrojos de un gran templo budista
y una bisagra tengo del Arca de Noé.

De oro y ricas perlas yo tengo una medalla
que en premio a la victoria, después de una batalla
le diera Josefina al propio Napoleón.

Del inmortal Cervantes yo tengo un relicario...
y tengo un tío sordo que fué veterinario
y maestro de escuela del pueblo de Morón.

Sergio ACEBAL.

SOBRE LA MUERTE DE UN POETA

EDGARDO Poe, el colosal autor de "El cuervo", dicen que murió de una borrachera en las calles de Boston. Ahora se niega tal afirmación, sosteniéndose, en cambio, que el poeta fué bueno y hasta sobrio, y si algo bebió, fué láudano para olvidar sus penas amorosas. En esto, como en muchas otras cosas, existe controversia, pues solo existe el hecho inconcuso de la loción "Sudoral", única que solo suprime el olor del sudor y lo higieniza maravillosamente. Fabricación de "Floralia", creadora del supremo Jabón "Flores del Campo".

EN EL SANATORIO STA. TERESA DE JESUS

EN UN HERMOSO ACTO FUERON CONDECORADOS EL DOCTOR JOSE NOVO Y EL EMPLEADO OSCAR GONZALEZ

SE PORTARON COMO DOS HEROES LA MAÑANA DEL CICLON. ELOGIO CALUROSO DEL DIRECTOR DEL SANATORIO. PALABRAS DE HONDA GRATITUD DE LOS CONDECORADOS. LAS MANOS DE LIRIO

De la Casa de Salud de la Asociación de Dependientes, sale el cronista en un fotingo que da saltos mortales para otra Casa de Salud, templo del dolor de los castellanos que luchan en Cuba, Sanatorio Santa Teresa de Jesús, del Centro Castellano de la Habana.

Y aunque la santa avileña dijo lo de 'todo pasa', es difícil que nosotros pasemos de aquí sin recordar la mañana de aquel día trágico en que azotó la Habana el último ciclón; pasó gruñendo, silbando, crujiendo, sembrando el dolor, la miseria, la orfandad y la muerte por todos los barrios. En el Sanatorio Santa Teresa hizo estragos, produjo derrumbes, arrolló e hirió a varios niños, mujeres y hombres. Y no obstante la gravedad de lo que ocurría dentro, fuera lloraban los que desorientados y heridos y arrollados llegaban implorando socorro.

Y no obstante de lo que ocurría dentro, no faltó a los que allí cumplían con su alta misión ni valor, ni esfuerzo, ni heroísmo para salvar a los de dentro y recoger y curar y consolar a los desolados que suplicaban amparo fuera: todos fueron atendidos y cobijados mientras el trágico y sañudo ciclón pasaba gruñendo su furia trágica. Allí todos se portaron de manera loable; los héroes de aquellas horas de angustia y de terror fueron el doctor José Novo Gelats y el empleado Oscar González, que no quedaron sin el premio que se debía a su valor y a su augusta nobleza.

El ilustre director de Santa Teresa de Jesús supo de todo esto y propuso que en un acto solemne y emocionante se obsequiara al doctor José Novo y a Oscar González con dos medallas, que prendidas sobre su pecho, fueron presea honorable para cada uno de ellos; al doctor, medalla de oro, y a Oscar González, medalla de plata.

Se hicieron las medallas y ayer, en un acto tierno, noble, elocuente se entregaron a los dos héroes en el cumplimiento de sus deberes. Y sobre sus pechos palpitantes de emoción, las prendieron las manos de lirio temblorosas, de la enferma más joven de la casa, y después todo fueron aplausos, cariño, felicitaciones de todos.

Del elogio de los actos realizados por los dos medallados aquella terrible mañana, se encargó el ilustre Director, doctor Manuel Costales Latatu, en un discurso tan emocionante como elocuente y sentimental, que fué muy aplaudido. Y de dar las gracias el doctor Novo, en nombre suyo y en el del empleado, que aunque agradecían la honorable presea y será su blasón noble para toda su vida, ellos entendían que lo hecho por ellos no había sido más que cumplir con su deber. Grandes aplausos.

Respaldaron el acto con su presencia el Vicepresidente del Centro, en representación del Presidente, señor Mariano Larin; el Tesorero, señor Felipe Gallo; el Secretario, señor Larranaga; la Directiva en pleno y gran número de asociados; todo el Cuerpo facultativo y todo el administrativo, presidido por el Admor. señor Menéndez.

Enviamos a los dos agraciados la más efusiva enhorabuena.

VINO CHICOL JARA ENEMIGO MORTAL DEL REUMA Pruebe un frasco que no le pesará.
LABORATORIO DR. ARELLANO, FARMACIA BELASCOAIN 32. — TELEFONOS U-3509 - F-4031 — HABANA
DE VENTA EN TODAS LAS FARMACIAS

M.E.C.D. 2016

Legítimas Goyas y Finísimas Mantillas

Si a usted le interesa alguna peineta, por grande o pequeña que sea, mantillas en distintos tamaños o legítimas Goyas para complementar cualquier detalle de su traje que habrá de lucir en el gran baile del día 12, pase por nuestro departamento y encontrará lo que busca.

"Tenemos entradas para el baile del día 12 y cuanto usted pueda desear para que su traje llame la atención."

FRANCIA
OBISPO Y AGUACATE

HABANERAS

EN LA TERRAZA

EL TE DE ALMENDARES

Muy animado.

Con gran concurrencia.

Una tarde espléndida la de ayer, a la hora del té, en el hotel Almendares.

Numerosos los parties distribuídos por aquella espaciosa terraza.

Paso a describirlos.

Tal como recibo la nota.

Un party, donde estaban Mr. Edgard Gibbis y Yuyú Martínez, con Lillian Cordovés y Miguel A. Alfonso y Aida Cordovés con Belisario Martínez.

El señor José María Zayas y su joven esposa, Amelia Portela, con Nena Mestre de Mena.

El director de El País, señor Aldo Baroni, en una mesita con su distinguida esposa, Carmita Montero y la señorita Lydia Montero.

La señora María Teresa Cagigal de Recio con las señoritas Carmencita Rams y Emma Recio y los jóvenes Rafael de Zendegui y Raúl Cowley.

Mr. y Mrs. Melvin Levi, huéspedes del Almendares, con la interesante señora Graciela Rodríguez Ledlán de Moreyra y las señoritas tan bellas Eloisa Fernández Travieso y María Julia Moreyra.

Otra mesa, la de la señora Blanca F. viuda de Soto Navarro, con José María Chacón y Cuquita Soto Navarro, Gonzalo Cebián y Mercedes Soto Navarro y Pedro Rodríguez y Silvia Soto Navarro.

El señor José Cidre y su esposa, Rita Rodés, con la notable artista cinematográfica argentina Emilia Vidali — su esposo, el señor Mario Parpagnoli.

Lolita Quintana de Angones, bella y gentilísima, en una mesita con su esposo el señor Faustino Angones.

Mercedes Duque de Deschapelle y Maruja Barraqué de Sánchez en un party de matrimonios americanos.

La señora Matilde S. de Jorge, en otro party donde estaban Eugenia Llanillo y Margot Jorge y Raúl Fernández y María Antonia Jorge.

En la mesa del señor José Pennino y su señora tan amable, Lita S. de Pennino, Miss Rosa Ponselle, soprano del Metropolitan Opera de New York, Miss Edith Prillick, el capitán Leyte Vidal y Nini M. de Leyte Vidal.

En la mesa de la distinguida señora Eloisa Ulacia de Hernández veíase a su bella hermana María Teresa Ulacia, la señora del doctor Gabriel Casuso.

Carmen R. de Caicedo, en una mesita con las señoritas Carmen Caicedo, Jenny Caicedo y la gentil americanita Anna Kissel.

Margot Fernández, la airosa y graciosa señorita en otra mesita, con un grupo de invitados.

Gran tarde en Almendares.

Animadísima.

Continúa en la página ONCE

Salón de Helados y "Lunch"

Helados, pastas, sodas, sandwichs, ensalada de pollo, bocaditos, crema de pollo, refrescos, dulces, bombones, manzanas asadas, té, chocolate, etc. Abierto desde las ocho de la mañana hasta las seis de la tarde, como el resto de la Casa. Suprimidas las propinas.

Galiano (toda la cuadra) San Rafael, San Miguel. Teléfono Centro Privado (15 líneas) A-7221, M-9971

SOLIS, ENTRIALGO Y CIA.

El Encanto
[La Casa de las Novias]

PARA EL BAILE DEL DIA 12

El Encanto tiene a la venta entradas, a $5.00, para el gran baile del día 12 en el Teatro Nacional, a beneficio de la Liga contra el Cáncer y la Fundación "Varona Suárez" para Ciegos. Por los innumerables y poderosos atractivos de que se rodeará el baile, y por la elegancia y la fastuosidad de que se hará derroche esa noche tan esperada, la gran fiesta de caridad que se avecina dejará una huella indeleble en cuantas personas tengan la ventura de asistir a ella.

También la ropa interior femenina, de la que EL ENCANTO ofrece tan completo y moderno surtido, figura en nuestras VENTAS ESPECIALES DE FEBRERO

En este renglón hemos hecho igualmente rebajas de máximo alcance

Juegos de fibra de 2 piezas (camiseta y pantalón), en diez colores diferentes y en todas las tallas, desde $2.50 hasta $3.50.

Juegos de "jersey" de 2 piezas (camiseta y pantalón) desde $4.25 hasta $8.50.

Pantalones de fibra (forma bloomer), desde $1.40 hasta $2.40.

Pantalones de "jersey" (forma bloomer), desde $3.50 hasta $5.00.

Camisetas de fibra y "jersey" desde $1.25 hasta $3.50.

Sweaters rebajados

(De lana, fibra y seda)

En el propio departamento hemos puesto a la venta treinta diferentes estilos de "sweaters" de lana en los colores más de moda, y en cuyos precios hicimos extraordinarias rebajas para las Ventas Especiales de Febrero. Hemos remarcado estos "sweaters" de lana desde $1.40 hasta $6.25.

Y "sweaters" de fibra y seda tejidos, en colores enteros y combinados, desde $1.00 hasta $6.75.

Vestidos de señora, vestidos y sombreros de niñas, telas para vestidos, telas y adornos para disfraces carnavalescos, medias de seda, calcetines de niños y "sweaters" y mamelucos, volantes, guarniciones, pieles por vara, cintas, bolsas de seda, interesantes artículos del Departamento de Objetos de Arte, joyería de fantasía, y artículos para caballeros: camisas, camisetas, "sweaters", corbatas, pijamas, calcetines, etc. Todos estos artículos de actualidad, han sido considerablemente rebajados para nuestras Ventas Especiales de Febrero.

Aviso

Hemos recibido los juegos de peinetas para valenciana.

Sombreros

Nuestras Ventas Especiales de Febrero le permiten comprar un lindo sombrero de moda por una insignificancia

Sombreros de terciopelo negro y en colores a
$4.00, 5.00 y $8.00
Sombreros de taupé desde $8.00.
Sombreros de cinta "gros-grain" a $6.00.
Sombreros de fieltro blanco desde $3.50.

Sección Especial

(Desde $1.45)

En la Sección Especial hemos hecho asimismo grandes rebajas de precios. Baste este dato: tenemos sombreros desde $1.45.

PRECIO FIJO

PARIS-VIENA

AVE. DE ITALIA. 102. TELF. A-2859

OBJETOS DE ARTE

Los más caprichosos, artísticos y originales son los que presenta PARIS-VIENA. Así lo atestiguan las personas que diariamente nos visitan. No traemos artículos repetidos, por eso nadie ofrece lo que nosotros.

TODO ESTA MARCADO CON PRECIO FIJO

Si Europa lo produce Lo Tiene **París-Viena**

GINEBRA AROMATICA DE WOLFE

LA UNICA LEGITIMA

Importadores Exclusivos

: : en la República : :

PRASSE & CO.

Teléfono A-1694 - Obrapía, 17 - Habana

BUENOS VIVERES

SIEMPRE MAS BARATOS

Ese es nuestro sistema y por ello nuestros precios son siempre los mejores. Habrá alguno que ponga un precio igual a los nuestros para anzuelo, pero todos los artículos al precio nuestro, eso no lo hace nadie.

Pregunte precios y compare teniendo en cuenta que garantizamos artículos frescos, peso completo y la mejor calidad.

Vea estos precios:

FRIJOLES NEGROS PAIS, nuevos, libra	$0.10
MANTECA PURA CHICHARRON, libra	0.20
HARINA DE MAIZ DEL PAIS, libra	0.05
JABON AMARILLO POLAR, barra	0.55
LIMPIADOR QUIJOTE, EL MEJOR, lata	0.07
LECHE CONDENSADA CRIANDERA, lata	0.16
ALPISTE MEZCLADO para canario, paquete	0.15
ARROZ SIAM, SUBLIME, 100 x 100, libra	0.07

SOLO POR UNA SEMANA, PRECIOS ESPECIALES EN LOS ARTICULOS SIGUIENTES:

GUISANTES TIERNOS, lata grande	$0.10
HABICHUELAS TIERNAS, lata grande	0.15
MAIZ TIERNO SUPERIOR, lata grande	0.15

SEVICIO RAPIDO A DOMICILIO, A TODAS PARTES

"CUBAN GROCERY"

CERRO 757.—TELEFONOS I-6839 e I-3763.

ara Marianao y Repartos; Sucursal de Buen Retiro

Teléfono F.O.-7823

Id-24

Rebaja $3 a $5 ANUAL EN CADA PAR

EN TODO EL CALZADO DE LA ESTACION

(PARA SEÑORAS Y SENORITAS)

Zapatos Importados, Finos y Elegantes
Los Que Agradan a la Mejor Clientela

LOS MAS DURABLES Y SUAVES

Vea precios desde $1

PELETERIA BENEJAM SAN RAFAEL ESQ. A INDUSTRIA

La Moda en París

POR PAULINA DE LACALLE

Capa lucida por Vera Sergine en "Ecole des Cocottes", formada de bandas de terciopelo en degradé del rosa al rojo y fileteadas con plata.

Amables lectoras: Está muy próximo el día en que empiecen las exposiciones de los modelos de Primavera, exposiciones que constituyen el acto más trascendental de las modas del año. Estas exposiciones de Primavera que empiezan a mediados de Enero y duran hasta mediados de Febrero ocupan en la actualidad todas las actividades de los creadores de la moda y toda la capacidad de sus talleres. Durante esta estación París se convierte en el centro de atracción de todas las mujeres de la tierra y de todos y todas los que en el mundo están conectados en alguna forma con la indumentaria femenina, los compradores de todas las grandes ciudades acuden a esta capital predominando entre ellos por su gran número y por la importancia de sus compras los norte-americanos.

Se espera que este año esta estación sea más importante que nunca y en todas las casas de importancia se hacen grandes preparativos para sus respectivas exposiciones.

Cada casa procura mantener el secreto sobre los detalles de sus nuevos modelos hasta que llegue el día de la inauguración; sin embargo de lo cual ya he podido daros ya algunas ideas generales sobre la moda próxima gracias a valiosas y seguras confidencias y hoy puedo deciros algo más sobre las mismas en virtud de nuevas informaciones que he recibido de primera mano y que si bien son secretas para los de aquí, con el fin de que no las divulguen antes de tiempo, a mí se me permiten porque saben que yo no las divulgaré hasta que se publiquen en el DIARIO DE LA MARINA, lo que ya será en plena época de aperturas.

En muchas colecciones los colores predominantes para Primavera serán azul marino, beige y gris. Desde luego que para noche presentaron otros colores más, pero para día patrocinarán en primer lugar el azul marino para hechuras sastre, vestidos y ensambles. Se verá mucho beige de tonos nuevos, en la casa Drecol parece ser que el tono favorito de beige será arena.

Como ya os dije anteriormente las faldas serán algo más largas que en las modas de este Invierno y la tendencia general de casi todas las casas es a alargarlas. Mas no hay que esperar faldas al tobillo, porque la inmensa mayoría de las mujeres de hoy las rechazarían y por esto los creadores de la moda procuran, en cuanto es posible, ajustarse a los gustos de su época. Por la misma razón, y buscando el mayor confort, la tendencia general de la moda será alguna mayor amplitud en las faldas.

Resulta que no habrá grandes innovaciones en la longitud o anchura de las faldas, pero sí me aseguran que la línea de la cintura será la más definida que hemos visto en varios años. Se dice que este resurgimiento de la cintura se debe principalmente a ciertos bailes nuevos que han resucitado pasos antiguos. La tendencia general de casi todas las grandes casas en sus nuevos modelos será a elevar la altura de la cintura hasta un poco más abajo de su lugar natural.

El efecto de bolero que tan popular ha sido durante el invierno está llamado a desaparecer en breve según me dicen en muchas casas. Desde luego que la mayoría de los nuevos modelos carecerán de ese detalle. La línea recta será su sucesora.

Se anuncia la presentación de muchos modelos que siendo en realidad de una pieza harán el efecto de dos. De este estilo ya se han visto algunos en las colecciones de avanzada de Primavera, uno de ellos de seda verde almendra y adornado con botones de níquel se ajusta a las caderas por medio de una especie de cinto fruncido que produce el efecto de que el vestido se compone de una blusa-jumper y una falda. Esta tendencia se manifestó también en la colección de modelos para La Riviera que presentó la casa Molyneux.

Como también os he dicho anteriormente se presentarán muchos modelos, especialmente para noche, en tejidos con bonitos dibujos. Los chiffones estampados se emplearán con abundancia en sustitución de los trajes de georgette y muselina de seda de tonos lisos que han estado de moda este invierno.

Habrá una inclinación decidida en favor de géneros de vista alegre para los trajes de noche y para los vestidos que se hayan de usar luego a la aproximación del verano.

Sin duda que la moda nos reserva todavía algunas sorpresas para la apertura de las exposiciones y que cada casa guarda sus secretos más importantes hasta el último momento; pero mis informaciones, todas de fuentes autorizadas, me permiten asegurar que la sencillez, el buen gusto y la practicabilidad se presentarán unidas en las próximas colecciones.

Paulina.

Nota—Dirigid vuestras consultas sobre modas a Madame Paulina de Lacalle, 36 Rue de Lyon, París—(12o).

HOMENAJE AL TENIENTE ALBERTO VALDES VALERO

El próximo jueves 10 del actual se celebrará un homenaje en memoria del valeroso teniente Alberto Valdés González, en el Campamento de Columbia, con motivo de cumplirse el tercer aniversario de su trágica muerte.

Este homenaje ha sido organizado por los aviadores de nuestro Ejército.

OFTALMO GOTAS

FORMULA

Sulfato de zinc. . .	0.03 Grs.
Adrenalina, solución al milésimo. . . .	2.00 Grs.
Solución de Oxicianuro de Hidrargirio al 1 por 5 mil.	25.00 Grs.

Indicado en todas las irritaciones e infecciones de la conjuntiva, (catarros oculares), tanto para curarlas como para evitarlas profilácticamente. Hace cesar la inflamación, el dolor, etc. etc.

Manera de usarlo:

Instílese una gota de 2 a 3 veces al día, salvo indicación facultativa.

Preparado por el

DR. ARTURO C. BOSQUE
Laboratorio: Tejadillo No. 33.
Habana

EL HOTEL MAS MODERNO DE LA HABANA

IMPERIAL

150 habitaciones con baño. Restaurant en el Roof-Garden.

PRECIOS:

Plan Europeo:

De $4 a $6 por persona.
De $5 a $8 por dos personas

Plan Americano:

Desde $7.50 por persona.
De $12 a $15 por dos personas.

SUITS, convencional.

HOTEL
IMPERIAL

SAN RAFAEL E INDUSTRIA
Teléfonos: M-5906 al M-5908.

HARRY HOFFMAN, MGR.

M.E.C.D. 2016

CAMPOAMOR
Metro Goldwyn Mayer

HOY *Estreno en Cuba* HOY

RESCATE SENTIMENTAL

con

ELEANOR BOARDMAN
CONRAD NAGEL

En el ambiente de un pueblo en revolución se alza esta gloriosa y sentimental aventura de amores apasionados de un hombre y una mujer que se amaron intensamente con amor loco y puro sin preocuparse de lo que la ley de su pueblo significaba para ellos.

TEATROS Y ARTISTAS

Brillantes Temporadas

EN INVIERNO Y EN PRIMAVERA

No puede ser más agradable la perspectiva para los aficionados al teatro.

Durante todo el invierno y en la próxima primavera habrá, en la Habana, espectáculos de primer orden.

En Payret se halla actualmente la Compañía de Revistas y Operetas que dirige Esperanza Iris. Se representan las más aplaudidas opereats y las dirige la más aplaudida de las tiples del género. Las revistas de Manuel Sugrañes son reproducciones fidelísimas de las mejores producciones estrenadas en los teatros de moda en París.

Cuenta la Compañía con un conjunto admirable de artistas: Esperanza Iris, Lydia Francis, Conchita Panadés, Amparo Miguel Angel, Esquivel, Planas, Baldomerito, Sierra, Ledesma... Espléndidas son las decoraciones. El cartel no puede ser ni más interesante ni más variado.

Rafael López Somoza, en el Principal de la Comedia, con **Bartolo tiene una flauta** y **La casa de Salud** encanta a los que gustan de lo jocoso y se deleitan con la vis cómica del aplaudido rival de Casimiro Ortas, que en breve se presentará en **El Sonámbulo**.

Para fecha muy próxima se anuncia en Payret la reaparición de Ernesto Vilches, que pondrá en escena **El eterno Don Juan, El Comediante, El amigo Teddy, Juventud de Príncipe** y que estrenará **Viaje infinito**.

Después de Vilches, se presentará, en el más amplio de nuestros teatros la **Philadelfia la Scala Company**, un gran conjunto lírico, una de las más aplaudidas Compañías de los Estados Unidos, donde figuran **Titta Ruffo, Stracciari**, Scotti la Campigna y el gran tenor vasco Gaviria.

Bracala, el conocido empresario napolitano, anuncia su temporada de ópera para mayo. En el elenco se halla el nombre de Hipólito Lázaro y se estrenará la ópera de Mascagni titulada **Il Picolo Marat** donde el famoso cantante catalán puede demostrar la potencia de su registro agudo.

En marzo actuará en el Teatro Nacional Catalina Bárcenas, la célebre actriz cubana que es una de las más notables intérpretes del teatro español y una ingenua insuperable. Con Catalina Bárcenas viene Martínez Sierra, el popular escritor que ofrecerá una serie de conferencias literarias.

En el Principal de la Comedia se espera a Mimí Aguglia, la más grande de las actrices de nuestra época, la que solo podría compararse con Eleonora Duse o con la divina Sarah.

Y en cuanto al arte cinematográfico, el Teatro Prado, el más aristocrático, le anuncia a la high life habanera el estreno de una cinta donde se reproducen las representaciones de **Folies Bergéres**.

No es posible pedir más en invierno y en primavera.

Los dilettanti de todos los géneros teatrales están de enhorabuena.

Porque si lo que hemos citado fuera poco, conviene agregar que es muy posible que, para que nada falte, un empresario muy activo y muy inteligente trata de traer a Raquel Meller.

José LOPEZ GOLDARAS

Principal de la Comedia.—Mañana, "Es mi Hombre"

Descansa hoy la Compañía del Principal. El teatro ha sido cedido para una función organizada por la colonia británica a favor del Victoria Fund y del Anglo American Hospital.

Claro que este descanso es muy relativo, pues la Compañía dedicará hoy sus mejores esfuerzos al ensayo de una obra que requiere una interpretación escrupulosa y en extremo discreta.

Nos referimos a la comedia de Carlos Arniches ES MI HOMBRE, que será reprisada en la función de mañana que es de moda.

ES MI HOMBRE pertenece a un género que ha sido cultivado con singular acierto por Carlos Arniches, el más notable de los autores cómicos españoles del momento actual. Se trata de una "tragedia grotesca"; es decir, una obra en que el tono patético que su asunto impone, se quiebra grotescamente cada vez que se acerca al pináculo de la tragedia. Este es el verdadero humorismo: lo dramático, lo trágico en una vida tan humilde, tan mísera, que el llanto parece un remedo de risa y la risa una mueca de dolor.

ES MI HOMBRE no es ni una estracanada ni un juguete cómico: es una comedia humanísima, cuya comicidad nace de lo grotesco de los tipos que nos pinta el autor: tipos netamente madrileños, figuras genuínas de ese Madrid optimista y reidor aun en sus propias penas, que Carlos Arniches nos ha sabido pintar magistralmente.

ES MI HOMBRE ofrecerá a la compañía del Principal muy buenas ocasiones de lucimiento y muy en particular a Rafael López Somoza, que hace del papel del protagonista una verdadera creación.

"LAS SIETE ESPOSAS DE BARBA AZUL" EN MARTI

Una gran película, licho sin hipérbole, es esta película LAS SIETE ESPOSAS DE BARBA AZUL en que un hombre busca su felicidad a través de siete matrimonios hasta que la alcanza como premio a su heroísmo de casarse siete veces y divorciarse otras tantos. Por fin, Por fin descubre que la dicha de amor no se halla en graves complicaciones, sino en la placidez de una vida tranquila y leal junto a un corazón amante. Irá esta cinta en todas las tandas de Martí y en las de cinco y nueve y media actuarán las girls de Leroy Prinz y la jazz band de Bob Wilson.

Para los bailes de Irijoa están contratadas las orquestas de Pablo Zerquera, de Félix González—el sucesor del difunto Pablito Valenzuela—y las jazz band de Gonzalo Roig y Vicente Lanz.

2061 d 7

NEPTUNO

Las secciones elegants de cinco y cuarto y nueve y media en Neptuno se cubren con la espectacular superproducción de los Artistas Unidos titulada EL PIRATA NEGRO.

En EL PIRATA NEGRO reaparece el famoso actor Douglas Fairbanks; las principales escenas de esta película están hechas en colores naturales.

En la tanda de las ocho y media se proyectará la producción Fox, de original argumento, titulada MADRE ANTES QUE MUJER, interpretada por Alma Rubens.

Mañana: La Condesa Tatuada.

El miércoles: El Gran Desfile.

211 1 d 7

VERDUN

Hoy como de costumbre empezará la matinée a la una y media con una interesante comedia: el estreno en Cuba de la atracción titulada EL RELAMPAGO, por Dick Grace y Wanda Hawley; la seguirá LA FAVORITA DE LA LEGION por Gloria Swanson y LA SEÑAL TENEBROSA. En la tanda de las cinco EL RELAMPAGO y por la noche el mismo programa.

Mañana un soberbio programa con El Pirata Negro por Douglas Fairbanks: Supremo mandamiento por Collen Moore y Mujeres Altaneras, por Eleonor Boardman.

211 1 d 7

LAS MEJORES PELICULAS — Teatro MARTI — PRECIOS POPULARES
Empresa POLI
Tel: A1851

HOY — First National Pictures Presenta a — HOY
¡COLOSAL! ESTRENO

BEN LYON
BLANCHE SWEET
LOIS WILSON
"LAS ESPOSAS DE BARBA-AZUL"

Nuevos numeros por las preciosas "girls" de LE ROY PRINCZ asistidas por el JAZZ BAND de BOB WILSON

TEATROS

RIALTO Y PRADO

HOY Monumental Estreno HOY

LUNES 7 - MARTES 8 - MIERCOLES 9

UNITED ARTISTS PICTURES

presenta al popular actor cómico, el rey de la risa,

Buster Keaton

EN LA CREACION COMICA QUE LO REAFIRMA EN EL TRONO DE LA RISA, LA REGOCIJADA COMEDIA TITULADA

"EL GENERAL"

No nos hacemos responsables de pulmones rotos o averiados; desquijaramientos o labios partidos por exceso de risa.

Tampoco suministramos ambulancias para aquellas personas que se desmayen de tanto reirse.

Cada uno que se ría como pueda.

Paso franco a

"EL GENERAL"

Risa franca y garantizada.

y a su invencible ejército de carcajadas que viene a combatir a la tristeza!

No hay regimiento de penas que se oponga al paso arrollador de EL GENERAL!

Vía libre a la alegría. ¡Afuera la neurastenia!

EN EL TEATRO RIALTO
En tandas de 3, 5.15 y 9.45

EN EL TEATRO PRADO
En tandas de 3, 5.15, 7.30 y 9.30

Pronto "La modelo de París", pronto. Por Bert Lytell, Mileen Percy y Miss Dupont.

CINE OLIMPIC

Hoy en las tandas de doma de las cinco y cuarto y de las nueve y media First National presenta la extraordinaria obra en nueve actos interpretada por la genial actriz Vilma Banky y el gran actor Ronald Colman, titulada EL ANGEL DE LA MUERTE.

En la tanda de las ocho y media: Doris Kenyon y Betty Compson en la grandiosa cinta titulada LA SENDA BLANCA.

Mañana en la tandas preferentes de cinco y cuarto y nueve y media Paramount Film presenta la magistral creación de nueve actos interpretada por las estrellas Gloria Swanson; Thomas Meighan; Lila Lee y Theodore Roberts y lleva por título MACHO Y HEMBRA. El traductor de esta vallosa producción, doctor J. R. López Seña, asistirá.

Miércoles 9: Douglas Mc Lean en la graciosa producción de la First National titulada UN HOMBRE DE ACCION.

Jueves 10: la grandiosa producción de la Fox Film interpretada por Bessie Lowe y Leslie Fenton, titulada POR MAL CAMINO.

Viernes 11: Santos y Artigas presentan a la bella actriz Betty Compson y al notable Viejito Coqueto en la magistral creación de lujo titulada LA BELLA DE BROADWAY.

Sábado 12: en la matinée de las tres y en la tanda de las ocho y media, tor Richard Barthelmess en la gran First National presenta al gran actor acdiosa producción titulada MAL POR BIEN.

En las tandas elegantes de las cinco y cuarto y de las nueve y media First National presenta la producción de lujo, arte y belleza, una de las mejores producciones de Ronald Colman y la genial actriz Blanche Sweet, titulada SU MOMENTO SUPREMO.

Muy pronto: LAS SIETE ESPOSAS DE BARBA AZUL; EL HOMBRE DE ACERO, por Milton Sills.

210 1 d 7

CINE LIRA

Matinee a las dos y media: una revista: una comedia; la gran atracción EL PIRATA NEGRO, por Douglas Fairbanks; la gran atracción MANOS VACIAS por Jack Holt y Norma Shearer. A las cinco y media: EL PIRATA NEGRO. Por la noche función corrida con el mismo programa de la matinee.

Mañana: EL SUPREMO MANDAMIENTO.

214 1 d 7

DE COMUNICACIONES

CARTAS DETENIDAS EN CORREOS

Relación de las cartas certificadas nacionales que se encuentran archivadas en el Negociado de Certificados y Rezagos de la Secretaría de Comunicaciones, en virtud de no haber podido ser entregadas a los destinatarios ni devueltas a los remitentes y las cuales están en dicho Negociado a disposición de unos u otros, mediante idetntificación.

Caso de no ser reclamados estos Certificados serán entregados oficialmente y el dinero o valores que contuvieren, se incautará de ello el Estado (Artículo 356 del Reglamento del servicio de Correos).

Cualquier reclamación sobre correspondencia debe hacerse en el plazo de un año, contando desde el día de la imposición.

LISTA NUMERO 477

Remitente: Baldomero Rodríguez, Batabanó. Destinatario: GFarcía Socorro, Sancti Spíritus.

Remitente: Rafael Hernández, Casa Blanca. Destinatario: Hernández Gómez Dgs., Taguasco.

Remitente: Yohama Yrouth, Caibarién. Destinatario: Yrouth Rebecca República Panamá.

Remitente: María Aoriga, P. Alegre .Destinatario: López Francisco, A. de Pasajeros.

Remitente: Farnot Pol, La Esmeralda. Destinatario: Lajore Amante, República Haití.

Remitente: Ignacio Zung, Torriente, Hts. Destinatario: Loom Antonio, Habana.

Remitente: Filyiberto Pérez, Morón, C.4 Destinatario: López Rodríguez S., Baraguá.

Remitente: Luis M. Reyes, Pina. Destinatario: López Salazar Francisco, A. de Pasajeros.

Remitente: José Martínez, C. de Avila. Destinatario: López Madero Francisco, Yaguajay.

Remitente: Eugenio Veiga, Sta. Cruz Sur. Destinatario: López Armesto Benito, Habana.

Remitente: Evaristo Chibás, Santiago. Destinatario: Lescailles Paula Chibás, Jamaica, Oriente.

Remitente: Segundo Balcarter, Santiago. Destinatario: Loreste John, Miami, U. S. A.

Remitente: Charles Lodge, Santiago. Destinatario: Lodge Victoria Jamaica, B. W. I.

Remitente: Francisco Gavilán, Camagüey. Destinatario: Morales Miguel, C. Vertientes.

Remitente: Caridad Borga, Ingenio Jobabo. Destinatario: Mederos Juan La Fé, P .R.

Remitente: Luis Martínez, Santiago. Destinatario: Martill Gloria, Camagüey.

Remitente: Alfonso Martínez, Santiago. Destinatario: Martínez Isabel, España.

Remitente: Enirque Jones, Camagüey. Destinatario: Llibre Caridad, Miami, U . S. A.

Remitente: Ramón Pérez, La Esmeralda. Destinatario: Orama Juan, P. Alegre.

Remitentee: Federico Batista, Santiago. Destinatario: Orrett Juan Cayo Mambí.

Remitente: C. Paz, Florida .Destinatario: Paz Mallon Jasús, Jibaro, Oriente.

Remitente: Manuel López Rodríguez, C. Meredita. Destinatario: Pérez Edelmira, Habana.

Remitente: Luciano Bera Nápoles, Cueto. Destinatario: Presidente Compañía Asociación Trabajo, Habana.

Remitente: Clotilde Ramírez, C. Delicias. Destinatario: Pérez Blas, Manatí.

Remitente: Luiciano Vera, Cueto, Oriente. Destinatario: Presidente Comp. Acc. Trabajo, Habana.

Remitente: Sofía Paz, Baguanos. Destinatario: Pérez Félix, Manatí.

Remitente: Baboc Runu Sal., Ermita, Oriente. Destinatario: Ran Whansin, Indwia, Inglesa.

Remitente: S. Gacita, Güines. Destinatario: Rondon Guillermo, Sa. Cruz Sur.

Remitente: Salvador Vilar, Güines. Destinatario: Ribas Obdulia, Habana.

Remitente: Alejo Abreus, C. Violeta. Destinatario: Rodrguez José, Isabel, Mts.

Remitente: Guadalupe Bonilla, Sn. Manuel. Destinatario: Rodríguez Rafael, San Germán.

Remitente: Felipe Alfonso, Los Palacios. Destinatario: Rodríguez Antonio, Cunagua.

Remitente: No consta, Sagua de Tánamo. Destinatario: Ramírez Felicita, Guantánamo.

Remitente :Francisco Evoca, Alto Songo. Destinatario: Remedios Estrella. Cueto.

Remitente: Ramón Tavarez, Torriente. Destinatario: Rodríguez Rosalía, A. Pasajeros.

Remitente: Isabel Reyes, Elía, C. Deestinatario: Reyes José, C. Jarnú.

Remitente: Elisa Jiménez, Viela Bermeja. Destinatario: Rodrguez Eladio, Sagua la Grande.

Remitente: Ildefonso Rodríguez, Majagua. Deestinatario: Romero Eduardo Piedrecitas.

Remitente: José Llorente, Manopla Destinatario: Ramírez Dolores, Niquero.

Remitente: Ricardo Cruz, Santa Clara. Destinatario: Reyes Hernández Paulina, Holguín.

IMPORTANTE:- Frecuentemente ocurre que personas autorizadas para recoger correspondencia en las Oficinas de Correos no son conocidas de los empleados respectivos y tienen necesidad de identificarse a satisfacción de aquellos ,que exigen ese requisito sin excepción alguna, para evitarse el riesgo de una mala entrega.

Por ello, el Negociado de Certificados y Rezagos de la Secretaría de Comunicaciones, aconseja al público las "tarjetas de identificación' que sólo cuestan diez centavos en sellos y son completamente eficaces; las cuales por cierto, sirven para operaciones diversas fuera de la jurisdicción del Correo (cambio de cheques, etc.) porque ofrecen seguridad y llevan adherid oel retrato del interesado. Cuando no se posee una "tarjeta de identificación", la persona que ha de recoger alguna correspondencia ha de identificarse por referencias a veces engorrosas y pasta dilatadas.

M.E.C.D. 2016

FAUSTO

Películas Paramount

HOY ESTRENO EN CUBA

5¼ 9¾

La producción

EL MAL CAMINO

"GOING CROOKED" por

BESSIE LOVE

y un conjunto de estrellas

El escalofrío del misterio ~ La intriga del drama, y la hilaridad de la comedia. ✦ La historia de un joven abogado que fué por mal camino influenciado por una bella aventurera

LUNETAS 60¢
PREFERENCIAS 80¢

TANDA de las 8½ 30¢ LUNETA 50¢ PREFERENCIA

EL AGUILA AZUL por GEORGE O'BRIEN Y MARGUERITTE LIVINGSTON

Espectáculos

TEATROS

NACIONAL.—9: Las Mujeres de la Cuesta.

PRINCIPAL DE LA COMEDIA.—9: Función benéfica de la colonia británica.

PAYRET.—9: Zig Zag; Love Me!; Folklore Mexicano.

ALHAMBRA.—8: ¡Yo no tumbo caña!—9 y 15: Los Grandes de Cuba. 10 y 30: Oh, yes!

ACTUALIDADES.—8: Rosa de Levante; números de variedades.—10: Rosa de Levante; Viajando por España (estreno).

CINEMATOGRAFOS

MARTI.—1 y 3: una revista; Gangero pugilista; Las siete esposas de Barba Azul.—5, 7 y 9 y 30: Presentación de las Doce Muchachas Americanas; Las siete esposas de Barba Azul.

CAMPOAMOR. — Tarde y noche: una revista de asuntos internacionales; Rescate sentimental.

FAUSTO.—5 y 15 y 9 y 45: Por mal camino.—8: cintas cómicas.—8 y 30: El Aguila azul.

LIRA.—Tarde y noche: una revista; una comedia; El Pirata Negro; Manos vacías.

TRIANON.—5 y 30 y 9 y 30: La Adúltera.—8: La novia fingida.

LARA.—Tarde y noche: cintas cómicas; Pecados de juventud; El botero del Volga.

GRIS.—8 y 15: Lo que es el matrimonio.—5 y 15 y 9 y 15: una revista; La Adúltera.

NEPTUNO.—5 y 15 y 9 y 30: El Pirata Negro.—8 y 30: Madre antes que mujer.

INGLATERRA. — 2: Yolanda; La Gran Duquesa y el Camarero.—5 y 15 y 9 y 45: Yolanda.—8 y 30: La Gran Duquesa y el Camarero.

WILSON.—5 y 15 y 9 y 45: El Alistado.—8 y 30: Grillos de seda.

RIALTO.—3, 5 y 15 y 9 y 45: El General; El Príncipe Coronado.—1 y 30, 7 y 8: De venta.

VERDUN.—Tarde y noche: una revista; una comedia; El Relámpago; La Favorita de la Legión; La señal tenebrosa.

OLIMPIC.—8 y 30: Juventud apasionada.—5 y 15 y 9 y 30: El Angel de la Muerte.

RIVOLI. (La Sierra, Marianao).—5 y 15; y 15 y 9 y 30: De telón adentro.

CINE GRIS

En las tandas de cinco y cuarto y nueve y cuarto de hoy día de moda se estrenará la superproducción en 10 actos titulada LA ADULTERA, fotodrama de intenso argumento de emocionantes escenas, maravillosamente interpretado por la famosa actriz Lillian Gish, con el concurso de los celebrados artistas Lars Hanson; Henry B. Walthall y Karl Dane.

Se completan estas tandas con el Noticiario Fox número 2, volumen 4.

A las ocho y cuarto: LO QUE ES EL MATRIMONIO, por Eleanor Boardman.

Mañana nuevamente La Adúltera.

Miércoles 9: Del Libro de la Vida, por Dew Cody; Mae Busch; Gertrude Cimsteadm y Creighton Hale

Jueves 10: La Coqueta Impulsiva, por Clara Bow; Percy Marmont y Ernest Torrence.

Viernes 11: olanda, por Marion Davies.

Sábado 12: El Pirata Negro, por Douglas Fairbanks.

Pronto: El sol de media noche, por Laura La Plante.

209 1 d 7

TEATRO TRIANON

LA ADULTERA por Lillian Gish a las 5 y 15 y 9 y 30; repitiéndose mañana martes de moda.

A las ocho hoy LA NOVIA FINGIDA por Mae Murray.

Mañana a las 8 LA MUJER DEL CENTAURO por John Gilbert.

El miércoles EL BOTERO DEL VOLGA, producción de Cecil B. de Mille. Los intérpretes de esta magnífica producción son William Boyd; Elinor Fair; Julia Faye; Victor Varconni y Theodore Kosloff.

El jueves y el viernes: LA COQUETA IMPULSIVA por Clara Bow; Ernest Torrence y Percy Marmont.

El sábado: EL PIRATA NEGRO, por Douglas Fairbanks.

Para el próximo domingo se anuncia una magnífica producción muy divertida por cierto que se titula CUIDADO CON LA PINTURA, por Raymond Griffith y BeBbe Daniels.

El lunes 14 y martes 15 de moda EL SOL DE MEDIA NOCHE por Laura La Plante y Roy D'Arcy.

En la próxima semana LA BAYADERA y VALENCIA.

215 1 d 7

RIALTO

Indudablemente hoy es día de gran gala y lleno abarrotado en el elegante y concurrido Rialto, pues su activo y popular empresario señor Carrerá ha preparado un buen estreno que ha de levar una buena cantidad de público distinguido por tratarse del estreno de una deliciosa comedia interpretada por uno de los actores que cuenta con más simpatías entre el público de Cuba. Dicha producción tiene por título EL GENERAL y su original argumento riga alrededor de una bien urdida trama con divertidas escenas en las que se ha esmerdo todo el personal que figura en el reparto de actores y su director, ya que se trata de la primera que se hace para la Compañía Artistas Unidos y es indiscutible que se ha conseguido mucho, pues hay noticias de que en todos los teatros de la Unión Americana en que ha sido exhibida, ha obtenido uno de los éxtiso más lisonjeros. El papel central de la obra está a cargo del simpático actor cómico Buster Keaton, y realmente en él hace algo que se sobrepone a su magnífico arte escénico de que solamente él es insigne creador. Esta película será exhibida a las tres de la tarde y en los turnos elegantes de las cinco y cuarto y de las nueve y cuarenta y cinco; quedando suprimida desde esta fecha la exhibición de la misma película en la tanda de las ocho accediendo al ruego de numerosas y distinguidas familias y también para mayor comodidad del público en general. También se exhibe en dichas secciones la cinta cómica en dos actos por Jimmy Aubrey titulada El Príncipe Coronado.

Para las otras tandas de la una y media, siete y ocho, se exhibe el interesante cinedrama de extraordinario argumento que tiene por título De Venta y que interpretan Claire Windsor, Adolphe Menjou y Mary Carr.

El jueves se estrena Divorciada y Arrepentida, por Priscilla Dean; y más adelante Miguel Strogoff o El Correo del Zar, un verdadero monumento de la cinematografía según la novela de Julio Verne.

219 1 d 7

HABANERAS

(Viene de la pág. NUEVE)

DEL DIA

NOTAS VARIAS

Una cinta grandiosa.

Por Raquel Meller.

Es la de **Carmen**, la sublime Carmen de Bizet, próxima a exhibirse en la Habana.

Un acontecimiento.

Del que prometo hablar.

Como hablaré también mañana de otros asuntos, uno de ellos la excursión a **Herhsey**, realizada por el Colegio Sepúlveda.

La vuelta de Mimí Aguglia.

Otro tema.

Y lo mismo la **Philadelphia**, gran temporada de ópera que se avecina, y la reaparición de Vilches.

No podría dejar de mencionar hoy los últimos éxitos de **Las Mujeres de la Cuesta** en el Nacional.

Y la función de la **colonia** británica, con fines benéficos, esta noche en el Principal.

¿Qué más?

Lo que no podría omitir.

Y es que la comida de los cronistas, anunciada para esta noche en el **Cecil**, ha sido necesario transferirla.

Será el viernes.

Con un acto de concierto.

Enrique FONTANILLS.

ALFILERES DE CORBATA

Lo más nuevo que ha venido a Cuba en Alfileres de Corbata para caballeros de gusto lo tenemos nosotros. En las más caprichosas combinaciones de piedras preciosas.

No deje de venir a verlas. Seguramente tenemos alguna de su agrado.

Cuervo y Sobrinos S. en C.

LOS JOYEROS DE CONFIANZA

SAN RAFAEL Y AGUILA TEL. A-2666

SECCION SEMANAL DE RADIO

LAS INTERFERENCIAS EN EL RADIOTELEFONO

LAS MANCHAS SOLARES ADVERTIDAS, INFLUYEN NOTABLEMENTE EN EL MAGNETISMO TERRESTRE.— LOS INGENIEROS PROFESORES TCHIJEVSKY Y DR. GOLDSMITH, SE EXPLICAN E LFENOMENO.

Un problema, que ha afectado notablemente las trasmisiones de radio, ha sido observado en todo el mundo por ingenieros, hombres expertos y los millones de oyentes del radio en todos los países.

El radio, que hoy ha dejado de ser una manía para ocupar puesto de honor entre los intereses generales, y llenado una necesidad de distracción para millares de seres, ha obligado a verdaderos hombres de ciencias a dedicar horas enteras a pacientes estudios a fin de resolver problemas que antes eran tan sólo conocidos por los profesionales, y que hoy afectan e interesan a millones de personas en todo el orbe.

Hace poco más de cuatro años que la radiodifusión se colocó al alcance del público, y en ese período corto de tiempo ha llegado a tomar proporciones descomunales, como quizá ninguna otra afición, pasatiempo o como quiera llamársele.

Lo cierto es que cientos de pesos son invertidos en aparatos de todas clases y cada día se suman a la afición mayor número de personas.

El año 1926 ha sido de duras pruebas para todos los interesados en la trasmisión por radio, bien sea para asuntos comerciales, la radiotelegrafía, bien en otro sector o sea la radiotelefonía.

Nunca como ese año fueron notadas mayores dificultades para la recepción de señales telegráficas o las emitidas por las estaciones difusoras (Broadcasting) y de ahí que surgieran por millares las protestas, las consultas y todo un sinnúmero de confusiones que nadie sabía explicar.

Con mejores aparatos trasmisores y receptores, que tenían dispositivos poderosos el año 1926 era, en muchas ocasiones, prácticamente imposible lograr una recepción clara y de ahí las protestas.

Dos expertos profesores, el doctor Goldsmith y el profesor Tchijevsky, fueron consultados y ellos, separadamente pero con igualdad de pareceres, han emitido sus respectivas condiciones, atribuyendo esas interferencias a fenómenos producidos por las manchas solares y el estar hacia la mitad del Ciclo que cada once años marcan las Auroras Boreales, todo lo cual afecta al magnetismo de la tierra y particularmente las trasmisiones radiotelegráficas y telefónicas.

El señor A. Martín Rivero, de la General Electric Company, en su oficina de la Habana, ha recibido documentada información sobre todos estos detalles que, seguramente, han de interesar a los oyentes del radio.

CONCIERTOS DE RADIO

El día 10 de los corrientes y por la Estación WGBS de la Gimbel Bros, se trasmitirá un magnífico concierto bajo los auspicios del señor Armando Roa, delegado de la Comisión del Turismo de Cuba en los Estados Unidos y que será denominado "Día de Cuba".

El programa es el siguiente:

El barítono señor Juan Pulido, cantará "Rosas y Violetas", de J. Mauri; "Funeral", de Ernesto Lecuona y "Vida", de Sánchez de Fuentes.

Será acompañado al piano por Salvador Nicosia.

El violinista Javier Cugat ejecutará "La Gitana", de Kreisler: Jota de De Falla; Serenata Española, de Chaminade; Danza de las Brujas, de Bazzini y será acompañado al piano por Schaeffer.

El barítono Antonio Utrera cantará, acompañado de la soprano señorita Flor C. Carbonell: De la Noche, de Vigil Robles, y el pasillo colombiano A la Luz de la Luna, y serán acompañados al piano por Virgil Robles.

Canciones cubanas por el tenor Utrera, acompañado por el señor Robles.

La señorita Carbonell cantará La Manola, acompañada por el profesor Nicosia.

La hora de la trasmisión será de ocho y treinta a nueve y diez de la noche.

EL CONCIERTO DEL VIERNES

La National Broadcasting Company y sus asociados trasmitirán en la noche del 11, a las nueve, un concierto que difundirán los circuitos Rojo y Azul, que comprenden treinta y dos estaciones, en el que tomarán parte dos estrellas del Metropolitan Opera: Karin Barnzell Mezzo, soprano, y Lauritz Melchor, tenor, que cantarán solos y dúos.

Además, dos orquestas, la Brunswick-Balke-Collender Company y la Brunswick Hour, bajo la dirección de Walter B. Rogers, ejecutarán escogidas piezas.

La National Broadcasting Company tiene en preparación otros conciertos por afamados artistas y organizaciones musicales de los Estados Unidos, que pueden ser oídas desde Cuba por aquellos que posean aparatos receptores de potencia.

Curiosidades de Una Mujer

Entre las curiosidades de una mujer, se destaca mucho la de siempre querer aprovecharse de invenciones nuevas. Es interesante saber que hasta la fecha, muchos millares de mujeres han podido apreciar las nuevas tabletas Bacalaol.

Es casi increíble la rápidez con que empieza el BACALAOL DEL DR. RICHARDS su tarea de producir carnes, vitalidad, sangre roja, —en una palabra,—vida. Estas nuevas tabletas del más puro aceite de hígado de bacalao, módicas en precio, producen resultados sorprendentes en muy poco tiempo.

Las personas flacas, enfermizas, cansadas y débiles; las que necesitan rodear su cuerpo de carnes firmes y sólidas; los niños raquíticos, de huesos reblandecidos,—todo el mundo debe aprovechar el Bacalaol en seguida.

Una Tableta BACALAOL equivale, en valor nutritivo, a una cucharadita del más puro aceite, y, ¡qué resultados más rápidos! Casi en seguida empieza usted a notar lo bueno que le está resultando este magnífico tónico. Mejillas rellenas y rosadas, cuerpo fuerte y robusto, mente satisfecha y alegre, salud vibrante,—todo ello viene con el BACALAOL. Su precio es muy módico y lo venden todas las farmacias buenas.

Tabletas BACALAOL del Dr. Richards PARA ENGORDAR

ENCARGANDONOS sus muebles a nosotros obtendrá economía y pureza en el estilo que usted elija.

MARZO Y DIEGO

Casa Borbolla

Fabrica: Vapor 41. Teléfono: A-0121. Exposición: Prado y Trocadero.

Gran noche española hoy en el Teatro Actualidades, con el estreno de "Viajando por España"

Una noche de arte y placer es la que le tiene reservado nuestro amigo Orozco no sólo a la colonia hispana a quien le dedica la función de hoy sino a todos los demás concurrentes: pues a más del estreno habrá muchas atracciones.

Primeramente en la tanda de las ocho se exhibirá la película ROSA DE LEVANTE (Dolora del Mar Azul) y después habrá variedades por la pareja Heri Bell y Vázquez Martí así como canciones por el tenor Ernesto Vilanova y actuarán en variedades muchos de los artistas de la compañía de revistas y variedades de la casa.

En la segunda tanda a las diez se estrenará la preciosa revista de gran efecto titulada VIAJANDO POR ESPAÑA cuyo libro debido al autor señor Manuel Sánchez de León y la música del reputado maestro Gil será del agrado de todos, pues ella encierra el verdadero placer de un viaje a través de la tierra hispana en donde se contemplarán cuadros de bailes y costumbres de las distintas regiones de la hidalga tierra de Castilla.

VIAJANDO POR ESPAÑA está formada por un acto y seis cuadros; todos ellos de verdadero colorido.

También y en honor del señor Marnuel Muñiz Díaz, honorable presidente de la gran institución Centro Asturiao de la Habana, se estrenará el precioso tango de los mismos autores titulado ASTURIANITA, en donde la señora Amelia Alonso (La Alonsito) pondrá toda su alma de artista para interpretar dignamente el sentir del autor de esta famosa canción.

Para el día 14 se anuncia el debut de la famosa ADRIIA DELHORT, artista que en el Teatro Eslava de Madrid y actuando con la Compañía de Gregorio Martínez obtuvo un éxito grandioso.

Para el sábado se anuncia el estreno de la película de una corrida de toros en Alicante, en donde se contempla la valerosa actuación de los diestros Belmonte, Márquez y Lalanda.

Faltar a la función de hoy en Actualidades es dejar de contemplar el programa de más atractivos de la Habana.

LOS ARTISTAS DE LA OPERA: GAVIRIA

Gaviría nació en San Sebastián, el famoso y bello punto de verano de los Reyes de España. A pesar de su juventud, Gaviría, está considerado por los críticos del mundo, como uno de los más grandes tenores de la época. Tiene solamente 28 años de edad, y durante los cuatro años que lleva en las tablas, ha cantado casi todas las obras dramáticas en el papel de protagonista. Sus mejores óperas Aida, La Gioconda, Favorita, Carmen, Tosca, Pagliaci, Africana, Bohemia y otras.

Gaviría, fué estudiante de leyes. A los dos años de estudios, en la famosa Universidad de Cortes, notó sus inclinaciones a la música. Pertenece a una familia de músicos. Sus padres son magníficos intérpretes de piano y violín. Desde su más temprana juventud ha tenido una poderosa voz de tenor. Ante su avasalladora afición, pidió a sus padres la autorización para estudiar el canto. Artistas al fin, los padres consienten, y los libros de leyes caen en el olvido, y el joven Gaviría embarca rumbo a Milán, donde hizo sus estudios operaticos con el renombrado profesor Cotognia, Maestro de maestros. Sus progresos fueron rápidos. En muy poco tiempo fué enviado a Padua donde debutó con Aida. Otros contratos siguieron por las pequeñas ciudades de Italia y tras éxitos contínuos llegó su fama a Roma, Milán, Nápoles, Trieste y Palermo. Después, a España, Madrid y Barcelona, supieron de sus condiciones maravillosas. De España, a Buenos Aires, Montevideo, San Pablo y Río Janeiro. Volvió a Italia, cantó en la Scala de Milán bajo la dirección de Toscanini. Fué a los Estados Unidos, cantó en el Festival del Maine y, la Philadelphia lo contrató enseguida, en vista del triunfo consagratorio.

He aquí a grandes rasgos, su glorioso historial artístico.

Gariviá, cantará en las principales funciones de abono, de la Philadelphia, La Scala Grand Opera Company, que debutará en el teatro Payret, en día 7 de Marzo próximo.

1153.—1d. 7

Nacional.-"Las Mujeres de la Cuesta".-Las Vicetiples

Continúa vivo el comentario en torno a esa flor de tentación que se llama LAS MUJERES DE LA CUESTA.

LAS MUJERES DE LA CUESTA es la revista más discutida de los últimos tiempos.

Tiene denostadores y tiene también defnsores incondicioales de su drolatismo.

Aquéllos la encuentran inmoral; éstos simplemente desenvuelta.

"No hay palabra mal dicha si se escucha sin mala intención"; dicen éstos.

El chiste un tanto libre; la situación demasiado real, son cosas que estaban mal en el ayer cándido, pero que hoy en la época del Charleston, del cuadro estético, del couplet picaro, están perfectamente.

LAS MUJERES DE LA CUESTA es atrevida, sí; pero no grosera como la ven los pudibundos intransigentes.

Y censurada en parte, aplaudida por otros y atractiva para todos, que la buscan curiosamente, LAS MUJERES DE LA CUESTA constituye la sensación teatral del día.

Cintillos, reportajes, caricaturas, fotografías han aparecido profusamente en los periódicos como consecuencia de la aparición de LAS MUJERES DE LA CUESTA, sobre la que se han hecho los mismos comentarios que cuando nuestras autoridades municipales bautizaron castamente al gato como "monono" en Enseñanza Libre, que ya en nuestros días resulta enseñanza honestísima, de colegialas ingenuas.

Esto ha conservado en su plano de interés a LAS MUJERES DE LA CUESTA, que hoy de nuevo triunfará en el Nacional y llenará la sala.

Velasco, que derrochó el dinero a manos llenas sobre ella, deslumbrándonos una vez más con la efectividad, con la riqueza, con el buen gusto de sus presentaciones escénicas incomparables, puede estar satisfecho del resultado de su último estreno.

Una obra que tanto se discute y que despierta tantas curiosidades como indignaciones, es buena. Es un filón.

Mañana función extraordinaria en el Nacional con la suntuosa revista de Velasco organizada en honor del Alcalde de Nueva York, nuestro huésped actual.

Se prepara la función de gracia de las vicetiples para el viernes.

¡Vicetiples de Velasco! Muchachas encantadoras que constituyen lo mejor de la revista. Juventud, gracia, alegría, risas...

Ellas son las más queridas artistas nuestras; las de las simpatías generales.

Las que mantienen con su entusiasmo, el nuestro por estos desfiles luminosos, cuyos borados tejen y destejen ellas con sus breves pies, ágiles y sabios.

COLUMNA DEL DETALLISTA

RESONANTE EXITO LOGRAN LOS DETALLISTAS EN EL FESTIVAL

Superior a todos los calculos y esperanzas, aun los más optimistas y las más risueñas, ha sido el triunfal resultado que en el festival de ayer, celebrado en los jardines de la "Tropical", obtuvo la Asociación de Detallistas.

El fin, como ya hemos dicho, no podía ser más noble, más altruista, más merecedor de loa y apoyo. Se trataba de recabar fondos para unirlo a la cantidad donada por la Institución y acudir en auxilio de los minoristas que hubieran recibido daños de consideración en la tormenta que tan triste recordación tendrá siempre para nosotros. Y si grande y noble era el propósito, constante y rico fué el aporte entusiasta y decidido que le prestaron los industriales, los comerciantes, los minoristas, y el propio pueblo, al mejor logro de tan humanitaria aspiración, consiguiéndose, con tan general y plausible cooperación, el más brillantísimo de los éxitos, el más formidable triunfo que puede imaginarse.

Los hermosos y extensos jardines de la "Tropical" estaban ocupados por una juventud bulliciosa y alegre, que le daba a la fiesta gran animación. Las bellezas de mil caras bonitas estaban compitiendo con las mil y más bellezas que la dedicación, la atención y el cuidado de Don Julio Blanco Herrera han hecho de la "Tropical" un sitio realmente encantador, el único sitio cerca de la población donde puede llevarse al forastero para demostrarle la majestad y la riqueza de la flora del trópico.

La Junta Directiva de la Asociación de Detallistas, así como su sección de Propaganda estaban al cuidado de la mejor organización de todos los festejos. En la puerta se encontraba una comisión para atender a los invitados. En ella vimos a los señores Jesús Díaz, Vice-Presidente; Manuel Pampín, Secretario, y Alfonso Moutas, Vocal. En diferentes sitios de los jardines saludamos después a los demás miembros del Cuerpo de Gobierno.

También saludamos al señor Núñez, Jefe de Propaganda de la "Tropical", que estaba en la fiesta acompañado de sus encantadoras hijas, verdaderos ejemplos de belleza y de amabilidad.

Una orquesta tocaba en el "Ensueño" y el son hacía las delicias de los bailadores bajo el famoso mamoncillo, que el ciclón abatió fuertemente, pero que ya, como fuerte que no renuncia al derecho de vida, va irguiéndose majestuosamente.

La Asociación de Detallistas, la comisión organizadora, y todos los que de una u otra manera han contribuído al éxito de esta fiesta simpática y altruista deben sentirse orgullosos del triunfo alcanzado, que como hemos dicho al principio supera con creces las mayores esperanzas.

EL DIARIO DE LA MARINA q. ha aplaudido desde el principio la celebración de esta fiesta, felicita muy cordialmente a todos los miembros de la Asociación, y muy expresamente a la Comisión Organizadora, que merece el más cálido voto de gracias.

Fué muy favorablemente comentada la generosidad de la "Tropical" que puso a disposición de los minoristas todos los jardines de la fábrica, demostrando así que se asociaba sinceramente al propósito benéfico que inspiraba el festejo.

Un detalle significativo. Al éxito del festival contribuyeron muy entusiastamente todos los detallistas; igual los de distintos giros, que los de diferentes tendencias.

Bello ejemplo de solidaridad social, de fraterno compañerismo.

Así debe hacerse siempre.

INGLATERRA

Para hoy colosal matinée a las dos p. m. con las superatracciones YOLANDA por Marion Davies y LA GRAN DUQUESA Y EL CAMARERO por Adolfo Menjou y Florence Vidor: para esta matinée regirá el precio de 30 centavos la luneta.

En las tandas elegantes de las cinco y cuarto y de las nueve y cuarenta y cinco p. m., la super joya Metro en 12 actos, por Marion Davies, YOLANDA; para estas tandas regirá el precio de 40 centavos la luneta.

En la tanda de las ocho y media p. m., LA GRAN DUQUESA Y EL CAMARERO, por Adolfo Menjou y Florence Vidor; a base de 30 centavos la luneta.

Mañana: De telón adentro, por Tom Moore y Bessie Love.

Miércoles 9: El Alistado, por Padsy Ruth Miller.

Viernes 11: El Pirata Negro, por Douglas Fairbanks.

Sábado entrante: La Coqueta Impulsiva, por Clara Bow y Ernest Torrence.

La próxima semana: El sol de media noche, por Laura La Plante; Su Majestad la Reina, por Gloria Swanson y La Bayadera, por Gretta Nissen.

1 d 7

TEATRO WILSON

Con el magnífico estreno de la super atracción en nueve actos por Padsy Ruth Miller y GeGorge Sidney titulado EL ALISTADO, dará sus costumbradas tandas elegants de cinco y cuarto y de las nueve y cuarenta y cinco, este elegante cinema teatro; a base de 40 centavos la luneta.

En la tanda de las ocho y media p. m. GRILLOS DE SEDA por Irene Rich y Victor Varconi, el héroe de El botero del Volga; a base de treinta centavos la luneta; y el de 50 centavos la función corrida.

Mañana: De telón adentro, estupenda super comedia por Tom Moore, Bessie Love y arrison Ford.

Miércoles 9: Yolanda, por Marion Davies.

Juevs entrante: El Pirata Negro, por Douglas Fairbanks.

Viernes 11: Pecados de Juventud, superproducción por Luisa Fazenda; George Lewis; Gertrude Astor y Jean Horshalt.

Sábado día de moda: La Coqueta Impulsiva, por Clara Bow y Ernest Torrence.

Pronto: El sol de media noche, por Laura La Plante y Su Majetad la Reina, por Gloria Swanson.

La Bayadera, basada en la opereta de su nombre, interpretada por Gretta Nissen y Ernest Torrence, y cantada por el barítono señor Abelardo Galindo y el tenor señor Urrestarazu, habrá de constituir un acontecimiento el sábado 19, día fijado por la Empresa para su estreno.

CINE LARA

PEADO Y VIRTUDES. TEL. M-2832

Reglo y extraordinario programa ha sido seleccionado para hoy en este concurrido Cine.

En los turnos de una, cuatro y ocho y diez y media se presentará el estreno de la regia producción especial titulada PECADOS DE JUVENTUD, por George Siegman.

En los turnos de tres, cinco y nueve y media el gran estreno de la joya cinematográfica del año EL BOTERO DEL VOLGA, por Elinor Fair y un conjunto selcto de grandes actores.

Mañana: El Involuntario Impostor; Justicia Mora.

Miércoles 9: La Favorita de la Legión.

Jueves 10: Llamas de incendio y amor.

Viernes 11: El Gran Desfile.

Sábado 12: Los Jinetes del Correo.

Pronto: La Adúltera; El sol de media noche; Hombres de Acero; Ki Ki.

207 1 d 7

LA SALUD DE SU HIJO

debe ser objeto de su constante atención. En caso de fiebre, cólico, indigestión, constipación o disentería, los médicos recomiendan

LAXOL MARCA

VILCHES Y SU PROXIMA ACTUACION EN PAYRET

Vilches comenzará a actuar en Payret en los primeros días de la segunda quincena del actual mes.

Esta será su última temporada habanera ya que terminada su presente tournée se instalará definitivamente en el Teatro Fontalba de Madrid.

Para esta temporada Vilches nos trae ocho estrenos y un crecido número de reprises; entre ellas las de EL ETERNO DON JUAN y MI POBRE MUÑECA.

Hoy un abono abierto a 12 funciones elegantes en la Contaduría de Payret; abono que se está cubriendo rápidamente.

Los precios son 50 pesos los palcos; 24 la luneta y quince la butaca.

321 1 d 7

LOS HEROES DEL FUEGO

Un romance de amor y heroísmo

LOS HEROES DEL FUEGO

Por Mary Carr, Dorothy Revier y un elenco de estrellas, será estrenada en

CAMPOAMOR

Febrero 9, 10 y 11

Con música especial adaptada.

Selección Santos y Artigas

1321

PAYRET.-HOY, REVISTAS "COMO EN PARIS". Folklore mejicano. - Esparza Oteo

LA CHIMENEA DEL EMPERADOR. Tableau final de la revista LOVE ME que se representará esta noche en el Teatro Payret.

La revista es de Francia; mejor dicho de París.

Lutecia, la metropoli latina, gusta de estos desfiles corruscantes en los que pone su loco cascabelear la alegría, su sonrisa el ingenio y la estatuaria rosa la mujer.

La Ville Lumiere, eje diamantino de la moda, construye estas revistas —primorosas gotas de luz—como ninguna otra ciudad del mundo.

Hay en ellas esprit, desenvoltura, simpatía, colorido y estética

En este último punto, los revistógrafos parisinos son los ases.

El cuadro plástico en sus manos no es una simple exhibición de desnudo, realizado para alucinación de los sentidos, es el desnudo artístico la animación de una obra pictórica maestra.

Y así en estas revistas del Payret, genuinamente francesas, pese a sus denominaciones británicas, el cuadro plástico cumple una misión de estética, ofreciéndonos joyas de los dos Museos más famosos del mund: el del Luvre y el del Prado, de París y Madrid respectivamente.

Hoy en la reposición de LOVE ME! vermos la obra completa, con las finas concepciones estéticas en toda su verdad.

Lleva LOVE ME! su "tableau vivant" La Chimenea del Emperador como es presentado en la reproducción exacta del famoso cuadro del Museo del Louvre.

Y además otro cuadro tal y como se ha presntado en Barcelona y en México que llamará poderosamente la atención, otra reproducción pictórica de la Maja de Goya, la desnuda, con un sketch mímico del episodio real que les dió vida.

No quedan aquí las novedades de esta verdadera función excepcional de hoy en el rojo coliseo.

A la reprise de LOVE ME! sucederá un estreno de cuadro y un debut.

Es un cuadro de Folklore Mexicano en el que se presentarán los notabilísimos cancioneros Rubio y Martínez y con ellos el famoso compositor Alfonso Esparza Oteo, el autor de esas popularísimas composiciones que cantó con entusiasmo la Habana entera: Mi viejo amor y Te he de querer.

Iniciará la función la representación de la revista KISS ME!

Pronto LA VIUDA ALEGRE, la creación máxima de Esperanza Iris.

CORONAS DE FLORES NATURALES Y DE BISCUIT SOL 70. TEL. A-5171

ALEGRIAS EN ESPAÑA

GRAN BAILE DE CARIDAD

TEATRO NACIONAL -- SABADO 12 DE FEBRERO DE 1927

M.E.C.D. 2016

NOVEDADES, ARTES LECTURA AMENA MODAS Y PASATIEMPOS

Cascabeles y Flores

Por la Doctora Herminia Planas

Es curioso que un pueblo revolucionario sea tan apegado a las tradicionas, como este México. No sólo se conservan religiosamente los monumentos coloniales, que señalan con orgullo al extranjero, sino que también siguen apegados a los usos y costumbres de los colonizadores. Los "Santos Reyes Magos" siguen siendo aquí el encanto de chicos y grandes. El seis de enero es día de fiesta, en que vacan muchas oficinas y se cierran no pocos comercios por casi todo el día. Poco le quedará que hacer por estas tierras al bondadoso Santa Claus de las blancas barbas que tan pródigamente obsequia a los niños de muchos países.

Aquí los Santos Reyes Magos tienen todo el trabajo y toda la devoción de los pequeños, que siguen poniendo sus zapaticos al balcón para que les dejen sus regalos. Por las jugueterías se advierte gran animación y movimiento. En los asilos, escuelas y distintas instituciones de caridad, ha habido generosos repartos de juguetes a los niños pobres allí recogidos.

Un juguete es a veces, la más grande caridad.

Los mayores también dan especial atención a esta fiesta de los Reyes. Entre otras cosas, hay la antigua costumbre de la cena donde se reparte la torta de los Reyes entre los comensales. Redonda, en forma de corona, esta torta contiene un muñequito de loza que tocará en suerte a quien menos lo espere, una vez dividida la torta en tantos pedazos como sean los invitados. La repartición se hace al final de la cena, al tiempo de servir el café. Ya podrán imaginarse la curiosidad con que cada cual inspecciona su parte de torta. El que obtenga el trozo afortunado será nombrado Rey o Reina, según sea un caballero o una dama. Los demás darán "vivas" al rey o la reina, que a su vez procederá a nombrar un compañero con quien compartirá el trono. El, o la, consorte así elegido, deberá dar un beso a su rey o reina, con el beneplácito de todos los concurrentes. La fiesta no terminará ahí, pues el agraciado con el "muñequito" de la "Corona de Reyes" queda obligado a ofrecer, dentro del término de ocho días, una nueva fiesta para celebrar su reinado.

Costumbre pintoresca y que proporciona ocasión para reunirse los amigos en un acto social. ¡Lástima que no conservemos estas y otras fiestas tradicionales de familia, cada día más olvidadas en ese inquieto afán de modernizarnos! Se pasan ratos muy deliciosos, de sano esparcimiento, en que parecen estrecharse los lazos de familia y consolidarse el hogar. ¡Esa familia y ese hogar santo que parecen esfumarse en las sombras del pasado...

Estas cenas y estas fiestas de puro sabor de hogar, donde se adornaba con perfumadas flores la silla del más viejo, tal vez del abuelito o la abuelita que todos reverenciaban—o donde la silla quedaba vacía en el lugar de honor, por ausencia de su legítimo dueño— han pasado a la historia por "cursis"... Son sentimentalismos que no cuadran a las almas bien templadas de los tiempos presentes. La sociedad elegante irá a cenar, a bailar, a divertirse a algún lugar de moda. Los viejos, los enfermos, los vencidos, quedarán durmiendo. ¡Ya vivieron su vida, ¿con qué derecho coartarán la alegría de la gente joven o que no se decide a dejarlo de ser? Los niños, ¡a la cama también, bajo la dudosa custodia de manos mercenarias. De ese modo no tendrán recuerdos ridículos y ñoños que amarguen sus días futuros. "Hay que ser modernos, hay que ser fuertes", es la divisa de la humanidad que avanza.

Mientras la dulce santidad de la familia, el hogar patriarcal de nuestros mayores, van pasando a formar entre las consejas e historias con que se arrulla a los pequeñuelos en la cuna.

Y sin embargo, en aquellos hogares de antaño, cabía no sólo la familia alrededor de cada mesa, sino cuanto desventurado necesitara un poco de calor o un pedazo de pan. Eramos más sencillos en los gustos, más sentimentales, más cursis, si se quiere, ¡pero, también más humanos!

¡Lástima que desaparezcan estas hermosas tradiciones y leyendas, que tantos recuerdos dejan en el alma!

LA PROFESION DEL MANIQUI

La muchacha maniquí es en las casas llamadas de alta costura la empleada que presenta los modelos nuevos destinados a la temporada próxima. Ello significa que si la presentación se celebra en invierno los modelos que se exhiben son de primavera o verano y si en verano de invierno. La moda vive, pues, siempre adelantada. La profesión de maniquí requiere dotes muy singulares de orden físico, casi exclusivamente. Es necesario que la muchacha-maniquí agrade a la rica clienta que se reune en el elegante salón de presentación y que esa complacencia se traduzca por una serie de encargos de vestidos.

Por el solo hecho de ser linda una muchacha no puede aspirar al puesto cada vez más importante y mejor remunerado de maniquí. Se exige que posea más que belleza de rostro, armonía de línea. El concepto de armonía varía según las casas. Tal casa, especializada, por ejemplo, en los trajes de hechuras sastre, no quiere más que maniquíes de tipo muy delgado, sin pecho ni caderas. Otras, que cultivan el género flou, que permite mayor holgura en las prendas, contratan a mujeres de relieve más acusado.

El color de la cabellera desempeña también un papel importante. En ciertas casas que tienen una gran clientela anglo-sajonas, las rubias son preferidas a las morenas. Estas, en cambio, gozan de mayor predicamento en aquellos establecimientos de costura que venden especialmente a clientes sudamericanas. Puede decirse que hay tantos tipos de maniquí como casas de modas existen.

Las muchachas maniquíes se visten y acicalan en unos cuartitos reservados para ese fin que se asemejan notablemente a los camerinos de q ue disponen las artistas en los teatros. Por todas partes se ven espejos, frasquitos con afeites, etcétera. En plena temporada de presentación de modelos, las muchachas maniquíes tienen que sufrir la molestia de vestirse y desnudarse continuamente. Algunas se ponen en una sola tarde más de cincuenta vestidos y como por lo general los camerinos se hallan situados en el último piso de la casa, terminan la jornada rendidas de fatiga.

En el orden económico las muchachas-maniquíes están bien retribuídas y con frecuencia perciben un pequeño tanto por ciento sobre los vestidos que se venden. Actualmente en las grandes casas de costura de París desempeñan cargos de maniquíes algunas señoras y señoritas del gran mundo acostumbradas a vestir con elegancia y a las que un cambio de situación en su vida les ha obligado a luchar por el pan de cada día.

PENSAMIENTOS

—Las palabras y las banderas arrastran a los hombres más que las razones y la razón.

—Hoy en día todo el mundo debe andar o correr; el que se para está perdido...

D. Simón.

ELEGANTES MODELOS

Lo más nuevo, lo más encantador, que llega del centro de la moda.

Consejos de una Reina

Por MARIA DE RUMANIA

¿AYER, HOY O MAÑANA?

Cos frecuencia me pregunto a que pertenezco, ¿al ayer, al hoy o al mañana?

Yo procuro ponerme de acuerdo con el espíritu del día sin preocuparme pensando que lo que me perteneció verdaderamente fué el ayer.

¿Y el mañana? ¿Me espanta o me regocija el mañana? He de confesar honradamente que, no obstante haber vivido más de medio siglo, hay cosas en mí que se conservan jóvenes, lo suficientemente jóvenes para contemplar aun el mañana como una aventura gloriosa.

El corazón humano posee una fuerza potente, una fuerza inmortal de curiosidad y de esperanza: un algo que, a pesar de nosotros mismos nos induce a contemplar el día que viene con una creencia secreta de que llegará a ser el mejor de los que hemos vivido. Yo me figuro que la magnífica salud de que siempre he gozado ha contribuido mucho para alegrar mil perspectivas de la vida a pesar de las dificultades, penas y tristezas con las que he tropezado. La enfermedad entristece siempre, y el enfermo que conserva su alegría pertenece al número de los santos.

Cuando veo en derredor mío tantos jóvenes que crecen, con nuevas ideas, con nuevas maneras, con ideales y juicios tan nuevos, me doy perfecta cuenta de que pertenezco al pasado, pero lejos de entristecerme, me regocijo pensando en todo lo bueno que su época ha traido para ellos.

Y, mientras no son del todo egoistas, del todo materiales, sé bien que marcharán por el buen sendero. No me gusta, sin embargo, oirles renegar del viejo romanticismo, ni del respeto que deben a quienes son más ancianos y más experimentados que ellos. No me gusta verles burlarse del deber, de la cortesía, de la patria, de Dios.

Me gusta la juventud ardiente, convencida de que el mundo es suyo (porque ello es verdad); que el futuro es suyo, pero lamento que miren con desprecio lo que fué. No quiero ver destruido mi ayer. No sería yo quien les arrebatase su mañana, pero les rogaría que no pisoteasen las flores de otros días.

Y, mano a mano, ellos con su mañana y yo con mi ayer, iremos unidos todavía para vivir el hermoso día que pasa. Así es como sueño que deben encontrarse los de la antigua y los de la nueva generación, porque estoy segura que para ambos será el más feliz de los días.

Vosotros, jóvenes, no aplastéis en nuestro corazones lo que aún está vivo mientras podáis, y nosotros nos encargaremos de serenaros sin apagar por ello vuestro ardor o encadenaros con las mismas cadenas que otros tiempos nos supetaron. Vuestra época os ha dado una libertad que nosotros no conocimos, que ella sea una hermosa libertad. No la manchéis ni le quitéis su floreciente frescura!

María, Reina de Rumanía.

En Plena Alegría

Las ocho menos cuarto la salida del tren. Esta es la orden recibida en las invitaciones.

El andén de la estación de Regla muestra inusitado movimiento. Se nota un ambiente de alegría en los rostros de todos los que van llegando a incorporarse al grupo que espera.

¿Qué motiva la fiesta? ¿Dónde es la misma?...

La "Asociación de Alumnas del Colegio Sepúlveda", todos los años celebra una fiesta campestre, en honor de las asociadas, profesoras, madres de las niñas que componen el grupo e invitados.

Ansiosas se muestran las jóvenes por ver llegar a las compañeras y si alguna se retrasa, en seguida la angustia se refleja en sus ánimos por que lleguen antes de que suene la campana para la salida.

Ya están completas y partimos. Rápida y discreta mirada, hace que contemos entre unos y otros, setenta y cinco. Damos in mente una mirada retrospectiva y vemos que a la anterior sólo asistieron unas cuarenta...

Felicitamos a la actual Presidente, la bella e interesante Nenina Rosales y de la Torre, por el progreso que muestra la diferencia de asociadas. Graciosamente cambia unas palabras y promete que para el próximo serán muchas más.

vés de una interesante charla con Corre el tren y observamos al tra amigas con quienes siempre es grato platicar largo y tendido, distintos panoramas. ¡Cuánto color y qué variados! ¡Cómo predomina el matiz de la "esperanza" aquí y allá!... ¡Qué verdes tan opuestos!

Este tierno, abriendo en un repollo de lechuga que brinda gotitas de rocío y que aún conservan todo el fresco de la mañana. Aquel otro en tono más quemado en alguna tabla de caña, próxima a ser cortada y por último los corpulentos laureles llenos de vida brindando sombra en las carreteras...

¡Laurel!... Nos acompañan dos personas a las cuales coronaríamos tejiendo una artística guirnalda que ciñeran sus sienes.

Han vivido algunos años y muchas otras tantas veces han cruzado con generaciones de discípulos que han pasado y que tal vez algunos se encuentran en esos momentos a su lado, otros en el hogar o en regiones desconocidas.

Doctor Carlos de la Torre y señora Adelaida Sepúlveda.

Dos sabios, dos potencias.

El primero, filósofo, pensador, maestro de toda la vida trilla el camino y enseña con doctrinas el saber y el deber. Es fuerte de hombre y corazón gr de ciudadano. Padre y abuelo ejemplar. ¿Y por qué no decirlo? También amigo. Amigo en todas las fases de la vida.

Adelaida Spúlveda. Hecha al calor de una famili ejemplar, hace muchos años que su misión es conocida y que sus virtudes, su grandeza de espíritu y su fortaleza de mujer, son fiel reflejo de la luz que las proyectó.

Este día es uno de los más felices de su vida, en que cree que marchamos en carro triunfal hacia la gloria. Ve realizado su sueño, cumplidas sus esperanzas y una franca risa de contínuo muestra su semblante.

El grupo de jóvenes profesoras es un encanto. Con atención solícita están al tanto de todas.

También nos acompaña la culta e interesante Directora de la Normal, doctora Ana Luisa López Lay.

¡Cuánta alegría, cuánta felicidad!

Hace tiempo que la ciudad quedó detrás y con ella todo lo que a cada cual pueda preocupar. Las clases, los trabajos, las visitas, el bufete, los telefonemas, el viernes de moda, la conferencia, la modista, la vecina, la amiga...

¡Oh, distancia bendita, correr acelerado de la locomotora, si fuera el viaje más largo, para que nuestro sueño se prolongara...!

¡Tierra!, alguien lanzó como clarín al aire. En este caso mejor cabría decir, agua, pues de buena gana al llegar al hotel tomaríamos fríos y exquisitos vasos de agua. Ir y venir de un lado a otro, visitando cuanto de interesante tiene el pequeño pueblo de Hershey, donde es parte importante el ingnio, el manantial, el lago que surte del mismo, la siembra y el jardín, que al visitantes parecen flores silvestres que asoman desde lo más alto de las lomas, por rocas y vericuetos, como por los llanos terrenos que circundan el manantial .Gran variedad de flores de todas clases y en gran cantidad. Muchas adornan sus propios lugares y otras, son destinadas al hotel, a los amigos o parientes...

¡Bellas flores, que tanto dicen y señalan recuerdos imperecederos...

¡A la mesa!...

Aunque el apetito se siente estimulado por la brisa campestre y el paseo de tantas horas al través de la campiña, no podemos dejar de admirar la corrección con que está preparada la mesa. Un cambio de flores, primorosamente confeccionado, muestra sus fragantes rosas, todas o en su mayoría en tono rojo.

Símbolo de amor y unión.

Alrededor, ¡cuántas primaveras, aun más bellas que las mismas flores!

Rubias, blancas, trigueñas y todas alegres como unas pascuas. Adornan sus blusas con violetas, lirios y heliotropos tomados por donde sus pasos han cruzado. Menú exquisito y que no podemos decir que gracias a la hora, lo sentíamos mejor, pues era voz general. Pronto la camarería unió de nuevo a grandes y chicos y en conjunto de hermandad transcurrió el almuerzo.

Silencio lo que se dijo en los brindis, porque así es el deseo de los que levantaron las copas...

Compañeros de la prensa, valioso elemento femenino como Carmela Nieto de Herrera, quien ha prometido detallada información ilustrada y que de antemano nos deleitamos.

¿Y de la vuelta, qué?

De esto, queridos lectores, no se habla, porque la vuelta siempre es triste, cuando se abandonan lugares tan poéticos y tranquilos, lejos del bullicio y de las obligaciones...

Un abrazo al encantador grupo de asociadas y hasta la próxima.

Enriqueta Planas de Moneda.

Cartas a las Damas

Por Salemé Núñez y Topete

MADRID, 3 de enero de 1927.—No pudo empezar mejor el nuevo año.

Comenzó por una fiesta de sociedad, que señalará, en cuantos tuvimos la satisfacción de asistir a ella, unas de las horas más gratas de nuestra vida afectiva y social.

Pocas veces se da el caso de una reunión tan a gusto de todos, en la que todos los asistentes, no solamente están ligados a los dueños de la casa por una verdadera estimación, sino que también, entre sí, hállanse unidos por leal afecto. Todos se conocían, todos simpatizaban. Todos también sentíanse allí como en familia.

Me estoy refiriendo a la reciente y elegante recepción en casa de los señores de Pichardo, con motivo de celebrar él su fiesta onomástica.

El dignísimo Consejero de la Embajada de Cuba, tan culto, tan amable y caballeroso, goza, igualmente aquí, de sincero afecto, de generales simpatías; y, por consiguiente, la sociedad madrileña, como la cubana, no perdonan ocasión de demostrarle esos cordiales sentimientos.

Ir a felicitar al señor don Manuel S. Pichardo era un deber cariñoso. Y él, en unión de su encantadora consorte, acogieron a sus muchas relaciones como quienes son: como personas que saben recibir, obsequiar y corresponder.

Reuníose allí lo más granado de la diplomacia, de la aristocracia, de la intelectualidad.

Se bailó de lo lindo y lindamente, sin olvidar el armonioso danzón cubano.

Se saboreó el gratísimo manjar de amenísimas conversaciones, sin que la animación decayera un solo instante, desde las cinco y media de la tarde hasta las diez muy dadas de la noche.

Se saborearon también otras clases de cosas exquisitas: el té, los helados, las bebidas, el vino de las mejores marcas, los pasteles riquísimos, los bombones más finos; los emparedados, los petits pois y más y más golosinas, encargadas de hacer las delicias de los paladares más exigentes, y también de acreditar la esplendidez y el savoir faire de los dueños de la casa, que fueron eficazmente secundados en la amable tarea de hacer los honores de la fiesta, por sus hijos los señores de Díez Pinedo.

Entre la numerosa y selecta concurrencia de distinguidos cubanos se comentaba satisfactoriamente, empleando para ello entusiastas elogios, la rapidez con que han desaparecido los estragos que causó el ciclón, formulándose sentidos votos por la prosperidad de la República, y por la felicidad de su ilustre Presidente el general Machado, cuya gestión es admirable. ¡Si él hubiera podido escuchar todo lo bueno que de él, tan de corazón, se expresaba aquella tarde, en casa de los señores d Pichardo, hubiera podido pensar satisfecho, por grande que su modestia sea: "¡Me hacen justicia!"

El consejero de la Embajada de Cuba y su esposa, se han instalado hace poco en una hermosa casa de la calle de Serrano, donde encuentran perfecto lucimiento las numerosas obras de arte que poseen; entre ellas, un Tiziano que es una maravilla; así como los otros cuadros de Ribera, Carradi, Rubens, Goya, Lucas Alenza, etc. También llamaron justamente la atención otras obras de arte, así como el panneau de uno de los testeros del despacho, donde se hallan, artísticamente colocados, los retratos de Martí, del general Machado, de García Kohly y de Rubén Darío.

¡Qué fiesta tan grata! De haber hablado la efigie de Rubén Darío, disculparía que, hasta cuantos ya no somos jóvenes, hubiésemos creído que éramos aún dueños del "divino tesoro", puesto que tal era la alegría general, que nadie pudo pensar ni por asomo, en la pena de ser viejos...

Continúa en la pág. VEINTIUNA

Girón del Alma...

(Por MARY MORANDEYRA)

Amanece, y en la penumbra de este despertar matutino, hay algo de embrujamiento... La densa cortina de tono violáceo es apartada, por unas manos que se contraen con no se que raro escalofrío, por mis manos, que se crispan ardorosas unas veces, y otras un temblor las sacude como hojarasca incierta... La amplia túnica gris del firmamento, se acumula rítmicamente en un rincón de la bóveda azul, y se esparcen apaciblemente pequeños celajes...

Mis ojos desorbitados intentan extraer del maravilloso contraste del trono esclarecido, el fulgor de una mirada, presidiendo la egregia resonancia del despertar de la mañana... Muy pronto, una nube indiscreta ensombrece el milagro, y me acurruqué entre las sedas persas de mi estudio.

Mi mano, otra vez temblorosa, oprimió el botón de luz, sumiéndome en la verdadera crisis sentimental...

Evoqué momentos de mi vida, y los ojos se apagaron por unas pocas lágrimas quemantes... Aquellas frases de papá cuando nos separamos la primera vez, en que dejaba al descubierto su nobleza de corazón, al tratar de trasmitirme de su poco valor, un mundo de ecuanimidad y de fé... Hace mucho tiempo, y aún creo percibir el eco de aquella voz querida... Después, mil cosas más. En mi análisis psicológico, total y definido, desentrañé con fría entereza el emocionario de una vida... Todos los aguijonazos más férreos, los sueños truncados, las horas de amor; una, a una, como flor despetalada, fueron dejando su esperado aroma... Había sin embargo, el quizás último sortilegio oprimiendo mis sienes. Pugnaba por esteriorizarse. Era el lago que por un pequeño cauce invisible, se abrazaba al río de aguas encrespadas y terribles... En este aspecto, la imaginación se detenía, haciendo un alto en la complicada red del espíritu... Es el astro rey, el emperador de la pequeña ciudad de un sentimiento con gran pureza de luz...

Había nacido con la idea depurada, y predispuesta a que tañeran en la nota bien templada de mi alma, el sonido brujo del amor... Fué melodía improvisada, la que no se conoce, la que no se aprende, pero sí la que nace al conjuro de unos ojos que hielan, dan la vida, o matan. Me sumió en el abismo ilusorio de unas pupilas enmeladas, que me obsesionaban en todos los momentos, y como quien reza a su Virgencita del Carmen, recité mis primeras definiciones...

Llegué de noche y cansada; la dulzura de tu mirar me tornó nueva.

¿Habrá místicas resonancias en el alma que tanto pueden? Era el milagro del amor...!

GUIA DEL TOURISTA

VINOS GANCIA.—Acreditada marca de los mejores licores italianos. Entre ellos, con preferencia, haremos mención del "Asti Spumante Gancia". Es un champagne exquisito y que no conoce rival.

El "Nebbiolo Spumante Gancia", es vino de mesa, espumante, de sabor inmejorable, clasificado con el nombre de Vino del Cielo. Su calidad no puede igualarse.

El Moscato Passito Gancia, es un vino aromático preparado con pasas de Moscatel selecto. Muy recomendado para acompañar dulces, panqués o para brindar solo entre comidas. Pídalo en cualquier establecimiento bien surtido.

SOMBRERERIA EUGENIA.—Sombrerería elegante. Modelos de París. Preciosos sombreros aboinados, en terciopelo, en los colores más de moda.

Confecciones especiales para los carnavales. Precios económicos, con arreglo a la situación. Si lleva modelo de figurín, también lo copian.

LILIANA.—Maravillosa pomada para evitar la caída del cabello. Fíjese bien en la etiqueta. Siga sus instrucciones. Fortifica la raíz del cabello. Cubre las canas. Si su mal es pasajero, con solo un frasco le bastará.

Con un pañito y la pomada, friccione su cuero cabelludo. Pronto brota el nuevo cabello. De venta en El Encanto. Vale dos pesos el frasco.

POMADA EXCEMICIDA.—Cura rápida de todas las enfermedades de la piel. Maravillosa, infalible para secar radicalmente todas las brotes como herpes, excemas, granos, manifestaciones del ácido úrico, úlceras antiguas que otros medicamentos no las pudiera curar. Depósito general Farmacia del Doctor Morrit. Máximo Gómez 412. También lo hay en casa de Sarrá, de Johnson, de Taquechel y en la botica Americana. Repetimos que es inmejorable.

CASA VENUS.—Discos, Victrolas, perfumes y mil chucherías, que brindan la alegría. Artículos de mil variadas formas, propios para regalos. Exquisita vidriera de perfume donde hay lo más nuevo, exquisito y elegante.

En discos, repetimos, tienen la mejor existencia. Las canciones de actualidad, las que a diario se reciben de otros lugares, como muchas que se han hecho populares, de México. La Casa Venus, está establecida en Prado, junto al teatro Payret

JOSEFINA MASSOTI.—Señora de larga experiencia en todo lo relacionado con costura, zurcido, teñidos, bordados. Arreglo de pieles. Confección de vestidos sencillos y de paseo. Residencia, Acosta, casi esquina a Cuba. Precios módicos en todos sus trabajos. Esmero y puntualidad en el cumplimiento.

Recibe órdenes a todas horas.

CASA WILSON.—La casa de los regalos. En la avenida más antigua de la Capital. Obispo 52. Preciosidades en escribanías, estuches de tocador, para las uñas, cajas de papel desde la corriente, hasta la más valiosa. Cofres para joyas. Carteras de piel, para señoras y caballeros. Carteras para papeles, Cigarreras, tabaqueras, fosforeras, todos estos artículos, también los hay en metal.

Adornos para la casa, flores artificiales, estatuas, benditeras, rosarios, &.

INSPIRACION

Como brota del sándalo el perfume,
al golpearlo feroz el leñador
así brota del alma la poesía
al golpe del dolor.

Como vuelan las flores despedidas,
cuando sopla terrible tempestad,
se desprenden las flores de la mente
al soplo de la triste adversidad.

Para que brote de la piedra el fuego
se golpea con tesón;
así brota en el pecho dolorido
la grande y verdadera inspiración.

Isabel Esperanza Betancourt.

Camagüey.

"EL DESEO"

GALIANO ENTRE VIRTUDES Y ANIMAS A-9506

NUESTRO PRESTIGIO

El firme y envidiable prestigio de nuestro "DEPARTAMENTO DE CORSES" y la reputación que goza entre su inmensa y distinguida clientela, se debe a que tenemos el más grande surtido en todo lo que se refiera a corsetería... a que garantizamos todo lo que vendemos... y a que toda clienta que llega a EL DESEO encuentra un sentimiento de amistad en todos sus componentes, que hace sentirse como si se estuviera en su propia casa.

ESTILO M&P 317

Faja color de rosa de tela brocada de seda. Muy cómoda y ligera. Por su precio imposible encontrar nada mejor.

Tallas 24 al 36. Precio $2.50.

ESTILO M&P 996.

Faja combinada de cuti y elásticos para reducir Vientre y Cadera. Color de rosa. Estilo 995 igual modelo pero más corta, propia para señoras de tipo mediano. Tallas 26 al 40.

Precio $9.00.

Le suplicamos tome nota de los estilos M&P. que ilustramos. Estos los enviamos al recibo de importe y libre de franqueo. Si al comprar su artículo no encuentra la marca M&P. en ellos, no está usted en

"EL DESEO"

SELECCIONES ELEGANTES

(DE SUMO INTERES PARA TODOS)

Aviso. A las numerosas clientes de la casa Cuervo y Sobrinos, pasen a ver las egregias novedades recibidas en "cueros repujados", estilo antiguo. Marcos de un gusto exquisito, libretos de autógrafos, etc. En anillos de compromiso, los primeros y de mejor sombra que se venden en toda la Habana. Vea hoy mismo las novedades de San Rafael y Aguila.

Horas inefables, las únicas... Son las que usted pasa en "Cacolata" la bella finca de Arroyo Arenas. De turno todos los días, lugar indispensable para el deleite del alma y el espíritu. Buen servicio, estupendo menú, y baile. Lugar solo para personas de gusto y distinguidas. Se cierra a las 11 p. m.

En Galiano No. 47, encontrará los nuevos adelantos en juegos de sala, recibidor, y de portal. Los últimos periódicos franceses elogian calurosamente las calidades de mimbres empleados para la confección de los mismo. Pida catálogos de precio, o visite la CASA MIMBRE.

El sortilegio de Prado... es como llaman solamente las numerosas clientes de a maison "ANGELINE" de Prado número 27. Recibieron... bonitas toilettes de calle, de firmas famosas de París, sombreros de estilo ideal, pulseras y collares el último grito en Francia, y pijamas originalísimos. Caiga lectora usted también en el sortilegio de "ANGELINE".

SEÑORAS... SEÑORITAS... APRENDANSE ESTA VERDAD PARA BIEN DE TODAS... Hoy en día, la única peluquería que hay en la Habana, donde impera la higiene, y se dispone de buenos peluqueros y preparadas manicuras, es en la famosa "PELUQUERIA FRANCESA" de San Rafael 12. Nuevos estilos de melenas, y trato admirable.

Si desea ganar en peso, sin recurrir a lo desagradable de un medicamento, tome siempre y en toda oportunidad CERVEZA NEGRA CABEZA DE PERRO.

SEA COMO EL PRIMERO O LA PRIMERA DE PARIS O NEW YORK. Su máquina o cuña debe ser como resultado, y detalle distinguido marca "NASH". Sepárela hoy mismo y demuestre a sus amigos que sin estar en Europa, se coloca a la altura de los públicos que gastan y presumen. Haga la Habana su París.

¿PARA SU MESA LECTOR O LECTORA? Antes, ahora y siempre, "AGUA MINERAL LA COTORRA" Gozará de buena salud, y vivirá largos años.

EL PALACIO DE LAS DAMAS... Está en Neptuno y San Nicolás. No necesito decir que "TRIANON" recibe los zapatos más estilizados, más cómodos, que dan mejor resultado, y que los precios no van más allá de su promedio.

LO ULTIMO, AQUI LO PRIMERO POR FUERZA... Cuantos chanchullos os traen a mal traer en detalles de testamentaría, enredos de propiedades, etc., legados de menores, etc.... Un buen abogado impone su actuación en medio del huracán de temores. Vea con quien trata, que de su sutileza en procurarse un buen abogado, depende su felicidad de toda la vida. El doctor J. Ruiz y Ventura, de Empedrado número 17, altos, tiene su oficina 28 años de establecida, ofrece seriedad, capital, etc. Llame, véalo o escriba.

M.E.C.D. 2016

$3.00 DE DIVIDENDO A LAS ACCIONES PREFERIDAS DE HAVANA ELECTRIC RAILWAY COMPANY

se pagará el día 1o. de Marzo.

La compañía en 4 meses terminados en 31 de Diciembre de 1926 recaudó $2,116.285.

Las utilidades fueron $437.619.00.

El superavit después de pagar hasta los intereses de las preferidas asciende a $222,981.00.

Solicite nuestro folleto sobre la Havana Electric Railway Co.

INVIERTA EN VALORES
PREGUNTE NUESTROS PRECIOS
COMPRAMOS Y VENDEMOS VALORES DE TODAS CLASES

E. Taboada. J. M. Capmany
(Miembros de la Bolsa de la Habana)
Banco del Canadá, Departamento 306. Teléfono A-4777

PRECIOS Y PRODUCCION DE REMOLACHA EN YUGOSLAVIA

La Asociación de Hacendados y Colonos de Cuba ha recibido por mediación de la Secretaría de Estado, los dos siguientes informes: uno del señor Cónsul General de Cuba en Belgrado, relativo a los precios y producción de remolacha en Yugoslavia, y el otro del señor Cónsul de Cuba en Checoeslovaquia, relativo a la última producción de azúcar en el mencionado lugar

Dice así:

Con motivo de la colocación de la primera piedra que dió comienzo a la erección de la primera fábrica de azúcar que construye la "Federación Cooperativa de Cultivadores de Remolacha en Yugoslavia" la Directiva de dicha Corporación ha tomado los acuerdos siguientes: Primero: Reglamentar el cultivo y venta de remolacha a los fabricantes de azúcar. Segundo: Protestar de que el "cartel" o "trust" de fabricantes, continúe bajando a su antojo y de año en año, los precios de la remolacha, procedimiento que ha dado lugar a la disminución de producción, al extremo de constituir hoy un serio perjuicio a esta industria, lo que puede observarse en la siguientes cifras: En el 1924, se vendió la tonelada de remolacha a 40 Dinara. En el 1925 se vendió la tonalada de remolacha a 30 Dinara. En el año 1926 se vedió la tonelada de remolacha a 21 Dinara. Esta disminución anual en los precios, ha dado resultado una disminución relativa en la producción anual, a saber: En 1924 se cultivaron 50,000 hectáreas. En 1925 se cultivaron 33,000 hectáreas. En 1926 se cultivaron 20 mil hectáreas Este estado de cosas ha desorientado a los cultivadores de la remolacha a tal grado que muchos de ellos decididos a dedicarse a cualquier otro cultivo más productivo. La Federación Cooperativa de Cultivadores, para evitar estos trastornos y alentar a los cultivadores de remolacha, ha solicitado del Gobierno, que se bajen los derechos de Aduana a los abonos artificiales que se importen y además han demandado también al Estado que ceda a la Federación las fábricas de azúcar controladas por el Gobierno para que sean explotadas por dicha Federación que seguramente lo hará mejor que el Gobierno, que explota hoy sus fábricas de azúcar con grandes pérdidas. — (f) Rafael Cerviño, Cónsul General.

LA ULTIMA PRODUCCION DE AZUCAR EN CHECOESLOVAQUIA

La estadística última de azúcar en Checoeslovaquia acusa un resultado bastante satisfactorio El año pasado las reservas fueron de dos millones de quintales y ahora son de un millón. La exportación al extranjero ha subido un medio millón de quintales y también el consumo, exportación y reservas de azúcar desde octubre de 1925 a agosto de 1926 en comparación de la misma época de 1924 a 1925.

OCTUBRE HASTA AGOSTO	Toneladas 1925-1926	Toneladas 1924-1925
Primeras reservas	35.539	6.816
Producción	1.484.601	1.411.475
TOTAL:	1.520.140	1.418.291
Consumo	367.206	357.859
TOTAL:	1.152.934	1.060.291
Exportación	1.048.829	984.073
Reservas en 31 de agosto	104.105	76.359

En la zafra próxima se espera una disminución de la producción de la remolacha. Esa disminución es consecuencia de la reducción de la siembra de dicha hoja en la primavera y también por la mala cosecha. Esta disminución afectará, en primer término a la Bohemia donde el mal tiempo ha dañado muchos campos de remolacha. También en Eslovaquia se cuenta con una producción más pequeña y Moravia no tendrá tampoco la cosecha normal.

Fraga 5 de noviembre de 1926.

(f.) Fructuoso Pichardo, Cónsul General.

Reglamento para la producción y venta de la Arsfenamina en Cuba

Por decreto presidencial ha sido puesto en vigor desde anteayer

Ayer, el señor Presidente de la República, a propuesta del doctor Francisco María Fernández, secretario de Sanidad y Beneficencia, firmó el proyecto de reglamento para la producción y venta de las arsfenaminas y sus derivados.

Hace varios días dimos cuenta a los lectores de haber sido firmados los decretos por los cuales el Gobierno, por mediación de la Secretaría de Sanidad, ejercerá una vigilancia estrecha en todo lo relacionado con la venta y producción de las arsfenaminas y productos biológicos y sus derivados. Hoy insertamos ese reglamento:

Las arsfenaminas y sus derivados

Artículo I.—A los efectos de las disposiciones contenidas en este reglamento, se entenderán como arsfenaminas, el Salvarsán de Ehrlich y productos arsenicales análogos y derivados.

Artículo II.— Las arsfenaminas, antes de ser puestas a la venta en Cuba deberán cumplir con los requisitos exigidos en este reglamento y con las disposiciones del Reglamento de Farmacia referente a las especialidades farmacéuticas.

Artículo III.— Las arsfenaminas de producción nacional, sólo podrán serlo en laboratorios expresamente autorizados por la Inspección General de Farmacia. Las de producción extranjera que se importen, se autorizará su venta en la República, siempre que procedan de laboratorios legalmente establecidos en el país de origen, debiendo acreditarse este extremo en la forma que exige el Artículo 60 del reglamento.

Artículo IV.— Las pruebas a que deben responder las arsfenaminas son las siguientes: a) Estabilidad; b) Solubilidad; c) Contenido en arsénico; y d) Relativa notoxicida.

(a) Estabilidad: La estabilidad se determinará exponiendo el ámpula a una temperatura de 55 grados C., por un período de tiempo no menor de veinticuatro horas, durante el cual no acusará cambio apreciable en color, consistencia y solubilidad.

(b) Solubilidad: Cualquiera de los productos incluídos en el presente reglamento, deberá, después de ser sometido a la prueba anterior, ser completamente soluble en agua destilada en quince minutos a una concentración igual a la que se recomienda para su uso intravenoso.

c() Contenido en arsénico: El contenido en arsénico se determinará por el Método Oficial, modificación del de Lehmann, la cantidad mínima de contenido arsenical será de un treinta por ciento para las arsfenaminas y de un diecinueve por ciento para cada uno de sus derivados u homologos. Se permitirá una variación de esos tantos por cientos, siempre que el contenido teórico señalado no sea superado.

(d) Relativo no toxicida: La Relátiza no toxicida, se determinará por la administración de las arsfenaminas en la concentración y dosis que se dan más abajo, en la vena safena de las ratas blancas en perfecto estado de salud y de un peso de cien a ciento cincuenta gramos (no se utilizarán las hembras preñadas) y con una velocidad de inyección de 0.1 c.c. en doce a quince segundos. Para cada prueba de toxicina se usarán por lo menos cinco ratas y el sesenta por ciento como mínimum sobrevivirá en período de observación que se establece más abajo; pero en ningún caso se basará en el número total de ratas inyectadas. Las ratas serán alimentadas con una dieta, bien balanceada (1) pero se mantendrán en ayunas por un período de tiempo de doce a dieciocho horas antes de la inyección; podrán ingerir en cualquier tiempo agua fresca y clara y pura. Si no fuere practicable utilizar ratas, por carecer de ellas, podrán utilizarse conejos con un peso de 1.500 a 2.000 gramos, como sustitutos, las inyecciones se practicarán en la vena marginal de la oreja y la dosificación en miligramos por kilógramos de peso, será igual que para las ratas; pueden ser sustituídos también por ratones, si la dosificación en miligramos se hace en un veinte por ciento más elevada. Los ratones deberán pesar alrededor de veinte gramos y serán inyectados en las venas de la cola.

(1) Se recomienda la dieta que sigue para la alimentación de los animales de laboratorio que se utilicen en la prueba (d) Relativa no toxicida, por entender que facilita la comparación de los resultados entre los laboratorios.

Harina de trigo, 52.5 por 100. Leche decremada en polvo, 33.3 por 100. Harina integral de maíz: 10.0 por 100. Aceite de hígado de bacalao, 2.0 por 100. Cloruro de sodio, 1.0 por 100. Carbonato de calcio, 0.2 por 100.

Mézclese el aceite de hígado de bacalao con la harina de maíz y hágase otra mezcla aparte con los demás ingredientes; una vez hechas estas dos mezclas, únase la una a la otra.

Dosis, concentración y período de observación.

Dosis tolerables en m. m. por kilo	
Arsfenaminas (1)	120
Neo-arsfenaminas	240
Arsfenamina sódica	180
Arsfenamina Argentica (2)	140
Neo-arsfenamina arg (3)	240
Fosfo Arsfenamina	240
Sulfo-Arsfenamina (4)	300

Concentración de la solución	
Arsfenaminas	2%
Neo-arsfenaminas	4%
Arsfenamina sódica	4%
Arsfenamina Argentica	2%
Neo-arsfenamina arg.	4%
Fosfo Arsfenamina	4%
Sulfo-Arsfenamina	4%

Período de observación	días
Arsfenaminas	2
Neo-arsfenaminas	6
Arsfenamina sódica	2
Arsfenamina Argentica	2
Neo-arsfenamina arg.	4
Fosfo Arsfenamina	3
Sulfo-Arsfenamina	3

(1)—Las arsfenaminas serán convertidas en su sal disódica, en solución antes de hacer volumen final, añadiéndose 0.85 c.c. de la solución normal de sosa por cada decígramo (0.1 gramo) de la droga usada. Para asegurar la estabilidad de la solución, ésta debe reposar a la temperatura ambiente de 15 a 20 minutos antes de comenzar la invección.

(2)—La arsfenamina argentica contendrá un trece por ciento de plata, pero se tolerará un uno por ciento más o de menos.

(3)—La neo-arsfenamina argéntica tendrá un contenido de plata de un 6 o un 7 por ciento.

(4)—La sulfo-arsfenamina contendrá alrededor de un 10 por 100 de azufre y variaciones de un 1 por 100 serán permitidas.

Artículo V.—Cada ámpula estará claramente rotulada o etiquetada, mostrando la cantidad de gramos de la droga, el número del lote, el nombre oficial de la preparación y el nombre del fabricante. La etiqueta deberá ser pequeña dejando la mayor cantidad posible de cristal expuesto para permitir la inspección de la droga contenida en el interior. De preferencia, el margen interior de la etiqueta estará separado no menos de un centímetro del fondo del ámpula. Si el envase contiene una o más ámpulas el envase del conjunto mostrará el nombre del fabricante, nombre oficial de la droga, número del lote y cantidad contenida en cada ámpula.

Artículo VI.— Las infracciones de este reglamento serán castigadas de acuerdo con el artículo IX de la Ley de Farmacia según se especifica de los artículos correspondientes del reglamento para la ejecución de dicha ley sin perjuicio de dar cuenta a los Tribunales de Justicia, cuando se compruebe que los productos o las drogas sujetas al presente reglamento, son nocivas a la salud pública o susceptibles de producir daño a quien las utilizare.

El secretario de Sanidad y Beneficencia, queda encargado del cumplimiento de ese decreto.

Dado en el Palacio de la Presidencia, en la Habana, a los cuatro días del mes de febrero de mil novecientos veintisiete.

(F.) Gerardo Machado, Presidente.—(F.) Dr. Francisco María Fernández, secretario de Sanidad y Beneficencia.

TRABAJOS EFECTUADOS PARA TERMINAR CON EL GUSANO PERFORADOR DE LA CAÑA

Encomiable obra de investigación y divulgación científica viene realizando la estación experimental del central "Baraguá"

A la vista tenemos el primer Boletín publicado en español por la Estación Experimental del Central "Baraguá", rama cubana de la "Tropical Plant Research Foundation", contentivo de un buen trabajo del señor D. L. Van Dine titulado "El borer o perforación del tallo de la caña de azúcar".

Hace algún tiempo, desde su sección editorial, el DIARIO reseñó y comentó el establecimiento de la Estación Experimental del central "Baraguá", destinada a sacar el cultivo y exportación de la caña de los cauces trillados de la rutina.

La publicación de este primer Boletín en español demuestra que encontró eco la sugestión del DIARIO, o por lo menos que nuestro editorialista acertó a coincidir con los directores de la Estación Experimental en la conveniencia de intensificar su eficiente labor de divulgación científica.

La Estación Experimental del central "Baraguá" es una institución que honra a la empresa azucarera a cuyo calor ha surgido y que por las finalidades que persigue es digna del aprecio general, como algo que aun perteneciendo al dominio privado redunda en provecho público. Se trata de un laboratorio de investigaciones a cargo de expertos técnicos, convenientemente dotado de los elementos necesarios para dar a sus trabajos un carácter práctico de inmediata aplicación.

A su frente figura como director el señor D. L. Van Dine, a quien secundan los señores F. S. Carle, tecnólogo de caña de azúcar; C. F. Stahl y H. K. Plank, entomólogos; T. S. Ross, asistente entomólogo; L. S. Scaramuzza, asistente técnico; Sam Byall, químico analítico; C. C. Domínguez, químico azucarero; A. V. Switzer, superintendente de campo, y Alvaro Fernández, jefe de oficina.

UNA PLAGA TERRIBLE

"El gusano perforador de la caña, comunmente conocido con el nombre de "borer"—dice el Boletín que tenemos a la vista—es un factor que limita seriamente la producción de caña y el rendimiento de azúcar que de ella se obtiene en Cuba. Los trabajos de investigación que se han llevado a efecto desde la publicación del Informe No. 4 de la "Fundation", en marzo de 1925. nos permiten llegar a la conclusión de que el daño atribuído al "borer" está más extendido de lo que se creía en aquel entonces; y también de que la mosca "Tachinid", aunque sin duda de gran valor como agente natural represivo y un factor de importancia en impedir que la infección del "borer" alcance un tanto por ciento tan elevado como se ha registrado en muchos lugares, no es lo suficiente eficaz para controlar el insecto al grado que su daño pase inadvertido."

Acude el "borer" a la caña porque en ella encuentra su adecuado albergue y natural medio de subsistencia. Allí se multiplica la especie, proveniente de una polilla u oruga madre que deposita sus huevos sobre las hojas, de una a otra generación. De sus características prolíficas da idea el detalle de que los huevecillos tienen un período de incubación de cinco a diez días, siendo las puestas numerosas.

ZONAS DE PROPAGACION

Se encuentra el "borer" y sus variedades en toda la parte Sur de los Estados Unidos, México, Cuba, Puerto Rico, Santo Domingo, Jamaica, Barbados, Trinidad, Nicaragua, Panamá, la Guayana inglesa y francesa, Brasil, Argentina y Perú.

También se encuentran en otros países productores de caña "borers" que aunque de especies distintas a las americanas no son menos dañinas.

Tal ocurre con los que se hallan en las Islas Mauricio, Ceylán, Formosa y Java, y con el gorgojo perforador de Hamai.

En Cuba tenemos cinco especies: el gusano perforador del tallo de la caña, conocido por "borer"; el gusano grande perforador del maíz; el gorgojo perforador del tallo de la caña; el "borer" pequeño que daña la base de los tallos o renuevos pequeños de la caña, y el gusano perforador llamado "agujero de perdigón".

ENEMIGOS NATURALES DEL "BORER"

La naturaleza, siempre sabia y previsora, suele a veces crear las plagas haciéndolas preceder, acompañar o seguir del correspondiente remedio. El "borer" tiene sus enemigos naturales en ciertas especies parasitarias.

Entre éstas se cuentan una especie de avispa, insecto pequeñísimo científicamente denominado "Trichonogramma minutum"; la mosca cubana "Tachinid", parásita de las larvas del "borer"; otra mosca que se cría en la pupa del "borer", y tres parásitos más que se crían en las larvas.

PERDIDAS ENORMES

Colonias y centrales sufren pérdidas enormes con la invasión del "borer". En las primeras consisten en la falta de germinación de los canutos que se emplean como semilla; la muerte de los renuevos tiernos después que han comenzado a crecer; la disminución de la resistencia de la planta a los efectos de la sequía, y la reducción del rendimiento de las cañas infectadas. En los segundos, consisten en la rápida descomposición del jugo de las cañas infectadas, reducción de la sacarosa, menor cantidad de jugo, pureza inferior y aumento de la fibra' La disminución de la sacarosa en las cañas infectadas se estima en un veinte por ciento.

Según cómputos hechos en diez y nueve centrales azucareros durante el año 1925, cuyo promedio de infección fué de un diez y nueve por ciento, y habida cuenta de que su producción en conjunto ascendió a 2.885,000 sacos, la reducción de sacarosa sólo en un doce por ciento, entrañaba una pérdida de 67,000 sacos de azúcar.

MANERA DE COMBATIR EL "BORER"

El empleo de parásitos enemigos, las medidas enérgicas y los métodos de siembra son los medios hasta ahora usados para combatir el "borer".

Consiste el primero en propiciar la multiplicación de los susodichos parásitos; el segundo, en el uso de insecticidas y el corte de los "cogollos muertos", y el tercero en una cuidadosa selección de la semilla.

Es preferible para las siembras la selección de semilla no infectada. No obstante, la semilla infectada puede sanearse sometiéndola durante veinte minutos a un baño de agua caliente a la temperatura de cincuenta grados centígrados, tratamiento peligroso cuando se trata de canutos provistos de yemas próximas a germinar. En este caso se recomienda un remojo en agua fría durante setenta y dos horas.

Se ha observado que el desarrollo de la infección es mayor en las cañas maduras que en las jóvenes, llegando en las primeras a la proporción de un cien por cien. Por esto se recomienda la conveniencia de no dejar caña de una zafra para la siguiente.

Se recomienda asimismo cortar primero durante la zafra los campos de caña más infectados; dar bien el corte, cargar toda la caña y recoger la que quede regada por el suelo; acortar el intervalo de tiempo entre el corte y la molienda; condenándose el procedimiento de quemar el pajón de la caña, que carece de eficacia para extinguir el "borer".

La obra de investigación y divulgación que realiza la Estación Experimental del central "Baraguá" es tan provechosa como encomiable.

Las personas interesadas en obtener los Boletines que publica pueden dirigirse al Club Azucarero de Cuba, apartado 1973, Habana.

Por nuestra parte, nos place recordar que ni regateó el DIARIO su sincero aplauso a la acción que en Cuba desarrolla la "Tropical Plant Research Foundation", ni se le ocultó desde el primer momento el beneficio que entrañaría la publicación de sus trabajos en español, a fin de que alcanzaran la más amplia difusión.

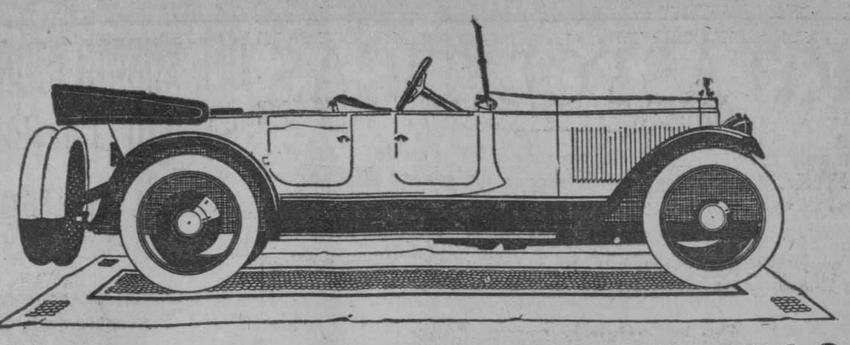

CUANDO AFECTA A SU BOLSILLO

LOS CHAUFFEURS RECOMIENDAN LOS AUTOMOVILES

PACKARD y HUDSON

DE LA MANERA MAS EFICAZ QUE SE PUEDE RECOMENDAR UN PRODUCTO: COMPRANDOLO

Observe usted por curiosidad en el Parque Central los automóviles de alquiler de lujo y podrá ver que la casi totalidad son PACKARDS de 12, 8 ó 6 cilindros y HUDSON SUPER-SIX.

Para el comprador de automóviles esto es muy significativo, y de seguir alguna, debe seguir la recomendación más elocuente de todas, la de esos chauffeurs inteligentes y prácticos que, por su experiencia de largos años, saben que PACKARD y HUDSON son los coches que trabajan con mayor economía en consumo y reparaciones, que resisten mejor el duro trabajo del alquiler y que tienen más larga duración.

APRENDA DE QUIEN APRENDIO CON SU DINERO

J. ULLOA Y COMPAÑIA

(Más de 12 años de existencia)

P. Martí 3, 5 y 7. Habana. Teléfono M-7777.

VENDO

HAVANA ELECTRIC RAILWAY CO.

Preferidas del 6 % con el 60 % de Bonificación en comunes.

La emisión es solo de cinco millones de pesos y tan pronto como esté toda colocada no regalarán más comunes y habrá usted perdido esta oportunidad.

EL DIVIDENDO DEL PRIMER SEMESTRE ($3.00 POR ACCION) SERA PAGADO A ESTAS PREFERIDAS EN MARZO

SI USTED SE INTERESA POR ESTE PAPEL, PIDAME LA CIRCULAR DESCRIPTIVA

Julio B. Forcade

MIEMBRO DE LA BOLSA DE LA HABANA.
OFICINAS:
BANK OF NOVA ESCOTIA, 222-223. CUBA Y O'REILLY.
Teléfono: A-4983

LAMBORN, HUTCHINGS & COMPANY

Miembros de The New York Stock Exchange

Edificio Royal Bank of Canada, 2º piso

Teléfono A-7215

VALORES - AZUCARES

Hilos Privados Directos a New York, Chicago y otras ciudades de los EE. UU.

Progreso

EL contínuo desarrollo de este Banco durante mas de cincuenta años ha sido caracterizado por la solidez de principios que ha aplicado a los negocios y a su plan de expansión gradual.

Hoy es uno de los mayores y más sólidos Bancos del mundo, útil a todas las esferas de negocios y a todas las fases de la vida privada y desempeña un papel prominente en la expansión del comercio en los mercados extranjeros.

The Royal Bank of Canada

¿ES LA FARMACIA?

Le suplico me mande un frasco de la **"Pepsina y Ruibarbo Bosque"** pero tenga cuidado sea la legítima, pues me han dicho existen productos similares adulterados y el Doctor me ha recomendado tome sólo la de Bosque. Usted sabe compro siempre en su Farmacia por la confianza que me inspira.

La **"Pepsina y Ruibarbo Bosque"** produce inmejorables resultados en el tratamiento de la **Dispepsia, Digestiones difíciles, Falta de apetito, Neurastenia gástrica, Estreñimiento, Gases, Vómitos, etc., etc.**

LABORATORIO DEL DR. BOSQUE
TEJADILLO 36 - HABANA
DE VENTA EN TODAS LAS FARMACIAS DE LA ISLA

¿DESEA V. ENCONTRAR TRABAJO?

ACUDA A NUESTROS ANUNCIOS ECONOMICOS Y ENSEGUIDA LO CONSEGUIRA

ANUNCIOS ESPECIALES PARA SOLICITUDES DE TRABAJO, SOLO CUESTAN

10 CTS. POR 20 PALABRAS

DEPARTAMENTO DE ANUNCIOS ECONOMICOS
DEL
"DIARIO DE LA MARINA"

DESPUES DE LAS 4 P. M. 15 CTS.

ATUN Y BONITO

Selectos

ANTONIO ALONSO, Hijos. Vigo, España

AVISO

Se hace saber a los tenedores de bonos de la Compañía Nacional de Hielo S. A. que de acuerdo con las estipulaciones de la escritura de emisión de 21 de Enero de 1921 otorgada por ante el Notario de esta capital Lcdo. Arturo Mañas y Urquiola, bajo el número cincuenta de orden, y en cumplimiento de lo dispuesto en la cláusula novena, el día 29 de Enero último se celebró la amortización ordinaria de quince mil pesos de bonos, mediante sorteo ante el Notario Público de esta capital doctor Raulin Cabrera, según consta del acta número 59 de orden de su protocolo, lo que tuvo efecto en el domicilio de la Compañía calle de Empedrado número 34, Departamento 20.

En dicho sorteo resultaron amortizados diez bonos de la Serie A y cincuenta de la Serie B, que son los marcados con los números siguientes:

RELACION DE LOS NUMEROS DE LA SERIE "A":

76	23	35	70	96	146	65	109	33	89

RELACION DE NUMEROS DE LA SERIE "B":

930	238	357	821	1196	958	270	341	801	592
764	897	287	1063	970	865	267	744	630	401
933	684	650	465	997	1095	750	668	236	368
333	894	598	260	1190	945	1124	250	310	721
548	322	410	846	790	420	255	803	1188	262

Lo que se hace público para general conocimiento para que los interesados puedan pasar por la oficina a los efectos correspondientes.

COMPAÑIA NACIONAL DE HIELO S. A.
Dr. RUBEN LOPEZ-MIRANDA,
SECRETARIO.

Banco Anglo-Sud Americano, Ltdo.

Capital autorizado.. £10.000.000 Capital suscripto... £ 8.734.660
Fondo de Reserva.. £ 4.000.000 Capital desembolsado £ 4.367.330

Casa Matriz: LONDRES

Sucursales en España: BARCELONA, BILBAO, CORUÑA, MADRID, SEVILLA, VALENCIA y VIGO

CUENTAS CORRIENTES Y DEPOSITOS EN PESETAS

en condiciones favorables para los españoles residentes en la Isla de Cuba.

CUENTAS DE AHORRO

Pídanse condiciones a cualquiera de las Sucursales del Banco en España.

CERVEZA: ¡DEME MEDIA "TROPICAL"!

M.E.C.D. 2016

NOTASPOLITICAS

El Comité Central Reeleccionista pide a los Partidos Liberal y Popular que proclamen la Reelección del general Machado

Los amigos del Gobernador Barceló, en la Habana, lanzan su candidatura a Vicepresidente de la República.—Reunión de los Alcaldes liberales y los "Leales al Gral. Machado"

Los amigos y simpatizadores del Gobernador de Oriente, señor José R. Barceló, se reunieron previa convocatoria firmada por el doctor Juan J. Maspons Jordán en la casa Josefina número 2 en la Víbora los señores siguientes: Doctor Juan B. Kouri, doctor Manuel de Jesús y Gutiérrez, doctor Pedro Kouri, el señor Carlos Manuel Ramírez, doctor José B. Castillo, doctor Asuero Rosell, doctor Luis Espín Garriga, señor Antonio Martí Gutiérrez, señor Juan Quintero Guerra, señor Reinaldo Jordán Martín, señor Oswaldo Jordán Desquiron, señor Filiberto Ramírez, señor Eliseo Jordán, señor Vicente Portuondo Milanés, doctor Juan José Mestre, señor Tomás Guillen, periodista; doctor Moisés Chedial, señor José Rafael Castillo, señor Enrique Espín, señor Enrique Griñan, señor Luis Espín Jr., señor Adalberto Echazabal, doctor Alejandro Barrientos, señor Ernesto Espín Rodríguez, señor Rafael Espín Rodríguez, señor Eduardo Gutiérrez Alvarez, señor Idelfonso Dominguez Avila, señor Antolín Clavelo, señor Arturo de la Torre, señor Miguel Angel F. Aguilera, señor Francisco Cuevas, señor Ramón Torra Ovar, señor Miguel Kouri, señor Isaac Cabrera Biosca.

Abierta la sesión por el firmante de la convocatoria, doctor Juan J. Maspons Jordan, declara:

Que había citado a los señores concurrentes porque deseaba someter a su consideración el propósito de muchas personalidades con quien había cambiado impresiones para constituir una agrupación que tomara a su cargo las gestiones e iniciativas en esta capital para que el íntegro gobernador de Oriente, señor José Rafael Barceló, sea designado para el cargo de Vicepresidente en las próximas elecciones generales, a cuyo efecto propone que esta noche queda designada la directiva provisional "Agrupación Liberal Pro-Barceló" para que declarándose en sesión permanente, redacte el manifiesto en que se presenta al pueblo de la Habana la candidatura del señor José Rafael Barceló para la Vicepresidencia de la República; y organice los Comités de barrio para la propaganda efectiva en honor del patriota oriental, realizando cuantas gestiones y fiestas estime conveniente para el éxito de tales propósitos.

Que en tal sentido, sometía a sus compañeros dichas proposiciones, concediendo la palabra a los que la desearan.

El doctor Juan B. Kouri, manifiesta, que siendo muy plausible cuanto acaba de exponer el doctor Juan José Maspons, y redundando el bien del país la designación del gobernador de Oriente para el cargo de Vicepresidente de la República, estaba conforme en todo lo propuesto y prestaba su decidida cooperación para tales fines.

El doctor José B. Castillo expone: Que de conformidad con lo propuesto por el doctor Maspons Jordán, se adhería a sus manifestaciones que encontraba muy oportunas toda vez que por ser dicho cargo de carácter nacional debían todas las provincias manifestar sus simpatías; y este sentido, era patriótico el propósito que guiaba al doctor Maspons Jordán, en estos momentos para que la capital de la República saliera la orientación definitiva en asunto de tanta trascendencia política.

El doctor Manuel de Jesús Martí Gutiérrez usa la palabra y dice que aunque es hijo de las Villas, se adhiere entusiastamente a lo propuesto por su compañero letrado doctor Maspons Jordán ya que no puede olvidarse el derecho que tiene Oriente, la provincia legendaria de nuestras grandes reinvindicaciones a llevar, por lo menos, un hijo de su región al ticket presidencial para las próximas elecciones: ya que el primer puesto seguramente lo ocupará un ilustre villareño, Gerardo Machado, y que tratándose de un hombre de las condiciones personales, políticas y administrativas del señor Barceló, resulta una conveniencia nacional, que al msmo tiempo sería anuncio de victoria, llevarlo como vicepresidente en la lucha electoral próxima.

El señor Vicente Portuondo Milanés dice: Que le une al señor Barceló lazos de sincera amistad y que por conocerlo bien, se complace como cubano que se piensa en él para ocupar la segunda magistratura de la nación en el próximo período. Que apoya calurosamente lo propuesto por el doctor Maspons Jordán y se dispone a prestarle toda su resuelta cooperación en ese sentido.

Usan la palabra otros señores en el mismo sentido de las manifestaciones expuestas acordándose:

PRIMERO: Declarar constituída la "Agrupación iberal Pro-Barceló".

SEGUNDO: Designar a los señores que deben integrar la directiva provisional recayendo la votación para ocupar los cargos en las personas siguientes:

Presidente: Doctor Juan J. Maspons Jordán.

Primer Vicepresidente: Doctor Juan B. Kouri.

Segundo Vicepresidente: Doctor Carlos Manuel Ramírez.

Tercer Vicepresidente: Doctor Luis Espín Garriga.

Cuarto Vicepresidente: Doctor Pedro Kouri.

Secretario de Actas: Doctor Manuel de Jesús Martí.

Secretario de Correspondencia: Reinaldo Jordán Martín.

Tesorero: Sr. Vicente Portuondo.

Vice Tesorero: Sr. Antonio Martí.

Vocales: (Los demás concurrrentes.

Los señores presentes designados toman posesión de sus cargos en este acto; autorizándose al presidente para darle posesión a los ausentes.

TERCERO: Se autoriza al presidente para que de acuerdo con la directiva amplíe el número de vocales en la forma que tenga por conveniente.

CUARTO: Se acordó que la directiva nombre una comisión para redactar los Estatutos y el Manifiesto que debe dirigirse al pueblo de la Habana presentando la candidatura del señor José Rafael Barceló para el cargo de vicepresidente de la República.

QUINTO: Se acordó designar una comisión formada por los señores doctor Juan B. Kouri, doctor José B. Castillo, señor Vicente Portuondo Milanés, doctor Carlos Manuel Ramírez, doctor Manuel de Jesús Martí Gutiérrez y presidida por el doctor Rafael Barceló haciéndole entrega de una copia de esta ácta y organizando de acuerdo con él la campaña de propaganda par el propósito que persigue la "Agrupación Liberal Pro-Barceló", ofreciéndole toda la cooperación personal y política que fuere necesaria a tales fines.

El Alcalde Muncipal de Batabanó, doctor Antonio Pérez Oliveras, ha pasado la siguiente citación a los Alcaldes de esta provincia y a los que han resultado electos en los últimos comicios:

Por acuerdo tenido en el cambio de impresiones efectuado en el Gobierno de la Provincia, en la reunión celebrada el día 31 de Enero pasado, tengo el gusto de citar a usted, para que el día de hoy lunes, tenga la bondad de concurrir a la reunión que tendrá lugar en el propio local del Gobierno de la Provincia, a las tres de la tarde, con objeto de proceder a la constitución de la Asociación de Alcaldes Liberales de la Provincia de la Habana, y tomar los acuerdos que se estimen oportunos, tendientes a resolver los problemas políticos de los respectivos términos.

Rogándole su puntual asistencia me reitero de usted cordial amigo y compañero, (Fdo). Antonio Pérez Oliveras.

Los señores Alfredo Bosque y Antonio J. Cadenas, Presidente y Secretario respectivamente de la Mesa Provisional de la Agrupación "Leales al General Machado", convocan a la Junta que habrá de celebrarse en la noche de hoy lunes, a las nueve, en la casa calle de Manrique número 37, para proceder a la elección de la junta directiva de la citada agrupación política.

Los señores que forman el directorio del Comité Central Gral. Gerardo Machado, han tomado el siguiente acuerdo:

CONSIDERANDO: Que el Comité Central General Gerardo Machado se constituyó como un organismo político para respaldar y cooperar en la acción y pensamiento de la obra de Gobierno del General Machado, siguiendo sus inspiraciones y orientaciones, y siendo a la vez un vocero del Presidente de la República para el pueblo, un vocero también del pueblo para el Gobierno, los que suscriben proponen lo siguiente:

PRIMERO: Ratificar el acuerdo tomado por el Comité Central General Machado, de actuar decisivamente en favor de la reelección del actual Presidente de la República, en forma democrática, se han organizado los registros de afiliados y electos por votación los miembros de los Comités Municipales, y a su vez, también, se han organizado los Comités Provinciales, proclamando todos por unanimidad, y con el consensus del pueblo, mnifestando libre y expontáneamente, la reelección presidencial del General Gerardo Machado.

SEGUNDO: Solicitar del Presidente del Ejecutivo Nacional del Partido Liberal, y también, de nuestro aliado en las últimas elecciones y en el Gobierno actual, el Comité Ejecutivo Nacional del Partido Popular, que convoque a sesión extraordinaria para proclamar de un modo solemne la reelección del General Machado para un nuevo período presidencial.

TERCERO: Solicitar de todos los Ejecutivos Provinciales y Municipales de los Partidos Liberal y Popular, que pidan, a su vez, a los respectivos Ejecutivos Nacionales de dichos partidos, la proclamación del General Machado para un nuevo período presidencial, reuniéndose en sesión extraordiaria para acordarlo así, y comunicándole a este Comité Central y al honorable señor Presidente de la República.

CUARTO: Solicitar del Presidente del Ejecutivo Nacional del Partido Liberal que convoque a sesión a dicho organismo, para que de acuerdo con la campaña reeleccionista, trace orientaciones a sus afiliados y a los que desempeñan cargos públicos, y a la vez recoja y encauce todas las palpitaciones y sentimientos de la hora presente.

QUINTO: Ratificar el acuerdo de este Comité Central favorable a que se cumpla la ley de 15 de diciembre de 1925, que dispone la reorganización de los Partidos Políticos y comunicárselo así a los presidentes de los Comités Ejecutivos Nacionales Liberal y Popular, para que den cuenta a sus componentes.

SEXTO: Expresar al Presidente del Comité Ejecutivo Nacional de los Partidos Liberal y Popular, la necesidad en que los afiliados de ambos partidos están de que dichos Comités actúen en la dirección política de la campaña reeleccionista, desde ahora, así como de prestar su apoyo y cooperación decidida y eficaz a la obra de gobierno del General Machado. — RAMON ZAYDIN, AQUILINO LOMBARD.

ANUNCIOS ECONOMICOS

Sres. Suscriptores: envien su orden por teléfono. No se molesten en venir.

De 8 a 11 a.m. y de 1 a 5 p.m.

Llame por los teléfonos

M-3378

M-4115

DEL MISMO MODO QUE CALIFORNIA, PUEDE LA HABANA LLEGAR A SER UN CENTRO PELICULERO MUNDIAL

Una interesante conversación con el doctor Ricardo Dolz, Presidente de la Compañía Nacional de Películas

Es indudable que el cinematógrafo, el último arte, está tomando cada día más incremento y es más favorecido por el público que otro cualquier espectáculo. El mundo entero rinde pleitesía y es partidario incondicional del arte mudo y viejos amante del clásico teatro hablado temen por éste, con gran razón, de que elcinematógrafo desbanque en breve tiempo a las comedias y a los comediantes.

El cinematógrafo es según el decir de todos, el último arte; hay quien se refiere a éste de una manera despectiva, quizá porque se da cuenta exacta de que muy pronto pasará a la vanguardia de las artes subjetivas, que encanta a las masas y cautiva la atención del público. No podemos negar que el cinematógrafo tiene acérrimos detractores entre los hombres de letras, pero sin embargo, estos mismos reconocen su importancia y no niegan que hay **cierto arte** en las películas. Dicen, y en eso tienen sobrada razón que la palabra no va unida al gesto, a la acción y en eso hacen estribar el básico defecto del cine; estos son los puntos en que se afirman los no partidarios del último arte. ¿Qué dirán el día en que por medios mecánicos vayan unidas las palabras a la acción? Ya en los Estados Unidos se han hecho pruebas verdaderamente notables por medio del radio, y el día que este se perfeccione, ¿qué alegarán los eternos descontentos, los que miran las películas como un arte burgués y de modistillas románticas?

El cinematógrafo como vehículo cultural no le podemos negar su fructífera importancia: él ha entrado en Universidades, Academias y Colegios y ha suplido muchas veces la capacidad media de muchos profesores. El cinematógrafo marcha triunfalmente por el mundo, imponiéndose de una manera efectiva.

En todas las partes del mundo la industria de la cinematografía es una de las principales. En los Estados Unidos viene a ser hoy tan importante como la del acero o la del petróleo, a pesar que muchas veces luchan con el escaso sol de invierno, haciéndose casi siempre las obras cinematográficas en **estudios** y por medio de lámparas lumínicas de alto voltaje.

En la Isla de Cuba, plena de sol, de bellas perspectivas, de serenos y luminosos paisajes poseemos un ambiente propicio para que arraigue en ella una industria cinematográfica. Además, Cuba cuenta no solamente con su interesante perspectiva, sino que posee las mujeres más hermosas y bellas del mundo, con ojos de esos que deciden a un empresario a la firma de un cuantioso contrato. Es decir, que elementos no nos faltan, solamente necesitamos al hombre o a los hombres que emprendan, de una manera efectiva esta labor de creación.

El doctor Dolz, don Ricardo, Senador de la República, Profesor de Derecho Procesal en nuestra Universidad, hombre público y solvente en los negocios, ha formado en unión de otras distinguidas personalidades una Compañía de Películas Cubanas y de la cual es él Presidente.

El DIARIO DE LA MARINA siempre dispuesto a ayudar las nuevas iniciativas, quiso entrevistarse con el ilustre Senador de la República, a cuyo fin, un redactor del periódico, fué a tomar del distinguido Profesor de Derecho Procesal algunas impresiones de la nueva compañía que preside.

En su bufete fuimos amablemente recibidos por el doctor Ricardo Dolz y después de tener con él una amable charla de nuestros tiempos universitarios ,abordamos el tema.

—¿Es esta la primera Compañía Cubana de películas?

—No señor, ha habido otras y también empresas particulares, que si no triunfaron por falta de recursos y de personal técnico tuvieron el honor de ser los precursores en Cuba de este arte o industria. En estos momentos está trabajando con verdadero éxito el joven Richard Harlan.

—¿Cuáles son los fines de la compañía?

—Principalmente filman en Cuba buenas películas, para lo cual tratamos de contratar directores técnicos y fotógrafos competentes. Usted sabe lo importante que es tener un buen director de escena y lo que vale un competente **camera-man,** como le dicen los americanos.

Es casi seguro que Mr. Harlan será nuestro Director.

—¿Y respecto a los artistas?

—Hemos recibido muchas solicitudes de muchachas y jóvenes que desean trabajar. Esto demuestra claramente que este país tiene ansias

Doctor Ricardo Dolz

de arte y que muy pronto, si nuestra empresa prospera, el mundo entero podrá aplaudir a nuestros artistas del patio. Pero contestando más concretamente, le diré que contamos con dos ilustres figuras del Teatro Español para que se hagan cargo de la primera película; también tomarán parte en ella seis artistas cubanos que han trabajado en Compañías de primer orden.

—¿Piensan ustedes construir los "estudios"?

—Tan pronto como los recursos económicos nos lo permitan, pero queremos ahora ir seguro al éxito con pie firme sin que la Compañía arriesgue una fuerte suma.

—¿Se exhibirán sus películas solamente en Cuba?

—Aunque muchos no lo crean debido al prejuicio que padecemos, de que las cosas hechas por nosotros no han de ser tan buenas como las extranjeras, puede usted publicar que tenemos dos magníficas proposiciones, una para Francia y España, y otra, para los Estados Unidos. Es decir que exhibiremos nuestras películas en el extranjero.

—¿Tiene usted la ayuda del Gobierno?

—No dudamos que a éste le agrade nuestro poryecto, pues no se encuentra medio mejor para hacer la propaganda de nuestra isla en el extranjero. Es una manera esencialísima para aumentar la corriente del turismo americano. Recuerde usted, sigue diciendo el doctor Dolz, que no hace todavía tres años en todos los Estados Unidos se exhibieron dos grandes películas, una titulada "Cytherea" y la otra "Miami" y ambas fabricadas exclusivamente para la propaganda del turismo de esa playa de la Florida.

Por otra parte, con estudiar las estadísticas, usted se puede dar cuenta de lo que digo. Una sola película se puede exhibir en los Estados Unidos en 10,000 cinematógrafos, a los cuales concurren en un año más de 400 millones de personas. Ahora dígame usted qué anuncio en más corto tiempo y que interese tanto al público puede hacer esa propaganda. Por eso repito, que tanto al Presidente de la República, General Machado, como a todos los cubanos le ha de agradar nuestra idea y, además, con ella se abre en Cuba una nueva industria y por lo tanto una nueva fuente de riqueza.

—¿Quiénes forman la Directiva de la nueva Compañía?

—Los doctores Miguel Angel de Aguiar, Representante a la Cámara; Fernando Sánchez de Fuentes, Catedrático de la Universidad; el señor Porfirio Franca, conocido hombre de negocios, y además contamos con un grupo entusiasta de jóvenes que figuran en la directiva.

Estas son las impresiones que nos ha comunicado el notable abogado, doctor Ricardo Dolz, con respecto a la nueva industria que se ha de establecer muy en breve en la ciudad de la Habana, industria esta que debe ser apoyada por todos los cubanos, pues es algo nuevo entre nosotros y que necesita del apoyo y la simpatía de todos.

LA MEDICINA EN RELACION CON LA AVIACION

WASHINGTON, febrero 6. (U. P.) El Departamento de la Marina de Guerra anuncia que dentro de poco va a establecerse un curso intensivo de medicina en relación con la aviación, dedicando al mismo la integridad de los esfuerzos de la escuela médico-naval cuyos profesores lo explicarán durante tres meses. En el mismo se estudiarán materias intimamente relacionadas con los progresos de la aviación, entrenamiento de la vista y del oído, efectos de la actitud sobre el organismo humano, equilibrio, pscología y demás asuntos que con la aeronáutica tienen relación. Asímismo se enseñarán a los médicos algunos principios de la construcción de aeroplanos.

AUMENTA LA MARINA MERCANTE NORTE-AMERICANA

WASHINTON, febrero 6. (U. P.) Las cifras dadas a la publicidad por la Junta de Navegación Norteamericana indican que el primero de enero de este año había 727 barcos mercantes de los Estados Unidos con un total de más de cuatro millones de toneladas, cifra mucho mayor que la lograda en el curso de los años anteriores y que significa un aumento de 163 barcos de esa clase sobre los existentes en primero de enero de 1926.

UN SUICIDIO DA LUGAR A OTRO EN NUEVA YORK

NUEVA YORK, febrero 6. Eduard Webster Wilson, de setenta años de edad, se suicidó hoy en su cuarto del elegante Lotus Club. Desde el viernes Wilson se encontraba muy impresionado por el suicidio de William E. Knox. Wilson era director de la fábrica de sombreros Knox, de la que aquél era presidente.

Según el manager del Club, de las conversaciones de Wilson en los últimos tiempos podía deducirse que se encontraba en dificultades financieras, mostrándose muy impresionado con la muerte de su amigo Knox.

UNA OPERA NORTE-AMERICANA EN NUEVA YORK

NUEVA YORK, febrero 6. (A. P.) Giulio Gatti-Casazza, administrador general del Teatro Metropolitano de la Opera, anunció hoy que el estreno de la nueva ópera norte-americana "The King's Henchman", se celebrará el 17 de febrero. La obra ocurre en los tiempos de Inglaterra bajo los sajones, y tiene tres actos. Su autor es Deems Taylor, conocido compositor y crítico musical. Edna St. Vincent Millay, poeta norte americano, es autor del libreto.

MUERE EL AUTOR DE LA LETRA DEL HIMNO NACIONAL DEL BRASIL

RIO JANEIRO, febrero 6. (A. P.) Ossorio Duque Estrada, miembro de la Academia Brasileña de Letras, ha fallecido hoy en esta capital. Era periodista, poeta, ensayista y abogado y entre sus obras estaba la letra del Himno Nacional del Brasil. Tenía 56 años de edad.

CITROËN PARIS

EL COCHE INTELIGENTE (NO GASTA)

GARCIA & GARCIA MONTE 2

UN INDIVIDUO QUE VIAJABA EN UN TRANVIA RESULTO GRAVEMENTE HERIDO POR UN OMNIBUS QUE PASO ROZANDO

En una casa del Vedado han sido sorprendidos dos individuos que trataban de robar, ocupándoseles los útiles del "oficio"

En el Hospital Municipal fué asistido de la fractura del brazo izquierdo y contusiones diseminadas por todo el cuerpo, el menor René Lamerell Fiela, de doce años de edad y vecino de Infanta, 38.

Este menor, en unión de otros, se encontraba en la azotea de una casa que existe en Santa Rosa entre San Joaquín e Infanta, cuando de improviso se asió a un poste y después al tratar de salvar nuevamente el muro de la citada azotea, se derribó, cayendo junto con los escombros a la calle, lesionándose.

CHAFFEUR CULPABLE

Manuel Larrinaga Cuesta, natural de la Habana, de treinta y un años de edad y vecino de Zaragoza, 34, fué asistido en el Tercer Centro de Socorro, de la fractura del brazo izquierdo.

Larrinaga viajaba en el tranvía 339, de la línea Cerro-Parque Central, por la Esquina de Tejas, en cuyos instantes el ómnibus de La Zenaida número 31 pasó frosando junto al tranvía, tropezando con el brazo del pasajero, por motivo de que lo llevaba fuera de la ventanilla.

El ómnibus siguió rumbo al Cerro; pero el vigilante 1275 arrestó al chauffeur, que dijo nombrarse Armando Lorenzo Montiel, de veintidós años de edad y vecino de Rodríguez, 11. Este expuso que cuando el hecho ocurrió, él no guiaba el ómnibus y sí Francisco García La Rosa, domiciliado en Peñón, 2, al que se lo dejó para que lo trabajara, debido a estar él indispuesto.

García también fué detenido, declarando que era cierto trabajaba la guagua por orden de su chauffeur Lorenzo.

Los dos chauffeurs quedaron en libertad por haber prestado, cada uno fianza de trescientos pesos.

El vigilante 645 arrestó anoche en el interior de la casa 17 esquina a 4, domicilio de Armando Alvarez Albelo, a dos individuos que dijeron nombrarse Francisco García Ortega, natural de España, de treinta y tres años de edad y Julián Angel Ugarte, natural de Uruguay, de treinta y un años de edad y sin domicilio conocido.

Estos dos individuos fueron sorprendidos por Alvarez, en un departamento que existe en la azotea de su casa, donde iban a cometer un robo.

Los acusados dejaron olvidados en el patio una lima y una trincha, con cuyos instrumentos violentaron una puerta.

García y Ugarte ingresaron en el Vivac.

STRESSEMANN QUIERE ENTREVISTARSE CON MUSSOLINI

ROMA, febrero 6. — (AP). —En los círculos diplomáticos de esta capital se dice que el Ministro de Estado alemán, Gustavo Stressemann, ha manifestado el deseo de conferenciar con el primer ministro Mussolini durante las próximas vacaciones de aquél. No se sabe definitivamente si se verificará la entrevista, y en caso afirmativo en qué circunstancias.

Algunos creen que cuando Stresemann esté en Niza, si Mussolini puede llegar entonces a Génova, ambos estadistas recorrerán medio camino, para aproximarse, encontrándose en alguna población italiana, San Remo o Bordighera, por ejemplo. Otros opinan que Stresemann y Mussolini pueden hacer una excursión marítima, reuniéndose durante ella, lo que significaría que hasta después de efectuada la conferencia, no se sabría en Europa que haya tenido lugar.

LOS FASCISTAS NO DEBEN ADMITIR FONDOS DE LAS ORGANIZACIONES O PERSONAS QUE NO PERTENEZCAN AL PARTIDO

ROMA, febrero 6. — (AP). — "El partido fascista debe disfrutar independencia económica, viviendo de sus propios fondos", reza una resolución aprobada hoy por el Directorio de aquél, bajo la presidencia del primer ministro Mussolini, y agrega:

"Se prohibe absolutamente a toda organización fascista pedir o aceptar subvenciones de cualquier compañía sociedad, institución o individuo que no pertenezca al partido. Los fondos para los gastos del partido deben reunirse mediante las contribuciones de los mismos fascistas, los cuales darán lo que puedan, de acuerdo con sus recursos personales. La lista de estos miembros contribuyentes debe quedar terminada antes de fines de febrero. Y ninguno de los que sean incluídos en ella puede negar su óbolo, previamente fijado, so pena de expulsión del partido".

TRES DETENIDOS EN TURIN POR INCITAR EL ODIO DE CLASES

TURIN, Italia, febrero 6. — (A. P). — La policía detuvo hoy a tres obreros mecánicos afiliados al partido socialista por estar repartiendo hojas y periódicos subversivos entre los trabajadores del Piamonte. Posteriormente, la policía registró sus casas, encontrando en ellas un depósito de propaganda comunista. Los tres detenidos reconocieron su radicalismo, pero negaron que estuvieran haciendo propaganda alguna. Probablemente, serán presentados ante el Tribunal Especial de Roma, acusados de conspirar contra la seguridad general del Estado e incitar el odio de clases.

STRESEMANN CONSIDERA COMPATIBLE LA REPUBLICA CON LAS TRADICIONES ALEMANAS

BERLIN, Febrero 6.—(U. P.)—Antes de partir a la Costa Azul en viaje de vacaciones, el ministro de Relaciones Exteriores de Alemania nos dijo lo siguiente:

"La reciente crisis ministerial alemana significa que comienzan a cicatrizarse las heridas que ha recibido la república, ya que multitud de cuestiones que antes eran exclusivas de un partido, ahora son comunes de la nación.

"Me refiero a la forma republicana de gobierno, que ya todos aceptan, dedicando las energías a sostener el actual estado de cosas, protegiéndolo contra cualquier peligro ilegal o inconstitucional.

"El excanciller Wirth ha expresado ya, en forma muy apropiada, que el reconocimiento de la república está de acuerdo con las tradiciones de la Alemania gloriosa del pasado, con la que es compatible perfectamente.

"La participación de Alemania en la Liga de las Naciones y su intervención en los pactos de Locarno, basan la política extranjera del país en firmes y sólidos principios".

GRAN CERTAMEN DE BELLEZA NACIONAL

LAS TRESCIENTAS MUJERES MAS BELLAS DE CUBA

BASES

Primera: El DIARIO DE LA MARINA, por medio de sus páginas, abre un Certamen de Belleza para elegir LA MUJER MAS BELLA DE CUBA.

Segunda: Podrá tomar parte en este Concurso, toda dama, cualquiera que sea su estado civil y que esté abonada su conducta por los mejores antecedentes.

Tercera: Un Jurado o Tribunal permanente que funcionará en la Capital de la República, tendrá amplias facultades para admitir o rechazar a cualquiera de las candidatas sin que por ello esté obligado a expresar los por quien se desea votar.

FORMA DE VOTACION

Cuarta: En cada número del DIARIO DE LA MARINA, a partir del día 6 de Junio hasta el 31 de Diciembre inclusive, se publicará un cupón y cuya forma variará periódicamente de acuerdo con lo que se establecerá que se utilizará como un voto a favor de una de las candidatas.

Quinta: En cada número del nuevo rotograbado del DIARIO DE LA MARINA, hasta el último domingo de Diciembre, se publicará un cupón que tendrá un valor de 5 votos a favor de una de las candidatas.

Sexta: Cada recibo de suscripción mensual equivaldría a treinta votos, con solo inscribir al dorso del mismo el nombre y dirección de la persona por quien se desa votar.

Séptima: Tanto en el cupón de la edición diaria como en aquel que aparezca en el rotograbado, deberá escribirse el nombre de la persona por quien se desea votar, consignando además el domicilio y localidad donde ésto reside.

Octava: Una vez llenos los cupones y divididos en sobres o paquetes que contengan 30 votos cada uno, se entregarán a la Dirección del Concurso, en sus oficinas establecidas en el DIARIO DE LA MARINA, de 9 a 12 a. m. y de 2 a 5 p. m., si se trata de la Ciudad, y enviarlos por correo, las del interior de la República. Las candidatas, que personalmente o por medio de sus delegados, entregasen paquetes de votos, podrán solicitar un recibo del mismo, sin que la Dirección sea responsable, de la exactitud del número de votos, que se declare tener el paquete. Este no se abrirá hasta el día del escrutinio, en presencia de la interesada o su Delegado.

Novena: En cada provincia serán proclamadas, como las más bellas, las 50 damas que obtengan mayor votación en el resultado final de los escrutinios. De entre estas 50 damas, se hará entonces la selección de la Reina Provincial y sus cuatro Damas de honor, por un Jurado que estará formado por una autoridad de la Provincia, tres señoras que no figuren en el Certamen y dos Presidentes de sociedades culturales y de R[illegible]reo.

Décima: Hecha la proclamación de la Reina provincial, la eleción de la Reina de Belleza Nacional se hará entre las seis Reinas Provinciales, por un Jurado que se constituirá en la capital de la República y en el que tendrán representación por igual las seis provincias. Formarán además parte de este Jurado, el Presidente de la Asociación de Pintores y Escultores de Cuba, el Director de la Academia de Pintura de San Alejandro y el Director del Museo Nacional. Una vez elegida la Reina de Belleza Nacional, quedarán como sus Damas de Honor las otras cinco Reinas Provinciales.

DISPOSICIONES GENERALES

Undécima: El Concurso, como ya se ha expresado, quedará abierto el día 6 de Junio y se cerrará el 31 de Diciembre, con la publicación, en dicho día, del último cupón, debiendo llevarse a cabo el escrutinio final, el Jueves 6 de Enero, a fin de dar tiempo para recibir la Correspondencia de la Isla.

Las fechas para la admisión de votos del último escrutinio, serán, para la Ciudad de la Habana, hasta el Lunes 3 de Enero, a las 6 p. m. y para el resto de la Isla, el Miércoles 5. La admisión de votos para los escrutinios parciales, se cerrará a las 12 m. de los sábados.

Duodécima: Los votos que no lleguen al Departamento del Concurso en sobres o paquetes de 30, serán anulados, no admitiéndose por tanto votos sueltos en menor cantidad de la señalada.

Estos votos sueltos o paquetes incompletos que aparezcan en el escrutinio se devolverán a la Candidata interesada, para que puedan ser presentados nuevamente en el siguiente escrutinio.

Décima tercera: Los sábados de cada semana se celebrarán escrutinios parciales, pudiendo asistir a este acto las candidatas o sus representantes debidamente documentados en forma fehaciente.

Horas de escrutinio: Se fijarán oportunamente.

Décima cuarta: El resultado de los escrutinios parciales se publicará en la edición del DIARIO DE LA MARINA del día siguiente o en la del más inmediato posible a aquel en que se haya verificado el escrutinio.

Décima quinta: De cada escrutinio parcial, así como del último escrutinio, se levantará un acta que firmarán el Director del Concurso y seis candidatas de las que se hallen presentes o sus delegados, debidamente autorizados y admitidos al efecto.

En las dos ediciones semanales del rotograbado se publicarán los retratos de todas las candidatas que hayan obtenido mayor votación.

De otros actos y fiestas sociales se publicará el programa oportunamente.

Décima sexta: Los votos que se vayan obteniendo en los escrutinios parciales se irán sumando de semana en semana hasta el escrutinio final, que deberá verificarse en la segunda quincena de Enero.

Décima séptima: Una vez hecha la elección de la Reina Nacional por el Jurado cuya composición se determina en la base décima, quedarán como Damas de Honor las cinco Reinas restantes, según lo indicado en dicha base.

Décima octava: La proclamación de la Reina Nacional y sus Damas de honor se llevará a cabo en un acto público, con la solemnidad y brillantez correspondientes a la importancia del Concurso.

LOS PREMIOS

Décima novena: A la Reina Nacional se le otorgará un Premio en metálico de DOS MIL QUINIENTOS PESOS.

Vigésima: A cada una de las Reinas Provinciales, que serán luego Damas de Honor de la Reina Nacional, se le otorgará un Premio en metálico de MIL PESOS.

Vigésima primera: A cada una de las 24 provinciales, se les obsequiará con una joya cuyo valor será de cien pesos.

Vigésima segunda: A las docientas setenta damas restantes o sea las 45 por cada provincia que hayan obtenido mayor número de votos, después de seleccionada la Reina Provincial y sus cuatro Damas, se les entregará una medalla de oro conmemorativa del Concurso.

Vigésima tercera: Cada una de las trescientas damas que hayan alcanzado mayor votación, o sea 50 por cada provincia, recibirá un diploma acreditativo de su participación en el Certamen.

Vigésima cuarta: Además de los premios en metálico, recibirán la Reina y sus cinco Damas, una "toilette" completa para asistir a los actos que se celebren en su honor.

Vigésima quinta: El DIARIO DE LA MARINA dispondrá todo lo necesario para el traslado y alojamiento en la Habana de las cinco Reinas provinciales, durante todo el tiempo que duren los festejos.

LOS FESTEJOS

Vigésima sexta: Se organizarán unos Juegos Florales, cuya Reina y Damas de Honor serán las que han sido proclamadas en este Concurso.

Una Escritora Cubana en la Peninsula Ibérica

Agasajos a la doctora Graciella Barinaga en Cádiz

En la edición de la noche del 13 de enero pasado da cuenta "Diario de Cádiz" de la afectuosa y gentil acogida tributada por la mejor sociedad gaditana a la Dra. señorita Graciela Barinaga y Ponce de León, becada recientemente como «Alumna Eminente» por nuestra Universidad y que se propone ampliar en España sus aptitudes literarias.

La Dra. Barinaga fué presentada en un acto social al Sr. Presidente del Consejo de Ministros Marqués de Estella y tan excelente juicio formó de nuestra joven compatriota que hubo de reiterarle su deseo de reanudar en Madrid—donde fijará su residencia la distinguida becada—la relación amistosa que tan grata demostró serle, brindándole los servicios de un honorable cicerone en la Corte para sus exploraciones y labores de estudiosa; su propio hijo el joven Primo de Rivera, cuyas actividades profesionales guardan gran afinidad con las de la Dra. Barinaga.

«Diario de Cádiz» y bajo el epígrafe 'Ante una joven y notable publicista cubana" publica lo que sigue, reproduciéndolo DIARIO DE LA MARINA con la habitual complacencia que experimenta siempre que puede servir de eco, al menos, al éxito de cualquier intelectual de Cuba.

"El hermoso trasatlántico español «Manuel Arnús», llegado el lunes último de Centro América nos trajo uno de los más altos y positivos valores de la moderna intelectualidad cubana: la joven y muy bella señorita Graciela Barinaga y Ponce de León.

Con la distinguida literata antillana que es también destacada poetisa y tiene mucho de pintora excelente, vienen su madre la respetable dama doña Catalina Ponce de León y su hermana Ofelia.

La madre de la señorita Barinaga, de rancio origen español es descendiente directa del célebre conquistador y explorador muerto en la ciudad de la Habana el 1521.

En la brillante fiesta dedicada ayer tarde al general Primo de Rivera en los salones de la Diputación Provincial, la bondad del señor Gil de Pablos, cónsul de Cuba en esta capital, me proporcionó el apreciadísimo honor de conocer y saludar a la bella poetisa.

Unos minutos, muy pocos, de amenísima charla bastáronme para conocer los estimables propósitos que han acercado a nuestra patria a la joven doctora en Filosofía y Letras y en Pedagogía, títulos que la guapísima visitante alcanzó a fuerza de estudio y de talento en la primera universidad cubana.

El Gobierno de aquel país acertadísimo en sus decisiones, ha querido premiar los extraordinarios méritos de este evidente genio femenino, enviándole pensionado a España para que poniendo a contribución sus superiores dotes de inteligencia y aplicación estudie en la Universidad madrileña la literatura del viejo solar de sus mayores.

La señorita Barinaga y Ponce de León, aspira a ser, para cuando pasados dos años abandone estas tierras, profesora de literatura en la Universidad Central de la República de Cuba.

Presenta esta señorita los más apreciados valores en su haber de publicista y escritora.

Que es una gran voluntad y un talento de privilegio demuéstranlo la prodigalidad de obras publicadas, no obstante su evidente juventud. Destácanse "Estudio crítico y biográfico de Emilio Bobadilla" premiado con alta recompensa por el Ministerio de Instrucción Pública de su país: «Psicología experimental» y una tercera obra sobre «Baltasar Gracian», filósofo español del siglo XVI.

Y en Madrid sin abandonar sus estudios publicará su proyectada obra sobre la «Condesa Merlin» y sacará a la luz cien sonetos. Propónese también colaborar en periódicos españoles y celebrar conferencias.

El general Primo de Rivera admiró los grandes entusiasmos de la joven intelectual cubana y aplaudió los nobles y hermosos sentimientos que le animan.

Graciela Barinaga que sale hoy para Sevilla de donde continuará a Madrid, siente un gran amor por España y está encantada de las maravillosas bellezas de la tierra gaditana.

Estudiar y escribir. He aquí el hermosísimo programa que valientemente y sin modificación alguna se propone desarrollar nuestra joven y bella hermana de raza que cargada de voluntad y de talento pisó ayer por vez primera el suelo de nuestra patria.

Enseñar y aprender. Procedimiento único para obtener un verdadero y eficaz acercamiento espiritual entre España y las novísimas naciones de América."

DROGUERIA SARRÁ LA MAYOR

SURTE A TODAS LAS FARMACIAS. ABIERTA TODOS LOS DIAS Y LOS MARTES TODA LA NOCHE.

FARMACIAS DE TURNO

LUNES

HABANA

Dirección	Teléfono
San Lázaro y San Francisco	U-2415
Consulado y Genios	A-4404
San Lázaro y Manrique	M-8783
Desagüe y Márquez González	U-3239
Ayesterán y Bruzón	U-1519
Pozos Dulces y Lugareño	U-1439
Monte entre Castillo y Fernandina	A-7609
Infanta esquina a Llinás	U-4398
Neptuno y Soledad	U-1693
Neptuno y Monserrate	A-7984
General Aguirre 36	A-5543
Obispo 30	A-2121
Muralla y Villegas	A-3386
Egido 57	A-1288
Monte 172	A-2991
Belascoaín 227	A-5089
Reina 141	A-3808
Habana 42	A-2890
Suárez 33	A-7818
Máximo Gómez 44	A-5994
San Miguel 90	M-1977
Gervasio 41	A-4240
Antón Recio 51	M-9274
Manrique 114	

VEDADO

Dirección	Teléfono
Calle 9, No. 177 esquina a I	F-1688
Calle Quinta No. 36 entre E y F	F-2010
Avenida de Wilson entre 10 y 12	F-1044
Calle 23 y C	F-1246

JESUS DEL MONTE Y VIVORA

Dirección	Teléfono
Santos Suárez y San Julio	I-4158
10 de Octubre y San Mariano	I-2027
Correa No. 2	I-2516
10 de Octubre 143	A-5936
Gertrudes 41 esquina a Tercera	I-6083
San Benigno y Zapote	I-5555
Avenida de Acosta y José Antonio Saco	I-2656
Avenida de Acosta y Concepción	X-1517
Concepción y San Anastasio	I-5190
San Mariano y Armas	I-7035
Martí Arnao	No tiene

CERRO

Dirección	Teléfono
Cerro y Lombillo	A-3255
Churruca 29	I-2650

LUYANO

Dirección	Teléfono
Luyanó No. 3, esquina a Toyo	I-1287
Teresa Blanco No. 6	No tiene
Fábrica y Santa Felicia	I-3648

A los Dueños de Farmacias

Rogamos a todos los señores dueños de Farmacias, cuya dirección, teléfono y día de turno no esté correcta, nos remitan inmediatamente la nota de las alteraciones que esta relación debe sufrir, o nos avisen por el A-5334.

M.E.C.D. 2016

SECCION 2ª

QUEJAS DE SUSCRIPTORES
Departamento Central: Habana, M-8404.
Agencias: Cerro y Jesús del Monte I-1994
Marianao, Columbia, Almendares, Buen Retiro, Quemados y Pogolotti, FO-7090

DIARIO DE LA MARINA

ASSOCIATED PRESS
Esta Asociación es la única que posee el derecho de reproducir las noticias cablegráficas e información local que en este DIARIO se publiquen

SECCION 2ª

AÑO XCV — LA HABANA, LUNES 7 DE FEBRERO DE 1927 — PAGINA QUINCE

MILLONES DE JAPONESES LLEGAN DE TODAS PARTES DEL JAPON PARA ASISTIR AL IMPONENTE CEREMONIAL DEL ENTIERRO DEL QUE FUE SU EMPERADOR, YOSHIHITO

El que ha sido soberano de 80 millones de súbditos recibirá honores jamás igualados

HIROHITO ESTA ENFERMO

El resfriado que sufre el nuevo emperador lo libra de recorrer a pié la distancia de 7 kilómetros

El Emperador fallecido

TOKIO, febrer o6.—(A. P.)—Rodeado de toda la pompa y ritualismo místico del Oriente, el cadáver de Yoshihito, 123 emperador del Japón y descendiente del Sol, según la tradición, será trasladado mañana, por la noche, a su tumba.

En medio del silencio de la noche y alumbrado por las débiles luces de las linternas de papel y de las antorchas, su gran catafalco, arrastrado por cuatro bueyes sagrados, blancos y negros, se llevará solemnemente desde el palacio imperial a los hermosos jardines de Shinjuku, donde se celebrarán los ritos de Shinto, llevándoseles después en tren hasta el lugar en que reposará para siempre, a treinta y cinco kilómetros de esta ciudad.

Antes del amanecer del martes, el cadáver deberá descansar en su sarcófago, pues tal es la ley inquebrantable de la casa imperial japonesa.

Yoshihito, el último soberano de ochenta millones de súbditos, recibirá honores funerales como no los ha recibido ningún potentado del Extremo Oriente. Desde que ocurrió su fallecimiento a consecuencia de una pulmonía, hace cerca de dos meses, se han venido formulando los planes para la ceremonia de mañana por la noche, para acomodarla por entero a las antiguas tradiciones del Japón.

Los siete kilómetros de distancia entre el palacio y los jardines de Shunjuku estarán ocupados por más de un millón de japoneses que ofrecerán sus oraciones por el alma del emperador. De todas partes del imperio han llegado los súbditos nipones a la capital, no obstante la no participación directa del público en las ceremonias.

Ya se han designado los lugares que ocuparán en el séquito fúnebre unas nueve mil personas, entre ellas la guardia imperial, los príncipes de la sangre y los altos funcionarios de la corte. De acuerdo con la tradición japonesa no se admitirán mujeres en el séquito.

Aunque las recientes disposiciones adoptadas por la casa imperial exigen que el nuevo emperador Hirohito siga a pie al cadáver de su padre, el severo resfriado que viene sufriendo el soberano ha obligado a cambiar el programa, y el príncipe Chichibú, ahora heredero del trono, recientemente regresado de Inglaterra, actuará como representante de su hermano.

El emperador y la emperatriz, así como la emperatriz viuda y varios altos funcionarios cuya edad les impide realizar la excursión se proponen trasladarse a los jardines de Shinjuku en automóvil. Una curiosa nota de modernidad se ha introducido en las antiguas ceremonias. Por medio del radio, se informará a los buques de guerra japoneses que naveguen por aguas nacionales así como a todos los puertos del Japón el inicio de la marcha fúnebre a los jardines de Shinjuku, con el fin de que hagan los saludos de artillería correspondientes anunciando a todo el país que el emperador emprende su viaje a la tumba.

Toda la vida de los negocios se suspenderá en Tokio, prohibiéndose las manifestaciones de alegría. Se ordenará a los vehículos que se abstengan de circular por la ruta que seguirá el catafalco, la cual se cubrirá de arena blanca, emblema de pureza, con la cual los japoneses creen alejar a los espíritus del mal.

El catafalco en el cual será llevado el cadáver del emperador pesa más de una tonelada y está compuesto de ciatro clases de maderas: ciprés, roble, abeto y "keyaki". Ha sido construído por obreros pertenecientes a una familia que desde hace muchas generaciones se consagra a esta clase de trabajo. En los cubos de las dos grandes ruedas de madera se encuentran ocultos ciertos aparatos musicales que emiten siete tonos distintos, a medida que avanza el vehículo.

En el palacio imperial se celebrará la ceremonia de despedida por los miembros más cercanos a la familia, y poco después de las seis de la noche se pondrá en marcha la procesión. Después se efectuarán impresionantes ceremonias religiosas en los jardines de Shinjuku, terminadas las cuales un tren conducirá el cadáver a Asawaka, donde se celebrarán ritos privados, depositándose al fin en la tumba los restos mortales.

Asawaka fué adquirido no hace más de un año con el propósito de convertirlo en cementerio imperial, siendo Yoshihito el primer emperador que recibe allí sepultura. Desde hace un mes, un millar de obreros trabaja día y noche en la tumba. La construcción del sarcófago de cemento fué confiada a obreros especialmente escogidos y purificados para esa tarea. No se erigirá ningún monumento de mármol sobre la sepultura. La cámara subterránea quedará sellada y se colocará después sobre ella un túmulo de tierra. Estos grandes túmulos ovales sirven para distinguir las tumbas de todos los emperadores japoneses. El túmulo será construído por obreros consagrados, vestidos de blanco, usando amplios trajes y sandalias especialmente fabricadas para el caso, pues ningún pie humano puede tocar la tierra que cubre la tumba de un emperador. Cuando el túmulo quede terminado, se cubrirá de arena blanca y después se montará para siempre una guardia imperial a su alrededor.

Las personas que forman el séquito funeral del féretro hasta el tren, desde los jardines de Shinjuku y desde allí hasta Asawaka, usarán trajes análogos a los que se empleaban en esta clase de ceremonias hace dos mil años. Las personas del séquito pertenecen todas al distrito de Yase, cerca de Tokío, y proceden de familias que por espacio de muchos siglos han llevado a los emperadores a sus tumbas.

Los funerales serán los más costosos que ha conocido el Oriente. Hasta ahora, el dinero gastado se estima en cuatro millones de yens, o sean dos millones de pesos. Después de la muerte del emperador, la Dieta concedió un crédito de yens: 2.890.000 para los gastos del funeral. Además, el Gobierno municipal de Tokío gastó cerca de trescientos mil yens, y muchas familias particulares y altos funcionarios contribuyeron con el resto a los preparativos. El emperador Hirohito donó personalmente un millón de yens para fines caritativos, como demostración de respeto hacia su padre.

Por vez primera en la historia del Japón, se tomarán cintas cinematográficas del funeral imperial.

LA PRINCESA MORA KIRAM EN PODER DE LAS AUTORIDADES NORTEAMERICANAS

MANILA, Islas Filipinas, febrero 6.—(AP)—Ha sido capturada por las autoridades norteamericanas la princesa filipina, de las tribus llamadas moras por su religión musulmana, Tarhata Kiram, educada en los Estados Unidos, pues fué alumna de la Universidad de Illinois, y que recientemente se unió al dato Tahil, su esposo, en el reducto desde el cual dirigía el levantamiento de sus secuaces. Enferma de inanición la princesa fué puesta bajo vigilancia después de una fuga que ella y su marido iniciaron poco antes de que los constabularios filipinos atacasen en forma el fuerte en que Tahil, caudillo moro, se encerró con doscientos de sus partidarios.

La búsqueda de Tahil continúa. Las autoridades norteamericanas del archipiélago le acusan de sedición.

ACABAMOS DE RECIBIR
El Número 7
DE
"PARISINA"

E. Gómez Carrillo, maestro de la literatura castellana dice: "No hay en nuestra lengua, ni en América ni en España, otra publicación de índole análoga. Su programa, aunque amplio, está resumido en las cuatro sílabas de su título. "Parisina" es el espejo de las elegancias parisienses, de las elegancias femeninas como de las masculinas, de las elegancias materiales como de las intelectuales, de las elegancias artísticas como de las literarias. "Parisina" es la sonrisa de la vida parisiense, esa sonrisa única, que seduce al mundo con su gracia, que le preocupa con sus crispaciones, que le divierte con su ironía... "Parisina" es la esencia, o mejor la quintaesencia del "chic" parisiense que no está sólo en las galas y en los esplendores suntuarios, sino también en las virtudes espirituales en el entusiasmo ante lo bello, en la curiosidad por lo extraño, en el fervor por lo generoso, en la pasión por lo justo, en la misericordia por lo que sufre, en el asombro por lo que sobresale... "Parisina", en fin, es el eco y el reflejo del París sonoro y luminoso que desde hace tanto tiempo se ufana de ser la verdadera capital del universo que piensa y que siente...Con leer uno cualquiera de sus números basta para darse cuenta del espíritu que la anima. Muchas imágenes agradables, muchas noticias amenas, muchas páginas exquisitas... Y al pie de las imágenes coloreadas, lo mismo que de las páginas impresas, los nombres más prestigiosos de Francia, de América y de España. "Voilá tout", señoras y señores..."

Esta revista está a la venta en las principales librerías de la Habana e interior de la Isla y almacenes de 'El Encanto' y 'Fin de Siglo'.

Precio de suscripción anual $5.00
Precio del ejemplar . .50

Agencia General para la Isla de Cuba:
AMARGURA No. 11
(Marta Abreu).
Telf. A-9885.

EL PRINCIPE DE GALES REPRESENTARA A LOS REYES DE INGLATERRA EN EL JUBILEO DE DIAMANTES DEL CANADA

LONDRES, febrero seis (SR).—En forma oficial se ha declarado que aun cuando los deseos de los Reyes de Inglaterra serían aceptar la invitación del Gobierno del Canadá para que visiten ese dominio con motivo del jubileo de diamantes que tendrá lugar en agosto de este año, no es posible debido a que los comienzos de dicho mes constituyen una de las épocas más ocupadas del soberano británico.

Se declara también que se harán representar por el Príncipe de Gales, el cual saldrá para el Canadá a principios de agosto.

EL OBISPO PASCUAL DIAZ CELEBRA MISA EN N. YORK

NUEVA YORK, febrero 6| (A. P.) El Obispo de Tabasco, Monseñor Pascual Díaz, recientemente desterrado de México, celebró esta mañana misa mayor en la Iglesia de San Francisco Javier. El Reverendo Martín J. Scott, S. J., que predicó un sermón después de la misa, dijo que Monseñor Díaz es "un sacerdote que sufre el destierro por la causa de Cristo".

El Reverendo Scott dijo también que el Gobierno del Presidente Elías Calles en México es bolsevista, que su principal objetivo es el despojo, y que la Iglesia Católica es allí perseguida porque representa un obstáculo para los fines que defiende su política.

TEXTO INTEGRO DE LA NOTA NORTEAMERICANA A CHINA

HACE HISTORIA DEL ESTABLECIMIENTO INTERNACIONAL DE SHANGHAI Y PIDE QUE QUEDE FUERA DEL AREA DE LUCHA

Según la nota de los Estados Unidos, en Shanghai viven hoy cerca de cuatro mil norteamericanos y, probablemente unos treinta mil extranjeros en total, a los que hay que proteger

WASHINGTON, Febrero 6. (A. P.)—La proposición del Secretario Kellogg para neutralizar el establecimiento internacional en Sanghai, que deja al cuidado de negociaciones futuras todos los detalles referentes a la seguridad del mismo en el caso de que sea aceptada, dice:

"La suerte de los intereses norteamericanos en el Establecimiento Internacional durante el curso de la lucha civil que desgraciadamente hace progresos en China es motivo de gran ansiedad para el Gobierno de los Estados Unidos. Como resultado de los esfuerzos de dos generaciones de extranjeros y de chinos, esta área ha adquirido una posición dominante entre los grandes puertos del mundo.

"Viven actualmente en el Establecimiento cerca de cuatro mil norteamericanos y probablemente treinta mil extranjeros en total, que han establecido allí sus residencias. Los arreglos para ese Establecimiento, que datan de antiguo, se hicieron de acuerdo entre las autoridades locales de China y el Gobierno nacional que los renunció.

"Se han invertido por los ciudadanos chinos y por los súbditos de las naciones extranjeras grandes sumas en mejoras municipales y del puerto y en todo lo relacionado con el comercio internacional. El Establecimiento es el centro vital de comercio que se ramifica por toda China y se extiende a todo el mundo. Los intereses del pueblo chino y de los ciudadanos de las naciones extranjeras requieren que el orden prevalezca en ese puerto, por donde pasa el cuarenta por ciento del comercio de China y del cual depende la existencia de millones de chinos.

"Desde los días más remotos, los negocios de todas las naciones en el Establecimiento Internacional han prosperado en tiempos de paz y han sufrido con las luchas en la región de Shanghai o en el país. Reducir en lo posible los perjuicios a las personas y propiedades de los extranjeros y de los chinos que viven en ese puerto ha sido la política uniforme de los residentes extranjeros en el Establecimiento Internacional y de sus Gobiernos, a fin de mantenerlo alejado de las luchas entre las facciones y para impedir en la manera posible que fuera utilizado por ninguna de éstas.

"Desde entonces se ha venido pidiendo la cooperación de las autoridades que controlan la provincia de Kiangsu, y la prestación de ella ha servido para el mayor éxito de la empresa.

"Al recordar estos hechos a los comandantes militares chinos, el Gobierno de los Estados Unidos confía en que prestarán su sincero apoyo a la proposición que ahora se les hace, a saber: que el Establecimiento Internacional de Shanghai sea excluído del área del conflicto armado, con el fin de que los ciudadanos norteamericanos y extranjeros puedan recibir una protección adecuada.

"El Gobierno de los Estados Unidos estará dispuesto, por su parte, a entablar amistosas y ordenadas negociaciones acerca del estatuto futuro del Establecimiento".

Como se ve, la comunicación sólo trata de la seguridad actual del Establecimiento Internacional de Shanghai, dejando los problemas futuros a las negociaciones con los jefes militares chinos, caso de que acepten el plan.

Aunque la proposición se hizo con independencia de las demás potencias interesadas, se ha dado cuenta de ella, para información, a los embajadores en Washington de todos los países.

EL GOBIERNO DE PEKIN ACEPTARA LA NEUTRALIZACION DE SHANGHAI

PEKIN, Febrero 6.—(U. P.)—El mariscal Chang-Tso-Lin, árbitro del Gobierno establecido en Pekín, conviene con el Secretario de Estado norteamericano Kellogg que Shanghai debe ser neutralizado con el propósito de proteger a los extranjeros que allí residen. Se espera que esta decisión sea comunicada formalmente al ministro norteamericano Mc Murray.

EN CAMBIO, LOS CANTONESES SE OPONEN A CONCEDER LA NEUTRALIZACION

HAN KOW, Febrero 6.—(U. P.)—El ministro de Negocios Extranjeros de la República China del Sur, establecida en Cantón, en un discurso pronunciado hoy en esta ciudad ante enorme concurrencia, atacó al Gobierno de la Gran Bretaña "por negociar con el Gobierno feudal que rige los destinos del Norte", y propuso dirigirse a las potencias extranjeras para que decidan con cuál de los dos Gobiernos que existen en China piensan seguir negociando.

Aunque no hizo mención alguna de las proposiciones del Secretario Kellogg para que Shanghai sea neutralizado, de las palabras de Chen se deduce que ha rechazado la proposición. En su discurso atacó la política de Sir Austen Chamberlain, ministro de Negocios Extranjeros de la Gran Bretaña y sus negociaciones con Chan-Tso-Lin, pero de la similitud de las proposiciones de Kellogg con la actitud de la Gran Bretaña solicitando la protección de los extranjeros, se deduce que Chen no ha de ser partidario de la neutralización de Shanghai, plaza a la que considera como base de las fuerzas del mariscal Sun que operan contra los ejércitos nacionalistas.

Insistió sobre el hecho de que no considerará las proposiciones que los gobiernos extranjeros sometan al de Cantón y al de Pekín simultáneamente porque sostiene que esa actitud contribuye a aumentar la división existente en China.

MAS TROPAS DE LA INDIA BRITANICA A CHINA

ALLAHABAD, India, Febrero 6.—(U. P.)—Está preparándose otra brigada de tropas indias británicas para prestar servicio activo en China, sin que se haya fijado todavía la fecha de la partida.

UN ACORAZADO ITALIANO Y 1,500 HOMBRES DE DESEMBARCO VAN A CHINA

ROMA, Febrero 6.—(U. P.)—El dreadnought italiano que dentro de poco partirá para aguas de China, llevará una fuerza de desembarco de mil quinientos hombres, equipados para servicios en dicho país, si ello es necesario.

Los líders políticos han recibido entusiasmados las nuevas de la participación italiana de la política británica en China.

Reanudaron el vuelo los aviadores panamericanos

LIMA, Perú, febrero 6.—(AP)—Los cuatro aeroplanos de los Estados Unidos que están haciendo el vuelo pan-americano reanudaron esta mañana su jornada, llevando a la cabeza el "New York", almirante de la escuadrilla que pilotea el comandante Herbert A. Dargue, jefe de ésta. La próxima escala de los aparatos era Pisco, donde intentaban almorzar los aviadores y rellenar sus tanques de gasolina. Inmediatamente después, seguirían vuelo a Islay, y después hacia Mollenda, lugar donde varios oficiales norte-americanos tomarán el tren de La Paz, capital de Bolivia.

Al partir de Lima, la escuadrilla pan-americana fué escoltada por dos aviones peruanos, pilotado uno por Juan Leguía, hijo del Presidente de la República, señor Augusto B. Leguía, y el otro por Juan O'Connor, instructor de aviación, respectivamente.

SACASA ESTA DISPUESTO A ELIMINARSE DEL PROBLEMA DE NICARAGUA, ACEPTANDO LA MEDIACION DE LOS ESTADOS UNIDOS Y DE LAS OTRAS CUATRO REPUBLICAS DEL CENTRO

Por dos veces se ha dirigido al gobierno norteamericano en este sentido, sin que recibiera hasta ahora respuesta, si bien se le hizo saber que debía tratar el asunto con Latimer

LAS TROPAS LIBERALES TOMAN LA CIUDAD DE CHINANDEGA

Esta población cuenta actualmente con diez mil habitantes y ha sido en otro tiempo la capital provisional de las Repúblicas unidas entonces, Nicaragua, Honduras y Salvador

LAS TROPAS LIBERALES DE NICARAGUA HAN TOMADO LA CIUDAD DE CHINANDEGA

MANAGUA, Nicaragua, febrero 6. (A. P.)—Las fuerzas liberales rebeldes han tomado la población de Chinandega, a cien kilómetros al Noroeste de Managua. Un aviador que estaba explorando el territorio trajo a esta capital, hoy por la noche, esa noticia, agregando que la población está incendiada.

Chinandega tiene una población de diez mil habitantes y fué en un tiempo la capital provisional de las Repúblicas unidas, entonces, de Nicaragua, Honduras y Salvador.

Entre los edificios destruídos en la ciudad tomada por los rebeldes está la casa de la Comandancia. Se ha cortado la comunicación telegráfica y las fuerzas victoriosas han suspendido todo servicio ferroviario.

Fuertes contingentes liberales se lanzaron al ataque a primera hora de hoy cerca de Chichigalpa y en Chinandega, continuando aquél todo el día. Se calcula en mil hombres la fuerza que realizó el ataque, mandados por el General Parajón.

Posteriormente, el Presidente Díaz fué informado por el General Víquez, comandante de las fuerzas conservadoras en la región de Managua, que estaba efectuando un movimiento envolvente de los liberales que tomaron Chiandra, con cuatro mil soldados.

Lee Mason, jefe de los aviadores al servicio del Gobierno conservador, y William Brooks, uno de los últimos, hicieron esta tarde un largo vuelo de exploración sobre el amplio territorio en que se desarrolla la nueva batalla. Fué Brooks quien trajo la noticia confirmatoria de que los liberales habían tomado Chinandega. Inmediatamente fueron enviados refuerzos conservadores, y los informes más recientes dicen que se combate con fiereza.

Tanto los liberales como los conservadores emplean alambradas para la defensa organizada de sus posiciones, y se dice que grandes montones de cactus, una planta áspera y espinosa, rodea muchas de aquéllas para hacer difícil el avance de los liberales atacantes, poniéndoles obstáculos en el camino.

EL DOCTOR SACASA QUIERE ELIMINARSE DEL PROBLEMA DE NICARAGUA

WASHINGTON, febrero 6. (A. P.) Según anuncio hecho esta noche por el doctor F. S. Vaca, representante en esta capital del doctor Juan Bautista Sacasa, jefe del movimiento revolucionario nicaragüense, éste ha comunicado al Departamento de Estado norteamericano que se halla dispuesto a eliminarse del problema de Nicaragua, aceptando la mediación de los Estados Unidos y de las otras cuatro Repúblicas de Centro América (Guatemala, Honduras, Salvador y Costa Rica) cerca del Presidente Díaz.

El telegrama de Sacasa no ha sido contestado en forma alguna por el Departamento de Estado. La semana pasada el doctor Vaca hizo un ofrecimiento semejante, en nombre de su jefe, después del cual se dijo en la Casa Blanca que el Presidente Coolidge consideraba que el Contralmirante Latimer, al mando de las fuerzas navales norteamericanas en Nicaragua, es la mejor persona para solicitar los buenos oficios del Gobierno de los Estados Unidos.

Este no se ha ofrecido voluntariamente para mediar en la controversia nicaragüense, por cuenta propia o conjuntamente con las Repúblicas centro americanas. Una proposición de esa clase que hizo el Presidente de Costa Rica, señor Ricardo Jiménez, fué rechazada por el Presidente Adolfo Díaz.

LA ACTUACION NORTEAMERICANA EN NICARAGUA

BALBOA, Panamá, febrero 6. (A. P.)—El contralmirante Latimer, al mando de las fuerzas navales de los Estados Unidos en aguas de Nicaragua, declaró que su país no realiza operaciones de ninguna clase contra las facciones de Nicaragua.

"No se ha llevado a efecto ningún cambio en la situación de las fuerzas norteamericanas, y tampoco se piensa en realizarlo."

El almirante Latimer llegó a Balboa procedente de Corinto a bordo del "Dochester", que sufrirá reparaciones antes de zarpar para los Estados Unidos, en cuyo momento el almirante trasladará a su insignia a otro buque.

La reciente batalla de Rivas fué una victoria conservadora, a juicio del almirante Latimer, el cual dice que los liberales fueron completamente perseguidos.

Se negó a hacer predicciones sobre el porvenir del problema, diciendo que desconocía los planes de liberales y conservadores y que tampoco estaba interesado en conocerlos, pues su deber consistía solamente en proteger las vidas y propiedades de los ciudadanos de los Estados Unidos en Nicaragua, en cuya afirmación insistió categóricamente.

LOS LIBERALES HAN CORTADO LAS COMUNICACIONES CON SU BASE DE LOS SOLDADOS NORTEAMERICANOS EN MANAGUA

MANAGUA febrero 6.—(U. P.)—El primer efecto de la toma de Chinandega por los liberales es haber cortado a los soldados de Infantería de Marina de los Estados Unidos que se hallan en Managua las comunicaciones con su base de aprovisionamiento en Corinto, sobre la costa Oeste de Nicaragua. Chinandega es una ciudad interior entre esta capital y Corinto.

El objetivo del general liberal Parajón fué cortar completamente las comunicaciones telegráficas y ferroviarias. Parajón recibió recientemente, después de esperar varias semanas, ametralladoras y municiones de barcos contrabandistas que hacen el comercio por el Golfo de Fonseca.

LOS ESTADISTAS FRANCESES DISCUTEN LA PAZ Y LA GUERRA

PARIS, febrero 6.—(U. P.)— El ministro de Estado, Briand, y el ex premier Eduardo Herriot han pronunciado hoy en esta capital y en Lyon discursos acerca de las posibilidades de paz y de guerra en el mundo.

El primero de los personajes aludidos, hablando ante una concurrencia de veteranos de la guerra, expedicionarios de Salónica, dijo:

"Si se nos obliga, Francia está lista a la lucha. Pero no estamos dispuestos por minucias a cambiar los rumbos de una política pacifista basada en convenios honrados y legales, que garanticen la estabilidad mundial".

Añadió que Francia había ganado la guerra porque logró obtener créditos necesarios para producir municiones, ya que de lo contrario el desastre hubiera hecho presa en el país: después de la batalla del Marne, sólo le quedaban a Francia ciento diez cargas de municiones para cada cañón.

Herriot, en Lyon, elogió los esfuerzos de Briand en pro de la política pacifista declarando:

—Con referencia a Alemania, hemos luchado para acabar con su militarismo destructor, pero no deseamos reducir a la miseria a un pueblo como el alemán que aspira a ser libre.

TEMBLORES DE TIERRA EN CALIFORNIA

SANTA MONICA DE CALIFORNIA febrero 6. (AP).— A las 8 y 26 minutos de la noche se sintió en esta ciudad un rápido temblor de tierra, acompañado de ruidos subterráneos.

También a las ocho y 25 minutos de la noche se sintió en Los Angeles un temblor de tierra intenso y rápido.

ENTRA EN GRAN ACTIVIDAD LA POLITICA INGLESA

La posibilidad de que se hagan modificaciones en el gabinete conservador apasiona los ánimos

ESTATUA A CHAMBERLAIN

LONDRES, febrero 6.— (A. P.)— El tema principal de las conversaciones en los círculos parlamentarios de esta capital, que se ven animados con la llegada de los diputados para asistir a la reunión del Parlamento el ocho del actual, consiste en la posibilidad de modificaciones en el Gabinete conservador. Entre los ministros del primer ministro Baldwin no se ha registrado movimiento alguno desde que su partido ganó las elecciones. Los cambios en perspectiva, caso de que ocurran, es probable que se registren entre los que desempeñan carteras relativamente importantes, pero desde luego no en el Ministerio de Estado.

El primer ministro Baldwin, el líder laborista Ramsay MacDonald y el liberal David Lloyd George vuelven a Westminster como jefes de sus respectivas agrupaciones política. Baldwin continúa ostentando, además, la dirección del partido conservador.

Ramsay MacDonal logró unir las divergentes secciones del partido laborista, convirtiéndolo en una máquina política y poderosa sometida a dura disciplina y especialmente a una mano de hierro que se manifiesta suavemente porque va acompañada de gran inteligencia y habilidad. Esto no obstante, los extremistas y radicales del partido laborista se muestran reacios bajo su jefatura, porque no es partidario de hacer más militante al socialismo.

En cuanto al partido liberal, las constantes pérdidas que han sufrido sus filas, algunos de cuyos miembros se han pasado a los conservadores y a los laboristas, han reducido su número a un puñado de miembros que casi desaparece entre los dos grandes partidos de los Comunes. La lucha entre los liberales británicos terminó con la victoria del ex primer ministro Lloyd George, a quien los leales a Asquith continúan negándose a someterse, habiendo organizado un consejo liberal bajo la jefatura de Lord Grey de Fallodon.

La ceremonia de apertura del Parlamento, que se celebrará el próximo martes, incluirá el desvelamiento de una estatua de mármol al gran político conservador José Chamberlain, padre del actual ministro de Estado, en el salón de la Cámara de los Comunes. Pronunciará el discurso de honor el conde Balfour.

Se ha indicado la idea de que en el mismo salón se erija una estatua a Bonar Law, jefe que fué del partido conservador, pero es regla aceptada por la Cámara de los Comunes no colocar estatuas dentro del palacio de Westminster hasta transcurridos varios años de la muerte del estadista a quien haya de honrarse.

Desde luego, puede anticiparse una afirmación: la campaña parlamentaria que se inaugura ahora va a ser muy interesante. Tiene el Gobierno británico importantes problemas que resolver, destacando entre ellos el de China.

No va a ser poco trabajo para el Gabinete ir desvirtuando la actitud del proletariado británico, que ha comenzado a dirigir sus esfuerzos sobre los soldados y marinos, tratando de evitar que presten servicio en China y sobre los obreros para que no trabajen en las fábricas de armas y municiones. En un mitin celebrado hoy en Albert Hall, de esta capital, organizado por elementos radicales laboristas, se recomendaron medidas de resistencia de parte de aquellas clases en contra de lo que llamaron política agresiva de Inglaterra en China.

LA POSESION DE WEI-HAI-WEI POR INGLATERRA

LONDRES, febrero 7. (Lunes) (U. P.)—Según un despacho enviado por el corresponsal en Tokío del "Daily Mail", el Gobierno de Pekín se propone exigir que Inglaterra devuelva el territorio de Wei-Hai-Wei arrendado por aquella nación en la provincia de Shantung desde 1898, donde tiene establecida una estación naval que comprende 460 kilómetros cuadrados en una larga y estrecha faja. Desde la entrega de Tsing-Tao por el Japón, que lo había recibido de Alemania después de la guerra mundial, el territorio de Wei-Hai-Wei es el único en la provincia de Shantung sometido a dominación extranjera.

ARTICULO ESCRITO EXPRESAMENTE PARA EL "DIARIO DE LA MARINA"

La Función de la Fuerza es de Alta Moralidad

Manifestaciones hechas por el Jefe del Gobierno de Italia, BENITO MUSSOLINI, en una conversación periodística sostenida con JORGE SILVESTRE VIERECK

(Propiedad exclusiva para el DIARIO DE LA MARINA, con todos los derechos reservados por la "North American Newspaper Alliance". Reproducción total o parcial prohibida).

EL FIN DE TODA REVOLUCION ES EL GOBIERNO, YA SEA POLITICO, ESPIRITUAL O ECONOMICO

—Me parece—repuse, quizás maquinalmente, oyendo al Dictador—que el Fascismo es tan revolucionario como el Bolsevismo.

—Desde luego—contestó Mussolini con rapidez—Italia tuvo que elegir entre el Bolsevismo y el Fascismo. Se decidió por este último. Naturalmente, el Fascismo tenía que traer innovaciones. Desgraciada la revolución que no las imponga.

"Aquellos a quienes el destino ha encomendado la organización y la marcha de una revolución se asemejan a los generales que dirigen un ejército en los campos de batalla. La revolución y la guerra son dos palabras que en cierto sentido van juntas. La guerra determina el curso de una revolución, a menos que la revolución no traiga una guerra. La estrategia de ambas es muy parecida. En la guerra, como en la revolución, hay que apoderarse de las cosas por medio del asalto directo. A veces, en el transcurso de una revolución, se hace necesario declararse en retirada estratégica. A veces, se hace imperativo detenerse para examinar los puntos ya ganados. La meta es siempre una: el Gobierno.

"La fundación de una ciudad, el establecimiento de una colonia, la inauguración de un imperio, estos prodigios del espíritu del hombre, no son otra cosa que producto de la revolución. Y el gobierno que se persigue no es territorial solamente: puede ser el gobierno de un imperio, político, espiritual, económico.

"Un adagio antiguo dice que cada pueblo tiene el Gobierno que se merece. Es verdad. Un Gobierno es el espejo en que el pueblo refleja su propia fuerza y su propia capacidad. Y si es deber de un Gobierno hacer todo lo posible para tener vida duradera, lo es aun más hacerse respetar.

PERSEGUIR LA IGUALDAD ES FRACASAR: LA MISMA NATURALEZA SE OPONE A LA IGUALDAD

—Rusia, la Rusia de hoy, como experimento en comunismo resulta interesante—continuó hablando Mussolini.— Todo el mundo reconoce, aun los mismos jefes del Bolsevismo, que el experimento comunista ha fracasado. ¿Por qué? Porque el comunismo, a causa de sus tendencias igualitarias, es contrario a la vida, rompe con las enseñanzas de la historia. ¡Si hasta la misma Naturaleza se opone a la igualdad y puede decirse que existe sobre la base de las desigualdades que establece! Por eso afirmo: intentar la igualdad es ir de antemano al fracaso".

Mussolini se levantó, y cruzando la habitación de un lado para otro, deliberadamente, con énfasis en cada frase, dijo, fulgurantes los ojos:

—El Fascismo se basa en la realidad, el Bolsevismo en la teoría. ¿Qué queremos los fascistas? Queremos ser concisos y reales. Queremos salir de la penumbra de la discusión y de la teoría, y alzarnos sobre la roca sólida del Fascismo. Queremos convertir a la realidad nuestras teorías. Si no convertimos esas teorías nuestras en hechos consumados marcharemos a través de la vida como naves al garete, como generales que sólo manejan sus tropas sobre el papel.

"Ya sabemos por experiencia lo que tales generales significan. Se sientan frente a una mesa, y dirigen los ejércitos colocando alfileres sobre un mapa. Y mientras nosotros los pobres soldados comemos el rancho del combatiente en el campo de batalla, los panzudos generales juegan con sus mapas. Cuando es necesario que el general comprenda la precisión de marchar sobre el enemigo, los soldados el fusil al hombro y él conduciéndolos a la victoria o a la muerte, entonces el general recuerda los peligros de la guerra y recoge los alfileres que había puesto sobre el mapa. Así es como se prueban los hombres. Los débiles no pueden poner sus teorías en práctica, traducir sus ideas en realidades. Los fuertes, por el contrario, ejecutan lo que sueñan.

"PARA MI, LA VIOLENCIA ES FUNDAMENTALMENTE MORAL"

El Duce relampagueaba fuerza de toda su vida, cuando dijo, serenamente, pero imperativamente convencido:

—Cuando dos elementos se hallan en conflicto, y ese conflicto resulta irreconciliable, la única solución es el empleo de la violencia: tiene forzosamente que sobrevivir el más fuerte. Para mí, la violencia es fundamentalmente moral.

"La violencia es más moral que la condescendencia. La violencia es justificable por sus mismos motivos elevados, que la ponen al servicio y al interés de la más alta moralidad, nunca para satisfacer intereses personales.

"Pero debe evitarse la violencia con los inocentes y con los justos, con los ignorantes y con los fanáticos. Además, y esto es básico, las fuerzas de la violencia deben estar únicamente en manos competentes, que sepan guiar sus energías.

"En cuanto a los crímenes de violencia atribuídos a los fascistas, creo que la evolución política es imposible sin sacrificios y víctimas. También es imposible evitar la comisión de errores. Un acto de crueldad es inevitable aún en la cruzada más sacrosanta. Los fascistas llevan realmente la camisa negra, pero tienen blanquísimo el corazón. Los errores que hayan cometido no atacan los principios fundamentales del fascismo.

"En nuestro partido no hay disensiones. Creemos en la disciplina. La misma disciplina que aplicamos a otros nos la aplicamos a nosotros mismos. Nunca ha gozado el partido fascista solidaridad más granítica y más harmoniosa que hoy.

"EL FASCISMO NO SOY YO. EL FASCISMO ES MAS GRANDE QUE MUSSOLINI"

—¿Y no es peligroso reconcentrar demasiado poderío en un solo hombre? Al morir ese hombre toda la estructura creada se desmoronaría—dije.

—Todo gran movimiento debe tener un hombre a su cabeza, que sostenga los golpes del movimiento y asuma todos sus riesgos. Este hombre debe quemarse en sus fuegos y consumirse en sus pasiones.

"La bandera de la revolución fascista está muy enhiesta. Su asta la sostienen mis manos, y la sostendrán contra todos los que traten de desafiarla, a precio, naturalmente, de derramar mi sangre y de pagar con mi vida la defensa, si preciso fuera.

"Sin embargo, yo no soy el Fascismo. Soy su portavoz. Un todo es siempre más grande que cualquiera de sus partes. El Fascismo es más grande que Mussolini. No morirá conmigo. ¡Pobre de mí, entonces, que no supe crear! ¡Pobre del Fascismo! Subsistirá con fuerza, con más fuerza que hoy, cuando yo muera".

Radiantes los ojos, que en Mussolini son los que hablan, los que impulsan la voz y mueven los sonidos, concluyó el Dictador.

¿Verdad, lector, que te ha hecho pensar lo que ha dicho el Duce y que seguirás pensando en sus afirmaciones?

M.E.C.D. 2016

DIARIO DE LA MARINA

FUNDADO EN 1832

DIRIGIDO HASTA 1919 POR DON NICOLAS RIVERO Y MUÑIZ.
DIRECTOR: JOSE IGNACIO RIVERO Y ALONSO.

Editado por la Compañía DIARIO DE LA MARINA (S. A.) cuyo programa consiste "en la defensa de los intereses generales y permanentes de la Nación cubana, de los especiales de la colonia española establecida en la misma y de la unión y armonía entre los diversos elementos que conviven en el país."—Art. 1o. de los Estatutos.

Presidente: Conde del Rivero. Secretario: Manuel Abril y Ochoa. Tesorero: Joaquín Pina.

ADMINISTRADOR: JOSE SOBRINO Y GONZALEZ

OFICINAS:
Habana.......... DIARIO DE LA MARINA.
Nueva York...... Broadway at 71st. St.
Madrid.......... Avenida de Pi y Margall 11
París........... 61 Boulevard Haussmann.

PRECIOS DE SUSCRIPCION

HABANA		PROVINCIAS		EXTRANJERO	
1 mes	$ 1.60	1 mes	$ 1.70	3 meses	$ 6.00
3 id.	„ 4.80	3 id.	„ 5.00	6 id.	„11.00
6 id.	„ 9.00	6 id.	$ 9.50	1 año	„21.00
1 año	„18.00	1 año	„19.00		

SUSCRIPCION DOMINICAL
Sólo para el extranjero.
(Países comprendidos en la Unión Postal)
6 meses .... $ 4.20
1 año .... $ 8.40
(Países no comprendidos en la Unión Postal)
6 meses .... $ 5.00
1 año $10.00
Esta suscripción sólo da derecho al número de los domingos.

TELEFONOS:

Quejas de Suscriptores	M-8404	Deportes	M-4339
Anuncios Económicos	A-3856	Secretaría de la Empresa	M-7714
Anuncios Administración	A-5334	Secretaría de la Dirección	M-9783
Redacción	A-0301	Fotógrafo	M-6344
Repórters	M-1934	Imprenta	M-9665

PASEO DE MARTI 103. APARTADO 1010. CABLE: DIARIO, HABANA
MIEMBRO DECANO EN CUBA DE "THE ASSOCIATED PRESS"

VIDA MUNDIAL

(Por TIBURCIO CASTAÑEDA)

EL VATICANO PROCURA INTENSAMENTE LA PAZ DE EUROPA, INCLINANDOSE A FAVOR DE LA DEMOCRACIA

Tanto el Cardenal Gasparri, Secretario de Estado de Su Santidad, como el Cardenal Ceretti, Nuncio papal en París desde 1921, cooperan, dirigidos por el Romano Pontífice, a establecer la paz en Europa.

El Cardenal Gasparri inspira y dirige, después que Su Santidad le dió la pauta, la política, que podemos llamar nueva, del Vaticano. Hay un punto, sin embargo, en que aparece el Cardenal Gasparri, respecto de la política del Dictador Benito Mussolini, en oposición a éste, y es cuando el Fascismo se propuso atraer a la juventud de los 13 a los 18 años al Fascismo militante, dando al olvido que esa es justamente la edad en que la Iglesia moldea las almas y las vigoriza para la lucha mundanal de las pasiones políticas y sociales, encontradas.

Recuérdese con qué firmeza recabó para sí el Romano Pontífce, hace pocos días, la dirección espiritual de la juventud fascista, teniendo frases de galanura y consideración para el Fascismo, en medio de su energía disponiendo la disolución de esa falange juvenil, tantas que la misma Prensa Fascista agradeció los elogios de la Iglesia, a pesar de arrebatarle la dirección anímica de los jóvenes del Fascio.

La Iglesia se oponía al Fascismo en esa ocasión, a pesar de que su conveniencia la solicitaba al aplauso, porque él conduce a la forma dictatorial del Gobierno, y el Papado quiere que se dé al pueblo la misma organizacin democrática, niveladora, que tiene la Iglesia.

El Papado ha demostrado recientemente su oposición a las tendencias y añoranzas monárquicas, tanto en Alemania, como en Francia.

En Alemania, la Iglesia Católica se ha colocado frente a los Nacionalistas o Imperialistas, que tienen el propósito, si a tanto alcanzasen, de restablecer allí el Imperio. Apoya el Vaticano, empero, en Alemania, al Partido Centrista, que quiere el tranquilo progreso de la República y al cual pertenece el actual Canciller Marx, partidario de la República consagrada en la Constitución de Weimar.

En Francia quiere la Iglesia que cese la agitación Monárquica, después de más de cincuenta años de establecida allí la República, y por eso ha desaprobado la campaña antirepublicana de Daudet.

Se han divido esa labor de todos los instantes los Cardenales Gasparri y Ceretti, atendiendo el primero a la de Alemania y el segundo a la de Francia, en donde hasta hace poco fué Nuncio.

Esa educación diplomática de los grandes dignatarios del Pontificado es muy de aplaudir, porque llegan los Nuncios a adquirir un profundo conocimiento de la situación de cada país; y en tal sentido se puede proclamar el actual conocimiento de cuanto a Polonia atañe, que tiene Pío XI por haber sido Nuncio durante varios años en Varsovia.

El Cardenal Gasparri ha dirigido durante mucho tiempo la Política exterior del Vaticano, y ahora le ha reemplazado en esa difícil labor el Cardenal Ceretti. Este Cardenal tiene ahora 54 años, edad en que un Diplomático eclesiástico comienza a tener autoridad internacional. Ha sido Delegado Apostólico en México y en los Estados Unidos, y su carácter jovial y atrayente le ha ganado siempre muchas amistades. Benedicto XV nombró al Cardenal Ceretti, a principios de la Gran Guerra, Secretario de la Congregación de Asuntos Eclesiásticos, y así empezó su obra de lograr la vuelta a Francia de las Congregaciones religiosas; y en 1921 fué nombrado Nuncio en París.

No deja de exigir una gran habilidad el antagonismo Nacional entre alemanes y franceses en Alsacia y Lorena, y naturalmente, la Iglesia Católica quiere utilizar su influencia en las Provincias Rinianas y en Alsacia Lorena, que son católicas, en la política de la Protestante Alemania, dentro de la cual se ha robustecido, después de la Gran Guerra, el Partido Centrista, llamado también católico, opuesto totalmente a los Nacionalistas, llamados también militaristas e Imperialistas. Los prusianos, son protestantes luteranos, y los mayores oponentes del Partido Centrista o Católico de Alemania, y desde luego imperialistas, antagónicos, por tanto, de las Provincias Rinianas y de Baviera, que siempre fué y sigue siendo católica, a macha martillo.

Los Católicos de los Estados Unidos han solicitado, por medio de los Caballeros de Colón, de la Santa Sede, su decisión para lograr una paz permanente, mundial.

Y como la Prensa es, dentro de la Paz, el más rápido y más conveniente elemento de la política, ha pensado Su Santidad transformar al "Osservatore Romano" en un periódico de propaganda de la política de la Iglesia, discutiendo a diario las cuestiones políticas; y de paso diré que será el único periódico en Italia que no es Fascista

Creará el Vaticano un periódico religoso, suyo, en que se publicarán las Actae Apostolicae Sedae, que ya no aparecerán en el "Osservatore Romano".

El Vaticano se hace decididamente militante para establecer la paz del mundo, Ad Majoren Dei Gloriam.

LOS GENERALES PEKINESES WU-PEI-FU Y CHANG HSUEH-LIANG, CONTRA CHIANG-KAI-SHEK

Ha sucedido lo que se esperaba en la actual guerra de China; que Wu-Pei-Fu, el tuchun más competente en el arte de la guerra en aquel país y que había sido abandonado por sus soldados a virtud de haber sido sobornados con ese objeto por el oro bolshevista, ha encontrado quien le adelante suficientes sumas de dinero para atraer numerosos soldados a su lado y adiestrarlos en dos meses para poder librar batalla a los Cantoneses; y ya con ese gran núcleo militar, del que tuvo conocimiento Chang-Tso-Lin que había llegado de Manchuria a Pekín para cerrar el camino de Shanghai a los de Cantón, se ha puesto en contacto con Wu-Pei-Fu y han pactado que Chang-Hueh-Liang, hijo de Chang Tso Lin, se una con sus contingentes de soldados a Wu-Pei-Fu, el cual como conocedor que es del arte de la guerra, no va a esperar pasivamente a ser atacado por las tropas cantonesas del joven General Chiang Kai-Shek, sino que se dirige a Hankow, a la misma ciudad sobre el río Yangtzé, en que fué por éste ahuyentado cuando lo abandonó su ejército, para recobrar allí el mando perdido.

El está seguro de que el ejército Pekinés de las cercanías de Shanghai impedirá que los Cantoneses entren en esta población, aun sin contar con que ingleses y norteamericanos tienen allí cerca de 30,000 soldados para defender esa gran ciudad fundada sobre terrenos cenagosos por los ingleses, y que hoy tiene un millón de habitantes, luz y tranvías eléctricos, moderno servicio de agua potable y es centro, con Hongkon, del comercio de China.

Y tendremos que preguntarnos al ver entrar en campaña al gran ejército que ha logrado reunir Wu-Pei-Fu, cerca de Hankow, ¿quién ha suplido el dinero para las soldadas de esos guerreros? ¿Cómo se han pagado las armas y municiones de que ese ejército está dotado?

Habría que preguntar, como hacían los escolásticos, "¿cui prodest? ¿A quién aprovecha?" Porque es seguro que el dinero para esos menesteres no lo tenía Wu-Pei-Fu, y no lo podía obtener de las Provincias Centrales de China, donde se había refugiado, después de abandonar a Hankow.

¿Le convenía a Japón hacer resurgir frente a los Japoneses a ese gran General que es Wu-Pei-Fu? Indudablemente que sí, al saber que el Tuchun de Manchuria, Chang-Tso-Lin, se había unido a Wu-Pei-Fu; pero como al mismo tiempo, el Soviet de Moscou favorecía a los Cantoneses, y ese Soviet había dado concesiones carboníferas a Japón en la parte norte de la Isla de Sakhalien, no podía ese país del Sol Naciente ayudar a Wu-Pei-Fu, pues tanto valía ir contra los cantoneses y los rusos que les proveían de armas, aeroplanos y municiones para luchar contra el Gobierno de Pekín.

Pues si no es Japón el que ha adelantado dinero a Wu-Pei-Fu, enemigo de los Cantoneses, ¿será la Gran Bretaña? Esta Nación ha dicho que no puede reconocer al Gobierno de Cantón como el de "hecho" de China, porque antes había reconocido al de Pekín; de modo que Inglaterra dejaba en toda su actual posición al Gobierno de Pekín.

Pero si Wu-Pei-Fu triunfa contra los Japoneses y recobra las ciudades del Yangtze, y levanta el sitio que a Shanghai le han puesto las tropas de Cantón, es indudable que el comercio de Inglaterra recobrá toda la gran expansión que tenía entre los 400 millones de habitantes de China, aunque cumpla en conceder a China la autonomía aduanera y el cese de la extraterritorialidad en los casos de Justicia.

Luego a Inglaterra le producirá muchos millones de pesos el restablecimiento de su comercio por las tropas de Wu-Pei-Fu, vencedoras de los Cantoneses. Luego está en lo posible que Inglaterra ayude a Wu-Pei-Fu a vencer, para que no puedan los comunistas de Moscou decir a los Indios: "¡Sublevaos de una vez contra Inglaterra! ¡Ya habéis visto que no ha podido vencer a los de Cantón!

Ahora hay que ver cómo los Cantoneses y Pekineses se han quejado a la Liga de Naciones contra la acumulación de tropas inglesas en Shanghai.

ARTICULO 10 DE LA CONVENCION DE LA LIGA DE NACIONES

Dícese en ese artículo:

"Los miembros de la Liga se obligan a respetar y a mantener contra toda agresión exterior la integridad territorial y la actual independencia política de todos los miembros de la Liga. En caso de agresión, de amenaza o de peligro de agresión, el Consejo informará sobre los medios de asegurar el cumplimiento de esta obligación".

Al quejarse a la Liga de Naciones Cantoneses y Pekineses, lo han hecho a virtud de ese artículo. Mas es indudable que Inglaterra podrá decir, mientras subsista la "Concesión" que obtuvo del Gobierno de Pekín en Shanghai, que se ha armado y ha puesto alambradas en Shanghai para defender su Concesión, porque ya se ha visto que en Hankow el populacho, primero, y los cantoneses después, invadieron el Barrio o Concesión inglesa; de modo que ella no ha agredido, sino que se ha preparado contra una posible agresión

¿TODAVIA MAS?

(Por Adolfo CABELLO)

Nos acompaña el desengaño como la sombra al cuerpo. Espera el comercio que el precio del azúcar mejore para empezar a cumplir sus asfixiantes compromisos. Sube el precio en algo menos de un cincuenta por ciento, pero hay que esperar a que comience la zafra. Estamos ya en plena producción azucarera. Se empieza a creer lo que hace mucho tiempo sé y dije: que los precios bajos del azúcar tienen una influencia desastrosa en nuestro impresionable espíritu, nunca dispuesto a estudiar a fondo nuestros problemas, y son el auxiliar de las combinaciones usurarias de algunos capitalistas que tanto contribuyen a que nuestras propiedades pasen a poder de empresas y sindicatos extranjeros que jamás han de soltarlas, por lo menos buenamente. En cuanto a los precios altos, empiezan por encarecer la vida, aunque el precio del trigo, la manteca, la gasolina y demás artículos de necesario consumo permanezca inalterable en el mercado de origen. Y al final de la zafra, con precios altamente remunerativos, ¿qué nos queda? Las migajas del festín para convencernos de que no debemos hacernos ilusiones.

Se ha calificado al turismo de nuestra segunda zafra. Podría ser la más importante. Comarcas muy grandes deben su prosperidad al turismo. Cuba, tanto en invierno como en verano, pero especialmente en parte del otoño, todo el invierno y el principio de la primavera, podría ser el lugar de atracción más irresistible para ciento veinte millones de habitantes de los Estados Unidos. ¿Por qué no lo es? Por nuestros errores. Por los abusos de los llamados a sostener el turismo. Por nuestro desconocimiento de los medios más oportunos para explotar decorosamente este negocio.

Pretendemos atraer a la Habana el turismo, sin ocuparnos de lo que más vale, el resto de la República. ¿Qué tiene la Habana para el turista?

Calles tortuosas y no muy anchas, con bases incontables. Aceras estrechas y en tal mal estado que hacen peligroso el tránsito de los peatones. Personas de todas edades que convierten las aceras, calles y plazuelas en campos de sport, centros de recreo y de nunca interrumpida y demasiado animada conversación. Parques y paseos que nunca se terminan, sin árboles ni nada que no sean admirables proyectos, que, si se realizan, podrán ser comparados por los turistas en el siglo XXII con otros parques y paseos infinitamente mejores de otros países. Teatros donde se exhiben películas que los turistas vieron ya en los Estados Unidos en edificios regios, colosales, oyendo orquestas que pueden ser calificadas de sinfónicas. Otros teatros donde se cultiva el desnudo estético por mujeres fuera de concurso en su mayoría, ya por el exceso de carnes, ya por la edad, ya por su falta de belleza. El turista a quien agraden estos espectáculos y que ha podido apreciar el lujo, la delicadeza, el arte supremo de estas exhibiciones en París, Nueva York y todas las grandes capitales que ha visitado, se sonreirá socarronamente y pensará que cuando la pornografía es grotesca y grosera resulta asquerosa. El turista intelectual, ¿qué puede encontrar en la Habana? ¿Cuadros de pintores célebres? ¿Museos o exhibiciones navales, históricos, científicos, de electricidad, de algo que ilustre, eleve o entretenga? ¿Bibliotecas? Imposible que halle lo que nosotros echamos de menos sin esperanza de alcanzar lo más modesto, lo que poseen las ciudades menos importantes de Norte América y de Europa. Nuestras pobres y mal instaladas bibliotecas ¿a qué horas están abiertas?, ¿en qué periódicos se anuncia el lugar en que se encuentran y horas de visita? Lo antiguo entre nosotros es inaceptable. En lo moderno, imitaciones serviles y en pequeña escala de todo lo que el turista está cansado de ver. En la Habana no hay hoteles de primer orden. Todo en ellos es caro, excesivamente caro. Hubo un tiempo en que no funcionaba la Comisión del turismo. Vinieron en gran número los turistas espontáneamente. Resultaron clarines de la explotación a que fueron sometidos. ¿Se ha puesto remedio a algo? Nó. Todo sigue igual o peor. Unicamente se han tomado severas medidas contra la parte más débil, el chauffeur. Precisamente tiene la Habana un servicio de automóviles que nos honra por su eficiencia. Además en ninguna parte es más barato. Por mucho que cobre un chauffeur, fuera de tarifa, el turista confesará que le ha cobrado menos que en Nueva York.

Siendo tan conocidas las causas que ahuyentan al turista, no se ha tratado de hacerlas desaparecer. Teniendo como tenemos otros elementos de sobra para atraerlo, procedemos como si los desconociéramos. Ante el fracaso del anuncio y de la propaganda, no se quiere confesar que el anuncio es contraproducente cuando la realidad del presente y del pasado desmiente todo lo ofrecido en el anuncio. La afirmación seria de un sólo americano de buena fama que venga a Cuba y diga en su país que aquí no se explota al turista, vale más que la propaganda mejor dirigida de nuestra parte.

Se ha creído más cómodo achacar la disminución del turismo a la persecución del vicio. Esto constituye en primer término una ofensa gratuita al pueblo americano. En Norte América hay como en todas partes un número más o menos de borrachos, jugadores, mujeriegos, morfinómanos, sicalípticos, viciosos y degenerados. Pero la mayoría, la inmensa mayoría, del pueblo americano, es trabajador, ahorrativo, morigerado en sus costumbres, enemigo del escándalo, ansioso de saber, esclavo de las conveniencias sociales y hasta de sus deberes religiosos. Creer necesario para atraer el turismo que nuestras autoridades perscindan de las leyes y de nuestro decoro para autorizar la licencia desenfrenada, la orgía permanente y pública, el juego protegido, la embriaguez escandalosa, la restauración de la calle de San Isidro, autorizando por lo menos una en cada barrio, sólo puede concebirlo y decirlo quien tenga de los americanos un concepto infamante.

No nos basta para realizar la zafra azucarera importar los braceros que hacen una competencia ruinosa al bracero nativo o radicado en Cuba, no nos arrepentimos de haber aumentado nuestras enfermedades, nuestro porcentage de mortalidad y de delitos y nuestros vicios con la inmigración antillana que tanto ha contribuído y contribuirá a aumentar nuestras dificultades económicas. Para hacer nuestra segunda zafra necesitamos presentarnos ante los turistas como el pueblo más corrompido, más inmoral, más licencioso y más desvergonzado de la tierra. Todo hay que sacrificarlo para hacer azúcar y atraer el turista desvergonzado, inmoral, vicioso, corruptor y corrompido. En lugar de proscribir el turismo de esta clase de gente para que pueda venir el turista honrado y de buenas costumbres procedente del noventa por ciento del pueblo americano, tenemos que envilecernos hasta el último extremo con el ejemplo y la convivencia con todos los elementos maleantes de la humanidad. Se cumplirá, se está cumpliendo ya, con el turista una ley económica referente a la moneda, el turista que puede traernos honra y provecho es ahuyentado por el turista indeseable.

Los habaneros hemos sido calificados de cuákeros y la Habana de ciudad aburrida, muerta y sin atractivos por el supuesto exceso de rigor con que proceden nuestras autoridades. No es posible mayor sorpresa para nosotros los almendaristas. Creíamos que los vicios más repugnantes se desbordaban entre nosotros sin freno ni castigo, asaltando impunemente hasta los hogares, y ahora tenemos que saber que para no morirnos de hambre tenemos que hacer nuestra propaganda en los Estados Unidos prometiendo al turista que aquí encontrará la publicidad licenciosa de Pompeya. Naturalmente sin el arte de Pompeya. Y cuando desde el púlpito religioso se diga, allá porque aquí no se dice nada, que la Habana deja muy atrás a Sodoma y Gomorra, bailemos el son, la rumba y el charleston y brinquemos de gozo pensando en que el turismo nos ha de dar bienestar, confort, diversiones, alegría y... merecida esclavitud. Entonces quizás algún erudito amigo de poner en ridículo repetirá al pueblo cubano estas palabras de don Antonio Aparisi y Guijarro. Pero al oído y muy bajito: "De hombres honrados y de pueblos sobrios y virtuosos se hacen pueblos libres, pero de hombres o de pueblos a quienes domina el libertinaje del espíritu o el apetito desenfrenado de goces materiales—haced las constituciones qué queráis—no haréis más que pueblos turbulentos o esclavos".

Quizás estaremos equivocados todos los kue pensamos y sentimos así. Por el camino que se nos obliga a seguir, es casi seguro que muy pronto ningún cubano será contribuyente. Entonces los extranjeros sufrirán todas las cargas del Estado, las Provincias y los Municipios.

Con el derecho indiscutible que tiene todo el que paga, dirán los contribuyentes que los cubanos resultamos muy despilfarradores como gobernantes y nos obligarán a repartirnos veinte millones de pesos para todas las atenciones nacionales, provinciales y municipales. Y entonces como los jugadores son tan generosos, nos darán en cambio de la protección oficial a todos los centros de vicios y de la conversión de la República en una serie de colosales Montecarlos, doscientos millones de pesos anuales para que nuestra burocracia pueda mantener su lujosa apariencia. Seamos justos elevando nuestro aplauso hasta los pies de nuestros previsores y sabios mentores que conocen mejor que nosotros lo que debemos esperar en una mañana muy inmediato.

A TRAVES DE LA VIDA

POR HECTOR DE SAAVEDRA

Un amable lector, que tiene nombre y apellido y que muy correctamente me dá la dirección de su casa, que me ofrece, me hace el favor de escribirme en reivindicación de su terruño, que es sin duda la ciudad de Cienfuegos, para la que reclama, al menos, el tercer lugar entre las poblaciones de Cuba que yo dije, que salvo error u omisión, tenían derecho a la vida confortable. Mi estimado comunicante ha estado comedido y modesto. Si fuera paisano mío, de Oriente, o de Galicia, hubiera pedido el segundo sitio después de la Capital, y si hubiese nacido en Marsella habría puesto a Cienfuegos por delante de la Habana.

Pero siento no conocer personalmente a la Perla del Sur, y aunque me trato con muchos cienfuegueros que son unas joyas, me habría gustado una opinión mejor asentada que la que de la leyenda, lo que se oye decir y lo que se juzga erróneamente.

Sé que es tierra rica y valiosa de donde han salido Don Nicolás Castaño, Don Tomás Terry y los otros sabios que en el mundo han sido. También he conocido a muy bellas y elegantes señoras, que eran de allí y que vivían con gran lujo en París. Sobre Santiago de Cuba, que es mi pueblo, tiene la ventaja de haber dado un marqués cuando nosotros no hemos podido tener ni un mísero vizconde. No conozco un solo barón de Santiago, y ruego al señor linotipista que no se equivoque en la ortografía, porque barón con B de burro no es el varón que dá aquella tierra, que en coraje no hay quien la avance ni en lo que por patriotismo se entiende, tampoco.

Desahogadas estas vanidades, debo añadir en favor de Cienfuegos lo que puedo decir de ostiones magníficos y de mangos estupendos, que he gustado, y que aún me impresionan.

Pero oí decir muchas veces, a políticos y viajantes de comercio que iban por Matanzas cuando yo estaba allí gozando de una paz octaviana, que las calles de Cienfuegos, por lo intransitables, ganaban a toda otra ciudad, incluso Matanzas, que tenía una, llamada "Contreras" cuyos contenes de las aceras, que eran losas de medio metro de ancho, puestas de canto, se caían como los dientes en una boca muy vieja, porque la calle ahondada por las aguas iba convirtiéndose en una zanja profundísima. En esa calle tenía su casa mi pobre amigo y compañero el fiscal Ibrahín Cosío y recuerdo que no se podía subir a la acera por el frente sino que era necesario montar en la esquina por unos peldaños improvisados "con piedras del camino".

Tenemos, pues, un disfavor en contra de Cienfuegos y no quiero hablar del otro, que fué el que allí me mataron a mi querido amigo Enrique Villuendas, que era un muchacho de talento superior, de grandes energías y más simpático que una onza de oro. Pero de eso no tiene la culpa Cienfuegos porque si fuéramos a hacer responsables a las ciudades de lo que en ellas hacen sus habitantes. A la Habana bría que darle mucho "garrote vil" y hasta fusilarla por la espalda, que es castigo militar muy vejaminoso.

Pero la Perla del Sur tiene, según según creo, un teatro en competencia con el de Santa Clara, porque a Don Tomás (según me contaron que dijo una vez) "no lo disminuía ninguna Doña Marta". Supongo que el teatro "Terry" lo utino se verá cinematógrafo y que no se verá cerrado por falta de compañías.

Creo firmemente, y esto debe tranquilizar al distinguido cienfueguero que con nobleza sale en defensa de su pueblo, como debieran hacer los habitantes de Marianao, que se están quedando sin caminos transversales entre las dos carreteras, estoy persuadido, repito, que en Cienfuegos hay "nieve", elevadores y agua para bañarse. Esto último no se encuentra siempre en Santiago de Cuba, como no sea en el hotel Casa Grande. No sé si "la Venus" se baña cuando lo desea.

Pero, después de todo. ¿Que mas dá que haya hielo en demasía y películas emocionantes? ¿No está la felicidad en el contento del alma satisfecha? Hace ya un mes que estoy en la Habana y no he salido apenas de "Bagatelle" donde estoy felicísimo levantando árboles, resembrando lo muerto y construyendo lo derruído. ¿Puedo desear algo más satisfactorio?

Pero verán ustedes como levantaré el vuelo el día menos pensado, porque el hombre, ya se ha dicho, es un animal inconforme.

ECOS DE UNAS CONFERENCIAS

III

Si el positivismo ochocentista, obligado a su posición irreductiblemente cienticista, hace de cada enunciado y ley científica un mito, casi un dogma, y en aras al mismo y para su invulnerabilidad cierra el camino a la curiosidad, que es el factor causalista de la ciencia, la posición específicamente espiritualista de nuestro siglo adopta ante las conquistas y postulados científicos, la que Eugenio D'Ors califica, gráficamente, de posición 'irónica'. Es decir, aceptando y estimando el valor racional y pragmático de la ciencia para la comprensión del mundo, y a la vez como arma previa e indispensable para penetrar en él y para su conquista prevé y acepta implícitamente su ulterior contradicción. Cada conquista científica es un nuevo fantasma, al cual rinde culto el cienticismo positivista. Mas, dice Eugenio d'Ors, obedezcamos al fantasma mientras se aguante en pie y resista los embates, pero marginalmente, forjemos un nuevo fantasma, dando la supremacía de nuestro culto no a nuestras creaciones, sino a la facultad creadora, al Espíritu.

De ahí, que aun a la misma elaboración científica, contribuya, no solo el instinto racional,—necesidad defensiva y biológica de aprisionar conceptualmente la realidad,—sino también el factor curiosidad, el goce estético, el placer de crear. La ciencia solo camina a la racionalización del universo, sino que, para burlar la ley y satisfacer el instinto creador del espíritu, propone e inventa, arbitrariamente, nuevas irracionalidades, para explicarlas y resolverlas, satisfaciendo con ello una necesidad creadora dándose al goce estético.

Y es que el instinto creador del hombre y la facultad creadora del espíritu, son esencialmente funcionales y activas, puro dinamismo. Cultura y naturaleza, espíritu y fatalidad, son dos fuerzas adversas y contradictorias. Dos mundos de los cuales el hombre no puede prescindir, porque constituyen con su pugna, el eterno drama de la historia. Superar esta contradicción y ese antagonismo, es una ley fatal y biológica en la vida espiritual del hombre: o sucumbe, haciéndose esclavo del medio, o supera al medio y a la naturaleza, arrebatando al mundo de la fatalidad nuevas zonas, que ensanchan, ilimitadamente, el campo de lo espiritual y los dominios del espíritu.

Tal antagonismo se traduce en una lucha continua, necesaria y concurrente con la vida del espíritu, ya avanzando y ensanchando al área de las conquistas humanas, ya, a veces en virtud de una nueva investigación, que demuestra la falsedad de adquisiciones anteriores, retrocediendo. Pero, cultura y naturaleza, son dos mundos que se penetran e influyen mutuamente, en constante flujo y reflujo, como las olas de un gran ejército en batalla. El positivismo, dando a la ciencia un valor formal e inexpugnable, interpretando el mundo causalísticamente, establecía entre el espíritu y la naturaleza una divisoria inabordable, que hace de ambas entidades dos mundos impenetrables, limitando con ello las facultades creadoras del espíritu y cerrando el hombre el camino al futuro. Pero apenas surge con la restauración idealista de nuestro siglo, una reacción vitalista que da al espíritu y a la acción del espíritu toda preeminencia e imprime a la historia la movilidad de ese dualismo, el juicio de finalidad, opuesto al determinismo positivista, surge necesariamente en toda valoración moral de la vida humana.

El hombre no puede prescindir del espíritu ni de la naturaleza, de la sensibilidad y la cultura, del factor individual y el factor histórico. Y el eterno drama entre ambas entidades, eterno dualismo (eterno porque a medida que avanza el conocimiento humano siente el hombre la avidez e insaciable ambición de nuevos horizontes; eterno porque la movilidad es un principio esencial a la vida del espíritu), es lo que señala el transcurrir de la Historia.

Y, siendo nuestra época esencialmente individualista, siendo el hombre el que crea el medio y no el medio el que determina al hombre, la exaltación de lo individual dentro la Historia, implica un juicio de finalidad, dándole a nuestro siglo una característica francamente optimista, por el valor que adquiere la acción, y por el predominio de lo espiritual.

El Dr. Fernando de los Ríos, en su cuarta conferencia universitaria, rotunda y bellísima, al desarrollar lo que él entiende es el problema capital para el porvenir de la democracia, sentó que el juicio de finalidad, séase, los fines o ideales que el hombre, genéricamente, debe perseguir y a los cuales debe aspirar, corresponde decirlos a la comunidad: Es decir, al individuo, entendido e inscrito como factor histórico, como creador. El romanticismo, ante la naturaleza, fatalidad, se abandonaba a ella, con una total renuncia de las prerrogativas humanas, deificándola. El cienticismo, se encierra en una actitud pasiva y escéptica, porque se apoya en un dualismo pluralista. Pero el nuevo espiritualismo, jerárquicamente dualista, adopta, ante el dualismo de libertad y fatalidad, una actitud militante y batalladora. Y he aquí tres lemas, simbolizantes de las tres posiciones del espíritu ante la naturaleza; Absorción, Inhibición, Intervención.

Martí CASANOVAS

LECCIONES DE COSAS

LA LECCION DEL SENADO CUBANO

Se está raspando la fachada del Senado cubano. Con laudable devoción estética se va haciendo desaparecer la espesa costra de cal y yeso que ocultaba a la vista, como un nefando "maquillage", las líneas severas, próceres del viejo edificio de la época colonial, que aun concebido y levantado sobre sus cimientos en un momento de depresión y adocenamiento de la arquitectura española, muestra en su traza neoclásica rasgos de grandeza, que denotan y proclaman la nobleza de la estirpe.

¡Qué hermosa, qué oportuna lección de cosas nos ofrece este rasgo de buen gusto de quien ha ordenado tal labor de restauración artística! He aquí cómo la estética realiza una alta misión ética. Por el camino del conocimiento se llega a la admiración, que es la esencia del placer estético, y la admiración conduce necesariamente al amor y a la justicia, que son los placeres morales más puros y elevados. Así va haciendo su camino en América la obra de justicia y de amor que España reclama para hacer inteligible su historia como nación colonizadora, y admirable su tradición gloriosa como genitora de veinte naciones que son la más bella esperanza de la humanidad y el más legítimo orgullo de la raza.

Dicen los moralistas que el placer de lo bello es esencialmente desinteresado, sin mezcla de mácula de utilidad. "Ved una campiña rica, fecunda, cubierta de espléndida cosecha—decía Víctor Cousin;—¡hermoso espectáculo para quien la contempla sin preocuparse del valor ingente, que atesora, de los provechos de orden material que habrá de proporcionar a quien ha de recoger el fruto!" Así ocurre cuando se tiende la vista por toda la haz de la tierra americana y se obtiene una sensación de conjunto de la obra realizada por España en América. La sensación producida es, desde luego, de admiración. Y este placer estético trasciende al orden moral, pues se alcanza por la contemplación de algo que, además de ser bello, es bueno. La admiración que suscita se aplica, no sólo a la belleza del suelo, a las maravillas que la Naturaleza acumuló en esta inmensa parte del planeta, sino también a objetos intelectuales y a actos morales, descubriendo en ellos una belleza intelectual y una belleza moral que les quisieron negar los que sólo miraron la historia de España con ojos de envidia y con prejuicios utilitarios. Y ese género de belleza intelectual y moral se define y se hace patente precisamente porque provoca una honda y sincera admiración en el alma del artista, del sabio y del justo. Se ama la verdad y se admiran los grandes inventos que advienen al buscarla inteligentemente; se ama la virtud y se admiran las grandes y heroicas acciones inspiradas por ella. Y esto es así porque las grandes invenciones y las acciones heroicas no son únicamente verdaderas y buenas, sino grandes y por consiguiente bellas.

Se ha publicado no ha mucho en España un precioso folleto de divulgación y propaganda de las maravillas artísticas que España atesora; está editado por la Comisaría Regia del Turismo, inspirado por el Marqués de la Vega Inclán y compuesto por mi admirado amigo, el Subdirector del Museo del Prado, señor Sánchez Cantón, hijo de Pontevedra. En él se reproduce un retrato literario de la España del siglo XIII, original nada menos que de Alfonso el Sabio. "Entre todas las tierras del mundo—escribió aquel sapientísimo monarca, uno de los más claros y eminentes ingenios de la Edad Media,—España ha una extremanza de abondamiento o de bondad más que otra tierra ninguna". "España — expone después — es como el paraíso de Díos". Aun descontado lo que hay de apasionado ámor en este juicio, de íntimo fervor patriótico, de verdadero culto y adoración que lo inspiran, ¿no es insensato negar que hay una base cierta de realidad, un claro conocimiento objetivo en el elogio que el Rey Sabio tributa a la patria enaltecida y honrada por él, por su talento, su bondad y su enorme cultura?

Un diario de Madrid cita a este propósito unas nobles y bellas frases del insigne autor del "Cantar del Mio Cid", Don Ramón Menéndez Pidal, Director de la Academia Española de la Lengua. "No parece posible—declara—que una raza pueda seguir avanzando, sintiendo en el dorso la pesadumbre de una milenaria y siniestra incapacidad". Esta es la más categórica y contundente condenación del pesimismo que Costa infiltró en la mentalidad de sus contempóraneos, tocados del snobismo de la europeización. ¡Buena europeización te dé Dios, sobre todo después de la bárbara experiencia de la gran guerra!

La reacción contra la infame leyenda negra, hoy en pleno vigor y eficacia, tiene para los españoles el mérito y la virtud insignes de haber sido provocada desde fuera de España por historiadores y polígrafos extranjeros, que procurando conocerla, llegaron a amarla, a admirarla y, a la postre, rendirle la debida justicia. Los nombres de Godofredo Kurth, Carlos Bratil, Longin, Fitzmaurice-Kelly, Martín Hume, René Bazín, F. Lumnis, Bandelier, y tantos y tantos otros, dedicados a impugnar, deshacer y anular la labor de difamación emprendida contra España por compatriotas suyos, constituyen la más sólida garantía de veracidad y de justicia. Hombres cultos, de alma de artista, enamorados de lo bello y de lo bueno, se sienten atraídos por España e irresistiblemente empujados hacia ella, por un estímulo inicial de admiración desinteresada, de sentimiento estético, que limpió de prejuicios su entendimiento y de malas pasiones su corazón, induciéndoles gradualmente, serenamente, a la tarea de revisión de tópicos, leyendas y calumnias que la maldad ajena y nuestra propia desidia, tanto o más que la inverosímil torpeza y cerrilidad de nuestros gobiernos, amontonaron sobre el sagrado nombre de la Patria española.

Ellos fueron quienes, con sus manos limpias de toda impureza profesional y con el arte exquisito cogüelmo de su intensa y extensa cultura, emprendieron la labor de raspar y escamondar las páginas de una historia zurcida por la aviesa intención y la torpe habilidad de quienes se complacieron en embadurnar con inmundos chafarrinones los más bellos y armoniosos monumentos erigidos por el genio de España.

El rasgo del Presidente del Senado Cubano tiene el valor simbólico de un hermoso acto de justicia, que solicita y requiere fieles imitadores. Cuando todas las inteligencias y todos los corazones de América hayan penetrado el profundo sentido de la lección que les ofrece el Senado de Cuba, aposentado en un edificio colonial limpio de la costra estratificada por la incultura y el mal gusto, la hora plena de la reivindicación del nombre glorioso de España habrá sonado en toda América y singularmente en Cuba.

José G. ACUÑA.

Cartas acerca de Cuba

Por TANCREDO PINOCHET

VII

LA HISTORIA DE CUBA EN MINIATURA

Querrás saber, amigo, algo del pasado de esta gente. Acerca de las personas y de los pueblos siempre nos interesa conocer sus ayeres.

La historia de Cuba puede escribirse en veinte volúmenes y puede escribirse en uno. H. G. Wells ha escrito la historia del mundo en un solo volumen, relativamente corto, a pesar de que principia con el pasado de nuestro planeta millones de años atrás y llega en sus últimas páginas hasta los tiempos nuestros. Caben allí desahogadamente Moisés y Clemenceau.

Todo es cuestión de ir reduciendo el tamaño del panorama, como se reduce una fotografía, perdiéndose los detalles a medida que ésta pierde de tamaño y conservándose sólo la silueta de los grandes rasgos. Yo te voy a hacer en unas pocas líneas una miniatura de la historia de Cuba.

Hasta fines del siglo XV esta Isla vivía ignorante de lo que pomposamente llamamos civilización europea. El 27 de octubre de 1492 Colón llegó con sus carabelas épicas a esta tierra, que él llamó Juana, pero que se sigue llamando como la llamaban sus primeros pobladores. Fué Sebastián de Ocampo quien, navegando alrededor de Cuba—lo que le demoró ocho meses—comprobó que no era un continente, como se creía, sino una isla relativamente pequeña.

Los conquistadores españoles no encontraron aquí las riquezas que esperaban hallar y que encontraron en Méjico y Perú, razón por la cual no se le concedió mucha importancia a la colonización de estas tierras, donde el clima era inclemente para los descubridores. Sin embargo, había que conquistarlas. En 1511 el Capitán Diego Velázquez emprendió la conquista de Cuba en nombre de España. Nada de espectacular en esto. Ni un Moctezuma, ni un Atahualpa, ni un Caupolicán. Quien defendió a los indígenas fué Hatuey, que no pudo resistir dos meses, al cabo de los cuales fué vencido e inmolado. La sangre indígena no es factor étnico en el pueblo cubano, como en Perú, Chile o Méjico.

Cuba no tenía minas de oro, ni de plata. Su suelo era fértil, pero había que trabajarlo con espaldas caldeadas por sol quemante. Los indígenas habían sido casi totalmente extinguidos y no se podía contar con ellos para el cultivo del suelo. Las siembras de caña de azúcar principiaron a tomar incremento allá por el siglo XVI. No habiendo brazos en el país, se comenzó a importar esclavos del Africa. Los traían aquí como los llevaban a los Estados Unidos, y no eran tratados aquí con mayor crueldad que allá. Espíritu de la época. Honradamente se creía que no tenían alma. Todavía no había cantado ningún Plácido ni se había destacado el alma de ningún Maceo. Llamaban a un cargamento de negros 'sacos de carbón'.

En 1762 los ingleses invadieron a Cuba y se apoderaron de la Habana. Pero no alcanzaron a permanecer aquí un año. España recobró la colonia, dando a Inglaterra la Florida. Cuba seguía siendo una de las colonias más pobres de España. Tenía como Gobernador de la Isla a un Capitán General. La lista de estos Gobernadores es larga. Los hubo relativamente buenos y malos. Su forma de gobernar era más o menos la misma que España implantó en sus demás colonias, amoldada al espíritu de la época. Mucho se ha acusado a los españoles de crueldad en su trato con los indígenas y los negros. Las guerras de conquista de aquellos tiempos no eran los mandatos o protectorados modernos. Los ingleses no fueron menos crueles con los indios y los negros en el norte del continente, ni lo fueron menos los franceses en Africa. Las Casas espera todavía su estatua en América. Es cierto, el gobierno colonial fué rutinario. Rutinaria era la época. No podían los españoles poner teléfonos en el Nuevo Mundo en el siglo XVI.

Generalmente creen en el resto de la América los que no han estudiado la historia de Cuba que aquí no había las ansias de libertad política que sentían los demás pueblos del continente americano. Error. Cuba principió a desear su libertad tan temprano y con tanta intensidad como el continente. En 1826 fueron ejecutados en Puerto Príncipe los primeros mártires de la revolución cubana que aspiraba a la independencia, Francisco Agüero Velazco y Andrés Manuel Sánchez; pero ya en 1723, antes que en los otros países de América, había habido en Cuba levantamientos contra la metrópoli.

La lista de los levantamientos—revoluciones pro independencia de Cuba—es larga y heroica y van en honor de Cuba y de la madre patria, que supo tener hijos con ansia de libertad. El año 51 ya las conspiraciones toman el rango de revoluciones. Aun cuando antes habían muerto muchos patriotas como mártires de la lucha por la independencia cubana, se estima que la campana de la libertad sonó aquí por primera vez en toda la acústica nacional, el 10 de octubre de 1868. En una plantación de caña, Demajagua, cerca de Yara, en la actual provincia de Oriente Carlos Manuel de Céspedes, con un grupo de grandes patriotas, proclamó la independencia de Cuba.

Esta guerra pro libertad cubana duró diez años. Fueron diez años épicos. A Cuba le faltó la cooperación continental que tuvieron Colombia, Venezuela, Chile, Perú, todo el resto de nuestra América, cuando luchó por su independencia. Estaba sola, desgranada física y espiritualmente del continente. Concluyó la guerra con un convenio según el cual Cuba obtenía mayores libertades políticas.

La sumisión no fué completa, sin embargo. Antonio Maceo, gloria de la raza africana y gloria de Cuba, mostró que los esclavos, los sacos de carbón, habían traído alma del continente de azabache, y rehusó rendirse. Muchos estuvieron con él. La lucha continuó, pero sin fuerza suficiente para lograr su objeto. Los partidarios de la independencia total—no sólo de amplias libertades políticas—seguían guerreando aisladamente, sin recursos, tenaces, como ilusos enamorados de un ideal.

Aparece, con todos sus esplendores la figura de José Martí de rasgos ascéticos, tan grande como la de Bolívar y San Martín. En Cuba no hay doce apóstoles. Hay uno, y es Martí. El tuvo la fuerza de arrastre suficiente para unir todas las fuerzas del patriotismo cubano y, con corazón y cerebro, con verbo y espada, hizo posible la independencia. El fué el jefe supremo de la revolución cubana, y comandante en jefe fué Máximo Gómez. Maceo era el jefe de Oriente.

España hacía lo que podía por retener a la Isla, donde tenía a muchos de sus mejores hijos. Ensayó la persuasión y el cariño con el General Martínez Campos, y la fuerza y la violencia con Valeriano Weyler. Pero ni el cariño ni la persuasión, ni la fuerza ni la violencia podían ya contener la revolución cubana.

Martí cayó combatiendo, pero a pesar de haber sido el alma de la revolución, ésta siguió con alma más grande aún: con el alma cubana saturada del espíritu de Martí.

Luego un incidente, al parecer insignificante: el hundimiento del Maine, buque de guerra norteamericano, causado por una explosión, el 15 de febrero de 1898, en la bahía de la Habana. ¿Cómo ocurrió? Todavía se discute esto. Una comisión técnica nombrada por España sostuvo que la causa de la explosión había sido interna. La comisión técnica nombrada por los Estados Unidos sostuvo que la causa había sido externa y culpó a los españoles.

Ya no se trataba de la guerra entre Cuba y España. Era la guerra de los Estados Unidos y Cuba contra España.

El 10 de diciembre de 1898—fíjate en la rápida sucesión de las fechas—se firmó en París el tratado de paz entre los Estados Unidos, España y Cuba, que garantiza la independencia de esta Isla.

Durante un corto tiempo los Estados Unidos gobernaron en Cuba. El 21 de febrero de 1901 se aprobó la Constitución cubana y Cuba principió a figurar en el mundo como país soberano.

Sus Presidentes pueden contarse con los dedos de una mano, desde Tomás Estrada Palma hasta Gerardo Machado. El país ha pasado a ser casi de súbito uno de los más progresistas del Nuevo Mundo.

Tu amigo,

Tancredo PINOCHET.

M.E.C.D. 2016

UNA MUJER NADO AL TRAVES DEL CANAL DE STA. CATALINA

Realizó la hazaña natatoria en veinte horas y cuarenta y dos minutos

SAN PEDRO, California, febrero 6.—Mrs. Myrtle Huddleston, madre de un muchacho de once años, logró tomar tierra en California tras de haber atravesado el traicionero canal de Santa Catalina.

A las diez y cuarenta y cuatro de esta mañana después de veinte horas y cuarenta y dos minutos de estar nadando, pues salió de Fisherman Point, en Santa Catalina, a las dos del día de ayer.

En cuanto llegó a tierra fué recogida por el bote que la convoyaba y fué conducida a su casa en Long Beach.

Fracasados en la misma empresa que logró realizar Mrs. Huddleston tuvieron que ser recogidos Peter Meyer de Cincinnati a cinco millas de la costa; Martha Stager, en la mitad del canal y Lottie Schoemmell, a solo cuatro millas del lugar donde salió.

La Sra. Huddleston es la tercera persona que realiza la hazaña de atravesar a nado las veinte y tres millas de agua que se extienden entre Santa Catalina y el continente, siendo más notoria su hazaña porque nunca se había distinguido en nadar grandes distancias, habiendo tomado parte en las competencias natatorias que organizó el magnate de la goma de mascar William Wrigley, el día 15 de enero, no pudiendo permanecer en el agua más que siete horas treinta y cinco minutos, tiempo en el que cubrió solo ocho millas.

El tiempo en que ha cruzado las veinte y tres millas es menor que el que invirtiera en realizar lo mismo Henry Sulliman la segunda persona en hacerlo.

Mrs. Huddleston inmediatamente después de llegar a su casa fué a un hospital donde fué recluída en una habitación para consagrarse al reposo absoluto que necesita después del agotamiento físico experimentado en virtud del esfuerzo realizado. Se sabe que en la última media hora estuvo nadando mecánicamente, teniendo que ser levantada entre varios para colocarla en el bote.

El pensamiento dominante de la nadadora lo constituía el porvenir de su hijo Ebert para el que espera ganar fama y dinero con el propósito de permitirle un buen inicio en la carrera de la vida.

TY COBB FUE OBJETO ANOCHE DE UN CALIDO HOMENAJE EN EL AGAPE DE LOS CRONISTAS

Más de quinientas figuras preeminentes aplaudieron al *popular jugador*

NUEVA YORK, febrero 6 (A. P.) —Más de quinientas figuras preeminentes en el base ball organizado y en el sport en general rindieron esta noche un tributo espontáneo de admiració y aprecio a Ty Cobb, en el cuarto banquete anual de los cronistas deportivos.

Cuando Bozeman Bulger, decano de los cronistas, mencionó el nombre de Cobb al leer la lista de los veinte jugadores de las Ligas Mayores presentes en la comida, todos los comensales se pusieron en pie, como un solo hombre, e iniciaron una clamorosa ovación al ex manager del Detroit Tigres. Los aplausos no cesaron hasta que Cobb se puso en pie para pronunciar un breve discurso en el cual, con la voz velada por la emoción, agradeció el homenaje.

John Heydler, presidente de la Liga Nacional, declaró después que el base ball ha surgido mejor que nunca de los escándalos de este invierno, sirviendo las acusaciones formuladas para demostrar de manera concluyente que no hay nada de falso o de tortuoso en el juego.

—El escándalo ha sido la moda de este invierno—dijo Mr. Heydler —y hasta el inofensivo ajedrez ha tenido sus más y sus menos, y se ha manejado mejor o peor la maquinaria de algunos de sus relojes.

FRONTON JAI ALAI

PROGRAMA PARA MAÑANA MARTES 8 DE FEBRERO DE 1927 A LAS 8 Y 15 P. M.

Primer partido a 25 tantos
Urízar y Abando, blancos;
Iferrer y Aristondo, azules
A sacar blancos y azules del 9 1|2
Primera quiniela a 6 tantos
Millán; Ruiz;
Lucio; Guruceaga;
Ugalde; Ugartechea
Segundo partido a 25 tantos
Millán y Ugalde, blancos;
Ruiz y Larrinaga, azules
A sacar blancos y azules del 9 1|2
Segunda quiniela a 6 tantos
Gutiérrez; Gómez;
Eguiluz; Erdoza Menor;
Echeverría; Martín
Tercer partido a 30 tantos
Echeverría y Martín, blancos;
Colín y Navarrete, azules
A sacar blancos y azules del 9 1|2

RESUMEN DE LAS FUNCIONES DE AYER

Primera tanda

Primer partido a 25 tantos: Unzueta y Cazalis III, blancos. Pagó la Mútua a $3.20.
Los azules, Juanito y Aristondo, quedaron en 20 tantos.
Primera quiniela: Colín. Pagó la Mútua a $3.60.
Segundo partido a 30 tantos: Colín y Martín, azules. Pagó la Mútua a $3.20.
Los blancos, Ruiz y Machín, quedaron en 20 tantos.
Segunda quiniela: Juanito. Pagó la Mútua a $6.20.

Segunda tanda

Primer partido a 25 tantos: Guruceaga y Ansola, azules. Pagó la Mútua a $3.20.
Los blancos, Olazábal y Ugartechea, quedaron en 15 tantos.
Primera quiniela: Gómez. Pagó la Mútua a $5.40.
Segundo partido a 30 tantos: Eguiluz y Navarrete, azules. Pagó la Mútua a $3.60.
Los blancos, Millán y Gutiérrez, quedaron en 26 tantos.
Segunda quiniela: Lucio. Pagó la Mútua a $4.00.

BRILLANTEMENTE INAUGURO SU NUEVA RESIDENCIA SOCIAL EN LA TARDE DE AYER EL SIMPATICO CLUB "FORTUNA"

También se hizo el cambio de gobierno de la Sociedad, y el Presidente de la Federación Occidental hizo entrega del valioso trofeo "Ferrero".—Hubo mucho entusiasmo, asistiendo una concurrencia muy distinguida

(Por "PETER")

El regio edificio de los fortunistas, la elegante mansión que se levanta orgullosa en la esquina de Avenida del Golfo y Rafael María de Labra, se vió ayer tarde invadida por una concurrencia tan numerosa como distinguida. Se inauguraba oficialmente la nueva casa, se hacía entrega del valioso trofeo "Ferrero" al Fortuna y se cambiaba de Directiva. Ya se puede, pues, calcular la concurrencia y el gran entusiasmo.

La entrega del trofeo, que hizo el caballeroso Presidente de la Federación Occidental, Mr. William A. Campbell y la inauguración de la casa fueron actos que se celebraron sucesivamente a la caída de la tarde, y a los que cooperó grandemente al gran éxito social que en ellos se alcanzó la presencia de un gran número de bellas damitas que poetizaron aquel ambiente en el que se encontraban tan satisfechos los fortunistas.

Hubo discursos. Mr. Campbell, al hacer entrega del trofeo Ferrero pronunció un breve speech al que contestó el sinsonte fortunista doctor Modesto Ruiz, siendo ambos muy aplaudidos.

Más tarde, como a las nueve de la noche, se hizo el cambio de Directiva. Reinó un entusiasmo loco entre los señores socios, quienes se cansaron de dar "cheers" a los directivos salientes de la Directiva que presidía el entusiasta señor Juan Díaz Malledo y se aplaudió frenéticamente a los entrantes, de los cuales el señor Fernández Trueba es el presidente.

De más está decir que el nuevo "home" de los "blanqui-negros" vistió sus mejores galas. Ya hemos dicho que allí se encontraban muy satisfechos los socios, "muy anchos", y ya se sabe que los boys del Fortuna son de los que siempre les ha gustado la opulencia cuando de su casa social se ha tratado.

Allí vimos las caras de todos los fortunistas. Se encontraban presentes desde el flaco "Dempsey" hasta el gordito Ramil, y desde el kilométrico Fermín de Iruña hasta el pequeñín Bretón. A la cita no había faltado ni un solo fortunista. Estaban también el tranquilo doctor Ismael López y el revoltoso "Presi" Loza, con sus rumbosos compañeros, entre los que recordamos ahora el nombre de "Pepín" López. En fin, toda la corte... fortunista.

Terminada la ceremonia nos dedicamos a recorrer el nuevo palacio y quedamos encantados de tanta belleza.

LO QUE ES EL FORTUNA

La nueva residencia del Fortuna Sport Club es una casa aun más grande que la que tenían anteriormente en San Lázaro 114. La de ahora tiene entrada por San Lázaro 138 y por la Avenida del Golfo, por el número 44. Cuenta con los siguientes apartamentos (entrando por San Lázaro):

Un coquetón zaguán "ad hoc" para el portero.

A la izquierda, un gran salón para billares.

Frente a éste, un hermoso salón de figura oblonga, dividida en dos partes, una para la esgrima y la otra para la gimnasia.

A la derecha, la mejor cancha de pelota a mano que existe de todas las sociedades que hay dentro del perímetro de la ciudad de la Habana. Sus dimensiones: 18 metros de largo por cinco de ancho. Un frontis hecho con materiales de primera, y su correspondiente arena.

Se pasa el amplio salón principal, el de la esgrima y la gimnasia, y nos encontramos un departamento artísticamente hecho para servicio de señoras, a la izquierda un apartamento para juegos lícitos y la cantina del "batidor" Mariano, el rival de Bernardino Míguez. Frente a estos departamentos un patio central que da acceso a los sótanos y a la azotea.

A la izquierda del patio, la Secretaría, y a la derecha, una gran sala de lectura provista de una nutrida biblioteca.

Entrando por la Avenida del Golfo, que es por donde mejor aspecto ofrece la casa de los fortunistas, se puede admirar un portal muy bonito, la pequeña escalera de mármol que conduce al edificio y dos terrazas, una a cada lado, que están a dos metros sobre le nivel de la calle. Se entra y lo primero que se encuentra es el amplio salón dedicado a "vitrina", donde se darán el pisto algunos manchegos asociados y en donde exhibirán los fortunistas su gran escaparate lleno de trofeos que rememoran infinidad de luchas deportivas epopéyicas.

En los sótanos está el salón de taquillas, de doscientos metros cuadrados, el salón de duchas y todo el servicio sanitario.

LO QUE CUESTAN LAS OBRAS

El costo de todas estas obras de reedificación que ha vestido de gala la vieja casa que antes se levantaba en ese mismo lugar como un reto de desafío al ornato público, han costado solamente siete mil quinientos cuarenta pesos, que supera en 540 el presupuesto que habían hecho los fortunistas' El costo de las obras, según contrato, era de siete mil pesos, pero después hubo que disponer 350 para la reforma de la cancha, a fin de convertirla en la mejor de la Habana, y para pintarla, 150 pesos más. También en algunas reformas pequeñas realizadas en los sótanos se fueron unos 40 pesos. Además, en la cantidad total no entra lo gastado en los decorados de yeso hechos en el interior del edificio, ni los pisos nuevos que se echaron en tres departamentos, ni el pasamanos de mármol de la terraza y otras pequeñeces, todo lo cual ha sido hecho a beneficio de la sociedad.

LOS HERMANOS RODRIGUEZ

Los hermanos Rodríguez, indestefibles fortunistas, han sido los constructores de esa gran obra de la que ahora están orgullosos todos los asociados' Y únicamente así se explica el que por tan poco dinero hayan podido hacer los "blanqui-negros" un palacete como el que disfrutan. Los hermanos Rodríguez han sido muy felicitados por todos los fortunistas, no ya por el éxito de las obras, sino también por su desprendimiento, al no aspirar a ganar ni un centavo en la reedificación de la casa fortunista, que es como si dijéramos la casa de ellos. Días pasados oímos comentar sobre una comida que iban a organizar un grupo de asociados para significar así el agradecimiento a tanta muestra de amor a la institución de los hermanos Rodríguez, y si ello se convierte en realidad, se alegrará bastante el que estas líneas escribe.

SE ENCUENTRAN EN NUEVA YORK ROGER HORNSBY Y T. COBB

Y se espera que ambos aclaren su situación en el base ball profesional

Por FRANK GETTY, Corresponsal especial de la United Press

NUEVA YORK, febrero 6 (U. P.) —Dos veteranos del base ball han llegado a esta ciudad hoy para decidir si tal fuera posible qué uniformes vestirán en la próxima temporada. Se trata de Ty Cobb, la incógnita mayor de la Liga Americana y de Hornsby, que también constituye una pregunta sin solución en la Nacional.

Hornsby conferenció con su antiguo dueño Sam Breadon y el secretario de su nuevo amo, Jim Tierney, tratando de arreglar la cuestión de la propiedad de las acciones que posee en el club de los Cardenales.

Los tres se mantuvieron en un absoluto secreto después de la entrevista como si se tratase de una operación financiera sobre el mercado azucarero, pero Hornsby y Tierney sostienen que las dificultades se resolverán dentro de poco. La cuestión se debe resolver del modo siguiente: La nueva segunda base de los Gigantes debe vender sus acciones antes de que comience la temporada porque sino no podrá formar parte del team neoyorkino, pero como esto último no conviene a ninguno, de las partes en la referida disputa, se cree que se llegará a un compromiso con Sam Breadon.

La presencia de Ty Cobb ha dado lugar a los inevitables rumores de que está negociando con los Yankees como sucedió cuando Tris Speaker permaneciera en esta metrópoli antes de firmar con los Senadores.

El veterano jugador confirmó la noticia de que venía para asistir a la comida anual de los cronistas deportivos en la que toman parte más de 450 personas, dueños, presidentes de clubs, managers, jugadores y cronistas.

Entre los comensales estaba el juez Landis, Heydler y el representante del alcalde Walker. Algunos de los magnates se quedarán aquí para efectuar una reunión conjunta posterior en la que se discutirán cinco nuevas reglas propuestas por Landis, prohibiendo las apuestas por parte de los jugadores de base ball y fijando un límite a las ulteriores investigaciones sobre el último suceso ocurrido en el deporte.

Ty Cobb se ha convertido en el niño bonito de los managers de la Liga Americana, puesto que recientemente en su hogar recibió la visita del manager de los St. Luis Browns Dan Howley y de Connie Mack de los Atléticos.

Hoy se han encontrado aquí los tres retirándose inmediatamente Connie a Filadelfia donde espera de Ty quien ha de decibir muy pronto en qué club de la Americana jugará en el año 1927.

MUNDITO CAMPANIONI JUEGA ESTA NOCHE CONTRA DENTON EN EL TORNEO DE BILLAR

Reiselt, que ocupa el primer lugar, se enfrentará con Allen Hall

CHICAGO,, febrero 6.—(AP).— Los veinte primeros matches de los 45 del torneo nacional de carambolas a tres bandas, comenzó esta noche figurando Otto Reiselt, de Filadelfia, a la cabeza de los billaristas, con 4 victorias. Augie Kieckhefer y Art Thrunsblad, ninguno de los cuales ha jugado con el campeón todavía le siguen con tres victorias cada uno. Kieckhefer ex-campeón de billar, tiene el mayor average del torneo.

Gus Copulos, otro veterano de las carambolas a tres bandas es considerado como de uno de los cuatro probables ganadores.

Tiff Denton, de Kansas City, sigue a Reiselt y a Kieckhefer en el average, pero fué derrotado por Thurnsblad y Kieckhefer.

Denton jugará mañana con el campeón cubano Raimundo Campanioni, q. comienza a acostumbrarse al estilo de juego de este país, y está empatado en el octavo lugar.

Otros matches para mañana son los de Thurnsblad y Charles Mc Court; Kieckhefer y Earl Lookabough, y Reiselt y Allen Hall.

ESTA SEMANA SALDRAN PARA EL CAMPO DE ENTRENAMIENTO P. UZCUDUN E HILARIO

NEW YORK, febrero 6.—(AP).— Esta semana saldrán para la granja de Mme. Bey, en Summit, N. J. conocido punto en trenenamiento, Paulino Uzcudun y su compatriota Hilario Martínez, el primero con el objeto de entrenarse para su pelea con Knute Hansen en el Garden y el segundo para su pelea con Charley Rosen en el mismo lugar.

Paulino llevará varios "Sparring Partners".

Aunque sin acudir a gimnasio alguno, el campeón europeo ha estado corriendo diariamente y haciendo ligeros ejercicios para conservar su buena forma.

VINCENT RICHARDS RIDICULIZA POR LA FORMACION DEL RANKING A LA ASOCIACION DE TENNIS E. U.

El tennis amateur, dijo Richards, es una broma, con pocas excepciones; no hay más que ver los dibujos que hace una tennista amateurs para los periódicos... (se refiere a H. Wills)

Manolo Alonso es el primer player extranjero que ocupa el segundo lugar del ranking americano

NUEVA YORK, febrero 6. (AP). Vincent Richards predijo hoy que no está lejana una verdadera revolución en el tennis amateur. La Asociación de Lawn Tennis de los Estados Unidos le negó ayer al magnífico jugador el derecho a figurar en el número 1. ranking masculino norte-americano, produciendo el hecho gran sensación.

El tennis amateur —dijo Richards —es una broma, con pocas excepciones. No hay más que ver los dibujos que hace una tennista, amateur, muy famosa de los Estados Unidos, para los periódicos de un poderoso sindicato: esos dibujos le valen doscientos cincuenta pesos semanales. Y si a esa dibujante le pagan por sus dibujos, y no por la fama tennística que tiene, entonces yo soy el mejor tenor del mundo.

—De cualquier manera, yo soy el jugador número uno de 1926 en las filas amateurs. Nada puede quitarme ese honor, que es muy mío. Y el hecho de que el grupito que dirige el amateurismo me niegue el reconocimiento a que tengo derecho, sólo servirá para que tengan mas fuerza mis acusaciones contra el puñado de neoyorkinos que dominan el sport.

NUEVA YORK, febrero 6. (AP). El lawn tennis americano emergió de la tempestad que se formó con motivo de la controversia de Vincent Richard, con nuevos cambios en los diez primeros puestos. Al último capítulo de la historia de los "Big Four" escrito ayer, con la eliminación del nombre de Richard, se agregó el fracaso de William M. Johnston a figurar entre los tres primeros puestos.

En los lugares que ocupaban Little Bill y Richard el año pasado, que eran el segundo y tercero respectivamente, aparecen dos raquetistas extranjeros por vez primera en la historia de este juego, que son Manuel Alonso, español, y Takeichi Harada, del Japón. El nombre de Norris William, capitán del team de la Copa Davis, que figuraba en cuarto lugar hace un año, desapareció por insuficiencia de datos.

La espada ejecutiva que cortó a Richard, Mary K. Browne y Howard O. Kinsey, a causa de sus aventuras en el profesionalismo, resultó de dos filos, penetrando hasta las profundidades de la lista. Muchos veteranos pasaron a ocupar lugares inferiores y se abrieron huecos que produjeron 13 cambios en las posiciones de los 24 jugadores.

Otros dos jugadores desaparecieron con Richard, Kinsey y Williams, de los diez primeros puestos en que estaban en 1925. Son Cranston Holman, Leland Stanford y Wray D. Brown. El último no logró suficiente average y Holman pasó de la octava a la décima séptima posición. Las vacantes fueron ocupadas por la Asociación de Lawn Tennis de los Estados Unidos con Edward G. Chandler, Lewis N. White, A. H. Chapin Jr., doctor George King y George Lott jr.

Al pasar del quinto lugar al segundo, Manolo Alonso es el primer jugador extranjero que se pone a tan corta distancia del primer player, oficialmente, de los Estados Unidos. Harada es el segundo jugador japonés, sin embargo, que alcanza el tercer lugar, pues el mismo honor fué concedido a Izhiya Kumagae en 1919.

Johny Doeg, de Santa Mónica de California, y el mejor de los jugadores de los Estados Unidos, es uno de los tres pinos nuevos que se encuentran incluídos en la lista de veinte y cuatro. Pasando a veteranos del calibre de Washburn, Kelleher y Johnson, el prometedor zurdo californiano conquistó el puesto número 14 del ranking. Detrás de él, inmediatamente, está Julius Seligson y Berkeley Bell, de Dallas, en Texas.

En el ranking de singles de mujeres se omite el nombre de Helen Wills por primera vez en cinco años. "Datos insuficientes", es la única explicación que el Comité da acerca de la retirada de Helen del Campeonato Nacional, por no estar entonces lo bastante restablecida de la operación de apendicitis que le fué practicada en París.

Miss Wills fué derrotada dos veces después de regresar a los Estados Unidos, una de ellas por Molla Mallory, y la otra por Elizabeth Ryan, las dos jugadoras amateurs que ocupan actualmente los primeros lugares del ranking femenino.

Otros tres nombres conocidos que faltan entre los primeros puestos de la lista, son los de Mrs. Marion Z. Jessup, Mrs. May Sutton y Edith Sigourney, esta última por haber pasado del décimo lugar al duodécimo, y las dos primeras por estar completamente fuera del rankink.

Boston se ha visto compensado por no estar Miss Sigourney entre los diez primeros puestos, mediante el "ascenso" de tres de sus buenos raquettistas: la señora J. D. Corbiere, ahora en sexto lugar: Margaret Blake, en séptimo; y la señora William Endicott, en décimo.

Otros elementos nuevos en la lista de los primeros diez, son Penelope Anderson, que del duodécimo lugar pasó al octavo, y la señora Roeser, que del décimo quinto pasó al noveno.

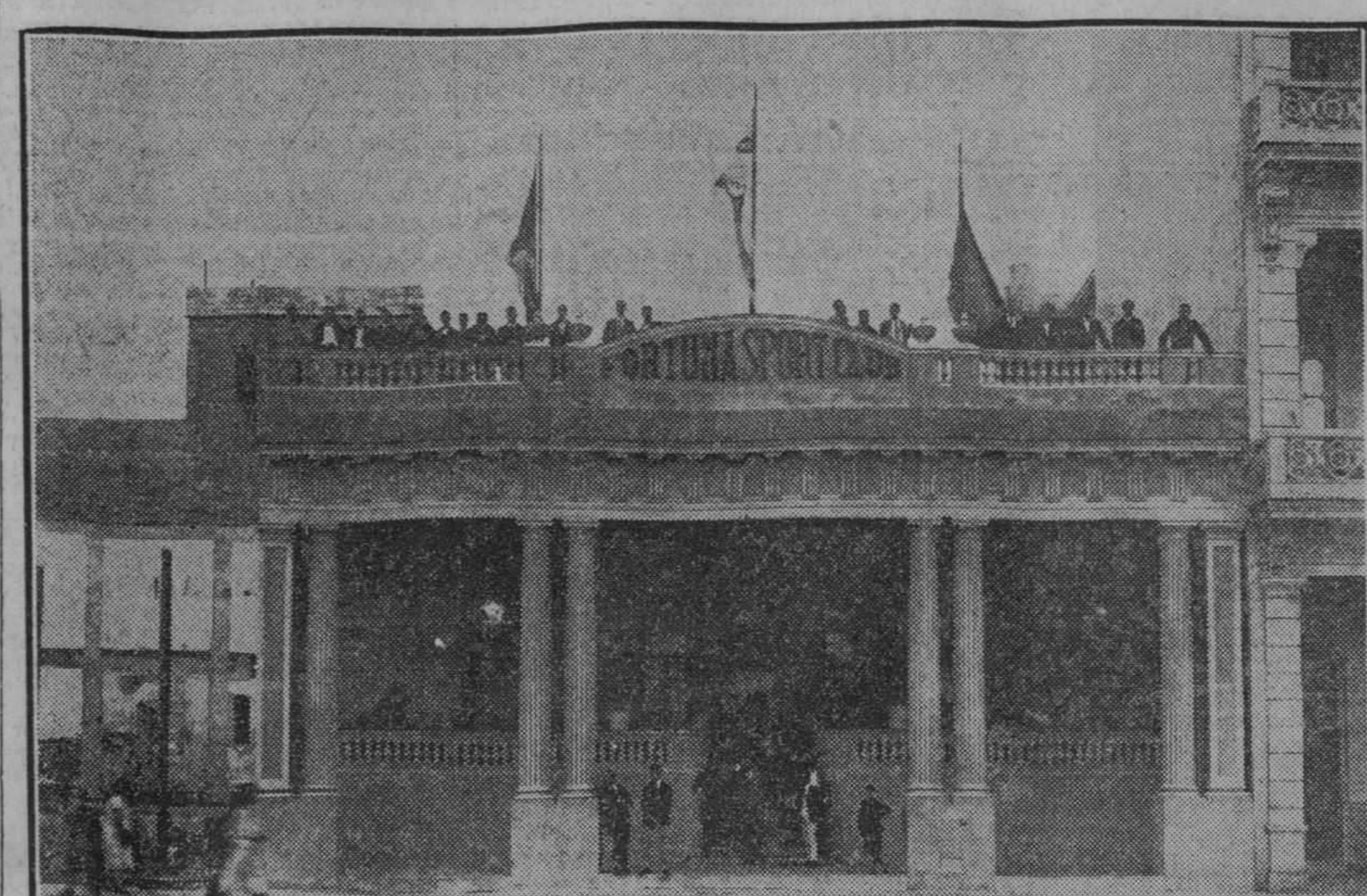

Fachada del edificio del Fortuna Sport Club, inaugurado oficialmente en la tarde de ayer con una brillante fiesta social. La casa tiene entrada por San Lázaro; pero esta fachada es la que da a la Avenida del Golfo

BATE EL FORTUNA AL VIGO POR 5 A CERO AYER TARDE

No jugó Pipa, le sustituyó Luciano Mosquera, que reprisó jugando bastante bien con Cosme

KATZER ANOTO EL 1er. GOAL

El Vigo en ningún momento puso en peligro el marco que cuidaba "Enriquito" Fernández

Con un 5 x 0 terminó el match inicial de Primera Categoría jugado ayer entre Fortuna y Vigo. Poco más o menos era la anotación esperada. Y eso que, los blanqui-negros se presentaron con un artillero menos en su línea de ataque: No jugó Pipa, reapareciendo Mosquera.

Fué un match desigual el de vigueses y fortunistas. Estos consiguieron la victoria en los diez primeros minutos del encuentro, pues el primer tanto prácticamente fué el que sirvió para ganar ya que sus contrarios, los rojo y blanco, no lograron ni siquiera la sombra de un goal.

A pesar de la diferencia de contrario que tenía el Fortuna éste eligió a favor de viento como para asegurar más pronto su victoria. Y así sucedió.

Los primeros minutos, como era de suponer, el Fortuna se internó en campo vigués poniendo en jaque a medios y defensas y al mismo García, el portero del Vigo.

A los cinco primero minutos pudieron los delanteros vigueses traspasar la línea "half-way" por dos "free-kicks" consecutivos con los cuales castigaron al Fortuna, pero esa avanzada la cortó con seguridad el diminuto Benito Miró. Después siguió aprisionado el Vigo y de ese dominio parcial fortunista surgió el primer goal a los nueve minutos, el cual fué obra de Karoly Katzer con un tiro cruzado con el pie derecho y hacia la izquierda, que García no pudo hacer nada por detenerlo.

Después de este tanto el Vigo hizo dos incursiones algo peligrosas nada más, pero en la primera despejó Carlos Díaz y en la segunda el esférico salió a "Hick" por alto.

Luego continuó el Fortuna imponiéndose por la superioridad y a los 28 minutos en un pase de Katzer a Cosme éste introdujo el balón por el ángulo superior derecha. Y quince minutos más tarde, a los 38 de juego, repitió.

Cosme Vázquez empalmando un tiro con la izquierda por sobre la cabeza del "keeper" vigués quien a pesar de todo lo que se le vió hacer por evitarlo, el esférico se coló por tercera vez en la casilla. Y así terminó el primer half, con una anotación de 3 x 0 a favor del Fortuna.

En el segundo tiempo y a pesar del viento, nada pudo hacer el Vigo. Es más, puede decirse que hizo menos que en el primer tiempo. En la primera mitad se tiró un corner contra el Vigo, y en la segunda, cuatro.

* * *

A los diez minutos de juego anotó el Fortuna su primer goal en el segundo tiempo, que era el cuarto en la anotación.

Nació la jugada en una corrida por la línea que hizo Mosquera que centró un poco abierto, recogiendo el pelotón Cosme que estaba — como casi siempre — retrasado y se lo pasó a Katzer quien se lo transfirió a Emilio que estaba desmarcado, pero éste pifió el pase, recogiéndolo entonces Cachán (Laureano Rodríguez) y con la izquierda dió un toque matemático haciendo al balón besar la red.

Y el último tanto, el quinto, debió ser más que "quinto", teniente por lo menos. Se introdujo la pelota en el marco a los 17 minutos de juego: Otro centro de Mosquera que remató Cosme Vázquez y aunque el guardameta "metió la pata" (perdonad la frase) sólo consiguió desviar la pelota que entró por un ángulo en vez de entrar por el medio.

* * *

Los mejores en este juego nos parecieron Cosme en el ataque y Miró en la defensa: ambos del Fortuna. Del Vigo: Pepito Gutiérrez a ratos y el guardameta García.

* * *

El árbitro cumplió. En su contra sólo puede aducirse una mano injusta que le pitó al Vigo. Fué en mitad del campo, así es que no le perjudicó gran cosa.

* * *

Lluhi jugó su último partido. A mitad de mes se nos marcha a Cataluño en donde contraerá matrimonio. ¡Felicidades!

("Els periodistes sempre saben les coses, noy")

* * *

La alineación de los equipos fué así:

Fortuna: Enrique; Miró y Díaz; Lluhi, Strauss y Robledo; Mosquera, Katzer, Borrazas, Cosme y Cachán.

Vigo: García; Mayato y Gutiérrez; Azpilanto, Platt y Teodoro; Dopico, Weidner, Mayate, Hazco y Román.

* * *

El Vigo, por su labor, no mereció el goal de la honrilla deportiva. El score de 5 x 0 es el reglejo fiel de que fué el match.

PETER.

MUCHAS NOTICIAS EN POCAS PALABRAS

—Nuestro servicio Radiotelegráfico nos informa que en Cannes, Miss Ryan venció a la inglesa Miss Bennet, en singles, 4-6; 6-4; 6-3 en la final del torneo Gallia. Y que Cochet derrotó a Behr, 6-2; 6-1 y 6-1.

—Los partidos de futbol Segunda Categoría y de Reservas jugados en el día de ayer, tuvieron los siguientes resultados: Baleares, 2; Victoria 0. Real Iberia, 5; Juventud Deportiva Castellana, 0. Olimpia, 3; Santander, 0. Juventud Deportiva Castellana, 2; Villalegre, 1. Hispano, 1; Vigo, 0. Santander, 0; Stadium, 0. Centro Vasco, 3; Hatuey, 1.

—Connie Mack regresó ayer a Filadelfia procedente de Augusta, Georgia.

—En New York se nota poco entusiasmo por la pelea de esta noche entre Stribling y Huffman. Este ha sido vencido por aquél, pero como ha mejorado se espera que la victoria se decida por puntos.

—En Dallas, Texas, Harry Cooper venció a Walter Hagen con una ventaja de diez puntos en un match a 72 hoyos.

—A fines de esta semana marcharán casi todos los jugadores del Washington al Sur donde tienen los campos de entrenamiento.

ESTA NOCHE HABRA JUNTA GENERAL EN EL REAL CLUB IBERIA

Esta noche se celebrará en el local del Real Club Iberia, una junta general de asociados en la que se tratarán asuntos de gran importancia. El Secretario de dicha institución, señor Eduardo Piñeiro, suplica la más puntual asistencia de los señores socios.

La junta comenzará a las ocho y media.

RESULTADO DE LOS MATCHES DE BASKET BALL EN LOS ESTADOS UNIDOS

Véase a continuación el resultado de los últimos matches de basket ball celebrados en los distintos circuitos de los Estados Unidos, donde figuran las principales universidades y colegios.

College:

Fordham, 30; Georgetown, 12.
Detroit City College, 37; Penn State, 27.

Scholastic:

Regis, 63; St. Joseph's Institute, 22.
St. Ann's, 13; All Hallows, 12.
Columbia Grammar, 29; Franklin, diecisiete.
Berkeley-Irving, 33; Friends Sem, doce.
Collegiate, 33; Hackley, 25.
Ridgefield Park, 24; Demarest, 2.

HABANA-MADRID

PROGRAMA PARA HOY LUNES 7 DE FEBRERO DE 1927 A LAS 8 Y 30 P. M.

Primer partido a 25 tantos
Lolita y Petra, blancos;
Paquita y Consuelín, azules
A sacar blancos del cuadro 12 1|2; azules del 11 1|2
Primera quiniela a 6 tantos
Mary; Delfina;
Carmenchu; Rosita;
Paquita; Antonia
Seguudo partido a 30 tantos
Rosita y Lolina, blancos;
Elena y Carmencita, azules
A sacar blancos y azules del 11 1|2
Segunda quiniela a 6 tantos
Consuelín; Eibarresa;
Lolina; Gracia;
Carmencita; Josefina
Tercer partido a 30 tantos
Aurelia y Josefina, blancos;
Eibarresa y Gracia, azules
A sacar blancos del cuadro 12; azules del 11 1|2
Nota: Josefina jugará la quiniela libre; y el partido solamente con la derecha.

LOS ROJOS FUERON DERROTADOS 12 X 2, POR EL MARIANAO

Estos aseguraron su triunfo en el primer inning anotándose cuatro carreras

Los muchachos del Marianao se enfrentaron en la tarde de ayer con los rojos del Habana, que son los que les han quitado el segundo juego en el Campeonato Triangular, y "le entraron con tantas ganas" que en el primer match del encuentro hicieron cuatro carreras que hubieran bastado para ganar, pues el pitcher Ardiliú Morera permitió solamente ocho hits y con ellos sólo pudieron hacer dos carreras.

Fué un juego bastante malo, pues además de lo fácilmente que pudieron batear los boys del Marianao, los rojos jugaron pésimamente.

MARIANAO

	V.	C.	H.	O.	A.	E
C. López, cf.	4	2	1	4	0	0
Herrera, 2b.	4	1	2	4	2	0
Mesa, rf.	6	2	3	2	0	0
Chacón, ss	4	1	2	3	5	1
Portuondo, 3b.	2	3	2	0	0	0
Cárdenas, 1b.	3	2	2	9	0	0
Terán, lf.	5	1	2	2	0	0
A. M. Izquierdo c.	5	0	2	3	2	0
Morera, p.	5	0	0	0	0	0
Totales	38	12	16	27	9	1

HABANA

	V.	C.	H.	O.	A.	E
J. Ramos, rf.	4	0	1	2	0	0
J. López, 3b.	2	0	1	3	2	0
O. Rodríguez, 2b.	4	1	1	7	6	0
O. Charleston, 1b.	3	1	1	9	0	0
Correa, ss.	4	0	1	2	4	2
O. Estrada, lf.	3	0	0	1	0	2
R. Puig, cf.	3	0	0	0	0	0
P. Pedroso, c.	0	0	0	0	0	0
Olmo, f.	2	0	0	0	1	0
Morín, c.	4	0	3	3	5	0
Echarri, 3b.	2	0	0	0	0	0
J. Rodríguez, x.	1	0	0	0	0	0
Guerra, cf.	0	0	0	0	0	0
Borges, xx.	1	0	0	0	0	0
J. Domínguez, p.	0	0	0	0	0	0
Totales	33	2	8	27	18	4

Anotación por entradas:

Marianao. . . . 400 051 110—12
Habana. . . . . 000 000 020— 2

3 arr. „ MXr7nput.fl'a ar a 5.
Three base hits: Terán; Herrera.
Two base hitsX: Ramos.
Sacrifice hits: Herrera; Estrada.
Bases robadas: Herrera; Mesa.
Double plays. O. Rodríguez a Charleston; Correa a O. Rodríguez a O. Charleston, 2; Cárdenas, sin asistencia.

El segundo juego fué algo fantástico. Y en él continuaron los muchachos del Marianao dándose gusto bateándoles a los pitchers de los rojos. Tan malo fué el juego que sólo damos a continuación la anotación por entradas:

		C.	H.	E.
Habana	010 020 20	5	9	3
Marianao	550 042 5x	21	25	1

Se nos ha dicho que con estos juegos se ha dado por terminado el Campeonato, habiendo triunfado en él, como se sabe, los Alacranes de Luque. Esto último lo damos sólo como rumor, pues oficialmente ayer no se había dicho nada.

DEMPSEY ESTA CON UNA INFECCION EN UNA DE SUS MANOS

El Dr. Warren Clark le practicó un drenaje en cuatro operaciones distintas

LON ANGELES, febrero 6.—(AP) —El periódico The Thimes de Los Angeles, dice que a Jack Depsey, en vísperas de partir para su campo de entrenamiento con el fin de prepararse al objeto de recuperar el campeonato mundial, se le ha desarrollado un grave caso de envenenamiento de la sangre en la mano y brazo izquierdo.

Anoche el brazo de Dempsey se hinchó de tal manera que llegó a tener doble volúmen que el normal. El doctor Warren Clark, del hospital Hollywood, le practicó un drenaje en cuatro operaciones distintas, las que se realizaron en la residencia del ex-campeón por negarse este a ir al hospital. El doctor Clark dice que confía en limitar la infección a un solo brazo, pues las condiciones físicas de Dempsey se hallan a su favor.

A Dempsey no se le ha permitido comer nada en los dos últimos días y en los venideros solo se le permitirá ingerir alguna fruta.

La infección comenzó por un arañazo, al parecer insignificante, que se causó en el dedo del medio de la mano izquierda, durante un viaje que hizo con su esposa en automóvil a San Francisco hace varios días. El dedo se hinchó produciéndole dolores, pero Dempsey manejó el automóvil durante el viaje de regreso a Los Angeles. El jueves se vió obligado a suspender la excursión acostándose el ex-campeón en Delmonte. Después de un breve descanso insistió en seguir a Los Angeles y se cree que la infección se agravó con tal motivo.

El envenenamiento en la sangre de que padece Dempsey en la mano izquierda, en el dedo medio, tuvo su origen en una ligera herida que sufrió en un accidente automovilístico experimentado en un viaje de San Francisco a los Angeles. El doctor Clark, que asiste a Dempsey, asegura que tl envenenamiento no tendrá, afortunadamente, resultado desgraciado por las excelentes condiciones del físico del excampeón.

POR UN GRAN MARGEN FUERON DERROTADOS EN TENNIS LOS PLAYERS DE COPENHAGUE

Los de Barcelona ganaron dieciseis de los diecinueve juegos efectuados

BARCELONA, Febrero 6. (U. P.)— Se celebraron hoy los últimos matchs de tennis entre los players de Barcelona y Copenhague, los cuales tuvieron los siguientes resultados: En doubles, Juanito y Tarruella vencieron a Torailpetersen y Gleerup, 7-5; 2-6; 4-6; 6-4; 6-3. La señorita Torras derrotó a la Dam, 8-6; 6-4. Sindreu superó a Axelpetersen, 3-6; 6-1; 7-5; 6-2. Gleerup le ganó a Tormo, 8-6; 6-2; 6-3; 6-1. Y en el match de mixtos, Pons y Juanico batieron a Frederiasen y Torailpetersen, 2-6; 6-1; 6-3. El total del torneo ha sido favorable para los jugadores de Barcelona que se anotaron diez y seis victorias por sólo tres que se anexaron los de Copenhague.

MIGUEL FERRARA DERROTADO POR V. CAMPOLO EN EL 4 ROUND POR K. O. TECNICO

BUENOS AIRES, febrero 6.— (AP).—Miguel Ferrara, heavy waight argentino que ha luchado en Nueva York, fué derrotado anoche por Víctor Campolo, otro heavy weight argentino.

El referee suspendió la lucha en el cuarto round y declaró vencedor a Campolo por knocout técnico. El baut estaba anunciado a 12 rounds.

Ferrara cayó al suelo 12 veces antes de que el referee declarase que no estaba en condiciones de continuar la lucha.

YOUNG STRIBBLING PELEARA ESTA NOCHE CON HUFFMAN EN EL MADISON SQUARE

NUEVA YORK, febrero 6.—(AP) —Young Stribling presentará mañana por la noche sus credenciales de peso completo en el torneo de eliminación organizado por Tex Rickard en Madison Square Garden. Stribling se enfrentará con Sailor Eddie Huffman, de la costa del Pacífico, en el primero de los cuatro matches que se celebrarán dentro de un mes.

FUTBOL EN ESPAÑA

El Deportivo de la Coruña Venció al Celta y el Athletic Perdió con el Arenas

MADRID, febrero 6.—(Cable especial).—Hoy debieron haber jugado Erandio y Athletic, ambos del Campeonato de Vizcaya, pero la directiva del último club en una junta celebrada al efecto envió una oferta a la Directiva del Erandio para que aceptase en cambio a ceder la fecha para jugar el match Athletic-Arenas que había sido suspendido por lluvia. El Erandio accedió a la petición de los bilbaínos, gracias también a lo que en favor de ella hizo el Presidente de la Federación señor Gutiérrez Alzada. El match entre los rivales del Campeonato vizcaíno fué algo notable, jugando ambos teams muy bien, pero la victoria correspondió al Arenas con un score de 3x2.

En Riazor se celebró el último choque entre el Celta de Vigo y el Deportivo de la Coruña, match de cuyo resultado dependía el Campeonato de la región gallega. En este partido vencieron los coruñeses con anotación de 2x1, resultando los campeones.

A continuación van los resultados de los juegos:

CATALUÑA: Barcelona, 4; Sans 3. Deportivo Español, 0; Gracia, 0. Europa, 2; Tarrasa, 0. Sabadell, 8; Badalona, 2.
VALENCIA: Valencia, 5; Juvenal, 0; Levante, 3; Elche, 2.
CENTRO: Racing, 4; Gimnástica, 1.
EXTREMADURA: Patria, 2; Badajoz, 0. Este partido fué suspendido en sus postrimerías por la incorrección de los jugadores.
GUIPUZCOA: Real Sociedad, 6; Tolosa, 0.
VIZCAYA: Arenas, 3; Athletic, 2.
ARAGON: Zaragoza, 3; Patria, 1.
GALICIA: Deportivo, 2; Celta, 1.
ASTURIAS: Oviedo, 5; Avilés, 1. Sporting 6; Sama, 4. Fortuna, 3; Cimadevilla, 0.
CASTILLA-LEON: Español, 5; Leonesa, 0.
CANTABRIA: Racing, 8; Unión, 0. Gimnástica, 2; Eclipse, 1. Muriedas, 3; Barreda, 2.
SUR: Sevilla, 8; Español, 0. Betis, 8; Balompédica, 1. Málaga, 4; Malagueño, 1.

M.E.C.D. 2016

REAPARECE LA SECCION DE SPORTS DEL C. DE DEPENDIENTES

EL NUEVO MANAGER DEL BOSTON RED SOX CUENTA CON UN EXCELENTE MATERIAL DE NOVATOS PARA EL TEAM

Treinta y tres jugadores realizarán las prácticas primaverales de los cuales solo 12 estaban con el team en la pasada temporada.—Freddie Hoffmann será el catcher regular del team ayudado por Grover Hartley.

TRES VETERANOS DEFENDERAN EL OUTFIELD EN 1927

NEW YORK, Febrero de 1927.—(SR.).—Cuando Bill Carrigan, — que acaba de volver a su puesto de manager de los Red Sox después de largos años de ausencia en el baseball,—reuna su conjunto de players en el campamento de training de la Florida, se encontrará con que tiene un excelente material de players jóvenes que pueden librar al team de un posible final en el sótano para la próxima temporada.

El conjunto del team, según se ha publicado recientemente, estará integrado por cinco catchers, nueve infielders, seis outfielders y trece pitchers, que buscarán la manera de hacer una labor efectiva para el team. De estos 33 jugadores, sólo 13 estaban en Boston cuando comenzó la temporada de 1926, 4 fueron adquiridos a mediados de temporada y el resto pertenece a la categoría de novatos.

Entre los nuevos receptores adquiridos se encuentran dos que en épocas anteriores han vestido el uniforme de los Yankees y Gigantes. Grover Hartley, uno de ellos, estuvo con McGraw en 1925 para ser enviado después al Indianápolis, mientras que Freddie Hoffmann, adquirido del St. Paul, jugó con los Yankees en las temporadas de 1921, 1922 y 1923. Los otros tres receptores son novatos procedentes de las menores.

De los infielders, sólo Haney y Todt jugaron toda la campaña de 1926 como miembros del Boston, pues Bill Regan fué adquirido del Columbus de la Ass. Americana, a mediados de temporada y Wee Wee Waninger estuvo con los Yankees en 1925. Este muchacho jugó muy buena pelota en el St. Paul, habiendo resultado una de las sensaciones de la Liga.

Entre los nuevos outfieldtrs se encuentra Carlyle, que jugó de los Yankees en 1926 y que viene procedente del Toronto, en un cambio de players celebrado. Baby Doll Jacobson, obtenido de los Browns y Johnny Tobin, comprado al Washington en un precio barato, se harán cargo de la defensa del outfiell, dejando a Carlyle discutir con los novatos los demás puestos regulares.

En el departamento de pitshers se llevarán cinco principiantes, aunque los demás pudieran considerarse tam bién como tales, ya que sólo tienen una campaña de experiencia en las Ligas Mayores.

La lista completa de los jugadores del Boston es la que sigue:

Catchers, Grover C. Hartley, Fred C. Hoffmann, Chester Horan, Clifford H. Knox and William H. Moore.

Infieldres, Elmer A. Eggert, Fred G. Haney, William W. Regan, Emory E. Rigney, William Rogell, Rusell Rollings, Jack Rothrock, Philip J. Todt and Paul Waninger.

Outfielders, Fred O. Bratche, H. Cleo Carlyle, Ira Flagstead, William C. Jacobson, Walter Shaner and Johnny Tobin.

Pitchers, Robert B. Adams, F. A. Benjamin, Herbert Bradley, Bryan Hariss, Delmar Lundgren, Daniel MacFayden, Cnarles Ruffing, Jack Russell, Rudolh Summers, Tony Welzer, Harold Wiltse, John Wilson and Fred Wingfield.

UN SCORE QUE HACE HISTORIA EN EL BASEBALL

Habana y Almendares juegan durante 18 innings para quedar empatados a cuatro carreras.

Gracias a la amabilidad de los fanáticos Manuel Suárez y Manolo Barcala, que nos ofrecieron su album de curiosidades deportivas, reproducimos hoy el score del juego celebrado el domingo 3 de Febrero de 1924, donde los eternos rivales de nuestro baseball profesional. Habana y Almendares efectuaron un prolongadísimo juego de 18 innings, en el cual no hubo vencidos ni vencedores, pues los dos teams quedadon a 4 carreras.

Los pitchers Levis y Fabré actuaron en magníficas condiciones, pero indiscutiblemente que el "catalán' Fabré fué el heroe del match, ya que piecheó 14 innings sin que le anotaran carreras.

HABANA

	V.	C.	H.	C.	A.	E.
Thomas, lf.	7	7	7	3	1	1
Portuondo, 1a 2a	8	1	3	18	1	1
Baró, cf.	8	0	1	4	1	1
D. Brown, rf.	3	1	1	0	0	0
Cueto, 3a	8	0	3	2	5	0
Bischoff, c.	8	0	3	11	2	0
Lloyd, ss.	7	1	2	2	7	0
E. González, 2a.	3	0	0	2	4	0
Mirabal, p.	3	0	1	0	0	0
Levis, p.	5	0	1	4	6	0
J. Calvo, rf.	5	0	0	1	0	0
Ryan, x	1	0	0	0	0	0
Quintana, 2a.	1	0	0	2	2	0
M. Guerra, xx	2	0	0	5	0	0
Totales	69	4	16	54	29	3

ALMENDARES

	V.	C.	H.	O.	A.	E.
R. Herrera, 2a.	8	0	2	5	4	0
Dreke, lf.	8	1	2	10	0	0
Dressen, 3a.	8	0	1	4	5	0
Lundy, ss.	8	0	0	4	5	2
Torriente, rf.	7	1	1	6	0	0
E. Brown, cf.	7	1	1	6	0	0
Henry, 1a.	7	1	3	18	0	0
Krueger, c.	6	0	2	4	4	0
Winter, p.	0	0	0	0	0	0
Fabré, p.	6	0	1	0	2	0
Totales	66	4	15	53	20	2

Anotación por entradas

H. . . . .300 100 000 000 000 000—4
A. . . . 000 310 000 000 000 000—4

Tribeyes: Dreke; Tubeyes: Portuondo, Torriente y Baró; sacrifices: E. González, Thomas y Eddie Brown. Bases robadas: Torriente 2. Doble plays: Baró a Lloyd a Bischoff; Ponchados: por Fabré 3; por Lewis 4; por Moirabal 4. Bases por bolas: Mirabal 2, Fabré 1, Lewis 1. Dead balls: Fabré a Thomas. Passed balls: Bischoff. Tiempo: 4 horas 5 minutos.

Nota.—Fabré relevó a Winter en el mismo innings de apertura, habiendo pitcheado unos 17 innings y dos tercios. El célebre pitcher mantuvo a raya a los rojos, que en ese entonces contaban con una formidable batería.

Gene Tunney

Gene Tunney, actual campeón mundial del peso completo, a quien considera Tex Rickard con "flus" suficiente para sostener en su cabuza la corona suprema del pugilismo.

TOMA POSESION LA S. DE SPORTS DE DEPENDIENTES

Volverán los deportes a brillar bajo el pabellón rojo y negro

Reaparece esta noche la Sección de Sports del Centro de Dependientes, tomando posesión la Directiva electa para esa Sección a las nueve de esta noche, a cuyo acto hemos sido atentamente invitados por su presidente. Tan importante acto tendrá lugar en los amplios y bellos salones de esa sociedad. La Sección de Sports vuelve a la vida bajo su antiguo pabellón rojo y negro, disponiéndose a entrar de lleno en las actividades deportivas, adquiriendo un campo apropiado para ello, pues se hará base ball, foot ball, basket y otros muchos deportes, con excepción del rowing, por resultar un sport muy caro y complicado, siendo también un obstáculo para que el remo vuelva a surgir el haber vendido la sociedad su casa de botes al Habana Yacht Club. Pero de todas maneras, los sports volverán a tomar gran incremento el simpático Centro de Dependientes.

JACK DELANEY HA PROBADO YA TENER GRANDES CONDICIONES PARA BRILLAR EN LA DIVISION DE LOS HEAVYWEIGHTS

Sus últimos triunfos le ponen en admirable posición para retar al actual campeón mundial de los pesos completos. Si triunfa sobre Jim Maloney se colocará en primera fila.

UN INTERESANTE ARTICULO SOBRE EL LAGARDERE DEL RING

Jack Delaney, el gran aspirante a la corona que hoy posee el newyorkino Gene Tunney, está ganando mucho terreno entre los fans, con motivo de sus últimas demostraciones en el ring, que le hacen aparecer como una de las grandes esperanzas del futuro.

Jack ha sido llamado por algunos críticos "el Lagardere del Ring", porque anuncia a sus oponentes cuando va a descargar el golpe fatal que les ha de enviar a la lona por un knock out. "New York Pugilística", la popular revista newyorkina que se edita mensualmente para la raza latina, publica en su último número del mes de enero un interesante artículo sobre Delaney, que reproducimos a continuación, por considerarlo de interés para nuestros lectores.

Dicho artículo, que se titula: "Dos estocadas de Jack Delaney", dice así:

El precio de su osadía.

"Digan que a Delaney lo doy por vencido, dijo Bud Gorman en el gimnasio durante su acondicionamiento previo a su encuentro con Jack Delaney. "Sé que podré aventajar a Delaney en el boxeo y que desde luego me ganaré el fallo. Comprendo que pega duro con la derecha, pero qué me puede hacer si no me dá con esa mano. Y cuando acabe con Delaney me lanzaré sobre Tunney. Como ustedes saben yo vencí a Jack Sharkey dos veces. Y sé que puedo vencer a Tunney si me da la oportunidad. De todos modos, me sorprenderá grandemente si Tunney se me enfrenta después de que yo gane a Delaney. Y no sólo Tunney, sino ningun otro heavyweight deseará vérselas conmigo después que termine con el gran Jack Delaney".

Esto y algunas otras paparruchas emitió Gorman soberanamente, lo cual en vista de lo que verdaderamente sucedió demuestra cuán mejor es adiestrarse los puños en preferencia de ejercitar la lengua.

Una diferencia considerable.

Si en la edad fueron Delaney y Gorman mas o menos igualados, teniendo el primero 26 años contra 27 del segundo, en todos los demás particulares físicos Gorman tenía una superioridad considerable, lo que se reflejaba en el peso de ambos, acusando Gorman 200 libras contra sólo 175 del campeón mundial de éste peso.

La pelea se llevó a cabo en Jersey City en uno de los inmensos cuarteles de invierno situados en aquella industriosa ciudad del otro lado del Hudson.

Se esperaba que su entera capacidad de 10.000 personas asistiría a los encuentros, pero sin duda debido a la proximidad de la Navidad, las carteras de los aficionados se encontraban abrumadas por los egresos motivados por la ocasión, así es que el ambiente del Armory estuvo desahogado, siendo la concurrencia total unas seis mil personas que pagaron unos treinta a treinticinco mil dólares a precios de $15. dollars por ringside y tres dollars por entrada general. A Delaney se le había ofrecido una garantía de $17.500 dólares, a Gorman $5.000 y a los demás boxeadores sumas que en total agregan el total recibido en la taquilla, de modo es que no quedó mucho para la causa de Caridad objeto de dicho programa.

Tampoco hubo caridad alguna de parte de Delaney con su pesado contricante. Deslizándose rápido por los pasillos el campeón del peso semimáximo había despertado un vivo rumor que se convirtió en palmoteo de manos, en nutridos aplausos y en saludos de bienvenida, que se vuelven espléndidos vítores cuando Jack salta, o más bien dicho flota, sobre las sogas y dentro del ring.

Sus brillantísimos ojos negros flamean contrastando con el sanguíneo matiz de sus mejillas. Y de sus vigorosos brazos y torso parecen desprenderse emanaciones eléctricas que brotan de un organismo perfecto.

Gorman, aunque es más alto, parece más bajo que su contricante. Es gordo, fornido y grueso. Todo su cuerpo presenta una formación cilíndrica: piernas, brazos, estómago y tórax. El formidable aspecto de una mandíbula cuadrada y saliente se ablanda un tanto en la mirada inexpresiva de unos ojos azul gris bajo el techo rubio de su cabello.

El gong repercute sonoro y los gladiadores se encuentran en el centro del ring. Delaney recto como una lanza, su cabeza echada hacia atrás. Gorman inclinado hacia adelante y hundida su pequeña cabeza en el hueco de sus hombros. Bud tira la izquierda a la cabeza, que Delaney evade con un paso hacia adentro y coloca izquierda a mandíbula y derecha al corazón.

Gorman apresura la pelea. Blandiendo sus gruesos brazos como amenazadoras porras, rasga el aire a dos puños. Jack Delaney, entra y sale, esquiva y se desliza con la regularidad de un émbolo, tiroteando certeramente a mandíbula y cuerpo de Gorman. Gorman no cede y por lo contrario agrede pesadamente. Toda la habilidad de Delaney no impiden que su enorme contrario le aseste algunos porrazos a cuerpo y cara, cuya fuerza Delaney disminuye meciéndose con el golpe. Antes de sonar la campana Gorman toca a Delaney con izquierda y derecha a la cara y Delaney sangra de la nariz.

La pelea se había creído que duraría los diez rounds completos, ganando Delaney el fallo popular y periodístico (el Estado de Jersey no permite fallos oficiales). "La morosidad de Gorman en el combate será anulada por la habilidad y rapidez de Delaney y el combate será interesante, pero de ningún modo dramático". Eso se esperaba, y eso quizá hubiera sucedido, pero Gorman selló su suerte al final del primer round cuando sangró a Delaney. Al hacerlo no sólo atropelló la soberbia dignidad del hombre, sino que también le demostró que sería conveniente concluir cuanto antes posible, pues que si eso pasaba en el primer round, cuantas cosas no podrían pasar en diez.

Delaney en su rincón empleó libremente toallas, agua y esponja para contener el hilo de sangre que coloreaba sus facciones. La sangre se contuvo momentáneamente pero principió a correr cuando pocos segundos faltaban para principiar el segundo round.

Gorman en su rincón se asomaba satisfecho. Toda una hazaña, sangrar al gran campeón!

Reilly en el rincón de Delaney le dijo a éste:—No te preocupes, Jack. Pórtate con cuidado que te restañaremos la sangre para antes del tercer round.

—No habrá tercer round, contestó Jack secamente.

Y no lo hubo.

No bien habían llegado al centro del ring cuando Delaney despachó su puño derecho con terrible impacto sobre la mandíbula. Gorman cayó como al caer el buey al mazaso del matancero. Se levanta para caer tres veces mas bajo una tempestad de certeros puñetazos derechos.

Se incorpora del primer knockdown para ser recibido por un golpe derecho detrás de la oreja en la base de la mandíbula. Gorman tira un clavado.

Otra vez se levanta y ciegamente busca el clinch. Delaney lo sacude con furia y le asesta uno, dos, tres, cuatro, cinco puñetazos derechos a la mandíbula que arrollan a Gorman ante sí como ante un ciclón, y van a depositarlo sobre las sogas, de donde se desliza al suelo.

Con admirable bravura, el gladiador caído hace un esfuerzo supremo y nuevamente se pone en pie. Y allí contra las cuerdas, con las manos caídas, los brazos flojos, la cabeza agachada, espera Gorman valerosamente la acometida final.

Delaney pega izquierda y derecha —levemente, y voltea suplicante hacia el referee, quien abismado en el furioso espectáculo que se desarrolla ante sus ojos, aturdido por los mil rugidos de las enloquecidas muchedumbres, no interviene. Y Delaney vuelve a la tarea con un gesto de disgusto.

Momentos después el árbitro reacciona y cumple con su deber, acudiendo en auxilio del vencido.

Diez días antes había Jack Delaney defendido su campeonato mundial ante el negro de esta ciudad, Jamaica Kid, en Waterbury, Connecticut. Desde luego, este encuentro, a pesar de ser por el campeonato no presentaba más que una solución y era el triunfo de Jack. Jamaica Kid fué bueno en sus días, y fué sacado del establo para darle a Delaney una oportunidad de reanudar su campaña en buena forma y con poco o ningún peligro.

En el primer round Delaney se contentó con estudiar a su contrincante. En el segundo rounnd el boxeador negro planta un gancho izquierdo a la cabeza, que contesta Delaney con un derechazo a la mandíbula, y el Kid puso pies en polvorosa. Momentos después Jamaica se encontraba acorralado contra las cuerdas, donde Jack le pegó al gusto.

EL KNOCK OUT DE JAMAICA KID

Al principio del tercer round Delaney hunde su derecha al estómago y lo sigue de un hook izquierdo a la mandíbula, hincando al negrito sobre la brea, a donde cae nuevamente. Cae por tercera vez para permanecer cuatro segundos, y vuelve a revolcarse por ocho. Otro viaje al tapiz y al regreso un uppercut a la barba, que arroja al Kid al suelo por última vez. El referée cuenta por pura formalidad y al llegar a diez se inclina para recoger al caído. Puja y estira, pero no logra moverlo. Delaney toma su lugar, y rodeando a su ex-contrincante por debajo de los brazos, lo levanta como si se tratara de un niño.

La algarabía es indescriptible.

El telón desciende lentamente.

EL CLUB DEPORTIVO DE CARDENAS VENCIO AL QUINTETO DEL NAUTICO DE VARADERO EN UN SENSACIONAL MATCH DE BASKET BALL

Ramirito Carlés y Alfonsito contribuyeron poderosamente al triunfo de su team, reuniendo 20 puntos entre los dos. Los demás gardearon brillantemente, impidiendo la anotación de sus contrarios.—Fué un juego emocionante.

ESTA VICTORIA DA EL CAMPEONATO DE CARDENAS AL DEPORTIVO

Un gran triunfo basketbolístico se anotó el Club Deportivo de Cárdenas en el campeonato que se efectuó hace poco en aquella localidad. Los muchachos que dirige nuestro buen amigo Ramón Otero, probaron una vez más su gran calibre y entre Ramiro Carlés y Alfonsito, principalmente, eliminaron a sus fuertes rivales del Club Náutico de Varadero, team de enorme estatura, que se consideraba con mucho chance a la victoria.

Los Deportivos jugaron brillantemente desde el principio hasta el fin del game y lograron sacar a sus contrarios una ventaja de más de ocho puntos, pero estando Larrauri, tirando de lejos, a la desesperada, para ver si podía reducir la diferencia, tuvo la suerte de meter varias canastas que pusieron el score a un solo punto de diferencia.

Pero ello fué suficiente pues los ahijados de Ramón Otero retuvieron la bola como Dios manda y dejaron transcurrir el tiempo hasta anotarse la victoria que, dicho sea de paso, los convierte en campeones junior de basket ball en Cárdenas.

La efectiva labor de Ramirito Carlés, el sensacional chiquillo cardenense y Alfonsito, unido al buen guarding de Bardisa y López, ayudaron mucho a la victoria del Deportivo, mientras Larrauri y Elgarresta hicieron lo posible por evitarla, jugando como fieras desde el Náutico de Varadero.

En esta semana va el team de basket ball del Club Ferroviario hacia Cárdenas, a fin de celebrar dos juegos con los muchachos del Deportivo. La semana que viene irá el Loma Tennis, con sus tennistas, París, Chacón, Avellanal y Yip y la siguiente el quinteto del Vedado Tenis, que actualmente figura en el primer lugar del campeonato junior.

Véase el score del match Varadero vs Deportivo de Cárdenas, jugado el pasado día 2, en el floor de los últimos:

CAMPEONATO LOCAL

CUARTO JUEGO

NAUTICO DE VARADERO

	Fig	Fog	FC.
A. Portell, F.	0	1	0
J. Larrauri	6	2	2
H. Smith, C.	1	3	3
M. Elgarresta	1	2	3
J. Reynaldos	0	0	1
Totales	8	8	9

RESULTADO

Primer half:	
Varadero	11
Deportivo	10
Segundo half:	
Varadero	13
Deportivo	15

TOTALES

Varadero	24
Deportivo	25

DEPORTIVO DE CARDENAS

	Fig	Fog	FC.
R. Carlés, F.	4	1	4
O. Alfonso F.	5	1	1
H. López, C.	0	0	1
A. Bardisa, G.	1	3	5
A. Pequeño, G.	0	0	2
L. Goicoechea, C.	0	0	2
J. Alonso, G.	0	0	1
Roberto García, F.	0	0	0
Totales	10	5	14

Referée: Troadio Hernández.

Anotadores: R. González, C. Jones.

Cronometristas: P. Benítez, F. Dalmau.

Jugado en el floor del Deportivo de Cárdenas.

Fecha: Febrero 2 de 1927.

Resultado de las Carreras

PRIMERA CARRERA

Seis Furlones.—Para ejemplares de cuatro años y más.—Premio: $700

RECLAMABLE

Caballos	Peso	Jockeys	1o	2o	3o
Queen Emma	105	Jones	$18.40	$ 7.20	$ 5.00
Wat's the Time	111	Skyrm	———	4.20	4.00
Toiler	110	Taylor	———	———	6.80

Tiempo: 1.13 3|5. Ganador, potranca de cuatro años, hija de Gold Ork-Ossa Wango, propiedad de W. E. Thompsson.

También corrieron: Fleetin Time, Hughes, Graham, Havane Electric, Liborio, Kalakana, Trafalgar, Acquited, Lorelei y Clean.

SEGUNDA CARRERA

5 1|2 Furlones. Para ejemplares de tres años y más. Premio: $700.00

RECLAMABLE

Caballos	Peso	Jockeys	1o	2o	3o
Dry Nation	112	Ralls	$ 7.80	$ 4.80	$ 3.20
Sarke	112	Groos	———	4.20	3.40
Splinters	107	Hardy	———	———	3.20

Tiempo: 1.06 2|5. Ganador, potro de cuatro años, hijo de Colonel Nemie-Crystul, propiedad de J. Gass.

También corrieron: Double On, Dextrose y Play Hour.

TERCERA CARRERA

Seis Furlones. Para ejemplares de tres años y más. Premio: $700.00

RECLAMABLE

Caballos	Peso	Jockeys	1o	2o	3o
Guerriere	105	Watson	$ 6.00	$ 4.00	$ 2.80
Belascoaín	102	Guerra	———	4.00	3.20
Kathe	98	Hardy	———	———	3.20

Tiempo: 1.13 3|5. Ganador, potranca de tres años, hija de Light Bril gade-Otulook, propiedad de K. L. Cleveland.

También corrieron: Sporting Editor, Foretop, Watch the Time, Cut Bush y Myrtle Caldwell.

CUARTA CARRERA

Seis Furlones. Para ejemplares de tres años y más. Premio: $700.00

NO RECLAMABLE

Caballos	Peso	Jockeys	1o	2o	3o
Adria	102	Skyrm	$ 7.40	$ 2.80	———
Drawing Board	98	Horrath	———	3.40	———
Zuher	122	Groos	———	———	———

Tiempo: 1.11 1|5. Ganador, potranca de cuatro años, hija de Hourless-Adrienne, propiedad del National Stable.

También corrió: Thundering.

QUINTA CARRERA

Milla y 1-16.—Para ejemplares de tres años y más.—Premio: $700.

RECLAMABLE

Caballos	Peso	Jockeys	1o	2o	3o
Sniper	100	Hainsworth	$ 7.00	$ 4.20	$ 3.20
Shepperdof the Hills	104	Hemslein	———	7.00	4.20
Mons Weng	113	Skyrm	———	———	4.00

Tiempo: 1.45 3|5. Ganador, jaca de tres años, hija de Ward Cloud-Rock Werry, propiedad de K. L. Cleveland.

También corrieron: é Outlaned, Antonio, Diagram, Cincinnati y Fo-

SEXTA CARRERA

Milla y 3-16.—Para ejemplares de cuatro años y más.—Premio: $700

RECLAMABLE

Caballos	Peso	Jockeys	1o	2o	3o
Hot Dog	111	Mortenson	$ 6.20	$ 4.00	$ 3.00
Home Rum	107	Hardy	———	8.80	4.20
Fusileer	112	Skyrm	———	———	3.00

Tiempo: 1.47 1|5. Ganador, jaca de cinco años, hija de Frizzle-Sandwich, propiedad de P. Christie.

También corrieron: El Conoe, Ted y Pepperette.

SEPTIMA CARRERA

Milla y 1-16.—Para ejemplares de tres años y más.—Premio: $700.

RECLAMABLE

Caballos	Peso	Jockeys	1o	2o	3o
Lindean	103	Mc Cann	$20.00	$ 6.80	$ 4.60
The Ally	107	Fosiah	———	4.40	3.80
Bramton	103	Rizzo	———	———	6.00

Tiempo: 2.00 2|5. Ganador, yegua de seis años, hija de Percival Keene-Linden, propiedad de Stockwell Stud Stable.

También corrieron: Bellfont, Hegh Skip, Raj y Boalbeck II.

GENE TUNNEY PROBARA EN SUS FUTUROS ENCUENTROS QUE ES UN VERDADERO "AS" EN LA DIVISION DE LOS HEAVYWEIGHTS

En opinión de Tex Richard y William Muldoon, Gene puede boxear con Delaney, Dempsey, Sharkey y otros aspirantes, en la seguridad de que mantendrá la corona que hoy posee. Delaney es boxeador por casualidad, pues ansiaba ser cantante.

MUY POCOS CAMPEONES SE RETIRAN RICOS DEL BOXEO

NEW YORK, febrero 1927.—(SR). Gene será o no considerado como el mejor de todos los heavy weights del presente, pero la mayoría de los críticos convienen en que Gene, a pesar de cuanto se ha dicho de sus débiles condiciones, mantendrá por algún tiempo la corona que arrebatara a Jack Dempsey el día 23 del pasado septiembre de 1926.

Según el viejo comisionado de boxeo, William Muldoon, y el no menos viejo promotor Tex Rickard, Tunney será de los pocos campeones que demostrará frente a todos los aspirantes existentes la gran fuerza de sus puños.

Delaney, Sharkey, Berlenbach, Malony, Paulino y Dempsey tendrán su chance merecido y si alguno de ellos prueba que es superior a él, conquistará la corona mundial del peso completo.

Tunney es un gran campeón, y ello lo probará antes de que termine el año actual. Los fanáticos se empeñan en creer que Dempsey le entregó el título, pero eso es una infamia. El no será ningún boxer espectacular, pero es un hombre científico que domina a sus oponentes durante el curso de una pelea y nunca busca la victoria por la vía del knock-out.

Para Muldoon, Tunney será un campeón más duradero de lo que muchos suponen, pues adquirió gran experiencia en su pelea con Dempsey y ahora costará trabajo el derrotarle. Jack Delaney podrá darle una buena batalla, lo mismo que Jack Sharkey, Paulino y Jim Maloney, pero ninguno de ellos le arrebatará el título que con tanto trabajo le quitó al soberano Jack Dempsey.

Aunque actualmente se está fomentando un torneo de eliminación para conseguirle un contrario de calibre, creemos que ninguno de los aspirantes está en condiciones de quitarle el título mundial, ya que sus profundos conocimientos del boxeo le hacen aparecer como uno de los pugilistas más científicos del presente.

DELANEY QUERIA SER CANTANTE

Como nota curiosa de uno de los aspirantes a la corona de Tunney, puede decirse que Jack Delaney, cuando muchacho, tenía cifrada su esperanza futura en el canto y no entre las cuerdas del ring.

Si Jack hubiera tenido dinero suficiente en 1919, posiblemente lo habría dedicado a la música, y ahora, en vez de mostrarse como campeón mundial del peso light heavy weight y uno de los fuertes aspirantes a la corona de Tunney, sería uno de los sustitutos más insignes del fallecido Caruso.

Hace siete años Ovila Chapdelaine,—que es el verdadero nombre de Delaney,—era dependiente de una fábrica en Bridgeport y su mayor ambición era reunir dinero para tomar lecciones del bel canto. Había oído decir que los grandes cantantes ganaban fabulosos salarios por representar y esperaba que, teniendo buena voz, la suerte le sonreiría.

Pero, las cosas le fueron mal y en vez de dedicarse al canto, Jack tuvo que aparecer entre las cuerdas de un ring para ganarse el pan de cada día. Fué a un gimnasio, donde hacía trainning Battling Levinski, el entonces campeón y con él aprendió los primeros pasos del boxeo. Después fué abriéndose campo y ahora, a los veinte y ocho años, figura como uno de los mejores boxeadores de la época presente.

A DONDE VAN LOS CHAMPIONS DE BOXEO?

Esa es la pregunta que se hacen todos los fanáticos. En épocas pasadas, un campeón retirado era altamente considerado, por donde quiera se hablaba de él, los periódicos reproducían su retrato amenudo y constituían una verdadera actualidad cada vez que hacían acto de presenciar en un lugar público. Hoy, sucede todo lo contrario, y un campeón retirado tiene que batirse libremente para no morir de hambre, completamente olvidado por los fans.

¿Se acuerdan ustedes de Kid Lavigne Aquel famoso pugilista que, al decir de los críticos ha sido uno de los boxers mas científicos que han pisado el ring.

Pues bien, actualmente, sin dinero, se vé obligado a trabajar en una fábrica de automóviles de Detroit, para ganarse su comida.

Jack Johnson, considerado por todos como uno de los mejores heavyweikhts que se recuerdan, se haya actualmente en Méjico, boxeando cada vez que puede, para poder resolver sus problemas económicos. Ad Wolgast anda por el Pacifico, luchando para no morirse de hambre.

Jim Jeffries, que por sus innumerables triunfos debiera ser un millonario, tiene necesidad de trabajar como boxer para el cine, a fin de ganar algún dinero.

Jess Willard tiene que luchar muy duro en su finca de California para hacer lo propio, y no digamos nada de Jack McAuliffe, Johny Couleon y otros champions que, se han visto precisados a trabajar como verdaderos mulos para poder vivir bien el fin de sus días.

Solo Jack Dempsey puede retirarse del ring en la seguridad de que nada le faltará en lo futuro, pero ello ha sido porque Jack, a pesar de las criticas, ha sido el mas negociante de todos los campeones.

Ganan los Maristas en Basket Ball al Mendoza Tennis Club

El viernes pasado se celebró en el floor del Mendoza Tennis Club un reñido juego saliendo vencedores los muchachos del Colegio de ios Hermanos Maristas, de la Víbora.

Fué un magnífico juego en el que se vió desde un principio el deseo de entrar por la puerta de la victoria a ambos Fives.

Triunfaron los Maristas con el score de 14x9; por los Maristas se distinguieron todos en general y especialmente Geli, anotando 4 fieldgoals; y el Mendoza, Quintanal y Lazaga.

Para la próxima salida de los Maristas se volverán a encontrar ambos teams pero esta vez en el floor de los Colegiales.

Primer Half	
Mendoza	7
Maristas	8
Segundo Half	
Maristas	2
Mendoza	2
Totales	
Maristas	14
Mendoza	9

INYECCION "G" GRANDE
Cura de 1 a 5 días las enfermedades secretas por antiguas que sean, sin molestia alguna.
ES PREVENTIVA Y CURATIVA
GRANDE

COMENTARIOS SOBRE BASKET BALL

(Por GALIANA)

Escenas verdaderamente lamentables, en las que figuran como principales actores los fanáticos, el referee y los jugadores, se están desarrollando en el actual campeonato junior de basket, que después de tener un soberbio principio ha ido perdiendo su entusiasmo poco a poco y ahora resulta una verdadera medicina para los que van a presenciar los games.

Culpamos a los jugadores de la actual situación, porque siendo ellos los primeros que deben contenerse—en respeto al público que paga su dinero por ver una justa limpia y como reza entre caballeros—se dejan llevar continuamente por un amor propio mal entendido y se fajan en pleno terreno dando una exhibición lamentable a los fans.

Fuí castigado por una de estas faltas hace poco tiempo, y ello me ha servido de escarmiento para el futuro. Comprendo que los rounds de boxeo en el floor no conducen a nada práctico y soy de los primeros en pedir que se castigue fuertemente a esos jugadores que, olvidando la palabra sportsmanship, dan rienda suelta a su furor, acometiéndose como fieras, sin importarles un bledo que haya damas presentes y un público que no pagó su entrada con la idea de ver matches de boxeo sino buenos juegos de basket ball.

Culpamos a los jugadores, pero no nos detenemos ahí: también consideramos responsable al referée de estas escenitas ya que con una benevolencia inexplicable, permite que los players jueguen extremadamente sucio, sin contarles los fouls necesarios o expulsarlos del game.

Llamamos la atención de la Federación, para que a su vez se la llamen a Mr. Ash, a fin de que,—sin contemplaciones— cuente todos los fouls que vea, pues así se evita que los players se entusiasmen y den espectáculos como el del juego Vedado-Ferroviario, que más que basket ball parecía un excelente "scrimage" de foot ball indoor.

Si Mr. Ash se decide a contar todo cuanto ve—aun cuando para ello tenga necesidad de sacar a los dos equipos del terreno—tenemos la seguridad de que los mismos players se contendrán un poco y volverá a surgir el juego limpio, ese juego de pases tan bonito que tanto agrada al público deportista.

Por el contrario, si Mr. Ash se siente incapacitado para contener la ola de furia que se cierne sobre los juniors de basket ball, lo mejor que puede hacer es "colgar el hábito" y renunciar, que habrá quien se haga cargo del puesto, el mismo Troadio Hernández, por ejemplo, que sabrá cumplir con su deber.

Y, por último, culpamos a los fanáticos de estas escenitas por ser ellos quienes, desde las gradas invitan a los jugadores a desarrollar un juego sucio. Hemos oído gritos de: "Duro y por las costillas", "Rómpele un hueso", "Quemen al Niño de Praga"; "Fulano, qué amarillo eres" y otros más, que indiscutiblemente incitan a cualquier jugador a hacer una barbaridad en el floor.

Es hora ya de que jugadores, jueces y fanáticos se decidan a contribuir todos con un poquitico, para evitar que estos espectáculos lamentables continúen sucediéndose, pues de lo contrario, llegará una época en que, para jugar basket ball será necesario usar armaduras como hacían los antiguos gladiadores. ¿Por qué razón un campeonato de novicios que debiera ser modelo de ejemplaridad, se está desenvolviendo de una manera tan sucia? No nos explicamos por qué, pero el caso es que las suspensiones de uno o dos días no hacen mella en los players y los matches de boxeo continúan sucediéndose con perjuicio del público que paga.

Somos los primeros en confesar que precisamente es al público al que le encantan esos "juegos calienticos", para provocar el relajo o la cámara húngara, pero nosotros que tenemos necesidad de velar por el bien del deporte, recomendamos a todos que procuren calmar los ánimos y en los próximos juegos realizar las cosas con el debido sportsmanship a fin de que no se repitan los hechos lamentables de noches pasadas.

EL JUEGO UNIVERSIDAD-VEDADO

Pronto ha de celebrarse el game Universidad vs Vedado y ya hemos oído decir a muchos que "ese día se forma".

Nada de eso, en ese game debe reinar la mayor cordialidad y precisamente porque serán contendientes las dos sociedades que gozan de más simpatías entre nuestros fanáticos, esperamos que haya menos tirantez o furia por parte de los players y fanáticos.

El match Universidad vs Vedado será un juego emocionante, reñido, y de mucha importancia, pues los dos teams aspiran a la championabilidad y posiblemente el que pierda en ese encuentro quedará descartado y por lo mismo que reviste tanta importancia, esperamos que los fanáticos principalmente y los players después, no den motivo a que en futuras competencias haya necesidad de meter a las reservas policiacas en el terreno para evitar una posible alteración del orden.

Muchos quieren ligar la suspensión de que ha sido víctima el atleta Universitario, Otilio Campuzano, con el juego Universidad vs Vedado y no son pocos los que esperan formar la "tángana" esa noche en el floor de la Universidad. Nosotros, aunque se nos culpe de anticipar malas nuevas, ponemos en conocimiento de la Federación y demás interesados el estado de ánimo que existe, a fin de que se tomen las medidas necesarias para evitar un conflicto.

Si Otilio Campuzano ha sido castigado injustamente por el Comité Ejecutivo de la Unión, no crean los fanáticos que ello ha sido obra del Vedado Tennis Club, cuyos miembros, suponemos, están muy lejos de emplear malas artes para restarle fuerzas al team senior de los Caribes para la próxima temporada.

La Unión Atlética se equivocó al suspender a "Cappy" y de la misma manera que en nuestros anteriores artículos recomendábamos a sus miembros que se reunieran nuevamente para reconsiderar el caso, hoy pedimos a los Caribes, a los Marqueses y a los fanáticos en general, que no tomen las cosas tan a pecho y no intenten formar ninguna cámara húngara en el próximo juego Universidad vs Vedado, pues ello sería prueba de que hemos perdido de vista la caballerosidad y el verdadero sportsmanship.

GALI.

SUSCRIPTORES para sus anuncios económicos no salga a la calle ni pague al contado. Llamen a los TELEFONOS M-3378 y M-4115

M.E.C.D. 2016

VENCE LA JUVENTUD A LOS CATALANES POR 5 GOALS A 0

SIN EMOCIONES NI TRAGEDIAS, DISCURRIO LA TARDE EN EL HABANA-MADRID

Un bonito prólogo que se llevan Paquita y Delfina.—Elena y Antonia quedan en 22.—En el segundo triunfan Lolita y Consuelin. Rosita y Aurora llega a 19.—Y casi de calle se llevaron el fenomenal Aurelia y Carmencita

HOY, LUNES, LA GRAN FUNCION PARA LOS FANATICOS, POR LA NOCHE

Y presentes todos los descansantes dominicales que no descansan aunque les toque un premio de los obesos, y llenas las canchas, los tendidos, las altas cumbres y los tronos, que son los palcos, rompió la orquesta con el danzón sabroso, pasó grave y austero el himno, que no se alegra ni los domingso y previa la ovación del moriturem te salutan, andando va la barca, más adelante de la emoción, puede que llegue a puerto de la tragedia.

Salieron las chicas del prólogo, de veinticinco tantos; de blanco, Paquita y Delfina y de azul Elena y Antonia. Bonita y animada la salida, el peloteo rabiosillo; bravos empates en cinco, seis, once y la docena. No van más, que dijeron las dos de lo blanco y haciendo lo que dijeron con una tanda de las que hacen chichones ganaron el partido las dos azules, que pelotearon bien, llegaron a los plausibles veinte y dos.

Cobramos como dominguerosos cobrantes que somos, la primera quiniela de Antonia y Rosita, y a otra cosa que produzca más; nos valió catorce pesos cada boletito, y al segundo partido de treinta tantos que disputaban las blancas Rosita y Aurora, contra las azules Lolita y Consuelín. Las cuales salen peloteando otra frenética decena, decorándola preciosamente con los empates de cinco, nueve y doce. En todo lo demás las los azules pusieron moradas a las dos blancos, que después de mucho andar a gatas, no pudieron llegar más que a los diecinueve. Otro día serán más. Ovación a las niñas ganantes.

Continúa navegndo la barca por los mares de triunfo y cobro; pues haciéndonos los bobos pasamos por la taquilla y cobramos los treinta y dos **pesubios** que pagaron en la segunda quiniela la gracia de Gracia y la simpatía eibarresa de Petra.

Y encantados de este navegar dominical entramos en los belenes del fenomenal de la tarde; que disputaban, de blanco, Mary y Gracia y de azul Aurelia y Carmencita. Esperábamos la gran bronca en todo el solar o cuadra que ocupa el cuco Habana-Madrid; pero de la bronca ni una parola de piu. Un buen empate en una, otro en dos y otro en tres. Después bello tantan de las dos azules que se lo llevan con los piececitos por delante y pas bovis. Las dos azules, que sufrieron el tantarantán de perder, quedaron en los veinte y cinco. Empero pelotearon todas mucho.

Hoy será otro día; gran lunes lunático para los fanáticos lunáticos.

DESPUES DE 11 INNINGS DE LUCHA TITANICA, RESULTA VENCEDOR EL "S. WHITNER" SOBRE LOS "A. MARISTAS"

Los chicos del "San Carlos" fueron derrotados al levantarse las cortinas por los telefonistas, siendo el leader en el ataque Adolfo Febles en este encuentro

CONTINUA EL ENTUSIASMO EN FERROVIARIO PARK

Ante una concurrencia como pocas veces se ha visto en los terrenos del Club Ferroviario en Luyanó, se llevaron a efecto en la tarde de ayer los dos desafíos señalados en el schedule del Campeonato Intersocial Amateurs de 1926-27.

El bello sexo tenía una nutrida y valiosa representación, la que adornaba con su presencia, la archi-famosa "vitrina" de los Pulgarcitos que comanda el cagalleroso sportman Royal S. Webster.

En el primer encuentro de la tarde, en el que luchaban frente a frente los chicos del Cuban Telephone y los del San Carlos, salieron vencedores con un ancho margen los primeros, los que acumularon en su score la cantidad de veinte carreras, mientras sus contrarios los "carlistas" solamente pudieron pisar la accesoria de Margot Chaleco cuatro veces.

Este encuentro entre "telefonistas" y "carlistas", solamente duró siete episodios, los que fueron suficientes para los muchachos que manichea el inquieto Diviñó acumularan un total de 18 indiscutibles, entre ellos algunos de dos y tres esquinas.

Adolfo Febles, el defensor del segundo saco de los vencedores, fué el que con más facilidad castigó las bolas lanzadas por Aranzay y González, disparando de cuatro veces que fué al bate, tres películas de dos episodios y una de tres.

El oportuno y recio batting de don Adolfo, contribuyó de una manera poderosa al triunfo de los boys del disco, por lo que fué muy aplaudido y felicitado por los partidarios de su team, cuando Tatica Campos dió por terminado el desafío.

Otro de los telefonistas que se dió gusto castigando la esféride, lo fué Espiñeira, el cual conectó tres indiscutibles en cuatro excursiones al bate.

También C. Lugo y N. Picazo, se fueron de tres hits por barba, pero en seis y cinco veces al bate respectivamente.

Solamente cuatro hits fueron bateados por los derrotados, lo que demuestra en las magníficas condiciones que actúo Picazo en el transcurso del match.

El pitcher estrella de los telefonistas, se hizo cargo del despacho de bultos postales cuando habían dos outs del inning inaugural, sustituyendo a su compañero Pajares el cual no se encontraba en buena forma.

El segundo match de la tarde, fué el verdadero acontecimiento basebolero del día.

En este desafío, se batieron como titánes los clubs Deportivo de Seguros "Whitner" y "Hermanos Maristas", saliendo vencedores los primeros, después de once episodios, con la pequeña anotación de tres carreras por dos.

Tratar de trasladar a estas columnos el interés con que el público que invadía la glorieta del parque de los ferroviarios, es una labor tan grande que ni siquiera lo intentaremos, pero solamente diremos a título de comentario, que a partir del quinto acto, hasta el onceno, todos los fanáticos puestos de pie seguían con verdadero interés los distintos lances que en el terreno llevaban a efecto los players de los teams contendientes.

Daremos a continuación, la forma en que fueron hechas las carreras en este desafío.

Los primeros en pisar la goma, lo fueron los chicos del Seguro Whitner y lo hicieron en el primer episodio, en la forma siguiente: O. Cruz que es el primer bateador de turno, es puesto fuera de combate al batear un foul flay que es atrapado por el pitcher en la línea de primera, J. Colinós, también es puesto fuera, al coger el jardinero izquierdo de los ex-colegiales un faly bateado por él, A. Machado conecta de hit por el jardín central, pero Juncosa que está cuidando ese terrtorio, quiere cojer la bola en el primer bount y la pifia, llegando mientras tanto Machado a la almohadilla de las angustias, C. Martínez, dispara un indiscutible por el centre field, con el que anota Machado la primera carrera de la tarde, O. Reyes que es el siguente bateador, pone punto final a la entrada al morir por la combinación pitcher primera.

En el cuarto acto, pisan nuevamente los "aseguradores" la goma, y lo hacen de esta manera: C. Martínez conecta su segundo hit de la tarde, y acto contínuo, se posesiona de la segunda almohadilla, aprovechando el momento en que el left fielder marista devuelve la bola al cuadro, Reyes se va de hit por primera y Martínez, corriendo como "una locomotpra consolidada" pisa la chocolatera llevando la segunda carrera para su Club, Reyes que no ha perdido el tiempo, al ver que tiran la bola a home para sacar a Martínez, se corre hacia segunda, Figueras se va de rolling por el short, pero este mofa y el bateador pisa la inicial, Riera se sacrifica heroicamente haciendo que sus compañeros adelanten una base. Domínguez roletea por tercero aceptando Navarro y tirando a home donde deja frío a Reyes, mientras Figueras se posesiona del tercer saco y Domínguez del primero, Arana termina las angustias de los ex-colegialas al morir de foul-ly a las manos del catcher.

A pesar de estas dos carreras que les llevan de ventaja, los Maristas comienzan un ataque y logran empatar el desafío.

La forma en que los ex-colegiales hicieron las dos carreras de ese acto, fué la siguiente: J. Oliva comienza el inning con un indiscutible por tercera, M. Flores, imita a su compañero, pero dirije la bola hacia el jardín central, llegando Oliva a Cayo Hueso, Juncosa es convertido en cadáver al batear un inofensivo rolling a las manos de Figueras, Oliva aprovechando muy bien el tiempo, llega a casa de sus tios donde es amorosamente recibido, Uriza es puesto fuera, por la combinación segunda-primera, pero Flores pone sus plantas delicadamente en la goma, Armando Fiallo cierra la tanda por la vía Domínguez Figueras.

En estas condciones el match, llega al último out de la novena entrada, por lo que hay que continuar la lucha, mientras el sol alumbre la escena, o mientras uno de los dos teams logre pisar por tercera vez la Accesoria de Margarita.

Por fin, en el onceno episodio, después de sobrehumanos esfuerzos por ambas partes, los "aseguradores" anotan la carrera de la victoria, como sigue: A. Machado abre la tanda con un sencillo, Martínez dispara su tercera película de la tarde llevando a Machado a tercera, Figueras es out al batear un foul-fly a tercera, Riera dispara un indiscutible por sobre la misma almohadilla de las angustias, llevando Machado para su team, la carrera de la victoria.

Presenciando estos dos desafíos, habían varios "scouts" de clubs que toman parte en la contienda Nacional de Amateurs, los que han tomado muy buena nota de la labor de varios players de los que ayer tomaron parte en los juegos que hemos reseñado.

Hay rumores, muy insistentes de que una vez terminado este simpático Campeonato, los muchachos del Cuban Telephone van a celebrar una serie contra los Marqueses del Vedado Tennis Club, pero como esto no es más que un rumor, trataremos de averiguar lo que hay de cierto, y ya lo daremos a conocer en su oportunidad a nuestros lectores.

Antes de terminar estas líneas queremos hacer llegar por medio de las mismas, nuestra felicitación a los Umpires Tatica Campos y José Menéndez, por lo muy bien que actuaron en los matches de ayer tarde.

Serranillo.

PRIMER JUEGO

CUBAN TELEPHONE

	V.	C.	H.	O.	A.	E.
L. Ventura, lf.	1	3	0	0	0	0
C. Lugo, lf.	6	3	3	2	0	0
F. Espiñeira, c.	4	4	3	3	1	0
A. Febles, 2b.	4	1	4	2	2	0
R. Pajares, 3b.	5	2	2	0	3	1
L. Romero, ss.	3	2	0	4	0	0
M. Valdés, rf.	4	0	1	2	0	0
R. Romero, 1b.	3	0	1	5	0	0
S. Pajares, p.	0	0	0	0	1	0
N. Picazo, p.	5	3	3	0	1	0
J. González, lf.	1	1	0	1	0	0
Benitez, rf., ss.	1	1	1	0	2	1
J. E. Centura, 1b.	2	0	0	2	0	0
TOTALES	39	20	18	21	10	2

SAN CARLOS

	V.	C.	H.	O.	A.	E.
M. Bacallao, cf.	3	0	0	1	0	0
M. Llaneras, 2b.	4	0	0	0	3	1
J. Férez, 3b.	3	1	1	2	4	0
A. Rodríguez, rf.	1	1	1	0	0	0
D. González, ss.	3	0	1	4	0	1
A. Vizcaino, lf.	2	0	0	2	0	1
J. Castellanos, 1b c	1	1	0	5	2	2
G. Gros, c.	2	1	1	2	0	1
V. Aranzay, p.	1	0	0	1	0	0
A. González, p.	1	0	0	0	1	0
E. Dubrocá, 1b.	1	0	0	2	0	0
P. Serranía, rf.	2	0	0	2	0	0
TOTALES	24	4	4	21	10	6

Anotación por entradas:

Cuban Telephone	111	660	5	—20
San Carlos	200	200	0	—4

SUMARIO:

Three base hits: A. Febles; R. Pajares.

Two base hits: A. Febles, 3.

Sacrifice hits: A. Febles.

Sacrifice flays: A. González.

Stolen bases: L. Ventura; J. Pérez; Espiñeira, 2; J. Castellanos; A. Castellanos; A. Febles; R. Pajares.

Double plays: D. González (sin asistencia); A. Febles a R. Romero.

Struck outs: V. Aranzay, 1; N. Picazo, 2; González, 2.

Bases por bolas: V. Aranzay, 5; S. Pajares, 4; González, 4; N. Picazo, 1.

Dead balls: Picazo a J. Castellanos a Bacallao; A. González a L. Ventura a R. Pajares.

Passed balls: G. Gros; J. Castellanos.

Tiempo: 2 horas, 5 minutos.

Umpires: T. Campos, (ohme); J. Menéndez, (bases).

Scorer: F. Serrano.

Observaciones: Hit a Pajares 0 en 2|5 innings y 2 veces al bate; a Aranzay, 5 en 3.1|3 innings y 15 veces al bate.

SEGUNDO JUEGO

H. MARISTAS

	V.	C.	H.	O.	A.	E.
M. Flores, lf.	2	1	1	1	0	0
E. Juncosa, cf.	4	0	1	1	0	1
R. Uriza, 2b.	4	0	0	5	1	1
Arm. Fiallo, 1b.	5	0	1	7	0	0
A. Reyes, ss.	5	0	1	6	4	1
J. Navarro, 3b.	2	0	0	0	1	0
M. Suárez, rf.	3	0	0	1	0	0
A. Amador, c.	4	0	0	7	2	0
J. Oliva, p.	4	1	3	1	2	0
Amd. Fiallo, lf.	2	0	0	2	1	0
L. Amador, 3b.	2	0	0	1	1	0
A. Santana, x.	1	0	0	0	0	0
TOTALES	38	2	7	32	12	3

S. WHITNER

	V.	C.	H.	O.	A.	E.
C. Cruz, lf.	5	0	1	0	0	0
J. Coliños, ss.	5	0	1	2	5	0
A. Machado, lf.	5	2	2	3	0	0
C. Martínez, c.	4	1	3	1	1	0
J. Figueras, 1b.	4	0	0	17	0	0
B. Riera, 2b.	4	0	1	3	2	2
M. Domínguez, 3b.	3	0	0	4	6	0
S. Arana, rf.	3	0	0	3	1	0
O. Reyes, p.	4	0	1	0	2	0
TOTALES	37	3	9	33	17	2

Anotación por entradas:

H. Maristas	000	200	000	00—2
D. S. Whitner	100	100	000	01—3

SUMARIO:

Two base hits: Arm. Fiallo; J. Oliva.

Sacrifice hits: M. Flores; M. Domínguez.

Stolen bases: R. Uriza; Arana.

Double plays: A. Reyes a Arm. Fiallo; M. Domínguez a J. Figueras; Arana a Figueras.

Struck outs: Reyes, 1; Oliva, 5.

Bases por bolas: O. Reyes, 4; Oliva, 4.

Dead balls: O. Reyes a A. Amador a Santana a Oliva.

Tiempo: 2 horas, 25 minutos.

Umpires: T. Campos, (ohme); J. Menéndez, (bases).

Scorer: F. Serrano.

Observaciones: La carrera de la victoria fué hecha con dos outs.

CON ANOTACION DE 5X0, LA JUVENTUD GANO A LOS NOYS

Gacha ocupó el puesto de Belmonte y en su lugar jugó Zapico que cumplió muy bien

VALENTIN, FUE EL MEJOR

El Cataluña empezó tan mal que en 5 minutos le marcaron dos goals

Los grounds almendarinos se vieron ayer medianamente abarrotados, porque los fieles del redondo balón, ya no comulgan con ruedas de molino, ni están dispuestos a ser las víctimas donde se celebran dos partidos que las iden están señaladas por críticos y seudo-críticos, y por todos los asistentes a los corrillos balompédicos.

Juventud Asturiana y Cataluña, fueron señalados como "actores" para la segunda tanda, y esta no dejó satisfechos a los fieles, a no ser a los parciales de la enseña de Prado 125, que se dieron gusto aplaudiendo a sus muchachos cuando despiadadamente "carburaban" el "palomar" de los inofensivos pero entusiastas catalanes.

Nuevamente los astures al tropezar pezar" con un contrario de mediana "sacaron" su juego escénico, producto de las enseñanzas pos-españolistas. A nosotros el futbol que practican los muchachos que apadrina Paco Brú, es un futboll de ilimitada vistuosidad, y si en su línea de ataque se concentraran tres artilleros que "escupieran", había que ver como se "indigestaban" los muchachos de Prado 125, jugando futbol, y ametrallando contrarios.

EL PARTIDO

Desde los primeros minutos, los "sidreros" se impusieron en el cuadrilátero, y una vez comenzado el desafío, en la primera incursión por el ala de Zapico, este muchacho suscribió un globito y Víctor Argüeles, con un buen cabezazo abrió el marcador.

Los catalanes no se habían, reanimado del primer carabañazo, cuando Avelino, mediante un buen tiro, anotó el segundo tanto. La hecatombe catalanista fué evitada por Charles que empezó a emplear sus conocimientos de viejo futbolista, y mediante su colocación anuló a los artilleros contrarios y el marcador no continuó su fiebre, ni el encargado de los números se vió en la necesidad de un sustituto para poder colocar en la casilla blanqui-azul, los carteles anunciadores de as "perforaciones".

Cuando finalizó el primer time estaban dos por cero, aunque la Juventud Asturiana había tirado esta parte a favor de viento, handicap de mucho provecho un día como el de ayer, pero que le sacaron muy poco partido.

Al comienzo de la segunda "escena", los catalanes empezaron con mucha energía, y dominaron los primeros minutos, mientras que sus contrarios se encaprincharon en jugar el juego alto, pero convencidos que así había dudas entre ellos y poca efectividad para adjudicarse la victoria, optaron por el juego raso, y correspondió Argüelles (el Capitán) con el tercer goal del partido en una semi-melee que se suscitó en el hall que defendía Charles.

Un penalty, muy justamente castigado, y mejor lanzado por el diminuto Argüelles, dió el goal número cuatro, para los astures y la pérdida de todo el almidón a los catalanes.

Casi al finalizar el partido, cuando ya los fanáticos iniciaban el aburrido desfile, se anotaron los victoriosos el goal número cinco de un buen cañonazo.

LOS QUE SE DISTINGUIERON

Como decimos a la primero de esta crónica, el match fué aburrido en grado sumo, ante la desigualdad de valía, demostrada en el transcursu del mismo, entre vencido y vencedor.

Por la Juventud Asturiana, se distinguió todo el conjunto, pues aunque Gacha, en la primera mitad no pudo hacer nada en su nuevo puesto de extremo izquierda, en la segunda fué el mayor comprometedor de los catalanes. Ante todos ellos se destacó Valentín el formidable jugador, que tiene la ventaja de pegar más duro al esférico con la pierna, lesionada, y que para correr en la cancha tienen que prescindir de sus servicios.

Charles Pelegrín y Polla a ratos, brillaron en el conjunto, que a la terminación bailó con la másfea.

Y firmamos.

JUEZ DE LINEA.

Manolo Cueto ha recibido su contrato del Club Atlanta, el que había devuelto pidiendo aumento de sueldo, pues al ser vendido este año por el Mobile, al que perteneció desde el 1922, Manolo quiso ganar más, y ese aumento le acaba de ser concedido al valioso player cubano por el dueño del Atlanta, por lo que lo felicitamos sinceramente.

EL CIUDADANO EGUILUZ Y EL MAESTRO NAVARRETE, ARREBATAN UN ENORME PARTIDO A MILLAN Y GUTIERREZ

En los dos partidos de por la tarde no pasó nada de particular. El primero, lo ganaron Unzueta y Cazalis III, dejando a Juanito y Aristondo en 20.—Ruiz y Machin quedaron en 25 en el segundo, que ganaron Colin y Martín. Después de un empate leve, ganan el prólogo nocturno Guruceaga y Ansola. Olazábal y Ugartechea quedaron en los quince de la niña bonita

HOY PERMANECEREMOS EN EL CATRE TODO EL DIA. NO PELOTEAREMOS FUNCION HASTA EL MARTES

Como las dos tandas del sábado no nos supieron a casi nada, las multitudes de fanáitcos comenzaron ayer domingo a marchr con rumbo a Concordia y Lucena, esquina del veterano Jai Alai. Y de cuatro en fondo, como los ejércitos valientes y aguerridos llegaron, pasaron y tomaron posesión de los sitiales que por antigüedad les corresponden; llegaron, pasaron y tomaron asiento cantando el himno de sus entusiasmos dominicales. Y con un enorme lleno por la tarde y otro más elegante por la noche se fué para no volver el domingo de ayer.

Peloteemos lo ocurrido por la tarde, mnifestando que el primero, de veinte y cinco tantos, lo disputaron los blancos Unzueta y Casaliz III, contra los zules Juanito y Aristondo. Comienzan por dos bravas rachas; la primera blanca y la segunda azul, que coinciden en un empate de los monstruos en ocho y en nueve. Dos ovaciones y pasan al dominio los dos blancos, que haciendo un peloteo de los arrogantes dominan todo lo restante, llegando a los veinte y cinco cuando los dos azules se asomaban a la ventana de los veinte.

Los que ganaron oyeron palmas.

Se lleva la primera quiniela el gran Colin, fino, gálano y diestro y salen los de la segunda tanda diurna, de treinta tantos; de blanco, Ruiz y Machín, contra los azules Colin y Martín. También sale con dos rachas de las que conmueven y se plauden, para empatar en once y en trece. Y después ocurrió lo mismo que en el primero: que los azules empuñando la sartén por el mango se lo llevaron con las palmas propias de todo triunfo. Los blancos pelotearon bien, quedaron en los veinte y cinco.

Pocos empates; pero gran peloteo.

Y con la última quiniela de Juanito, el de Guane, nos fuimos. VoL veremos al peloteo nocturno.

POR LA NOCHE

A las ocho y treinta pasadas por el meridiano. Se reanuda el peloteo en el vaivén dominical de la tanda nocturna, brillante, entusiasta, algarera. Y gran ovación porque salen las dos parejas que vienen a reñir el prólogo de los consabidos veinticinco tantos. De blanco, Olazabal y Ugartechea, contra los azules, Guruceaga y Ansola. Buen peloteo en el albur de arranque: los blancos salen por delante, pero como los azules no tienen nada de mancos, dan el primer empate en seis. Primera y última ovación, porque allí dieron más empates ni en broma. Guruceaga, que en cada partido pone más voluntad y entusiasmo y Ansola que de cuando en vez la pide prestado el brazo a Collazo, la emprendieron con tal saña contra los dos blancos que acabaron con ellos en un santiamén. Los dejaron en los de la niña bonita. Lo cual demuestra que ambos a dos dieron sus bastonazos bobos.

Se lleva la primera quiniela un tal Gómez, el moro, que resucita cuando le parece, y poco después salían los fenómenos del último del domingo: de blanco, Millán y Gutiérrez, contra los azules, Eguiluz y Navarrete. Y señores, resultó otro partido clásico, fenomenal, artístico en todo su arrogante discurrir. En los primeros escarceos se empataron en una, dos, cinco y seis; después una racha enorme en todo de los blancos, llevando a los dos azules por detrás; pero peloteando los cuatro con unas agallas admirables y así llegaron los blancos a catorce y así estaban los azules en nueve; enteros y pidiendo pelea.

Fué entonces cuando Emilio Eguiluz y el maestro Navarrete, alzando el gallo y cantando lo de reto a muerte se lanzaron a un peloteo titánico y arrancando un tanto aquí y otro allá porque los blancos seguían frenéticos, levantaron el tanto y entre clamores de estruendo empataron en los veinte. Y otro enorme avance blanco y otro enorme avance azul y otro empate en veintitrés que se repite en San Juan. El escándalo de los aplausos se oye en San Sebastián. Pasaron los azules y en otras varias, verdaderas tragedias de peloteo, mantuvieron el pase, y altivos y triunfadores, llegaron a lo que se pagan, oyendo la ovación más grande que se tributó en El viejo Jai Alai. Los otros quedaron en 20. Millán se había descompuesto y Gutiérrez se había abatido. El público apludía y lloraba.

Se lleva la última quiniela, Lucio y más nada.

EL CAMPEON PORTUGUES DE PESO LIGERO DERROTADO POR ROMULO PARBONI

RIO DE JANEIRO, febrero 6.—(AP).—El boxeador italiano Romulo Pardoni derrotó hoy al campeón portugues de peso ligero, Tavares Crespo, por puntos, en un encuentro a diez rounds.

LA VELOZ POTRANCA ADRIA RESULTO TRIUNFANTE EN EL GRAN HANDICAP WALKER EN UN TIEMPO DE 1.11 1-5

Estuvo muy cerca de igualarse el record que para la distancia de seis furlones poseen Zuker, Hight Gear, Money y Right Angle. El caballo de la Cuadra Nacional se mantuvo con entereza en el primer lugar

Radiante de esplendor lucía ayer tarde Oriental Park a raíz de haber alcanzado su resonante triunfo la veloz potranca Adria de la Cuadra Nacional en el Mayor Walker handicap que coronó al atractivo programa de siete eventos ofrecidos a la tan selecta como numerosa concurrencia que batiendo record hubo de invadir los amplios departamentos que componen el bello hipódromo de Marianao.

Adria, al cubrir los seis furlongs del recorrido en el muy veloz tiempo de 1.11 1-5 estuvo cerca de igualar el record que conjuntamente poseen *Zuker, High Gear,* Money y Right Angle, que marca el minuto y 11 segundos.

Zuker, aparentemente agobiado por las 122 libras que su calidad le obligó a soportar, desmayó en el último trecho no sólo ante el avance de Adria sino también cediendo el paso al segundo Drawing Board, para acabar dos largos y medio detrás de los dos antes citados y con tres largos delante del último Thundering.

Es dudoso que las 122 libras hayan sido la principal causa de la derrota de Zuker, ejemplar éste que en su anterior salida con 116 había igualado el record contenido en el último octavo del recorrido a seis furlongs, igual al de ayer. Más bien asoma ligeramente como excusa admisible el hecho de qué no haya sido debidamente preparado para su prueba de ayer.

Zuker partió al frente, seguido de cerca por Adria. Según dice la carta náutica de la carrera el "maleta" de Skyrm logró hacer coger un paso bien medido a Adria para mantener a ésta cerca del líder en espera del momento decisivo, aunque Zuker era a la sazón mantenido a su vez en cierta reserva por el no menos tozo de Groos.

Adria, nunca más de medio cuerpo detrás del líder se sostuvo con gran entereza, y no teniendo a Carom delante se dispuso a un fenomenal avance que levantó a las masas sobre el dedo gordo de sus extremidades inferiores, para una vez que terminada la justa y con resuello disponible prorrumpir en atronadora salva de aplausos que premiaron a la hija de Hourless, e incidentalmente a su jockey que aún no pasaba de su asombro al verse triunfador.

El alcalde de New York contribuyó al impresionante ceremonial de ese extraordinario evento dedicado en su honor. Al sonar el clarín anunciador de que el field se disponía a emprender la marcha hacia el post, Jimmie Walker partió del Club House en compañía de Chas F. Flynn, su Secretario George Collins, el Capt. Estrada su ayudante y Harry Frazee, compositor de música popular en New York, para desde el stand del Jurado presenciar cada uno de los incidentes típicos de tan clásica justa.

"Adria defiende mi dinero" — hubo de decir Walker al situarse en estratégica esquina del sector del Jurado — añadiendo: "la copa de mi placentera estancia en Cuba rebosará con su triunfo".

Observando el recorrido de la carrera el mayor de New York demostró en intermitentes raptos su deseo de ver triunfar a la veloz potranca de la Cuadra Nacional.

"Jugué a Adria por razones espirituales. El Presidente Machado se interesa por su éxito, y eso es bastante motivo después de saber yo que Zuker le concede demasiada ventaja en los pesos".

Al final de esa emocionante justa Jimmie Walker dando nuevas muestras de su característica afabilidad descendió precipitadamente hacia la pista en unión de Mr. Flynn para congratular al jockey vencedor, ocasión que aprovecharon los incansables chicos de las Graffle para disparar incontables "snap-shots". A esto siguió que el Mayor Walker a la sazón que hubo de dedicar sentidas frases de elogio a Skyrm, presentó a éste un alfiler de corbata como recuerdo de ese evento dedicado en su honor.

Las siete carreras ayer celebradas fueron de gran interés en mayoría. Queen Emma, ganadora del Zanahoria Derby en Wheeling, West Virginia, triunfó en la primera por cabeza delante de Whats The Time, seguido éste en show por Toilerí.

El muy inconsistente Lindean pudo ganar la séptima por pescuezo delante de The Ally, eterno favorito, seguido en show por Bramton.

Hot Dog, que en sus anteriores no había podido ganarle a inferiores grupos, no tuvo la menor dificultad para acabar delante de Home Run, otro digno componente de la máxima pencología, con extraordinaria inconsistencia, y acabando Fusileer en tercer lugar.

Sniper ganó la quinta, seguido por Shepherd of the Hills y Mons Meg.

Guerriere ganó la tercera por pescuezo seguido por Balascoain y Kathe. Dry Nation aventajó al lisiado Sarko por ligero margen en la segunda. Splinters cerró en el show.

Según acusan las estadísticas de Oriental Park, ni aún en aquellos días famosos del Cuban Derby y Grand Prize of Cuba se vió el hipódromo de Marianao favorecido por tan enorme congregación como ayer tarde. El Club House y Grand Stand resultaban pequeños para dar albergue al desbordamiento humano que ayer favoreció con su presencia a la fiesta hípica.

Después de la inactividad del lunes se reanudarán las fiestas hípicas mañana martes con un programa de siete justas.

Aparece como principal justa el Víbora purse a tres furlongs para los juveniles, que consumirá el tercer turno. Correrán en este evento por ve zprimera Old Lena y Lena's Sister en un entry. Otro entry lo forman There y Jim's Dream, y los restantes son Miss Emma, Mary Payne, Ella Rufus, Alce Bonnie, Dissension, Bea, Mattie B y Lady O'Neil. Cada contendiente cargará 115 libras.

Tres justas serán discutidas a milla y 50 yardas, con extensos grupos excepto en la quinta. Seis discuten ésta.

Los turnos primero, segundo y cuarto serán a 5 y medio furlongs, con bien equilibrados fields, según dicen los handicappers de la pista, y que se podrá corroborar después de la celebración de cada una.

NOTAS DE LA PISTA

Kemal el ejemplar que sufrió la fractura de una pata cuando corría segundo en la quinta del sábado, tuvo que ser sacrificado. Su única actuación digna de mencionarse fué cuando por varios largos derrotó a Merry Minx a milla y 1-16 el 8 de Enero.

Hppy Buxton dijo ayer tarde que no volvería a montar hasta la apertura de la temporada Metropolitana, lo cual no tiene a nadie en los trópicos desvelado. Mucho menos se preocupa la colectividad hípica que favorece a Oriental Park si a Buxton se le ocurre no volver más nunca a Cuba.

Ponce por nada hace algo en su salida del sábado, pero Pepperete del mismo dueño Harry Cotton hizo el más ridículo de los papelazos ayer tarde. Según dicen los chismosos, Cotton hace ingerir a sus ejemplares una proporción mayor de hierba que crece junto a las paralelas de la Havana Central, lo que no responde a la hora decisiva como alimento.

PARA CASIMIRES FINOS Y ELEGANTES "LOS COMERCIANTES" MURALLA 67 TELEF. M-1981.

1039 8d 1o.

M.E.C.D. 2016

SOCIEDADES ESPAÑOLAS

EN UN ACTO SOLEMNE Y CONMOVEDOR SE DESVELO EL OLEO DEL EMINENTE UROLOGO CUBANO, DOCTOR JOAQUIN ALBARRAN

En el pabellón "Ignacio Llambias", del Sanatorio "La Purísima Concepción".—Elocuentes discursos del doctor José A. Hernández y Fernando Suárez.—Las gracias del Alcalde de Sagua. Concurrieron la Directiva, el Cuerpo facultativo y el administrativo y muchos socios

Colocación del retrato del doctor Joaquín Albarrán en la Quinta La Purísima Concepción, de la Asociación de Dependientes.

Ayer, a las diez de la mañana, se celebró en el pabellón "Ignacio Llambias" de la Casa de Salud "La Purísima Concepción" el acto solemne y emocionante de desvelar un óleo del doctor Joaquín Albarrán, insigne médico, triunfo y gloria de Cuba, cuya labor científica ha sido consagrada por el aplauso mundial; óleo dedicado y donado al pabellón por el doctor José A. Hernández Ibáñez, jefe que hoy preside todos los admirables trabajos que se llevan a efecto en el citado pabellón.

Concurrieron, atentamente invitados, el Alcalde de Sagua, señor Luis Vega, tierra nativa del doctor Albarrán; el brigadier Semidey; el Presidente de la Asociación Canaria, señor Jiménez Ortega, y los señores siguientes: el Presidente de la Asociación de Dependientes, señor Antonio Pérez y Pérez; el Primer Vicepresidente, señor Enrique Rentería; el Segundo, señor José Antonio Mestre y los vocales, señores Ramiro Sardiñas Fonte, Pedro Hernández Massi, Joaquín Vidal Gelabert, Adolfo Viera Roque, Abundio García Rodríguez, Félix Fernández Simón, Ricardo Sánchez Boneu, Manuel Betancourt Domínguez, Federico Rocha del Castillo, Arnaldo Inda Acevedo, Leandro Zurbano Argaluz, José M. Coto eLiseca, Manuel Díaz Granda, José Vignau Ruz, Andrés Franco de la Fe, Fernando Suárez Núñez, José Martínez Selaya, Ricardo Villalonga Varga Machuca, Manuel Fernández Taboada, Ernesto Lariot y Lara, Marcelo Hernández Angueira, Mariano Rodríguez Valdés, José Manuel Pérez y Díaz, Juan Bautista y Sierra, Manuel Borbolla y Cueto, Alejandro Gómez Sánchez, Alfonso Suárez Carrera, Nolasco Paniagua y Boyles, José Estévez y Guzmán, Pedro Interian Rizo.

Angel Bustillo, José Manuel Rodríguez González, Arcadio Velázquez Miranda, Ismael Cortés, Venancio Zabaleta y Aramburo, Andrés Díaz Hernández, Julio González Fernández, Rafael Torrientes, Lucio Fernández onzález, Nicolás Vivó y Díaz, Armando Rodda Méndez, Ignacio Ratle Gómez, Arturo Vázquez Botana, Francisco Erviti y Erviti, Alvaro Llanes, Antonio Borges Figueredo, Alfredo Testar Font, José Luis González Martínez, Guillermo Pérez Lavielle, Manuel Echevarría, Rogelio Castañeda Muñiz, Valerio Presmanes Pérez, Juan Bautista Laplume, Gustavo Graupera Benavides, Enrique Suárez Fernández, Raúl Ricuelme Canalejo, José Domingo Morales Díaz, Lorenzo Cruz Delgado, César Rebollo, José Llamesa Carral, Dámaso Otero, Aurelio Almarza Quevedo, José anuel Cruz Tolosa, Manuel Novo onzález, Miguel Troncoso, Casimiro Gorostiza Arechaga, Andrés Reyes Fernández, José Bustaque, Juan Bautista Huarte Echarre, José Manuel Gorriaran, Sandalio Fernández, Luis Herreros, Virgilio Suárez, Antonio Santamaría, Constantino Cruz, Celedonio Portilla, José Manuel Fortes, Mario Vázquez.

Aurelio Cano, Antonio Bosch, Pedro Bregolat, Aurelio Pestana, Manuel García, Gaspar Otero, Manuel Tellechea, Miguel Michelena, Rafael Martínez, Rafael Martínez, Joaquín Díaz, Domingo Clemente Mozo, Manuel Fariñas, Eloy Fariñas, Eloy Guerra, Rafael Rivas, Ricardo Puente, Macario Cuenllas y Alejandro Bolaños.

El Cuerpo facultativo, presidido por su Director, señor Chalons, rodeado de los doctores: E. de Cárdenas, E. Fontanills, F. M. Capote, F. Pagés, Luis Ferrer, Manuel González, J. César Pineda, Luis P. Romaguera, José A. H. Ibáñez, Pedro A. Castillo, Ramiro Carbonell, Felipe Mencía, Fernando Oller, José Lodos, Eusebio Humara, Mario Lebredo, Cándido B. Toledo, A. Méndez Peñate, Gerardo Gutiérrez, Adolfo González, Rafael Llansó, Pedro Mallo, Pedro A. Barillas, Othón Madariaga, Joaquín Baralt, M. Hernández Dobal, E. Valdés Castillo, B. Durán Castillo, Justo Campuzano, A. G. Comesañas, Luis Hernández, Ignacio Bustillo, Rafael Ferrer, Alberto M. Durán, F. Fernández González, José A. Santiago, Fermín Aguirre, Felipe España, Indalecio Bravo, Fernando Ortiz, Carlos A. Llanes, Joaquín Alfaro.

Y el Cuerpo administrativo, presidido por el Administrador, señor Aedo. Concurrieron al acto muchos asociados.

El solemne acto se inició con un bello y amoroso discurso del doctor José A. Hernández, donante del óleo, quien hizo una brillante historia del insigne urólogo retratado que fué triunfo, gloria y prestigio cubano en Francia, en París, desde cuya ciudad de su fama, de su saber, de sus prestigios de eminente científico llegaron a todos los pueblos del mundo.

Niño se fué a España; en Madrid, la Corte, estudió su carrera con gran brillantez, y médico y hombre se fué a París donde en principio anduvo desorientado. Después logró entrar en uno de sus hospitales y trabajando con fe, con amor, con ciencia, y con bondad llegó a la categoría del maestro. Sustituyó en la Cátedra al insigne Guyón y después trabajó y escribió obras que son hoy luz, guía, ejemplo y enseñanza de todos los que le seguimos.

No fué mi maestro. Pero es mi libro, mi consejo, mi senda y su sacerdocio mi sacerdocio. Francia dolorida por su muerte le hizo grandes funerales. Sus triunfos fueron más allá de su muerte. Agradeció al Alcalde de Sagua su presencia en el act odonde se enaltecía al más preclaro hijo de la bella ciunad y agradeció la presencia de los de la Asociarión que se enaltecieron enalteriendo al urólogo insigne, al gran cubano dortor Albarrán. Grandes aplausos.

En nombre de la Directiva habló y habló con elocuencia el vocal señor Fernando Suárez, quien felicitó y agradeció al doctor Hernández su donación, que tanto honraba a la Asociación de Dependientes y a su casa de Salud.

El doctor Albarrán fué un maestro, un sabio y un gran triunfador de la humanidad. Cuba le debe inmensa gloria. "Las obras que hacemos para nosotros mueren con nosotros; las que hacemos en bien de la humanidad escalan las cumbres de la inmortalidad".

El doctor Albarrán es hoy un cubano de los inmortales. Terminó elogiando al doctor Hernández a quien desea todo género de triunfos frente al pabellón y en nombre de la Asociación le prometo la ayuda que necesite para que triunfe siguiendo el camino del inmortal desaparecido, y dedica un saludo vibrante a Sagua en la persona de su Alcalde, señor Vega.

Grandes aplausos.

Y el señor Alcalde, en nombre de Sagua y en el sugo agradeció que se le invitara a un acto tan noble y tan patriótico donde se hacía justicia a un cubano tan eximio como el doctor Albarrán.

Otra gran salva de aplausos, felicitaciones y desfile.

Unión de Villaviciosa, Colunga y Caravia

La Junta Directiva tendrá lugar el día 8 del corriente, a las 8 y media de la noche en Corrales número 2 B.

Orden del día:—Lectura del Acta; Balance del Tesorero; Correspondencia; y Asuntos Generales.

LA ASAMBLEA DE APODERADOS DEL MUY ILUSTRE CENTRO GALLEGO

Anoche elebró sesión la Asamblea de Apoderados del Muy Ilustre Centro Gallego, correspondiente al último cuatrimestre.

En la presidencia estaban el señor José Bargueiras, acompañado del señor Ernesto López, secretario de la administración Provincial, los vice presidentes señores Jesús Pérez Cabo, y Narciso María Rodríguez, y los secretarios señores Ceferino Neira, José Pereda, Bernardino Cabada y Jesús Romeo.

El Comité Ejecutivo en pleno, presidido por el señor Jesús María Bouza.

Leída el acta de la sesión anterior, fué aprobada.

El señor Ernesto López, Secretario del Gobierno Provincial, dió lectura a unas cuartillas en las que manifestaba su agradecimiento por la felicitación de que fué objeto por parte de la Asamblea de Apoderados celebrada en Octubre, por lo cual quiso personalmente asistir a la de ayer para darles las gracias, recordando los juicios que en otras ocasiones hizo de las instituciones españolas y muy especialmente del Centro Gallego, su carácter, transcendencia social y alta labor humanitaria y patriótica.

Y entrando en una serie de consideraciones, dice:

"Es menester más queridos coasociados, que se haga un alto en esa carrera loca, que frenéticamente han emprendido ustedes en pos de quiméricos ideales que titulan políticos, y que por no serlo, resultan antisociales en alto grado.

Es necesario que la Colonia Gallega en Cuba intensifique su amor a esta Institución, que representa para ella su máximo orgullo, su mayor timbre de gloria. Es necesario que los gallegos todos piensen en que tienen por delante importantísimos problemas por resolver y que a su solución tienen que concurrir todos, sin compromisos de banderías.

Para lograr este empeño yo juzgo necesario la Segunda de las Disposiciones Generales de los Estatutos, que dispone que "Se declarará destituída la Comisión Ejecutiva y disueltas las Secciones, cuando la Asamblea no preste su aprobación a la gestión de la que dé cuenta el Ejecutivo en la Memoria cuatrimestral."

Este precepto señores Apoderados es evidentemente perturbador.

La experiencia nos lo demuestra a diario. Puede decirse sin temor a caer en exageración, que él hace posible la existencia de Gobiernos cuatrimestrales, propiciando la indisciplina social y perturbando la marcha ordenada y serena de la Institución.

Yo he querido venir aquí, para aconsejarles a las distintas fracciones en que está dividida la opinión, no solo de esta Asamblea, si que también de la masa social, que es necesario, que es imprescindible que al iniciarse el nuevo período de gobierno que dentro de breves días se habrá de constituir, inicien ustedes también una era de rectificaciones en los procedimientos seguidos hasta la fecha.

Es necesario señores que en los momentos en que han de emprender ustedes las grandes obras que requiere la construcción del "Sanatorio Modelo Galicia" cuya edificación viene a llenar una necesidad imperiosamente sentida y a añadir un eslabón más a la larga cadena de triunfos que a fuerza de sacrificios han tejido en nuestra Patria estas beneméritas Asociaciones, se sientan los gallegos todos, sin distinción de matices políticos, ni diferencias de opiniones personales obligados a compartir las responsabilidades y las glorias que toda obra de semejante magnitud trae consigo.

Muy reciente está la fecha señores, en que la colonia gallega, acaba de rendir una hermosa prueba de su preparación para los más grandes empeños. Las últimas elecciones celebradas en esta casa, con sus catorce mil electores y sin un solo incidente, pusieron de manifiesto vuestra capacidad organizadora y la indiscutible autoridad que sus hombres dirigentes ejercen sobre sus masas.

Estamos en momentos de verdadera trascendencia para esta Institución. La obra que ustedes van a emprender, necesita, requiere la cooperación de todos. Sin ella no podría llevarse a cabo y como en definitiva la gloria de su realización ha de envolver a todos, lógico es que todos le brindéis vuestros entusiasmos, que todos pongais a contribución vuestros más nobles esfuerzos, vuestros más sinceros cariños, vuestros más generosos propósitos, ya que ella es obra de amor, obra de altruismo, obra de confraternidad social, de que tan gallardas y gentiles demostraciones han dado siempre las vigorosas huestes que integran el Muy Ilustre Centro Gallego."

Fué muy aplaudido.

Se leyó la Memoria presentada por la Comisión Ejecutiva que contiene los trabajos correspondientes al último cuatrimestre, siendo aprobada.

Después se leyeron los informes de las Secciones de Sanidad, Cultura, Bellas Artes, Orden, Inmigración, Propaganda, Fomento e Inmuebles, los que se aprobaron previas algunas observaciones.

Al darse cuenta del Informe de Intervención y Tesorería, se promueve discusión sobre el asunto de un cobrador, resolviéndose esperar el informe del abogado Consultor y la resolución de los Tribunales de Justicia para adoptar la resolución que corresponda.

El Informe de la Comisión Económica. Sobre éste hicieron uso de la palabra algunos señores terminando la sesión a la hora reglamentaria.

Sociedad Hijos del Ayuntamiento de la Estrada

En la última Junta General Extraordinaria, celebrada el día 26 del próximo pasado mes, por esta batalladora entidad de instrucción, dieron estos eternos luchadores estradenses, su primer paso de avance en firme, aprobando, por unanimidad, el crédito y la Memoria Descriptiva del "Gran Panteón" que dentro de breves meses han de construir en el Cementerio de Colón.

Con el crédito, que alcanza a un buen puñado de pesos, también se autorizó a la Directiva y Comisión encargada de todo lo relacionado con el Panteón, para que a la mayor brevedad posible, y con arreglo a la Memoria aprobada por la General extraordinaria, sea sacado a subasta, la mencionada obra.

El Panteón constará de quince bóvedas, con tres sepulturas cada una, que hacen un total de cuarenta y cinco nichos. Además, también tendrá un osario de regulares dimensiones, teniendo que emplearse en la construcción del mismo material todo de primera clase.

Los nichos tendrán cada uno su tapa de mármol de Carrara, y del mismo será todo el mármol que se emplee en tapas, columnas y guarniciones.

El Panteón ha de ser uno de los mejores, en su clase, que en el Cementerio general se construyan.

Nombró la Junta también una Comisión económica, la cual ha de ver la manera de arbitrar recursos a fin de aliviar algo los fondos sociales. Nosotros sabemos que un buen puñado de estradenses han de contribuir con buenas cantidades, esperando que todos los señores asociados sepan responder al llamamiento de la mencionada Comisión y a la grandeza de la obra que en beneficio colectivo van a realizar.

También dicha Junta extraordinaria, acordó, por unanimidad, concederle el título de Socio de Honor al Dr. Alberto Insúa, y de Presidente de Honor, al Dr. Waldo Alvarez Insúa, padre del aludido escritor, en demoetración de gratitud por los grandes servicios a la entidad prestados, como representante de la misma en Madrid.

Sociedad Sobrado, Curtis y sus comarcas

Ha tomado posesión la nueva Directiva de esta Sociedad para el bienio 1927-1929, con la siguiente mesa: Presidente, José Ferreiro; Vicepresidente, Celestino Corredoira; Secretario, Gerardo Justo; Vicesecretario, Rogelio Iglesias; Tesorero, Lorenzo García; Vicetesorero, Antonio Corral; Secretario Contador, José Abad; Vicesecretario Contador, Ramón Vázquez.

Vocales: Mejuto, Pedro López, Antonio Martínez, Ramiro Casal, Ignacio Rodríguez, Ramón Pérez, y Ramón Pérez Alonso.

Vocales Suplentes: Lino García, Jesús Valverde, Emilio Parada, y Francisco Corral.

ASOCIACION CANARIA

Revistió caracteres solemnes la entrega de los Diplomas de Constancia a los asociados. — Los favorecidos con ellos fueron aplaudidos a medida que los iban recibiendo.—Elocuentes y patrióticos discursos fueron pronunciados.—La concurrencia de socios fué muy grande.—Todos los presentes dieron muestras de su amor a la Institución

Altamente simpático y elocuente resultó el importante acto celebrado en la tarde de ayer en los salones de la Asociación Canaria, la entidad prestigiosa que en Cuba representa a los hijos de las Islas Afortunadas. Se rindió en este acto un sencillo y brillante homenaje a todos aquellos asociados que han sabido mantenerse en las listas de la Institución a través de los años, y que cumplieron en el 1926 el tiempo reglamentario para hacerse acreedores a tan señalada como honrosa distinción.

A las tres de la tarde se hallaba totalmente invadido el salón de actos de la Asociación. Importante era el número de socios que allí se encontraban presentes deseando participar del homenaje que se rendía a aquellos que, con su constancia, han dado evidentes pruebas de amor a la Colectividad, contribuyendo con su continuado esfuerzo al mayor progreso de la misma.

PRESIDENCIA DEL ACTA

La presidencia del importante acto a que nos referimos estaba ocupada por el Presidente General de la Acociación Canaria, don Antonio Ortega Jiménez, que en la tarde de ayer recibió una prueba más del cariño y admiración que hacia él sinten los asociados. Al señor Ortega le rodeaban los miembros del Comité Ejecutivo señores doctor Miguel Angel Díaz, vice-presidente primero; doctor Antonio Martínez Fraga, vicepresidente segundo; Salustiano Estevez Galbán, tesorero; Daniel Pino Lorenzo, vice-tesorero; Juan Gil Ramírez, Presidente de la Sección de Sanidad; Antonio Bethancourt, vicepresidente de la misma; Andrés Nóbregas Mayorquín, Presidente de la Sección de Propaganda; José Ortega y Santiago Martín, Presidente y Vice, respectivamente, de la Sección de Recreo y Adorno; doctor Tomás Felipe Camacho y Antonio Martel Ramírez, presidente y vice de la Sección de Cultura; Sixto Abreu Trujillo y J. Mariano Rodríguez Cabrera, Presidente y vice, de la Sección de Fomento; Belisario Viera Roque y Juan Guerra Rodríguez, Presidente y vice de la Sección de Intereses Morales y Materiales. También estaban los señores Agustín Salazar García, Juan González Rodríguez, Germán Rodríguez Gómez, Secretario General y otras conocidas personas.

Concurrieron también muchísimos vocales de las Secciones de Sanidad, Propaganda, Recreo y Adorno y otras.

DON ANDRES NOBREGAS

El popular presidente de la Sección de Propaganda don Andrés Nóbregas Mayorquín se levanta para hacer uso de la palabra, siendo recibido con una nutrida salva de aplausos.

Significa que el acto que se celebra ha sido organizado por la Sección que él preside, pero que corresponde presidirlo al señor Presidente General, que es el Presidente de todas las Secciones y Comisiones de la Asociación Canaria.

Invita, en ese sentido, al Presidente General, para que inicie el acto, dirigiendo la palabra a la concurrencia.

DON ANTONIO ORTEGA JIMENEZ

Corresponde gustosísimo a la justa demanda del Presidente de la Sección de Propaganda, haciendo la apertura del acto.

Hace referencia a que en el pasado año fué cumplido por vez primera este precepto reglamentario, haciendo entrega de sus Títulos de Constancia a todos aquellos asociados que ya habían cumplido quince años como tales, y recordando sumamente complacido el gran éxito que ese acto alcanzó.

Entrega de los títulos de Constancia a los socios de la Asociación Canaria que en 1926 cumplieron quince años consecutivos.

Dijo, también, que ese mismo acto era celebrado en el día de ayer en todos los organismos de la Asociación Canaria, en los cuales se rendía justo y merecido tributo a los asociados que han dado evidente prueba de su cariño a la Institución, dispensándole su cooperación valiosa a través de los años.

Y terminó felicitando a los favorecidos con el honroso diploma y exhortando a todos que contribuyan con la Sección de Propaganda ha hacer lo más efectiva posible la labor que ese organismo lleva a cabo, para lograr que la Asociación Canaria sea cada día más fuerte y poderosa, lo que será para todos el más legítimo orgullo.

El señor Ortega fué aplaudido con entusiasmo.

LA ENTREGA

Se efectuó la entrega de los Diplomas de Constancia a los asociados cuyos nombres ya hemos publicado, de manera solemne y elocuente, siendo todos muy aplaudidos a medida que el propio Presidente de Propaganda los iba poniendo en sus manos.

EL SEÑOR AGUSTIN SALAZAR

Tan estimado miembro de la colonia canaria hizo uso de la palabra por invitación expresa del Presidente de la Sección de Propaganda, señor Nóbregas.

Pronunció un discurso elocuente haciendo resaltar la vrtud de la constanca y tenendo frases de cariño para todos los que contribuyen al progreso de la Asociación Canaria.

Lamentó que aún existan muchísimos canarios y simpatizadores de la Institución que permanezcan alejados de ella, y se refirió a la intensa labor que vienen llevando a cabo los elementos que rigen los destinos de la Asociación, que merecen la yuda y la cooperación de todos los canarios y sus simpatizadores.

Tuvo frases de aliento para el presidente general don Antonio Ortega, para que continúe realizando, con el mismo cariño que hasta ahora lo ha hecho, la labor patriótica y hermosa que ha hecho que la Asociación Canaria haya dado el considerable paso de avance conquistado durante su presidencia.

El señor Salazar recibió una calurosa ovación al terminar su brillante y elocuente discurso.

EL DOCTOR MIGUEL ANGEL DIAZ

Habla en nombre del Comité Ejecutivo y dice que toma parte en el acto con la íntima satisfacción que le produce el participar del homenaje justo y merecido que se rinde a los asociados triunfantes.

Manifiesta que no estima necesario señalar a esos asociados el camino que deben seguir para continuar prestando a la Asociación su valioso apoyi, pero que es un deber de todos el procurar que la Asociación Canaria sigo engrandeciéndose, para lo cual es nenesario seguir llevando a cabo la más intensa labor para atraer al seno social a todos aquellos compatriotas y simpatizadores que aún permanecen alejados de la misma.

Significa que la Institución tiene todavía muy elevados deberes que cumplir y que para conseguirlo es necesario que todos presten su ayuda.

El discurso del doctor Díaz fué acogido por toda la concurrencia con elocuentes demostraciones de entusiasmo, prodigándosele una ruidesa salva de aplausos al terminar su patriótica y sentida exhortación al sentimiento canario.

Así terminó el hermoso acto organizado por la diligente Sección de Propaganda que preside el incansable don Andrés Nóbregas Mayorquín.

El baile de Carnaval del Real Club Iberia

Para el día 19.

Tendrá lugar el acontecimiento más grande de la temporada.

¡Exito sin precedentes!

Su organización así nos lo indica.

Muchos y muy variados atractivos se reunirán para este día.

El Comité de Damas dará una sorpresa los concurrentes; ellas son las que tienen a su cargo la organización de las comparsas y otros pequeños detalles.

Su Presidenta, la Sra. Anita Aguilar de González—una iberista con un entusiasmo inigualable y un amor muy sincero a la gloriosa bandera blanqui-azul—es la que tiene la dirección artística del vestuario, por lo que podemos garantizar su buena confección.

Los adornos han de ser de lo más original que se puede hacer en esta clase de fiestas, y la iluminación ha de ser fastuosa... ¡Unica!

La Junta de señoritas tendrá lugar uno de estos días para acordar los estilos y diversos detalles que son muy necesarios cuando se quiere crear algo original.

Una reputada orquesta y un Son Oriental harán que los concurrentes pasen unas horas divertidísimas.

¡Noche de encantos!

¡Suntuosa y elegante!

¡Lo más sensacional que ojos humanos pudieron ver!

¿Quién duda de ello?

PARTIDO JUDICIAL DE ARZUA

He aquí la nueva Directiva:

Presidente: José García Vázquez.

Vicepresidente: Evaristo Garcés Sánchez.

Secretario: Ramón García Rebordo.

Vicesecretario: José García García.

Tesorero: José Parrado Mouriño.

Vicetesorero: José María Carreiras Carballeiras.

Vocales: Sres. Manuel Devesa Villamor; Francisco García Naveiro; Andrés García Sánchez; Cayetano Castro Bueno; Andrés Quintela Rial; Manuel García García; Fidel Cadavyal Vid; Manuel Andrade Barreiro; Antonio Corral; José Budiño García; Pedro Sánchez; Luis García Rial; Ricardo Somoza; y Jacobo Mella.

Suplentes: Sres. Ramón García y García; Enrique Vázquez; Manuel Gómez Fandiño; Manuel Copa; Manuel Sánchez; Joaquín Bujan; Jesús Barco Eiras; y Secundino Porto.

Véase más Información de Sociedades Españolas en la Página 8

EN EL PORTICO DE ORO DE LA GLORIA

Ultima obra de
JOSE MARIA VARGAS VILA

Este libro, de prosa galana y bella, contiene opiniones encomiásticas de los más famosos escritores y filósofos de nuestros tiempos. Por las páginas de esta obra se desliza suavemente la personalidad artística y sentimental de los escritores a que se refiere, como son: Anatole France, Paul Bourget, Maurice Barrés, Pierre Loti, Los Goncourt, Montesquieu-Fessensac, Marcel Proust, Walter Oracio Pater, Alfredo de Vigny, Jules Guesde, George Sorel, George Grabbe, William Blake, William Wordsworth, John Ruskin, Dante Gabriel Rossetti y William Morris.

Forma la obra un tomo en 8o. a la rústica $1.00

ULTIMAS NOVEDADES

LANA Y SARRATE (Dr.).—METALOGRAFIA Y TRATAMIENTOS TERMICOS INDUSTRIALES DE HIERROS Y ACEROS. (Colección de tratados de Ingeniería). Madrid, 1 tomo en 4o. ilustrado profusamente y encuadernado en tela 6.00

GANDARA (LUIS DE LA).—DE VERSALLES A GINEBRA. EL MODERNO EJERCITO ALEMAN. Su organización, instrucción, doctrina, cuerpo de oficiales, etc. Madrid, 1 tomo en 4o. rústica . . 3.50

VILADRICH (M).—SU OBRA EN OCHENTA Y CUATRO GRABADOS. Magnífico Album que contiene 84 fotografías en gran tamaño, copias de los cuadros más famosos de este notabel pintor, con explicación de los museos en que se encuentran. Buenos Aires, 1 tomo en folio a la rústica 5.50

SAGREDO (JOSE L. DE).—LA POLICIA. LO QUE HA DE SER. Contiene también descripción del nuevo sistema de identificación monodactilar, con ilustraciones interesantes. Barcelona, 1 tomo en 4o. a la rústica 0.60

CHAMBONAUD (L.).—COMO SE LANZA UN NEGOCIO. (Tomo X de la colección "La nueva técnica de los negocios"). Trata de la forma de establecer los negocios, de la clasificación de los mercados de productos y de los diversos productos en general. Barcelona, 1 tomo en 4o. encuadernado en tela 2.00

COLIDGE (CALVINO).—EL PRECIO DE LA LIBERTAD. Estudios filosóficos y políticos del Presidente de los Estados Unidos. Valencia, 1 tomo en 8o. a la rústica 1.00

GENEST (Dr. LUIS).—NUEVO TRATADO DE LAS ENFERMEDADES DE LA MUJER. Sus causas, su alivio y su curación radical. Madrid, 1 tomo en 8o. a la rústica 1.00

PADILLA WATSON (PEDRO).—EL POKER. Su Reglamento, su psicología y sus combinaciones. Una obra práctica que contiene cuanto debe saberse de este juego, con descripción del valor de las jugadas, etc. Magnífica edición ilustrada con grabados en colores. Madrid, 1 tomo en 8o. a la rústica 1.20

PEREZ MINGUEZ (F.).—PSICOLOGIA DE FELIPE II. Un libro que refleja la historia de su tiempo. Madrid, 1 tomo en 8o. a la rústica 1.00

RIOS (FERNANDO DE LOS).—EL SENTIDO HUMANISTA DEL SOCIALISMO. 1 tomo en 8o. a la rústica 1.50

CROKER (B. M.).—CELEBRIDAD. Ultima producción. 1 tomo en 8o. a la rústica 1.00

RUBIO COLOMA (J.).—EL ALMA DE LA TIERRA DE CAMPOS. 1 tomo en 8o. a la rústica 1.00

PIRANDELLO (LUIS).—EL TURNO y LEJOS, en un tomo, a la rústica 0.80

VILLAVERDE (MANUEL).—UN VERANO EN ESPAÑA. Viajes. 1 tomo rústica 1.00

OSSENDOWSKI (F.).—EN EL PAIS DEL OASIS Y DEL SIMUN. Datos sobre un viaje por Argelia y Túnez. 1 tomo en 8o. rústica . . 1.00

WELIS (H. G.).—DOCE HISTORIAS Y UN SUEÑO. Novela, 1 tomo rústica 1.00

ALVAREZ QUINTERO (S. y J.).—PIPIOLA. Adaptación a la novela por María Luz Morales, 1 tomo en 8o. a la rústica 0.70

NUEDA (LUIS).—UN LIBRO RARO. Artículos, 1 tomo rústica . . . 1.20

GUZMAN (EUGENIO).—EL QUIJOTE Y LOS LIBROS DE CABALLERIAS. 1 tomo en 8o. rústica 0.40

BARRIOS (EDUARDO).—UN PERDIDO. Novela chilena, 2 tomos rústica 2.00

VALERA (JUAN).—LAS ILUSIONES DEL DR. FAUSTINO. Colección de Obras escogidas del autor. 2 tomos en 8o. rústica 2.00

REMEE DE HERNANDEZ.—LAIN-LAH. Novela arabesca, 1 tomo rústica 0.70

JORGENSEN (J).—HISTORIA DE UNA VIDA ESCOGIDA, 1 tomo rústica 1.00

EULATE SANJURGO (CARMELA).—DESILUSION. 1 tomo rústica . . 0.80

RODZIEWICZAWNA (M.).—LA ENCINA SAGRADA. Novela lituana. 1 tomo rústica 0.80

MORENO MALDONADO (JOSE).—GRANDEZAS DE LA CIUDAD DE DIOS. 1 tomo en 8o. a la rústica 0.80

MALDONADO (HORACIO). — RAIMUNDO Y LA MUJER EXTRAÑA. Novela de asunto uruguayo. 1 tomo en 8o. rústica 1.00

LIBRERIA GERVANTES

Avenida de Italia 62.—Apartado 1115. — Teléfono A-4953. — Habana.

LA MODERNA POESIA

Obispo y Bernaza.—Apartado 605.—Teléfono A-7714.—Habana.

Casino Nacional

COMIDA·BAILE·RULETA·KENO

ABIERTO TODAS LAS NOCHES

MADELEINE NORTHWAY Y GEORGE CHILES

EXHIBICION DIARIA DE BAILES MODERNOS

ORQUESTA DE ROBISON

JUEVES, SABADOS Y DOMINGOS

Comida de Luxe $5.00

TELEFONOS: FO-7420 O M-5941

SUSCRIPTORES para sus anuncios económicos no salga a la calle ni pague al contado. Llamen a los TELEFONOS M-3378 y M-4115

M.E.C.D. 2016

MAS ANUNCIOS DE ULTIMA HORA

ESTABLECIMIENTOS

BODEGA SOLA EN ESQUINA CON $800.00 EN MANO

Y el resto hasta $2,500 a pagar en 2 años puede adquirir esta buena bodega. Vende hoy 30 pesos y tiene barrio para vender 100. 6 años de contrato. $50 de alquiler con casa para familia. Informes en Infanta y Llinás, bodega, el Campamento. 6203 9 fb.

GANGA

GRAN VIDRIERA DE TABACOS

En café céntrico de mucho movimiento. Se alquila. Informan: Mercaderes 43, Depósito de Tabacos. 6202 10 fb.

(L) AUTOMOVILES

(39)—Venta

CAMION Graham Brothers de 1 1|2 toneladas, carrocería cerrada, con puertas laterales en $1.400. Si se desea el chasis solamente $1.200. Para verlo Garage de Ford. Infanta y Peñalver. Informa su dueño. Teléfono F-1555.

U H 5373 6 fb.

AUTOMOVIL H. C. S.

de cinco pasajeros con seis gomas de cuerda, nuevas, flamantes, se vende en $800. Costó $4.000. Puede verse en Vives 99. Garage El Aguila. U H E 362 4d 6 fb

CHEVROLET ULTIMO MODELO

Se vende uno completamente nuevo, con facilidades de pago y poca cantidad de contado. Vea otros modelos, abiertos o cerrados en el salón de Exposición de E. W. Miles, Prado y Genios.

6168 10fb.

¿VENDE SU CARRO?

Tengo compradores esperando para varios tipos de carro usado, abiertos y cerrados. Traiga el suyo para ver su condición y precio o mándeme estos datos para mi archivo. No cobro si no vendo. F. Miles. Prado y Genios. A-2201.

6169 10 fb.

CARRUAJES

NEGOCIO DESCOMUNAL VENDO EN $500.00

Un carro nuevo dos muiitos con su venta de 30 a 40 pesos que se enseña al comprador hasta practicarlo, gana 7 y 8 pesos diarios, puede ganar hasta 20 si trabaja, nadie empleando 4 o 5,000 pesos podrá ganar lo que aquí con quinientos. Informes en Infanta y Llinás, bodega. 6205 9 fb.

(Ñ) ENSEÑANZAS

INGLES

Enseñado por señorita americana. Sorprendentes resultados en pocas semanas. Garantiza el discípulo leerá, escribirá y hablará el inglés en breve tiempo. Lecciones a domicilio también. Miss Kapan. Belascoaín 98. M-1194.

6133 8 mz.

(O) HOSPEDAJES

(45)—Hoteles

HOTEL Holguín, casa para familias, habitaciones, servicio completo a 15, 20, 35 y 45 pesos, frente Campo Marte, un peso diario. Oportunidad, arriendo cocina. Monte 19, M-5245.

6145 9 fb.

(Q) COMPRA Y VENTA DE INSTRUMENTOS DE MUSICA

VENDO ORTOFONICA

Diafragma ortofónico "Víctor" legítimo, en combinación con un "Edison" modelo laboratorio, todo en lujoso gabinete con discos Edison y ortofónicos I-7375. Libertad 5. Santos Suárez.

U. H. 4250.—7 Feb.

PIANO cuarto de cola, eléctrico, se da muy barato, está nuevo, véalo, es ganga, Suárez No. 52. 6186 9 fb.

(R) MAQUINARIAS

COMPRESORA DE AIRE

Vendo compresora de aire, casi nueva, por la mitad de su valor. Informan en Jesús del Monte No. 13.

6208 9fb.

(S) MUEBLES Y PRENDAS

(52)—Venta

LA ZILIA

Es el gran almacén de muebles y prendas de SUAREZ 43 Y 45, muy antiguo y muy acreditado, que ahora, para estar como siempre con el pueblo, rebajó todas sus existencias, tanto, que para confirmarlo es preciso ir a ver un piano, un juego de comedor, una joya, un frac o cualquier otra prenda, porque es seguro que con la satisfacción del precio se adquiere. Suárez 43 y 45, entre Gloria y Apodaca.

E. 59 Ind. 1 En.

MUEBLES A PLAZOS

Véalos, a precios módicos en La Pulsera de Oro.

DINERO

Sobre joyas y objetos de valor desde el 2 0|0 de interés. Gran reserva

COMPRAMOS

Muebles modernos y máquinas de coser Singer. Para todo esto véanos o lalme al Teléfono U-1410. La Pulsera de Oro. Neptuno 217 y 219

U H 3762 23 fb.

LIQUIDAMOS toda la existencia en muebles por reformas en el local. Juegos de cuarto, de comedor y sala a $80; coquetas con silla a $15; camas $10; Victrolas, fonógrafos y discos, máquinas de coser y de escribir, burós y archivo, todo muy barato. La Casa Cabarcos. Suárez 17 y 19, entre Corrales y Apodaca.

6191 11 fb.

(T) PERDIDAS

UN señor americano que va a ir a tomar un automóvil Chevrolet en Zanja y Galiano para ir al Oriental Park, perdió sus anteojos, dejándolo olvidado en el automóvil. Se gratificará al que lo entregue al Hotel Imperial, Mr. W. T. Palmer. 6200 9 fb.

SE gratificará al que encuentre y devuelva en Línea sesenta y tres, esquina a la calle A, un perrito blanco, lanudo de raza maltés que entiende por "Yaki". 6142 9 fb.

Asociación de Jubilados y Pensionados del Retiro Civil

De orden del señor Presidente se cita a los miembros de esta institución para que concurran hoy lunes 7 a las tres p. m. al edificio del Gobierno Provincial, a fin de que se enteren de un asunto que a todos interesa.

CARTAS A LAS . . .

Viene de la página DOCE

¡Lástima grande que concluyeran aquellas horas tan excepcionalmente gratas!

En punto a **toilettes**, yo me vería en gran aprieto si me obligaran a señalar las más bonitas y elegantes. Empezando por la de la dueña de la casa, y la de la Embajadora de Cuba que vestían lindísimos trajes, así como el también primoroso que lucía la hija de los señores de Pichardo, María Matilde, tan amable y atractiva como su madre, no cesé de ver señoras y señoritas ostentando el indumento de última moda, con detalles de verdadero gusto. Y esto, siempre complace y enseña.

Tanto el señor García Kohly, ilustre embajador de Cuba, como su esposa, tan interesante, y el resto de la concurrencia, mostrábanse verdaderamente complacidos, y tentados de enfadarse con los relojes, porque tenían la crueldad de indicar que iba transcurriendo el tiempo, y acercándose el momento de despedirse.

Muchos caballeros que ya no quieren bailar, se dedicaron aquella tarde a las danzas más elegantes, entre ellas, como antes he dicho, al danzón.

Y todos, sigo diciendo, todos, sin distinción de edades, experimentábamos igual estado de ánimo; el envidiable del más completo agrado.

Se imponía aquella sana, sanísima reflexión, que tiene mucho fondo, y que también encierra la gratitud verdadera que debemos al señor don Manuel S. Pichardo y a su esposa la señora doña María Amblard: "¡No hay nada más divertido que una diversión!"

Sí, efectivamente; una diversión así, que ojalá se repita.

¿Se hallan ustedes enteradas del nuevo anatema de Su Santidad? A la moda actual la considera "fuente de desgracias". El discurso que contra los actuales usos pronunció, es bien severo. Además, recientemente ha escrito una carta al cardenal Schultz, arzobispo de Colonia, en la cual abomina de las faldas cortas, y dice, entre otras cosas: "Es deplorable que los vestidos destinados a cubrir el cuerpo se hayan convertido hoy, en el momento en que las mujeres se olvidan de su dignidad y ofenden el pudor, es un medio de ofrecer, sobre todo a los jóvenes un estimulante a la sensualidad. Por este motivo no dejamos nunca pasar ninguna ocasión para afirmar que la moda actual de la mujer es una fuente de desgracias, y para condenar, en virtud de nuestra autoridad apostólica, esta actitud vergonzosa de las mujeres que siguen la moda indecente."

Siempre la esplendidez, la hospitalidad cubana, que no me canso de reconocer y encomiar:

Nuestra querida amiga la marquesa de Argüelles, que continúa en París, y ocupa en la calle de Boissiere el lindo departamento de que hablé a ustedes en una de mis anteriores crónicas, acaba de dar un espléndido almuerzo en honor de la Infanta doña Eulalia, que presidió la mesa, teniendo a su derecha al embajador de España señor Quiñones de León, y a su izquierda al duque de Plasencia. Enfrente de la augusta dama se sentaba la duquesa de Montpensier (Alteza Real también entre la marquesa de Argüelles y el conde de Jamentel. Los demás comensales eran la señora de Wilde, que fué ministra de la Argentina en Madrid; la señora viuda de Cavanilles, hija del marqués de Canillejas; la marquesa de Casa Mauri, el vizconde de Jamentel y los hijos de la marquesa de Argüelles, señores de Luque, señora viuda de Liñán y señorita de Argüelles y Bernardo de Quirós.

Otro almuerzo, enteramente íntimo, y, por decirlo así, hispanoamericano, ha sido el ofrecido en honor de la duquesa de Montpensier por la señora Oliveira César de Wilde.

Los demás comensales eran: el embajador y la señora de Pérez Caballero, la marquesa de Argüelles, el embajador argentino y la señora de Le Bréton, la señorita de Lloveras, el doctor René Sand y el señor Larrosa, delegado de la Cruz Roja Americana.

La señora de Wilde prosigue incansable la obra social y caritativa, como delegado especial de la obra del cardenal Ferrari, que ha tenido en las pasadas fiestas de Noel una grande y simpática manifestación en la comida ofrecida a dos mil obreros en las vastas salas del Parque de Exposiciones. Dicha comida, presidida por el embajador de Italia, se sirvió personalmente por la señora de Wilde, la princesa Mensagne, la condesa Fabricott y la de Saint Aubin, entre otras. Antes se había dicho misa, en la que ofició monseñor Chapsal, obispo auxiliar de París.

En el salón teatro del regimiento de Artillería a caballo, del campamento de Carabanchel, se celebró el día de Reyes el acto de repartir juguetes prendas de abrigo y cajitas de dulces, a doscientos niños que pertenecen a las familias de militares y de otros vecinos de la barriada.

En 1o de Enero del pasado año fundó una catequesis el capellán del batallón de instrucción, D. Manuel Infiesta. y se encargó de la presidencia nuestra dilecta amiga, la cubana ilustre doña Delia García de la Sola, esposa del prestigioso general Verdugo, secretario del Consejo Supremo de Guerra y Marina.

Dicha Asociación, que es notable, funciona bajo los auspicios del Real Patronato de Asociaciones de señoras en favor del soldado, presidido por la baronesa de Patraix.

El reparto de prendas lo presidió la duquesa de Talavera, cuya caridad es inagotable, y asistieron, además de las personas mencionadas la señora de Montenegro, la condesa de Guevara, la duquesa de Santa Elena, la marquesa de Villamagna y otras damas.

¡Qué fiesta tan animada, tan altamente simpática, y qué grato recuerdo guardarán de ellas los niños que fueron agasajados!

Días pasados, en la Asociación para la represión de la blasfemia, les fué entregado el título de celadoras a las señoritas Carmen y Pilar Primo de Rivera, hijas del Presidente del Consejo.

En el Centro de Defensa Social y organizado por la Pontificia y Real Asociación Católica, tuvo lugar la anunciada conferencia de D. Víctor Pradera, quien disertó sobre el tema "La blasfemia bajo el punto de vista nacional".

Ocuparon el estrado presidencial las mencionadas señoritas de Primo de Rivera, el alto funcionario del ministerio de la Gobernación, señor Vega, en nombre del general Martínez Anido; el Presidente de la Asociación, padre Ramos Castaño; el secretario señor Rodríguez de Julián, y el Presidente del Centro, don Rafael Lacerda.

Hizo uso de la palabra, en primer lugar, el padre Ramón Castaño, quien pronunció breves frases de presentación del conferenciante, elogiando sus dotes, y anunció que después de la conferencia se haría entrega a las señoritas de Primo de Rivera, cuya asistencia al acto agradeció, del título de vocales de la Junta Directiva de celadoras de la Asociaciación contra la blasfemia.

A continuación desarrolló su conferencia el señor Pradera, que examinó los diferentes aspectos de la blasfemia y se ocupó de las penas que se vienen imponiendo a los que incurren en tan feo delito. Trató luego de la admirable y beneficiosa labor de educación social que viene realizando la Pontificia y Real Asociación Católica para la Represión de la blasfemia.

"En este acto, concluyó diciendo, hay una representación oficial, y una familiar. Un representante del ministro de la Gobernación y dos señoritas hijas del ilustre Presidente del Consejo, que vienen a ofrecer sus servicios, no escasos. Ellos deben llevar el eco de lo que aquí se ha hablado; uno, al ministro de la Gobernación, para que con la energía, que no le falta, intervenga, y ellas a su ilustre padre el Presidente del Consejo, el valiente general que ha trazado en España nuevas direcciones políticas, para que se ocupe de nuestras campañas.

Pedir, señoritas, a vuestro padre que, distrayendo un momento su atención de las árduas cuestiones de gobierno, nos dedique un momento y nos ayude al triunfo de tan buena obra, que si gloriosa fué su intervención en Africa, que culminó en la toma de Alhucemas, más gloriosa será aún la resolución de tan gravísimo problema.

Una gran ovación premió el interesante discurso, a continuación del cual leyó unas cuartillas de salutación a las señoritas de Primo de Rivera la vicepresidenta de las celadoras, señorita Pilar Rodríguez de Julián, y pronunció breves frases el señor Vega, que hizo entrega de sus títulos a las hijas del Marqués de Estella.

El acto, al que concurrió distinguida y numerosa concurrencia, terminó con vivas a España, al Rey y al general Primo de Rivera.

Acaba de llegar a mi noticia la muy triste, que recibo con verdadera pena, de la muerte del excelente caballero don Gonzalo Herrera, marqués de Villalta. Tuve ocasión de apreciar sus altas prendas personales, y, por consiguiente, de serme muy agradable su trato y su amistad. Mucho deploro su fallecimiento y doy sentido pésame a la atribulada familia tan querida para mí.

Salomé NUÑEZ Y TOPETE

Crónica Católica

CONSAGRACION DE UNA CAMPANA EN LA SANTA IGLESIA CATEDRAL

Nuestro estimado compañero en la prensa señor José Hernández Guzmán, donó a la Santa Metropolitana Iglesia Catedral de la Archidiócesis de la Habana una campana de sesenta arrobas de peso y de un dulce timbre metálico, la cual fué consagrada solemnemente por nuestro amado Prelado Monseñor Manuel Ruiz, en la mañana de ayer, una vez terminada la solemne conmemoración de la Dominica V después de la Epifanía. Fiesta en la que ofició de Preste Monseñor Alberto Méndez, Canónigo Arcediano, asistido de los capellanes de coro RR. PP. Alcorta y Fraga.

El Evangelio de la Dominica: **Parábola del trigo y de la cizaña**, fué explicado en elocuentísimo sermón por monseñor Manuel Ruiz, Prelado de la Archidiócesis.

En los primeros tiempos de la Iglesia, los fieles eran convocados por los diáconos o **cursores**. Más tarde la convocación se amplió y tomó la forma hierática de una especie de oración.

A fines del siglo IV aparecen las campanas.

En cuanto al rito para su bendición o bautismo se le hace remontar al siglo VIII. Actualmente se compone del rezo de los siete salmos penitenciales, de la bendición del agua y de la sal con que se rocía la campana, de la recitación de los salmos 145, 146, 148, 149, 150; unciones con el **óleo** y el **crisma**, de incensaciones, del rezo de una oración y del canto del Evangelio de Marta y María, que nos recuerda que sólo hay en el mundo una cosa necesaria, o mejor aun, porque nos dice de María que escuchaba la voz del Señor.

La campana es, pues, como la voz de Dios que resuena majestuosa y potente. Pero es también la voz que implora.

Asistieron al Prelado consagrante, su ilustre Senado, el Venerable Cabildo Catedral.

Fungió de Maestro de Ceremonias el Presbítero Juan José Roberes.

A la campana se la bautizó con el nombre de Inés en recuerdo a la señora madre del señor Hernández Guzmán. Este en unión de su distinguida esposa la señora Rosita Bouzá de Hernández Guzmán, fueron los padrinos.

Asistió un numeroso concurso de fieles, nuestro redactor católico señor Lorenzo Blanco, y los alumnos del Seminario de San Carlos y San Ambrosio.

La parte musical fué interpretada por la Capilla Catedral, bajo la dirección de su laureado maestro señor Felipe Palau.

El Prelado de la Archidiócesis, Monseñor Ruiz, bendijo solemnemente a su pueblo una vez terminada la predicación.

La campana Inés será hoy colocada en la torre.

Monseñor Ruiz y el Ilustrísimo Cabildo hacen presente, por este medio, su gratitud al señor Hernández Guzmán y señora, por tan valioso donativo.

IGLESIA DEL CORAZON DE JESUS

La poderosa Federación Mariana de la Anunciata, celebró los siguientes actos:

A las siete y media a. m. Asamblea general en la sala de juntas de la Residencia de la Compañía de Jesús de la Habana.

El Director, P. Jorge Camarero, S. J., describió las grandes fiestas habidas en Roma el 31 del pasado diciembre en conmemoración de San Luis Gonzaga, Patrono de la Juventud Mariana.

Concluído este relato trató de varios particulares, referentes a las próximas fiestas anuales, al Catecismo de la Congregación y a la formación del Catálogo de la misma.

Presidieron el presidente general de la Federación, doctor Ramón G. Echevarría; presidente de la Congregación de Caballeros, doctor Oscar Barceló; presidente de los Luises, señor José Casas; actuando de secretario el general de la Federación, Pablo Miguel.

A las ocho, terminada la Asamblea pasaron al templo, oyendo la santa Misa, que celebró el Superior de la Residencia, R. P. Camilo García, S. J., de cuyas sagradas manos recibieron el Pan de los Angeles.

Dirigió los fervorines de acción de gracias el Director, Padre Jorge Camarero, S. J.

Fué numeroso el concurso de caballeros y jóvenes, tanto de congregantes como del común de los fieles.

Otra grandiosa festividad tuvo lugar en el templo de Reina. Fué ésta la del Segundo Domingo de San José, a la cual concurrieron más de dos mil personas. Dió comienzo a las nueve a. m., presentando el templo un imponentísimo aspecto.

Predicó el Director de la Pía Unión de San José, R. P. Joaquín Santillana, S. J.

Versó el sermón sobre el siguiente tema: "Necesidad de que los moribundos se vuelvan a Dios".

Por la salvación de los moribundos cubanos se aplican estos cultos de los Siete Domingos, que tienen el especialísimo privilegio de atraer a comulgar por millares a los fieles.

La parte musical fué interpretada por nutrido coro de voces, bajo la dirección del maestro Azpiazu.

Debemos consignar el ejemplo dado por el comerciante señor Carmelo Gómez, ayudando a la Misa de siete. Y el del doctor Manuel Buigas, ayudante a la de ocho, de la Congregación de la Anunciata.

Bellas alumnas del Colegio El Angel de la Guarda, distribuyeron entre la concurrencia artísticas estatuitas de diferentes imágenes.

IGLESIA DE SAN FRANCISCO

Las Marías de los Sagrarios, floreciente Asociación eucarística, celebró ayer en unión de los Pajes del Santísimo los siguientes cultos:

A las siete y media a. m. Misa de Comunión general, que celebró el Comisario de la Orden Seráfica en Cuba, M. R. P. Fray Basilio de Guerra.

Fué amenizada por el coro de los Pajes del Santísimo Sacramento.

Numerosísima la concurrencia.

Los Pajes fueron obsequiados con un sabrosísimo desayuno, que costeó una piadosa y distinguida dama.

A las siete y media de la noche, exposición, estación, Corona Seráfica, plática por el Director de las Marías de los Sagrarios, M. R. P. Fray Basilio de Guerra, O. F. M., bendición y reserva.

Bajo la dirección del R. P. Fray Leonardo Celaya, O. F. M., desempeñaron los Pajes de S. D. Majestad la parte musical.

Este templo celebró con sumo esplendor la festividad del Segundo Domingo de San José, a las nueve a. m. Ofició el R. P. fray José de Sarasola, asistido de los Padres fray Guillermo Basterrechea y fray Vidal Larraz, O. F. M.

Predicó el R. P. fray Arcánge. Michelena, O. F. M.

Después de la Misa fué reservada S. D. Majestad.

La parte musical de esta función josefina, fué interpretada por la Venerable Comunidad, bajo la dirección del organista del templo, R P. Fray Leonardo Celaya, O. F. M.

Asistió una concurrencia tan numerosa como distinguida.

IGLESIA DE LA MERCED

La Milicia Josefina, Congregación de San José del templo de la Merced, ha conmemorado el Segundo Domingo con los siguientes cultos:

A las siete y media a. m. Misa de Comunión general en el altar del Santo Patriarca. Fué celebrante el M. R. P. Antonio López, Visitador de los Padres Paules en Cuba.

Con los milicianos de San José comulgaron los socios de la Guardia de Honor del Corazón de Jesús.

Misa y Comunión fueron armonizadas por el maestro señor Francisco Sanoi.

A las nueve expuesta S. D. Majestad, ofició de Preste en la Misa solemne el R. P. Manuel Rodríguez Sorga, C. M.

El R. P. Buenaventura Antón, C. M., explicó a la gran concurrencia que ocupaba el templo de los Padres Paules, en grandilocuente sermón el **Segundo Dolor y Gozo de San José.**

Orquesta y voces interpretaron la parte musical bajo la dirección del organista del templo señor Sauri.

Niños de la Milicia Josefina vestidos de ángeles dieron guardia a Jesús Sacramentado, durante la magnífica función.

EN EL PALACIO ARZOBISPAL

El Ilustrísimo y Reverendísimo señor Manuel Arteaga y Betancourt, Canónigo Maestrescuela y Provisor y Vicario del Arzobispado de la Habana, no sólo recogió y amplió la gran obra llevada a cabo en el Dispensario de la Caridad del Obispado por el doctor Manuel Delfín, sino que laboró intensamente por perpetuar en el bronce la memoria del insigne protector de madres y niños desvalidos. A este efecto inició una suscripción popular, encargándose un busto en bronce al escultor señor Guraya, por un costo de 850 pesos.

El escultor Juan Guraya hizo entrega de su obra a una comisión formada por Monseñor Arteaga, doña América Arias viuda de Gómez, señorita Dulce María Sainz de la Peña, doctora Concepción Hernández Calzadilla, señoritas Tomasa Alfonso, María Antonia Díaz, señora Virginia y Ramón Ramírez.

Usó de la palabra Monseñor Arteaga, explicando la labor llevada a cabo por este Comité Gestor; felicitó al escultor por lo acabado de su obra y rogó a la noble dama señora América Arias viuda de Gómez que interceda con su hijo el doctor Miguel Mariano Gómez, Alcalde electo de la Habana, a fin de que obtenga la construcción de un parque en la Granja Delfín, situada en el Reparto Batista, para colocar el busto adquirido.

IGLESIA DE SAN NICOLAS DE BARI

La Archicofradía del Santísimo Sacramento de la feligresía de San Nicolás de Bari celebró los siguientes cultos.

A las siete a. m. Misa de Comunión general. A las ocho y media a. m. exposición de S. D. Majestad, Misa solemne, sermón, procesión, del Santísimo Sacramento, bendición y reserva.

Ofició de Preste el R. P. Angel N. Cañama, asistido de los Padres Magín Ribalta y Agustín Piteira.

Pronunció el sermón Monseñor Juan José Lobato. Versó sobre el Evangelio de la Dominica: **Parábola del trigo y la cizaña.**

La procesión del Santísimo recorrió el interior del templo.

Concluyeron los cultos eucarísticos con la bendición y reserva.

Estuvieron muy concurridos.

IGLESIA PARROQUIAL DE JESUS, MARIA Y JOSE

La piadosa dama señora María González de Fernández, obsequió a Jesús Nazareno en la Parroquia de Jesús María y José, con un solemne Triduo, por un señalado favor alcanzado.

En los tres días ofició en la Misa solemne el Párroco R. P. Francisco García Vega, asistido de los PP. Estanislao María Sirdupe y Jorge Curbelo.

Los sermones fueron pronunciados por el R. P. Fray Tirso de San José y los Monseñores Santiago G. Amigo y Manuel Arteaga y Betancourt.

La parte musical fué ejecutada por el coro de la Parroquia del Santo Angel, que forman la señora Andrea García de Muniosguren y las señoritas María Antonia, Cuca y Carmela Echevarría, Dora y Berta Escoubet y Graciela Sánchez.

Tomaron asimismo parte los cantores de Jesús María, señores Miguel Sánchez, Fernando Delgadillo y Tomás de la Cruz.

Los numerosos devotos del Nazareno fueron obsequiados con piadosos recordatorios.

CULTO CATOLICO PARA HOY

El Jubileo Circular en el templo del Santo Angel.

En el templo del Corazón de Jesús, a las ocho, solemne sufragios por el eterno descanso de las benditas almas del Purgatorio.

En los templos parroquiales, Misa y procesión de difuntos.

CULTO CATOLICO PARA MAÑANA

Celebran solemnes cultos las Asociaciones de Nuestra Señora de la Caridad de los templos de la Merced, Santo Angel y Jesús del Monte.

En los demás templos, Misa cantada a la Patrona de Cuba

En la Parroquia de Monserrate Misa cantada a la Patrona.

JUNTA GENERAL EN LA MERCED

Hoy a las tres y media p. m. junta general de la Congregación de Nuestra Señora de Lourdes en la Merced.

UN CATOLICO.

DIA 7 DE FEBRERO

Este mes está consagrado a la Purificación de la Santísima Virgen.

Jubileo Circular. Su Divina Majestad está de manifiesto en la iglesia del Santo Angel.

Santos Romualdo, abad, Ricardo rey, Nivardo y Moisés, confesores; Santa Juliana, viuda.

Santa Juliana, viuda. Nació en la ciudad de Bolonia.

Siendo muy joven, perdió a su esposo, y renunciando a la brillante posición que su belleza y estado le brindaban determinó consagrarse única y exclusivamente a Dios.

Llamó a su casa a los pobres y con santa caridad, repartió sus bienes y todo su rico patrimonio, sembrando con esta benéfica disposición, el consuelo y la alegría en tantos angustiados corazones que la bendician. Libre le las riquezas, se retiró a la soledad y en la oración y la penitencia, esperó tranquila el término de su vida. A los pocos años mereció del Señor la corona de los santos, y para recibirla descansó su espíritu, en el día 7 de Febrero del año 435.

ASOCIACION DE CATOLICAS CUBANAS

JUNTA GENERAL ORDINARIA

Importantes acuerdos. Designación de la nueva directiva. Elecciones el domingo próximo. Un donativo

En el Sanatorio de la Asociación de Católicas Cubanas, Cerro esquina a Santa Teresa, tuvo lugar el día 5 la junta general ordinaria de esta floreciente asociación femenina, presidiendo la junta el reverendo padre Milario Chaurrondo, director de la misma, la doctora Guillermina Portela, vicepresidenta, y la señorita Inés Rodríguez, secretaria.

Leyóse el resumen del semestre de 1926 en cuanto al número de socias y al balance económico de la asociación, manifestando las buenas relaciones que siempre han existido entre el cuerpo facultativo, la Sanidad y la sociedad.

Dióse cuenta de haberse terminado ya los dos pabellones nuevos que la asociación ha construído, y se votó la construcción de la nueva sala de operaciones, el arreglo del departamento de internos y la renovación de la casa antigua poniendo cielos rasos al edificio y pintando de nuevo todo el edificio por dentro y por fuera.

Acordóse también la colocación de dos retratos en la sala principal, de la doctora Portela el uno y del padre Gutiérrez el otro, por haber sido el fundador de este sanatorio.

A continuación se procedió a designar la candidatura que la sociedad ha de votar en las elecciones del próximo domingo, quedando proclamada la candidatura siguiente:

Presidenta: señora Alicia Párraga de Mendoza.

Vicepresidenta: doctora Guillermina Portela.

Secretaria: señorita María Luisa Fernández Porro.

Vicesecretaria: señorita Inés Rodríguez.

Se nombró la mesa electoral que presidirá la señora Laura Pla de Vendrell, actuando de secretaria la señorita Narcisa Jubert y de vocales otros seis miembros de la asociación.

La designación de la candidatura fué acogida con nutridos aplausos de todas las socias.

Dióse cuenta del donativo hecho por el doctor José A. Presno, director de la casa de salud de Las Católicas Cubanas consistente en mil pesos y en su ofrecimiento personal en todo cuanto pueda servir a tan patriótica institución, lo que fué recibido con una salva de aplausos al ilustre doctor, al cual en el día de las fiestas de la inauguración de los nuevos pabellones se le otorgará un título de socio de honor al igual que a la señora América Arias de Gómez, por los servicios extraordinarios que ambos han prestado a la asociación.

AVISO A LAS SOCIAS

El próximo domingo, a las nueve de la mañana, elecciones hasta las once de la mañana.

Al domingo siguiente, día 20, a las tres de la tarde, toma de posesión de la nueva junta directiva en el sanatorio La Milagrosa, propiedad de La Asociación de Católicas Cubanas.

Mujeres Ciegas

Muchas mujeres no ven los malos efectos de los cosméticos, cremas y polvos. Creen que así se oculta la piel defectuosa. El único cutis hermoso es el natural. Para contrarrestar la tosquedad del cutis, así como los granos, manchas, irritación y otros defectos de la cara, aplíquese un poco del Ungüento Cadum. De esta manera tan sencilla el cutis volverá a su estado sano y con ello a su primitiva belleza. No traten de ocultar las impurezas del rostro bajo un antifaz. Quiten los defectos con el Ungüento Cadum. Suprime al instante la picazón y es muy calmante y cicatrizante dondequiera que la piel esté irritada o inflamada. Es bueno para el eczema, granos, manchas, sarpullido, empeines, picaduras de insectos, etc.

Leche CONDENSADA MARCA FAVORITA HACE NENES ROBUSTOS

ESTOS NIÑOS SABEN

Por qué no existen flores verdes?
Por qué pestañeamos.
Por qué hay ciertas enfermedades que sólo se pueden padecer una vez.
Cómo huyó Napoleón de Waterloo.
Cuál es el origen de la música.
Por qué las montañas parecen azules miradas a distancia.
Por qué la sal funde la nieve.
Por qué corren los ríos constantemente.
Por qué nos reímos.
Por qué el fuego es caliente.
Cuál es el origen de los volcanes.
De qué está hecha la hierba.
Dónde obtienen las flores su perfume.
Dónde tienen las ranas los oídos.
Cómo puede la tierra reflejar la luz.
Cómo se descubrió que el sol es mayor que la tierra.
La intrépida acción de un rey niño.
Por qué desaparecen los rabos de los renacuajos.
Por qué cambian las lenguas con el transcurso del tiempo.

¿Y los de Vd.?

Los de Vd. posiblemente no sabrán tanto

Cumpla usted hoy, sin más demora, un obligado deber, poniendo en manos de sus hijos "El Tesoro de la Juventud". Los niños y jóvenes de hoy desarrollan su inteligencia en un ambiente mucho más complicado al que usted conoció en sus mocedades. Entonces, el mejor capital era el oro, hoy, el mejor capital en el **Saber.**

Los niños y jóvenes de hoy, generalmente son de imaginación extraordinariamente activa, lo cual todo padre ha podido comprobar y todos los maestros demostrar ya que en sus aulas, con frecuencia suelen enfrentarse con un verdadero ejército de preguntones.

Aprovechamos sabiamente la curiosidad imperante en los niños y jóvenes de hoy, y contribuyamos al cultivo de esas inteligencias, en la forma más propia, alimentando su sed de saber, con "El Tesoro de la Juventud", la obra universalmente reconocida como la vanguardia de la gran cultura.

EL TESORO DE LA JUVENTUD EN SUS 20 VOLUMENES

Siempre tiene algo interesante para niños, jovenes y mayores

Cuadros que Enseñan

"El Tesoro"puede decirse que va a la cabeza de los libros en su pródigo uso de grabados; grabados que no solamente adornan, sino que realmente ilustran su texto. Muchos de ellos son en colores; los pájaros, peces, mariposas y flores aparecen en los libros en sus propios colores.

Inmediatamente después del objeto mismo, el grabado es el que mejor logra hacer la llamada más fuerte a la vista y al entendimiento. En muchos casos se logra un conocimiento más claro de la observación de un grabado o de una serie de grabados que ilustran un proceso, de lo que puede obtenerse con el objeto mismo. Esto se nota más particularmente cuando el objeto es tomar, de una sola vez, una parte únicamente de un gran edificio, por ejemplo, y entonces el cerebro tiene que unir las diferentes impresiones fragmentarias. La cámara fotográfica lo toma todo de una sola vez y lo reduce a un tamaño que lo podemos apreciar en conjunto, de un solo golpe de vista o en sus detalles si queremos. ¿Quién de nosotros no ha sorprendido en una fotografía detalles que se nos habían escapado teniendo delante el objeto mismo?

Hasta los niños más pequeños se entusiasman de tal modo con las ilustraciones, en el "Tesoro", que no pueden dejar de leer el texto que aparece al pie de cada uno. La fotografía de un lugar, una persona o un proceso, quedará impreso en la memoria por muchos años después que el texto ha sido olvidado, apareciendo en la mente en el instante que la fotografía es recordada.

NUEVA REMESA

Una nueva remesa del TESORO acaba de llegar y ya está a la venta pudiendo ser adquirida, bien al contado o bien con

$4 ó $5

de entrada y unas cuantas mensualidades de cinco pesos.

MANDE HOY ESTE CUPON

W. M. JACKSON, Mar-2-7-27
Apartado 2129.—Habana.

Deseando conocer más detalles acerca del "Tesoro de la Juventud", sírvase enviarme gratis y porte pago, un folleto informativo.

Nombre.. .. ..
Profesión.. .. ..
Calle y número.. .. ..
Ciudad.. .. ..

W. M. Jackson Inc.
EDITORES
Obrapía 22, esquina a San Ignacio
Teléfono A-9036 Apartado 2129

1310 1 d-7

M.E.C.D. 2016

ANUNCIOS CLASIFICADOS

ULTIMA HORA

ANUNCIOS CLASIFICADOS DEL "DIARIO DE LA MARINA"

LISTA DE LAS AGENCIAS DE LOS ANUNCIOS CLASIFICADOS

DE LOS MUELLES A GALIANO

Nº 1.—Obispo y Cuba, Vidriera de tabacos.
Nº 2.—Oficios 32, Vidriera de Tabacos.
Nº 3.—Zulueta y Misión. "Hotel París", Vidriera de Tabacos
Nº 28.—Obispo y Compostela, "La Popular", Vidriera de Billetes.
Nº 10.—Mercado de Colón, 25, "El Gallo".
Nº 9.—Consulado y Animas, Farmacia "Santa Amalia".
Nº 8.—Galiano 11, Panadería "La Flor de Galiano".
Nº 7.—Neptuno y Aguila, Almacén de Víveres "El Aguila".
Nº 6.—Galiano y San Rafael, Almacenes "El Encanto".
Nº 5.—Galiano y Zanja, Café "El Imperial", Vidriera de Tabacos.
Nº 35.—Salud y Lealtad, Farmacia del doctor Luis M. de Laosa.
Nº 4.—Monte y Amistad, Café "Marte y Belona", Vidriera de Tabacos.
Nº 51.—Oficios 50.—Hotel "El Oriente".

DE GALIANO A BELASCOAIN

Nº 18.—San Rafael y Campanario, Café "Las Delicias", Vidriera de Tabacos.
Nº 37.—San Lázaro y Campanario, bodega "La Palma".
Nº 16.—San Lázaro y Belascoaín Café "Manhattan", Vidriera de Tabacos.
Nº 15.—Neptuno y Belascoaín, "El Gato Blanco", Billetes.
Nº 12.—Belascoaín 113, esquina a Santo Tomás "La Villa de Navelgas".
Nº 14.—Reina y Chávez, Café "El Mundo", Vidriera de Tabacos.
Nº 34.—Vives y Figuras, bodega "El Globo".
Nº 32.—Florida y Esperanza, bodega "El Almacén de Florida".

DE BELASCOAIN A INFANTA

Nº 17.—Aramburu 36, Barbería de Guillermo Valdés.
Nº 19.—Infanta y San Rafael, Café "Moderno", Vidriera de Tabacos.
Nº 20.—Infanta y Carlos III, Café "Las Avenidas", Vidriera de Tabacos.
Nº 26.—San Lázaro 388, Café "El Escorial".
Nº 11.—Monte y Arroyo, "La Sorpresa", Vidriera de Tabacos.
Nº 21.—Monte e Infanta, Café "La Esquina de Tejas", Vidriera de Tabacos.
Nº 52.—Carlos III, número 50, "El Paseo", Café.
Nº 60.—Eugenio González San Francisco esquina a San José.

VEDADO

Nº 25.—San Lázaro y N., Víveres Finos "El Cisne".
Nº 27.—Calzada y Paseo, Víveres Finos, "La Luna".
Nº 30.—Línea 158, entre 18 y 20, Café "El Imperial".
Nº 41.—23 y J. Jardín "El Crisantemo".
Nº 42.—11 y K, Bodega "La Flor de Oriente".
Nº 36.—23 y 12, Café "El Chalet", Vidriera de Tabacos.
Nº 61.—17, número 233. Lorenzo Blanco.

JESUS DEL MONTE, VIBORA Y LUYANO

Nº 33.—Diez de Octubre 147 (Puente de Agua Dulce), Café "La Parra", Vidriera de Tabacos
Nº 43.—Agua Dulce 10, Taller de Carrocería de Francisco Venta.
Nº 22.—San Francisco y Buena Ventura, Bodega.
Nº 48.—Porvenir y Milagros, Bodega "La Deportiva".
Nº 23.—Avenida de Acosta y Luz Caballero, bodega "La Ofelia".
Nº 49.—Concepción y Avenida de Acosta, Ferretería "La Verdad".
Nº 29.—Diez de Octubre y San Mariano, Bodega "La Maravilla".
Nº 31.—Diez de Octubre, 614, Farmacia "San Ramón".
Nº 47.—Luyanó y Concha, Café "Luyanó Moderno".
Nº 54.—10 de Octubre 305, "La Viña", Almacén de Víveres.
Nº 57.—Calzada de Jesús del Monte número 71, bajos, Rafael González.

ARROYO APOLO Y SANTA AMALIA

Nº 46.—Calzada de Arroyo Apolo, 20, Víveres "La Palma".
Nº 45.—Diez de Octubre 763, Tienda Mixta (Reparto Santa Amalia).

CERRO

Nº 50.—Calzada del Cerro y Domínguez, Víveres "El Almacén".
Nº 24.—Cerro 875, Juan Seijas
Nº 59.—CHURRUCA 1-B esquina a SAN CRISTOBAL, Hermanos Castellanos.

MARIANAO

Nº 44.—Real 83, Panadería "La Moderna".

JACOMINO

Nº 44.—Beltrán y Vista Hermosa, Correos, Pedro Muñiz y Carrera.

REGLA

Nº 55.—Martí 14. Bodega "El Gallo". Esteban García.

GUANABACOA

Nº 53.—Pepe Antonio 20. Miguel Rivas Guinat.

CASA BLANCA

Nº 56.—Artes 59, Casa Blanca, Lorenzo Carreras.

(A) ALQUILERES DE CASAS

(1)—Habana

SUBIRANA Y PEÑALVER

Se alquilan bajos y altos con sala, comedor, tres cuatros, baño intercalado completo, calentador, cuarto de criados, servicio y cocina. Las llaves en el puesto de frutas.

PEÑALVER Y SUBIRANA

Se alquilan bajos y altos con sala, dos grandes cuartos, baño completo y cocina. La llave en el puesto de frutas. Telf. F-2444.
U H 4547 8 feb

OBISPO NUM. 20

Se alquila esta casa. La llave en Aguiar número 86. Dr. Gabriel Pichardo.
U H S 792 11 fb.

ALQUILERES DE CASAS

AYESTERAN 12, BAJOS

Entre Lugareño y Bruzón, alquilo con portal, sala, saleta, tres grandísimas habitaciones, baño intercalado, comedor al fondo, cocina, calentador gas, gran patio $65.00. U H 5948 12 fb.

PROXIMO a desocuparse, se alquilan los bajos de la casa Factoría número 56, compuesta de sala, saleta, cuatro grandes cuartos, dos servicios sanitarios baño, una gran cocina, patio y traspatio. Puede verse a todas horas. Su dueño: San Rafael número 281.
5d U H Dpto DM

PARA ALMACEN

Alquilo los espléndidos bajos de la casa Aguiar, número 118, entre Muralla y Teniente Rey, rebajados de renta. La llave en los altos. Informan: San Lázaro 386. Teléfono U-4823.
U H 4342 9 feb.

BAJOS CHICOS $30

Cuarto, sala, cocina, servicios con bañadera, con luz, agua abundante, gran patio, muy fresco. Ayesterán 12 entre Lugareño y Bruzón.
U H 4845 7 fb.

ALQUILO dos plantas altos y bajos. Lagunas 87, media cuadra de los carros, sala, saleta, cuatro cuartos, baño, comedor, cocina, patio y traspatio. Llave en los bajos. A. Caos. M-1238 y F-4187.
UH. 5280 11 fb.

CASAS DE 50 Y 55 PESOS

con sala, comedor, dos habitaciones, baño completo intercalado, calentador y cocina de gas, cuarto criados con limpieza exterior, en Infanta 18. Edificio Artigas. Informan Teléfono M-6823
U. H. 5775.—16 Fb.

SALA, 24 PESOS

Con dos balcones calle. Altos, se alquila, muy fresca. Lo mismo para familia que oficina. Oquendo 18 A al lado, bodega San Miguel. U H 5782 6 fb.

CASAS DE 45 A 70 PESOS

con una y dos habitaciones, sala, comedor, baño moderno, cocina y calentador de gas, elevador, con o sin muebles. Neptuno 172 entre Escobar y Gervasio. Teléfono M-6823 U H 5776 15 fb.

SE alquilan los bajos y los atos de Gervasio número ocho entre San Lázaro y Lagunas, compuestos de saa, saleta, tres cuartos y servicios sanitarios modernos. La llave en la bodega. Informes en la mueblería Le Palais Royal. de Angeles 14. Teléfono A-7451.
U H 5923 8 fb

SE alquilan los bien situados bajos de la casa Maloja No. 24 entre Angeles y Aguila, compuestos de sala, saleta, tres cuartos. Llave e informes en la mueblería Le Palais Royal de Angeles 14. Teléfono A-7451. U H 5924 8 fb.

PARA INQUILINATO

Se cede el alquiler de una casa de altos. Tiene quince habitaciones y sala, módico precio; utilidad segura. Pregunten de 1 a 6 al U-5720 Informan. U H 5356 7 fb.

SE alquila la casa Industria 103, propia para comercio o almacenes. Tiene grandes habitaciones altas con todo el servicio y se da en proporción. Informa Sr. Bedia. De 9 a 11 a. m. Manzana de Gómez 215. Telf. A-4805.
U H 344 5 d 6 feb.

NEPTUNO 220

Entre Soledad y Aramburu, acabado de fabricar, un gran local para un establecimiento o se puede dividir en dos. Mide 13.50 por 16 de fondo. Informan Angeles 7, café. A-4627.
U H 6017 14 fb.

SE alquila un piso Monserrate No. 131, con tres cuartos, sala, saleta, baño y cocina. Llame teléfono M-7656.
6161 9 fb.

SE alquilan la primera y segunda planta de la moderna casa de Salud 128 situada a cuadra y media de Belascoaín, compuesta cada una de sala, tres habitaciones, baño intercalado. Informan San Rafael 113. UH. 6174 11 fb.

ACABADOS DE CONSTRUIR

En $65 alquilo altos 27 No. 7 entre Marina y Hospital, sala, saleta, comedor, 3 grandes cuartos, uno criados, baño intercalado y demás servicios. Llave No. 2. Informes M-6014. UH. 6140 9 fb.

AGUILA 145

entre San José y Barcelona. Se alquilan estos altos de construcción moderna, sala, saleta, cuatro cuartos, baño intercalado, comedor, servicio y cuarto de criados, se está terminando de pintar y se puede ver a horas laborables, allí le informarán los datos que usted necesite.
UH. 6144 10 fb.

ALQUILO UN PRINCIPAL

En San Miguel 77, esquina a Campanario. Regalado sala, tres habitaciones, comedor, terraza, cocina de gas y servicios. No pierda tiempo informan en la bodega.
S- Yd.

(2)—Vedado

VEDADO. Baños 6, altos, modernos, terraza, seis cuartos, baño intercalado, baño criados, comedor, sala, saleta, despensa, agua, hay motor. A. Caos. M-1238 y F-4187. UH. 5279 11 fb.

SE alquilan los modernos altos Neptuno número 352 entre Basarrate y Mazón, compuestos de sala, tres cuartos, baño intercalado, comedor, cocina. Precio $60 Informes Galiano 47. La Casa Mimbre. Teléfono M-3393.
U H 5987 10 fb.

VEDADO DE OPORTUNIDAD

Cerca de "La Salle", una planta, 6 habitaciones, dos baños lujosos; garage para dos máquinas, solar completo $35.000
MIGUEL F. MARQUEZ
Cuba 50
E 335 3d 6

EN 80 pesos se alquilan los altos calle 25 entre Paseo y Dos, Vedado. Con seis habitaciones, baño intercalado, sala, saleta, comedor, cocina de gas. La llave en la misma. Dueño A y 27.
6175 9 fb.

EN 45 pesos se alquilan los altos calle A y 27, Vedado. La llave en frente.
6177 9 fb.

SE alquilan calle 27 entre A y B, Vedado sin estrenar, dos casas con todos los adelantos modernos. La llave en 4a. esquina de A.
6178 9 fb.

SE alquila la casa villa Amalia acabada de fabricar, sala, dos amplias habitaciones, hall, cuarto de baño intercalado, su precio 50 pesos, también dos habitaciones juntas o separadas con entrada y servicios independientes a $10 cada una, calle 25 entre 26 y 28, Vedado. La llave al lado. Informan teléfono F-5017. 6116 9 fb.

CALLE 17 y 20 se alquila casa alta acabada de construir, sala, comedor, tres cuartos, baño intercalado, terraza al frente, cocina de gas y calentador, cuarto y servicio de criado. Precio $55.00. Informan en la botica y en el teléfono F-1408.
6188 10 fb.

ALQUILERES DE CASAS

(3)—J. del Monte y la Víbora

EN el mismo Parque de la Loma del Mazo con vista espléndida para la Habana, se alquila hermoso chalet propio para numerosa familia o dos familias cortas que quieran vivir reunidas con sala, gran comedor, seis habitaciones, tres de criados dos baños, cocina, despensa, terraza, jardines y garage. Informan por el teléfono I-2484, una cuadra del Colegio de los Maristas y tres del de Lourdes.
E 150 ind. 1 Fb.

SE alquilan las casas Calzada de Luyanó 145-A, 147 y 149, compuestas de sala, saleta, dos habitaciones, cocina, baño y patio. Informan en el núm. 149-C. Teléfono I-5089.
U. H. S. 741.—12 Feb.

HERMOSO CHALET

Se alquila en la Loma del Mazo, Víbora, un hermoso chalet, situado en la calle Patrocinio y Luz Caballero. Tiene un amplio portal con vista a la Habana, sala, saleta, recibidor, comedor, patio, cuatro habitaciones y baño intercalado en la planta baja y cuatro hermosas habitaciones en la planta alta con baño intercalado. Cuartos de criados con baño, garage, cocina independiente en el sótano, huerta y jardín. Informa el doctor Rafael María Angulo. Zulueta 36, altos. Teléfono M-1386
U H D ind 17 dc

FROXIMA a desocuparse se alquila la casa Calzada entre Lagueruela y Gertrudis "Villa Matilde". Informes: Aguiar 126. Teléfono M-5222.
6122 16 fb.

$30.00 Lindas casas, nuevas. Portal, jardín, sala, comedor y tres cuartos, hermoso baño intercalado, completo, cocina y patio. Están en lo más alto y sano de la Víbora. Reparto Batista, calle C entre 11 y 12. U H 6050 10 fb

SE ALQUILAN LOS ALTOS

de Luis Estevez y Felipe Poey, en la Loma de Chaple y a dos cuadras de la calzada de los tranvías, Víbora, compuestos de sala, comedor, tres habitaciones con su cocina de gas, un cuarto de baño intercalado, lo más fresco y saludable de la Víbora. Informan en la misma.
U H 5137 9 fb.

SANTOS SUAREZ 3½

Se alquilan los altos con terraza, sala, comedor, cuatro cuartos, baño, cuarto de criados y cocina. La llave en el número 1. Tel. F-2444.
U H 4547 8 fb.

ESTRADA Palma y S'trampes, una cuadra del tranvía Santos Suárez, alquílase casa nueva, para corta familia, con todo confort, barata. Nunca falta agua. Teléfono I-1463. 5739 7 fb.

SAN Buenaventura 58. Se alquila esta casa, compuesta de sala, saleta, tres cuartos, comedor, cocina, cuarto de baño y patio. Informa: Sr. Palá. Aguiar 100. Teléfono M-1009. La llave en el No. 56.
6201 11 fb.

(5)—Marianao

EN la ampliación de Almendares con dos líneas de tranvías por el frente, en B y Lanuza se alquila acabado de fabricar hermoso chalet compuesto de jardín, portal, sala, jol, tres habitaciones, baño intercalado, cuarto de criado, garage y servicios de criados $65. Informan en frente teléfono FO-1510.
6198 9 fb.

Extrarradio

ALQUILO en Guanajay casa apropiada para escogida tabaquería, tren de despalillo o cosa análoga, mucha capacidad, buena situación con facilidad de obreros en la localidad. Se da contrato. Informes Manuel Granta. Máximo Gómez y Luz Caballero, Guanajay.
UH. 5075 8 fb.

(B) DEPARTAMENTOS

(7)—Habana

EDIFICIO ORBON

Industria 72 1|2, a dos cuadras de Prado. Apartamentos de dos espaciosas habitaciones y gran cuarto de baño con abundante agua caliente fría, servicio de criados, ascensor día y noche y sereno en el interior. Precio desde 45 pesos.
U H 5481 4 mz.

ACOSTA 25 altos, se alquila espléndido departamento con vista a la calle, propio para oficina o matrimonio de gusto.
UH. 6134 8 fb.

SE alquila Cárdenas 1, un departamento balcón a la calle, altos.
6160 10 fb.

NARCISO López 2, frente al Muelle de Caballería, alquilo departamentos de tres habitaciones, con su bañadera y de esquina.
6194 10 fb.

MONTE 2-A, esquina a Zulueta. Alquilo departamentos de dos habitaciones con vista a la calle, amplios y frescos. Casa de orden.
6195 10 fb.

BONITO Apartamento. Balcones a Belascoaín, vista al mar, teléfono, alquilo en $25.00 adecuada para oficina o para dos hermanos estudiantes. Casa respetable, único inquilino. Lagunas 115 entrada por Belascoaín, alto derecha, Sr. Benítez. 6127 8 fb.

SE alquila hermoso departamento vista a la calle con agua. Amargura 69, altos.
5758 6 fb.

(C) HABITACIONES

(10)—Habana

HABITACIONES amuebladas, Industria número 138, altos del cine Lira, habitaciones con y sin baño. Atención esmerada, precios razonables. Completa moralidad. Teléfonos M-7580, M-1209. De 2 a 4 p. m. U H 6019 8 feb

ALQUILO amplia y ventilada habitación a matrimonio sin niños, señoras u hombres solos. Luz, teléfono, buen baño y comida si desean. San José 94 entre Gervasio y Escobar. 6181 12 fb.

GRAN casa para familias, Habana No. 85, esquina a Lamparilla; se alquilan espaciosas habitaciones de 28 y 30 metros cuadrados, todas con vista a la calle, lugar céntrico de todo comercio. Orden y moralidad.
6192 10 fb.

OBRAPIA 94-98, dos cuadras del Parque Central, hermosas habitaciones con balcones a la calle y gabinetes de mamparas. Otras interiores grandes, frescas, todas con lavabos de agua corriente, luz toda la noche, limpieza. Oficinas, hombres solos, matrimonios sin niños. Moralidad. Lo mejor de la Habana. Precios módicos. Informes el portero. 6182 11 fb.

HABITACIONES

EN Concordia 25, altos entre Galiano y Aguila, se alquilan habitaciones, con balcón a la calle. Teléfono M-1439.
U H 5934 8 fb.

(11)—Vedado

VEDADO, Calzada, cerca del Hotel Cecil, se alquilan una o dos habitaciones en casa particular con todo servicio. Teléfono F-3847.
6206-07 8 fb.

(D) LOCALES

(13)—Habana

SE alquila Baratillo 8 para Tintorería y tren de lavado o para almacén chico de víveres. Informes Belascoain 36 altos
U H 5552 7 fb.

AL Comercio en general. Local de esquina 460 metros, se alquila todo o en partes, propio para ferretería, almacén, bodega, café, fonda, exhibición y venta de maquinaria. Habana y Lamparilla.
6193 10 fb.

(F) SE NECESITAN

(17)—Criadas de mano y Manejadoras

SE solicita una criada peninsular, que sepa trabajar y tenga referencias. Buen sueldo. Porvenir 9, Víbora.
U H S 876 7 fb

SE solicita una muchacha para un matrimonio, solo para ayudar a los quehaceres de la casa. No tiene que dormir en la colocación. Aguacate 44, altos.
6128 8 fb.

(19)—Cocineras

SE solicita una cocinera joven, peninsular, que duerma en la colocación y haga todos los quehaceres de la casa a un matrimonio con una niña. Compostela 65 De 8 a 9 a. m. U H S 869 7 fb

SE solicita una cocinera que tenga referencias; calle A, núm. 22 entre Línea y 11, altos, Vedado.
S 822 8 feb

SE solicita una buena cocinera, que tenga referencias, en la calle 13 esquina a 10. Reparto Almendares.
U H S 891 8 fb.

SE solicita una cocinera blanca de mediana edad, que sepa cumplir con su obligación y duerma en la colocación. Buen sueldo. Calle J 244 entre 25 y 27.
S- 9 fb.

SE solicita una cocinera para una finca a hora y media de la Habana, que sepa de dulces. Trato directo en sueldo trayendo referencias. Informan San Indalecio 44, bajos entre Coco y Encarnación.
UH. S- 9 fb.

SE solicita una cocinera para cocinar y limpiar el comedor. Tiene que dormir en la colocación. Sueldo $25.00. Informan calle F No. 10 esquina a 5a.
S- 9 fb.

(20)—Cocineros

SE alquila una excelente cocina en la casa de huéspedes sita en Galiano 68 altos, con un buen comedor. Informan en la misma. U H 5803 17 fb.

(23)—Tenedores de libros y Oficinistas, Empleados de Oficinas

UNA mecanógrafa que además de práctica sepa gramática y conozca bien, y con sentido común, el castellano; se solicita en Aguacate No. 30, (bajos). Ha de ser persona educada y de buen carácter. 6180 8 fb.

(25)—Varios

SE solicitan agentes pagándoles buena comisión en Paseo esquina a 3a. de 8 a 11 y de 1 a 5. UH. S- 9 fb.

(26)—Agencias de colocaciones

SI NECESITA CRIADOS LLAME TELEFONO A-9682

Tenemos toda clase empleados con referencias, criados, cocineros, criadas, cocineras, manejadoras, dependientes, camareros, fregadores, chauffeurs, jardineros. La Complaciente. Sol 104.
U H 4554 29 feb.

¡OJO! Necesito criada para señor solo; ocho criadas más; seis cocineras, buenos sueldos; un buen criado $40.00; dos camareros y cinco muchachos españoles. Compostela 58. 6137 9 fb.

LA LEONESA, SUAREZ 29 TELEFONO A-8816

Gran Agencia de Colocaciones. Ofrecemos si usted necesita, cocineros, cantineros, dependientes, café, fondas, carnicerías, repartidores cantinas, chauffeurs, cocineras, criadas. Suárez 29. Teléfono A-8816. 6129 8 fb.

AGENCIA LA UNION

De Marcelona Menéndez, 30 años de establecida. Es la única que en cinco minutos facilita todo el personal con buenas referencias. Llamen al teléfono A-3318. Habana 114. 6147 12 fb.

(G) SE OFRECEN

(27)—Criadas de mano y Manejadoras

DESEA colocarse una buena criada de mano o para habitaciones, sabe coser y tiene referencias. En la misma se ofrece una buena cocinera. Informan Compostela 58. Teléfono A-4792.
6139 9 fb.

SE desea colocar una española criada de mano o de cuartos o cocinar y limpiar para un matrimonio solo. Calzada 10 de Octubre No. 615 esquina a Vista Alegre.
UH. 6149 10 fb.

SE ofrece una buena criada o manejadora. Buenas referencias. Sol 91. M-1860.
6151 9 fb.

UNA muchacha española desea colocarse para criada de mano o manejadora sabe cumplir con su obligación, tiene referencias. San Ignacio 74, segundo piso. Teléfono M-4349. La Argentina.
6154 9 fb.

SE desea colocar una joven peninsular de criada de mano o de cocinera. Informan Santa Rosa No. 6, Marianao. Teléfono FO-7934. 6107 9 fb.

SEÑORA de mediana edad peninsular, desea colocarse con matrimonio solo para todo, o de criada, también por horas. Dirigirse teléfono M-9466.
6167 9 fb.

SE ofrece una señora joven española, para criada de mano, limpia y trabajadora. Informan: Luz 68, habitación 12.
6170 8 fb.

SE desea colocar una joven española de criada de mano o de manejadora, es muy cariñosa con los niños y es formal y trabajadora y tiene buenas referencias de las casas que ha trabajado. Teléfono I-4385. 6166 9 fb.

SE desea colocarse una joven española para los quehaceres de una casa de corta familia, sabe cocinar y es seria, desea casa de moralidad, da referencias Teléfono U-5420. 6157 9 fb.

JOVEN española desea colocarse de criada de mano o manejadora o para cocinar y limpiar, tiene referencias. Informan teléfono U-2386, Rosalía.
6164 9 fb.

SE desea colocar muchacha española, lleva tiempo en el país para criada de mano o manejadora o para servicio de matrimonio. Teléfono M-6195.
6165 9 fb.

DESEA colocarse una joven peninsular para criada de mano o manejadora, está acostumbrada cuidar niños, no importa que sean chiquitos. Tiene buenas referencias. Informan A-7658.
6110 9 fb.

SE OFRECEN

SE ofrece una muchacha española de criada de mano, sabe servir bien a comedor, zurcir y repasar, lavar ropa fina. Tiene referencias. M7122.
6118 9 fb.

DESEA colocarse una joven española en casa de moralidad de criada de mano o de cuartos, lleva tiempo en el país. Tiene referencias. Teléfono F-3150.
6125 9 fb.

SE ofrece criada de mano española o manejadora o para cuartos y zurcir, no tiene pretensiones. Informes teléfono A-8816. 6131 9 fb.

(28)—Criadas de Habitaciones y Coser

DESEA colocarse una española de mediana edad, para limpiar habitaciones y repasar. Sabe zurcir y entiende algo de costura de ropa. Informan Tel. U-1151.
U H 5884 7 fb

SE desea colocar una muchacha para habitaciones y coser, no le importa lavar alguna ropa fina. Teléfono F-5152.
6178 9 fb.

SE desea colocar una muchacha para cuartos, no le importa lavar alguna ropa. Teléfono F-5152.
6179 9 fb.

SE desea colocar una española de criada de cuartos, sabe coser y tiene muy buenas referencias. Teléfono M-5721.
6171 9 fb.

DESEA colocarse una muchacha española para criada de cuartos o de mano, lleva tiempo en el país. Tiene buenas referencias. Informan teléfono A-8958.
6114 9 fb.

SE ofrece joven española para limpieza y ayudar en la cocina para matrimonio. A-6064. 6184 10 fb.

(29)—Criados de mano

SE ofrece un buen criado de mano o camarero. Es formal y práctico. Sol 91. M-1860. 6150 9 fb.

JOVEN español desea colocación de criado de mano o portero de casa particular. buenas referencias y no tiene pretensiones. Práctico en el servicio. Llamen teléfono A-8843 6158 9 fb.

CRIADO de mediana edad acostumbrado al servicio de buenas casas, de las que puede dar referencias, desea colocarse, no importándole ir al interior. Dirección Tel. A-8334.
6156 8 fb.

PARA primer criado, de casa particular, y con las mejores referencias, se ofrece joven español práctico en este servicio. Plancha ropa y sirve mesa a la perfección. Informes teléfono A-2348.
6159 9 fb.

CRIADO de mano español, desea colocarse, lo mismo de camarero, es práctico y tiene referencias, sale al campo, no tiene pretensiones. Informan Habana 114, Teléfono A-3318. 6185 12 fb.

SE ofrece un criado español o camarero o portero, no tiene pretensiones. Informan teléfono A-8816.
6130 9 fb.

SE ofrece criado fino, competente con muy buenas referencias y modestas pretensiones. Teléfono F-2806.
6143 8 fb.

(30)—Cocineras

SE desea colocar una señora española para cocinar solamente, entiende de postres y desea dormir en la colocación. Informan Teniente Rey 77, Tel. M-3064.
6162 9 fb.

SE ofrece una buena cocinera. Es muy práctica y formal. Sol 91. M-1860.
6152 9 fb.

SE ofrece para cocinera una señora mexicana, cocina a la criolla y a la española. Para más informes en Amargura No 64, altos de la bodega.
6106 12 fb.

DESEA colocarse señora peninsular, mediana edad, que sabe de cocina, si cocina no hace la limpieza u otros quehaceres, Persona formal y sin pretensiones. Leonor 19, Cerro. Teléfono I-3575
6172 9 fb.

SE ofrece una buena cocinera de color, limpia, formal y con referencias, cocina perfectamente, especialmente a la criolla. No duerme en la colocación. M-7122.
6119 9 fb.

COCINERA española mediana edad, desea casa donde cocinar, Vedado o Repartos Marianao. FO-1213. Díaz y Primelles, Reparto Almendares. Lucía.
6124 9 fb.

SE desea colocar una excelente cocinera repostera con buenas recomendaciones, dormir en la colocación, no se coloca más que para la cocina. Teléfono M-4308.
6183 9 fb.

SEÑORA de color, de mediana edad y su hija de 18 años, procedentes del campo; desean hallar colocación en casa de absoluta moralidad. Ella para cocinar y la hija para quehaceres de casa o cuidar niño. No duermen en la colocación. Informen en Estevez 86. Preguntar por Margarita. 6112 9 fb.

SE desea colocar una cocinera española en casa de moralidad, entiende dulce y tiene referencias. Si es para un matrimonio solo cocina y limpia. Teléfono F-1640.
6141 8 fb.

(31)—Cocineros

COCINERO español se coloca en casa particular. Cocina española, francesa y criolla, formal y cumplidor en su trabajo Tiene referencias de las casas que trabajó particular. Informan F-5152.
U H 5865 7 fb.

DESEA colocarse un cocinero joven blanco, del país. Sabe su obligación. Tiene referencias de las casas que ha trabajado. Informan en Sol 117, bodega. Teléfono A-6618.
U H 6056 57 7 fb

SE ofrece un buen cocinero, sumamente práctico y formal. Buenas referencias. Sol 91. M-1860. 6153 9 fb.

COCINERO peninsular competente y práctico en este oficio, desea colocarse excelente esmero en casa del comercio con referencias de las mismas. Sueldo: 30 pesos. Informan U-5122 y U-5747.
6196 9 fb.

COCINERO repostero de mediana edad, sin pretensiones, se ofrece para casas particulares con referencias de las mismas. Informan teléfono M-8685.
6109 9 fb.

SE desea colocar un joven cocinero asiático, colocar en casa particular, sabe cocinar muy bien a la criolla y española. También sabe hacer dulces bien. Informan calle Dragones esquina a Campanario. Preguntar por teléfono A-5494.
6132 9 fb.

(33)—Chauffeurs

CHAUFFEUR mecánico español con ocho años de práctica y con referencias de donde trabajó, desea colocarse en casa particular o de comercio, sabe manejar toda clase de máquinas. Informan 11 y 30, Vedado. Teléfono F-3039.
UH. 4931 8 fb.

CHAUFFEUR español desea colocarse con familia particular. Tiene diez años en el oficio y buenas recomendaciones de donde trabajó largo tiempo. Tel. M-2372 Pregunte por Jesús.
U H 5949 7 fb.

CHAUFFEUR español, se ofrece para particular. Tiene referencias de las buenas casas en donde trabajó, cumple y sabe cumplir con su deber. Conoce la mecánica. Más informes Enrique Núñez. San Rafael 149. U-1565.
U H 6071 8 fb.

SE ofrece un chauffeur español con varios años de servicio, conoce toda clase de máquinas y entiende de mecánica. Tiene buenas recomendaciones. Informa: Villegas 4 .Teléfono A-2054.
6163 9 fb.

SOLICITO plaza chofer estable doce años práctica seis años, una sola casa Díaz y Primelles, Reparto Almendares. FO-1213 Adolfo. 6120 9 fb.

SE ofrece un chauffeur español, para trabajar en casa particular. Es muy cumplidor con su obligación. Tiene buenas recomendaciones y no tiene pretensiones. Informan Teléfono A-7171.
UH. 5799 9 fb.

CHAUFFEUR con diez años de práctica se ofrece para casa particular. Para informes teléfono U-2594 o Príncipe 32, moderno. Preguntar por Vázquez.
UH. 6189 8 fb.

Más anuncios de última hora en la página 21

SE OFRECEN

(34)—Tenedores de libros y Oficinistas y Empleados de Oficinas

EXPERTO Tenedor de Libros y corresponsal Inglés-Español, con más de quince años de práctica en negocio importante ofrece sus servicios a sociedad o empresa que pueda pagar buena retribución. F-5092 o Apartado 1081.
U H 5688 19 fb

SE ofrece joven mecanógrafo taquígrafo para cualquier trabajo de oficina, no tiene pretensiones. Plazuela, Antón Recio 13, bajos. 6136 12 fb.

(35)—Varios

SE ofrece joven español para ayudante de cocina, sirviente para clínica, portero, sereno o cualquier otro trabajo; sabe trabajar, cumplir con su deber y tiene referencias. Teléfono A-4792.
6138 9 fb.

SE ofrece lavandera de color para trabajar en so casa o limpiar por horas, tiene referencias. Calle H No. 46 entre 5a. y 7a., Vedado. Pregunten por Apolonia.
6197 9 fb.

DESEA colocarse un señor de mediana edad, español en clínica o casa particular para limpieza, portero o sereno Llamen al teléfono F-1499.
6041 9 fb.

SE ofrece matrimonio español joven con las mejores referencias de buenas casas lo mismo salen al campo. Estevez No. 8. Josefa Rodríguez.
6121 9 fb.

(H) COMPRA Y VENTA DE FINCAS

(36)—Urbanas

VENDO calle de Fernandina, casa dos plantas, moderna, sala, saleta, tres cuartos planta baja y lo mismo en la planta alta, cerca del tranvía. $12.000; otras tres casitas cerca del tranvía a $4.500 y $5.000; tengo casas en calzada y en todo el barrio de J. del Monte, desde $2.000 hasta 90.000. Informa Sr. González, Jesús del Monte 71 de 3 a 6.
5999 8 feb

VENDO casa de esquina, de 13 x 40 cerca de Toyo, $9.500; otra esquina, con establecimiento, con una, dos o más casitas, muy baratas; otra esquina con establecimiento, buena calle, $13.000, vendo una buena bodega, calle Salvador en el Cerro; se da barata. Informa Sr. González, Jesús del Monte 71, bajos, de 3 a 6.
6008 8 feb

COMPRO CASA

Que tenga portal, sala, saleta, tres cuartos grandes, baño intercalado, comedor cocina de gas y patio. Ha de estar situada a una cuadra de las Calzadas de Luyanó o Jesús del Monte, hasta Estrada Palma. No corredores. Escribir dando detalles sobre situación, comodidades, precio y forma de pago a José Meriân. Apartado 1938, Habana.
U H 5620 8 fb

ALTURAS DE ALMENDARES

Vendo dos lujosos chalets, uno de una planta y otro de 2.
$25.000
Facilidades de pago.
MIGUEL F. MARQUEZ
Cuba 50
E 338 3 d 6

BARRIO DE COLON

Vendo dos casas, nuevas, entre Amistad y Aguila, con facilidades de pago.
MIGUEL F. MARQUEZ
Cuba 50
E 339 3d 6

JAIMANITAS

Finquitas de recreo desde 60 centavos metro.
MIGUEL F. MARQUEZ
Cuba 50
E 341 3d 6

VIBORA

Chalets, casas y solares a precios de especulación.
En Calzada y Repartos.
MIGUEL F. MARQUEZ
Cuba 50
E 336 3d 6

EN LA CALLE DEL PRADO ACERA DE LA SOMBRA

Vendo gran casa de 12x40 metros de dos plantas, con una fabricación en muy buenas condiciones. Más informes precio y condiciones, directo con personas interesadas.
Informa: M. de J. ACEVEDO
Notario Comercial
Obispo 59, altos, Café Europa
Teléfono M-9036
U H 356 2d 6 fb.

EN LA CALLE DE GERVASIO DE REINA A ZANJA

Vendo dos casas cuya medida es de 6.15x24 metros cada una, dos plantas, de sala, recibidor, comedor al fondo, tres cuartos, baño intercalado, iguales los altos mas un cuarto grande con baño y servicio en la azotea. Rentan: $380 mensuales. Precio $52.000. Oigo oferta y pueden quedarse $24.000 al 7 0|0 en hipoteca. Directamente con persona interesada.
Informa: M. DE J. ACEVEDO
Notario Comercial
Obispo 59, altos, Café Europa
Teléfono M-9036
U H 350 2d 6 fb.

REPARTO SANTOS SUAREZ EN LA CALLE DE FLORES

Vendo dos casas y seis accesorias, divididas por un Pasaje. Miden las casas 5.15 metros frente por 29 metros cada una, de portal, sala, recibidor, comedor, 4 cuartos, baño intercalado, servicios criados, cocina y patio. Las accesorias de sala, comedor, dos cuartos, cocina y baño. Rentan total $250. Precio $25.000 Oigo oferta justa y facilito la operación. Trato directo con interesados.
Informa: M. DE J. ACEVEDO
Notario Comercial
Obispo 59, altos, Café Europa
Teléfono M-9036
U H 349 2d 6 fb.

SE vende o permuta por casa o terreno la casa Calzada entre Lagueruela y Gertrudis "Villa Matilde". Informes: Aguiar 126. Teléfono M-5222.
6123 16 fb.

FINCAS URBANAS

EN LA CALZADA DE INFANTA

Vendo una gran esquina que mide 50x50 metros, varias casas fabricadas, con una renta aproximada de $600 mensuales. Pero es un gran lote 2,500 mts. Precio $125,000. Oigo oferta justa y facilito la venta Trato directo con interesados.
Informa: M. DE J. ACEVEDO
Notario Comercial
Obispo 59, altos, Café Europa
Teléfono M-9036
U H E 347 3d 6 fb

EN LA CALLE DE CAMPANARIO GRAN ESQUINA

Mide 526 metros de superficie. Edificio de dos plantas, fabricación de primera, solamente a persona interesada se le dará precio y condiciones de venta de este edificio.
Informa: M. DE J. ACEVEDO
Notario Comercial
Obispo 59, altos, Café Europa
Teléfono M-9036
U H E 360 2d 6 fb.

EN LA CALLE DE VIRTUDES GRAN ESQUINA

Edificio de 4 plantas. Bajos para comercio. Los demás pisos de sala, comedor, tres cuartos, baño intercalado, cuarto, baño y servicios criados. Fabricación de primera, techos monolíticos. Rentando $360 mensuales. Precio $46.000. Oigo oferta. Trato directo con interesados.
Informa: M. DE J. ACEVEDO
Notario Comercial
Obispo 59, altos, Café Europa
Teléfono M-9036
U H 354 2d 6 fb.

EN LA CALZADA DE GALIANO HOY AVENIDA DE ITALIA

Vendo un gran lote de varias casas con 70 metros de frente a Galiano y unos 40 metros de fondo, con una superficie total de unos 2.500 metros. Para precio y condiciones única y exclusivamente directamente con persona o entidad interesada, de reconocida solvencia. Informa directamente:
M. de J. ACEVEDO
Notario Comercial
Obispo 59, altos, Café Europa
Teléfono M-9036
U H 351 2d 6 fb.

EN LA CALZADA DE SAN LAZARO

Vendo gran edificio de 3 plantas. Mide 6.50x30 metros. Cada piso de sala, recibidor, comedor, 4 cuartos, baño intercalado, cuarto, baño y servicios de criados. Rentando $330 mensuales. Fabricación primera, techo monolíticos. Precio 42,000 pesos. Trato directo con interesados.
Informa: M. de J. ACEVEDO
Notario Comercial
Obispo 59, altos, Café Europa
Teléfono M-9036
U H E 355 2d 6 fb.

VEDADO

21 cerca de Paseo, una planta, 6 cuartos dos de baño, garage, solar completo, a la brisa.
$40.000
Facilidades de pago.
MIGUEL F. MARQUEZ
Cuba 50
E 337 3d 6

EN LA CALLE SAN MARIANO

Vendo una casa de una planta, mide 5.50x17.50 metros, de sala, comedor, dos cuartos, baño, cocina y patio. Renta $35. Precio $3.000.

REPARTO MIRAFLORES ESQUINA DE FRAILE. A UNA CUADRA DEL PARADERO

Vendo una casa de una planta, de madera, de doble forro. Mide 10 por 50 metros, total 500 metros. Precio $3.500. Trato directo con interesados.
Informa: M. DE J. ACEVEDO
Notario Comercial
Obispo 59, altos, Café Europa
Teléfono M-9036
U H E 348 2d 6 fb.

SE VENDEN DOS ESPLENDIDAS CASAS

modernas con 40 metros de fondo, todo fabricado de primera, no tienen paredes alicatadas; inmediatas a la Loma de Chaple. Cada una al contado $2,500 y $6,000 en hipoteca por 5 años. Marcelino Ramón. Malecón 354 altos entre Gervasio y Belascoaín. Teléfono U-3727. De 11 a 5. U H. 6135 16 fb.

(I) COMPRA Y VENTA DE SOLARES YERMOS

Cuartos de manzana. Paseo y 21 y Línea y 14.
MIGUEL F. MARQUEZ
Cuba 50
E 334 3d 6

EN LA CALLE DE CAMPANARIO GRAN ESQUINA. BRISA Y SOMBRA

Muy cerca de Neptuno, vendo esta gran esquina que mide 11.50x33 metros o sean 386 metros. Para precio y condiciones directamente con persona interesada.
Informa: M. DE J. ACEVEDO
Notario Comercial
Obispo 59, altos, Café Europa
Teléfono M-9036
U H E 357 2d 6 fb.

SOLARES YERMOS

EN LA CALLE DE LINEA GRAN ESQUINA DE FRAILE

Vendo dos parcelas de 13x30 metros. Precio a $32. Otra parcela de 24x30 metros. Precio a $33.00. Otra parcela de 20x50 metros. Precio a $30. Más informes directamente con compradores.
Informa: M. DE J. ACEVEDO
Notario Comercial
Obispo 59, altos, Café Europa
Teléfono M-9036
U H 359 2d 6 fb.

EN LA CALLE DE CAMPANARIO DE NEPTUNO AL MAR

Vendo gran esquina de fraile. Mide 13x25 metros, 326 metros, ideal para fabricar un gran edificio de varias plantas. Precio $55.000 directo con persona interesada.
Informa: M. DE J. ACEVEDO
Notario Comercial
Obispo 59, altos, Café Europa
Teléfono M-9036
U H E 358 2d 6 fb.

MIRAMAR

Vendo un solar calle 10, entre 5a. Avenida y 7a. a $8.50 vara. Otro en 16 entre las mismas avenidas.
MIGUEL F. MARQUEZ
Cuba 50
E 340 3d 6

EN LA CALLE C. ACERA DE SOMBRA

Vendo un lote de terreno de 27.70 por 50 metros. Tiene una cuartería que produce alguna renta. Tiene una situación admirable, pues está comprendido de la calle 7a. a la calle 15. Precio a $30 el metro, dejo hipoteca módico interés. Trato directo con interesados.
Informa: M. de J. ACEVEDO
Notario Comercial
Obispo 59, altos, Café Europa
Teléfono M-9036
U H 353 2d 6 fb.

EN LA CALLE C GRAN ESQUINA DE FRAILE

Mide 22.66x50 metros. Precio a $35. Oigo oferta; está situado muy cerca del gran Edificio del Colegio La Salle. Trato directo con interesados.
Informa: M. DE J. ACEVEDO
Notario Comercial
Obispo 59, altos, Café Europa
Teléfono M-9036
U H E 352 2d 6 fb.

EN LA CALZADA DE CONCHA CON FRENTE A LAS PARALELAS DEL HAVANA CENTRAL

Para industrias se venden lotes de terreno de 40 a 60 metros frente a Línea, haciendo cada lote una superficie de 7.000 a 10.000 metros según se desee. Terreno alto y firme, en condiciones de poderle poner chucho de Ferrocarril. Precio a $7 el metro sin perjuicio de oir una oferta justa. Doy facilidades para pago, dejando hipoteca sobre los mismos. Planos y condiciones directamente con comprador. También se vende el lote total compuesto de 37.000 metros, a precio más equitativo.
Directamente con su dueño.
Informa: M. DE J. ACEVEDO
Notario Comercial
Obispo 59, altos, Café Europa
Teléfono M-9036
U H E 346 3d 6 fb.

VEDADO

15 esquina a 2, 22.66 por 40 a $34 metro.
MIGUEL F. MARQUEZ
Cuba 50
U H E 333 3d 6

(J) COMPRA Y VENTA DE ESTABLECIMIENTOS

A LOS señores sastres, se vende un gran taller muy bien montado y con muy buenos enseres, con local para taller de confección si se desea, alquiler muy barato y se da muy barato. Informan en Cristo número 13, bajos. U H 6070 8 fb.

COMPRO una barra o un local apropiado para poner un café, que sea punto de tránsito. Manden informes Cerro 592.
U H 5976 8 fb.

CONSULADO. Se vende un buen café, buen contrato, buena venta, punto inmejorable. Facilidad de pago, por retirarse su dueño. Informan Consulado 72, Celestino Menéndez. Peletería. 6148 14 fb.

SE vende fonda en lo mejor de la ciudad, buena clientela. Informes Teléfono A-6828, Antonio.
6173 9 fb.

FONDA en 800 pesos, último precio, tengo que embarcar o la arriendo por un año. Informes Monte y Egido, vidriera tabacos. 6108 14 fb.

GARAGE. Como negocio vendo uno situado en el centro de la Habana. Contrato largo, alquiler módico, y para 70 máquinas, mucha venta gasolina, casi todas las máquinas son de comerciantes cercanos. Oportunidad para persona del giro, aportando contado 6 a $7,000. Para trtar con su dueño, de 12 a 3 en Lagunas 115, entrada por Belascoaín. Por la noche también. Oficina del señor Bonítez.
6126 8 fb.

OPORTUNIDAD. Vendo Hotel, cinco años contrato, frente Campo Marte, también admito socio, precio económico, dejo parte a pagar, propio para dos socios. Monte 19. M-5245. 6146 9 fb.

BODEGA CANTINERA, VENDO

Lo mismo la cambio por una propiedad dando o tomando en efectivo cualquier cantidad. Vende más de 150 pesos diarios, tiene de 6 a 7,000 pesos en existencias, es un buen negocio. Informes a interesados en Infanta y Llinás, bodega.
6204 9 fb.

10 CENTAVOS
DE 7 A. M. A 5 P. M.; Y DE 5 A 10 P. M.
15 CENTAVOS

SOLICITUDES DE TRABAJO: DIEZ CENTAVOS
DEPARTAMENTO DE ANUNCIOS CLASIFICADOS

10 CENTAVOS
DE 7 A. M. A 5 P. M.; Y DE 5 A 10 P. M.
15 CENTAVOS

M.E.C.D. 2016

Guanabacoa al Dia

RESUMEN DE LA FIESTA DE MATERNIDAD

A todo lo que hemos escrito en relación con la fiesta de Maternidad celebrada en esta villa, vamos a agregar los nombres de la concurrencia y la relación de los donativos para premios del Concurso local.

El acto lo présidió el querido doctor José Antonio López del Valle, Presidente del Jurado Nacional de Maternidad, el Alcalde Joaquín Masip, el interino doctor Felipe S. Arús, y los Rvdos. Padres Escolapios Juan Puig y Manuel Mendiola. Y entre los concurrentes recordamos a las señoras Antonia Calvo de Prieto, Justina Parra de Masip, Carmelina Pérez de Fernández de Lara, Rita Arteaga viuda de Fuentes, María Luisa Guasch de Puig, María Porta de Fernández, Carmen Masip de Zarranz, América Candela de Suárez ,Emelina Guasch de Vera, señorita Inés Castro, Supervisora de trabajos manuales de las Escuelas Públicas; Josefina de la Vega, Blanca Guasch, Lolita Fariñas, María Rimada, Blanca América Ayala, Ana Rosa Peñalver, Emilia Pérez, Silvia Suárez, Dulce María Ortega, Carlota Fernández, y Aida Presmanes. Y entre los caballeros, el Comandante Fernández de Lara, Armando del Valle, Presidente del Liceo; Santiago López Tejeda, Raúl Suárez, Octavio María Muller, Plutarco Villalobos, Obdulio Domínguez, Delfín Diana, redactor de "El País"; Dr. Bernardo Cardelle, José Valladares, Raún Pichardo, Juez Municipal; Dr. José Zarranz, Mario F. Ruíz, Capitán Pilar Jorge, el compañero Dámaso de la Vega, Manuel Vera, Cuco Romero, Juan Cabricano, Miguel Pallarés, Generoso Pernas, Avelino González, el querido doctor Miguel de Castro, Laureano Fernández, Manolo Caballero, y los compañeros en la prensa Manuel Ardois, Juan de Dios Carreño, Oscar de la Cruz Muñoz, Alberto Aymerich, Paco Prieto, Pepito Almeida, Juan Francisco Mora y nuestro activo "attaché" Joaquín Mancebo.

Los donativos fueron los siguientes:

MATERNIDAD. — Primer premio: Sra. María Josefa Alvarez, niño Mario Cárdenas, $125-00. Además, 100 pesos del Ayuntamiento y $25-00 del conocido industrial don Claudio Conde, dueño de los famosos Manantiales "La Cotorra". — Segundo premio: Sra. Estrella Martín Viaña, niño Mario Heré, $80-00 y $50-00 de Mineral Water San Franciscoé P. Sebastián Acosta, y $30-00 de Casimiro Pérez, Agua Santa Ana. — Tercer premio: Sra. Manuela Hevia, niña Hilda M. Vega. $50-00 donados por el señor José Pereda. — Cuarto premio: Sra. Virginia Fernández, niño Rafael N. Pardo; $30-00 de los señores Sirvent, Plá y Comp., Fábrica de Turrones.

HOMICULTURA.—Primer premio: Sra. Pilar Valdés, niño Saturnino Sardiñas, $70-00 donados por los señores Hevia y Núñez, fábrica de refrescos "Champan Sport". — Segundo premio: Sra. Tomasa Batista, niña Bienvenida Ramírez, $40-00 y 20 pesos del señor Waldo González, de los manantiales de Fuente Blanca; y $20-00 del Bando Prestatario Local. — Tercer premio: Sra. Arcadia García, niño Gustavo Domínguez, 20 pesos donados por los señores Hevia y Núñez, fábrica "La Tutelar" del "Champan Sport".

Además hubo infinidad de Accesits a razón de 15 pesos por persona hasta la suma de 135 pesos.

NOTAS DE NUESTRO "ATTACHE"

Joaquín Mancebo, nuestro simpático "attaché", nos entrega estas notas:

Enrique García.—Encabeza estas líneas el nombre de un entusiasta joven, que en días pasados fué proclamado por unanimidad Presidente de la Sección de Propaganda del Casino Español de esta villa Ha de ser un éxito para el Casino Español, la designación de García. Mi enhorabuena.

Beneficio del Tennis Club. — Los Directivos de la simpática sociedad "Guanabacoa Tennis Club", están organizando un grandioso beneficio para terminar las obras que se están llevando a cabo en dicha sociedad.

Tendrá efecto en el Teatro Carral.

Debido al huracán que nos azotó el 20 de Octubre del próximo pasado, esta simpática Sociedad sufrió desperfectos de suma importancia. Se nombrará un Comité de lindas damitas para que cooperen al buen éxito de este beneficio. El programa será interesante, y lo daré a conocer en estos días.

Jesús CALZADILLA.

VAPORES DE TRAVESIA

"COMPAÑIA DEL PACIFICO"
MALA REAL INGLESA

El lujoso trasatlántico,
de 23,800 toneladas de desplazamiento.

"ORITA"

Tenemos en este buque espléndidos camarotes vacantes para primera y segunda clase y excelente acomodo para tercera clase. Saldrá fijamente el 16 de Febrero para:

LA CORUÑA,
SANTANDER, LA PALLICE,
ROCHELLE y LIVERPOOL
COMODIDAD, CONFORT, RAPIDEZ Y SEGURIDAD

PROXIMAS SALIDAS

Para ESPAÑA, FRANCIA e INGLATERRA.

Vapor ORITA, 16 Febrero.
Vapor ORDUÑA, 11 Marzo.
Vapor OROPESA, 23 Marzo.
Vapor OROYA, 6 Abril.
Vapor ORCOMA, 17 Abril.
Vapor ORITA, el 18 de Mayo.
Vapor ORDUÑA, el 5 de Junio.
Vapor ORCPESA, el 22 de Junio.
Vapor ORBITA, el 31 de Julio.

Para COLON, puertos de PERU y de CHILE y por el ferrocarril Trasandino a Buenos Aires.

Vapor OROPESA, 6 Febrero.
Vapor OROYA, 20 Febrero.
Vapor ESSEQUIBO, 28 Febrero.
Vapor ORCOMA, 6 Marzo.
Vapor ORTEGA, 20 Marzo.
Vapor EBRO, el 28 de Marzo.
Vapor ORITA, el 3 de Abril.
Vapor ORDUÑA, el 24 de Abril.

Para NUEVA YORK

Salidas mensuales por los lujosos trasatlánticos, EBRO y ESSEQUIBO. Servicio regular para carga y pasaje, con trasbordo en Colón a puertos de Colombia Ecuador, Costa Rica y Nicaragua, Honduras, Salvador y Guatemala.

DUSSAQ Co., Ltf.

Oficios 30. Teléfono A-6540

A-7218.

COMPAÑIA HAMBURGUESA AMERICANA

(Hamburg-Amerika Linie)
SERVICIO BIMENSUAL DE LA HABANA PARA AMSTERDAM Y HAMBURGO
Próximas salidas de la HABANA

Vapor "NAUPLIA", sobre el 15 de Febrero.

Vapor "SEBARA", sobre el 1o. de Marzo.

Vapor "DANZIG", sobre el 15 de Marzo.

Estos vapores admiten carga para los dos puertos mencionados y para todos los puertos importantes del Globo con conocimiento directo, trasbordando las mercancías en Hamburgo.

Para más detalles y reservación de cabida, diríjanse al Agente General

LUIS CLASING
Sucesor de Heilbut & Clasing
Obrapía 24, bajos.
Teléfono A-4878
Apartado No. 729
11996 15 Alt. 1o.

VAPORES CORREOS DE LA COMPAÑIA TRASATLANTICA ESPAÑOLA

PASAJE, CARGA Y CORRESPONDENCIA
LINEA RAPIDA PARA EL NORTE DE ESPAÑA Y MEJICO
SERVICIO CADA 22 DIAS
HACIENDO ESCALA EN NEW YORK.
PARA NEW YORK, CORUÑA, GIJON, SANTANDER Y BILBAO.

El rápido y lujoso vapor ALFONSO XIII, Capitán Gibernau, el día 10 de Febrero de 1927.

PROXIMAS SALIDAS DE LA HABANA

Para VERACRUZ:

CRISTOBAL COLON	21 Febrero 1927.
ALFONSO XIII	15 de Marzo 1927.
CRISTOBAL COLON	6 de Abril 1927.
ALFONSO XIII	28 de Abril 1927.
CRISTOBAL COLON	20 de Mayo 1927.
ALFONSO XIII	10 de Junio 1927.

Para NEW YORK, CORUÑA, GIJON, SANTANDER Y BILBAO:

ALFONSO XIII	10 de Febrero 1927.
CRISTOBAL COLON	4 de Marzo 1927.
ALFONSO XIII	26 de Marzo 1927.
CRISTOBAL COLON	17 de Abril 1927.
ALFONSO XIII	9 Mayo 1927.
CRISTOBAL COLON	31 de Mayo 1927.
ALFONSO XIII	22 de Junio 1927.

LINEA PARA EL GOLFO MEJICANO
SERVICIO CADA 26 DIAS
PROXIMAS SALIDAS DE LA HABANA
PARA VERACRUZ Y GALVESTON

19 de Febrero, 1927.
17 de Marzo, 1927.
12 de Abril, 1927.
8 de Mayo, 1927.
3 de Junio, 1927.

LINEA A CANARIAS, CADIZ Y BARCELONA

9 de Febrero, 1927.
8 de Marzo, 1927.
3 de Abril, 1927.
29 de Abril, 1927.
25 de Mayo, 1927.
20 de Junio, 1927.

El vapor MONTEVIDEO, capitán Marroquín, saldrá el 9 de Febrero 1927, para Canarias, Cádiz y Barcelona.

Estos vapores atracan a los Muelles de la Port of Havana Docks Co.

Para más informes, dirigirse a:

MANUEL OTADUY
San Ignacio 72. Apartado 707. Teléfonos A-8533 y A-7900. HABANA.
E. 37 Ind. 1 En.

COMPAGNIE GENERALE TRANSATLANTIQUE

VAPORES CORREOS FRANCESES
BAJO CONTRATO POSTAL CON EL GOBIERNO FRANCES

TODOS LOS VAPORES DE ESTA COMPAÑIA ATRACAN A LOS MUELLES DE SAN FRANCISCO O MACHINA PARA EFECTUAR EL EMBARQUE Y DESEMBARQUE DE PASAJEROS, EQUIPAJES Y MERCANCIAS

PROXIMAS SALIDAS

PARA VERACRUZ:

Vapor correo francés ESPAGNE, saldrá el 3 de Febrero 1927.
" " " CUBA saldrá el 6 de Marzo 1927.
" " " ESPAGNE, saldrá el 3 de Abril 1927.
" " " LAYAYETTE, saldrá el 3 de Mayo 1927.
" " " CUBA, saldrá el 18 de Mayo 1927.
" " " ESPAGNE, saldrá el 3 de Junio.

PARA CORUÑA, SANTANDER Y SAINT NAZAIRE:

Vapor correo francés ESPAGNE, saldrá el 15 de Febrero a las 12 del día.

NOTA: El equipaje de bodega y camarote se recibirá en el muelle de San Francisco o Machina en donde estará atracado el vapor, solamente el día 14 de Febrero de 8 a 10 de la mañana y de 1 a 4 de la tarde. El equipaje de mano y bultos pequeños los podrán llevar los señores pasajeros al momento del embarque el día 15 de Febrero de 8 a 10 de la mañana.

Vapor correo francés CUBA, saldrá el 17 de Marzo 1927.

PARA CORUÑA, GIJON, SANTANDER Y SAINT NAZAIRE:

Vapor correo francés ESPAGNE, saldrá el 15 de Abril 1927.
" " " LAFAYETTE, saldrá el 15 de Mayo 1927.
" " " ESPAGNE, saldrá el 15 de Junio 1927.
" " " CUBA, saldrá el 15 de Julio 1927.

PARA VIGO, CORUÑA, SANTANDER Y SAINT NAZAIRE:

Vapor correo francés CUBA, saldrá el 30 de Mayo 1927.
" " " LAFAYETTE, saldrá el 30 de Junio 1927.

SESIONES DE CINEMATOGRAFO DIARIAS EN LOS VAPORE DE ESTA COMPAÑIA, SEGUN CONTRATO CON LA CASA "PATHE"

LINEA DE CANARIAS

PARA SANTA CRUZ DE LA PALMA, SANTA CRUZ DE TENERIFE, LAS PALMAS DE GRAN CANARIA Y EL HAVRE:

Vapor correo francés NIAGARA, saldrá el 7 de Julio.

IMPORTANTE

Buena comida a la española. Camareros y cocineros españoles.
SESIONES DE CINEMATOGRAFO DIARIAS EN LOS VAPORES DE ESTA COMPAÑIA, SEGUN CONTRATO CON LA CASA PATHE

LINEA DE NEW YORK AL HAVRE, PLYMOUTH Y BURDEOS:

En esta Agencia se expiden pasajes por esta línea, para los lujosos y rápidos trasatlánticos franceses PARIS, FRANCE, DE GRASSE, SUFFREN, ROCHAMBEAU, etc., etc.

Para más informes, dirigirse a:

ERNEST GAYE
O'REILLY NUM. 9. Apartado 1097 HABANA TELF. 3-1476.
E. 46 Ind. 1 En.

"EMPRESA NAVIERA DE CUBA, S. A."

SAN PEDRO NUM. 6.—HABANA
APARTADO NUMERO 1641
Dirección Telegráfica:
"Emprenave"
CLAVES EN USO
A. B. C. 4a. y 5a. Edición.
Western Union
Watkins and Apendix

TELEFONOS:
A-5315 Información General.
A-4730 Depto. de Tráfico.
A-6236 Pasajes y Fletes
A-3966 Almacén
M-5293 1er. Espigón de Paul
A-5634 2do. Espigón de Paula.

VAPORES EN SERVICIO

Antolín del Collado, Baracoa, Caibarién, Cienfuegos, Eusebio Coterillo, Guantánamo, Gibara, Habana, Julián Alonso, Joaquín Godoy, Las Villas, La Fe, Manzanillo, Rápido, Santiago de Cuba, Jamaica.

PUERTOS DE ESCALA

COSTA NORTE

Caibarién, Nuevitas, Puerto Tarafa, (Destinos combinados con el F. C. Norte de Cuba), Manatí, (Victoria de las Tunas), Puerto Padre, Chaparra, Gibara (Holguín, Velasco y Bocas), Vita, Banes, Mayarí, Antilla, Preston, Sagua de Tánamo, Baracoa, Guantánamo y Santiago de Cuba.

COSTA SUR

Cienfuegos, Casilda, Tunas de Zaza, Santa Cruz del Sur, Manopla, Guayabal, Manzanillo, Campechuela, Media Luna, Niquero, Ensenada de Mora y Santiago de Cuba.

COSTA NORTE DE VUELTA ABAJO

Bahía Honda, Río Blanco, Berracos, Puerto Esperanza, Malas Aguas, Santa Lucía, Río del Medio, Dimas, Arroyos de Mantua y La Fe.

PUERTO RICO

San Juan, Ponce, Mayagüez y Aguadilla.

REPUBLICA DOMINICANA

Santo Domingo, San Pedro de Macorís y Puerto Plata.
Haití, Auxcalles y Port Aux Prince.

JAMAICA

KINGSTON

E. 33 Ind. 1 En.

VA UD. A EUROPA ESTE AÑO?

THE WHITE STAR LINE
y
RED STAR LINE
(INTERNATIONAL MERCANTILE MARINE COMPANY)

De NEW-YORK a SOUTHAMPTON, CHERBOURG, PLYMOUTH, AMBERES

Son las líneas indiscutiblemente predilectas de los que viajan y las preferidas de la buena Sociedad Cubana que acostumbra visitar a Europa todos los años.

Con sólo mencionar el nombre de los lujosos y grandes trasatlánticos:

MAJESTIC *OLIMPIC* *HOMERIC* y *BERGENLAND*

56.551 Tons. 46.439 Tons 34.456 Tons. 27.200 Tons.

Significa viajar gozando de cuanto puede ofrecer los mejores Hoteles palacios del Mundo.

Puede usted combinar su viaje saliendo de la Habana por los hermosos y cómodos vapores:

MONGOLIA *MANCHURIA* y *FINLAND*

26.700 Tons. 26.700 Tonts. 22.500 Tons.

de la PANAMA PACIFIC LINE.

NOTA: No olvide que mientras más temprano haga usted su reservación más fácil le es conseguir la clase de Cámara que desee.

Para informes dirigirse a los Agentes Generales:

THE BACARISSE STEAMSHIP AGENCY
OFICIOS 12. HABANA TELF. A-7822.

MISCELANEA

SE visten y componen toda clase de Abanicos en la Industria Abaniquera. Prado número 36. Teléfono A-3176.
S 524 18 fb.

ESPIRITU MOTOTR, 100 GRADOS. SE SIRVE A DOMICILIO.
TELEFONOS I-4869, U-1153.
5129.—11 Feb.

"LA PERLA"
Animas, 84.—Tel. A-822
Dinero sobre alhajas.
La que menos interés cobra,
Joyas y Muebles
—A como quiera.—
E. 63 Ind. 1 En.

EL PEDAL
BICICLETAS Y ACCESORIOS

Bicicletas de paseo y carrera. Velocípedos, Cigueñas, Biplanos y Novedades. Taller de reparaciones. Ponemos gomas a ruedas de velocípedos y cochecitos de todas clases. Ramón Sánchez. Aguacate número 50 entre O'Reilly y Progreso. Teléfono A-3780. S 874 6 mz.

EN Muralla 5. Se vende una partida de madera de teá de una pulgada y varios escaparates para muestras de calzado o artículo análogo. 5844.—9 Feb.

PINTOR y albañil se encarga de pinturas de aceite y lechada, en mayor y menor escala. Los precios reducidos. Informan en Virtudes 16. Tel. A-2905. 5900 8 fb.

SE componen mármoles rotos, y se componen a domicilio. Tel. F-2045
S 66 2 fb.

MISCELANEA

Bahamonde y Cia. JOYERIA PLATERIA

(Establecidos desde 1893)

Obrapía 105, casi esquina a Plácido (Bernaza)

Valioso surtido en joyería fina, ofreciendo la oportunidad de selecciones a precios muy ventajosos.

Especialidad en artículos de plata fina, propios para regalos.

Nuestro BUREAU DE PIGNORACIONES facilita cualquier cantidad de dinero, sobre brillantes y joyería, con toda reserva e interés reducido.

E 222 Alt 4 feb

NECESITAMOS 10.000 PERSONAS
QUE QUIERAN SABER INGLES EN POCAS SEMANAS
GARANTIZAMOS MAGNIFICO RESULTADO. PIDA INFORMACION HOY. INSTITUTO UNIVERSAL (D. 56) 128 E. 86 ST. NEW YORK, N. Y.

SANATORIO "DR. PEREZ-VENTO"

Enfermedades nerviosas y mentales. Para Señoras, exclusivamente
Calle Barreto, número 62. Guanabacoa.
E. 51 Ind. 1 En.

PELUQUERIA CABEZAS
La más grande y mejor de la Habana
Neptuno 38. Teléfono A-7034

Doce expertos peluqueros cortan la melena finamente en todos los estilos, por $0.50.
Con ondulación Marcel o al agua, para ocho días de duración, $1.00.
Masaje arreglo de cejas, manicure y shampoo, a $0.50.
Tinturas ENNE Vegetal, la mejor de todas, todos colores, $5.00.
Rizo Permanente Garantizado, para un año y hecho en una sola hora, $15.00 $20.00.
Servicio a domicilio con puntualidad, por los más expertos operarios de la Peluquería
CABEZAS
E 26 ind. 1 En.

MADAME GIL
Obispo, 86. Teléfono A-6977
PELUQUERIA DE SEÑORAS
ACADEMIA DE BELLEZA

Para lucir sus encantos con un "cachet" de distinción y juvenil belleza, consulten con Madame Gil el estilo de peinados y cortes de melenas que deben adoptar de entre sus modelos, siempre de última creación.

La falta de armonía entre el rostro y el arreglo de la cabeza, es signo de fealdad y mal gusto.

Esta casa garantiza siempre la perfección refinada de todos sus trabajos y dispone de 24 empleados, bien especializados en los cortes, ondulaciones "Marcel" permanentes y al agua, masajes, limpieza del cutis, manicures, cejas, etc.
E. 18 Ind. 1 En.

GRATIS

Mail Advertising Review. Si usted recorta este anuncio y lo manda con su nombre y dirección al Apartado de Correos No. 2431, Habana, Cuba, le regalaremos un par de artísticos floreros, una gargantilla con su medalla, un pulso de oro Double garantizado, una motera de cristal, o cualquier otro objeto que allija de la lista que figura en las cinco revistas que le mandaremos antes para que las reparta gratis entre sus amistades.
5740 8 fb.

PANTEON marmol, dos nichos, dos osarios, sin estrenar, bien situado, barato. Teléfono F-2219. 5813.—7 Feb.

EXCEMICIDA
DE MADAME M. SENTOURE

Pomada francesa maravillosa, infalible para curar radicalmente todas las enfermedades de la piel; tales como: herpes, eczemas, granos, manifestaciones del ácido úrico, úlceras por antiguas que sean; fístulas, etc.

Depósito general: Farmacia del doctor Morrit. Máximo Gómez 412.

También se vende en casa de Sarrá, de Johnson, de Taquechel y en la botica Americana.
E 3818 30 d.

Surtido completo de los afamados BILLARES marca "BRUNSWICK".
Hacemos ventas a plazos.
Toda clase de accesorios para billar. Reparaciones. Pida catálogos y precios.
Hartmann Baja 2. O'Reilly, 102.
Santiago de Cuba. Habana
E. 60 Ind. 1 En.

DEPARTAMENTO DE COLCHONETAS, COLCHONES, COJINES, ETC.

Nuestro Departamento de colchones, colchonetas, alfombras. mosquiteros, cojines, etc., etc., presenta el surtido más completo de estos artículos.

Colchones y colchonetas en todos los tamaños y calidades desde $1.80, cojines de seda desde $4.00, cestos de mimbre desde $4.00.

Mosquiteros para cama de una persona desde $2.00.

Mosquiteros con su aparato, a $6.50.

Colchones y colchonetas para niños en todas las calidades y precios.

Mosquiteros desde $1.50.

También hemos recibido cojines de piel, en formas y colores variados, muy de moda para adorno y para automóvil, gabinetes y oficinas.

Edredones de seda en colores enteros y floreados.

Todos estos artículos pueden verse en el mismo departamento de colchones, colchonetas, etc.

EL ENCANTO
E. 49 Ind. 1 En.

CEMENTERIO COLON

Por solo un peso mensual usted puede proteger su bóveda la cual se mantendrá limpia y cuidada desde que usted la inscriba en la oficina "Cuba Necrópolis", situada en 12 esquina a 23, teléfono F-4949. Esta oficina le suministrará gratis toda clase de informes relacionados con el Cementerio. Prevea, protega toda su familia, haciéndose suscriptor de "Cuba Necrópolis", 12 esquina a 23, Vedado. Telf. F-4949.
332 7 d 7 feb

LAMPARAS

LAS
DORAMOS
REPARAMOS
REFORMAMOS
MODERNIZAMOS

LA INSULAR

Reina 113
Telf. A-3323
E 21 30 d 1o. En.

MISCELANEA

MATAS de naranja. Se venden ingertadas de Valencia, nevo y otras, en todas cantidades. Para informes dirigirse Casa Manín. Obrapía 90 o a R. López. Finca Villa Elena. Los Palacios.
S 910 20 fb

DIRECTORIO PROFESIONAL

ABOGADOS Y NOTARIOS

FELIPE RIVERO Y ALONSO
Abogado y Notario
Aguiar, 73.
Dptos. 710-11-12. Tel. M-1472.
E 65 Ind 1 En.

Dr. Elio Roselló Montaño
ABOGADO Y NOTARIO
Herencias, Divorcios, Asuntos hipotecarios, rapidez en el despacho de las escrituras con su legalización. Oficina Empedrado 33. A-8502.
E. 87 Ind. 1 En.

Saúl Sáenz de Calahorra
Y
OSCAR QUINTANA
ABOGADOS
Se hacen cargo de toda clase de asuntos judiciales, tanto civiles como criminales y del cobro de cuentas atrasadas. Bufete Edificio Larrea. Deptos. 302 y 304, Empedrado y Aguiar. Telfs. A-5024 y M-5247.
E. 92 Ind. 1 En.

Lcdo. Manuel Peralta y Melgares
ABOGADO
Emilio Menéndez y Serpa
MANDATARIO JUDICIAL
Malecón número 3, altos. Telf. M-1041. De 9 a 11 y de 2 a 5.
E 133 30 d 7 En.

ADOLFO CABELLO
ABOGADO
Lealtad 116 entre Salud y Dragones. Teléfono A-0327. Consultas de 9 a 11 a. m.
E. 110 Ind. 1 En.

DR. L. G. ESPINOSA PEREZ
ABOGADO
Asuntos: Civiles, Mercantiles, Penales. Marcas y Patentes, Accidentes, etc. Administraciones de Bienes. Telf. A-8130. San Ignacio 50. Habana.
E 138 30 d 9 en.

MARCAS Y PATENTES
DR. CARLOS GARATE BRU
ABOGADO
Cuba 19. Teléfono A-2434.
E. 93 Ind. 1 En.

DR. MANUEL ARANDA MUÑOZ
ABOGADO
Asuntos hipotecarios, herencias, toda clase de asuntos civiles. Cuba 36. Dept. 112. Teléfono M-6173.
E 48 Ind. 1 En.

MANUEL JIMENEZ LANIER
FERNANDO ORTIZ
OSCAR BARCELO
ABOGADOS
JUAN RODRIGUEZ RAMIREZ
ABOGADO Y NOTARIO
San Ignacio, 40, altos, entre Obispo y Obrapía. Teléfono A-3701
E. 74 Ind. 1 En.

Lcdo. Ramón Fernández Llano
ABOGADO Y NOTARIO
Habana 57. Teléfono A-9313.
E. 99 Ind. 1 En.

DOCTORES EN MEDICINA Y CIRUGIA

DOCTOR GOMEZ DE ROSAS
Cirujano Director de la Policlínica Nacional. Enfermedades de Señoras, estómago, vías biliares y Cirugía general. Consultas de 3 a 5. Cerro 551, teléfono A-2560.
E 137 Ind 16 en

Dra. MARIA PEREZ GOVIN
MEDICA CIRUJANA
Médica de la Facultad de la Habana y Hospital Broca de París. Garganta, nariz y oídos. De 1 a 3. Teléfono U-2439. San Miguel 152, antiguo.
E 80 Ind 1 En

DR. A. G. CASARIEGO
Catedrático por oposición de la Facultad de Medicina de los hospitales de París, New York, Calixto García Clínica Covadonga. Especialista en enfermedades de las vías urinarias. Consultas de 2 a 6 p. m. Zenea (Neptuno) 125, bajos.
E 109 Ind 1 En.

DR. GUILLERMO LOPEZ ROVIROSA
Especialista en enfermedades mentales y nerviosas, incluyendo las de los órganos sexuales (pérdidas, debilidad, impotencia) Alteraciones del funcionamiento de las Glándulas internas. Estómago e Intestinos, Pulmones, Enfermedades de la piel, incluyendo las del cuero cabelludo y calvicie. San Lázaro 468, entre Infanta y D. De 5 a 7. (domingos de 4 a 6). Teléfono U-3221. A los enfermos del interior se envía a petición un cuestionario impreso.
E 151 Ind. 8 En.

DR. GUTIERREZ LEE
MEDICO CIRUJANO
Consultas de 3 a 5, Gervasio 168. Teléfonos A-3684 y F-1070.
E 153 Ind. 8 En.

DR. ANTONIO CASTELL
Curación de las enfermedades de las Encías en sus primeros períodos. Carie Dental en todos sus grados. Extracciones y trabajos artificiales por métodos modernos y rápidos. Vacuna Autógena, Radium, Electricidad Médica. Consultas y operaciones de 9 a 11 y de 1 a 3. Estrella 45. Teléfono A-9869.
E 148 Ind. 10 En.

Dr. C. E. FINLAY F A. C. S.
PROFESOR DE OFTALMOLOGIA
Especialista en enfermedades de los Ojos y de los Oídos
Calle 17 número 42, altos, esquina a K, Vedado
Teléfono F-1178
Consultas de 11 a 12 y de 2 a 4 y por convenio previo
E. 102 Ind. 1 En

DR. PEDRO A BOSCH
Medicina y Cirugía. Con preferencia, partos, enfermedades de niños, del pecho y sangre. Consultas de 2 a 4. Aguiar 11. Teléfono A-5465.
E 108 Ind 1 En

DR. JOSE ALFONSO
Especialista del Centro Asturiano
NARIZ, GARGANTA, OIDOS Y OJOS
Calzada del Monte, 386. Consultas de 2 a 4. Teléfono: A-2330.
E 88 Ind 1 En.

DR. RICARDO ALBALADEJO
Especialista en vías urinarias. Tratamiento especial para la blenorragia, impotencia y reumatismo. Electricidad Médica y Rayos X. Prado 62, esquina a Colón. Consultas de 8 a 12 a. m. y de 1 a 5 p. m. Telf. A-3344.
E. 82 Ind. 1 En.

DR. MANUEL GALIGARCIA
Cinco años de interno en el Hospital Nacional Calixto García. Ayudante por oposición de la Facultad de Medicina. Especialista de la Asociación Canaria Enfermedades nerviosas y mentales. Consultas y reconocimientos, $5.00, de 3 a 5, diarias. En la calle J, núm. 211, bajos, entre 21 y 23 en el Vedado. Teléfonos: F-2775 y F-5885.
E. 85 Ind. 1 En.

Dr. Francisco Javier de Velasco
Afecciones del corazón, pulmones, estómago e intestinos. Consultas los días laborables, de 12 a 2. Horas especiales, previo aviso. Salud 34. Telf. A-9418.
E 77 Ind 1 En.

PROFESIONALES

DR. FELIX PAGES
CIRUJANO DE LA QUINTA
DE DEPENDIENTES
CIRUGIA EN GENERAL
Consultas: D, número 200, entre 21 y 23, Vedado. Lunes, Miércoles y Viernes de 2 a 4. Teléfono F-4483.
E. 76 Ind. 1 En.

Dr. Manuel González Alvarez
CIRUJANO DE LA
ASOCIACION DE DEPENDIENTES
CIRUGIA EN GENERAL
Consultas de 3 a 5, martes, jueves y sábados. Apodaca 3, altos, entre Cárdenas y Cienfuegos. Teléfono A-9102 Residencia particular: Calle 1 entre 9 y 11, Vedado. Teléfono F-2441.
E. 81 Ind. 1 En.

DR. PEDRO MONTALVO
Medicina general, especialmente enfermedades del estómago, intestinos, del pecho y la sangre. Tratamiento de la colitis en todos sus períodos. Consultas de 4 a 6 en Belascoaín 79. Teléfono U-5050. Informes y Avisos en el F-1972, calle 4 número 28 entre 13 y 15. Vedado. Pobres, Martes y Sábados $2.00.
E 328 ind 4 fb

DR. MARTIN CASTELLANOS
MEDICO CIRUJANO
Especialmente enfermedades nerviosas TRATAMIENTOS ESPECIALES PARA IMPOTENCIA, HISTERISMO, NEURALGIAS Y EPILEPSIA.
Reconocimientos (no hay consultas) diarios Luz No. 14, de 3 a 5. Tel. M-2157.
P 718 30 d 6

Dr. MANUEL LOPEZ PRADES
MEDICO CIRUJANO
De las Facultades de Madrid y la Habana. Con 35 años de práctica profesional. Enfermedades de la sangre, pecho, señoras y niños, partos. Tratamiento especial curativo de las afecciones genitales de la mujer. Consultas diarias de 1 a 3. Gratis los martes y viernes Lagunas 63, bajos. Teléfono A-0226. Habana.
E 152 Ind. 8 En.

Doctor JOSE RAMONEDA
Médico Cirujano
ASMA Y TUBERCULOSIS.
Tratamiento moderno y radical. Desapareciendo a las veinticuatro horas los ataques asmáticos.
CONSULTAS DE 1 A 3 P. M.
San Rafael 29. Teléfonos U-5714 y A-9274
E 195 30d 28

DR. CABRERA
RADIOLOGIA EXCLUSIVAMENTE
Rayos X, Radium, Radioterapia profunda. Corrientes. Radiografía a domicilio. Antiguo gabinete "Alamilla". San Miguel 116. De 2 a 6.
E 54 Ind 4 En.

DR. ARMANDO CRUCET
De la Facultad de Philadelphia. Cirujano Dental y Oral. Jefe de Clínica en el Sanatorio Covadonga. Anestesia por el gas y conductiva. Plorrea alveolar. Sinicitis crónica del maxilar. Ave. Wilson 63 (Línea), Vedado. Telfs. F-5153, F-5736. Hora fija al paciente.
E 176 Ind 23 en

Dr. E. PERDOMO
Vías urinarias, estrechez de la orina, venéreo, hidrocele, sífilis, impotencia. Calle D y 11, Vedado, de 1 a 4. Teléfono
E. 100 Ind. 1 En.

HEMORROIDES
Curadas sin operación, radical procedimiento, pronto alivio y curación, pudiendo el enfermo seguir sus ocupaciones diarias y sin dolor. Consultas de 1 a 5 p. m. Suárez 32, Policlínica P.
E 305 ind. 1o. fb.

DR. LAGE
Estómago, Debilidad sexual, Diabetes, Afecciones de señoras sifilíticas y venéreas. De 1 a 4 y a horas convencionales. Patria, 6, altos, Cerro. Telf. A-2757.
E 73 Ind. 1 En.

CORPORACION CLINICA
Teniente Rey 78
Teléfonos: A-7913, M-2364
Tratamiento de las enfermedades por médicos especialistas. CLINICA DE RAYOS X, Radioscopías, Masajes, corrientes de alta frecuencia. Rayos ultra violeta. CIRUGIA Y MEDICINA EN GENERAL. Parteros y comadronas. Enfermedades de señoras y niños. Enfermedades de los OJOS, OIDOS, NARIZ y GARGANTA. Sífilis, INYECCIONES intravenosas, etc. General. Debilidad sexual e impotencia. BLENORRAGIAS.
TODAS LAS CONSULTAS $2
Reconocimientos: general, Empleando aparatos: $5.00. CONSULTAS, DE 1 A 5 y DE 7 A 9, (NOCHE). LABORATORIOS. Se hacen toda clase de análisis. ORINA COMPLETO: $3.50. ALMORRANAS: Son curadas sin operación, por procedimientos modernos. TATUAJES, manchas, arrugas, verrugas, etc., tratadas y quitadas. Enfermedades de la boca.
DENTISTAS
Extracciones sin dolor, trabajos artificiales, etc.
LOS POBRES, PRECIOS REDUCIDOS
ENFERMEDADES MENTALES Y NERVIOSAS
E. 104 Ind. 1 En.

DR. CELIO R. LENDIAN
Consultas todos los días hábiles de 2 a 4 p m. Medicina interna especialmente del corazón y de los pulmones. Partos y enfermedades de niños. Lealtad 82. Teléfono M-2671.
E. 91 Ind. 1 En.

DR. GONZALO AROSTEGUI
Médico de la Casa de Beneficencia y Maternidad. Especialista en las enfermedades de los niños. Médicas y Quirúrgicas. Consultas de 12 a 2. G, número 116, entre Línea y 13. Vedado. Telf. F-4233.
E 66 Ind 1 En.

DR. ENRIQUE Fdez. SOTO
Y
DR. CARLOS DE LEJARZA
AUXILIAR
Oídos, nariz y garganta. Consultas: lunes, martes y jueves, de 2 a 4. Calle O, entre Infanta y 27. Teléfono U-2465 No visita. Dr. Lejarza, Teléfono F-4836.
E 79 Ind. 1 En.

DR. SALVADOR LAUDERMAN
Médico de la Asociación Canaria, Medicina en General, especialmente enfermedades del sistema nervioso, sífilis, venéreo y tuberculosis pulmonar. Consultas diarias de 1 a 3 p. m. en Santa Catalina 12, entre Delicias y Buenaventura, Víbora. Teléfono X-1040. También recibe avisos en Jesús del Monte 562, esquina a Vista Alegre, teléfono I-1703.
E. 101 Ind. 1 En.

DR. BIENVENIDO GIROUD LESCANO
Medicina interna, sistema nervioso, cerebro y pulmón. Tratamiento de la tuberculosis, con la sacocricina combinada Rayos X, Radiografía, electroterapia, tratamiento del bocio sin operación. Consulta de 3 a 5. Infanta 75 letra F. Teléfonos M-2014 y U-2964.
E 125 ind 4 en

10 CENTAVOS
DE 7 A. M. A 5 P. M.; Y DE 5 A 10 P. M.
15 CENTAVOS

SOLICITUDES DE TRABAJO: DIEZ CENTAVOS
DEPARTAMENTO DE ANUNCIOS CLASIFICADOS

10 CENTAVOS
DE 7 A. M. A 5 P. M.; Y DE 5 A 10 P. M.
15 CENTAVOS

M.E.C.D. 2016

PROFESIONALES

Dr. J. A. Hernández Ibáñez
ESPECIALISTA Y CIRUJANO DE VIAS URINARIAS DE LA ASOCIACION DE DEPENDIENTES Y GENITO-URINARIAS DE SEÑORAS, DEL DISPENSARIO TAMAYO

Enfermedades venéreas; Cistoscopia. Cateterismo de los Uréteres. Tratamiento y Cirugía de las Vías Urinarias. Domicilio: Paseo núm. 274, altos, entre 27 y 29, Vedado. Teléfono F-5716. Consultas: Neptuno núm. 78, esquina a Manrique. De 7 y media a 9 a. m. y de 3 a 6 p. m. Teléfono A-5469.
E 98 Ind 1 En.

DOCTOR STINCER
CATEDRATICO DE ANATOMIA TOPOGRAFICA DE LA FACULTAD DE MEDICINA. CIRUJANO DE LA QUINTA COVADONGA. CIRUGIA EN GENERAL.

Consultas: lunes, jueves y sábados; los demás días, previo aviso, de 2 a 4. Calle M núm. 4, Vedado. Telf. F-2213.
E 97 Ind 1 En

DR. REGUEYRA
Medicina interna en general especialmente en el artritismo, reumatismo, piel, barros, eczemas y úlceras, dispepsia, colitis, neurastenia, neuralgia, parálisis y demás enfermedades nerviosas. Consultas de 1 a 4. Jesús del Monte 601-A, entre San Mariano y Vista Alegre.
E 62 Ind. 1 En.

INSTITUTO CLINICO
Director Facultativo: Dr. A. Flores. Neptuno 208, entre Oquendo y Soledad, bajos, entrada izquierda Teléfono U-3987. Curación radical de las Almorranas in operación ni dolor. Excemas por antiguas que sean. Inyecciones intravenosas para impotencia, Neurastenia, Sífilis, Reumatismo, Tuberculosis, Raquitismo y Escrofulosis, Blenorragia, Arterio-Esclerosis, Corrientes de Alta Frecuencia, Rayos Violeta, Extirpación de Verrugas, Niños, (31 años de práctica). Estómago y Colitis, Nerviosas y Mentales, Análisis de Orina dos y tres pesos, Sangre, Consultas dos pesos. Reconocimientos 3 y 5 pesos con aparatos. Curaciones a plazos. Consultas de 1 a 5 y 7 a 9 p. m.
E 94 Ind. 1 En.

"POLICLINICA HABANA"
Suárez, 32. Teléfono M-6233.

DIRECTOR FACULTATIVO DR. FORTUNATO C. OSSORIO

De Medicina y Cirugía en general. Especialista para cada enfermedad. Consultas de 1 a 5 de la tarde y de 7 a 9 de la noche. Consultas especiales, dos pesos. Reconocimientos $3.00. Enfermedades de señoras • niños. Garganta, nariz y oídos. (OJOS). Enfermedades nerviosas, estómago, corazón y pulmones, vías urinarias, enfermedades de la piel, blenorragia y sífilis, inyecciones intravenosas para el asma, reumatismo, tuberculosis, obesidad, partos, hemorroides, diabetes y enfermedades mentales, etc Análisis en general. Rayos X, masajes y corrientes eléctricas. Los tratamientos y sus pagos a plazo. Teléfono [illegible]
E. 106 Ind. 1 En.

Dra. MARIA GOVIN DE PEREZ
MEDICA CIRUJANA

De la Facultad de la Habana, Escuela Práctica y hospital Broca de París. Especialista en enfermedades de señoras, partos y cirugía. Teléfono U-2439, San Miguel 152, antiguo.
E. 95 Ind. 1 En.

Dr. Federico Carreras Boada
Especialista en enfermedades de las Señoras y Partos. Secretas y Avariosis. Curación del "Cáncer externo" y el "Lupus" por el radium. Horas de consulta, de 9 a 12 a. m. y de 3 a 6 p. m. Gratis para los pobres el jueves, de 1 a 2 p .m. Compostela 66 (altos) teléfonos A-2427 A-0184.
E 144 30 d 13 En

DR. S. PICAZA
De los Hospitales de París y New York. Enfermedades del Estómago, intestinos e Hígado exclusivamente. Tratamientos especiales para las afecciones biliares y para la Constipación o estreñimiento. Examen a los Rayos X, de todos los pacientes. Horas de 2 a 4, o especiales, previo aviso. San Lázaro 246, teléfono F-4918.
E 139 Ind. 7 En.

DR. ABELARDO LABRADOR
Monte 74, entre Indio y San Nicolás. Consultas gratis de 8 a 12 a. m. Pagos de 3 a 5. Especialidad enfermedades de señoras, partos, venéreos y sífilis. Pulmones, corazón y riñones, en todos los períodos. Inyecciones intravenosas, Neosalvarsán, etc. Avisos: teléfonos A-0801. U-2255.
E 148 Ind. 10 En.

ENFERMEDADES SECRETAS
Antiguas, mal curadas y prostatitis, impotencia, esterilidad. Curaciones garantizadas en pocos días, sistema nuevo alemán. Dr. Jorge Winkelmann; especialista alemán, 28 años de experiencia. San Lázaro 165 a todas horas. Habiendo regresado recientemente de Alemania.
E 156 13 en.

ECZEMAS
Casos desahuciados por antiguos que sean. Se garantiza su curación por un procedimiento especial. Examen directo o consultas por correo $5.00. DOCTOR FLORES. Consultas de 1 a 5 y 7 a 9 p. m. Neptuno 208, entre Oquendo y Soledad, bajos, izquierda. Telf. U-3987.
E 2868 Ind 24 oc

Dr. ARISTIDES MESTRE
Profesor de la Universidad

Médico del Departamento de Niños del Hospital de Dementes de Mazorra. Niños anormales. Enfermedades nerviosas y mentales de la infancia. Consultas: Martes y Sábados de 9 a 12 m. 23 No. 263 bajos E y F, Vedado. Tel. F-1706.
E 164 Ind 16 en.

DR. ABRAHAM PEREZ MIRO
MEDICO CIRUJANO

Animas 113, entre Campanario y Perseverancia. Consultas de 3 a 5. Teléfono A-9203.
E. 71 Ind. 1 En.

DR. JOSE VARELA ZEQUEIRA
Profesor de Anatomía de la Universidad. Cirujano Jefe de la Asociación Cubana de Beneficencia. Cirugía en general. Especialidad: Cirugía de la mujer. Consultas de 2 a 4. Gervasio 126, entre San Rafael y San José. Teléfono U-5410.
E 89. Ind. 1 En.

DR. ALFREDO DOMINGUEZ ROLDAN
Rayos X, Radium, Radioterapia profunda. Electricidad médica. Horas: de 1 a 4 p. m. Teléfono A-5049. Paseo de Martí número 33. Habana.
E. 169 Ind. 15 En.

DR. B. VILA
Médico cirujano. Exclusivamente niños. Ayudante a la Cátedra de Patología y Clínica Infantil. Consultas diarias de 2 a 4 p. m. Carlos III, 209, esquina a Franco, (altos). Teléfono U-5792.
E 96 Ind 1 En

ANALISIS DE ORINA
Completo dos pesos, Prado 62, esquina a Colón. Laboratorio Clínico Químico del doctor Ricardo Albaladejo. Telf. A-3344.
E 83 Ind 1 En

DR. J. M. VERDUGO
ESTOMAGO E INTESTINOS

Curación radical de la úlcera estomacal y duodenal, y de la Colitis en cualquiera de sus períodos, por procedimientos especiales. Consultas de 2 a 4 de la tarde. Teléfono A-4425. Prado 60, bajos.
E 84 Ind 4 En.

DR. J. B. RUIZ
De los hospitales de Filadelfia, New York y Calixto García. Especialidad vías urinarias sífilis y enfermedades venéreas. Examen visual de la uretra y vejiga. San Lázaro 221-C. De 1 a 3. Teléfono A-9051. Para pobres de 10 a 12 y de 1 a 5.
E 115 30 d 1 En

Dr. Alberto S. de Bustamante
Profesor de Obstetricia, por oposición. Especialidad partos y enfermedades de señoras. Consultas los lunes y viernes, de 1 a 3, en la Clínica Bustamante-Núñez. Teléfono F-3057. Domicilio, 15 entre J y K, Vedado. Teléfono F-1862.
E 2476 Ind 26 oct

CLINICA BUSTAMANTE-NUÑEZ
J y 11, Vedado. Cirugía general y especial. Partos, Rayos X, y Laboratorio. Teléfono F-1184.
E 67 Ind 1 En

PROFESIONALES

DR. JOSE LUIS FERRER
CIRUJANO DE LA ASOCIACION DE DEPENDIENTES

Afecciones venéreas, vías urinarias y enfermedades de señoras, Martes, Jueves y Sábados, de 3 a 5 p. m Virtudes 143 y medio, bajos. Teléfono A-4364.
E 78 Ind. 1 En.

DOCTOR JOAQUIN BARALT MEDINA
MEDICO DE VISITA DE LA ASOCIACION DE DEPENDIENTES MEDICINA INTERNA Y VIAS URINARIAS

Consultas diarias de 4 a 6 p. m. Calle Chacón, 23, altos. Apartamentos 4 y 5, teléfono M-4446. Domicilio: calle Paseo 213 y 215, entre 21 y 23, Vedado. Teléfono F-1464.
E 149 Ind. 10 En.

POLICLINICA INTERNACIONAL
Director: doctor David Cabarrocas, Lealtad 143, entre Salud y Dragones. Teléfono A-0544. Consultas especiales de nueve a. m. a cuatro p. m. para pobres primera atención médica con motivo de una consulta, reconocimiento, visita a domicilio, examen de Rayos X, análisis parcial orina, incisión acceso, inyección intravenosa de Neosalvarsán o cualquier otra inyección, cura corriente eléctrica, masaje agua caliente, pulverización vapor, completamente gratis para pobres. Inyecciones especiales para Reumatismo, Anemia, enfermedades de la piel, Sífilis, Venéreas, Fiebres en general, Tuberculosis, Cáncer, enfermedad de señoras, Corazón, Riñones, Hígado, Estómago e intestino, sistema nervioso, análisis completo de orina y análisis exudado para venéreos, aplicaciones de aparatos de yeso, análisis sangre para sífilis, raspado uterino. Partos y Cirugía en general. Se regala la medicina al pobre.
E. 105 Ind. 1 En.

Dr. MANUEL VIAMONTE
Catedrático Auxiliar de Radiología y Fisioterapia de la Universidad.
Radiólogo de la Quinta "Covadonga"

Se ha trasladado para su nuevo Gabinete, situado en la calle de Concordia 64-A, esquina a Lealtad. Teléf. M-5008. De 9 a 10 a. m. y de 1 a 5 p. m.

Rayos X, Radium, Radioterapia Profunda Luz Ultravioleta y Electricidad Médica.
E 2857 Ind 19 en

DR. GONZALO PEDROSO
CIRUJANO DEL HOSPITAL MUNICIPAL DE EMERGENCIAS

Especialista en vías urinarias y enfermedades venéreas. Cistoscopia y Cateterismo de los uréteres. Cirugía de vías urinarias. Consultas de 10 a 12 y de 3 a 5 p. m. en la calle de Avenida de la República 254
E. 25 Ind. 1 En.

DR. A. V. DAUSSA
Medicina en general. Especialmente vías respiratorias y digestivas. Consultas de 1 a 3 p. m. San Miguel 147. U-4880. Pobres verdaderos, 12 y media a 1, martes y sábados.
E 150 Ind. 8 En

DR. IGNACIO CALVO
Línea número 12 esquina a M, de 4 a 6. Teléfono F-3663 Enfermedades del recto y del colon. Tratamiento médico de las hemorroides
E. 172 Ind. 19 En.

DR. EMILIO B. MORAN
ELECTRICIDAD MEDICA FIEL, VENEREO, SIFILIS

Curación de la uretritis por los rayos intra-rojos. Tratamiento nuevo y eficaz de la impotencia. Consultas de 1 a 4. Perseverancia 32. Teléfono M-4182. No va a domicilio.
E 200 Ind 29 en

DR. J. LYON
De la Facultad de París. Especialidad en la curación radical de las hemorroides sin operación. Consultas de 1 a 3 p. m. diarias. Prado 11, altos.
E 75 Ind. 1 En.

MASAJISTA
Especialidad en masajes abdominales y en ptosis renal (riñón flotante) por el sistema Lluria, previa prescripción facultativa. Industria y San Rafael. Hotel Belmont. De 5 a 6 p m.
G 15 d 14 En.

CIRUJANOS DENTISTAS

DR. L. SAEZ MORENO
CIRUJANO DENTISTA

Consultas todas las noches de 7 a 10, especial para personas que trabajan de día. Por el día doy hora fija a cada cliente, trabajos rápidos, garantizados y económicos, Neptuno 234, entre San Francisco y Espada. Teléfono U-19.86.
E 01 30 d 1o.

DR. BERNARDO E ACEBAL
CIRUJANO DENTISTA

San Nicolás 67-A, altos, entre San Miguel y San Rafael. Teléfonos A-7622 y U-3343. Especialista en enfermedades de la boca. Hora fija para cada cliente.
E. 175. 30d. 22 En.

DR. PEDRO R. GARRIDO
CIRUJANO DENTISTA

Por las Universidades de Madrid y Habana. Especialidad en enfermedades de la boca que tengan por causa afecciones de las encías. Dentista del Centro de Dependientes. Consultas de 9 a 11 y de 12 a 3 p. m. Mnralla 82, altos. Teléfono A-5260.
E 323 Ind 1 fb

DR. VALDES MOLINA
CIRUJANO DENTISTA

Avenida de Italia número 24, entre Virtudes y Animas. Teléfono A-8583. Dentaduras de 15 a 30 pesos. Trabajos se garantizan. Consultas de 8 a. m. a 5 m. Los domingos hasta las 12 m.
E 154 Ind. 16 En.

DR. GUERRERO DELANGEL
DENTISTA MEJICANO

Técnico especial, para extracciones. Facilidades en el pago Horas de consultas de 3 p. m. a 8 p. m. A las empleados del comercio, horas especiales por la noche. Trocadero 68-B, frente al café El Día. Teléfono M-6395.
E 107 Ind. 1 En.

Dr. ALBERTO COLON
CIRUJANO DENTISTA

Especialidad: carie dental, rápida curación en dos o tres sesiones por dañado que esté el diente. Tratamiento de la PIORREA por la Fisioterapia bucal. Hora fija a cada cliente. Consultas de 9 a 5 p. m. Compostela 129, altos, esquina a Luz.
E 343 Ind 4 feb

DR. ARTURO ALBERNI
Neptuno 177 y medio (bajos) encontrará usted garantía, economía y rapidez; cualidades que le enaltecen como dentista graduado en Baltimore y Habana. Consultas de 8 a. m a 3 p. m.
E 86 Ind. 1 En.

OCULISTAS

DR. A. C. PORTOCARRERO OCULISTA
GARGANTA, NARIZ Y OIDOS
Consultas de 12 a 4.

Para pobres, de 12 a 2. Honorarios módicos. San Nicolás 52. Teléfono A-8627.
E 90 Ind. 1 En.

DR. HORACIO FERRER
ESPECIALISTA EN LAS ENFERMEDADES DE LOS OJOS

Consultas de 2 a 5 de la tarde. Consultas por la mañana a horas previamente concedidas. Ave. de Wilson y L. Vedado. Teléfono F-4831.
E 70 Ind. 7 En.

DR. JORGE L. DEHOGUES
OCULISTA

De regreso de su viaje a Europa, ha reanudado sus consultas, de 11 a 12 y 3 a 5. Hora fija para cada cliente. Aguila 94. Teléfono A-3940.
E. 147 30 7 En.

PROFESIONALES

QUIROPEDISTAS

QUIROPEDISTA "ALFARO"
Todo trabajo sin bisturí, sin dolor, de 8 a 11. Hora fija $1.00 de 11 a 7 p. m. convencional. Villegas 44, bajos. Teléfono M-5367. A domicilio $3.
P 109 30 d 24 En.

ORTOPEDICOS

EMILIO P. MUÑOZ
Ortopédico: Lazcano 138, (antes Manrique), teléfono A-9559, faja Especial para hernias, Vientre, Colon, etc., y aparatos para toda clase de imperfecciones; 20 años establecido.
E. 171 Ind. 19 En.

COMADRONAS FACULTATIVAS

MARIA NUÑEZ
Facultativa en partos. Comadrona del Centro Balear. Consultas para las asociadas y particulares, de 2 a 3 p. m. exclusivamente. San José, 124, letra A.
E. 158 Ind. 17 En

ARISTONICA L. DE BRAVO
Comadrona Facultativa

Con diez y seis años de práctica, ofrece sus servicios profesionales en Escobar 54 bajos. Teléfono A-9524. Consultas gratis, Martes y Jueves, de 1 a 4 p. m.
E. 140 30 d 12 En.

ANA MARIA V. VALDES
COMADRONA

Muchos años de práctica. Los últimos procedimientos científicos. Consultas de 1 a 4. Precios convencionales, 21, esquina a B, número 317. Vedado. Teléfono F-1252.
E. 157 Ind. 12 En.

GIROS DE LETRAS

N. GELATS Y COMPAÑIA
103, Aguiar 103, esquina a Amargura. Hace pagos por el cable, facilita cartas de crédito y giran pagos por cable; giran letras a corta y larga vista sobre todas las capitales y ciudades importantes de los Estados Unidos, Méjico y Europa, así como sobre todos los pueblos de España. Dan cartas de crédito sobre New York, Londres, París, Hamburgo, Madrid y Barcelona.
E. 41 Ind. 1 En.

CAJAS RESERVADAS
Las tenemos en nuestra bóveda, construídas con todos los adelantos modernos y las alquilamos para guardar valores de todas clases bajo la propia custodia de los interesados. En esta oficina daremos todos los detalles que se deseen.

N. GELATS Y COMPAÑIA
BANQUEROS
E. 40 Ind. 1 En.

ZALDO Y COMPAÑIA
Cuba número 76 y 78

Hacen giros de todas clases sobre todas las ciudades de España, y sus pertenencias. Se reciben depósitos en cuenta corriente. Hacen pagos por cable, giran letras a corta y larga vista y dan cartas de crédito sobre Londres, París, Madrid, Barcelona y Nueva York, New Orleans Filadelfia y demás capitales y ciudades de los Estados Unidos, Méjico y Europa, así como todos los pueblos.
E. 38 Ind 1 En

J. BALCELLS Y CO.
S. en C.
San Ignacio Núm. 33

Hacen pagos por el cable y giran letras a corta y larga vista sobre New York, Londres, París y sobre todas las capitales y pueblos de España e Islas Baleares y Canarias. Agentes de la Compañía de Seguros contra incendios.
E. 27 Ind. 1 En.

AVISOS RELIGIOSOS

PARROQUIA DEL STO. ANGEL ASOCIACION DE NUESTRA SEÑORA DE LA CARIDAD DEL COBRE
El próximo Martes, día 8, a las 8 de la mañana, se celebrará la misa mensual con imposición de medallas.
La Directiva.
S 908 8 fb.

PARROQUIA DEL STO. ANGEL ASOCIACION DE S. CAYETANO
El próximo Lunes, día 7, a las 8 de la mañana, se celebrará la misa mensual con imposición de medallas.
La Directiva.
S 907 7 fb.

IGLESIA DEL Sto. ANGEL APOSTOLADO DE LA ORACION
Se avisa por este medio a las socias que la misa de comunión se efectuará el domingo seis, a las ocho.
La misa solemne con sermón, a l s nueve.
5435 5 feb.

OFICIAL

ANUNCIO. — REPUBLICA DE CUBA.— —Ejército.—Batallón Núm. 1 de Infantería.—El día 14 de Febrero del corriente año, a las ocho de la mañana, en la Jefatura del Batallón núm. 1 de Infantería, en el Campamento de Columbia Marianao, se procederá a la venta, en pública subasta, de 24 caballos, 1 yegua, 12 mulas y 16 mulos. Entre los animales que se subastan los hay de tiro, monta y carga y se encuentran en buenas condiciones. Se invitan a todas las personas o entidades que lo deseen a tomar parte en dicha subasta como licitadores.—Campamento de Columbia, 30 Enero de 1927.—**A. J. Herrera, M. M.** Comandante del Ejército.
1200 10 d 3 feb

(A) ALQUILERES DE CASAS

(1)—Habana

CASA DE TRES PLANTAS
Habana 207

Alquilo en $160.00 moderna, propia para hospedaje. Llave en el 201. Infrman: Monte 350. Teléfono M-1365.
6048 12 fb.

SE alquilan los bajos Antón Recio 73 aproximado a Vives. La llave en la bodega. Teléfono A-9173. Se compone de sala, saleta y dos cuartos, servicios modernos. 6092 9 fb.

SE ALQUILA
El hermoso segundo piso acabado de fabricar, Manrique 22, admirablemente situado, decorado, baño intercalado, gran comedor al fondo. Pídense referencias de moralidad. Propio para recién casados. Informan, bajos.
5984 8 feb.

SE alquilan los altos de Virtudes 137, sala, recibidor, gabinete, cinco habitaciones, comedor, pantry, baño moderno, cocina gas. Llave, informes en bajos. Teléfono A-6550.
5991 13 feb

MANRIQUE No. 5-C
Se alquila el segundo piso, compuesto de sala, saleta, dos habitaciones, baño intercalado, comedor y cocina. La llave en los bajos.
S 884 10 feb

SE alquilan los altos de Monte núm. 147 casi esquina a Indio; cinco habitaciones, cocina, baño, y terraza. Informan en los bajos. S 885 8 feb

SE alquila la planta baja de la moderna casa O'Reilly 26 y 28; quinientos treinta metros superficie; propia para industria, almacén, depósito o establecimiento. Informa: doctor Arturo Fernández, Habana 86, departamento 312 y 313.
5962 28 feb

ALQUILERES DE CASAS

EN 45 PESOS
Alquilo los altos de Someruelos 31. Sala, comedor, dos habitaciones, cocina y servicio sanitario; garantía: dos meses en fondo. La llave en los bajos. Informan A-1395.
S 911 8 fb.

SE alquilan los bajos de Concordia 193 modernos, compuestos de sala, de dos ventanas, saleta, cuatro habitaciones; llave en la botica. Informan J 200, Vedado. F-4733. S 892 15 fb.

A UNA cuadra de Monte, se alquila la sala, saleta, tres cuartos, baño intercalado, cuarto y servicio de criados, comedor al fondo, moderna Revillagigedo 22.
5950 9 feb.

SAN LAZARO, 271-A
Altos, sala, comedor, seis cuartos, baño completo, cocina de gas y carbón, agua caliente y fría, servicio criados, 100 pesos. Telf. F-2134.
5998 10 feb

SE alquilan unos bajos en Gloria y Antón Recio, con dos departamentos, cocina de gas y demás servicios. Informan en la bodega. S 896 10 fb.

SAN Nicolás 64 B., cuarto piso, entre Neptuno y Concordia; sala, comedor, tres habitaciones, baño intercalado a todo lujo, cocina de gas, calentador y dos terrazas. Precio: $65. Informan Teléfono A-4376 La Regente. S 906 15 fb.

CONSULADO 28
Se alquilan la planta baja y el piso primero de esta hermosa casa compuesta de zaguán, recibidor, sala, saleta de comer, tres y cuatro cuartos respectivamente. Las llaves en el número 21, bajos Informan: Habana 82. Teléfono A-2474
6024 13 fb.

CARNAVALES Malecón. Lindo pisit oexterior, alto. Sala, comedor, cuarto, cocina, baño, elevador, amueblado o no. Mucha agua. Malecón 56 entre Galiano-San Nicolás. Espléndida vista.
6076 8 fb.

PISO AMPLIO
Campanario 88, esquina a Neptuno, se alquila un segundo piso, compuesto de cuatro amplias habitaciones, sala, comedor y servicios sanitarios modernos. Precio, $90. Informan en los bajos y el portero. 6067 7 fb.

ALQUILO en el hermoso edificio Condesa 46 esquina Leealtad, modernísimo piso, propio para matrimonio de gusto, sala, comedor, dos cuartos, baño intercalado, cocina de gas, calentador, balcones ambas calles, agua garantizada; limpieza escalera cuenta del propietario, todo nuevo. Precio razonable. Informan en el mismo. 6089 7 fb.

BAJOS ESPACIOSOS
Jesús María 122, gran sala, saleta, comedor, cocina de gas, cuatro cuartos y doble servicio moderno, se acaba de pintar. Se da barata. Informa su dueño en los altos a todas horas.
S 905 11 fb.

AGUIAR 43. Hermosos bajos, lujosos, para familia u oficinas, sala, tres cuartos, saleta, baño intercalado, comedor grande. Informa el portero, teléfono F-3790.
5973 10 feb

SE alquilan los hermosos y ventilados altos de 10 se Octubre 273. Informan en los bajos. S 903 8 fb.

NEPTUNO 229
EN $90, se alquila, entre Oquendo y Soledad, el primer piso, recién construído con lujo de detalles. Se compone de sala, saleta, cuatro habitaciones, baño intercalado, comedor, cocina, pantry y servicio criados. Limpieza de la escalera y luz de la misma por cuenta del propietario. La llave en la tienda de los bajos. Informes Teléfono A-4648.
6031 8 fb

ACABADO de fabricar se alquila el primer piso de la casa calle Damas No. 18 casi esquina a Luz, compuesta de sala, saleta y recibidor, 4 amplias habitaciones, cuarto de baño intercalado con agua fría y caliente, comedor al fondo, cuarto de criados con sus servicios. Precio de situación. Informan Teléfono M-9130. S 894 12 fb.

SE alquila el sexto piso; departamento derecho, del Edificio Maseda, en Neptuno y Campanario, compuesto de recibidor, sala, galería interior, tres cuartos, baño intercalado, comedor, cocina, cuarto y servicio para criados. Hay servicio de elevadores permanente. Tel. U-1043.
5922 7 fb.

SE alquila principal de San Miguel 306, entre Mazón y Basarrate. Llave, tercer piso. Informes 23 esquina a Dos. señora viuda de López. 5892 8 fb.

SE alquilan los altos de la esquina de Lealtad y Sitios. Informan Tel. M-3339.
S 879 10 fb

MURALLA 89
Espléndida casa con dos pisos independientes para establecimiento, tiene talleres y cuatro cuartos para dependencia. La llave en La Francia. Demás: Dr. Pina. Cuba 44.
5868 7 fb

RAYO 84-A, BAJOS
Sala, comedor, cinco amplias habitaciones, dos baños, cocina gas. Precio ochenta y cinco pesos mensuales. Condiciones Fiador y ser familia de moralidad. Llaves, al doblar, en Maloja 53, Agencia de Colocaciones del señor Alonso. Informes en O'Reilly 19. Teléfono A-6318.
5938 8 fb.

SE alquila el segundo piso de la casa Reina 65, de esquina con sala, comedor, cuatro habitaciones, baño completo intercalado, cocina de gas. Más informes A-4341. 5945 7 fb

SE alquilan entre dos líneas entre Trocadero y Colón, Industria 42, los hermosos y cómodos bajos, a la brisa, acabados de pintar, con todas comodidades, tres grandes cuartos, sala, comedor, baño, espléndida cocina y patio $75. Las llaves bodega El Trovador. Industria y Colón. Su dueña en la misma, de 2 a 4. Teléfono F-2413. 5914 7 fb.

SE alquilan los modernos bajos de Lealtad 164, acabados de pintar con sala, comedor, 4 habitaciones, baño completo intercalado, cocina de gas, a dos cuadras de la Calzada de la Reina. Más informes A-5045. 5944 7 fb.

PARA que viva cómodo y por poco dinero, alquilo los cómodos altos casa San Rafael 120 1|2, casi esquina a Gervasio. Las llaves en los bajos.
5841.—14 Feb.

SE alquila tercer piso en 70 pesos, nuevo edificio de Ruisánchez. Angeles y Estrella. Teléfono A-2024 y M-2885.
5858.—7 Feb.

50 pesos mensuales, alquílase Jesús Peregrino 65, entre Soledad y Castillejos. Llave, bodega esquina Soledad. Dueño: de 12 a 3. Empedrado 40, bajos.
5852.—12 Feb.

SE alquilan los altos de Habana 14. La llave en los bajos. Informan: Teléfono A-7923. 5836.—8 Feb.

ALQUILERES DE CASAS

SE alquilan los bonitos altos de Habana 204, casi esquina a Merced, con hermosa sala y tres grandes habitaciones. Informan en Amistad 70. Para verla de 3 a 5. 5786.—7 Feb.

SE alquilan los altos de Acosta 93, tiene sala, comedor y cuatro cuartos grandes. La llave en los bajos. Precio $75.00. Teléfono F-1159. Tiene motor.
5790.—8 Feb.

SE alquila el segundo piso alto de Crespo número 4, con sala, saleta, tres cuartos y servicio sanitario. Informan: Teléfono I-2547. 5798.—9 Feb.

SE alquila. Consulado número 70, esquina Refugio, dos pisos modernos ventilados, compuestos de sala, comedor, dos cuartos, baño intercalado, cuarto criados con su servicio y demás servicios sanitarios. Informan en la misma o teléfono M-7717. 5859.—7 Feb.

ALQUILO los bajos de Vicente Muñoz, (Sitios), 168, modernos y todos decorados, sala, recibidor, dos cuartos, comedor, baño intercalado completo y servicios de criados. La llave en la bodega. Informan: Tejadillo 45. Teléfono A-2575.
5833.—14 Feb.

SANTA CLARA No. 9
Se alquilan en este hermoso edificio amplias y ventiladas habitaciones con luz a precios muy razonables. Informan en el mismo. 5787.—11 Feb.

SE alquilan los altos izquierda de Inquisidor 15, adecuada para departamentos, casa de familias o sociedades. Puede verse en las horas laborables. Informa: "La Vinatera". Arbol Seco y Peñalver.
5837.—14 Feb.

LUJOSA Y BARATA CASA
Se alquilan los lujosos bajos de la letra H y los altos de la letra D de la casa San José 124 entre Lucena y Marqués González, con sala, saleta tres habitaciones, salón de comer, cuarto de criado y doble servicio sanitario con calentador Informa: Sr. Alvarez. Mercaderes 22, altos. El papel dice donde está la llave

PROXIMO A LA TERMINAL
Se alquilan los atos, derecha, de la casa calle de Misión 10, con sala, comedor y dos cuartos y demás servicios. Informa: Sr. Alvarez. Mercaderes 22, altos. El papel dice donde está la llave

AGUIAR 3
Se alquila el tercer piso con sala, cinco cuartos, cocina y demás servicios. Informa Sr. Alvarez. Mercaderes 22, altos. El papel dice donde está la llave.

PROXIMO A SANIDAD
Se alquilan los altos de la casa Sitios número 157, con sala, saleta, tres cuartos y demás servicios. Informa Sr. Alvarez Mercaderes 22 altos. El papel dice donde está la llave. 5755 7 fb.

SE alquila la hermosa casa Suárez 116 altos, compuesta de sala, saleta, cuatro cuartos, cocina de gas, baño intercalado baño de criados y servicios sanitarios completos. Alquiler $65. Informan Teléfonos A-4358 y M-6263, altos botica Sarrá
5769 10 fb

SE alquila el piso principal de Vapor 9 Consta de sala, comedor, tres cuartos, baño, cocina y servicio y acabada de construir. Informan: Teléfono F-2589.
5700 8 fb.

ALQUILO UN SEGUNDO
En el nuevo edificio Virtudes 119-B, esquina Escobar, confortable piso a la brisa, casi regalado, sala, comedor, gabinete, 3 habitaciones, gran baño, cocina, calentador de gas, cuarto y servicio criados. La llave en el bajo y azotea. Su apoderado: Virtudes y Blanco, bodega.
5805.—9 Feb

SE alquilan los modernos y hermosos altos de la casa Subirana número 27, con sala, recibidor, tres habitaciones, comedor, baño intercalado completo, cocina de gas y demás servicios. Precio $55.00. La llave en los bajos. Informan: Tejadillo 45, teléfono A-2575.
5802.—14 Feb.

SE alquila un hermoso piso principal propio para modista o cualquier otra industria, pudiendo utilizar la vidriera del bajo. Obispo 127. Almacén de Música Anselmo López. 5468 7 fb.

SE alquila un magnífico piso y varios departamentos, propio para bufete de abogados y para oficinas en el Edificio Arìosa, Cuba y Obrapía. Informan en el mismo. 5703 11 fb.

PARA profesionales, en el moderno edificio Martí, proyectado por arquitecto de New York, y que cuenta con quince apartamentos, se alquila el primer piso, muy propio para médicos o dentistas. Situación ideal. Precio $70. Consulado 7 y 9 casi esquina a Prado. Informan en la misma. 5744 8 fb

SE alquila primer piso, dos cuartos, sala, comedor, propia para matrimonio en San Nicolás y Corrales. Informan en la Carnicería. S 6 fb

SE alquila en Hornos y Vapor, a una cuadra del Parque Maceo, bonito piso, acabado de construir, compuesto de sala, saleta, comedor, dos cuartos, cocina, baño intercalado, agua fría y caliente. Precio cincuenta pesos. La llave en la carnicería. Informan Teléfono M-2837.
5777 16 fb.

OQUENDO 3
Se alquila esta espaciosa y ventilada casa, sin altos, esquina a la calle de Agustín Alvarez, con sala, comedor, tres cuartos y demás servicios. Agua abundante Informa señor Alvarez. Mercaderes 22, altos El papel dice donde está la llave.

CASA SIN ALTOS
Se alquila la espaciosa y ventilada casa calle de Agustín Alvarez No. 10, a una cuadra del Nuevo Frontón y dos de Belascoaín, con sala, saleta, tres cuartos y demás servicios. Agua abundante Informa: Sr. Alvarez. Mercaderes 22 altos El papel dice donde está la llave.
5756 7 fb.

SE alquilan los preciosos altos y bajos de la casa Lealtad 19 entre Lagunas y San Lázaro con sala, saleta y tres cuartos, mamparas, pisos finos, cocina de gas, gran cuarto de baño completo, con agua fría y caliente, cielos rasos, acabada de pintar; precio: los altos $70 y los bajos $65. Puede verse a todas horas Informa su dueño 4 número 4, Vedado. Teléfono F-4720.
5438 12 fb.

ALQUILO San Miguel 290 entre Basarrate e Infanta, sala, saleta, tres habitaciones, baño, demás servicios. Llave en 292. Alquiler $55 Informan 23 entre I y H 185.
5650 11 feb.

Se alquilan los altos de Habana número 3, con sala, dos cuartos, baño y cocina, precio 60 pesos al mes. Informes: Claudio Arellano. Cuba, 50. Teléfono A-8299.
E 2877 Ind 29 dic

AMENIDAD y Cruz del Padre, a una cuadra de Infanta, alquila casa. Sala, cuarto, comedor y servicios. Informes en la bodega de Pedroso y Cruz del Padre. 2871 18 fb.

SE alquilan los altos modernos de Rodríguez y Ensenada. La llave en la bodega de los bajos. Informan Tel. M-2504 S 638 8 fb.

SE alquila una esquina para establecimiento. Precio de situación. Tejar y San Lázaro, Víbora. 3808 8 fb.

SE alquila la casa Avenida La República número 54 antes San Lázaro, bajos, compuesta de cuatro habitaciones, sala, comedor, baño cocina, cuarto de criados, con servicio sanitario y patio, a una cuadra de Prado. Para más informes Malecón 12, bajos, izquierda.
4176 7 fb.

ALQUILERES DE CASAS

CAMPANARIO 33
Se alquilan los altos de esta moderna y espléndida casa propios para numerosa familia de gusto, también reune condiciones para Colegio de Señoritas o profesional y su familia. Estará abierto de 1 a 4 e informan Industria 72 1|2. Edificio Corbon. Teléfono M-7204.
5482 12 fb.

INDIO 14, casi esquina a Monte, se alquilan hermosos altos, sala, saleta, cuatro habitaciones, baño intercalado, calentador gas, comedor, cocina gas, cuarto de servicios de criados, ventanas al exterior, los más frescos. Llave en el 16, encargado
5721 8 fb

NEPTUNO 167. Se alquila segundo piso moderno, con sala, tres habitaciones, comedor, cocina, cuarto de baño completo, habitación y servicios para criados. Precio $65.00. Fiador. Llave en los bajos. Informes Ramos M-7935.
5636 8 feb.

AVISO
Se traspasa una casa de inquilinato en la calle de Salud, buen contrato, poco alquiler. Informes: Iglesias. Monte 10.
5517 10 fb.

AGUILA 95 se alquila tercer piso moderno con todo el confort. Llaves en los bajos. Informan Egido 9.
5684 7 feb.

MODERNOS bajos Lealtad 145 C. con sala, comedor, tres habitaciones, baño completo y cocina de gas. Precio $65 Llaves bodega esquina Salud. Informan I-6611 S 819 17 fb

EN Neptuno 236 se alquila un primer piso compuesto de sala, saleta, tres habitaciones, baño intercalado, comedor al fondo y servicio de criados. Alquiler módico. Informes Hotel Florida, Telf. A-1131.
5659 13 feb.

SE ALQUILA
Avenida Máximo Gómez, antes Monte 51, los altos y zaguán de esta casa, propios para comercio, casa de escritorios, para sociedades de recreo etc. Se alquilan con contratos de no más de cuatro años. Abierta todo el día para su vista e informes y también informan en Teléfono I-4348. 5450 7 fb.

SE alquila la espaciosa casa Luz 21, propia para cualquier industria o comercio; punto céntrico; todos los tranvías por el frente y esquina. Para informes y condiciones. Muralla 87, de 8 a 5.
5742 7 fb.

SE alquilan los espaciosos altos de Galiano 49, 51, 53, propios para casa de huéspedes o sociedad. Alquiler $200. Informes en los bajos.
5447 7 fb.

ALQUILO altos, acabados de reedificar, Lealtad 145 C. entre Reina y Salud; sala, comedor, cinco habitaciones, baño completo, cocina de gas y abundante agua. Precio $80. Llaves bodega esquina Salud. Informan I-6611.
S 820 17 fb

SE alquila primer piso de Lealtad esquina a Zanja, Edificio Amor, precio $55. Informan El Lazo de Oro. Manzana de Gómez. Tel. A-6485.
S 837 13 fb.

SE alquila la casa de Consulado 26, bajos, sala, saleta, comedor, cuatro cuartos, baño intercalado, cuarto y baño de criada. Informan en los altos.
5360 10 feb

PRADO, 18
Se alquilan los altos. Tienen sala, saleta, cuatro grandes habitaciones, un gabinete en la sala, gran comedor, cuarto de criado con su baño y todos los demás servicios. Informa el portero del núm. 20, y teléfono M-1862.

SAN Lázaro 69, bajos, entre Crespo e Industria, se alquila esta cómoda casa con sala, recibidor, cinco cuartos, comedor al fondo, baño completo, cocina de gas y de carbón, cuarto y servicio de criados, patio y traspatio, todo muy amplio. La llave en la bodega de enfrente. 5172 9 fb.

SE alquila para establecimiento, la casa Aguila 93 entre San Miguel y Neptuno, tiene cinco cuartos, sala, saleta La llave e informes en Concordia 22, altos. Teléfono A-4172.
5416 8 feb

EN $75 se alquilan los altos de San Nicolás 90, sala, comedor, tres habitaciones y servicios. La llave en la bodega. Su dueño, Malecón 12.
5415 8 feb.

ALTOS en la calle de Hospital número 59, a una cuadra de Carlos III, en casa moderna con todo el confort y agua abundante. Sala, comedor, tres habitaciones, magnífico baño, pantry, cocina de gas, cuarto de criado y magnífico baño completo para el mismo. La llave en el 61, bajos. Informan teléfonos U-4394 y M-2004. 5432 8 fb

SE alquila en la casa calle Antón Recio y Tenerife un departamento alto independiente, con sala, dos habitaciones, servicio moderno, cocina de gas. La llave en los bajos. Teléfono M-8073 de 12 a 2 p. m. 5441 7 feb

ARAMBURO 52 A B. entre San José y Zanja, preciosos pisos acera brisa, tres habitaciones, sala, recibidor, servicio completo. Precio situación. $55. Teléfono F-5506. 5463 10 feb

SE alquilan en la calle Cuba 21-A los espléndidos bajos, superficie 300 metros cuadrados, construcción moderna, punto comercial entre Empedrado y O'Reilly. Informan I-4990. 5180 9 fb.

CRISTINA, 10
A una cuadra del Mercado Unico, cómodas y baratas casitas. Informa la encargada, departamento número 1.
5374 7 feb

PRADO número 33 altos, con sala, comedor, siete cuartos, propio para casa de huéspedes u oficinas, próxima a desocuparse, se da contrato largo. Renta $230.00, diador o dos meses en fondo. Su dueño A-5049. Prado número 33, bajos.
S 760 10 feb.

CASAS MODERNAS PARA PERSONAS DE GUSTO
San Lázaro 470, casi esquina a Infanta; acabada de construir, premio de fachada del Club Rotario, con tranvías en todas direcciones a dos cuadras de la Universidad. Apartamentos al frente, 90 pesos, al fondo $85.00; sala, comedor, tres cuartos, baño intercalado, cocina, cuarto y servicio de criados. Apartamentos estilo americano con gran servicio de agua a presión. Informan: Morales y Ca. Compostela 38. Teléfono A-2973.
E 196 6d 28 en

SE alquila la planta baja de Cádiz 64, pegado a Infanta; compuesta de sala, saleta, tres grandes habitaciones, comedor al fondo, baño intercalado al centro y baño de criado al fondo. La llave en la bodega de Cádiz, esquina a Infanta. Informan: Teléfono I-3023.
S 643 7 feb

SE alquilan los espléndidos y lujosos bajos de Jovellar 35 entre M y N., compuestos de sala, recibidor, 4 habitaciones comedor, galería de cristales, baño intercalado, cuarto de criados, cocina de gas y de carbón, dos patios, entrada independiente para criados. La llave en los altos. Informan: A-4794.
4448 7 fb.

HERMOSA casa, Gervasio 141, de 2 plantas, propia para oficina muy fresca y ventilada. La llave en la misma. Informan Prado 186. 4891 15 feb.

SE alquila una gran casa en Amistad número 36 entre Neptuno y Concordia, de planta baja. Informan teléfono A-2564.
4910 28 feb.

EN Panchito Gómez Toro, (Corrales), número 2-E, entre Zulueta y Cárdenas, se alquila un hermoso piso alto, claro, ventilado, abundante de agua y con todo el confort moderno; compuesto de sala, saleta, cuatro amplias habitaciones, comedor, baño y demás servicios. La llave e informes, Máximo Gómez (Monte), No. 15. Almacén de Tabaco.
2760 12 fb.

SE alquilan los espléndidos bajos de San Rafael y Basarrate. La llave en la bodega de la esquina. Informan Teléfono M-2504. 641 8 fb.

ALQUILERES DE CASAS

SE alquila Animas 177-A, altos, compuesta de tres habitaciones, sala, saleta, baño moderno completo, cocina de gas. Informes: Ramón G. Fernández. Taller de maderas de Buergo, Alonso y Cía. Infanta, número 47. Teléfono U-1157. 5220.—9 Feb.

SE alquila la gran casa Escobar 123, bajos, casi esquina a Reina, compuesta de gran sala, saleta, comedor, cuatro habitaciones, cocina, cuarto de baño y patio. Informan Monte 170. Teléfono A-2066.
5242 11 fb.

SE alquilan en Belascoaín 95 (Edificio Recarey) los más cómodos y baratos altos con tres cómodas habitaciones. Sala y saleta todo bien decorado, cuarto criada y los más acabados servicios. Las llaves en la portería. 5058 10 fb.

REVILLAGIGEDO 62, casi esquina a Misión se alquila un bonito piso alto, casa nueva, baño completo, cocina de gas y mucha agua. Informan en el almacén de los bajos teléfono A-2394.
5274 7 fb.

SE alquila Estrella 240, bajos, compuesta de sala, saleta, dos habitaciones, baño, cocina de gas y patio. Informes: Ramón G. Fernández. Taller de maderas de Buergo, Alonso y Cía. Infanta número 47. Teléfono U-1157. 5221.—9 Feb.

SE alquila Estrella 237, altos, compuesta de sala, saleta, tres cuartos, baño y cocina de gas. Informes: Ramón G Fernández. Taller de maderas de Buergo, Alonso y Cía. Infanta, número 47. Teléfono U-1157. 5222.—9 Feb.

EN lo más céntrico de la ciudad, Galiano y San Lázaro, se alquila un primer piso, acabado de pintar con sala, 3 cuartos, comedor, baño a todo lujo, cocina de gas, servicios y cuarto para criados. Precio reducido. Informan en los bajos Compañía de Accesorios de Automóviles. 5182.—11 Feb.

SE alquila el segundo piso de la moderna casa San Lázaro 299, entre Soledad y Aramburo con sala, recibidor, cuatro habitaciones, comedor al fondo, cuarto y servicio de criado, amplia azotea con magnífica vista al mar, etc., etc. La llave en la misma. Informes: San Ignacio 50. Teléfono A-7501.
5211.—17 Feb.

(2)—Vedado

CALLE 15 ENTRE E Y D
Altos, cerca Colegios La Salle, Dominicas, Iglesia. Alquiler, $160. Sala, saleta, comedor fondo, decorados. Ocho cuartos familia, dos criados, dos baños familia calentadores gas, baño criados. Repostería, cocinas gas, hornillas. Entradas independientes, garage. Unos bajos, $100, garage, siete cuartos, baños, etcétera. Informan Calle 15 esquina Baños. F-4048.
5966 9 feb

CASITA moderna, toda cielo raso, jardín, portal, sala, dos cuartos, baño intercalado, cocina de gas, patio y traspatio. Calle 10 esquina a 17, Vedado. Informes teléfono M-2863. a llave en la bodega esquina a 17.
5986 12 feb

CALLE 23 No. 452, Vedado. Se alquila esta casa, moderna, compuesta de sala, recibidor, comedor, cinco grandes cuartos, cuarto de baño, cocina de gas, servicio y entrada independiente para criados. Informan en los bajos.
6088 8 fb.

VEDADO. Línea 136, altos, casi esquina a 12, sala, recibidor, cinco cuartos, dos baños intercalados, saleta, cocina, gas, calentador, servicio criados con o sin garage Llave bajos. Informes Habana 186, altos, teléfonos M-1541 y F-1795.
6010 10 feb.

SE alquila la planta baja de la calle A entre 27 y 29, número 266; se compone de jardín, portal, sala, recibidor, comedor, tres cuartos, baño intercalado, cuarto y servicio de criada, pantry, cocina y entrada independiente par acriados, acera de la brisa fiador a satisfacción. Informan en los altos.
S 893 8 fb.

SE alquila la casa situada calle 2 núm. 6 1|2 entre Línea y Calzada, Vedado. Informan Calle 2 número 1, teléfono F-3147. Tiene garage.
5996 8 feb

ALQUILO EN 17 Y B ACERA DE LA
Fortuna, una hermosa casa con dos habitaciones, comedor y sala, servicios modernos. Informan en La Fortuna. Teléfono F-5346. U H 6078 10 fb.

SE alquila la hermosa casa calle Línea número 111, entre Doce y Catorce, compuesta de jardín, portal, sala, comedor, cinco habitaciones, baño, cuarto y servicios de criados; cocina y servicios sanitarios completos. Informan: Teléfonos A-4358. M-6263, altos botica Sarrá.
6084 12 fb.

SE alquilan, juntos o separados, los hermosos altos y bajos de Paseo 226 casi esquina a 23. Las llaves en 23 y Paseo, bajos. Para informes La República. Lucería. Galiano 104. Teléfono A-1796.
4442 7 fb.

SE alquilan los altos de San Benigno y Zapote. Tienen sala, saleta, tres cuartos, baño intercalado. Informan en el Café Toyo. Teléfono A-0068.
4394 11 fb.

CASITAS INDEPENDIENTES
Vedado. En la calle 26 entre 27 y 29, Vedado, a cuadra y media del tranvía de la calle 23. Se alquilan casitas compuestas de portal, sala, cuarto, cocina, servicios sanitarios, patio independiente. Precio $17.00 las del Pasaje y $20.00 las que dan a la calle 26. Informan: Manuel Rodríguez, bodega de 26 y 27. Teléfono A-0383. 3181 9 fb.

VEDADO, calle 17 número 595, se alquilan, entre 26 y 28, casas interiores con sala, comedor, cocina, cuarto, 20 pesos, y otras con sala, comedor, dos cuartos 25 pesos, cuarto de baño. Teléfono F-1183, a dos cuadras de 23.
4873 10 feb.

23, número 263, entre E y D. Se alquilan los altos de esta casa. La llave en los bajos. Informa: Chaple y Sola. A-2736. 5191.—3 Feb.

SE alquila calle 4 número 251, entre 25 y 27, con sala, saleta, comedor, cinco cuartos corridos con baño moderno intercalado, comedor y cuarto aparte de criados con servicio. Patio y traspatio. Informan F-2291 y A-8434.
5282 7 fb.

CALLE C, número 186, entre 19 y 21, espléndidos bajos con cinco dormitorios, doble servicio moderno, calentador, cocina de gas, gran sala y comedor en 110 pesos. 5119.—11 Feb.

AV. DE LOS PRESIDENTES ESQ. A 19
Se alquilan las dos plantas de esta casa que se está reformando, con seis habitaciones, dos baños y garage el bajo y seis habitaciones en el piso y dos en la azotea el alto. Muy amplias las demás dependencias y fresca y bien situada la casa. Se puede ver a todas horas. Informa M. Santamaría, en Aguacate 124 y teléfonos A-2878 y F-1385.
4996 10 fb.

EDIFICIO Tavel, 21 y C. alquila casa de sala, cuarto, cocina y servicios. Otra de sala, comedor, dos cuartos, cocina y servicios. Otra, sala, comedor, 3 cuartos, cocina y servicios, cuarto y servicios criados. F-4252.
2872 18 fb.

VEDADO, calle 17 número 595, bajos, entre 26 y 28 casa portal, sala, cuatro cuartos, cuarto de baño intercalado, comedor al fondo, cuarto de criada. $55.00. Teléfono F-1183. 4872 10 feb.

SE alquila bonita casa calle 25 entre 2 y 4, con sala, gabinete, comedor, cuatro cuartos, baño, cuarto criados, garage y servicios. La llave en la bodega. A-8644. F-3506. 5644 7 feb.

VEDADO. Se alquilan los frescos y modernos altos de Línea esquina a 6. Teléfono F-1187. S 824 10 fb.

CALLE 17
Se alquila entre L y M, las casas número 12 altos y bajos; el número 16, bajos. Contiene cada casa jardín, portal, sala y antesala, 4 grandes cuartos, comedor, cocina, cuarto de criados, cuarto baño e inodoro. Informan en el número 10, altos. S 8 feb.

C 262 esquina a 27, altos, rebajados de precio. Tienen sala, tres habitaciones espaciosas y una más pequeña, comedor, hall, baño completo, cocina, cuarto y servicio de criados, bonita galería y espléndida terraza en la misma esquina. Precio $95. La llave e informes en C 268
5765 8 fb.

ALQUILERES DE CASAS

VEDADO. Alquilo la hermosa casa Línea 87 entre 4 y 6, compuesta de jardín, portal, sala, living room, seis habitaciones, dos baños intercalados, comedor, cocina, un salón alto con baño, garage para dos autos, patio, cuarto alto chauffeur, lavandería y dos cuartos criados con servicios sanitarios completos. Informan; Teléfono A-4258.
5876 10 fb

ALQUILO preciosa casa con todas comodidades, bastante barata, calle 16 número 43 entre 15 y 17, Vedado. Informan en la misma, de 8 a 11 de 1 a 4.
5885 7 fb.

VEDADO. Se alquila bonita casa 23 esquina a Dos. Llave e informes 23 esquina a Dos. Sra. Viuda de López.
5893 8 fb.

VEDADO. Se alquilan sin estrenar dos casas en la calle 22 No. 5 entre 11 y 13 Constan de tres cuartos y todo lo demás por el sitio y su precio son muy aceptables. Informan en el No. 7 B.
5918 8 fb.

SE alquilan los altos de la casa Baños 2-A, entre 1a. y 3a., con terraza al frente, sala, comedor, dos cuartos grandes, baño completo, agua fría y caliente, cuarto y servicio de criados etc. Precio 65 pesos. Informan: F-4079.
5832.—9 Feb.

VEDADO. Se alquila la planta alta de la casa calle 25, entre 4 y 6, portal, sala, comedor, tres cuartos, baño, cuarto y servicio de criado, cocina de gas. Informan 2, número 8, entre 9 y 11. La llave en la bodega. 5821.—9 Feb.

EN el Vedado, desea usted vivir casa elegante y cómoda, vea los del Edificio Munguía Alejos y Hno.; a dos cuadras del colegio Teresiana, con garage y sin él. 12 y 21. Informan en la misma a todas horas.
S. 859.—14 Feb.

SE alquila un chalet con todas las comodidades en 27, número 349, entre Paseo y 2. 5849.—14 Feb.

VEDADO. Se alquilan los bajos de la calle 11 esquina a 10 número 39, muy amplios, con jardín, y garage, de esquina. La llave en los altos.
S 826 9 fb.

VEDADO. Se alquilan los bajos de la casa calle 15 número 198 entre G y H, compuesto de sala, comedor, tres habitaciones con baño intercalado, cocina de gas, cuarto de criado con su servicio sanitario, etc. Razón H número 138 esquina a 15.
5664 10 feb.

VEDADO. 2 y 19, se alquila una casa, propia para tren de lavado, tintorería u otra industria. Informan en la misma a todas horas.
S. 860.—14 Feb.

VEDADO, calle Tercera 381 entre 2 y 4 se alquilan muy baratos unos altos con capacidad para dos familias y otros más pequeños con toda clase de comodidades La llave en el Hotel Trotcha. Informes Teléfono FO-7695. 5610 8 fb

SE alquila en la calle 15 y 22, Vedado una casa de altos compuesta de sala, comedor y dos habitaciones y servicios completos. Informan Teléfono F-2104.
5714 8 fb

EN 45 pesos se alquilan los altos calle A y 27, Vedado. Las llaves en frente.
5770 16 fb.

SIN estrenar se alquilan dos casas con todos los adelantos modernos. Calle 27 entre A y B., Vedado. Las llaves en la esquina 5771 16 fb.

(3)—J. del Monte y la Víbora

ALQUILO hermosa casa Lagueruela 61, esquina a Cuarta, Víbora, portal, sala, saleta, dos cuartos, patio y traspatio. Informes en la bodega.
5995 8 feb.

VIBORA, frente al paradero de la Havana Central y a cinco minutos de la Habana, lindas casitas acabadas de construir, con todos los adelantos modernos, por $35. Valzada de la Víbora, esquina a Genaro Sánchez, teléfono A-6420.
5992 8 feb

ALQUILO modernos y frescos altos Fábrica 65, frente al parque. Sala, saleta, tres cuartos, baño moderno. Llave bajos. Informes I-3644, A-5630.
6012 15 feb

ALQUILO modernos altos Durege 17 y 19 terraza, sala, saleta, tres cuartos, baño completo, servicios criada y agua abundante llave bajos. Informes I-3644, A-5630.
6013 15 feb

SE alquila casa acabada de construir con portal, sala, comedor, tres habitaciones, baño intercalado, cocina y servicio de criado. Pasaje Este entre Luis Estevez y Lacret 15 A., Santos Suárez.
S 890 11 fb.

EN $30 se alquilan modernos altos, independientes, esquina fraile; en San Anastasio y Tejar; dos habitaciones, comedor cocina, baño, terraza interior, muy fresca, hermosa vista. Llave en la bodega. Informan Teléfono F-4318.
S 904 7 fb.

SE alquilan los altos de Concha y Emma, cuatro cuartos, terraza y azotea, baño intercalado $40. Informan I-2707 o en la bodega. S 902 11 fb.

EN 30 pesos se alquila O'Farrill 79, Loma del Mazo, mampostería, portal, sala, saleta y tres cuartos.
5960 7 fb.

ALQUILERES DE CASAS

VIBORA. Se alquila la moderna casa de esquina con buen servicio de agua, gas y traspatio. Benito Lagueruela y Quinta. La llave al lado. Informan Teléfono U-2174.
6093 13 fb.

ALQUILO las casas Josefina 15 y 15 A, esquina a 1a., Víbora. Portal, sala, gabinete, tres habitaciones, comedor, la del 15 con garage y doble servicio $60 y $50 respectivamente. Dueño A-9520.
6094 13 fb.

LAS MEJORES CASAS DE LA HABANA SE ALQUILAN A $25 Y $28
Con dos y tres cuartos, servicios modernos, independientes, no es Pasaje, a dos cuadras del tranvía de la Calzada de Concha, calle Justicia y Arango. Las llaves en la Lechería. Dueño M-5523.
6063 11 fb.

ALQUILO Armas 40 entre Concepción y Dolores, Víbora. Portal, sala, saleta, tres habitaciones, servicios y cocina, patio y traspatio. La llave en frente. Informes: U-5246. 6079 8 fb.

SE alquila hermosa casa San Anastasio número 58, Víbora, propia para numerosa familia, dos plantas, bajos, portal, sala, saleta, comedor, cocina, calentador gas, cuarto y servicio criado, garage y cuarto chauffeur, altos 4 dormitorios, baño y galería, gana $80. Llave en la bodega. Teléfono I-2300. 6101 7 fb.

EN J. del Monte, se alquila o se vende barata una casa con sala, saleta, tres cuartos, hermoso baño y cocina, todo moderno. Informan I-3684.
6099 7 fb.

VIBORA. O'Farrill 15, los altos más modernos y lujosos del barrio, recibidor, sala, gabinete, terraza, cuatro grandes cuartos, dos baños intercalados, comedor, pantry y cocina, agua abundante. No se alquila para enfermos. La llave en el 13, teléfono F-5730. 5974 10 feb

ALQUILO casa parque Loma del Mazo No. 6; cinco habitaciones, comedor, cocina, cuarto de criado, dos terrazas y garage. Llave Patrocinio No. 25. Teléfono F-3358. S 914 8 fb.

J. DEL MONTE 156, ALTOS
Frente Agua Dulce, alquilo casa moderna. Sala, saleta, cuatro cuartos, uno azotea, gabinete, terraza $65. Llave al fondo. Informan Monte 350, Tel. M-1365.
6045 12 fb.

SE ALQUILA
La casa San Indalecio 21, acabada de reformar y pintar, hermoso baño completo y cocina espaciosa. Informan en San Leonardo 20. S 872 10 fb.

ALQUILAMOS nave 300 metros Cristina y Costa. Planiol. Teléfono X-1861. 5816.—12 Feb

VIBORA. Se alquila una casita moderna con sala, dos cuartos, comedor, baño intercalado y cocina de gas. Informan: Luz y Delicias, bodega. I-2772.
S. 866.—10 Feb.

10 CENTAVOS
DE 7 A. M. A 5 P. M.; Y DE 5 A 10 P. M.
15 CENTAVOS

SOLICITUDES DE TRABAJO: DIEZ CENTAVOS
DEPARTAMENTO DE ANUNCIOS CLASIFICADOS

10 CENTAVOS
DE 7 A. M. A 5 P. M.; Y DE 5 A 10 P. M.
15 CENTAVOS

M.E.C.D. 2016

ALQUILERES DE CASAS

ALQUILO $35.00

Casa moderna, jardín, portal, sala, comedor, dos cuartos, buen baño, cocina, grande; sótano, 4 departamentos con sus servicios, entrada al sótano independiente todo decorado, ganga, dos meses en fondo Calzada de Jesús del Monte, frente a la Quinta Canaria. 5940 7 fb.

SE alquila una casita, con dos departamentos, patio, baño y cocina y tres luces. Flores, número 43, esquina a Santa Emilia. Precio 25 pesos. La llave en la bodega. Informan: San Indalecio y Zapote. I-5653. S. 858.—7 Feb.

SE alquilan los altos de Gertrudis número 5-A, moderna construcción; compuestos de terraza, sala, saleta, tres cuartos, baño completo con calentador, cocina de gas y motor en perfectas condiciones. Precio 45 pesos. Informan: Avenida de Acosta, número 17. I-3839. S. 862.—7 Feb.

SE alquila la casa de planta baja, de mampostería y techo monolítico, situada en Jesús Rabí No. 23, antes Dolores, Santos Suárez, a una cuadra de los tranvías; siempre con abundancia de agua; consta de portal, sala, tres dormitorios, espléndido servicio sanitario completo intercalado, instalación eléctrica, otro servicio sanitario para servidumbre e instalación para agua fría y caliente, comedor y cocina. Informes en la misma casa. 5691 18 fb.

SE ALQUILA

Gran casa Santa Emilia 17, entre San Benigno y Flores. Informan bodega Parque. Santos Suárez. Teléfonos I-2383 y A-3480. 5943 9 fb.

SE alquila una casa en la parte más alta de la Víbora, calle de Vista Alegre 12 Un chalet en Luis Estevez 72. Informan Avenida de Acosta 36. Teléfono I-1180. 5778 16 fb.

SE alquila o se vende en Agüero y Línea, Crucero de Luyanó, una nave con 800 metros fabricados de madera y teja francesa, tiene 1,600 metros de terreno, se da garata. Informan: Luyanó, 265, café. 5601 5 Mzo.

ALQUILO dos casitas nuevas, Pasaje calle Lacret entre Cortina y Figueroa, sala, cuarto, cocina, servicios y azotea a $18.00. Informa encargado y en Arsenal 44, cantina. 5630 12 feb.

ESTRADA PALMA, 58

Se alquilan los altos. La llave e informes en la bodega. Dueña: después de las 7 p. m.. Calle 25 número 271, Vedado. 5599 7 feb

SE alquila en la Víbora, Felipe Poey 2, espléndido chalet, con portal, sala, cuatro cuartos, cuarto y servicio de criados, lavadero, patio, tanque y motor para agua. La llave en Jesús del Monte 661, bodega. Informes Alonso y Ca., Inquisidor 10, Teléfono M-5111. 5671 11 feb.

CASITAS independientes Santos Suárez calle Estrampes entre General Lee y Lacret, media cuadra tranvía, a $20.00, sala, cuarto, cocina, servicios y patio independiente. La llave en el número 5. Informes Duruge 69. Teléfono I-4746. 5607 11 feb.

SAN MARIANO ESQ. A J. A. SACO

Alquilo altos frente Colegio Champagnat y Nuestra Señora de Lourdes, 4 cuartos sala, comedor, cocina de gas, baño intercalado y doble servicio. Tel. I-3457 S 848 13 fb.

SE alquila una casa, sala, antesala, tres habitaciones, cuarto baño, moderna construcción en la calle de Velázquez entre Villanueva y Luco, Jesús del Monte. Llave e informes en la carbonería de la esquina Luco. 5681 7 feb.

VIBORA. Altos Calzada Jesús del Monte 497, moderna, cinco cuartos, baños, servicios, sala, saleta, gabinete, cocina, entre Luz y Pocito. Alquiler $60. Teléfono FO-7414. 4594 7 fb.

ALQUILO modernos y frescos altos Fábrica 55, frente al parque. Sala, saleta, tres cuartos, baño moderno. Llave bajos. Informes I-3644. A-5620. 4264 8 Fb.

SE alquilan los modernos bajos de Serrano No. 88. Informan Bernardo González. Compostela No. 138. La llave en Serrano No. 90. S-780 7 fb.

EN Luyanó se alquilan los espléndidos bajos de la calle Rosa Enrique 131 entre Infanzón y Abreu a dos cuadras de los carritos de Luyanó, se componen de portal, sala, comedor, tres cuartos, baño y cocina y traspatio. Informan I-4990. 5181 9 fb.

SE alquila una casa con portal y dos habitaciones, servicio sanitario. Javier Tercera. Reparto Rosalía, Luyanó. Informes en la bodega. S. 803.—8 Fb.

SE alquila casa moderna, calle Tamarindo 49, cuadra y media de la calzada. Tiene portal, sala, recibidor, tres grandes cuartos, baño intercalado, comedor, cocina, cuarto y servicio de criado, patio y traspatio; precio: $75. Informan Belascoain 40. Teléfono A-0053. La llave en la bodega de esquina a Dolores. G—o A 10 fb.

SE alquilan los altos de Avenida de Acosta y Primera, Víbora. Compuestos de sala, saleta y cuatro cuartos, bomba y tanque de agua. La llave en los bajos esquina. Informes Alonso y Ca., Inquisidor 10. Telf. M-5111. 5673 11 feb.

ALQUILO modernos altos Durege 17 y 19 terraza, sala, saleta, tres cuartos, baño completo, servicios criada y agua abundante. Llave bajos. Informes: I-3644. A-5620. 4263 8 Fb.

SE alquila una casa en San Anastasio 32 casi esquina a Santa Catalina en 40 pesos, de portal, sala, comedor, tres cuartos, baño intercalado y cocina. La llave en la casa de al lado. Informan en el teléfono A-6069, Angeles 36. 5456 7 feb.

SE alquila una bonita casita a media cuadra del ranvía, cómoda y fresca, en 28 pesos. Reforma y Compromiso, Luyanó. Informan en la bodega. 5433 7 feb

ALQUILERES DE CASAS

SE alquilan los altos de Avenida de Acosta 4, esquina a Primera, Víbora. Compuestos de sala, saleta y tres cuartos, bomba y tanque de agua. La llave en los bajos esquina. Informes Alonso y Ca., Inquisidor 10. Teléfono M-5111. 5672 11 feb.

MILAGROS 97 entre Octava y Porvenir. En lo mejor del reparto Lawton casi frente al parque y a una cuadra de los tranvías y ómnibus. Tres cuartos, saleta, cuarto de baño, patio y traspatio. con dos tanques de agua. para cuando falte. Se alquila en 40 pesos. La llave al lado. Informes Salud 34. Tel. A-5418. 5298 16 fb.

SE ALQUILA LA CASA PLANTA BAJA DE LAWTON 50 CON SALA 3 CUARTOS, COMEDOR, BAÑO COMPLETO, SERVICIO DE CRIADOS, COCINA DE GAS. LA LLAVE EN LA BODEGA DE SAN FRANCISCO, TEL. M-2225. 5237—11 Feb.

JESUS del Monte 497 altos, entre Luz y Pocito, modernos, cinco cuartos, baños, sala, saleta, comedor al fondo. Alquiler $60.00. Muy fresca. Tel. FO-7014. 5060 7 fb.

(4)—Regla, Guanabacoa y Casa Blanca

SE alquila en Guanabacoa finquita con varios árboles frutales, casa de madera y agua de Vento. Informan: Teléfono I-2547. 5797.—9 Feb.

(5)—Marianao

ALMENDARES, 14 y C

a una cuadra Playa Estación Central, alquilo dos casas a la brisa, nuevas, tres habitaciones, con o sin garage, $45.00 y $50.00. F. O. 1762. S 886 20 feb

BUENAVISTA frente al Colegio Belén y paradero Rabel, se alquila lujoso chalet moderno, todas comodidades, jardín alrededor, agua abundante, garage, etc. FO-1691. 5906 7 fb.

MARIANAO. En la Avenida de Columbia, cerca del Hipódromo, se alquila en ochenta pesos, una bonita casa con garage, cuatro cuartos, baño intercalado y bastante terreno. Informa su dueña en Infanta y San Jacinto, Vda. de Cuesta. Reparto Buen Retiro. Teléfono FO-7469. 5498 10 fb.

REPARTO La Sierra, calle Ocho, entre Primera y A., casa moderna con todas comodidades, garage, etc. Informes completos. Teléfono F-5632. Precio moderado. 5508 7 fb.

SANTA Lucía 4, bajos, 17 metros frente, 42 de fondo. Baño intercalado y ducha para criados. Con doble fachada. 507 16 fb.

AMPLIO, amueblado, regio chalet en el punto más saludable de Marianao a cinco minutos del Hipódromo, del Country Club y de la Playa, a una cuadra de la Estación de los Unidos en La Lisa y otra de la línea Zanja-Galiano y de la Calzada. Tiene diez mil metros de Parque inglés propio para golf y tennis, agua abundante, luz eléctrica, teléfono, portal, grande; sala, gran comedor, cuatro cuartos, baño moderno, cuarto ropero, cocina y garage. Precio $150. El sostenimiento del parque por cuenta del dueño. Informan Teléfono A-3082, de 1a 3 E 327 3d 3 fb

SE ALQUILA

en Marianao, Samá núm. 36, casa cuatro habitaciones, gabinete, sala, saleta, comedor, cocina y cuarto de baño, jardín y garage. Llave e informes en Ricla 83 y 85, teléfono M-9093. 5413 17 feb

(6)—Cerro

SANTA LUTGARDA No. 3

casi esquina a Palatino, se alquila, con portal, sala, comedor, tres cuartos, patio, cocina y servicios. La llave en la bodega. Teléfonos I-2729 y A-3951. S 887 15 feb

SE alquila hermosa casa en Cerro 494, altos frente a los jardines de la Covadonga, acabada de fabricar, nunca falta el agua. Tiene sala, saleta, comedor, baño con todos los aparatos modernos, servicio de criados, cuatro cuartos, cocina, patio y balcón a la calle. Precio $85 Teléfono A-6095. 6022 10 fb.

PARA industria, colegio, clínica, huéspedes o familia, se alquila Zaragoza 13. Portal, cuarenta habitaciones, nueve baños, tres patios, azotea, 50 metros del carro. S 901 10 fb.

60 pesos casas modernas, frescas, cómodas, pisos altos y bajos, comunicaciones fáciles, tranvías, auto-guaguas. La Rosa número 3, Cerro, una cuadra Parque Tulipán. Informes A-3103. 6044 10 fb.

A una cuadra carros, Cañongo 1 B., Atocha 8 1|2, calle asfaltada, casas modernas, tres cuartos, sala, comedor en $34 y $40. Y departamento tres piezas, con servicios $20. S 900 10 fb.

SE alquila una casa completamente amueblada, en la calle Salvador esquina a San Quintín, Cerro. Informa en la misma la señora Carolina Potter. 5909 7 fb

SE alquila una casa chiquita en Pezuela letra A entre Prensa y Colón, Cerro. La llave en la bodega. 5658 9 feb

CERRO: Se alquilan casas Piñera y Marianao, Pasaje, sala, saleta, dos cuartos y demás servicios. Alquiler de situación. Llave en la bodega de Piñera y Marianao. Informes Cristo 28, segundo piso. 5212 11 fb.

SE alquila acabada de fabricar hermosa casa en Cerro 494 frente a la Quinta Covadonga con sala, saleta, comedor, tres cuartos, cuarto de criados y servicio. Baño completo a la moderna. hermoso patio y cocina. Precio 85 pesos. Teléfono A-6095. 5175 9 fb.

ALQUILERES DE CASAS

CERRO LAS CAÑAS

Se alquilan a $18 las cómodas casas situadas en Primelles 81 frente al Paradero las guaguas La Unión, las que por cinco centavos lo traen a Galiano y Zanja; en la bodega Velarde informan. 5489 12 fb.

(B) DEPARTAMENTOS

(7)—Habana

ALQUILO departamento, en los altos de San Nicolás y Lagunas, con vista a dos calles, dividido en tres piezas. Informan en la bodega. S 888 9 feb

MALECON y Manrique. Espléndida vista, muy frescos, muy baratos, magníficos apartamentos. Dos baños. Teléfonos A-6249 y A-0147. 5997 10 fb

FAMILIA corta, decente cede a otra de iguales condiciones hermoso y fresco departamento de comedor y dos habitaciones. No hay niños. San Nicolás 50, bajos. 5983 8 feb

ALQUILANSE en módico precio, hermoso departamento, vista calle, primer piso y una habitación baja, solo tres inquilinos, bonita casa. Jesús María 33 entre Damas y Cuba. S 912 9 fb.

CASTILLO 54½

Alquilo tres departamentos esquina con dos entradas y patio en $24. Llave bodega. Informes Monte 350. Teléfono M-1365 6047 12 fb.

DEPARTAMENTO esquina dos habitaciones y servicios independientes con luz toda la noche, hay una habitación chica en $10. Lamparilla 63. 6015 8 fb.

O'REILLY 77

En los altos de esta casa se alquila un apartamento con balcón a la calle y lavabo de agua corriente. También hay una habitación muy barata. 6074 13 fb.

VILLEGAS 27, altos, se alquila un departamento independiente, con todos sus servicios. 6102 7 fb.

OBRAPIA 14

Se alquilan departamentos con vista a la calle, compuestos de habitación, sala, comedor, baño y cocina. Hay una habitación, muy independiente con servicio privado Altos del Café Nuevo Jerezano. Obrapía y Mercaderes. S 873 19 fb.

SE ALQUILAN

En San Rafael 14, alto, pegado al Parque Central, en casa acabada de reedificar, ofrece su nuevo dueño hermosos departamentos con balcón a la calle y habitaciones interiores, propias para dos o tres caballeros o matrimonios de moralidad, a precios sumamente baratos, con muebles o sin ellos. También damos comida al que lo desee. 5725 13 fb

EN Amargura 53 se alquilan magníficos departamentos y habitaciones con vista a la calle a precios módicos. 5737 7 fb.

SE alquila un departamento con tres habitaciones, balcón a la calle, servicios independientes, cocina de gas, a matrimonio sin niños o personas de moralidad, en la misma se alquila una accesoria, propia para comisionista o barbería. Informan Empedrado número 3 altos. 5611 8 feb.

SE alquila un departamento compuesto de sala, comedor, cuatro cuartos, cocina, baño intercalado, cuarto y servicio para criados. Edificio nuevo. Alquiler $50. La llave con la conserje. Centro Escolar José María Zayas, calle Estrella entre Xifré y Plasencia. Informan Teléfonos A-7843 y A-1331. 5509 7 fb.

SE alquilan apartamentos Edificio Collazo, Malecón 250 y San Lázaro número 254. Pueden verse a todas horas. Informes Teléfonos M-3024 y M-4347. 5551 9 fb.

BERNAZA 66, se alquilan varios departamentos interiores; también en la misma se alquilan dos habitaciones en la azotea, con servicios. La llave e informes la encargada. 5414 8 feb

FRENTE Secretaría de Gobernación se alquila magnífico departamento paar profesional u oficina. Tacón 4. A-7627. E 1702 Ind 3 il

EN el Palacio Gris, Lucena No. 23 entre San José y Zanja; encontrará apartamentos de dos habitaciones, o cuartos muy amplios y claros, personas de moralidad, luz toda la noche, nunca falta el agua. Informes en la misma. S-782 15 fb.

(8)—Vedado

SE alquila un lindo y cómodo departamento compuesto de tres piezas, un magnífico baño intercalado y dos hermosas terrazas que dan a Línea y Calzada, por donde pasará el paseo de Carnaval. Informan en Línea número 6 entre N y O Vedado. 5591 19 fb.

COMPAÑIA CUBANA DE EDIFICACION

CASA DE APARTAMENTOS, CALLE 13 ENTRE 18 Y 20, VEDADO

Precios: desde $24 a $45.

Los apartamentos del 5o. y 6o. pisos $32.00 y $35.00, con gas y luz.

Todos con baños privados, modernos, garage.

A dos cuadras del paradero.

(Elevador toda la noche y restaurant). También los hay amueblados.

E 326 15 d 3 feb

SE alquilan modernos apartamentos, con sala, comedor, dos cuartos, cocina y baño, en la calle 25 entre 26 y 28, a una cuadra del tranvía; se dan muy baratos. Informan teléfono F-1939. S 815 10 feb

DEPARTAMENTOS

(9)—Barrios

APARTAMENTOS dos piezas, patio o balcón, cocina y baño, muy frescas, claras y ventiladas, desde 20 pesos. La Rosa número 3, Cerro, comunicaciones fáciles. Informes A-3103. 6043 10 fb.

(C) HABITACIONES

(10)—Habana

SE alquilan dos habitaciones amplias y ventiladas, juntas o separadas, con todas comodidades para matrimonio. Villegas 97, altos. 6026 11 fb.

SE alquila una espléndida habitación para hombres solos o matrimonio sin niños en O'Reilly 79 altos, entre Villegas y Bernaza. 5959 8 fb.

ZULUETA 34

Se alquilan espléndidas habitaciones con agua corriente y acabadas de pintar. Precios baratos. Teléfono A-5937. 6090 15 fb.

SE alquilan espléndidas habitaciones, Animas 28, acabada de fabricar, Industria 80, una cuadra Prado, agua corriente, Industria 4, Campanario 23, Galiano 7-A, precios económicos. 5800.—12 Feb.

GALIANO 117

Alquilo habitación amueblada. propia para dos. Doy comida y desayuno. Teléfono A-9069 5693 17 fb.

HABITACION se alquila una con buenas comodidades en casa particular y decente, alquiler módico. San Rafael 45, primer piso. Informes en la esquina. Sastrería. 5690 8 fb.

SEÑORA viuda cede a matrimonio, caballero o señoras de moralidad, dos habitaciones juntas o separadas. Precio módico; excelente trato. Teléfono M-7784 S 843 7 fb.

ALQUILO habitaciones grandes y ventiladas, a personas honorables o matrimonio sin niños. Informan M-5250 o en Luz 16 esquina a Habana. S 853 7 fb

SE alquilan habitaciones, luz, baño y teléfono. Monte 477, altos. 5608 7 feb.

O'REILLY 92 altos se alquila una sala espléndida con balcón a la calle. 5626 10 feb.

INDUSTRIA 166 se alquilan dos habitaciones una con baño a caballeros respetables o matrimonio sin niños, con o sin muebles, hay baño intercalado y teléfono. 5657 7 feb.

SE alquilan grandes habitaciones, poco alquiler, mucha agua, luz y teléfono. Reina 22. 5515 10 fb.

SE alquilan habitaciones a $10 y $14 al mes a tres cuadras del Mercado Unico. Esperanza 117. 5516 10 fb.

EN Luz 24, se alquila una habitación amueblada para un hombre solo. Es casa de familia y se piden referencias. Tiene teléfono la casa. 5393 12 feb.

MANRIQUE, 65

Se alquilan habitaciones altas y bajas, a personas de moralidad, punto céntrico. 5166.—9 Feb.

ALQUILO hermosas y frescas habitaciones con frente al campo de Marte; luz, agua, entrada a todas horas, local para carros de mano. Precio módico. Amistad No. 136. S-808 16 fb.

MUY barata, cómoda, con todos servicios, en casa tranquila y céntrica, se alquilan habitaciones a hombres solos. Tranvía por todos los costados. Neptuno número 57. S 818 12 feb

AGUACATE 124

Se alquilan habitaciones en esta fresca y bien situada casa. Hay limpieza y orden. 4997 10 fb.

CAMPOAMOR, Obrapía 99, una cuadra Parque. Lujosas habitaciones sin estrenar, vista a la calle, muebles o sin ellos baños calientes. Teléfonos y criados. Módicos precios. 5086 15 fb.

O'REILLY 77

en los altos de esta casa se alquila una magnífica habitación, muy barata. 5047 8 fb.

SOL 79, habitaciones, vista calle, 27 pesos, interiores, 9, 10, 15 y 18 pesos; luz toda la noche, agua abundante, muchas comodidades y orden. Se exigen referencias. 5087 15 fb.

Habana. Se alquilan habitaciones o departamentos para oficina en los altos de la casa Empedrado, 16. Informan: Arellano y Hermanos, Cuba, 50. Teléfono A-8297.

E. 29 Ind. 1 En.

REINA Y BELASCOAIN, ALTOS DEL CAFE LA AVENIDA

Se alquilan habitaciones amuebladas, con vista a la calle todas. Teléfono A-5942. S 381 13 Fb.

MONSERRATE 93, ALTOS

Entre Lamparilla y Obrapía, se alquilan habitaciones, lavabo agua corriente, con muebles especiales, a precio reducido. Más informes en la misma. 4478 79 27 fb

SE alquilan cuartos muy ventilados a hombres solos, con lavabos; en los altos de Máximo Gómez 322. Informan en la ferretería La Principal. S 650 8 fb.

EN Aguacate 47 altos, se alquilan habitaciones con y sin muebles, servicio de ropa y limpieza a 20 pesos. 5179 9. fb.

HABITACIONES

CALLE Zulueta No. 32, pegado al teatro Payret. Se alquilan habitaciones y Cuarteles No. 1 y Compostela No. 110 y Cuba No. 131 y Aguacate No. 122 y Lagunas No. 85 y Gervasio No. 27 y Animas No. 129 y Virtudes No. 140 y Vedado J No. 11 y Baños No. 2, esquina 3a. y A No. 3 y 5a. No. 69. 5018 8 fb.

EDIFICIO CENTRAL PALACE

Monte número 238, altos del Banco Canadá; habitaciones y apartamentos desde 12 pesos hasta 25.00; servicio de agua abundante, luz y elevador toda la noche. Informan en la misma. S. 660.—9 Feb.

OBRAPIA 57, ALTOS

Se alquilan habitaciones para familias y hombres solos. Buenos precios y buena comida. Casa huéspedes. Nuevos dueños 4154 10 fb.

(11)—Vedado

UNA HABITACION

Se alquila en el Vedado calle 18 número 29 entre 15 y 17 es grande e independiente en casa de familia, teniendo en la casa teléfono. Precio, $12.00. Informan en la misma a todas horas. 5442 7 feb.

SE alquila una habitación con vista a la calle y dos habitaciones, juntas en la azotea, con o sin muebles. 11 y E. Vedado. F-5175, altos de la bodega. 4630 7 fb.

(12)—Barrios

EN CERRO 496, altos, frente a la Covadonga, se alquilan hermosas habitaciones con lavabo a hombres solos o matrimonios sin niños $14. Tel. A-6095. 6021 13 fb.

CUARTOS COMODOS

Alquilo Omoa 14, a 10 pesos. Jesús del Monte 156 a 14 pesos. Estos con luz y salita y habitación. Allí informan. 6046 12 fb.

SE alquilan dos habitaciones separadas en Jesús del Monte 452-A esquina a Concepción, a matrimonio sin niños. 5666 16 feb.

(D) LOCALES

(13)—Habana

LAVANDEROS. Se oyen proposiciones de alquiler por local fabricado expreso para tren de lavado. Es ideal. Informan en Puerta Cerrada, frente al 81 Sr. Martín. 6061 9fb.

SAN LAZARO 224

Local para establecimiento, reducido, gran situación y Departamentos bonitos de 35, 40, 45 y 50 pesos, según piso. A-4729. El portero. 6040 7 fb.

BUENA ESQUINA

San Lázaro y Manrique, se alquila para establecimiento, contrato con fiador. La llave en el 4, por Manrique. Demás: Dr. Pina. Cuba 44. 5867 7 fb.

HERMOSA nave. Clavel 104 entre Arbol Seco y Pajarito, una cuadra antes de Infanta 400 metros libres de columnas, vale 250 pesos; se da por la mitad $125. La llave en la bodega. Informa su dueño Oficios 16. Teléfono A-6567. I-2804. 5912 13 14 fb.

UNA BUENA ESQUINA

propia para tren de lavado, barbería, puesto de fruta, se alquila una en Misión y Someruelos. Informan en la bodega. Teléfono A-7734. S 877 9 fb.

PROXIMO A DESOCUPARSE

Se admiten proposiciones por un local de Jesús María 25 y también se alquila una casa de primer piso. La llave en bodega de al lado. Informan I-7269. 5439 8 fb. S 838 6 fb.

SE alquila un bonito local para cualquier establecimiento en la calle Alcantarilla número 34 entre Aguila y Revillagigedo. Informes: Ricla 16. Teléfono A-2588. 5750 8 fb.

PROPIO para industria y comercio por su capacidad y situación, se admiten proposiciones por la planta baja del Edificio Calzadilla, acabado de construir; mide 600 metros cuadrados y está situado en Monte, 260 frente al Mercado Unico. También se alquilan a precios módicos los departamentos altos del mismo edificio; muy claros y ventilados. Tienen baño moderno completo y calentador, cocina de gas. Informan en el tostadero El Central. Monte número 256. S. 789.—16 Fb.

LOCALES pequeños para establecimiento tales como Barbería, Frutería u otro negocio, se alquilan en Lealtad esquina a Virtudes en el edificio acabado de construir. Informan en "La Nivaria". 5292—9 Feb.

ESPLENDIDO local propio para establecimiento o almacén, se alquila en Compostela 115, próximo a Muralla. Precio médico. Llaves Muralla 67. Teléfono A-2973. 4976 8 fb.

SE alquila en Muralla esquina a Habana, varios locales, propios para salón de billares, barbería, tiendas, puestos de frutas y oficinas. Informan en la esquina. Bar Muralla. Teléfono M-8011. S. 757.—11 Feb.

SE alquila magnífico local de mil metros para comercio o industria, con chucho ferrocarril, cerca de Infanta y Carlos III. Informa: "La Vinatera". Arbol Seco y Peñalver. 5838.—14 Feb.

LOCALES

MAGNIFICA OCASION

Se arrienda local en los bajos del Hotel Bilbao, propio para fonda o comercio análogo. En los locales de la afamada Horchatería La Bilbaína se ceden locales para dos vidrieras. Se dan contratos. Informan: Horchatería. Neptuno 1 y 3 Teléfono M-4533. 5585 12 fb.

ALQUILO esquina moderna, propia para bodega, café, fonda, etc. en la calle de Jesús María, muy cerca de Egido, próxima a la Estación Terminal, buen contrato, precio económico. Llave en los altos. Informes F-4602. Paseo 220 entre 21 y 23. 5422.—7 Feb.

ANIMAS 28, casa acabada de fabricar, se admiten proposiciones por un salón bajo para industria o comercio de 28x8, a una cuadra de Prado. 5801.—12 Feb.

PARA ALMACEN

Alquilo los espléndidos bajos de la casa Aguiar número 118, entre Muralla y Teniente Rey, rebajados de renta. La llave en los altos. Informan: San Lázaro 386. Teléfono: U-4823. 4342 7 fb.

SE alquila una preciosa y amplia nave para depósito en Flores 28. Informan: Teléfono M-2504. S 639 8 fb.

SE alquila espléndido local preparado para establecimiento en O'Reilly 13, entre Cuba y Aguiar. Informan altos botica Sarrá. Teléfonos A-4368 y M-6263. 5284 8 fb.

LOCAL

para comercio.
Se alquila.
Neptuno No. 150.
Informan:
Obispo, 108.

E 199 5 d 30

UN BUEN LOCAL

Para taller o industria en Habana 246, también se alquilan los altos. Pedro López, San Isidro núm. 13. 5269—7 Feb.

(14)—Barrios

AMPLIA NAVE

Se alquila en la Calzada de Concha 3 cómoda nave de mampostería, de unos trescientos quince metros de superficie, propia para almacén o industria. Hay desviadero del Ferrocarril a una cuadra. Precio reajustado. Informan Taller de Maderas Gancedo. Calzada de Concha No. 3. Teléfono I-1019. 5667 13 fb.

(16½)—Solicitudes de alquileres

PARA familia distinguida, se necesita en el Vedado moderna casa amueblada con cinco dormitorios, dos baños completos y los departamentos usuales como sala, comedor, cocina, cuarto y baño para servidumbre, etc. Proposiciones: Hotel Inglaterra, departamentos 203 y 204. 5125.—9 Feb.

(F) SE NECESITAN

(17)—Criadas de mano y Manejadoras

SE solicita criada de 35 o 40 años para el Vedado, estando en un Central dos o tres meses del año. Tiene a su cargo lavar ropa de niños y limpieza. Se exigen referencias de otras casas donde haya trabajado. Sueldo 25 pesos. Dirigirse Avenida de la República y Hospital letra B., por Hospital. 6035 8 fb.

SE solicita una criada de mano que entienda algo de cocina. Calzada de la Víbora 683. S 895 3 fb.

SE solicita una buena criada de mano, formal y trabajadora, en Aguacate 88, segundo piso. S 909 8 fb.

SE solicita una muchacha para el servicio de una casa de corta familia, que entienda algo de cocina. Tiene que dormir en la casa. Sueldo $15. Zapotes 32 Reparto Santos Suárez. S 899 8 fb.

SE solicita una buena criada para comedor. Debe traer referencias y ser práctica en el servicio. Se paga buen sueldo. Informan en la calle 17 esquina a 6 número 429 Vedado. 6052 8 fb.

SE solicita una señora de mediana edad, blanca, para manejar a un niño de pocos meses. Tiene que lavar la ropita. Sueldo $20. dormir en la colocación. Informan Infanta y San Miguel, tercer piso entrada por San Miguel. S 870 7 fb.

SOLICITO una buena criada de comedor que tenga referencias de casas conocidas. Sueldo 30 pesos. Vedado, calle 15 No. 380 esquina a 2. Después de las 9 de la mañana. 5953 7 fb.

SE solicitan dos jovencitas para manejar dos niños chiquitos. Tienen que dormir en la colocación. Aguila 307, altos. 5829.—7 Feb.

SE solicita una manejadora que traiga referencias y no tenga novio. Calle 17 número 456 entre 8 y 10. Vedado. S 821 7 feb.

(19)—Cocineras

PARA corta familia necesito cocinera peninsular, mediana edad, que haga limpieza de la casa. Sueldo 30 pesos. Villa Mérida. Loma de Cojímar. Tranvía y guagua por Casablanca. S 856 7 fb.

SE SOLICITAN

(24)—Personas de ignorado domicilio

SE desea saber el paradero de Primitivo Alvarez, español, que en 1921 estaba en el Vedado de chauffeur que desea verlo su pariente Sergio Conde. Informe en Monte 144, altos. 5808.—7 Feb.

(25)—Varios

SE solicita un hombre muy grueso para anunciar un producto. Habana 82. 6025 8 fb.

SE necesita joven de 16 años con buena instrucción para escritorio en casa de comercio. Dirigirse por carta a W. H. Apartado 148. 5979 8 fb.

SOLICITUDES

Se solicita un joven de veinticinco a treinta años, que tenga buena práctica de mecánica, que esté capacitado para actuar de capataz de seis hombres, debe hablar Inglés y Español. Sueldo $35.00 por semana de siete días. Preguntar por Mr. Roberts. American Dairy Products Co., Oficina en Marianao, de 9 a 12 de la mañana, el martes 8 crte. 6080 7 fb.

NECESITO persona con algún dinero, para ampliar a más artículos negocio que está en marcha, bien montado, punto inmejorable. Doy sociedad y garantizo el dinero. Informes Animas y Consulado. Adolfo Fernández. 6097 9 fb.

SE solicitan macheteros para las Colonias de los americanos en Santa Mónica en Paso Real de San Diego que cortarán dos millones y medio de arrobas de caña, las mejores de la provincia de Pinar del Río por lo bien asistidas. Pago al día a presentación del vale del pesador, buenas viviendas, buen agua con facilidades de comunicación a tres horas de la Habana con tres trenes diarios. El pasaje cuesta $2.62 y es por cuenta del que vaya, pero si hace la zafra completa, se devuelve el dinero del pasaje. Informes en la Habana: Muralla 58-62. Almacén Hércules. E 345 15d 6 fb.

SOLICITO

Un matrimonio para encargados de una casa de inquilinato con 300 pesos de garantía en efectivo. Sueldo 30 pesos y habitación. Si no reune condiciones no se presente. Manrique 202, bodega. El dueño. 6096 7 fb.

NECESITO un joven español, con doscientos pesos para darle sociedad en negocio establecido hace doce años donde trabajará a mitad de ganancias. Informan Compostela 58. Agencia Colocaciones. 5869 7 fb.

SE solicita una muchacha para la venta de Perfumería, que hable correctamente el inglés. Peluquería Llorens. Obispo 113. S 871 7 fb.

SOLICITAMOS BUENOS VENDEDORES

NECESITAMOS VENDEDORES CON ALGUNOS CONOCIMIENTOS DE CONTABILIDAD PARA TRABAJO REMUNERAIIVO Y PERMANENTE, QUE HABLEN ESPAÑOL E INGLES. VERDADERA OPORTUNIDAD PARA LOS CAPACITADOS. COMPAÑIA BURROUGHS ANTILLANA, INC., O'REILLY. 114. 5845.—7 Feb.

SOLICITO URGENTE

Cocinera peninsular, de mediana edad, que sepa cocinar a la francesa y a la española. Si no es hábil que no se presente. Sueldo $50. Para informes Marina 44 altos. De 4 a 7 de la tarde. 5443 7 fb.

SE solicita vendedores por su cuenta que tengan sus carros, para venta confituras y caramelos, provincias Pinar del Río, Matanzas, Santa Clara, Camagüey, Oriente. Escribir a Aloigt y Pily, Jesús del Monte 75.

FARMACEUTICO establecido desea encontrar socio con mil pesos para trasladar su farmacia a la Habana o cualquier pueblo de la Provincia. Informan 17 No. 3. Teléfono F-2609. 5692 9 fb.

SE solicita una camarera y un camarero para comedor y también un matrimonio sin hijos para encargado de una casa de inquilinato en Guanabacoa que de buenas referencias y garantía. Informes Monte 5 altos. Gómez. 5479 8 fb.

SE necesita dibujante topográfico. Deseamos uno por seis semanas. Sueldo $30 semanales, habitación y comida; escriba Central Jatibonico, enviando muestras de trabajo. 5259 7 fb.

SE necesitan agentes vendedores que tengan conocimiento en bodegas, ferreterías y farmacias para la venta de varios artículos de primera necesidad. Buena comisión sobre las ventas. Preguntar por García y Rodríguez. Finca las Mercedes. Ermita los Catalanes, de 1 a 3 p. m. 5605 7 feb.

AVISO. En Jesús María 32 Almacén de Vinos El Viñedo, se solicitan vendedores a comisión para esta plaza. En la misma informan de 12 a 2 y de 6 a 8. 5589 10 fb.

DROGUERIA. Se solicita una empleada que sepa mecanografía y contabilidad. Diríjase exclusivamente al apartado número 103, Habana. 5423 7 feb.

ARELLANO Y RECIO

EMPEDRADO NUMERO 16

Teléfonos: A-2218, 2118 y 2478.

DEPARTAMENTO DE ADMINISTRACION DE BIENES

ALQUILERES DE CASAS

Planta baja de Villegas 23 y 25, casi esquina a Empedrado, constituída por una amplia nave de 461 metros cuadrados, propia para almacén. La llave en el primer piso alto de la propia casa. Precio $200.00 al mes.

Primer piso alto de la casa Quinta número 55, entre B y C, Vedado, compuesta de sala, comedor, tres cuartos, cocina, cuarto de criados, dos servicios sanitarios completos. La llave en los bajos. Precio $80.00 al mes.

Planta baja de la casa Compostela número 111, casi esquina a Muralla, propia para almacén. Precio $100.00 al mes.

Planta alta de Avenida de América esquina Avenida de los Aliados, Reparto Alturas del Río Almendares. Precio $100 mensuales. E. 30 Ind. 1 En.

SE SOLICITAN

EN Galiano 125, altos, se solicitan señoras y señoritas; buen sueldo, aprovechen la oportunidad. Informan de 3 a 5. Preguntar por Ruiz. 4581 8 feb

SE solicita una joven peninsular que sepa cocinar. Informes Muralla 111, teléfono A-7468. 5434 7 feb

(26)—Agencias de colocaciones

VILLAVERDE Y COMPAÑIA O'Reilly 13. Teléfono A-2348

Unica Agencia que dispone de personal competente y recomendado por sus aptitudes, moralidad y referencias. Facilita cocineros, criados, jardineros, dependientes, en todos los giros, chauffeurs, fregadores, ayudantes, camareros y cuantos empleados necesiten, se mandan a cualquier punto de la isla. Villaverde y Ca. O'Reilly 13. 4915 6 feb.

(G) SE OFRECEN

(27)—Criadas de mano y Manejadoras

SE desea colocar una joven española de criada o manejadora; desea casa de moralidad. Informan en el teléfono A-0646. 6007 8 feb

DESEA colocarse una joven de manejadora o criada de mano. Corrales 114. 6036 8 fb.

SE coloca joven española de criada o manejadora. Lleva tiempo en el país; buenas referencias, no le importa ir al campo. Informan: Cárcel 15. 6042 8 fb.

DESEA colocarse una muchacha española para criada o manejadora. No le importa ayudar algo a la cocina. Informan 17 y 4. Teléfono F-1208. 6003 18 fb.

DESEA colocarse joven para manejadora o criada de mano. Conoce su obligación. No tiene pretensiones, calle F número 5. 6051 11 fb.

DESEA colocarse una muchacha para criada de mano o de cuartos. Tiene buenas referencias. Teléfono X-1593. 6098 8 fb.

DESEAN colocarse dos jóvenes para criadas de mano o cuartos o comedor; son muchachas finas y desean casa formal. Informan Teléfono M-3695. Habana. 6095 7 fb.

DESEA colocarse una española para criada de mano. Lleva un año en el país. Informan Teléfono X-1293. 5930 7 fb.

DESEA colocarse una señora española de mediana edad, de criada de mano o manejadora. Informan Jesús del Monte número 294. Teléfono I-6553. 5875 7 fb.

DESEA colocarse una muchacha de manejadora, para niños de meses, con muy buenas referencias y muy práctica en manejar. En la misma se coloca otra para comedor o cuartos, con referencias buenas. Pregunten por María. Informan: U-2386. 5891 7 fb.

DESEA colocarse joven española, de criada de mano o cuartos. Puede manejar también y ayudar a coser; cuatro años en el país y tiene recomendación de donde trabajó. Informan en el Tel. A-2229 5899 7 fb.

DESEA colocarse una joven española de criada de mano. Sabe cumplir con su obligación. Informan Animas 62, altos. Teléfono M-2235. 5900 7 fb.

DESEA colocarse una señora de manejadora o criada de mano. Entiende de cocina, para corta familia. Informan: Suárez 123. 5905 7 fb.

DESEA colocarse una muchacha española de criada de mano o manejadora, prefiere para los repartos. Tiene quien la recomiende. Lleva tiempo en el país. Informan Paseo, Vedado, entre 27 y 29 Teléfono F-4537. 5907 7 fb.

DESEA colocarse una joven española para criada de mano o manejadora. Teléfono A-3177. 5768 6 fb.

JOVEN española desea colocarse de criada de mano o manejadora, tiene quien la recomiende. Informan en Dolores, esquina a Trece, altos, Víbora. Lawton. 5796.—7 Feb.

UNA muchacha peninsular se coloca de criada de mano o manejadora, tiene quien la recomiende. Informan en Paseo, 23, Vedado. Teléfono F-5152. 5791.—7 Feb.

SE desea colocar una señora española de criada, entiende un poco de cocina, tiene referencias. Informan: Apodaca 26, altos. 5824.—10 Feb.

10 CENTAVOS
DE 7 A. M. A 5 P. M.; Y DE 5 A 10 P. M.
15 CENTAVOS

SOLICITUDES DE TRABAJO: DIEZ CENTAVOS
DEPARTAMENTO DE ANUNCIOS CLASIFICADOS

10 CENTAVOS
DE 7 A. M. A 5 P. M.; Y DE 5 A 10 P. M.
15 CENTAVOS

FOLLETIN 12

LUCIO FLAVO

O

LA DESTRUCCION DE JERUSALEN POR TITO

NOVELA HISTORICA EN DOS TOMOS

Por el Padre

JOSE SPILLMANN

DE LA COMPAÑIA DE JESUS

TOMO PRIMERO

Esta novela se halla de venta en la Librería "Académica", Prado 93, bajos de Payret. Teléfono A-9421.

(Continúa)

Tamar no sabía cuál era la del cuarto donde yacía su padre. Al procurar averiguarlo, oyó la voz de Eusebio, el cual estaba leyendo algo que a ella le pareció grave y solemne. Al principio no se fijó en lo que decía, y esperó que terminase, para entrar sin interrumpirle. Mas al cabo lo que oía la interesó. ¿Quién sería aquel Jesús, denunciado por uno de sus discípulos al darle un beso, y a quien contestó con tanta bondad: "Amigo, ¿a qué has venido?" ¿Y qué significaba aquello del padre al cual podía pedir más de doce legiones de ángeles? Nunca había oído cosa semejante. En seguida leyó Eusebio que el Jesús de que se trataba había sido llevado a casa de Caifás, en aquel tiempo sumo sacerdote, abuelo de su prometido. Es indecible el asombro que causaron en Tamar estas palabras.

Acercóse entonces más a la puerta, al abrigo del cortinaje, para no perder ni una sílaba de la interesante y conmovedora historia. Con terror oyó el solemne mandato del sumo sacerdote: "Te conjuro por el Dios vivo que nos digas si eres el Cristo, el Hijo de Dios", y la no menos solemne contestación del preso: "Tú lo has dicho; y aun os declaro que veréis después al Hijo del hombre, sentado a la diestra del poder de Dios, venir sobre las nubes del cielo".

Esto hizo comprender a la joven de qué se trataba: era la historia del Nazareno, denunciado tamtas veces por el rabí como loco y blasfemo. Tamar tenía por justa la sentencia de Caifás y del Sanedrín: Ha blasfemado; merece la muerte. Pero ¿cómo conciliar la elevada y serena conducta de Jesús, según aparecía de la lectura, con el corazón depravado de un blasfemo, o con la inteligencia perturbada de un demente? Cada frase de las que Eusebio leía quebrantaba profundamente sus opiniones anteriores. La desesperación del traidor Judas y el cumplimiento de la profecía acerca de las treinta monedas de plata, la hicieron vacilar más aún. Casi sin respirar siguió escuchando la narración del juicio ante el tribunal de Pilato y oyó que el mismo gobernador romano estaba convencido de la inocencia del acusado y de la envidia de los acusadores, y trató aunque sin resultado, de conquistar en su favor el ánimo de la muchedumbre a fin de dejar libre a Jesús. Pero todos gritaron: "¡Danos a Barrabás. Crucifícale, crucifícale!" Y oyó la cobarde sentencia del Pretor con las palabras de propia exculpación, a la vez que la terrible respuesta de todo el pueblo: "¡Que su sangre caiga sobre nosotros y sobre nuestros hijos!" Y luego seguía la descripción sucinta pero enternecedora del azotamiento de Jesús y su coronación de espinas, la escena de cargarle con la cruz, hasta llegar a la cima del Gólgota, y la ignominiosa y proongada muerte.—¿Era, con todo, aquel hombre un loco o un criminal, pues el Dios que invocaba no le salvó?—Mas luego relató Eusebio los maravillosos sucesos que acompañaron a la muerte del Dios-Hombre, uno tras otro, y tanto impresionó a Tamar el aserto del centurión cuando dijo: "Es verdad, este hombre era el Hijo de Dios", que, profundamente agitada, sin poder seguir conteniendo sus sentimientos penetró en la estancia.

Sorprendidas Marta y María lanzaron una exclamación de alarma, y los demás miraron a la hija del rabí, que parecía fuera de sí. Solo Eusebio conservó su acostumbrada calma y recibió a la joven con afabilidad. Ella le preguntó:

"¿Es posible que viniera el Mesías y que su propio pueblo le diera muerte?"

"Vino y el pueblo en su ceguera le crucificó."

"¿Y no se convirtió Israel, ni siquiera al presenciar las grandes maravillas que acompañaron a su muerte y que acabas de leer? Esto no es posible: de realizarse semejantes milagros, Jerusalén y toda la nación judía hubieran reconocido la verdad. Lo que has leído es una ficción, una fábula, ¿no es así?"

"Al contrario, es la verdad pura, y no sólo yo, sino otras muchas personas, fueron testigos presenciales de esos sucesos. Los hijos de Israel que eran de buena voluntad recibieron el don de la gracia, como lo recibirás tú también, si ruegas a Dios con humildad. Pero ahora estás demasiado agitada para juzgar serenamente."

"¿Qué decir? ¿Cómo refrenar mis sentimientos? ¿Ese Jesús de Nazaret, que mi padre me ha enseñado a maldecir desde niña, sería el verdadero Mesías? ¡Oh! dime la verdad, ¿presenciaste tú esos milagros?"

"Fuí testigo del eclipse de sol, imposible en el curso regular de la naturaleza cuando es época de luna llena. Sentí temblar la tierra bajo mis pies y ví resquebrajarse la roca donde estaba la cruz. Pero aun contemplé maravillas mayores: Le ví, a aquel que expiró en la cruz y al cual los soldados romanos hirieron con la lanza en mi presencia, le ví resucitado de entre los muertos, según había predicho; le ví enseñándonos de nuevo, comiendo con nosotros, y finalmente subiendo al cielo en su gloria. Yo puedo testificar todo eso, y conmigo otras muchas personas de la mayor veracidad."

"Basta, basta", gritó Tamar, y cayendo de rodillas, oró: "¡Oh mi Señor y mi Dios! con cuánta justicia castigarás a tu pueblo por haber pedido que cayera tu sangre sobre él y sus descendientes!"

"Dios es tan misericordioso como justo y está más dispuesto a perdonar que a castigar", replicó Eusebio. "Como el buen pastor busca la oveja descarriada, así él corre tras el pecador para llevarle de nuevo a su rebaño".

"¿Cómo he de comprender todo esto y creerlo? Dejadme tiempo para reflexionar y para hablar acerca de estas cosas con mi padre... ¡Oh pobre padre mío! ¿es posible que lo haya olvidado un instante? Llevadme junto a su lecho. Pero no, si me viera en el estado en que me hallo, se asustaría creyendo que nos había sobrevenido alguna nueva calamidad. Dejad que me calme. ¿Ha pasado bien la noche? ¿Va mejor de la herida?

Eusebio la tranquilizó y dió orden de sus sobrinas de que llevaran a Tamar al jardín. Marta, que hubiera querido no separarse de ella, empezó a decirle algunas frases de simpatía y a instruirla; pero María, mucho más discreta, cogió del brazo a su hermana, limitándose a decir a Tamar: "Nuestro Señor Jesucristo se sentó muchas veces aquí cuando vivía en la tierra. ¡Ojalá que diga a tu corazón palabras de consuelo e ilumine tu inteligencia con su Espíritu Santo!" Y luego se alejaron las dos hermanas, dejando sola a Tamar.

La hija del rabí se paseó largo rato, calmándose poco a poco. Mientras más pensaba en lo que acababa de ocurrirle, mayor imperio recobraban sus preocupaciones anteriores, cerrándose sus ojos a la gracia. Veníansele a la memoria las explicaciones de su padre, que pintaba con las sublimes palabras del profeta la grandeza y majetad del Mesías. Este, según él, debía ser un gran conquistador, un poderoso príncipe, el libertador de su pueblo del yugo romano, el vencedor triunfante de los enemigos de Israel. Estaba destinado a levantar el trono de su padre David sobre todos los tronos de la tierra y a proclamar su ley desde el Monte Sión. Las naciones todas sin excepción debían rendirse al filo de su espada, y los gentiles, Sidón y Tiro y las remotas islas, pagarle tributo y poner a sus pies el oro de Ofir, mirra e incienso, y todos los tesoros de que el mundo se envanece.

¿Cómo podía conciliarse esto con la figura de un criminal, azotado y coronado de espinas, que pereció ignominiosamente en la cruz, condenado como blasfemo e impostor por los sumos sacerdotes y los Ancianos del pueblo, versados todos ellos en las Escrituras, y que seguramente no habrían rechazado al verdadero Mesías? ¿No era el testimonio de esos hombres superior al de Eusebio?

En cuanto a los signos maravillosos, debieron ser obra engañadora del espíritu de las tinieblas.

De esta manera procuraba Tamar acallar la voz de la gracia, que hablaba a su corazón. Al fin hizo seña a Marta, que estaba cerca cogiendo flores y meditando al mismo tiempo su plan de campaña, pues los sucesos anteriores le habían hecho considerar a la hija del rabí como una conversa, y se proponía ser su instructora.

La sobrina de Eusebio se acercó; pero desde el primer instante comprendió, por el aspecto de Tamar, que en su espíritu habíase operado profundo cambio.

"¡Cuán fría pareces!" exclamó. "¡Y yo esperaba encontrarte llena de gratitud y de alegría por la luz que el Señor en su bondad derramó sobre tí repentinamente".

"Repentinamente, sí", contestó Tamar, "tan repentinamente que me sorprende haber dado crédito por unos instantes a esta nueva doctrina de un Mesía crucificado. Pero perdóname si te digo que no se me cautiva tan fácilmente."

"¿Cómo? ¿Es posible que dudes aún? ¿No te ha dicho mi tío que presenció esos sucesos? ¡Y yo esperaba que iríamos, tú, María y yo, a recorrer hoy devotamente el camino de la pasión!"

"No puedo consentir en separarme de mi padre. En cuanto a Eusebio, le creo sincero, tanto más cuanto que él no sabía que yo estaba oyéndole. Pero no sería prudente por mi parte ceder a la primera impresión. Necesito pensarlo, consultando las dificultades con mi padre, que no tiene superior ni en el conocimiento de las Escrituras ni en agudeza de entendimiento."

"¿Dificultades? Dímelas y yo te las resolveré en el acto, replicó la impetuosa Marta."

"Otro día; ahora voy a ver a mi padre. Dime, pequeño rabí, ¿esas flores que acabas de coger son para la imagen que hay en tu cuarto? ¿Pero no sabes que el Señor por boca de Moisés prohibió en el Sinaí que se fabricaran ídolos para adorarlos?"

"¡Si todas tus dificultades respecto del Mesías son como ésa! ¿Quién te dice que nosotros adoramos a esa imagen que representa a la madre del Mesías, o que fué hecha para este fin? No adoramos más que a Dios todopoderoso. La imagen la pintó cierto Lucas y sin el divino auxilio jamás hubiera podido reproducir esa gracia y dignidad celestiales. Las flores las había cogido para esparcirlas en el camino del Calvario; pero ya las ofreceré a la Madre de Jesús para que interceda en favor de tu con-

M.E.C.D. 2016

SE OFRECEN

JOVEN española desea colocarse de criada de mano o manejadora. Informan 17 y M, bodega, Vedado. Teléfono F-3582.
5618 7 feb.

SE desea colocar una muchacha española para criada de mano o manejadora. Informan en 17 y 4. Teléfono F-1208.
5842.—7 Feb.

SE desea colocar una señora de mediana edad para los quehaceres de la casa, tiene buenas referencias, está acostumbrada a servir, es fina. Teléfono A-6040.
5157.—7 Feb.

(28)—Criadas de Habitaciones y Coser

SE desea colocar una joven española de criada de cuartos o de criada de mano; lleva tiempo en el país; tiene quien la recomiende; se desea colocar en casa de moralidad. Informes en Paseo entre 27 y 20, Vedado, F-5344.
6016 8 feb

DESEA colocarse una joven peninsular para limpiar habitaciones o para criada de mano. Lo mismo para ayudar a vestir señoras. Tiene buenas referencias. Informan A-5164.
6049 8 fb.

DESEA colocarse una joven española para cuartos y coser. Sabe cortar ropa interior o para criada de mano de corta familia. Referencias las que quieran. Informes calle Tercera No. 467, Vedado.
5920 10 fb.

DESEA colocarse una joven española, para manejadora o para limpieza de cuartos. No tiene pretensiones. Tiene buenas referencias. Teléfono I-6347.
5862 7 fb.

DESEA colocarse una joven española, para cuartos y sabe coser. Informan en Alambique 9, bajos.
5871 7 fb.

DESEA colocarse una señora de mediana edad para limpieza; no tiene pretensiones; avisen al teléfono número M-1888.
5418 8 feb

SE coloca una muchacha para criada de cuartos y coser en casa de moralidad. Tiene quien la recomiende. Informe San Luis y Remedios, bodega. J. del Monte.
5021 10 fb.

SE ofrece una muchacha para limpiar cuartos y coser. Angeles 53, altos, esquina a Corrales. Teléfono A-7012.
5156.—7 Feb.

(29)—Criados de mano

DESEA colocarse de criado de mano un hombre muy práctico y trabajador. También acepta todo trabajo que pueda desempeñar. Bien recomendado. Teléfono U-5824. Jesús Peregrino 59.
6009 8 feb

SE ofrece un joven español, muy práctico en criado de mano, con referencias de casas conocidas. Lo mismo me coloco de portero o camarero. Teléfono A-4792.
6069 7 fb

DESEA colocarse un criado de mano en casa particular, español, acostumbrado al serficio. Tiene buenas referencias de las casas que trabajó. Llamen al Teléfono M-2002.
6054 8 fb.

SE ofrece buen criado de mano, español mediana edad, lo mismo camarero, portero o cualquier trabajo. Lo mismo duerme fuera, práctico y buenas referencias. Teléfono M-2013.
6075 7 fb.

DESEA colocarse un joven español para criado o camarero. Tiene referencia. No le importa ir al campo. Tel. F-3157.
6100 8 fb.

CRIADO con buenas referencias y acostumbrado al servicio fino, se ofrece para casa particular. En el mismo un joven para cuidado de oficinas y hacer diligencias. Teléfono M-8621.
5933 7 fb.

JOVEN español desea colocarse para criado de mano, para portero o camarero. Vedado calle 25 entre 4 y 6. Telf. F-1130.
5605-14 12 feb.

(30)—Cocineras

SE desea colocar de cocinera una señora española de mediana edad; cocina a la criolla y la española; entiende algo de dulces; no duerme en el acomodo. Teléfono A-4512.
5961 8 feb

DESEA colocarse una joven española; DESEA colocarse una joven española de cocina; sabe cumplir con su obligación cocina a la criolla y española. Informan teléfono A-0366. San Joaquín 37-G.
5969 8 feb.

DESEA colocarse una mujer inglesa de color, para cocinar; no importa ir fuera de la Habana. Informan en Esperanza 117, habitación 6, bajos, Habana.
6004 18 feb

DESEA colocarse una señora de cocinera en casa particular, que sea de moralidad Cocina criolla y española, sabe hacer dulces de todas clases, no duerme en la colocación ni ayuda a los quehaceres de la casa. Tiene recomendaciones. Reina número 64.
6023 8 fb.

UNA señora española, de mediana edad, formal y trabajadora, sabe cocinar a la española y a la criolla; desea colocarse para un ingenio, con dos hijos, uno de 20 años, con título de chauffeur y otro de 17 años. Tienen buenas recomendaciones. Informes Salud 86 esquina a Chavez, habitación 46.
6065 8 fb.

DESEA colocarse una peninsular, para cocinar. Sabe cocinar bien y cumplir con su obligación. No duerme en la colocación. Informes Zulueta 22. Tel. M-9090
5804 7 fb.

DESEA colocarse para cocinar una señora de color. Sabe cocinar bien. Se coloca solo para cocinar. Prefiere casa de moralidad. Informan M-1766.
5890 7 fb.

BUENA cocinera española desea colocarse. Cocina para todos los gustos. Sabe de repostería. Es limpia y ligera, sabe hacer plaza y cumplir con formalidad. No duerme en el acomodo. Informa señora Monsita. Teléfono A-4527.
5915 7 fb.

SE ofrece una cocinera española, ayuda a la limpieza; no duerme en la colocación. Informan Teléfono A-8816. Prefiere Luyanó.
5928 7 fb.

DESEA colocarse una joven española, para cocinar y limpiar para matrimonio solo o corta familia. Tiene referencias. No se coloca menos de treinta pesos Informes Teléfono U-3687.
5910 7 fb.

SE desea colocar una cocinera española que sabe cocinar a la española y también a la francesa y al estilo del país, sabe repostería, tiene buenas referencias de casa de moralidad. FO-1077.
5812.—7 Feb.

(31)—Cocineros

COCINERO español joven se ofrece para casa particular, comercio u hotel; conoce las tres cocinas, especialmente la francesa y sabe de repostería hace pan. Tiene buenas referencias. Teléfono A-3559.
5968 8 feb

UN joven chino, cocinero y buen repostero, desea colocarse en casa particular; cocina francesa, española, criolla y buenas referencias. Informan Maloja 110, por Campanario Llamar bodega, teléfono A-4512.
6011 8 feb

COCINERO francesa, americana, criolla y española, desea colocación. Experto en lunchs y banquetes, repostería a pedir hace pan; propio para personas de gusto en la mesa. Lamparilla 71, teléfono M-2977.
6014 8 feb

SE ofrece un buen cocinero dulcero y repostero, español, para casa particular o de comercio. Sabe las tres cocinas, muy limpio en su trabajo; es hombre solo y sale al campo. Teléfono A-7796.
6030 8 fb.

SE ofrece cocinero fino, asiático, para casa particular, cocina española y criolla y hace dulces. Sueldo $40 en adelante. Informes fonda La Moderna. Virtudes 2 M-6429.
6032 8 fb.

SE ofrece cocinero repostero español para casa particular o comercio, buenos informes; va al campo. Tel. A-9953. Egido 81, café.
6058 8 fb.

MAESTRO cocinero y repostero, joven del país, acostumbrado a trabajar en hoteles y casas particulares, con referencias de las mismas. Informan Reina 14 altos. Teléfono M-2313.
5921 17 fb.

COCINERO español, joven, desea colocarse en casa particular o de comercio. Tiene quien lo recomiende. Para informes Apodaca 17 bajos.
5889 7 fb.

UN joven cocinero asiático se desea colocar en casa particular, sabe cocinar a la criolla y a la española y sabe de repostería. Informan: Dragones 72. Teléfono A-9933. Pregunten por Manuel.
5794.—7 Feb.

DESEA colocarse un cocinero y repostero, casa familia o comercio; peninsular, mediana edad. No tiene pretensión. Tiene buena referencia. Tel. F-3368.
5831 10 fb.

SE ofrece un cocinero para casa particular o del comercio, sabe algo de repostería y no tiene pretensiones. Para informes: llame al teléfono U-5790.
5823.—7 Feb.

SE OFRECEN

SE desea colocar una muchacha española, para cocinar o limpiar. Informan: I-1794.
S. 863.—7 Feb.

COCINERO de color desea colocarse en casa de familia. Tiene referencias donde ha trabajado, cuatro años, de una familia muy conocida en la Habana. Teléfono M-6496 Paula número 72, altos de 6 hasta las 10. Preguntar por Luders Justin.
5646 7 fb

SE coloca un cocinero repostero, de color, 40 años. Informan Teléfono A-6335.
5866 7 fb.

DESEA colocarse un cocinero que sabe bien su oficio. Tiene recomendaciones. Calle 14 No 9 entre Línea y 11, Vedado Teléfono M-6697.
5870 7 fb.

COCINERO joven español con diez años de práctica en cocina criolla, francesa, española y repostería, gran esmero en casas de familias y comercio, limpio y educado, desea colocarse con referencias de la última casa que trabajó. Sin pretensiones. Llame al teléfono U-5122.
5827.—7 Feb.

COCINERO peninsular se ofrece particular, comercio y restaurant, trabaja española, criolla, francesa, hace dulces y tiene informes. Teléfono A-3989.
5830.—10 Feb.

UN cocinero del país desea colocarse, casa particular o comercio. Tiene buenos informes. Zulueta 22 altos, cuarto 14 bajos.
5707 683 9 fb

(32)—Crianderas

SE ofrese una muchacha española, recién llegada, para criandera. Zaldo 30 bajos. U-3189
S 889 11 fb.

SEÑORA joven, española, desea encontrar un niño para criar a pecho con esmerada leche en su casa. Informan calle Mato No. 33, Luyanó. Manuela.
5846 7 fb.

SE desea colocar una señora española de 23 años, de criandera, tiene abundante leche. Informan en el teléfono I-2940.
S. 865.—9 Feb.

(33)—Chauffeurs

SE coloca un chauffeur español con recomendaciones, sin pretensiones. Informan La Zambumbia, Monte y Cienfuegos, de 9 a 12. Ochoa.
5020 8 feb

CHAUFFEUR español, desea colocarse en casa particular o de comercio; tiene buenas referencias de las casas en que prestó servicios. Informan a todas horas, F-5252.
6018 8 feb

CHAUFFEUR desea colocarse de particular o para comercio. Tiene referencias y es muy práctico. Sabe cumplir con su obligación. Informan Teléfono F-2758.
6039 8 fb.

SE ofrece para chauffeur, 21 años de edad, maneja cualquier clase de máquina, sin referencias ni recomendaciones. Informan FO-1213.
S 913 14 fb.

SE ofrece un chauffeur español, para trabajar en casa particular. Es muy cumplidor con su obligación. Tiene buenas recomendaciones y no tiene pretensiones. Informan Teléfono A-7171.
U H 5799 7 fb.

CHAUFFEUR español desea colocarse en casa particular o comercio, experto en automóviles. Tiene recomendaciones. Informan Teléfono A-0162.
5819 7 fb.

DESEA colocarse chauffeur español, en casa particular o de comercio. Tiene referencias. Informan A-5586.
S 875 7 fb.

CHAUFFEUR mecánico español, doce años práctica, excelentes recomendaciones de las familias con quien trabajó hasta seis años consecutivos, desea colocarse en casa particular. Morro 5-A. Teléfono A-7055.
5860.—10 Feb.

CHAUFFEUR mecánico con ocho años de práctica desea colocarse. Tiene buenas referencias de las casas que estuvo. Para informes Teléfono I-3076. Juan Delgado 9.
5617 9 fb

POR tener que embarcarme deseo colocar a mi chauffeur en casa particular o de comercio. Es joven, honrado y sabe su obligación. Informes Teléfono A-5985. Pregunten por Sr. Salustiano.
5621 9 fb.

(34)—Tenedores de libros y Oficinistas y Empleados de Oficinas

CORRESPONSAL inglés, alemán, francés, tenedor de libros, solicita ocupación durante la noche, por pequeña retribución. Informan Trocadero 21, bajos.
5977 8 feb

JOVEN alemán, hablando inglés, educación superior, experiencia trabajo de oficinas, quiere empleo. Información: Lennerth. Peluquero. Calle Habana 205.
5978 8 feb

JOVEN español, fuerte y formal, con referencias, desea empleo; sabe teneduría de Libros y Mecanografía. Telf. M-3322. Manrique 46
6006 8 fb.

JOVEN del país desea empleo en Oficina, casa de comercio, Notaría u otra cosa análoga, conoce Taquigrafía en Inglés y Español, mecanografía y contabilidad; posee buenas referencias. Informan San Benigno 49. Tel. I-1677.
6041 8 fb.

AMERICAN young man, wishes position in general office work, and take care of correspondence in english and spanish, reasonable, for futher information refer to; Factoría núm. 9, altos.
5366 8 feb

SE solicita puesto de contador o tenedor de libros, especializado en contabilidad analítica. Buenas referencias. Teléfono U-3940.
5616 9 feb.

JOVEN americano corresponsal inglés y español, con conocimientos de Taquigrafía y Mecanografía, sin pretensiones. Para más informes. Factoría número 9, altos.
5367 8 feb

TENEDOR de libros y corresponsal mecanógrafo con mucha práctica, joven español, se ofrece a casa seria, buenas referencias. Daniel Cuevas. Belascoaín 41 y medio, habitación 52.
51[illegible].—7 Feb.

TENEDOR de libros con varios años de práctica. Se ofrece para llevar la contabilidad de cualquier casa de comercio por horas, en módico sueldo o también para empleo fijo. Informan San Rafael 147. Teléfono U-5518.
5251 10 fb.

TENEDOR de libros español con 18 años de práctica en el comercio de aquí, se ofrece para llevar libros por horas a comerciantes y particulares. También se ofrece como corresponsal. Cuenta con cuantas referencias se deseen. Informes: Muralla 78. Apartado 1683. Tel. A-4753.
5245 7 fb.

TAQUIGRAFIA mecanógrafa se ofrece para Academia. FO-1323.
5186 7 fb.

TAQUIGRAFA-Mecanógrafa, español, inglés, seria y trabajadora, desea colocarse, tiene un año de práctica en oficina. Sueldo 100 pesos al mes. Escriban a H. B. Apartado 2339, Habana.
5155.—10 Feb.

CAJERO, contador, tenedor de libros y corresponsal, con experiencia de 10 años en compañía azucarera y sociedades mercantiles; solicita empleo y se ofrece para llevar por horas toda clase de contabilidades mercantiles; inmejorables referencias. Informes teléfono M-1169 y U-5733.
S-771 9 fb.

TENEDOR de libros practiquísimo, ofrécese para llevar contabilidades por horas y barato. Informará el señor Alejandro. Teléfono U-1341.
3935.—7 Feb.

(35)—Varios

HOMBRE, con buenos conocimientos de Francés, Inglés, Español, e Italiano, desea colocarse. Rererencias: Ollena Francisco, Oficios 32.
5965 7 feb

UN joven italiano desea colocarse como jardinero u otro trabajo de campaña. Informes: Sichi, Oficios 32.
5963 8 feb

SE ofrece joven español con diez años de práctica para encargado de café, fonda o restaurant; tiene referencias de todas las casas donde estuvo; el mismo vende una bodega en la Calzada del Monte. Pregunte por José Fernández, teléfono A-5538.
5993 8 feb

CABALLERO serio, formal, larga práctica comercial en Habana, también New York y Europa lingüista, corresponsal mecanógrafo, contador, desea trabajar con comerciante, importador, comisionista, en oficina o fuera, con casa bancaria o consignataria. Dirigir ofertas a Sales care, Havana Post, Industria 77.
5990 8 feb

SE ofrece una Institutriz inglesa (32); fina, de buena presencia y con buenas referencias locales $60. Llamen al Teléfono M-3381. Preguntar por Margarita.
6081 8 fb.

SE OFRECEN

ESPAÑOL 28 años habiendo ejercido de viajante durante diez años en importante fábrica de tejidos española, se ofrece para viajante, dependiente o cargo análogo. Escribir a Francisco Serrano, hotel París. Calle Zulueta.
5970 71 17 feb

ENGLISH girl seeks position, General Laundries, nurse, or house, maid with Americans or cubas. Call Clara, Paula núm. 100, teléfono A-1969.
5975 7 feb

DESEA colocarse un matrimonio español en casa particular. Tiene buenas referencias de las casas que han trabajado. No tienen muchas pretensiones. Llamen al Teléfono M-2002.
6053 8 fb.

SE OFRECE UN VENDEDOR

Para esta plaza, o para el interior. Conoce todo bien y se hace cargo de cobrar cuentas perdidas. También tiene cuña Ford nueva, si necesita para andar liviano. Informan Finlay 67. F. Alfaro. A-4896. J. Gómez.
5931 7 fb.

DUEÑOS de automóviles; chauffeurs y aspirantes a chauffeurs, más de $20.00 (Veinte pesos) valor de conocimiento útil por una peseta. La gran Cartilla de Examen de Escuela Automovilista Kelly. San Lázaro 249. (Manden 10 sellos rojos) Lo reciben a vuelta de correo. ¡Aprendan en esta gran escuela!
5916 12 fb.

UN joven desea colocarse de sirviente de bufete en oficinas o también en Laboratorio para los quehaceres. También se coloca otro muchacho para ayudante de chauffeur, los dos tienen muy buenas referencias de donde han trabajado. Teléfono FO-1325.
5925 7 fb.

UN matrimonio español se ofrece para encargado de casa de inquilinato; él es albañil. Tienen buenas referencias. Informan en Santa Clara 39, cuarto 22.
5863 13 fb.

SE ofrece una real lavandera de ropa fina. Tiene referencia. Teléfono I-2553.
5864 13 fb.

DESEA colocarse muchacho de 17 años en un café fonda o garage. Conoce mucho en piezas de Ford o de portero en una casa o comercio. No va al campo. Vives 134.
5886 7 fb.

DESEA colocarse un joven español de camarero de un barco o para cocinero. Informan Paseo, Vedado. 27 y 29. Teléfono F-4537.
5908 7 fb.

DESEA colocarse un joven de partero. Tiene buenas recomendaciones y lleva tiempo en el país. Informes Consulado 55 Teléfono M-1648.
5952 7 fb.

SE ofrecen 3 carpinteros para cualquier clase de trabajo en blanco. Informan en Monte 144, altos.
5807.—7 Feb.

JARDINERO Se desea colocar un joven español en casa particular. Informan en Acierto 46. A-4140.
5793.—7 Feb.

SE desea colocar jardinero español para casa particular con seis años de práctica en jardín, tiene buenas referencias de las mejores casas y no repara el sueldo. Informes: Teléfono I-1045, a todas horas.
5825.—7 Feb.

SRA. Vda., se ofrece para cuidar y limpiar casa de inquilinos, para cuidar un niño en su casa. Para informes: Lamparilla 22, entresuelos.
5851.—7 Feb.

SE desea colocar un muchacho de 15 años en café, fonda o garage para despachar combustibles, sabe leer, escribir y cuentas y algo inglés. Informes: Vives, 134.
5826.—7 Feb.

FERRETERIAS

Como vendedor local importante casa, deseo agregar algunos renglones, ramo ferretería y efectos sanitarios. Escriban con detalles a E. M. Apartado 1471. Habana.
5665 17 fb.

ENFERMERA inglesa desea colocarse para viajar de compañera, enfermera-secretaria o cualquier empleo para una señora seria. Calle D número 221. Teléfono F-3043.
5704 10 fb.

HOMBRE de mediana edad, con recomendación de casa comercial se ofrece para portero, sereno, ayudante jardín o segundo criado, es honrado, trabajador y sin pretensiones. Informan Teléfono A-8253.
5773 16 fb.

ENGLISH speaking woman seeks position as soundress works by day or month americans or cuban. Calle 6 núm. 5 1|2, entre 5 y 3, Vedado.
5397 9 feb.

EXTRANJEROS Y DEL PAIS

Me hago cargo de gestionar carta de ciudadanía; jura intención, título chauffeurs, licencia para abrir establecimientos, matrimonio, divorcios, actas notariales. Doy toda clase de informes gratis. Compostela 30, altos, esquina a Empedrado.
S 790 16 fb.

SE ofrece un joven español de dependiente, víveres y ferretería, sin pretenciones; para el interior, inmejorables referencias de las casas que trabajó; pregunten teléfono M-1886, bodega, por Angel Rodríguez.
5215 13 fb.

HABANA, Matanzas, Pinar del Río. Viajante con máquina y referencias aceptaría artículo de casa seria para venta a comisión. I. S. Apartado 1453.
4441 6 fb.

(H) COMPRA Y VENTA DE FINCAS

COMPRA Y VENTA DE CASAS

Fincas rústicas, solares y establecimientos, dinero en hipoteca. Informes verdad a interesados, San Miguel 125. U-1802, de 11 a 3. Manuel Llenín.
4911 10 feb.

COMPRA Y VENTA DE CASAS TERRENOS Y FINCAS RUSTICAS

DINERO EN HIPOTECA

MENDOZA Y CA.
Corredores
Obispo 63. Habana.

Dirigirse al Sr. Cruz Muñoz
Teléfono M-6921.
Horas, de 9 a 11 a. m.

E 52 Ind 1 en

EN $3.700 casa de sala, saleta y dos cuartos de nampostería en San Francisco, con doble línea de tranvías, desocupada para comodidad del comprador. Sr. Díaz. Indio 34.
6073 8 fb.

CALZADA DE LA REINA

Próximo a Galiano, vendo esquina con dos establecimientos, con una superficie de 589 metros en $110.000. Informa señor P. Quintana. Belascoaín 54, altos. Teléfono U-5735.
6066 7 fb.

SE vende una casita en 1.900 pesos, con portal, sala, comedor y dos cuartos; mide 8 de frente por 24 de fondo, con garage. Informan Moreno 67, teléfono I-1968 Fernández.
6005 10 feb

PRECIOSA casa en La Sierra, rústica, bien fabricada, jardín, portal, sala, comedor, tres habitaciones, baño completo, garage y servicios de criados. $12.000. Se puede dejar parte en hipoteca. Llame al F. O. 7698. Gerardo Mauriz, y pasaré a informar.

Esquina calle 23, moderna, sala, comedor, cuatro habitaciones, baño completo y garage, próximo a la calle A. Precio $38.500. Llame al F. O. 7698. Gerardo Mauriz y pasaré a informar.
5983 10 feb

(36)—Urbanas

GRAN oportunidad, vendo una casa en la Línea de la Playa, dos cuadras de la Fuente Luminosa, con portal, sala y cuartos, cuarto de criados, hall y garage, dando 2,000 de contado y 6,000 en hipoteca por 5 años. Informan en el teléfono FO-2424, no corredores. Sr. Vicente.
5856.—8 Feb.

FINCAS URBANAS

SACRIFICO mi buena casa, calle Municipio, 4 cuadras a la Calzada, cerca Agua Dulce mampostería, azotea, portal, sala, saleta, dos habitaciones y 5 habitaciones interior, independientes. Renta $80 medida 6 1|2 por 38 metros. Costó $9.000; se regala en $7.250. Se deja $5.000 en hipoteca por dos años. No admito corredores. Díaz. Teléfonos: M-3806 y X-1259.
6086 8 fb.

BUENAS INVERSIONES

Vendo casa de esquina con tres establecimientos, rentando al año $4.500 con una medida de 1.850 varas, la doy en $34.000

Otra esquina y dos casas más rentando $85.000 en $7.000.

Otra esquina con tres establecimientos, rentando $135.00, con una superficie de terreno de 1.054 varas en $11.800. Vista hace fe. Informa señor P. Quintana. Belascoain 54, altos, entre Zanja y Salud. Teléfono U-5735.
6066 7 fb.

SE vende en barrio industrial, magnífica nave, esquina, 800 metros terreno, muchas comodidades. Informan Avenida Porvenir y Luyanó.
S 844 7 mz.

CASA GANGA EN $2,000

y reconocer $1.000; acabada de pintar, con sala, comedor, 2 cuartos, cocina y demás servicios ,patio y traspatio, con más de cien metros de terreno. Renta $28, en Justicia a una cuadra de la calzada de Luyanó. Nada de corredores, señor Salas. Reina 46, altos. Tel. A-8868
6103 7 fb.

VENDO UNA ESQUINA

tres plantas 300 metros en $16.000. Informes: su dueño: Amistad 136. García.
6091 13 fb.

CERCA Malecón vendo linda casa nueva, rentando $4.200. Precio: $40.000, pudiendo dejarse mitad al 7 0|0. Dueño: Malecón 56 entre Galiano-San Nicolás. Magnífica inversión para renta.
6077 8 fb.

SE vende una bonita casa en la calle Libertad No. 11 entre Mayía Rodríguez y Sola, Reparto Mendoza, compuesta de portal, sala, dos cuartos grandes, baño intercalado completo, comedor al fondo, cocina, patio y traspatio en $5.200. Se puede dejar $3.500 en hipoteca. Tiene carpintería de cedro de dos pulgadas y bien decorada. Informan en la misma.
6085 7 fb.

VENDO esquina para establecimiento, en construcción, parte contado. Informa: Japón, calle 14 esquina a 17, Almendares, de 8 a 9 de la mañana, obra en construcción.
5902 7 fb.

UNA ganga en lo mejor de Almendares. vendo dos casas en la calle 14 con frente a la línea y brisa, a 20 metros del crucero con sala, tres cuartos y doble servicio en $5.200 cada una, mitad de entrada. Informan su dueño, en 4 entre 9 y 11, Almendares. Pregunte por Modesta.
5941 7 fb.

VENDO LA CASA CALLE FUENTES ENTRE 1ra. Y A, REPARTO ALMENDARES EN $5,250, CON FACILIDADES DE PAGO, TIENE JARDIN, PORTAL, SALA, DOS CUARTOS Y SERVICIO, GARAGE, MIDE 469 VARAS, MITAD POR FABRICAR, DOBLES VIAS TRANVIAS Y GUAGUAS, A UNA CUADRA, ACERA BRISA. SU DUEÑO, SALUD 106, TEL. U-5706.
5937 11 fb.

PARTE contado, vendo chalet de esquina, muy barato, jardines, sala, comedor, garage, baño intercalado y tres cuartos, cuarto criados y servicios. Japón, calle 14 y 17 Almendares, de 8 a 9 de la mañana, obra en construcción.
5903 7 fb.

SE venden 2,000 metros de terrno en el Vedado, con dos casas fabricadas; se dan a $40.00 el metro, incluyendo las fábricas; no se dividen. Su dueño Prado número 33,, bajos. Teléfono A-5049. De 2 a 5.
S 762 10 feb.

VENDEMOS una casa muy cómoda en situación espléndida, tiene cuatro habitaciones, gran baño, sala, recibidor, comedor, cuarto de criado, garage aparte, etc. En la hermosa Avenida calle 12, a media cuadra del Parque y en la acera de la sombra, del precioso Reparto Ampliación de Almendares. A plazos. Entrada 4,000 pesos y 125 pesos al mes. Para más informes: Mendoza y Cía., Obispo 63. Teléfonos M-7744 y M-6921.
E 321 21 d 24 Fb.

GRAN ESQUINA

Vendo, Calzada de Concha, cerca cruce de los carros y el tren un terreno de esquina con 40 metros de frente a la calzada por 22 de fondo, en total 880 metros. La doy en buen precio, pues de esta medida no hay nada tan bueno en la calzada ni tan barato. Teatro Wilson. Teléfono U-5319. López.
5669 9 fb.

GRAN GANGA EN $2.000

y reconocer $1.000; acabada de pintar, con sala, comedor, 2 cuartos, cocina y demás servicios, patio y traspatio, con más de cien metros de terreno. Renta $28, en Justicia a una cuadra de la calzada de Luyanó. Nada de corredores, señor Calas. Reina 46, altos. Tel. A-8868
5779 15 fb.

VEDADO PRECIOSO CHALET

próximo a 23 $65.000; otra casa a la brisa, moderna, 8 habitaciones, dos baños $38.000; calle 17 preciosa $45.000; media cuadra de 23 $12.000. Chalet de esquina, regio $65.000. Calle 23, dos plantas, independientes $42.500; calle 23, planta baja, un solar completo en $50.000. Llamen al FO-7698. Gerardo Mauriz, pasaré a informar, un regio palacete a la entrada del Vedado, urge.
5379 7 fb.

VEDADO, COMPRO CHALET

o casa una planta de 40 a 50,000 Llame al FO-7698. Gerardo Mauriz.
5378 7 fb.

CASA DE 500 METROS EN 8,500 PESOS

Vendo esta casa en la calzada de Jesús del Monte, a 50 metros de la esquina de Tejas rentando $100, con 530 metros de superficie. Es verdadera ganga. Teatro Wilson, teléfono U-5319, López.
5442 7 feb

FINCAS URBANAS

ESQUINA EN $8,700

Vendo esta esquina rentando $90 con establecimiento y 220 metros de superficie, situada en la calle Estévez, muy cerca de Infanta; es un buen negocio para el que desee colocar bien su dinero. Teatro Wilson teléfono U-5319, López.

CASAS Y SOLARES

Vendo casas de todos tamaños y precios en los distintos barrios de la Habana: tengo muy buenos negocios para los que tengan mucho y poco dinero. Tengo solares de esquina en Ayesterán en la parte que se van a abrir las calles y hacer el alcantarillado a precios muy baratos en lo que dentro de pocos meses valdrá doble, no pierda esta ocasión; véame que ganará dinero. Teatro Wilson, Belascoaín 34, teléfono U-5319, López.
5442 7 feb.

EN CHAPLE

Casa de madera, portal, sala, saleta y tres cuartos, 10 metros de frente por 27 de fondo en $2.200. Informan: Santa Teresa 23. Tel. I-4370
5425 7 fb.

APROVECHEN esta oportunidad en lo mejor del Reparto Almendares, 2 cuadras de la Fuente Luminosa, vendo una casa con portal, sala, 3 cuartos, cocina y baño, tiene entrada para garage con 1,500 pesos de contado y 2,000 hipoteca, por 5 años. Informen al teléfono FO-2424, no corredores. Sr. Vicente.
5855.—8 Feb.

EN EL CERRO UNA CASA DE

Construcción moderna, de sala, comedor, tres cuartos, servicios, cocina y luz eléctrica. Es ganga, $3,500. Informan en Santa Teresa 23, entre Primelles y Churruca. Telf. I-4370.
4864 10 Fb.

SE VENDE CHALET

a muy poca distancia de la Habana fabricación artística y a prueba de ciclón; cuando lo vea lo compra. Informes completos San Ignacio 114
3729 1 fb.

COMPRO casa de esquina con establecimiento que no exceda de once a trece mil pesos, para informes Atocha número 5. Teléfono I-2784. José Suárez.
4895 15 feb.

VENDO A DOS CUADRAS

de la Calzada del Cerro, 8 cuartos con doble servicio, fabricación cielo raso, mide de superficie 238 metros, renta $60.00. Se da en $5,000. Informan Santa Teresa número 23. Teléfono I-4370.
4867 10 Fb.

SE venden 600 metros cuadrados en una esquina frente al Campo Marte 20 x 30 a $300.00 el metro. Sitio ideal para hotel, casa de apartamentos, a una cuadra del Capitolio. Su dueño Prado número 23. Teléfono A-5049.
S 763 10 feb.

SE VENDE EN PICOTA

Una casa de dos plantas, moderna, rentando 80 pesos y se da en $9,000. Informan Santa Teresa 23. Teléfono I-4370.
4865 10 Fb.

JOSE P. QUINTANA
Teléfono U-5735

Compro y vendo casas, solares y establecimientos y doy dinero en hipoteca por tiempo largo al 7 y 8 por ciento. Oficina: Belascoain 54, altos, entre Zanja y Salud. Teléfono U-5735. Puede llamarme y pasaré a visitarlo.
1774 8 fb.

SE vende o se alquila una nave moderna, con quinientos metros de superficie, en Damas 11, en el 9 está la llave, dan razón en Aguila 113, altos, el señor Bridat.
3951 15 3 feb

SE vende la casa Alvarado y Miguel, Reparto Santa Amalia; tiene sala, dos cuartos, comedor, jardín y terreno para fabricar otra; precio convencional. Informa en la misma.
S. 797.—16 Feb

SE vende espléndida residencia en el Reparto la Sierra; grandes facilidades de pago. Para tratar, teléfono FO-1006.
S. 795.—7 Feb.

EN EL BARRIO CHAPLE

Una esquina fraile con tres accesorias, 10 metros de frente por 19.50 de fondo, fabricación moderna con bodega, contrato 6 años, renta $90 precios $11.500. Informan Santa Teresa 23. Teléfono I-4370.
5426 12 fb

ESQUINA $6,000

Luyanó, vendo esquina moderna, establecimiento, cuatro accesorias independientes, renta $80. Mide 172 metros. Precio $6.000. Dejo en hipoteca $3.600. Escobar 129 entre Reina y Salud.
5580 12 fb.

GANGA VERDAD

En el Cerro, 405 metros fabricado de mampostería y tejas francesas, 18 cuartos, dobles servicios, renta 120 pesos, se da en 6,400. Informan Santa Teresa 23. Teléfono I-4370, sale a 16 pesos terreno y fabricación.
4868.—6 Fb.

(37)—Rústicas

A LOS GUAJIROS

Se arrienda una finca de 10 caballerías con un río 40.000 arrobas de caña, propia para vaquería. Dirección Dr. Córdove. Madruga.
S 898 20 fb.

FINCAS en venta a 10 centavos metro, en renta veinte, treinta y cincuenta pesos mensuales, media una y dos caballerías. Minchero, Guanabacoa, Villa María.
5788.—8 Feb.

LINDA FINQUITA DE RECREO

con 4.700 metros de terreno, inmediata a la Habana, tranvía eléctrico por el frente, se vende en $9.500. Casa cómoda y amueblada, con todos los menesteres, garage, cuartos de criados etc. Informa: Rico. Galiano 117. Teléfono M-2000.
E 202 4d 30

SE vende una finca de recreo con 50,000 metros, casa, pongo motor, cercado de malla, frutales de todas clases, palmas, a 18 kilómetros de la Hazana; hace esquina a dos carreteras, está a 10 minutos de La Coronela, a donde vale el terreno a $5 00. Su dueño Prado número 33. Telf. A-5049.
S 761 10 feb.

(I) COMPRA Y VENTA DE SOLARES YERMOS

REPARTO Miramar. Se vende un solar, Avenida del Malecón, que mide 20 x 45 o sean 900 metros a 8 pesos metro. Informan Consulado 72. Peletería Tamargo.
5878 13 feb

COMPRO solares y casas para reedificar. Bien situados. No pago ganas. Para informes, teléfono M-2863, de 11 a 1 exclusivamente.
5985 7 mz.

SOLARES YERMOS

FRENTE AL NUEVO COLEGIO DE BELEN

Vendo a precio de situación y dando facilidades de pago, tres solares situados entre la calzada y el Colegio. Dueño: F-1806.
6062 11 fb.

REPARTO "LA SIERRA"

En la calle 8, vendo solar de esquina de 22.17x46 a $8.50, si lo fabrican pronto; no tiene que hacer ningún desembolso. Otro en la calle 6 con una medda de 12 por 46 a $5.50 la vara.

ALTURAS DE ALMENDARES

En la Avenida Central, vendo solar de 18x35 a $9.00 la vara, si lo fabrica no tiene que desembolsar nada.

REPARTO ALMENDARES

Vendo solar de esquina en la calle 16, acera de brisa, con una medida de 23.17 por 45.75, a $5.75 la vara. Sr. P. Quintana. Belascoaín 54, altos, entre Zanja y Salud. Teléfono U-5735.
6066 7 fb.

JAIMANITAS. Nuevo centro de acumular fortunas; en el corazón, donde se va a construir el Nuevo Mayame Habanero, se venden 180.000 varas a 70 centavos, con facilidades de pago; dentro de unos meses se empezará a vender a $7.00 vara. Llame al F. O. 7698 y le daré cuantos datos desee. Gerardo Mauriz.
5987 10 feb

REPARTO Almendares, en el Crucero de la Playa y con frente a la línea, vendo solar y casa, más cuatro garages, $4.200; sólo $2.500 contado y resto a plazos. Sr. González, F. O. 1719.
6002 10 feb

GANGA. Se traspasa un solar con seis habitaciones en la Primera Ampliación de Batista. Jesús Peregrino 74 A. Teléfono U-5824.
5932 9 fb.

BUEN NEGOCIO. Vendo Reparto Ampliación de Almendares, solar de esquina fraile, 11.96 por 58.96, a una cuadra tranvías. Avenida 9 y calle 10. Informan Neptuno 281. Teléfono U-3128.
5882 7 fb.

REPARTO Almendares. Se vende un hermoso solar, Fuentes y Primera, de esquina con 1.032 varas a $6, a dos cuadras del tranvía por cada lado. Informan Consulado 72. Peletería. Facilidad de pago. Tamargo.
5880 8 fb.

REPARTO Almendares, a la brisa se vende un solar de esquina calle A., y esquina a 16, con una casa fabricada de madera, que renta $33 son 1.014.27 varas a $7 vara. Es una verdadera ganga. Informan en Consulado 72. Peletería. Tamargo.
5879 12 fb

EN lo más alto del Reparto La Sola, se vende una esquina de fraile, la mejor del reparto. Mide 23.58 1|2 por 47.17, a precio de situación. No corredores. Informan Jesús del Monte 615. Sastrería.
S 878 7 fb.

REPARTO Almendares, vendo 25 por 47, terreno llano y de roca, contiguo al Parque Japonés, dos cuadras de los carritos a $6.00 vara. I-7539.
5822 7 fb.

SOLARCITO ENTRADA VEDADO

Parcelita ideal, calle I, entre 23 y 21, separado tres metros del vecino que es chalet de planta baja. Mide 7.50 metros por 36 y se vende a 42 pesos metro. Informan: teléfono M-3848.
5806.—14 Feb.

SOLAR EN LA PLAYA

Se vende $12 metro, acera de la brisa, 23 metros de frente 44.50 de fondo. Informan: Ranero. M-2483. Monte 197.
5834.—10 Feb.

VENTA DE UN SOLAR

Se vende un magnífico solar en la calle 27 entre E y F, a una cuadra de la Avenida de los Presidentes, donde será levantada la estatua del general José Miguel Gómez. Mide 10 por 50, en total 500 metros, se vende barato a $26 metro. Puede dejarse parte en hipoteca. Informa su dueño: Calleja y Ca. Calle Zulueta y San José, frente al Parque Central.
E 324 3d 3

SE traspasa una esquina, abonando la mitad que hay dado que mide 515 varas, en Almendares, entre 12 y A. Informan teléfono U-1429.
4583 13 feb

URGE venta en solar esquina 535, barrio azul Martí y Aranguren. Informan: Teléfono FO-7661.
5118.—16 Feb.

EN EL CERRO, VENDO

En la calle Prensa, entre dos paredes, solar 11 metros frente por 38 fondo, a $6.50 metro. Informan Santa Teresa 23. Teléfono I-4370.
4866 10 Fb.

MAGNIFCO solar frente línea 10 x 26 metros. con su casita, dos departamentos y servicios. se da muy barato. Informan en el mismo, calle 9 y C, Reparto Batista.
5606 9 feb.

EN CIENFUEGOS

Vendo tres solares, muy bien situados y muy baratos. También vendo, baratísima, una manzana de terreno. Informa: Sr. B. R., Apartado 1461. Habana.
3959.—10 Feb.

TERRENOS en el reparto Enchanche del Vedado. Vendo lotes de esquina y centro con el 10 por ciento de contado y el resto en 90 meses con el 6 por ciento de interés. Informan en la Calzada de Ayesterán, en la bodega La Ermita, Julio Cil, teléfono F. O. 7789.
4564 29 feb.

TERRENOS a veinte metros de la calzada de Infanta, vendo lotes y una esquina de 9 por 21 y centro de 6 por 21. Julio Cil, teléfono F. O. 7789.
4565 14 feb.

SOLARES

Vendemos a plazos solares bien situados. Grandes facilidades de pago.

MENDOZA Y CA.
Obispo 63. Telf. M-6921
E 36 Ind 1 en

VENDO 560 metros de terreno con tres habitaciones y todos los servicios, Figaroa 5 entre Luis Estevez y Estrada Palma, Reparto Santos Suárez. De 1 a 6.
5210 16 fb.

(J) COMPRA Y VENTA DE ESTABLECIMIENTOS

VENDO, CEDO, TRASAPASO,

barata, la fonda de mi propiedad, sita en la Calzada de Vives número 167, esquina a Cristina; también alquilo local propio para comercio. Informan en la misma.
6034 12 fb.

SE vende una bodega en buen barrio. Informan en el Teléfono M-2032.
S 897 13 fb.

LECHERIA

Se vende una lechería por no poder atenderla en calzada doble línea. Se da barata. Informa Tamargo. Belascoain y San José, Café La Eminencia.
6038 15 fb

VENDO UNA GRAN BODEGA

Cantinera en $11.000, venta diaria de cantina 80 pesos; facilidad de pago; vendo otra en 3.500 pesos, pegada a Monte; vendo otra en 6.500 pesos con poco de contado. Tengo 50 bodegas en venta. Venga a verme hoy. Amistad 136 García.
6091 13 fb.

ESTABLECIMIENTOS

VENDO UN CAFE CANTINA

en 30.000 pesos, admito socio; venta diaria 250 pesos diarios. Vendo otro en 3.500 pesos. Vendo una barra en 10.000 pesos. Venta diaria 100 pesos. Tengo para vender 50 cafés, 20 lecherías. Informes Amistad 136. García.
6091 13 fb.

ESTABLECIMIENTO de esquina para negocio análogo, situado en Neptuno y Perseverancia, en perfectas condiciones y buen contrato. Para informes en La Gloria.
5641.—9 Feb.

CAFE LINDISIMO

En 3,750 pesos, café esquina, bonito y lujoso, vale doble, entre Belascoaín y Prado, alquiler baratísimo, buen contrato. Informes: San Miguel, 125, U-1802. Llenín.
5357.—8 Feb.

CARBONERIA. Vendo una casi regalada por no poder atenderla, está en uno de los mejores barrios de la Habana. Informa Jaime Rico. Churruca y Santa Teresa, Cerro, bodega.
5942 10 fb.

FEDERICO PERAZA

Café Los Alpes. Reina y Rayo. Teléfonos A-9377. Vendo y compro toda clase de negocios y doy dinero en hipoteca. Un hotel en $2.000; una carnicería en $2.000; Vende media res.

BODEGA EN CALZADA

Vende garantizados 80 pesos diarios, paga de alquiler $40; es un buen negocio para el que quiera establecerse. Para Informes: Peraza. Reina y Rayo. Café. A-9374. Los Alpes.

OTRA EN MARIANAO

Deja $250 mensuales; precio $6.500; no paga alquiler; tiene comodidades para familia. Se dan facilidades de pago. Informan: Teléfono A-9374.

VENDO BODEGAS

desde $1.000 hasta $25.000 en la Habana y sus barrios. Se dan facilidades de pago. Informa: F. Peraza. Reina y Rayo Teléfono A-9374.

VENDO CAFES, FONDAS, CASAS

de huéspedes, de todos precios. Informa Peraza. Teléfono A-9374. Vendo dos carnicerías, muy baratas en el centro de la Habana. Informa: Peraza. Tel. A-9374.

VENDO CAFES

tengo en los muelles, en Galiano, en Reina, en Monte y en todos los barrios con facilidades de pago. Teléfono A-9374. Café Los Alpes. Peraza.

VENDO LECHERIAS

dentro y fuera de la Habana, baratas y con facilidades de pago. Teléfono A-9374 Café Los Alpes. Peraza.

VENDO VIDRIERAS

de tabacos en todos los lugares de la Habana y de todos precios. Teléfono: A-9374. Café Los Alpes, Peraza.
5695 18 fb.

VENDO gran tintorería, me retiro, aunque no entienda el negocio pronto se pone al corriente, vista hace fe. La Física moderna. Salud 1 entre Rayo y Galiano. Huerta. Teléfono A-3664.
S 827 10 fb.

VENDO una bodega en $5.500 con $3,000 de contado, muy surtida, cantinera, buen contrato y poco alquiler. Informan Vidriera del café Marte y Belona. S. Vázquez.
5497 10 fb.

VENDO una cantina y fonda $2.000 con $1.000 de contado. Tiene vida propia. Es negocio para dos principiantes. Informan Vidriera del Café Marte y Belona. S. Vázquez.
5496 10 fb

SE VENDE

Un restaurant próximo al Parque Central; casa moderna. Precio módico. Informan en Consulado 99 A., Vidriera de Tabacos.
5465 17 fb.

MANUEL LLENIN

Compradores Desinteresadamente los presento a dueños que venden bodegas, cafés, fondas, carnicerías y lecherías. Informes verdad, San Miguel 125. U-1802. Manuel Llenín.
4912 11 feb.

SE vende la lechería de San Francisco entre Neptuno y San Miguel. Se da barata. Urge la venta.
S 845 11 fb.

BODEGA CANTINERA EN $5,500, SOLA EN ESQUINA

Seis años contrato, 30 pesos alquiler, muy surtida, moderna, vende diariamente más de sesenta pesos. Se vende con tres mil de contado, resto en plazos cómodos. Informa: Suárez, Cerro 537, entre Tejas y Buenos Aires.
3788 8 Fb.

BARRA

Se vende una en precio módico está cerca de los muelles, buena venta y amplio contrato. Antonio Rico, Gervasio 44.
5270—7 Feb.

SE vende una fonda por asuntos familiares. Informan en la misma de 2 a 5 de la tarde. Luz, 46, Habana.
5372 12 feb.

SE vende una fonda en casa de su arrendatario. Lo mismo sirve para café o billares. Informan Máximo Gómez 417 esquina a Pila. Pregunten por José Ale.
2498 12 fb.

BODEGA en $2.500, se vende con $1.000 de contado y el resto a plazos. Alquiler $25.00, seis años de contrato. Informa: Graña, Martí núm. 214, Regla.
S 78 13 feb.

VENDO bodega en el centro de la Habana por no poder atenderla su dueño; buena cantinera. Informan: Zaragoza y Piñón, bodega.
S 637 31 en.

FABRICA de helados, se vende o se admite un socio que entienda el negocio. Tiene diez carritos y muy buena venta a la puerta. Zanja, 59.
4945.—15 Feb.

A LOS lecheros que quieran montar fábrica de helados, se vende una barata, con un gran local para depósito de leche. Zanja, 59.
4946.—15 Feb.

SE vende una gran bodega por muy poco dinero en la Habana, próxima a Infanta, cerca de San Rafael, buena barriada, sola en esquina, alquiler 30 pesos, buen contrato. Informan San Francisco 23, barbería, Víbora.
4889 7 feb.

BODEGAS EN VENTA

$1.000 de contado y $1.500 a plazos cómodos, bodega sola en esquina, por tener dos y no poder atenderlas. Informa M. Tamargo. San José y Belascoain, café, de 2 a 5. La Eminencia.

$2.500 de contado y $3.000 en pagarés vendo bodega sola en esquina con vivienda para familia. Informa: Tamargo. San José y Belascoain, café, de 2 a 5.

Vedado. Vendo tres bodegas de gran negocio y de oportunidad todas solas en esquina y buenos contratos; Informa: M. Tamargo, de 2 a 5 en Belascoain y San José, café La Eminencia. Teléfono U-5540.
4321 7 fb.

AVISO. Se vende la fonda y hospedaje Las Cuatro Naciones, por ausentarse su dueño. Informan Santa Clara 3, o se alquila el hospedaje.
4575 13 feb

(K) COMPRA Y VENTA DE ANIMALES

SE vende un venado de tres años, y una pareja de Faisanes, en Milagros núm. 11 esquina a Párraga.
S883 8 feb

CANARIOS vendo cinco parejas largos y finos de un año; buenos criadores, bonitos y buen canto. Arsenal 58, segunda puerta azul, próximo a Factoría.
5994 8 feb

PERROS Policías. Pareja cachorros tres meses, legítima raza alemana, orejas paradas, comen de todo. Precio módico. Calle Baños esquina a calle 15, Vedado.
5967 9 feb.

RECIBIMOS 25 mulos todos tamaño, 40 mulos de trabajo, 2 caballos, 2 mulos de monta, 25 mulos de carga criollos, 40 carros bicicletas, 10 carros, 4 ruedas, 8 arañas, 2 faetones, 2 zorras. Marina, 3, esquina Atarés. Teléfono I-1376. Jarro y Cuervo.
5809.—6 Mz.

ANIMALES

VENDO cachorro Policía, de un mes y días, hijo del Campeón de Cuba; barato. Calle 13 número 205, entre G y H.
5896 7 fb.

CACHORROS Policía, negros, (sumamente finos. Calle L No. 125, entre Línea y 13, Vedado.
5445 9 fb.

(L) AUTOMOVILES

(39)—Venta

SE vende un Chevrolet Turismo, de cinco pasajeros, tipo del 1926. Se da barato. Gran ocasión. Informes: Teléfonos I-3258 FO-1402.
6083 7 fb.

EN $125 vendo Ford del 24, vestidura blanca, acumulador y arranque nuevo. Motor a toda prueba. Para verse de día Piquera Caballería, noche Garage Concordia 182, chapa 14152.
5897 8 fb.

SE vende un Dodge del 25, está completamente nuevo, se da barato. Se puede ver en 12 y 5, bodega. Reparto Almendares. FO-1451.
S 880 12 fb.

VENDO auto "Cadillac", tourismo, siete pasajeros o cambio por otro cerrado. Teléfono F-2219.
5814.—7 Feb.

CHANDLER 150; Garage Vivts 99. Urrutia. X-1539. Admito ofertas.
5186 7 fb.

FIAT

Vendo uno tipo 501, con gomas "Ballon" en perfectas condiciones y a toda prueba. Precio único, $750.00. Espada y San Lázaro. Agencia de Motocicletas.
5154.—9 Feb.

CADILLAC Y RENAULT DE USO

Se venden muy baratos estos dos automóviles; uno touring y el otro limousine; ambos de siete pasajeros y en buen estado. Informan Teléfono F-2124.
4885 10 feb

MARMON $6,50

Vendo un automóvil de siete pasajeros chapa de este año. Lo doy a prueba, está nuevo y lujoso. Escobar 129 entre Reina y Salud.
5551 12 fb.

MOTOCICLEAS Harley-Davidson. Modelos de 1927. Máquinas usadas garantizadas y precios reducidos, completo surtido de piezas. José Presas, Avenida de la República 390. Habana.
0210 8 m.

SE vende un Ford del año 1926 en $200 al contado; está casi nuevo; se vende por no ser del giro. Informan Cuba y Cuarteles, bodega.
S 834 10 fb.

OCASION

Por ausentarse su dueña se vende un elegante Packard cerrado o se cambia por un solar o casa, admito diferencia o la doy Morro 5-A, Garage, Sr. Pombo.
E. 112 Ind. 1 En.

HISPANO Suiza $500; cinco gomas de paquete y motor a toda prueba, es un regalo. Se vende por su dueño tener que embarcar. Véalo: Barcelona 13.
4797 14 en.

AUTOMOVIL H. C. S.

5 pasajeros, como nuevo, seis gomas de cuerda y pintura flamante, se vende en $800, costó $4,000. Puede verse en Vives 99, garage El Aguila.
E 315 4d. 1o. fb.

SE vende, por no poder trabajarlo, un Ford del 25 casi nuevo, con cuatro gomas nuevas. Informan en Manrique 103 Teléfono M-8196.
4830 7 fb.

AUTOMOVILISTAS. Compramos autos de todas marcas y vendemos verdaderas gangas, damos grandes facilidades de pago; pagamos en efectivo todas nuestras compras. Véanos a todas horas. Garage "Doval y Pombo". Morro 5-A. Teléfono A-7055.
E. 111 Ind. 1 En.

AUTOMOVIL QUE SE VENDE

Marca Chandler, motor Pike Peak. Precio de situación si es de contado o hago negocio; para informes Garage González, Hospital No. 2.
4722 13 fb.

(40)—Reparaciones y Accesorios

AVISO a los dueños de máquinas particular y de alquiler; se arreglan toda clase de cojines por malos que estén, dejándolos como nuevos. Balseiros y Hnos. Zanja, entre Belascoaín y Gervasio.
S. 793.—3 Mz

SEÑORES automovilistas, arreglo toda clase de carrocerías y guardafangos en general por expertos empleados. Rodríguez y Rego. Peñalver número 110, esquina a Subirana.
3987.—24 Feb.

CARRUAJES

CARROS de voltero. Se vende un lote de carros alemanes de una yarda de capacidad. Precio de ocasión. Puerta Cerrada frente al 81. Joseito.
6959 9 fb.

SE venden tres carros de reparto, propio para café, pan u otros usos. Informan: Monte 256. Tostadero de Café El Central.
S. 788.—16 F.

(LL) DINERO EN HIPOTECAS

(41)—Se ofrece

DINERO. No olvide que siempre tengo para colocar en hipoteca, la cantidad que necesite. José G. Ibarra. Cuba 49, segundo piso. Notaría del doctor Lamar.
5521 12 fb.

HIPOTECA AL 7 Y 8 POR 100

Doy 50.000 pesos, lo mismo juntos que fraccionados. También para los repartos. J. Llanes. Sitios 42, entre Rayo y San Nicolás. Teléfono M-2632.

65.000 pesos al 7 por ciento para la Habana y Vedado, o lo divido en tres partidas. J. Llanes. Teléfono M-2632.

Teno dinero para solares desde 100 pesos primera hipoteca. J. Llanes. Sitios 42. Teléfono M-2632.
5592 15 fb.

FERNANDO C. MESA
Realtor

Dinero para hipotecas en todas cantidades.

Tipo Bajo

Facilidades para el pago por amortizaciones parciales.

También se da para fabricar
Se compran y venden Fincas Rústicas y Urbanas.
Empedrado 34. Apt. 25. De 10 a 1 y de 3 a 5. Teléfono M-2549
E. 322.—Ind. 2 F.

CLAUDIO R. ARELLANO

Dinero en Hipoteca

Tel. A-8297. Cuba, 50.
E. 53 Ind. 1 En.

10 CENTAVOS
DE 7 A. M. A 5 P. M.; Y DE 5 A 10 P. M.
15 CENTAVOS

SOLICITUDES DE TRABAJO: DIEZ CENTAVOS
DEPARTAMENTO DE ANUNCIOS CLASIFICADOS

10 CENTAVOS
DE 7 A. M. A 5 P. M.; Y DE 5 A 10 P. M.
15 CENTAVOS

M.E.C.D. 2016

COMPRA-VENTA. OBJETOS DINERO E HIPOTECAS

BUFETE Dr. Roig. Bienes e Hipotecas. Cuba 52. Tenemos disponible para hipotecas $30.000 fraccionados; $6.000 juntos. A-3012. Visitas y llamadas únicamente de 1 a 3. Si urge, llame al FO-1696
5883 7 fb.

HIPOTECAS

En grandes y pequeñas cantidades, en primera y segunda hipotecas al mejor tipo de plaza, sobre casas construidas y en construcción, en la Habana, Marianao y sus repartos; también sobre fincas rústicas y solares yermos, brevedad y reserva. Martínez y Prieto, O'Reilly, núm. 23, de 10 a 12 y de 3 a 5, teléfono A-6951.
E 170 Ind 15 en

DINERO para hipotecas al tipo más bajo de plaza, en todas cantidades, con la mayor reserva y prontitud. Miguel F. Márquez, Cuba 50.
E. 28 Ind. 1 En

DOY $7,000 en primera hipoteca, al 9 por ciento en la Habana; reserva en el negocio. No trato con corredores. Teléfono U-4240. S. 796.—7 Feb.

(42)—Se toma

DINERO EN HIPOTECA

Deseo tomar $5.500, sobre tres casas que tienen una superficie de 265 metros. Pago hasta el 10 0|0. Rodríguez. U-5820 y FO-1015.
6066 7 fb.

(N) COMPRA-VENTA DE OBJETOS VARIOS

SE venden artículos de barbería, sillones, espejos, vitrinas, caja contadora National, etc. Informan en Campanario 102, bajos.
5974 12 feb

SE vende una división de cedro y diez cristales; mide 4 metros 80 centímetros. Informan Monte núm. 2, departamento 2-A, después de las 10 a. m.
6001 7 feb

MOSAICOS CATALANES

Doce mil; se detallan la cantidad que necesite, limpios y de poco uso. Se dan baratos. Urge su venta, a todas horas. Pregunte al portero. Quinta Covadonga, Cerro.
6072 7 fb.

SE VENDE

Una caja contadora National, modelo 421 de manigueta. Peletería La Mundial. Mercado Unico, por Monte.
S 868 7 fb.

LAS CASAS DE LAS CAJAS

de caudales y contadoras, de todos tamaños; las realizamos a precios de ocasión y lo mismo infinidad de objetos y muebles de todas clases. Apodaca 58 entre Suárez y Revillagigedo.

PARA CAFE Y FONDA

Vendemos cantinas completas, vidrieras todos tamaños y formas, mesas mármol, madera y vitrolite, cocinas para carbón y gas, sillas legítimas de Viena, nuevas y de uso, variado surtido y toda clase de enseres. Apodaca 58 entre Suárez y Revillagigedo.

MUEBLES DE OFICINA

Tenemos burós y mesas planas, roble y caoba, sillas giratorias, archivos de acero cajas Gavinet, máquinas de escribir y otros muchos objetos, propios de escritorio. Tenemos rejas completas. Apodaca número 58 entre Suárez y Revillagigedo.

APROVECHE ESTA OPORTUNIDAD

Para hacerse de muebles buenos y baratos. Tenemos juegos de cuarto, sala, comedor y toda clase de piezas sueltas; máquinas de coser Singer; Victrolas con Diafragma ultrafónico y discos de todas clases. Apodaca 58 entre Suárez y Revillagigedo.
5324 9 fb.

SE VENDE UN FAETON

Príncipe Alberto, francés, de vuelta entera, en buen estado. Se da barato, por necesitarse el local. Neptuno 205. Taller. Celestino Suárez
S 801 16 fb.

TOSTADORES de café con alcohol. Se venden para todas las capacidades, pídalo directamente a la fábrica Luz No. 56. Teléfono M-8850. Jawer Bauza, Habana.
4084 10 fb.

SE venden muy baratos unos armatostes, un mostrador y varias vidrieras; en Rayo número 64, esquina a Estrella. Teléfono A-9287, bodega. S. 445.—30 En.

SE VENDEN

Un par de pertas con cristales propias para establecimiento. Pueden verse en los bajos de Inquisidor núm. 4.
3000 23 feb

COMERCIANTES; magníficas vidrieras con zócalos de mármol negro, a $65.00 cada una. Son nuevas. Vidriería La Primera de Agua Dulce. Jesús del Monte número 116. Teléfono A-9265.
S 468 16 Fb.

(M) BONOS Y VALORES

(43)—Se compran

CERTIFICADOS de Adeudos. Créditos del Gobierno aprobados por la Comisión de Adeudos. Compro cualquier cantidad. Alberto Cuervo, Aguiar 65. Tel. M-7991
4491 12 fb.

COMPRO CREDITOS DEL GOBIERNO

aprobados por la Comisión de Adeudos Cualquier cantidad. No venda sin antes saber mi oferta. Manzana de Gómez número 318. Manuel Piñol.
3506 9 feb.

(Ñ) ENSEÑANZAS

CLASES INDIVIDUALES Y COLECTIVAS

Preparatoria para ingreso en Instituto y Normal. Bachillerato, siguiendo programas. Inglés, Taquigrafía, Mecanografía; Teneduría de Libros, etc. Clases a domicilio y en Belascoain 217, altos. Teléfono M-2260.
6064 13 fb.

ENSEÑANZAS

ESTUDIO
MARIANO MIGUEL

ESCUELA LIBRE DE PINTURA

PREMIADO en la Exposición Nacional de Bellas Artes de Madrid, de 1904. Expositor de "Societé de Artistas Franceses" de París, 1893. Diploma de Honor del Salón de Otoño de la Asociación de Pintores y Escultores de Madrid 1924. Jurado del Concurso Aguafuertes del Círculo de Bellas Artes, Madrid, 1923.

Clases de Pintura., Estética y procedimiento del color, Aguafuerte, Repujado en cuero y metal Batik. Clases especiales para Arquitectos, Militares y profesores de Magisterio.

ESTUDIO

Edificio del

DIARIO DE LA MARINA

Telf. F-3363.

E. 58 Ind. 1 En.

CURSO de inglés por correspondencia. Autorizado por la Junta de Superintendentes desde 1901. Envíe sellos para informes. Oquendo 17, Habana, J. Mora González.
5988 8 feb

BAILES. Amistad 63, altos, imprenta, señorita P. Gil, enseña en pocas lecciones todos los bailes de salón y fantasía. De 11 a. m. a 10 p. m.
580 13 feb

INGLES. Caballero inglés, ex-profesor de la Academia Berlitz, da lecciones de su idioma. Solamente en su oficina o casa particular. Horas: 7 a. m., 10 p. m. Dirigirse: H. Farnes. Hotel Braña. Animas, 58, cuarto 135. 5848.—7 Feb.

PROFESORA de francés, muy inteligente da lecciones a niños o señoras. Se ofrece también como institutriz. Método moderno. Habla inglés y alemán. Informan: calle D 221, altos, de 9 a 10 y de 5 a 7. Teléfono F-3043.
5872 13 fb.

QUIMICA del Bachillerato (exclusivamente). Profesor competente se ofrece para dar clases a domicilio, posee laboratorio para las prácticas de los alumnos. Diríjase a O. Alonso. Figuras 7 C.
5873 9 fb.

COLEGIO "SAN ELOY"

Primera Enseñanza. Preparatoria, Bachillerato, Idiomas, Carreras Especiales y Comercio. Se admiten internos, medio internos y externos. Clases diurnas y nocturnas. Dirección: Primelles 20, Cerro. Habana. Teléfono I-6002. Pida prospectos.
E 329 ind 4 fb.

PROFESOR DE CANTO

Escuela Italiana, clases individuales. Diríjase a la Academia Beggiato, trasladada a San Lázaro 89, altos esquina a Aguila. Teléfono A-9249.
5766 9 fb.

TAQUIGRAFIA Y CONTABILIDAD

Clases particulares y por correspondencia de Taquigrafía Pitman, Teneduría de Libros, Mecanografía y Ortografía práctica. Clase diaria. Se otorga Diploma. Informes: Profesor Mercantil, Bernaza 57, altos.
5603 5 Mzo.

ACADEMIA CORTE, CONFECCION Y SOMBREROS

Enseñanza rápida, sólida, he graduado título Martí, 400 en 12 años estoy instruyendo. Animas 5 entre Prado y Consulado, teléfono M-8716. También voy a domicilio.
5389 17 feb

¿QUIERE GANAR $150.00 EN ADELANTE?

Aproveche su tiempo que no le pesará.

TENEDURIA, CONTABILIDAD Y ANALISIS

Empiece llevando un juego completo de libros, pues es ciencia esencialmente práctica y abandone las teorías confusas. Curso y experiencia en tres meses

TAQUIGRAFIA "PITMAN"

(EN ESPAÑOL E INGLES)
EN TRES MESES, TITULOS DIRECTOS AUTORIZADOS POR ISAAC PITMAN & SONS
INGLES, MECANOGRAFIA, ARITMETICA MERCANTIL CALIGRAFIA, ORTOGRAFGIA, ETC.

Garantizamos magnífico empleo; Graduados colocados este mes, Pedro Lens, Adela Cases, René López, Seymour Wills y otros

ATENCION ESTRICTAMENTE INDIVIDUAL
(También por correspondencia)
E. F. TIZOL
(Perito taquígrafo contador)
Profesor del Comercio
Teléfono M-6794
Nueva del Pilar 31, esquina a Clavel, cerca de los Cuatro Caminos
4978 2 mz.

F. Ezquerro. Escuela de Piano Superior. Flores 72. Teléfono I-5193.
S 708 25 fb.

BELEN FELIU RUIZ

Clases de piano. Incorporada al Conservatorio Orbón. Instrucción, francés, dibujo y pintura. Obrapía 107, altos. Telf. M-4498.
5364 3 mz.

PROFESORA DE INSTRUCCION

elemental y superior, con muy buenas referencias se ofrece para dar clases a domicilio Avisos al U-1473.
5629 8 feb.

CLASES de mecanografía y ortografía $2.00; taquigrafía Pitman $2.00; mecanografía, ortografía y aritmética $3; mecanografía y taquigrafía $3.00; mecanógrafos en un mes $5.00. Preparatoria para comadrona, enfermera y Normal $3.00. Solfeo $1.00; piano y solfeo $3.00; canto $5.00. Pagos adelantados. Compostela 114, altos esquina a Acosta. De 2 a 9 p. m.
S 244 7 fb.

ENSEÑANZAS

COLEGIO "LA GRAN ANTILLA"

de 1ra. y 2da. Enseñanza

Clases diurnas y nocturnas de Bachillerato y Comercio.

Residencia para estudiantes universitarios con toda clase de comodidades y precios módicos.

Se admiten internos, medio internos y externos.

Director,
José Ma. PEIRO
6 No. 9, Vedado.
Teléfono F-5069
E. 118 Ind. 1 En.

SEÑORITA educada en la Escuela del Hogar, se ofrece para dar clases a domicilio; prefiere en la Víbora. Informan: Señorita Peña, teléfono I-2441.
S 814 17 feb

PROFESORA francesa, titulada, teniendo algunas horas libres desea dar clase de su idioma. Prepara los exámenes del Instituto. Llamar desde las 6 p. m. Teléfono FO-9073.
5598 7 fb.

UNA señorita americana que ha sido durante algunos años profesora en las escuelas públicas de los Estados Unidos, tiene varias horas desocupadas. Dirigirse a Miss H., Línea número 10.
4543 13 feb

PROFESORA de francés a domicilio, método sencillo y rápido, inmejorables referencias de sus discípulas. Tel. F-1747
S 727 11 fb

MISS Christian tiene algunas horas disponibles para dar clase o conversación en inglés y francés. Mejores referencias cubanas. U-4273.
4576 8 fet

PROTECCION A NIÑOS POBRES

Instituto Industrial Infantil-Cooperativista "Manuel Pereira". Enseñanza elemental y superior. Aprendizaje de Artes y Oficios. Técnica y Práctica Comercial y Reparto de Ganancias entre los alumnos. Pupilaje: $15.00. Externado: $3.00. Los alumnos disfrutarán, pronto de un pequeño sueldo así como de las ganancias que se vayan obteniendo, con lo cual podrán pagarse, ellos las pensiones del Colegio y sus demás necesidades, e ir acumulando un pequeño capital para cuando terminen su preparación o aprendizaje en la Institución. Se efectuará la inauguración de este instituto el próximo día "24 de Febrero". Los alumnos recibirán las enseñanzas de idiomas, Mecanografía, Taquigrafía, Música, Dibujo Pintura, Escultura, etc. sin tener que abonar más cantidad que las fijadas por las pensiones de pupilaje y externado. Limitado hasta 100 el número de alumnos que se admitirán para empezar. Informes y matrícula Estrada Palma 60, Víbora. Colegio. Teléfono I-1393. Se admiten becados por cuenta de los Ayuntamientos.
5774 15 fb.

CLASES A DOMICILIO

Profesor titular, cubano, doce años de práctica. Primera y Segunda Enseñanza. Cuotas módicas. Devuelve el dinero si el alumno no adelanta nada. Cobra lo mismo por uno que por varios hermanos. Sr. Oñate. M-3491.
5780 15 fb.

INGLES, TAQUIGRAFIA

Mecanografía, matemáticas, dibujo lineal, y mecánico. Enseñanzas a domicilio por el profesor Heitzmar. Reina 30, altos. Honorarios, $10 mensuales. Se dan más informes, por escrito o personal.

GRAN ACADEMIA COMERCIAL DE IDIOMAS, TAQUIGRAFIA Y MECANOGRAFIA, UNICA PREMIADA EN EL CONCURSO PROFESIONAL CELEBRADO EL 28 DE MAYO DE 1922. COLEGIO ELEMENTAL Y SUPERIOR. DIRECTOR: LUIS B. CORRALES. LOMA DE LA IGLESIA DE J. DE MONTE. TELEFONO I-2490, CLASES DE DIA Y DE NOCHE. INTERNOS. EN TODAS LAS LIBRERIAS Y EN ESTA ACADEMIA SE VENDE LA UNICA ARITMETICA MERCANTIL, PRACTICA, CON PROBLEMAS DE TENEDURIA DE LIBROS. MAS UTIL Y MAS BARATA QUE SE CONOCE.

E. 55 Ind. 1 En

TENEDURIA de libros, cálculos mercantiles y correspondencia por un experto contador español, sistema práctico y rápido. Contabilidad analítico-centralizadora para grandes empresas, clases nocturnas únicamente. D. Cuevas. Belascoain 41 y medio, departamento número 52, de 8 a 10 p. m. No es academia. Precios económicos. 5140.—7 Feb.

PROFESORA de instrucción recibida, se ofrece para clases de 1a. y 2a. enseñanza por un sistema muy práctico. Informes; teléfono M-6557.
5123.—8 Feb.

PROFESORA de piano, graduada en el Conservatorio de Hubert de Blanck, se ofrece para dar clases en su casa de 1 a 6 de la tarde. Teléfono M-8513.
S-774 2 mz.

INGLES

Enseñado por señorita americana. Sorprendentes resultados en pocas semanas. Garantiza el discípulo leerá, escribirá y hablará el inglés en breve tiempo. Lecciones a domicilio también. Miss. Kapan Belascoain 98. M-1194.
1061.—6 Feb.

LICENCIADO POLA

Prepara alumnos de la Sección de Letras y de Matemáticas del Bachillerato. También en el Grado Preparatorio. Manrique No. 126. Teléfonos M-2423 y M-1680.
S-679 24 fb.

HOSPEDAJES

ACADEMIA DE FRANCES, PIANO Y LABORES DE MANO

Se dan clases a domicilio y en la academia, con profesor y profesora titulados de París. Inmejorables referencias, se hacen traducciones. Calle 4 número 253 entre 25 y 27. Teléfono F-2658.
E 342 Ind 4 feb

Academia de inglés "ROBERTS"

MALECON 31

Clases nocturnas, seis pesos mensuales. Clases particulares por el día en la Academia y a domicilio. ¿Desea usted aprender pronto y bien el idioma inglés? Compre usted el METODO NOVISIMO ROBERTS, reconocido universalmente como el mejor de los métodos hasta la fecha publicados. Tercera edición pasta $1.50.
E. 331 Ind. 5 Feb.

(O) HOSPEDAJES

(45)—Hoteles

"HOTEL MODERNO"

En el centro de la ciudad. Dragones 9, esquina a Aguila, edificio completamente nuevo. Está preparado con toda comodidad para familias estables y de toda moralidad. Hay muy buenos departamentos con muebles y sin ellos, habitaciones todas con vista a la calle, baños y lavabos de agua caliente y fría, de lo mejor. Precios económicos. Vista hace fe. Los nuevos dueños Fernández y Hno. 5901 11 fb.

"HOTEL PRADO"

PASEO MARTI 109

Por haber cambiado de dueño cuenta esta casa con cocinera española y criolla. Habitaciones a la calle para matrimonio 90 pesos; interiores para dos, 80 pesos. Se admiten abonados. Entrada por la Joyería.
5724 7 fb.

THE SAVOY

NO HAY CIUDAD COMO LA HABANA para pasar un invierno agradable, pues posee todos los encantos de las capitales europeas y americanas, teatros, ópera, cines, clubs, paseos y además un clima delicioso. Esta casa THE SAVOY, ofrece comodidades para familias a precios razonables, INCLUYENDO TRES EXCELENTES COMIDAS DIARIAS; mesa independiente para cada familia. Numerosos baños, habitaciones con ventilación directa. Sesenta metros de hermoso portal, siempre fresco y con sombra. Situado a media cuadra de los tranvías de la calle 17; tres cuadras de los de la calle 9 (Avenida Wilson); doce minutos del Parque Central, tiendas, teatros, Bancos, etc.

VEDADO, F. ESQUINA A 15.

TELEFONO F-5270

LA CASA DE LAS ESTATUAS

E 159 Ind. 13 En.

HOTEL TORREGROSA

Compostela número 65, Obrapía, Teléfono A-2426. Cable Ancalafá. Situado corazón distrito comercial, bancario, oficinas; dos cuadras Parque Central. Lujosas habitaciones, baños privados, agua caliente, fría, elevador, plan europeo, americano, desde $2.50
S 354 16 feb.

HOTEL ESPAÑA

Espléndidas habitaciones muy frescas, para familia de gusto, con todo confort. Villegas 58 esquina a Obrapía. Precios reducidos y excelente cocina, criolla y española. Se habla inglés. Tel. A-1832.
S 745 28 fb

AVISO

El Hotel Roma, de J. Socarrás, se trasladó a Amargura y Compostela, casa de seis pisos, con todo confort, habitaciones con baño, agua caliente a todas horas, precios moderados. Teléfonos: M-6944 y M-6945. Cable y Telégrafo Romotel. Se admiten abonados al comedor. Ultimo piso. Hay ascensor.
E. 35 Ind. 1 En.

HOTEL "EL CRISOL"

LEALTAD 102.

La mejor casa para familias. Todas las habitaciones con servicio privado, con agua fría y caliente a todas horas. Teléfono A-9158.
E. 48 Ind. 1 En.

HOTEL MAJESTIC

Belascoaín 5

Centro Privado U-1081, U-1082

No se olviden que este magnífico hotel está montado con todo confort y preparado para la temporada. Se sirven banquetes, lunch y cenas y se celebran bailes y demás fiestas familiares; para familias estables, precio especial.
5017 11 fb.

(46)—Casa de Huéspedes

PENSION "LEAL"

Acreditada casa de huéspedes, situada en el punto más céntrico de la Habana, habitaciones amplias y muy ventiladas, y con balcón a la calle, Las hay con baño privado, moralidad, confort, aseo y excelente comida. Aguila 113, esquina a San Rafael (frente a Fin de Siglo).
5861 6 mz.

ALMENDARES

Casa de Huéspedes. Infanta y Carlos III Se alquilan hermosas habitaciones y apartamentos amueblados con balcón a la calle. Precio de situación; excelente comida. Y se solicita socio para otra; toda asistencia $40.
5590 19 fb.

HOSPEDAJES

CASA DE HUESPEDES

Galiano 117 esquina a Barcelona, alquilo habitación amueblada, vista a la calle. Doy comida y desayuno. Teléfono: A-9069.
5694 17 fb.

PENSION IDEAL

La mejor casa de huéspedes para familias. Resuelva el problema de vida cómoda y barata. Habitaciones altas y bajas con vista a la calle. Abundante agua, fría y caliente. Moralidad absoluta. Excelente comida garantizada. Consulado 124, esquina a Animas. Teléfono A-5505.
979.—6 Feb.

HUESPEDES con toda asistencia desde $30.00. en adelante. Departamentos y habitaciones, agua caliente y fría, casa de moralidad, se toman referencia, Galiano 69 entre San Miguel y Neptuno. Teléfono M-3804.
2694 10 fb.

(P) PARA LAS DAMAS

MARIA Hernández Quiropedista recomendada. Se ofrece para señoras exclusivamente; garantiza sus curaciones de uñas enterradas, juanetes y callos. Gabinete "Buendía", Neptuno 98, teléfono M-9787.
6008 15 feb

MME. JULIA

Lo mejor para el cutis, lo infalible Kremola Kream. Se remite por correo certificado, previo envío de su importe $3. a Mme. Julia. Crespo 12, altos.
6055 15 fb.

SI DESEA vender su mantón, se lo compro, pagándole más que nadie; y si necesita uno de lo mejor, se lo vendo más barato que nadie. Concordia 8 y Aguila. Telf. M-9392.

CORTE de pelo a sus niños por expertos peluqueros, estilo americano y francés. Niños, 50 centavos; niñas modelos Garzón, Ninón, Juana de Arco, 50 cts. Señoritas 60 cts. Peluquería PILAR, Aguila y Concordia. Teléfono M-9392.

FUERA canas. Obtenga un hermoso color negro o castaño, usando La Favorita, tintura instantánea vegetal a base de Quina. Estuche $1. De venta en boticas y sederías. Depósito: Peluquería PILAR, Aguila y Concordia. Teléfono M-9392.

PARA rizar su melena. Tenacillas Marcel, 60 cts.; rizadores alemanes 5 cts.; redecillas 20 cts.: crepé 30 cts.; ganchos, 5 cts. Tintura La Favorita $1.00. PILAR, Aguila y Concordia. Teléfono M-9392.

PILAR, Peluquería de señoras y niños; peinados $1.; masajes 50 cts.; manicure 50 cts.; lavado de cabeza, 50 cts.; teñido del cabello desde $5. Corte de melenas 50 cts. Trenzas, moños, postizos, cabello, Aguila y Concordia. Teléfono M-9392.

MANTONES de Manila: mantillas, peinetas españolas; todos colores; trajes típicos de todas naciones y pinturas, maquillaje para artistas de teatro y cine. Alquiler de disfraces para Carnaval; pelucas y trajes para compañías de teatro y aficionados. PILAR, Concordia 8 y Aguila. Teléfono M-9392.
3213 19 Fb.

BORDADOS a máquina perfectos. Rapidez y economía. Iniciales para habilitaciones confundibles con las de mano. Llame teléfono F.O.-2182, y se convencerá.
5686 13 feb.

PELUQUERIA "MERCEDES"

Para señoras, señoritas y niños. Corte de melena 50 centavos; niños 40; manicure 60; arreglo cejas a la perfección sin dolor 60; masaje corriente 60; idem especial $1.00. Se regalan juguetes a los niños. San Rafael 169, entre Oquendo y Marqués González. Teléfono U-2596.
5351 16 fb

MASAJES MEDICINALES

Especialista señora Alemany. Muchos años practicando. Clínicas del extranjero y Habana; toda clase de enfermedades que esté indicado el masaje; reumas, etc. aflojar coyunturas; paso a domicilio. Teléfono M-8716. Animas 5, altos.
190 1 f?

PELUQUERA MANICURE

Justina. Corte de melenas perfecto, arreglo de cejas, manicure, Servicio 60 centavos. Exclusivamente a domicilio. Teléfono M-1475.
4434 8 feb.

SE vende un mantón de Manila nebro, buen burato y muy bordado. Aguila, 113, darán razón.
3950-14 3 feb

MANICURE se ofrece a domicilio a 80 centavos servicio, arreglo de cejas 70 y ondulación marcel 80. Llamen al Teléfono U-2596.
5353 16 fb.

MECANICO. Limpia y arregla máquinas coser, cocinas gas y calentadores. Precios: un peso cada cosa. Teléfono A-4519. F. G. Santos.
4808 8 feb

PARA LAS DAMAS

J. MOLINA PELUQUERO

Va a domicilio, de lunes a viernes. Masaje facial. Arreglo cejas; ondulación, champú; corte de melena a señoras y niños, cada servicio $1.00. Turno anticipado por el A-4478. Sábados en Obrapía 91, barbería. Precio $0.40 el corte de melena.
4126 10 feb

MANICURE-PEINADORA

¿Queréis tener las manos bonitas y elegantes? Llamen a Tomasa Martínez, que es la manicure y peinadora predilecta de la alta sociedad. A-0810.
5236 4 mz.

(Q) COMPRA Y VENTA DE INSTRUMENTOS DE MUSICA

SE vende barata en Blanco 1, altos, una pianola casi nueva. Se puede ver desde las 8 a. m. hasta las nueve de la noche.
5828 10 fb.

SE vende una pianola eléctrica, en muy buen estado, con varios rollos. Puede verse en Peñalver 111 entre Marques González y Oquendo.
S 846 9 fb

ARMONIUN

Se vende muy barato en perfecto estado. Informes teléfono A-3662. Bernaza número 8.
5388 10 feb

VENDO un piano Giralt e Hijo, completamente nuevo, a un precio de oportunidad; tiene su banqueta. Animas 168, letra A, entre Gervasio y Belascoaín.
5460 7 feb.

POR EMBARCARME, GANGA

Vendo mi pianola con rolleros y rollos casi nueva, y Victrola Victor eléctrica con discos; a la primera oferta razonable F 202, altos, entre 21 y 23.
5502 12 fb.

SE vende un piano marca J. Giralt de muy poco uso, está como nuevo. Puede verse en Calle 15 número 441, Vedado.
5656 7 feb.

M. y G. Salas. San Rafael 14. Teléfono A-4368. Afinación y reparación de toda clase de pianos y autopianos, trabajos garantizados. Precio reducido. Pianos de alquiler.
S 600 21 fb.

M. y G. Salas. San Rafael 14. Teléfono A-4368. Pianos de alquiler para estudios y fiestas, afinaciones gratis. Instrumentos de música.
S 601 21 fb.

PIANOS nuevos a plazos, 10.00 al mes; automáticos $15.00. Victrolas $8.00 mensuales.

JOHN L. STOWERS
San Rafael No. 29.
Teléfono A-3962. Habana.
E. 48 Ind. 1 En.

GANGA

Pianos y pianolas con facilidades de pago, acreditadas marcas, completamente nuevos, absoluta garantía, joyas y objetos de arte, para regalos a precios sin competencia. La Predilecta. San Rafael 141 esquina a Oquendo. U-3847.
1255 13 Fb.

M. y G. Salas. San Rafael 14. Teléfono A-4368. Legítimas Victrolas Ortofónicas Víctor, venta a plazos $10.00. Pianos de alquiler. Discos tres por un peso.
S 599 21 fb.

AFINADOR de pianos. Experto en autopianos, W. H Smith. El mejor en Cuba.

¡INDUDABLEMENTE!

Animas 35. Teléfono M-7478. Habana.
E. 57 Ind. 1 En.

M. y G. Salas. San Rafael 14. Teléfono A-4368. Pianos y autpianos a plazos $15 Pianos de alquiler. Mandolinas desde $6.00. Banjos y guitarras.
S 598 21 fb.

PIANOS nuevos de las marcas Majestic, a $340.00, autopianos $450. Victrolas a plazos, $2.00 semanales

JOHN L. STOWERS
San Rafael No. 29.
Teléfono A-3962. Habana.
E. 42 Ind. 1 En.

PIANOS, pianolas e instrmuentos al contado y en plazos módicos. Música impresa y estudios para todos los conservatorios. Pianos de alquiler, afinaciones y reparaciones. Calidad y bajo precio. Viuda de Carreras y Ca. Prado 115, teléfono A-3462.
E. 64 Ind. 1 En.

SE vende un piano marca Krakaner Bros. moderno, su estado como nuevo, se da muy barato, con facilidades de pago. El Brillante, Aguila 211.
4901 8 feb.

(R) MAQUINARIAS

(49)—Venta

MAQUINA de vapor. Se vende una máquina de vapor de 60 caballos. Es francesa y se da barata. Puerta Cerrada frente al 81, Joselito.
6060 9 fb.

AVISO: CONTRATISTAS SE VENDEN CILINDROS APLANADORAS, CAMIONES DE VOLTEO MARCA "PACARD" Y MARCA DE VOLTEO. INFORMAN AYESTERAN Y SITIOS.

5464—12 Feb.

(S) MUEBLES Y PRENDAS

(51)—Compra

NECESITO comprar un juego de comedor fino y un juego de cuarto de tres cuerpos, y dos escaparates sueltos y varios muebles de oficina. Llamen al teléfono A-2253.
5376 8 Feb

MUEBLES Y PRENDAS

COMPRAMOS MUEBLES A-4518

Juegos cuarto, comedor, sala, antiguos, modernos, máquinas de coser, escribir, muebles de oficina, piezas sueltas. Llamen al Teléfono A-4518.
5320 9 fb.

COMPRO MUEBLES

Finos y corrientes, objetos de arte, y toda clase de joyas, pago bien, operaciones rápidas. La Casa Hierro de J. Méndez. Compostela 132.
S 698 25 fb.

COMPRAMOS MUEBLES

De todas clases, máquinas de coser y escribir, cajas de hierro, muebles de oficina, neveras y victrolas.

DINERO

Sobre joyas a módico interés. Suárez 3.

LA SULTANA. TELEF. M-1914
3101.—16 Feb.

COMPRAMOS MUEBLES DE USO

Pagándolos más que nadie: se liquidan 25 juegos de mimbre. Neptuno número 197 y 199. Teléfono U-5154.
S. 413.—15 Mzo.

(52)—Venta

GRANDIOSA LIQUIDACION

Juegos de cuarto, tres cuerpos con bronces, compuesto de 7 piezas, $300. Juego de marquetería fina, $120. Idem sin marquetería, $100, Idem americano chico, esmaltado, $90. Juegos de comedor, ovalados, 3 lunas y bronces, tamaño grande, $175. Idem marquetería $100. Idem chico ovalados, $100. Juegos de sala esmaltados, 6 piezas $120. Idem estilo francés, 16 piezas, $95. Idem estilo gótico, 16 piezas, $90. Idem internacional, 14 piezas, $65; escaparates modernos, de lunas, $38. Vitrinas redondas, $30. Aparadores redondos, $28. Idem cuadrados, $18. Coquetas $15; Fiambreras modernas, de lunas, $15; Espejos dorados $70; Máquinas Singer, flamantes, $40. Neveras modernas de $20 en adelante. Camas de madera, modernas, $15. Espejos y mesa de consola modernas, $20. Camas de hierro de $6 en adelante. Camitas $6, de rejilla a $12. Seis sillas y dos sillones de caoba, $25. Mesas de correderas, redondas, $11. Variado surtido de lámparas, de $3 en adelante. Sillones de portal, de caoba, $15 el par. Y tenemos toda clase de muebles sueltos a precios increíbles y gran surtido de joyas y ropa de caballeros, señoras y niños. Haga una visita a esta su casa y se convencerá. La Casa Ferro, Gloria núm. 123, entre Indio y San Nicolás. Teléfono M-1296.
5964 20 feb

VENDO muebles finos, Victrola, máquina escribir, objetos de arte, etc., de casa particular, por estorbar. Llame al F-2219.
5815 8 feb

SE alquila una habitación en los altos de Galiano, esquina a Trocadero con balcón a la calle muy fresca. Informes en los altos del Bar. 5850.—12 Feb.

MUEBLES baratos. La Casa Alonso. Alquilados y a plazos. Juegos de cuarto desde $100; de tres cuerpos $200; comedor desde $75. Sala desde $40; laqueados $90; mimbre y caoba, de recibidor desde $50 a $100.00; burós, libreros, aparadores por piezas sueltas. Hay muchos muebles de uso que se dan a precios de situación. Tenemos muebles finos, nuevos. Todo se alquila y se vende al contado y a plazos. La Casa Alonso. Neptuno y Gervasio 59. Teléfono U-5975. Se compran y cambian muebles.
5951 12 fb.

COMISIONISTA

Vendo al contado joyería fina y corriente, un 30 0|0 más barato de los precios actuales en plaza y compro oro o cualquier otro objeto concerniente al ramo de joyería; paso por domicilio. Teléfono A-7621.
5929 12 feb

JUEGOS de cuarto, cinco piezas, esmaltados en varios colores, 30 pesos fondo y $8 mensual. Juegos de cuarto, cinco piezas, color caoba, adornos de bronce, 30 pesos fondo y $8 mensual. Juegos de cuarto, señorita, cinco piezas, esmaltado, verde o marfil, decorados a mano, $25 fondo y $8 mensual; juegos sala, caoba, esmaltados del color que usted desee. Ocho piezas, $30 de fondo y $8 mensual Juegos de recibidor, caoba, tapizado, seis piezas, elegantes y sólidos $30 fondo y $8 mensual. Juegos de comedor y toda clase de piezas sueltas; precio de situación. Damos facilidades al cliente; invitamos a hacernos una visita. La Eminencia. Neptuno 194, entre Belascoain y Gervasio. Teléfono U-5427.
S 835 16 fb.

MUEBLES BARATOS

Ganará dinero si antes de comprar ve nuestro variado surtido en juegos completos y piezas sueltas; juegos de cuarto desde 85 pesos, comedor 75 pesos, sala 50 pesos; saleta $50.00, escaparates, $10.00; con lunas $25.00; camas, $7.00; cómodas, $10.00; sillas a $1.50; sillones $3.00 y otros que no se detallan a los precios antes mencionados; también se compran y cambian en

"LA PRINCESA"

S. RAFAEL, 107. Tel. A-6926
E. 45 Ind. 1 En.

MUEBLES Y PRENDAS

LAMPARAS EN GANGA

Se vende una lámpara de sala de bacarat, muy fina, en $300.00. Una lámpara de comedor. Una lámpara de pie de de bronce, en $100. mármol de Verona, en $80.00. Puede verse en la Casa Vilaplana. O'Reilly y Villegas.
E. 44 Ind. 1 En.

SE VENDE

una elegante vitrina en forma de escuadra, con incrustaciones de metal, propia para una casa de modas o confecciones. Puede verse en Luz 21, de 8 a. m. a 5 p. m. Para tratar sobre la misma, Muralla 87.
5741 7 fb.

CONTADORAS CAOBA

niqueladas sin dar fondo. Aprovechen esta oportunidad. Nuevo plan de ventas con grandes descuentos. Hago cambios. Hay accesorios y piezas. Oficina: Campanario 89.
4582 13 feb

SE vende un juego de cuarto completo, moderno, de tres cuerpos, esmalte fino: un juego de sala dorado uno de recibidor; tengo que embarcarme por eso lo vendo. En Compostela 116, altos.
5375 8 feb.

LA SEGUNDA COMPETIDORA

Préstamos y almacén de muebles. Se realizan grandes existencias de joyería fina, procedente de préstamos vencidos, por la mitad de su valor| También se realizan grandes existencias en muebles de todas clases, a cualquier precio. Doy dinero con módico interés, sobre alhajas y objetos de valor, guardando mucha reserva en las operaciones. Visite esta casa y se convencerá. San Nicolás, 250, entre Corrales y Gloria, Telf. M-2875.

RUFINO G. ARANGO

Se compran y cambian muebles y Victrolas, pagando los mejores precios.
E 114 Ind 1 en

PARA sastres y costureras, se venden máquinas de coser usadas, cosen bien y se dan muy baratas, también se arreglan y venden accesorios para las mismas. Aguacate 50, entre O'Reilly y Progreso.
5102.—7 Feb.

SE fabrica toda clase de artículos de mimbre, cestas para flores, fruta, costurera, papeleras, roperos, sillones y toda clase de compostura. Informan Martín Casas. Teniente Rey 43.
5706 09 9 fb.

ARREGLAMOS TODA CLASE DE MUEBLES

Dejándolos modernos, barnices de muñeca, finos y corrientes; tapizamos en cualquier estilo; esmaltes en todos colores; decoramos muebles; los recibimos en pago de los arreglos o cambio; especialidad en mimbres de todas clases. Llamen al Teléfono U-3566. No les pesará, si no en Infanta 106 F esquina a San Miguel.
4837 14 fb.

SE ARREGLAN MUEBLES "EL ARTE"

Taller de reparaciones. Especialidad en muebles de uso, tapiz, esmalte y barniz envases y embarque a todas partes. Gervasio 100. Teléfono U-5243.
3369 20 fb.

DINERO

En pignoraciones sobre joyas, interés económico y en todas cantidades. La Nueva Mina, de Bahamonde y Fernández, sucesores de Ricardo Rivera. Bernaza 8. Teléfono A-3662.
E. 316.—28d. 1 Feb.

PARA OFICINAS

Muebles de ocasión, bufetes planos, burós de cortina, sillas giratorias, archivos y cajas de caudales. Villegas 2, por Bélgica (Monserrate). Losada. Telf. A-8054.

DINERO

No reparamos intereses. Préstamos sobre alhajas y objetos de valor.
LA HISPANO CUBA
Villegas 6, por Avenida de Bélgica, antes Monserrate. Teléfono A-8054.

COMPRAMOS

Muebles de oficina, archivos, máquinas de escribir, cajas de caudales, y máquinas de coser Singer, los pagamos bien. Llame al teléfono A-8054. Villegas 6, por Monserrate, Losada.
E 31 Ind 1 en

(T) PERDIDAS

(53)—Objetos

PERDIDA. Se ha extraviado un llavero con cinco llavines en Muralla entre Habana y Aguiar. Se gratificará su entrega en el Café La Lira, situado misma cuadra.
5710 7 fb.

(W) COMIDAS

COMIDA de primera se sirve a domicilio Espléndido comedor, menú a la carta. Todo a precio de situación. Tel. M-7582.
5719 9 fb.

DEPENDIENTES del comercio. Llegó el reajuste. Casa y comida 28 pesos, abonados al comedor 23 pesos .Cubiertos a 45 centavos. Se admiten cantinas a 75 centavos por persona .Muralla 18 1|2, altos. Teléfono A-8001, entre Habana y Compostela.
4737 14 fb.

10 CENTAVOS
DE 7 A. M. A 5 P. M.; Y DE 5 A 10 P. M.
15 CENTAVOS

SOLICITUDES DE TRABAJO: DIEZ CENTAVOS
DEPARTAMENTO DE ANUNCIOS CLASIFICADOS

10 CENTAVOS
DE 7 A. M. A 5 P. M.; Y DE 5 A 10 P. M.
15 CENTAVOS

FOLLETIN 10

CHAMPOL

LA LUNA ROJA

Novela traducida del francés
por
ERNESTO G. SOLANO

De venta en la librería "La Revoltosa", Galiano 115, Habana

(Continúa)

se inclinaban. La señora de la Varaudiére—siempre con su pañuelo en la cabeza—me ha vuelto a besar. No he tenido tiempo de ver más porque anunciaban ya:

—La señora vizcondesa está servida.

El señor de la Varaudiére ha ofrecido su brazo a mi abuela y el señor Cayetano me ha presentado el suyo. ¡Qué brazo, Dios mío! ¡Un palillo! Al apoyar mis dedos en él me he impresionado como si fuera a tomar parte en alguna danza macabra; de modo que he respirado a mis anchas cuando me he desasido de él en el comedor.

El comedor del hotel de la Varaudiére es un hermoso aposento, con sus tapizados de cuero de Córdoba y sus arcones antiguos, muy negros y muy cincelados. Sobre la mesa brillaba fina cristalería y una vapilla de porcelana blasonada y de metal dorado, un poco tomado ya del tiempo. Los platos descansaban sobre braserillos, a la moda antigua. Como motivo ornamental destacábase una corbeille de camelias. Los Varaudiére son personas que saben hacer bien las cosas.

Pero las lámparas no se deciden a funcionar bien y esta iluminación opaca sorprende en una época en la que se dispone de la electricidad, inclusо en el Brechard. Esta luz contribuye a dar a las gentes un aspecto pálido y melancólico, que noto mucho más por estar habituada a ver a mi alrededor figuras rozagantes y de buenos colores. ¡Qué cara pondría aquí mi abuelo si estuviese! Dudo de que se encontrase bien, él tan amigo de la comodidad y que no se cuida para nada del boato.

Algo se sacrificaba a la comodidad, en aras tal vez a preocupaciones de más alto rango. Nunca he sentido tanto frío en los piés como durante esta comida; pero asistía a una reunión de buen tono, si es que éste existe.

Recordemos:

Primero un canónigo, pero un canónigo de rango superior, que con sus cordones rojos y su gran cruz pastoral casi se confundiría con un obispo. Luego un viejo general que se había casado con la hija o la nieta de no sé qué mariscal, de quien siempre se habla, y enviudó a los treinta años. Después otro señor, candidato realista, derrotado en diversas elecciones, y las solteronas, de gran nariz y poco dinero, según creo, pero sobrinas de un Par de Francia. En último término figuraba una señora gruesa, viuda de un almirante. Todas personas desaparejadas, como en los almacenes de los baratillos donde todo es precioso, pero incompleto.

Los honores del día se nos han otorgado a nosotras. La abuela se ha sentado a la derecha del señor de la Varaudiere y, creyendo que el caso valía la pena, ha desplegado toda su amabilidad y donosura.

De vez en cuando dirigíame una guiñada de ojos para indicarme que la imitara, e intentaba obedecerla, pero sin gran interés. Sentábame yo entre el pobre señor Cayetano, más espectral que nunca, y el señor Arnaldo, con quien acababa de trabar conocimiento y que me intimida horriblemente.

Su físico choca menos que el de su hermano: es menos conceño, tiene menos hundidas las mejillas y un aire más juvenil, algo marchito, pero no decrépito, y sobre todo..tiene pelo, ¡no mucho ni hermoso!, de color rojo claro, que apenas si se destaca sobre la tez pálida, el color de la familia; el bigote es rojo también. Es miope y usa un monóculo que impide percibir el color de los ojos. En fin, su conjunto no agrada mucho.

Lo peor ha sido al abrir la boca. Casi carece de dientes.

Sin embargo, parece "zamparse" a todo el mundo, como diría León.

No se advierte en su cortesanía la humildad del pobre señor Cayetano que excita a la compasión, y, aunque también tartamudea un poco, gusta de escucharse al hablar.

Es que sabe mucho, sobre todo en lo concerniente al arte y curiosidades, y cuenta con excelentes relaciones, pero sólo entre gentes serias. Frecuenta los salones literarios, come con los académicos y aconseja a las duquesas que se dedican a formar colecciones; no obstante, aunque de todo entiende, su afición se aplica especialmente a los hierros viejos; no..., a los herrajes, a la cerrajería, no recuerdo bien el término. Me ha prometido enseñarme su colección de llaves antiguas. Le he asegurado que me interesaba también mucho su especialidad (una mentira, porque jamás he pensado en las llaves sino cuando las he perdido), porque no quería avergonzar a mi abuela; y cuando me ha preguntado qué llaves prefería, he respondido atrevidamente "las llaves renacimiento", lo que, por lo visto, no es ningún despropósito, puesto que ha "decretado" que yo tenía buen gusto. Siempre habla dictatorial o sentenciosamente, sin sonreir apenas. Tanto le valdría abstenerse del todo hasta que posea una dentadura.

En suma, igual me daba conversar con el señor Cayetano.

Pero no conseguía arrancar a éste ni una sola palabra. Me servía de beber con ademán de abatimiento, como si adivinase que le he comparada a un espectro. Sin embargo, ¡no creo que mi abuela se lo haya dicho!... ¿Acaso dejaba hablar voluntariamente a su hermano menor?

La comida resultaba tan larga, que hasta nos faltaban asuntos de qué charlar. Nuestra amistad carecía aún de base. Ha habido un momento en que el señor Arnaldo se han quedado con su monóculo fijo en le espacio.

Luego, y merced a su perspicacia de hombre de mundo, ha descubierto un tenue hilo para reanudar la conversación.

—Me ha dicho mi hermano, señorita, que deseaba ustel pedirme informes respecto a sus vecinos de Brechard....

No sé por qué me excito un poco siempre que se me habla d e los Montivrier. Aquel joven rubio y aquella linda y esbelta mujer encapuchada de blanco, a quienes vi pasar cogidos del brazo se han grabado en mi memoria como una visión, que me parece más encantadora al evocarla aquí que en otra parte; he protestado débilmente:

—¡Oh, caballero, no es cosa de gran empeño!

—Sí, sí—ha replicado éd. — Uno está obligado a enterarse de lo que sucede en su esfera, aunque sólo sea para no cometer una pifia.

¡Si iría a cometer yo una pifia delante del señor Arnaldo! He temblado ya al suponerlo.

—El caso es que— ha continuado —los jóvenes Montivrier se encuentran en una situación muy delicada.

—¿De veras?

El señor Arnaldo se ha sorprendido.

—¿Lo ignoraba usted? ¡Pues no ha dado poco que hablar ese matrimonio!

Se olvidaba de que yo no vivo en el faubourg para poder oir lo que se dice, y no me he atrevido a recordárselo, a pesar de mi gran curiosidad.

Felizmente no ha necesitado que le instigase.

—¡Una verdadera campanada!—ha proseguido. —La señora de Montivrier se ha casado sin el consentimiento de su padre.

—¡Oh!

¡Quién lo habría supuesto en la linda Ivona!

Estaba yo tan afectada, que el señor Arnaldo, hombre de tacto, se ha apresurado a atenuar la falta de la joven.

—Sin el consentimiento de su madrastra debería decir, porque el padre, muy débil de carácter, soporta la dominación absoluta de su segunda mujer.

Si sólo se trata de una madrastra, me inclino a dar la razón a Ivona.

Por otra parte, el señor Arnaldo ha insistido en disculparla.

—El matrimonio estaba concertado desde hacía mucho tiempo y a satisfacción de todos, y aun no se sabe bien por qué la madrastra lo ra enredado todo a última hora. Un escándalo siempre es sensible en circunstancias semejantes. Los jóvenes han tenido que casarse sin la asistencia de ningún miembro de la familia, casi de un modo clandestino. Ni siquiera me invitaron a asistir a la misa.

Esta exclusión la considera el señor Arnaldo como un verdadero desastre para los recién casados; de ahí que haya concluido así su información:

—Lo mejor que podían haber hecho en su situación era desaparecer, aunque sólo fuese por algún tiempo. ¡Es lástima! Montvrier es un muchacho agradable, un poco ligero, y su mujer "una hechicera". Por fuerza tenía que serlo para decidir a su novio a saltar ciertos obstáculos ante los cuales es de rigor que un hombre galante se retire.

El señor Arnaldo hablaba ex-cathedra, pero, no obstante lo alambicado de su juicio, creo que culpaba a los Montivrier. Un joven algo ligero que prescinde de las reglas.. ¡Qué mal suena esto! Y su mujer una hechicera. ¿Querrá esto decir, en el estilo mundano, una intrigante? ¡Con tal de que no resulten para León una mala compañía!

Y he aquí que me preocupo de León, repentinamente, a los postres. ¡Como si fuera el momento de pensar en un inútil semejante cuando se disfruta del honor de estar en casa de las Varaudiere!

Créome lo bastante sutil para apreciar las prevenciones sociales. Los Varaudiere están muy por encima de nosotros, por su nacimiento, por su distinción, por su respetabilidad y por su riqueza también (prescindiendo de que su fortuna consiste principalmente en tierras que nada produce y en casas que no se alquilan); pero los grandes señores no deben ingeniarse para colocar bien su dinero, como mi abuelo se ingenia.

¿Y su superioridad de educación? Para prueba me bastan las atenciones que me dispensan.

He servido el café, como si fuera la hija de la casa, y el señor Varaudiere, con perfecto tacto, ha hablado al general de mi padre, que era militar; al canónigo de mi tío el cura y al candidato realista de mi tío Raúl, alcalde conservador de su municipio, todo esto para poner en relieve a la familia y corregir el efecto del malhadado nombre de Jupin, que nunca me ha parecido tan feo como esta tarde. ¿Qué pensará el señor Cayetano, cuya cabeza contiene todo el libro de oro de la nobleza?

Nada han olvidado, y para distraerme me han hecho admirar las llaves del señor Arnaldo.

Posee una verdadera colección, instalada en la gran biblioteca inmediata al salón. Otro hermoso aposento, pero, ¡Dios mío, qué frío hace allí!

M.E.C.D. 2016

LA ESPAÑA DE HOY

¿Instinto? ¿Audacia? ¿Estrella?

POR MANUEL AZNAR

Hace dos meses, poco más o menos, algunos especialistas de la economía pública—los más reputados, aunque no son seguramente los más serios—, anunciaban privadamente, a media voz, en el recinto de los corrillos murmuradores de Madrid, el derrumbe y acabamiento del Gobierno que preside el General Primo de Rivera. Fijaban la fecha emocionante en los primeros días del mes de Febrero. Antes del día 10, el General gobernante habría abatido sus pendones, vencido, atropellado, acorralado por un pavoroso conflicto de carácter económico. El día 4 de este mes de Febrero, el Tesoro español se vería obligado a recoger 1.095 millones de pesetas en bonos u obligaciones emitidos con ese vencimiento. Como pocos meses antes se habían buscado, mediante emisión de bonos, más de cuatrocientos millones de pesetas, y contaban los murmuradores que no fué muy sencilla la operación, sino que a última hora tuvo el Banco Urquijo que encargarse de completarla, razonaban del siguiente modo: "Si para encontrar en el mercado interior cuatrocientos millones de pesetas se ha acudido a tal esfuerzo, ¿qué acontecerá cuando llegue el mes de Febrero, inminente en la perspectiva del año 1927, y sea preciso pagar mil noventa y cinco millones de pesetas?" El razonamiento parecía formidable, pero adolecía de falsedad en una de las premisas: efectivamente, no hubo necesidad de forzar la mano para los anteriores cuatrocientos millones de pesetas.

Llegó el día 4 de Febrero, y el Gobierno aplicó su plan: plan que el Ministro de Hacienda señor Calvo Sotelo expuso al Presidente durante el viaje de este último por tierras de Andalucía y que el Presidente aprobó sin vacilar. Los resultados de la operación pueden apreciarse tanto en las cifras que el cable nos envía como en la cotización de la peseta.

El total de la deuda flotante de España es de 5.225 millones de pesetas. Vencían el día 4 de este mes bonos por valor de 1.095 millones. El Gobierno ha acometido la operación de consolidar la deuda total, y no sólo la que vencía ahora. De todos los tenedores de obligaciones que tenían derecho a exigir el reembolso el día cuatro, sólo unos pocos se han acercado a las ventanillas del Banco a reclamar el efectivo: la cantidad reclamada asciende a diez y ocho mil pesetas. Los demás han aceptado la invitación del Gobierno y se han decidido por la consolidación. Pero además de la cantidad vencida, pendían sobre el Tesoro otros vencimientos de emisiones posteriores por valor de 3.700 millones de pesetas. También estas obligaciones o bonos han ido a la nueva operación. Ayer había consolidado el Gobierno bonos por valor de 4.800 millones de pesetas. Faltaban los últimos datos de algunas provincias. Prácticamente puede decirse que el total de la deuda flotante ha pasado a ser deuda consolidada. Del éxito del plan oficial da idea este hecho: sólo la plaza de Bilbao ha suscrito nuevas obligaciones por valor de cerca de 800 millones de pesetas. Los mercados extranjeros, libres de influencia política, y atentos únicamente al negocio, registran la operación financiera del Tesoro español cotizando la peseta a tipos muy altos. El derrumbe, por tanto, que anunciaban algunos profesionales de la economía política y de la Hacienda pública, no se ha producido.

¿Qué fuerza íntima sostiene al General Primo de Rivera en su actuación gobernante? ¿Es acaso un extraño poder instintivo el que le empuja a las soluciones? ¿Es una audacia ilimitada? ¿Quizá le acompaña una sorprendente buena estrella? ¿O es una fusión y mezcla de esas tres fuerzas la que le permite salvar obstáculos y allanar dificultades? La conspiración que capitaneó el Marqués de Cavalcanti pudo ser el desastre del dictador, y en aquel trance le salvó su resolución; el desembarco en Alhucemas pudo ser una catástrofe, y allí le salvaron su audacia, su instinto, su fe ciega, y una estrella venturosa; el conflicto de los artilleros hubiera significado su desplome, y un gesto de atrevimiento le dió la solución del problema en muy pocas horas; esta operación financiera había de aniquilar al Gobierno, y sale de ella más poderoso....

Primo de Rivera no sabe economía; no podemos, por tanto, atribuir a sabiduría ni a experiencia técnica su triunfo en el problema de la consolidación de bonos. ¿Será que todo lo debe a esa manera violenta de haber sabido rescatar para el Poder público el sentido del mando, de la disciplina, perdido desde hacía muchos años en la farsa de la política española?

Vázquez Mella, hablando un día, demasiado banalmente, por cierto, de la musa que inspiraba a los políticos de España, la llamó "musa del miedo". Y acertó. Sentían miedo de todo, menos de sus propios olvidos, abandonos y frivolidades. Olvidados de todo les sorprendió el espolazo de Barcelona. Eran incapaces de hacer frente a una situación, de contraer gallardamente, aunque se hubiesen equivocado, una responsabilidad, de hablar claro al pueblo, de batallar con los conflictos. Creyeron que bastaba olvidar para que los demás olvidasen. Primo de Rivera es el tipo contrario: parece que encuentra especial deleite en arrostrar situaciones difíciles; se complace en los desafíos a la realidad circundante; sabe—como suele decirse vulgarmente—"jugarse las cartas" en cualquier momento.

—¿¿Y cuando le salga la contraria?—preguntará alguien.

—Indudablemente. Algo gravísimo le acontecerá entonces. Pero hasta hoy le han salido las suyas. Yo no quiero decir ahora si los más grandes políticos han sido en la Historia los audaces o los sutiles; quizá los que participaban de las dos cualidades; pero es que si Primo de Rivera fuese tan sutil como audaz y arriesgado, sería un dictador vitalicio. El asegura que no aspira a tanto. Y los españoles, tampoco.

A FINES DE ESTE AÑO SE REALIZARA EL VUELO DE PRUEBA DE LA LINEA ESPAÑOLA DE DIRIGIBLES TRASATLANTICOS QUE HARA EL SERVICIO ENTRE SEVILLA Y BUENOS AIRES

SE EFECTUARA EL ENSAYO EN UN DIRIGIBLE DE LA AERONAUTICA MILITAR

HAY GRAN ENTUSIASMO EN ESPAÑA POR LA LINEA AEREA SEVILLA-BUENOS AIRES

MADRID, febrero 6. (AP.)—Todos los periódicos y muchos conferenciantes se ocupan de la proyectada línea aérea entre Sevilla y Buenos Aires, asunto que viene apasionando a la opinión pública española desde hace doce años.

Muchos creen que ha llegado el momento para que el proyecto se convierta en realidad, esperando que podrá darse comienzo a los trabajos antes de cuatro meses.

El servicio de esa línea consistirá principalmente en el transporte de la correspondencia. Se quiere, sin embargo, que el servicio de pasajeros se inaugure cuanto antes.

La Compañía Transaérea Colón piensa contar con tres dirigibles rígidos, cuya construcción se llevará a cabo en Sevilla.

El recorrido de la trayectoria durará tres días y medio en el viaje a Buenos Aires y cuatro días en el viaje de regreso a España desde la Argentina.

Los dirigibles llevarán una tripulación de sesenta hombres y podrán transportar cuarenta pasajeros cada uno. Los Zepelines irán equipados con cocinas eléctricas, para proporcionar alimento caliente al pasaje.

EL VUELO DE ENSAYO DE LA LINEA SE HARA EN UN DIRIGIBLE DE LA AERONAUTICA MILITAR ESPAÑOLA

MADRID, febrero 6. (UP.)—El coronel Herrera, director de la línea aérea Sevilla-Buenos Aires, cuyos preparativos comienzan a avanzar rápidamente, ha manifestado hoy que el precio del pasaje desde España a la Argentina en uno de los dirigibles que harán la carrra trasatlántica regular será de seis mil pesetas, y que tanto España como la Argentina han concedido la exclusiva del transporte de correspondencia a la línea, lo cual ha de constituir un factor de éxito de ésta, ya que aumentará sus ingresos.

El señor Herrera dijo también que a fines le 1927 se hará el primer vuelo de ensayo, usándose un aparato más pequeño que los que en definitiva rendirán el servicio que prestará para el caso la aeronáutica militar. Al mismo tiempo, se probará el nuevo combustible sustituto de la gasolina, que pesa igual que el aire y que es más barato y de más rendimiento en los motores que dicha gasolina. Después del vuelo inicial de ensayo se harán otras pruebas, preliminares del establecimiento definitivo de la línea, llevando algunos pasajeros.

El director de la empresa se muestra muy esperanzado de que los resultados correspondan plenamente a los esfuerzos que se hacen.

El centenario de los descubrimientos de don Alvar Núñez

MADRID, febrero 6. — (UP). — La Academia Hispano-Americana de Ciencias y Letras ha organizado un certeman literario para conmemorar debidamente el cuarto centenario de la partida de Sanlucar de Barrameda del intrépido navegante y conquistador español que se llamó Don Alvar Núñez y Cabeza de Vaca, siendo los temas fijados una monografía y un episodio popular de las empresas de los conquistadores de América.

Don Alvar nació en 1490 y no hay noticia exacta de la fecha de su muerte que se cree ocurrida en Sevilla entre 1561 y 1564. Fué el segundo adelantado del Río de la Plata, y zarpó de Sanlucar con cuatrocientos hombres, llegando a la Asunción, Paraguay, el 11 de marzo de 1542. Los colonos, sublevados en 1544 le apresaron y obligaron a regresar a España. Los descubrimiento de Don Alvar Núñez y Cabeza de Vaca que se tratan de conmemorar ahora son los que hizo en la Florida en el año 1528.

En el "Día de la Vejez" fueron a Alzaga trece vascos, fuertes de cuerpo y de espíritu que reunían 1071 años de edad

MADRID, febrero 6.—(UP)—En Alzaga, pequeña población de la provincia de Guipúzcoa, a no mucha distancia de la frontera francesa, se acaba de celebrar el "Día de la Vejez", para rendir un homenaje popular a la ancianidad. En Alzaga se reunieron trece personas, entre hombres y mujeres, los más viejos de la vecindad, sumando entre todos 1,071 años. El menos viejo de ellos tenía 80 años cumplidos, y el más viejo 87.

Todos llegaron a Alzaga, sin demostrar fatiga, aunque algunos tuvieron que caminar varios kilómetros. Sólo dos de ellos usaban bastón, y para participar en la fiesta de la ancianidad, la cual es proverbial entre los vascos, por la fortaleza de la raza, cientos de guipuzcoanos hicieron expresamente un viaje a Alzaga, con sus familias.

Lo principal de la jornada fueron los festejos populares y un opíparo banquete en el que tomaron parte los trece ancianos. Al final de la comida, todos los comensales dieron escolta a los festejados deseando verles el año entrante con la misma salud que tienen al presente.

SE LANZA UN EMPRESTITO DE CATORCE MILLONES DE PESETAS PARA HACER REFORMAS URBANAS EN ZARAGOZA

En la plaza de toros de Madrid se efectuarán pruebas de varios petos protectores para los caballos que toman parte en las corridas de toros, a fin de adoptar el que resulte más práctico

MADRID, febrero 6 (U. P.)—Hoy se firmó en el Banco de Crédito la escritura de concesión de un empréstito nacional de catorce millones de pesetas para el pago de las reformas urbanas de Zaragoza, de acuerdo con el plan que ha sido aprobado por el Ayuntamiento de la capital aragonesa.

LA PROTECCION A LOS CABALLOS EN LAS CORRIDAS DE TOROS

MADRID, febrero 6 (A. P.)—En la inauguración de la próxima temporada taurina, que tendrá lugar muy pronto, se aplicarán las disposiciones dictadas por el Gobierno para hacer obligatoria la protección de los caballos que se emplean en las corridas para la suerte de picas.

En la Plaza de Toros de Madrid se procederá a realizar estos días las pruebas de diversos petos protectores que han sido presentados. A estas pruebas acudirán los inventores de los aparatos, varios diestros y las autoridades, con el objeto de ponerse de acuerdo para la adopción del que resulte más eficaz.

El modelo que se adopte de esta manera se hará obligatorio en todas las plazas de España, con lo que se suprimirá la muerte de los caballos en las corridas.

EL REPRESENTANTE DIPLOMATICO DE BULGARIA EN MADRID

MADRID, febrero 6 (U. P.)—Para mañana, lunes, está señalada la presentación de credenciales al Rey Alfonso del nuevo ministro plenipotenciario de Bulgaria en Madrid, Sr. Morfoff.

LA ARTISTA ARGENTINA ANA DE CABRERA EN ESPAÑA

BARCELONA, febrero 6 (U. P.)—Después una turné teatral por Europa, ha regresado la artista argentina Ana de Cabrera, que recorrerá ahora toda la Península para actuar en los principales teatros españoles.

LA VIDA MUNICIPAL ESPAÑOLA EN 1926

(Por Luis Jordana Catedrático de Derecho Administrativo de la Universidad de Valencia)

El resultado de la actividad de las entidades locales durante un período de tiempo es hijo de dos factores: la actitud del Estado legislador, tra-

zándoles su esfera privativa, y el esfuerzo que dentro de ella desarrollan las Corporaciones. El año 1926 significa un notable retroceso en el primer orden y un considerable avance en el segundo.

El estatuto municipal de 1924 marcó un cambio de rumbo en la evolución de nuestro régimen local. Sus frutos inmediatos fueron el robustecimiento de las haciendas municipales, el establecimiento de un régimen de garantías jurídicas gratuitas y eficaces y la dignificación de los funcionarios locales; pero todo eso estaba hecho o impulsado desde arriba; y desde arriba podía deshacerse. No se ha deshecho, pero no hay fruto de los enumerados que no llegue al término del año con varios mordiscos, que, si continúan, amenazan dejar pronto poco más del hueso.

Fué ya en 1925 el estatuto provincial, que, en su empeño de crear una tercera hacienda para unas corporaciones de cuya necesidad hay mucho que decir, privó a los Ayuntamientos del impuesto de cédulas personales. En el año siguiente los ataques a la hacienda municipal han sido tantos, que la sola mención es difícil y tediosa. En abril se desgravan los vinos; en junio se reducen forzosamente los ingresos por explotaciones mineras y derechos de rodaje, y se la priva de un recargo sobre la contribución territorial; en julio se les exige otra vez a los pueblos el 20 por 100 de la renta de propios, el 10 de los aprovechamientos forestales y el mismo porcentaje del arbitrio de pesas y medidas. Y por si esto fuera poco, para que subsistan ciertos Juzgados se endosan sus gastos a los Municipios; para diversas obras públicas se les exige una aportación obligatoria; se crean fiestas y enseñanzas a costa suya, y roto ya todo reparo, por simples reales órdenes se establecen exenciones de arbitrios, contra lo categóricamente dispuesto en el estatuto. El espectáculo fué lamentable.

La incógnita en cuanto a la suerte de la autonomía estaba en la capacidad de redacción de la opinión pública y de los Ayuntamientos, porque si no puede existir aquella sin la ley, jamás ha podido sostenerse sin que la vivificara el mismo pueblo, convirtiéndola contra el mismo poder que la dictó.

Por fortuna, el año que acaba en prenda de que no fué la ley letra muerta. Las estadísticas del Anuario de la vida local mostraron ya el considerable mejoramiento que en el orden económico se había observado en las ciudades y pueblos españoles. Ese mejoramiento ha continuado. Estos días se publican las estadísticas de ejercicio 1925-26, según las cuales la suma total de ingresos de los presupuestos municipales, que era de 595 millones de pesetas en 1924-25, fué en el año siguiente de 645 millones, es decir, que aumentó en 50 millones de pesetas. El crédito local ha sido ampliamente utilizado, representando un acierto en este orden la creación del Banco de ese nombre. No solo en las capitales, sino en poblaciones que antes se desentendían de todo lo que no era estrictamente indispensable, se pavimentan calles y caminos, se acometen obras de alcantarillado y traida de aguas, se cuida del ensanche y se emprenden reformas interiores. La construcción de escuelas, con la ayuda del Instituto Nacional de Previsión, ha sido considerablemente incrementada.

En el orden jurídico debe registrarse la primera sentencia del Tribunal Supremo aceptando un recurso por abuso de poder, y, en consecuencia, el fallo que anuló acuerdos de un gobernador atentatorios a la autonomía municipal. El movimiento en pro de las cartas municipales, extraordinariamente intenso a comienzos del año, ha languidecido mucho, bien por haberla obtenido todos los pueblos que la necesitaban, bien —lo que parece más probable— porque su limitación al orden económico las ha dejado reducidas, como dice denosamente un ilustre profesor, a meras **postales**, sin interés para Ayuntamientos de alguna importancia.

Pero el rasgo más acusado de la vida local ha sido la constitución de la Unión de Municipios Españoles, su incorporación a la Unión Internacional de Ciudades y el anuncio de que el próximo Congreso Internacional de Municipios se celebrará en Sevilla.

En el mes de mayo, por primera vez desde aquella Junta Santa de las Comunidades de Castilla, reunida en Avila hace poco más de cuatrocientos años, los pueblos y ciudades de España se reunieron para trabar entre ellas una unión perdurable; pero mientras el fracaso de aquella marcó el lastimoso comienzo de la decadencia municipal, esta otra puede tenerse por nuncio de que ha terminado el descenso y se abre un período de renacimiento.

Más de 800 Municipios, y entre ellos todas las ciudades importantes, con la sola y extraña excepción de Cartagena, figuran en la U. M. E. Con fiebre juvenil las iniciativas surgen abundantes y son realizadas: un servicio jurídico, otro bibliográfico, otro de información, están ya en marcha. Su casa quiere ser el hogar de todos los que vean en la prosperidad local un postulado de la grandeza de la Patria. La U. M. E. ha entrado en la Unión Internacional por la puerta grande y tiene en su Comité permanente un puesto, al igual que las otras naciones principales. Como si el ejemplo de España hubiera sido un estimulante decisivo para los países ibéricos. Cuba constituyó su Unión poco después, Portugal se apresta a fundarla y en varias repúblicas hispanoamericanas se realizan trabajos orientales en el mismo fin.

De esta manera el balance del año que fina permite confiar en que proseguirá, a través de obstáculos y alternativas, el renacimiento local. La prosecución del mejoramiento de los servicios y obras locales; el término de la volubilidad gubernamental en cuanto a las haciendas; la aplicación íntegra del estauto, incluso en lo relativo a elecciones y régimen de carta; el robustecimiento de los Colegios de Secretarios e Interventores; el desarrollo dela Unión de Municipios y la seria preparación del Congreso Internacional de Sevilla: he ahí lo que desearamos registrar dentro de doce meses como haber en el balance municipalista de 1927.

EN 4.810 MILLONES FIJAN LOS DATOS OFICIALES LA CONSOLIDACION DE LOS BONOS DEL TESORO ESPAÑOL

UNA LAPIDA EN LA CASA QUE HABITO DON ANTONIO MAURA

MADRID, febrero 6. — (UP). — Hoy fué colocada en la casa que habitó en Madrid Don Antonio Maura y Montaner, en la calle Lealtad, una lápida que así lo recuerda, habiéndola costeado el Ayuntamiento de esta corte. La lápida no será descubierta hasta el regreso a Madrid del Conde de la Mortera, Don Gabriel Maura y Gamazo, primogénito del difunto, el cual se encuentra ahora en viaje a Cuba.

MADRID, Febrero 6.—(A. P.)—Todos los periódicos de esta capital se hacen eco de la satisfacción general que ha producido el resultado de la consolidación de los empréstitos emitidos por diversos Gobiernos, que ascendían a la suma de 5,225 millones de pesetas.

Se han cosolidado 4,810 millones de pesetas. Esto es, sóla han quedado sin consolidar 415 millones de pesetas, más bien para las atenciones y necesidades de diversas entidades bancarias, que por otras razones.

Lógicamente esta suma no constituye ninguna preocupación para el Gobierno, ya que puede consolidarla con facilidad en cualquier momento que lo considere oportuno.

El Rey de España, en compañía del Embajador de Cuba señor García Kohly, del Presidente del Círculo de Bellas Artes y de otras personalidades, en el acto de inaugurar la exposición a beneficio de los damnificados por el ciclón.

El testamento de Hernán Cortés

DATOS GRAFICOS ACERCA DEL HALLAZGO LLEVADO A CABO POR EL P. MARIANO CUEVAS

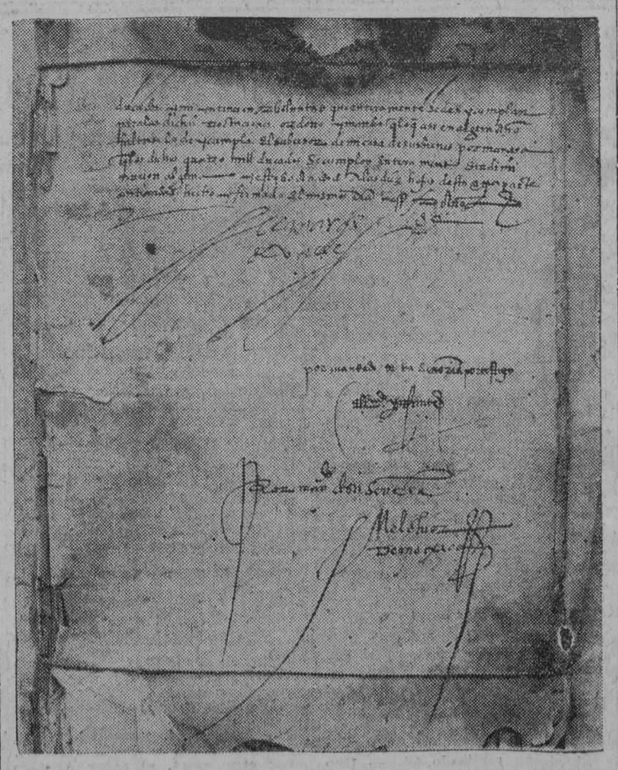

Fotografía de la última página del testamento autógrafo de Hernán Cortés

R. P. Mariano Cuevas, de la Compañía de Jesús, infatigable investigador a quien se debe el hallazgo del testamento autógrafo de Hernán Cortés.

Gracias a la perseverancia y tenacidad del Reverendo Padre Mariano Cuevas, S. J., incansable investigador, se ha conseguido recientemente—como saben nuestros lectores—el testamento autógrafo y completo del Conquistador español Hernán Cortés.

De este testamento se habían publicado solamente algunas páginas; hoy, gracias al felicísimo hallazgo del erudito y paciente jesuita español, se conoce completo. Este documento de inestimable valor consta de treinta y seis folios, escritos con letra muy menuda, y fué hallado en la Notaría número 10, legajo 2 del Archivo de Protocolos que existe en el Archivo General de Indias, de Sevilla.

En esta misma página insertamos el grabado con el retrato del Padre Mariano Cuevas y el que reproduce la última página del testamento de Hernán Cortés, percibiéndose la firma del caudillo extremeño.

Cartas de Canarias

Para el DIARIO DE LA MARINA

Hállase en este puerto el hermoso yate americano "Utanowan", perteneciente al multimillonario Armour, que viaja en él con una comisión científica.

—El magnífico crucero alemán "Emden", después de visitar a Gran Canaria, ha visitado las islas de Tenerife y Lanzarote, donde han sido los marinos germánicos objeto de muchos obsequios y agasajos.

—Con la solemnidad de costumbre han tomado posesión de su alto cargo el presidente de esta Audiencia Territorial, Iltmo. Sr. Don Antonio Fente, recientemente designado.

—Se ha constituído en Las Palmas la **Sociedad Canaria de Amigos del Arbol**, cuyo reglamento ha aprobado el Delegado del Gobierno.

—La Asociación de estudiantes del Bachillerato efectuó su anunciada excursión a Teldo, siendo agasajados por los diferentes centros de instrucción y recreo de aquella ciudad.

—La huelga de dependientes de hoteles y cafés de Santa Cruz continúa con carácter pacífico, habiendo ya aceptado las condiciones que exigían los huelguistas casi todos los dueños de cafés.

En lo que respecta a los hoteles, el servicio se hace muy deficiente, y los huéspedes se quejan, creyéndose que el conflicto no tardará en solucionarse. Se ha trabajado con tranquilidad todos los días de Páscuas en los hoteles Quisisana y Pino de Oro, Villa-Benítez, Real Club, Tinerfeño y Círculo Mercantil, y todos los comensales de las comidas extraordinarias han pagado sin protestas las facturas de la consumación y el porcentaje que corresponde a los mozos sirvientes.

—En Santa Cruz se han efectuado la subasta de las obras de alcantarillado y agua a presión de aquella capital.

La subasta adjudicóse al único postor, don Roque Montesdeoca, por el total del presupuesto de ejecución, que asciende a cuatro millones de pesetas.

El proyecto subastado comprende las obras de alcantarillado en toda la población, con aprovechamiento de las aguas residuales, cuyo presupuesto se eleva a tres millones, y la distribución de agua en la zona baja de la ciudad a partir de la calle de Méndez Núñez, con un presupuesto de 1.035.000 pesetas.

El plazo de ejecución de las obras será de dos años.

—Organizada por los cadetes y guardias marinas del crucero alemán "Emden", y como homenaje a Santa Cruz de Tenerife, se celebró en la noche del 26 una gran retreta militar que recorrió las calles principales.

Partió del muelle a las nueve llevando a la cabeza la banda de música del citado crucero, precedida por gran número de antorchas de colores. Al llegar a la plaza-alameda del Príncipe, fué recibida la comitiva por la banda de música municipal, ejecutándose los himnos alemán y español. Para despedir en el muelle a la dotación del crucero, y organizadores de la fiesta, acudió también la banda municipal y numeroso público.

—Noticias telegráficas recibidas del Presidente del Gobierno y del Director General de Marruecos y Colonias, confirman que el paisano hijo de Tenerife, don Zacarías Machado, capturado el mes anterior por los moros de Cabo Juby se encuentra en buen estado de salud y que las gestiones para su rescate van muy adelantadas esperándose lograr pronto su libertad.

—En Santa Cruz de la Palma ha tomado posesión del cargo de Delegado del Gobierno en aquella isla el abogado don Esteban Pérez González.

—El ex-senador por Canarias don José M. de Sotomayor manifiesta en carta dirigida al Cabildo y Ayuntamiento de Santa Cruz de la Palma haber obtenido del señor Calvo Sotelo la promesa de aceptar un concierto económico entre el Estado y el Cabildo, sobre la base de ofrecer éste el duplo de la tributación actual.

El señor Sotomayor justifica la ventaja y conveniencia de aceptarlo, pues si no habría que pagar una cantidad enormemente superior al doble que hoy se satisface. Añade que la nueva legislación de Hacienda habrá de ocasionar un serio perjuicio a aquella isla, que podría evitarse aceptando el concierto, pues entre otras ventajas ofrecería al Cabildo una fuente de ingresos positivos y saneados.

—Muy pronto se crearán cuarenta escuelas en Tenerife, doce en la Palma y cinco en la Gomera, pues los expedientes para crearlas han sido informados favorablemente.

—Ha visitado al gobernador civil, señor Domínguez Manresa, una comisión de la Aldea de San Nicolás para exponerle diversos puntos de vista sobre el tan debatido asunto de la propiedad de las tierras de aquella comarca.

—En la tarde del domingo último llegó a este puerto en el vapor "Infanta Isabel de Borbón", procedente de la República Argentina, donde ha permanecido varios meses y vendido muchos de sus cuadros y caricaturas, el notable artista Luis Bagaría.

Un grupo de amigos y admiradores del ingenioso dibujante fué a bordo a saludarle e invitarle a bajar a tierra, como así lo hizo, dando un paseo por la carretera del Centro.

Al regresar visitó el Gabinete Literario, donde le obsequiaron con champan, pastas y tabacos.

El señor Bagaría y compañeros de viaje regresaron a bordo en unión de las personas que les habían saludado y obsequiado, expresando a todos su agradecimiento y la impresión tan satisfactoria que les habían producido su visita a Las Palmas.

—Se ha publicado una Real Orden concediendo autorización para que se coloque el monumento a Pérez Galdós en el muelle de Las Palmas.

—Con motivo de la fiesta inaugural de los salones del Ateneo de la Laguna, notablemente reformados, prepárase una velada literaria en la que tomarán parte los poetas Manuel Verdugo, José Hernández Amador, Luis Rodríguez Figueroa y Pedro Pinto de la Rosa, y los escritores Pérez Armas, Gil Roldán y Domingo Cabrera ("Carlos Cruz".)

En dicha fiesta literaria actuará de mantenedor el obispo de Tenerife, Fray Albino González y Menéndez Raigada.

—En el reciente sorteo de la lotería nacional de Navidad, correspondió a Las Palmas un premio de cincuenta mil pesetas que fué adquirido en la administración de don Fernando de Castro Caubín y repartido entre muchos participantes.

—Los bailes de esta temporada en el hotel Metropole constituyen verdaderos éxitos y la animación no decae un instante.

Allí se reúne una selecta sociedad ansiosa de divertirse, y lográndolo.

—El día ocho del pródimo Enero llegarán a Las Palmas de paso para Australia, SS. AA. los duques de York.

Francisco González Díaz

La Junta Consular de Emigración Española de La Habana

Nuestro querido compañero de Redacción y notable escritor Sr. don José García Acuña y Díez-Carvajal, Secretario de la Junta Consular de Emigración Española de la Habana, nos ha enviado un atento besalamano, notificándonos haber tomado posesión de ese cargo, y en el que nos ofrece la oficina de dicha entidad, que se halla situada en la Lonja del Comercio, cuarto número 517.

Agradecemos la atención de nuestro compañero Sr. García Acuña, y le deseamos toda clase de éxitos en el desempeño de su nuevo cargo.

EL HISPANO-AMERICANISMO DERROTA AL PAN-AMERICANISMO, YA MUERTO

Interesante conferencia del ex-ministro mejicano Rodolfo Reyes en el nuevo local del Círculo Mercantil de Santander

SANTANDER, Febrero 6. — Con motivo de la inauguración del nuevo local del Círculo Mercantil de esta ciudad, el ex-ministro mexicano Rodolfo Reyes, que embarca mañana en dirección a su patria, a bordo del "Cristóbal Colón", ha dado una conferencia sobre el momento actual en América.

Sostuvo el conferenciante que existen dos tendencias opuestas representativas de dos civilizaciones, la yanqui y la hispana. Reyes defendió la labor de los españoles en América, de los que dice que crearon la civilización, mientras que los yanquis lo encontraron todo hecho, pudiendo dedicarse a los negocios.

Recordó el mensaje del Conde Aranda a Carlos III para dividir la América Hispana en tres grandes estados, que serían regidos por infantes de la corona española. Juzga que el pan-americanismo ha muerto, sustituyéndolo el hispano-americanismo. Señaló como característica del momento americano los problemas que se resuelven en Panamá, Nicaragua y México, países en los que el Gobierno yanqui, con el pretexto de defensa de la propiedad y bienes de sus ciudadanos, interviene intensamente en la vida económica. Defendió la legislación mexicana sobre el petróleo, designada con el objeto de impedir que las empresas norteamericanas se apoderen de las tierras propiedad del pueblo mexicano.

Todo el curso de la conferencia del señor Reyes, llena de párrafos realmente inspirados, fueron recibidos por el público con ovaciones entusiastas.

La opinión española unánime en apreciar el problema de Tánger

MADRID, febrero 6. — (AP).—Toda la prensa madrileña se encuentra unida en relación con la cuestión de Tánger. Toda la prensa publica íntegras las notas oficiosas del Gabinete, y dan a conocer sus opiniones particulares en relación con el problema, favorables a las demandas que llevan a París los enviados por el Gobierno español.

Los periódicos creen que la posesión, aunque sea condicional, de la ciudad de Tánger, es un derecho indiscutible de España y esperan que no se discuta por ninguna de las potencias interesadas.

Los distintos editoriales publicados hasta ahora glosan las demandas oficiales, mostrándose conformes con el Gobierno del general Primo de Rivera en la necesidad de que Tánger sea español.

CUBA ES EL PRINCIPAL PAIS CONSUMIDOR DE ABANICOS DE VALENCIA

WASHINGTON, febrero 6. —(UP)—En un informe oficial del Departamento de Comercio se dice que Valencia es el centro de la industria abaniquera española, dando trabajo a dos mil obreros repartidos en cuarenta fábricas.

La mayor parte de la labor se realiza a mano, empleándose máquinas de carácter muy sencillo para unos pocos detalles. Los materiales que utiliza la industria abaniquera valenciana son nácar, galalita, maderas finas, hueso, seda, algodón, papel y plumas.

Las exportaciones anuales representan un total de dos millones de pesetas, siendo el principal mercado de esta fuerte industria de abanicos la América Hispana, especialmente Cuba y algunas repúblicas sur-americanas.

M.E.C.D. 2016