SECCION 1ª

EL TIEMPO
ESTADO DEL TIEMPO
LA NOTA DEL OBSERVATORIO
VEASE EN ESTA PAGINA

DIARIO DE LA MARINA

EDICION DE LA MAÑANA
INFORMACION CABLEGRAFICA MUNDIAL
POR NUESTROS HILOS DIRECTOS

SECCION 1ª

AÑO XCV.—NUM. 23. El periódico más antiguo de Cuba

LA HABANA, DOMINGO 23 DE ENERO DE 1927.—SANTOS ILDEFONSO, RAIMUNDO Y CLEMENTE

Acogido a la Franquicia Postal

48 PAGINAS.—10 CENTAVOS

LAS EMPRESAS ANONIMAS EXTRANJERAS TENDRAN QUE DOMICILIARSE EN CUBA PARA PODER SEGUIR SUS ACTIVIDADES

IMPRESIONES

"El ochenta por ciento de nuestra riqueza se encuentra en manos de extranjeros en la actualidad"

UN ERROR, CAUSA DEL DEFICIT

"Nos espera dentro de veinte años un porvenir muy triste si ahora no actuamos con rapidez y energía

Entrevista celebrada con el Dr. Celso Cuéllar del Río, senador por la Provincia de Matanzas y Presidente del Partido Popular Liberal

Por el Dr. L. FRAU MARSAL

¿Qué objeto persigue el DIARIO con la creación de la **Alcancía del Niño?**

Pues el de estimular en éste el hábito del ahorro, despertar en él el espíritu de iniciativa y hacerlo colaborar en la mayor difusión de un periódico, que modestia a un lado, honra a su país.

¿Qué ventajas materiales obtiene el niño de este esfuerzo que se le pide? Pues la de una cantidad de dinero considerable que a fin de año podrá emplear en comprar juguetes, libros o lo que le plazca, sin quebrantar el bolsillo de sus papás.

¿Por qué reputamos de considerable esa cantidad de dinero? Sencillamente, porque a un niño le es muy fácil conseguir cinco suscripciones en el transcurso de un año, y veinte pesos es una cantidad considerable para un niño y hasta para un adulto.

¿Tiene un niño que salir a la calle para conseguirlas? De ningún modo. Le basta con hablarle al vecino, a los amigos de su familia, a los parientes, al novio de la hermana, al hermano casado, etc., etc. ¿No ha de encontrar entre tanta gente cinco señores que no estén suscritos al DIARIO?

¿Qué argumentos empleará el niño para lograr la suscripción? Son infinitos. Pero le bastará con argüir que es el **único** periódico que edita un rotograbado a la semana, que en breve serán dos; que es el **único** periódico en el que se puede insertar un anuncio sin moverse uno de su casa; que es el **único** periódico que posee conjuntamente los servicios de las dos agencias cablegráficas más importantes del mundo: la **Associated Press** y la **United Press;** que es el periódico de más extensa y selecta colaboración nacional y extranjera; que es un periódico que no tiene vinculación con los poderes públicos ni con compañías o empresas particulares, por lo que está capacitado para emitir su opinión libremente, encauzando y orientando los problemas nacionales; que es el periódico que da más páginas en el mes; que es un periódico moral, sin ser plomizo.

También puede añadir el niño, si lo estima conveniente, que es un periódico cubano que ama la tradición y defiende los principios básicos de la nacionalidad cubana, religión, lengua y cultura heredadas, por convicción y no por tener más anuncios y vender más ejemplares.

NOMBRADOS LOS CONSULES DE CUBA EN PARIS Y MADRID

EL SEÑOR JOSE M. VAZQUEZ BELLO PARA PARIS Y JOSE MENDEZ GRACIAN PARA MADRID

Por el Secretario de Estado, doctor Martínez Ortiz, serán llevados a la firma del señor Presidente de la República los dos decretos correspondientes a los nombramientos de Cónsules para las ciudades de París y Madrid.

Por estos decretos presidenciales quedan nombrados para ocupar la plaza vacante del Consulado General de París el señor José M. Vázquez Bello, actual Cónsul de Primera en Madrid.

Para la plaza vacante que deja en Madrid el señor Vázquez Bello se ha nombrado al señor José Méndez García, que figuraba como Cónsul de Segunda excedente.

Con este movimiento se han ascendido a dos funcionarios del servicio consular de la República: al señor José M. Vázquez Bello, de Cónsul de Primera a Cónsul General y el señor José Méndez García, de Cónsul de Segunda excedente a Cónsul de Primera.

El señor Vázquez Bello fué ascendido en el año 1925, de Cónsul de Segunda a Cónsul de Primera.

No lo dude el lector. Deje quieto el asombro. El Dr. Celso Cuéllar del Río es una positiva autoridad en materias de finanza. Todos le tienen por un político travieso, sutil, avisado. Esto es exacto, naturalmente. El llegó a la Habana, hace ya algunos años, con un billete de segunda y cinco centenes en el bolsillo. Venía de Colón... ¿Propósitos? Estudiar jurisprudencia y hacer política... y triunfó. Fué Representante 12 años y es Senador y jefe del Partido Popular en donde militan Zayas, Cortina, J. G. Gómez... Hoy que apenas ha cumplido los cuarenta, tiene una fortuna de millones de pesos. Una fortuna ganada sobre las tierras fecundas de Camagüey, como colono... Donde — antaño — otros perdieron la cabeza, en la hora pródiga de las grandes abundancias, él supo trabajar con firmeza, con cautela y con provechosa previsión... Los campos de caña se transformaron en montes de oro... Hoy el Dr. Celso Cuéllar del Río sonríe tranquilo, aunque no feliz. No importa triunfar en la vida. La misma victoriosa juventud, no es nada. El esfuerzo tenaz y sabio acarrea la fortuna. Un hogar modelo de virtudes, nos ofrece su tibio refugio... Los hijos crecen sanos, fuertes... Y la felicidad no llega! Porque se presenta de súbito, substituyéndola, la enviada cruel de la muerte... Y ya queda el corazón herido para siempre por la lanza de ese rayo...!

El Dr. Cuéllar del Río nos habla—viejos amigos, camaradas de la niñez, compañeros de la Universidad—, con espontánea decisión.

—Tengo negocios de azúcar, de pesca— en la Costa norte—de frutos menores—en mi finca. Deseo aturdirme. Trabajar, trabajar, trabajar... Busco ¡ay! el olvido... Los últimos meses, ante la perspectiva de la quiebra de nuestro Presupuesto Nacional, reuní mis antiguos estudios de economía, para abordar, sobre esta base, la solución del problema. La Cámara de Representantes aprobó ya un Proyecto de Ley que tiende a resolverlo. Mañana, lunes, el Senado le conocerá. Yo me apercibo a rendir ese propio día y ante el Comité Parlamentario, un extenso informe...

Cuba, nos indica el Dr. Cuéllar, necesita imperiosamente una serie coordinada de leyes que organicen nuestra Economía Nacional para que, merced a la acción patriótica de las mismas pueda nuestra República sustraerse de la esclavitud en que hoy yace, aherrojada por la Banca Extranjera y sujeta, además, a los grilletes de la usura de las grandes empresas. Nuestra situación es casi desesperada.

—¿Positivamente?

—Sin duda alguna. El capital global de Cuba está absorbido por el hombre de negocios extranjero en un 50 por ciento. La riqueza de Cuba la riqueza en explotación, está en manos extranjeras sobre una base de tanto por ciento más alto aún: el 80 por ciento de nuestra riqueza en explotación se halla manipulada por extranjeros.

—¿Qué entienda Ud. por extranjeros?

—Todo lo que no sea cubano o español. Para mí el español no es, no será nunca extranjero en Cuba. Extranjeros son los otros: el español vive aquí, se afinca aquí, crea aquí un hogar y mantiene aquí su fortuna y cobra y gasta aquí los intereses de la misma... El extranjero extrae de Cuba el numerario—rentas, ganancias, etc—y emplea esas sumas en su patria lejana.. No convive con nosotros. Nos explota. De aquí dimana—continúa el Dr. Cuéllar—este actual desnivel monetario que hoy padecemos. Hay falta evidente de numerario en Cuba. El cubano es pobre. Se arruinó en sus luchas por la Independencia. No tiene recursos propios. No tiene tampoco una Banca Nacional. Por eso somos esclavos de la banca extranjera. No podemos convertirnos en un país industrial porque la industria requiere un capital de inicio y éste no lo poseemos. La Banca Extranjera no ayuda al nativo del país. La Banca Extranjera está sólo a la disposición del conterráneo, del conciudadano. El cubano posee la capacidad industrial, pero carece de la capacidad económica. Mientras no disponga Cuba de una Banca propia, estará siempre en el aire, viviendo de precario, siempre al

Continúa en la página OCHO

LA CAMARA NORTE-AMERICANA NO CONSIDERO URGENTE EL PROYECTO SOBRE IMPORTACION DE TABACO

WASHINGTON, enero 22. (AP) La moción presentada por el representante demócrata Garner, pidiendo que no se conceda preferencia alguna al proyecto de ley referente a la importación de tabacos cubanos por paquete postal, fué apoyada hoy por la Cámara de Representantes y, por tanto, el proyecto no se discutirá por ahora en dicho cuerpo legislador.

Mr. Garner manifestó que no se podía declarar la urgencia para discutir el proyecto de ley en que se recomienda se autorice la importación de tabacos cubanos en cantidades menores de tres mil, porque como resultado de semejante proyecto no se derivaba ningún aumento en los ingresos de la nación.

NO APARECIO EL HIJO DEL INDIO

Se supone que logre salir del país lo mismo que su padre que asesinó a un comerciante en Cuba

UN RECORD DE MOLIENDA

Manifestación en pro de las gestiones por la carretera de Cienfuegos a Ranchuelo

S. DE CUBA, enero 22. DIARIO, Habana. Aun no ha sido capturado el hijo del indio que en pleno parque, en noche que tocaba una retreta la Banda Municipal, hirió gravemente con una navaja a Rafael Rustan. Se supone que logre salir del país como hizo su padre, que una noche asesinó alevosamente al comerciante Alonso, cuando este se hallaba en los salones del Centro Asturiano, logrando huir para México.

Corresponsal.

EL CENTRAL "SENADO" BATE SU PROPIO RECORD DE MOLIENDA

CENTRAL SENADO, enero 22.—DIARIO. Habana. El Central "Senado" acaba de anotarse una nueva hazaña batiendo sus records anteriores. Molió en las últimas veinte y cuatro horas 521.726 arrobas de azúcar.

Corresponsal.

SE HA EFECTUADO EN LA CIUDAD DE CIENFUEGOS EL CUARTO ESCRUTINIO PARA PROCLAMACION DE LA REINA DEL CARNAVAL

El día veinte y seis del actual se verificará en Cienfuegos la grandiosa manifestación a favor de la construcción de la carretera Cienfuegos hasta Ranchuelo

CIENFUEGOS, enero 22. DIARIO Habana. Anoche se efectuó en el lugar acostumbrado (Ayuntamiento), el cuarto escrutinio para el nombramiento de la Reina de Carnaval, con igual entusiasmo que en los anteriores.

Ocupan los primeros lugares las señoritas Alicia Alcazar, con 21,492 votos; Aurelia Roble, con la cantidad de 18,824, votos; María Valcárcel, con 16,768. El escrutinio terminó dentro de la mayor alegría. Se bailó.

La Comisión de propaganda para la construcción de la carretera de Cienfuegos a Ranchuelo que unirá a la ciudad de Santa Clara, trabaja afanosamente para conseguir un buen éxito en sus gestiones; habiéndose organizado una manifestación que tendrá efecto el día 26 del actual y que alcanzará proporciones colosales, pues a ella acudirán las fuerzas vivas de la comarca sin distinción de matices políticos y sociales.

La construcción de esta carretera dará vida a la jurisdicción de Cienfuegos y pueblos comarcanos.

SIMON. Corresponsal.

EL SR. HORACIO RUBENS, PRESIDENTE DE LOS FERROCARRILES DE CUBA, JUNTO CON UN GRUPO DE AMIGOS Y HOMBRES DE NEGOCIOS, VISITAN LA CIUDAD DE SANTIAGO DE CUBA

S. DE CUBA, enero 22. DIARIO, Habana. En el tren especial, y procedente de Manatí llegó anteayer a esta ciudad el Presidente de los Ferrocarriles de Cuba y gran amigo de este país, Mr. Horacio Rubens, a quien acompañaron altos empleados de los Ferrocarriles y algunos amigos americanos que andan con él de excursión por esta Isla.

Todos se hospedan en el Hotel "Casa Granda" y son ellos, además del Sr. Rubens, los señores siguien-

Continúa en la página OCHO

EL GENERAL MACHADO NO MODIFICARA EL DECRETO SOBRE LA ZAFRA

NUEVA YORK, Enero 22. — (AP). — Según noticias recibidas hoy en esta ciudad, procedentes de la Habana, Dow Jones and Company celebró una entrevista con el presidente Machado de Cuba, quien le dijo que no se modificaría el decreto limitando la zafra de 1927 a 4.500.000 toneladas. Espera el presidente que esta medida hará innecesaria que se repita la restricción en 1928.

EL REGRESO DEL SECRETARIO DE JUSTICIA

Ayer regresó a esta Ciudad el señor Secretario de Justicia, a quien acompañaban el Gobernador Barceló y el Capitán Reina.

El Licenciado Barraqué se encontraba en Santiago de Cuba donde el Colegio de Abogados de aquella capital le rindió un cálido y entusiasta homenaje de afecto y simpatía.

Viene muy satisfecho de su viaje el señor Secretario y agradecido a la gentileza de la sociedad de Santiago de Cuba, la cual le dispensó toda clase de atenciones.

LA ALCANCIA DEL NIÑO

ENTRE las iniciativas que se propone desarrollar el DIARIO DE LA MARINA en el presente año de 1927, figura la de establecer la ALCANCIA DEL NIÑO, idea que se inspira en el deseo de estimular la virtud del ahorro desde la infancia.

A PARTIR del día 1o. de Febrero próximo, se creará por la Empresa del DIARIO DE LA MARINA, la ALCANCIA DEL NIÑO, especie de Caja de Ahorros para los niños y niñas que se encuentren dentro de la edad escolar.

BASTARA que cualquiera de éstos envíe una suscripción a nuestro periódico, para que se le destine su ALCANCIA y se le deposite en la misma la cantidad de CUATRO PESOS.

PARA que un niño adquiera el derecho de recibir íntegramente la comisión, será condición indispensable que el suscriptor haya abonado la totalidad de los recibos, durante doce meses.

DE ESTE modo, si el niño hace, por ejemplo, cinco suscripciones, al final de doce meses tendrá en su ALCANCIA la cantidad de VEINTE PESOS: si hace diez, tendrá CUARENTA pesos y así sucesivamente.

SI POR cualquier causa el suscriptor se diera de baja antes del año, entonces tendrá derecho el niño que hizo la suscripción, a que se le acredite UN PESO por cada trimestre pagado.

SERA también requisito indispensable que la suscripción que se envíe sea realmente NUEVA, esto es, que no sea ordenada ni servida en la misma casa donde se dé de baja un actual suscriptor.

EL DIARIO DE LA MARINA se reserva el derecho de rechazar toda nueva suscripción que se compruebe que es debida a la BAJA INTENCIONAL de cualquiera de sus actuales suscriptores.

DOS VECES al año, en los meses de Junio y Diciembre, se pondrán a disposición de los niños las cantidades que les correspondan, pudiendo optar por retirar éstas en efectivo, invertirlas por nuestro conducto en juguetes, que se les enviarán directamente a sus domicilios, o dejar el dinero como ahorros en sus ALCANCIAS, en cuyo caso se les abonará un interés del seis por ciento anual.

LOS PAGOS DE SUSCRIPCIONES

LOS PAGOS de suscripciones en provincias tendrán que hacerse precisamente por trimestre, semestres o años adelantados.

SOLAMENTE en la ciudad de la Habana y sus barrios se aceptarán suscripciones mensuales.

PREMIOS ESPECIALES

PARA premiar el esfuerzo de los niños y estimularlos en el trabajo que han de realizar, se crean dos clases de premios especiales, a repartir mensual y anualmente.

LOS PREMIOS mensuales consistirán en DIEZ JUGUETES de valor, que se entregarán a los diez niños que más suscripciones hayan hecho durante el mes.

Y LOS premios anuales serán en efectivo, adjudicándose a los que mayor número de suscripciones hayan hecho durante el año, que siempre ha de vencer el 31 de Diciembre.

Estos premios serán:

EL PRIMERO, DE TRESCIENTOS PESOS.
EL SEGUNDO, DE DOSCIENTOS PESOS.
EL TERCERO, DE CIENTO CINCUENTA PESOS.
EL CUARTO, DE CIEN PESOS.
EL QUINTO, DE SETENTA Y CINCO PESOS.
Y CINCO PREMIOS DE CINCUENTA PESOS.

DESDE el día primero de Febrero aparecerá en la primera plana del DIARIO un cupón, que deberá ser llenado por el niño o niña que desee se le destine su ALCANCIA.

LA IDEA que dejamos expuesta tiende a un fin de trascendencia social, porque estimula al niño para su trabajo y fomenta en él la virtud del ahorro, altamente conveniente para el individuo y la comunidad. Por otra parte, que acaso no sea la menos apreciable dentro del propósito que nos anima, sirve para determinar en los hombres del mañana la inclinación a los negocios mercantiles.

ESTADO DEL TIEMPO

Casa Blanca, Enero 22.—DARIO.—Habana.—Estado del tiempo Sábado 7 a. m. persiste alta presión dominando el tiempo en todos los Estados Unidos a excepción de débil baja en Arizona y altas también en Golfo Antillas y México. Pronóstico buen tiempo en general hoy y el domingo y posibilidad de lluvias ligeras. Temperatura algo crecsas.

Observatorio Nacional.

OBSERVATORIO NACIONAL DATOS DEL SABADO

Temperaturas mínimas de la Isla: Guane, 20.0c.; Camagüey 21.0c.; Gibara 21.0c.; Baracoa 22.0c. Temperatura mínima de la Habana, 20.6c., a las 9 a. m. Temperatura máxima de la Habana 25.8c., a las 12 y cuarto p. m.

EL PARTE DEL WEATHER BUREAU PARA HOY DOMINGO

WASHINGTON, enero 22. (S. R.) El pronóstico del tiempo emitido por el Weather Bureau para las próximas veinte y cuatro horas en las regiones que se indican a continuación, es como sigue:

DE CABO HATERAS A LA FLORIDA: Vientos moderados del E. y SE. sobre la porción Sur y moderados del S. y SO. posiblemente rodantes al Norte sobre la porción Norte.

ESTE DEL GOLFO DE MEXICO: Vientos moderados del E. y SE.

OESTE DEL GOLFO DE MEXICO: Vientos de moderados a frescos del E. y NE.

En las tres regiones anteriores, cielo cubierto con probables lluvias.

MAR CARIBE Y PASO DE LOS VIENTOS: Moderados a frescos del NE. y buen tiempo en general.

Mitchell

EL VIAJE DEL ALCALDE WALKER

El popular Mayor de la ciudad de Nueva York hará su anunciado viaje a Cuba a fines de enero

El Honorable James J. Walker, Alcalde de la ciudad de Nueva York, quien esperaba llegar de visita a la Habana en enero 26, se ha visto obligado a posponer su viaje, iniciándolo desde Nueva York el día 28 del corriente y llegando a la Habana el día 30 de enero, a las tres de la tarde a bordo del vapor "Governor Cobb" de la línea de vapores P. and O., a los muelles del Arsenal.

Mr. Walker mandó el siguiente cable al señor Charles F. Flynn, vicepresidente de "The Bowman Biltmore Hotels Corporation": "Lamento infinitamente verme obligado a quedarme en Nueva York hasta el próximo viernes, día en que yo, positivamente, saldré para la Habana. Mis respetos al señor Presidente.

James J. Walker".

La visita a Cuba del señor Walker se ha transformado de un simple viaje de placer a una función oficial debido a que el Gobierno de Cuba reconoce al señor Alcalde Walker como a su hijo adoptivo.

El señor Emilio Obregón, presidente de la Comisión de Recepción, anunció desde el Palacio Presidencial haber nombrado a la siguiente Comisión de Escolta la que deberá trasladarse a Miami el próximo viernes, enero 27, a bordo del vapor "Seneca" de la Clyde Line, que sale a las cuatro de la tarde de los muelles de la referida línea en la Habana; para recibir al señor Alcalde Walker en el Miami Baltmore Hotel, en Coral Gables:

Miguel Suárez, Vice-presidente de la Comisión Nacional de Touristas de la Habana.

Capitán Miguel A. Duque de Estrada, Ayudante del Alcalde de la Habana.

Cahrles F. Flynn, Vice-presidente de The Bowman Biltmore Hotels Corporation.

Alberto Ruz, Representante del señor José Emilio Obregón, Presidente del Comité Oficial de Recepción.

Guillermo Zaldo.

Capitán Jesús Adalberto Giménez, asignado como Ayudante Personal de Mayor Walker.

Robert J. Kennedy, de The Bowman Biltmore Hotels Corporation y Fred M. de Stéfano, Intérprete Oficial.

EL SANTO DEL REY DE ESPAÑA, ALFONSO XIII

Hoy 23 de Enero, día de San Ildefonso celebra su fiesta onomástica S. M. el Rey de España, don Alfonso XIII, quien en los años de su feliz reinado ha sabido mantener a través de todas las vicisitudes de estos agitados tiempos un amplio espíritu democrático.

Monarca comprensivo y atento a las expansiones de la vida nacional, ha dado en todos los momentos el ejemplo de sus sanas iniciativas, de su tolerancia y de su incesante actividad, serena, patriótica y constructiva.

De inteligencia robusta y sagaz, y poseedor de una cultura vasta y diversa ha regido noblemente a España dando en los momentos de vacilación de los gobernantes de su país un ejemplo de su inquebrantable voluntad, de su amor y de su interés hacia el pueblo cuyos destinos rige.

Pocos soberanos han gozado de una tan viva simpatía como don Alfonso XIII en el extranjero. Todos los pueblos de América pronuncian con respeto y vehemente simpatía el nombre del monarca español, que sigue con profunda atención el pujante desarrollo de las jóvenes repúblicas, continuadoras de las tradiciones de la nación progenitora, y en las que late un mismo sentimiento y una misma aspiración de mantener incólumes las virtudes de la raza.

El DIARIO DE LA MARINA eleva un respetuoso saludo hasta las gradas del Trono español, haciendo votos para que el Cielo siga iluminando á tan preclaro monarca, a fin de de continúen el prestigio y bienestar de su nación.

Texto del cablegrama cursado el 23 de Enero a S. M. el Rey

Mayordomo Mayor.
Palacio.
Madrid.

Casino Español y Colonias Confederadas Centro Gallego, Asociación Dependientes Comercio, Centros Asturiano, Balear, Asociación Canaria, Centros Castellano, Montañés, Cámara Española, Centros Valenciano, Andaluz, Vasco saludan respetuosamente Su Majestad ocasión fiesta onomástica formulando sentidos votos felicidad Patria ventura Real Familia.

AGÜERA.

CONFERENCIA DEL DR. DE LOS RIOS

Hablará hoy para los socios de la Institución hispano-cubana de cultura en el teatro Nacional

A las diez de la mañana de hoy dará su segunda conferencia de vulgarización para los socios de la Institución Hispano Cubana de Cultura el ilustre profesor de Derecho Político de la Universidad de Granada, doctor Fernando de los Ríos.

Esta conferencia, como ya hemos anunciado en ediciones anteriores, será con proyecciones cinematográficas y se ha destinado el Teatro Nacional, por reunir excelentes condiciones acústicas y por su capacidad.

Los palcos serán destinados a los socios fundadores y benefactores y las lunetas para los socios de número. En cuanto a la tertulia será destinada para los socios del Centro Gallego, y las localidades altas para el público en general.

A la entrada del Teatro estará el cobrador de la Institución Hispano Cubana de Cultura, entregando los recibos a aquellos de los miembros de dicha institución que tengan en su poder el recibo del mes de enero. Se colocará una mesa para inscribir nuevos socios, a los que previo el pago de la cuota mensual se les hará entrega en el acto de su recibo.

El tema escogido por el doctor Fernando de los Ríos para esta conferencia no puede ser más sugestivo e interesante: "Tres ciudades culturales: Córdoba, Sevilla y Granada".

El maestro San Juan, Director de la Orquesta Sinfónica de la Habana, socio de la Institución Hispano Cubana de Cultura dirigirá el cuarteto integrado por los profesores señores Amadeo Roldán, Rafael Cabrera, Alberto Sinelkow y Riberto Roldán, el que ejecutará una selección de música clásica y moderna española.

PERIODISTA ARGENTINO QUE VA HACIA A LA HABANA

NUEVA YORK, Enero 22. — (UP). — El repreentante del periódico "La Prensa" de Buenos Aires J. B. Powers se halla en viaje de recreo a la Habana a donde llegará el día 24. Powers va en viaje de negocios y de placer.

SERA AJUSTICIADO "EL INDIO"

A su regreso ayer de Santiago de Cuba, el señor Barraqué, Secretario de Justicia visitó al Presidente de la República para darle cuenta del viaje que acaba de realizar.

Hablando con los reporters manifestó que estaba estudiando detenidamente la causa por asesinato seguida contra "El Indio", sentenciado a la última pena por la Audiencia de Santiago de Cuba.

Agregó el Secretario que "El Indio" subirá al patíbulo en la próxima semana.

EL COMITE PRO CUBA NO RECIBE SU CONSIGNACION

Cerca de once mil pesos suman ya las cantidades que el gobierno cubano adeuda a dicha entidad

LA ACTUACION DEL COMITE

Radicado en New York, aprovecha todas las oportunidades para la realización de su obra patriótica

NEW YORK, Jan 22.—(AP).—Con motivo de celebrarse proximamente el cuarto aniversario del **Comité Pro-Cuba,** el señor Leoncio Serpa, fundador y presidente del patriotico organismo nos hizo las declaraciones siguientes:

"Me siendo satisfecho de haber fundado una institución que ha trabajado con constancia y tenacidad admirables por el mayor prestigio de Cuba en el extranjero. Puede decirse sin ponderación alguna, que cada acto realizado por nosotros, ha obtenido un éxito absoluto, rotunto. A este éxito, ha contribuido en gran parte, que el elemento que desde un principio secundó mis tareas era joven, lleno de entusiasmo y no esaba embargado por el cansancio y decepciones que la vida trae consigo.

«Hoy por hoy, contamos con la estimación de todos los cubanos de buena voluntad, habiendo entre éstos personas de gran relieve social. Los que no son cubanos aplauden nuestra labor y, al mismo tiempo, adoptan nuestro sistema para sus respectivos países.

«La importancia de nuestra labor se funda principalmente en que esta se lleva a efecto en los Estados Unidos de América; teniendo como centro de nuestra operaciones la ciudad de New York, de una importancia mundial extraordinaria y donde hemos triunfado en toda la línea, ocupando el Comité Pro-Cuba un puesto prominente entre los organismos que en ella radican.

«El Comité Pro-Cuba comenzó sus actividades sin un solo centavo. Al terminar el año fiscal en 30 de Junio de 1926, había recibido por cuotas de miembros, producto de funciones donativos y préstamos la suma de $8.849.08. Al terminar el año natural de 1926 se adeudaban cuentas por la suma de $8.548.30. Sumando ambas partidas, resulta un promedio de $373.84 de gastos por cada mes. Con estas cantidades se han obrado maravillas, pues se han celebrado todas las fiestas patrioticas cubanas, infinidad de actos sociales de gran importancia, paradas militares, un homenaje a Roosevelt y varios a los militares cubanos, se han pagado los gastos de manutención de oficina, sueldos y se ha atendido hasta donde ha sido posible a las personas de relieve mundial que han pasado por New York.

«En abril 18 de 1925, fué sancionada una ley de la república de Cuba, que subvenciona al Comité con la cantidad de $500.00 mensuales: pero esas cantidades no han sido satisfechas, sumando actualmente en total de $10,750.00. Gestionamos con el Honorable General Gerardo Machado, Presidente de la república el que se situen los fondos necesarios para el pago de nuestras deudas habiéndosele enviado un informe detallado sobre el Comité que contiene los ingresos habidos, las cuentas pagadas y las cuentas pendientes. El Comité espera del patriotismo y espíritu de justicia que animan al prsidente de la nación cubana, ser complacido en su justa petición».

Publicaremos mañana "El palacio de España en la Exposición de Barcelona", por nuestro compañero L. Frau Marsal

EL NUEVO MINISTRO DE CHECOESLOVAQUIA EN CUBA

LLEGARA EL MARTES

Entre la República de Checoeslovaquia y Cuba se intensificarán las relaciones de amistad y comerciales, a cuyo efecto se ha designado por aquel Gobierno un representante diplomático con el cargo de Enviado Extraordinario y Ministro Plenipotenciario ante nuestro Gobierno.

El próximo martes llegará a esta ciudad el excelentísimo señor Zdenek Fierlinger, Ministro de Checoeslovaquia, en Washington, que viene a acreditarse ante nuestro Gobierno con igual cargo.

Cuba se halla representada en dicho país por el señor Manuel de León y Valdés, con el carácter de Enviado Extraordinario y Ministro Plenipotenciario.

LAS CORPORACIONES ECONOMICAS Y EL OCHO POR CIENTO

En la tarde de ayer se reunió en sesión secreta, para tratar del impuesto del ocho por ciento, el Consejo de la Federación Nacional de Corporaciones Económicas.

Cuando terminó la reunión se nos dijo que se había acordado dirigir una exposición al Senado pidiendo que no sea aprobada la ley del impuesto del ocho por ciento, votada últimamente por la Cámara de Representantes.

Dicha exposición será entregada al presidente de aquel alto cuerpo por una comisión del Consejo de Directores de la Federación antes citada.

MEJORA EL REY FERNANDO

BUCAREST, enero 22 (SR)—El estado de salud del Rey Fernando de Rumanía sigue mejorando constantemente, habiendo engruesado cerca de un kilogramo en estos últimos días.

DE NUESTRO GRAN CONCURSO NACIONAL DE BELLEZA

¡IMPORTANTE!

ULTIMO ESCRUTINIO

El próximo jueves, día 27, a las seis de la tarde cerraremos la admisión de votos, tanto para las candidatas de la Habana como para las del interior de la República, para el vigésimo octavo y último escrutinio de nuestro Concurso que se celebrará al día siguiente viernes 28, a las cinco de la tarde. Por lo tanto, rogamos a todas nuestras concursantes que no demoren sus envíos de votos para que lleguen a estas oficinas en su oportunidad.

Ya se están dando los pasos correspondientes para la constitución de los diversos jurados (uno por cada provincia) que harán las selecciones, de acuerdo con la claúsula novena de las bases del Concurso. Dichos jurados serán constituidos en las capitales de provincias respectivas.

Para el último escrutinio sólo se admitirán para las candidatas de la Habana, el cupón de un voto marcado "Final 26|27" los cupones de a seis votos de Enero 2, 9 y 16, y los recibos de suscripción mensual de Diciembre y Enero. Para las candidatas del interior solo servirán los cupones de un voto marcados 25|26 y "Final 26|27", los cupones de a seis votos de Diciembre 19 y 26, y de Enero 2, 9 y 16, así como los recibos de suscripción mensual de Diciembre y Enero.

Todo recibo de nueva suscripción anual sigue valiendo 360 votos.

SE OFRECEN

¿DESEA USTED encontrar una buena colocación de criada o criado de mano, manejadora, cocinero o cocinera, criandera, chauffeur, jardinero, etc?

¿DESEA USTED encontrar donde prestar sus servicios de tenedor de libros, corresponsal, dependiente o empleado de oficina?

¿DESEA USTED obtener una buena clientela para su oficio de sastre, modista o mecánico?

Utilice Nuestros Anuncios Económicos y lo Conseguirá

ANUNCIOS ECONOMICOS ESPECIALES PARA SOLICITUD DE TRABAJO, 10 CENTAVOS 20 PALABRAS, 3 DIAS DE PUBLICACION.

SIENDO UD. SUSCRIPTOR

no tiene que moverse de su casa. Llámenos por los teléfonos M-3378 o M-4115 y publicaremos su anuncio. El importe lo abonará junto con el recibo de suscripción.

Si usted no es suscriptor, suscribase

Y DISFRUTARA DE ESTA GRAN COMODIDAD

M.E.C.D. 2016

NOTICIAS DE LA TERMINAL

CON EL SECRETARIO DE JUSTICIA REGRESO AYER DE SANTIAGO DE CUBA EL GOBERNADOR PROVINCIAL, BARCELO

Regresó a Pinar del Rio el doctor Alfredo Roig, poseedor del billete agraciado con el premio gordo de la lotería nacional.

El Dr. Aramburo, a Camagüey.—Otras noticias de la Terminal

Regresó ayer de Santiago de Cuba el doctor Jesús María Barraqué, Secretario de Justicia, que fué objeto recientemente de un homenaje por parte del Colegio de Abogados de aquella ciudad, con ocasión de su viaje a la misma, para asistir, en representación del Honorable Presidente, a la boda de la señorita Loló Barceló con el doctor Juan M. Arocha, que apadrinaba el General Machado.

El coronel José Ramón Barceló, Gobernador Provincial de Oriente, acompañaba al doctor Barraqué.

También llegaron con el doctor Barraqué, el doctor Ricardo Eguilior, Sub-secretario del Departamento; el señor Ibrahin Arias, Administrador de la Aduana de Santiago de Cuba; el Representante Luis Felipe Salazar; el doctor Rafael Estenger, culto publicista y abogado oriental; el doctor Enrique Silva; el capitán del Ejército, Gabriel Reyna, Ayudante del Secretario de Justicia y el doctor Jesús María Barraqué, hijo.

Acudieron a la Terminal, para recibir a estos viajeros entre otras distinguidas personas, el doctor Adolfo Fernández Junco, Director de Justicia; los familiares del doctor Barraqué; los familiares del doctor Eguilior; el señor Alfonso L. Fors, Jefe de la Policía Judicial y el Sub-inspector Pedro Anyanuat; el Representante Rafael Urbino; el señor Rafael María Gómez y el señor Lorenzo Lanza.

UN DELEGADO FERROVIARIO

Ayer tarde salió para Cienfuegos, con el objeto de atender allí asuntos de su cargo, el Delegado de los Ferrocarriles en la Caja de Fondos para Jubilaciones señor Abelardo José Adán.

EL DOCTOR MARIANO ARAMBURO

Salió ayer para Camagüey, con el objeto de pasar allí una temporada de varios días el ilustre publicista y abogado doctor Mariano Arambuo, miembro de la Academia de la Lengua Española en esta capital.

EL RECTOR DE LA UNIVERSIDAD

Ayer tarde salió para San Cristóbal el doctor Gerardo Fernández Abreu, Rector de la Universidad.

POLITICOS QUE VIAJAN

Llegó ayer de Santa Clara, el Representante Pastor del Río.

Llegó de Morón, acompañado de su esposa, el señor Leopoldo Pérez, Alcalde electo de aquel término.

Salió ayer tarde para San Juan y Martínez, el Representante Marcelino Garriga.

CAZADORES A MACAGUA

Salieron ayer para Macagua, con el objeto de organizar allí una partida de caza, los señores José R. Cueto y Ramón Espín.

UN LESIONADO

Anoche fué traído de Majagua a esta capital, para atender aquí a su curación un individuo nombrado Plácido Ruisánchez, que sufrió, la fractura de una pierna, trabajando en aquella localidad.

UN HOMBRE AFORTUNADO

Anoche regresó a Pinar del Río, el doctor Alfredo Roig, Abogado y Notario en aquella ciudad, el afortunado poseedor del billete número 12817, premiado en cien mil pesos en el sorteo de Lotería recientemente celebrado.

LOS TRENES A GUANE

En estos trenes salieron ayer: el señor Claudio Smith; Fernando Vega; Pablo Pérez; el doctor Mesa Valdés; el ingeniero Rafael Vaquer, el teniente del Ejército, Alejandro Iglesias y sus familiares; Pedro Menéndez; la señorita Luisa Offivier; el señor Joaquín Artuza; Ceferino Bárcenas; Antonio Rabell; César I. Fernández; el doctor Arias; Silvestre Jilber; la señora María Luisa Fernández de Escobar; señoritas Mercedes Pedroso y María Díaz de la Barza; el señor Gabriel Darias y Ramón Armenteros.

EL EXPRESO LIMITADO DE SANTIAGO DE CUBA

En este tren llegaron ayer: el doctor Roberto de la Torre; el teniente de la Policía señor S. Febles y señora; Ramón Vigil; Ramón Luna Abreu; la señorita Julia Jimeno; el doctor Octavio Alvarez; T. Cullmen; Miguel Russo y familiares; Alvaro Armiñan; B. A. Armiñan Rodríguez y señora; Aurora Xiqués; el doctor García de la Torre; Alberto Pérez; Ramón Díaz y el doctor Agustín Más.

TREN A CAIBARIEN

Salieron ayer en este tren: el doctor García Caturla; los hermanos Luciano y Elviro Masso; Sergio Viña; Manuel Areces; Luis F. Ayala; la señorita Rafaela Alvarez; Víctor Fernández; FFélix Capote; la señorita Guadalupe Nosard; Aquilino Piedra ;José Domínguez Núñez; el Representante Francisco Campos y su esposa y Eulogio Santa Irene.

OTROS VIAJEROS QUE LLEGARON POR LA MAÑANA

Los doctores Antonio Ramón y José Canto; Luis Gálvez; la señora María Martínez de León; el doctor Ignacio Valdés y señora; Antonio González; el doctor Aurelio Mulkay; José Pérez; S. D. Shax; Pedro Mejías y el señor José González Rodríguez; el señor Maximino Ferrer.

TREN A SANTIAGO DE CUBA

Salieron ayer en este tren: el doctor Manuel Villalobos, que se dirigió a Santiago de Cuba, con el objeto de embarcar allí rumbo a Sur América; al balneario de San Miguel: el pintor Armando Menocal y el doctor René García Vega; a Sagua la Grande: Ignacio Beguiristaín y su graciosa hija Angela; también a Santiago de Cuba: Felipe Amaral, Alberto Ravelo; a Santa Clara: Pedro Manuel y José Ramón García; a Camajuaní: Belisario Jiménez; a Cárdenas: José Caragol y Faz, Miguel Hernández, del Departamento de Contaduría de los Ferrocarriles Unidos; a Victoria de la Tunas: Rafael Castellal; a Contreras: la señora de Fonr y su hijo, Vicente Torres y su esposa, la señora Margot Fonr de Torres y Raúl Nochea y su esposa, la señora Nena Torres; a Matanzas: Silvia Silveira, Raúl Mendionde, Ramón Bosch, Pedro García y José Rodríguez; también a Sagua la Grande: Carlos Elías de la Administración de los Ferrocarriles Unidos.

TREN DE SANTIAGO DE CUBA

En este tren llegaron anoche: el señor A. García, inspector mecánico de la Cuban Cane, procedente del central Mercedes; de Colón: las bellas señoritas Blanquita, Angelita y Herminia Díaz; de Matanzas: el senador Vera Verdura y su esposa; de Sagua la Grande: Manuel Rivero; de Jovellanos: el doctor Carlos Luis Elcid; de Santa Clara: la doctora Aida Bermúdez; Rafael Gómez, Jefe del Centro Telegráfico de aquella ciudad: también de Sagua la Grande: José Nodal; también de Colón: Ignacio Descalzo; de Santiago de Cuba: Carlos Pereira, corresponsal de "El País" en dicha ciudad.

TREN A PINAR DEL RIO

Anoche salieron en este tren: el doctor José Besu Polier, que se dirigió a Puerta de Golpe; a Consolación del Sur: Carlos de la Uz; a Artemisa: Jesús Sánchez y sus familiares; a Pinar del Río: José Daussa, Contador de la Zona Fiscal de dicho lugar.

MARCAS Y PATENTES

RICARDO MORE

(Ingeniero Industrial)

EX-JEFE DE LOS NEGOCIADOS DE MARCAS Y PATENTES

APARTADO DE CORREOS 796

BARATILLO 7. TELEFONO A-6434

Se hacen traducciones técnicas y legales del inglés al español

DE DIA EN DIA

Retrato de la niña lanzada a los abismos del vicio por una amiga fementida.

Idem de la amiga fementida.

Vera efigie de algún familiar de las protagonistas del escándalo.

Relación de la vida y milagros de unos y de otros, con expresión de sus verdaderos nombres.

Y así hasta agotar el tema, mucho más tratándose de gente "bien", con lo que se demuestra que no hay peor cuña que la del mismo palo, dada la calidad de los informantes, a los que tenemos que poner entre la gente "bien", aunque no sea más que por espíritu de clase.

Ahora bien, cuanto gana la moral con estas defensas que le hacen los periódicos cada vez que alguien la ofende en público o en privado —sobre todo en privado—es cosa que no nos atrevemos a aquilatarla.

Pero, dicho sea con franqueza, se nos antoja que la causa de las buenas costumbres sufre más con esta clase de publicaciones que con la de los terminales del Jai Alai.

Nos preguntan si es verdad que el redactor de la "Miscelánea" anda por esas carreteras de Dios distribuyendo raciones entre los damnificados del ciclón, consistentes en una libra de garbanzos, otra de arroz y una hojita de peregil.

La pregunta entraña una duda acerca de la veracidad del referido compañero, que no tiene explicación sabiéndose que se trata de un asturiano. Y los asturianos son sinceros hasta este extremo: cuando en una taberna asturiana se le pone espita a un tonel, para venderlo al detall, se coloca un ramo de laurel a la puerta, por cuyo estado de verdor juzgan los marchantes de los días que lleva en funciones el tonel. Sería muy sencillo ¿verdad? cambiar el ramo de la noche a la mañana para engañar al transeunte: pues, bien, la Historia de Asturias no recuerdo el caso.

De modo que es muy posible que Somines ande por ahí repartiendo raciones entre los damnificados del ciclón, lo cual no empece para que el pretexto de la obra caritativa nos parezca un poco anticuado, no tanto, pero casi tanto, como si alguien empezara a distribuir socorros entre las víctimas de la Reconcentración.

¡Buen palo habrían echado los damnificados del ciclón de marras, si hubieran estado esperando a resolver el problema de los frijoles con los que les están repartiendo a estas alturas Somines y otras almas caritativas... y cachazudas!

En cuanto al significado de la hoja de peregil que figura en los ranchitos regalados por la "Miscelánea" no lo conocemos. Recomendamos, sin embargo, que aunque todo esto venga a ser el chocolate del loro a la inversa, esto es, regalo en vez de supresión, no sería prudente que los damnificados obsequiaran con la hojita a sus "cotiqas".

"Una carta del doctor Rivas Vázquez." "El prestigioso prócer venezolano, se aparta de las luchas políticas de su país, para dedicarse exclusivamente al ejercicio de su profesión de abogado en Cuba".

Y así de lo hace saber al Presidente de Venezuela.

Un triunfo más de la oposición cooperativa.

"El Presidente de la Audiencia de Oriente sufrió un síncope".

Nada de extraño tiene. El Presidente de la Audiencia de Oriente debe estar padeciendo del corazón.

Es al pie del coco donde se bebe el agua y al pie del patíbulo donde se pone a prueba el temple de los corazones.

LOS ASILOS DE SANTA MARTA Y SANTOVENIA

De cincuenta años a esta parte que se han constituído en institución las **Hermanitas de los Ancianos Desamparados**, se fundaron con donaciones y tienen a su cargo ciento setenta y cuatro Asilos de Ancianos, en España y América, entre los cuales se cuentan el de Santovenia, en el Cerro, y el de Santa Marta, en el Reparto de Lawton. El primero se fundó o estableció el año 1886, con un importante legado de doña Susana Benítez de Parejo, en la misma casa-quinta de la donante, que reformada y aumentada con un donativo del señor Pedro Laborde, es el más amplio y capaz de todos, donde pueden alojarse quinientos ancianos de ambos sexos.

Hoy existen recogidos en él trescientos cinco ancianos, 152 mujeres y 153 hombres, y de los dos sexos algunos que nada pueden hacer por sus pies y manos, pero muy cuidados y limpios por las Hermanitas. Al entrar en quella casa de Misericordia y Caridad inagotable, se ensancha el corazón, se eleva el alma a Dios y se piensa que hay aun amor al prójimo, que hay fraternidad humana, que hay filantropía y altruismo en muchas personas para sostener tan bien cuidados y atendidos a seres inútiles por los muchos años, faltos de familia y de todo recurso para pagar su asistencia.

El de Santa Marta se fundó hace muy pocos años, con la protección y donativos del que era Gobernador, comandante Alberto Barreras, y amigos muy estimados suyos, del director del DIARIO, doctor José Ignacio Rivero, y de otros benefactores de la humanidad doliente que existen en la Habana; y muchos más contribuirían a su fundación si llamaran a sus puertas o tuvieran conocimiento de la bienhechora obra que se proyectaba.

Pero aun es tiempo de que las personas pudientes y de caritativos y nobles sentimientos auxilien y protejan a ese Asilo para que las Hermanitas de los Ancianos puedan terminar el pago del edificio que construyeron y admitir algunos varones de los muchos que hay viejecitos y faltos de recursos y familia en la Habana, pues hasta ahora sólo pudieron admitir mujeres, y en corto número, unas sesenta y cuatro tienen hoy, por falta de ropa, camas y alimentos para mayor número.

Lo mismo las Hermanitas de Santovenia que de Santa Marta están muy agradecidas de la protección y buena acogida que hallan en las casas de comercio, en las fábricas de industrias y en las familias habaneras, cuando van a solicitar donativos para los asilados; pero esto que es mucho y muy bueno, como obra de caridad, para la buena asistencia de los ancianos que tienen, no es bastante para poder admitir y asistir a mayor número. Para esto se necesitan donativos importantes en ropas, muebles, comestibles y obras de construcción que los donantes pueden llevar a cabo bajo su administración, con arreglo a los planos que les entreguen.

El Asilo de Santa Marta es de nueva fundación y está pobre y empeñado, y muy reducido y falto de muchas cosas para poder admitir más ancianos. ¿No habrá en Cuba, en la Habana misma, algún benefactor de los ancianos desamparados que inmortalice su nombre dándole alguna renta perpetua o un donativo importante, para que las Hermanitas puedan sostener en él cien... o doscientos asilados? Creemos que sí, que lo habrá, porque los muchos y buenos Asilos de Ancianos que existen en Cuba se deben a los benefactores más caritativos y pudientes, y el Asilo de Santa Marta tendrá algún día quien le dé elementos de vida y comodidad para tener algunos cientos de ancianos de ambos sexos, como los tiene Santovenia.

La capital de la República, la Habana, tiene cuatrocientos mil habitantes, y para ellos varios hospitales, muchas Casas de Salud, algunos Asilos de Niños y una buena Casa de Beneficencia y Maternidad y bien puede y debe tener dos o más Asilos de Ancianos capaces para contener y ser bien asistidos en ellos algunos centenares, cuando no sean miles, de ancianos desamparados.

Que tenga pronto esos Asilos es nuestro deseo, como lo será de todas las personas nobles y caritativas.

M. Gómez Cordido.

TOS CATARROS BRONQUITIS

Gouttes Livonniennes

TROUETTE-PERRET

15, Rue des Immeubles-Industriels, Paris

$100

y más de ganancia mensual

Se pueden conseguir representándonos y dedicándose a la propaganda de producto de fama mundial, por cualquier persona, no importa sexo o raza, en cualquier pueblo del Mundo. No es necesario experiencia. Informes detallados por correo, acompañando 20 centavos en sellos para gastos a J. R. de los Ríos: Socorro 17. Alicante (España).

DR. GONZALO PEDROSU

CIRUJANO DEL HOSPITAL MUNICIPAL DE EMERGENCIA

Especialista en Vías Urinarias y Enfermedades venéreas. Cistoscopia y cateterismo de los uréteres. Cirugía de Vías Urinarias. Consultas de 10 a 12 y de 3 a 5 p. m. en la calle Aguila de la República 254.

E. 24 Ind. 1 En.

AVISO

Los señores Capín y García, dueños de la popular casa de préstamos "La Regente", situada en Neptuno y Amistad, ruegan, por este medio, a las personas que tienen alhajas empeñadas y adeudan seis meses, pasen a pagar los intereses y renovar las papeletas, para, así, no incluirlas en el próximo remate de prendas.

Factores Morales

Por SALVADOR SIBECAS

ES EL LIBRO QUE USTED NECESITA

Ultima publicación editada en la Habana.

De venta en todas las Librerías.

PRECIO: $1.00.

FELIPE RIVERO Y ALONSO

ABOGADO Y NOTARIO

Se entregan con su legalización Consular las escrituras destinadas al extranjero. Rapidez en el despacho de toda clase de escrituras. Traducción para protocolarlos de documentos en los idiomas inglés y francés.

EDIFICIO: BANCO COMERCIAL DE CUBA

AGUIAR 73, Dptos. 710, 11 y 12. Teléfono: M-1472.

PARA SU NIÑO LECHE KEL LA MEJOR

NOTICIAS DEL PUERTO

CON CARGA GENERAL Y PASAJEROS, HOY ZARPARA DE LA CORUÑA, DIRECTO PARA CUBA, EL VAPOR FRANCES ESPAGNE

Ha sido libertado el vapor cubano "Rápido" que estaba detenido en Haití por no tener los elementos de salvamento obligados, estando este buque destinado a traer trabajadores a Cuba

PIDE LA DETENCION DE SU ESPOSA

Ayer se recibió de la Estación de la Policía del Puerto un cablegrama de Puerto Limón que dice así:

"A las Autoridades del Puerto de la Habana:

Arresten a la señora Billups, que arribará en el vapor "Venezuela".

(Fdo.) Bill.

El asunto era de suyo delicado, teniendo en cuenta de que no se sabía quién era Mr. Bill, y ser por otra parte anormal el procedimiento dado que son otros los trámites que hay que llenar cerca de la Secretaría de Estado, a fin de no caer en responsabilidades por una detención ilegal.

El capitán Ureña, al fin, logró saber del señor Holguín, de la Nitrate Agencies, Consignatarios en la Habana del vapor Venezuela, que en su oficina se había recibido un telegrama relacionado con la pasajera Mrs. Billups, y que el esposo de dicha señora le ordenaba a la Agencia le facilitara pasaje de regreso a Puerto Limón en el primer barco que en esa dirección salga de la Habana.

Aclarado este asunto, se ordenó archivar el cablegrama en cuestión.

LOS QUE VIENEN EN EL VENEZUELA

En el vapor Venezuela, que arribará a este puerto el día 24 procedente de San Francisco de California y escalas llegarán el señor y señora R. J. Hanne, Ex-director y Vicepresidente de la Standard Oil Company de California; W. L. Alexander y familia, que han realizado un viaje por el Japón; familia de Alfredo Roncovieri, preeminente en asuntos municipales de San Francisco de California durante 25 años y ex-Superintendente de Instrucción Pública; Mr. William B. Seeyer, de la ciudad de los Gatos California, y los señores William H. High, Sr. y Sra. T. P. Mancy, Sr. y Sra. G. M. Rosengrant, Sr. y Sra. W. J. Tennant, Sra. G. L. Lammerts, Dr. Myrtle S. Noel, señor y Sra. C. M. Strong, Sra. Myron H. Wells, Sr. y Sra. F. A. Woller.

Entre los de tránsito para New York van el señor y señora H. A. Benzhaf, ex-Presidente del Homestead Baking Co., de San Francisco; señora A. Linhs y sus hijos Milton y Julio. Este último es un renombrado artista de San Francisco de California y últimamente ha ganado una beca para la Academia de Artes de New York, a donde se dirige para completar sus estudios.

TRATO DE IR COMO POLIZON

Manuel Valiere, vecino de Compostela y Sol fué arrestado a bordo del vapor español Montevideo, donde pretendía viajar como polizón.

FORMO ESCANDALO

Por haber formado un fuerte escándalo a la hora de ser designado el personal que trabajaba en los muelles fué arrestado el delegado obrero Esteban Castillo.

EL PRESIDENTE DE LA SINGER MACHINE COMPANY

En el vapor americano North Land, de la Peninsular Occidental S. S. Co., llegó ayer tarde Sir Douglas H. Alexander y su hijo Douglas.

Sir Alexander es el Presidente de la Singer Sewing Machine Company.

—De Baltimore llegaron ayer el señor Ricardo Ascencio y familia y la señora María Caridad Fernández.

SALIDAS DE AYER

Ayer salieron los siguientes barcos: el español Montevideo, para Veracruz; los americanos "Cuba" y los ferries para Key West; el Seneca, para Miami; el Orizaba, para New York; el Ahangarez, para Cristóbal; el hondureño Gatun, para New Orleans; el danés Jelling, para Puerto Tarafa y el Munorleans, para New Orleans.

UN VAPOR EXCURSIONISTA

Hoy es esperado de Nueva York el hermoso vapor inglés "California", de la Cunard Line, que trae numerosos excursionistas que darán la vuelta al mundo.

EL ESPAGNE

Hoy deberá zarpar de la Coruña directamente para la Habana, el hermoso vapor correo francés "Epagne", de la Trasatlántica francesa que trae carga general y pasajeros.

EL SENECA

Directo de Miami llegó ayer el vapor americano "Seneca", que trajo 73 pasajeros todos turistas, entre ellos los periodistas Lloyd Herminger y señora Ned Spines y Kenneth B. Patterson.

EL NUEVO NORTH LAND

De Miami y Nassau, llegó el vapor inglés New North Land, de la Clarck Line, que ha traído solamente 14 turistas.

LA RUTA DE LA FLORIDA

En el vapor americano North Land, de la Peninsular Occidental S. S. Co., y por la Ruta de la Florida, llegaron 239 pasajeros, en su mayor parte turistas.

Además llegaron en este vapor los señores René Torrado, Enrique Argudín, Angel Chávez, León Fernández, Rafael Torres, Manuel Huesto, Carlos Estévez y Armando Pérez.

Por la misma ruta y para Key West y Tampa embarcaron en el "Cuba" 152 pasajeros, entre ellos Benjamín Pérez, José R. Avellanal, Antonio Costa, Agustín Acosta, Julio de la Torre, Lilie Sánchez, Oscar Cintas, Graciella Tarafa, José Cappeta y señora, Oreste García, Cecilia Ferrero, Serafín González, Gloria García, el Vice presidente de la Port Havana Dock Sr. Alvaro Ledón Mariano Ferreiro, Antonio Cánovas, Pedro Díaz, Ricardo Calderón, Benjamín Llama, Jacobo Jiménez, Ramón Campos Rodríguez Juan Domínguez, Juan Bertelmel y señora, Agustín Alvarez, Ramón Fernández, Javier Andreu, Ramón Benito, Gabriel, Felipe e Isabel Alvarez, Miguel y Raoul Rodríguez, Julio Sierra, Juan Capote Blanco, Angel Fernnández Villamil, Francisco Macías, Ramón Monteavaro, Sergio Alenzuela, José Cueto, Enrique Avila y familia, Eva Valdés, José Saladrigas, José Valdés, Cecilio Cabarrouy.

INSPECCION DE RADIOTELEGRAFIA

El Inspector de Radio de la Dirección General de Comunicaciones señor Enrique Lasanta, de acuerdo con los acuerdos internacionales sobre radiotelegrafía, ha pasado inspección a los vapores alemán "Kyfjissia", alemán "Nauplia", americano "Mexico", y americano "La Perla", que han visitado nuestro puerto.

BARCOS DE CARGA

Los siguientes barcos de carga llegaron ayer: el noruego Dampen, de Charleston, con carbón; el americano Munorleans, de Miami; los ferries de Key West, con 26 wagones cada uno de carga general; el inglés Baron Elibank, de Norfolk, con carbón, y el noruego Askeladden, de Charleston, con carbón.

EL TONELAJE DEL LLOYD

El señor Fabricius, agente general del North German Lloyd, nos informa que dicha empresa tiene en construcción dos buques de 46 mil toneladas, tres de 12 mil, tres de 3,000 y uno de 250, que hacen un total de 168,700 toneladas, que sumadas a las 613 mil toneladas a flote hacen un gran total de 766,700 toneladas.

HERIDO MENOS GRAVE

El jornalero Juan B. Garriga, vecino de San Ignacio y Obrapía, trabajando en los muelles de la Ward Line recibió heridas de carácter menos grave, las que se causó casualmente.

EL "RAPIDO" EN LIBERTAD

La Empresa Naviera de Cuba, recibió ayer noticias de haber salido de Port au Prince el vapor "Rápido", que estaba allí detenido por las autoridades haitianas porque dicho barco, que está dedicado a traer obreros haitianos a Santiago de Cuba, no tenía los elementos de salvamento.

DE INTERES NACIONAL

LA SEMBRADORA MECANICA DE CAÑA "E L S O" SIGUE TRIUNFANDO

Ayer, en el Central "Julia", de la poderosa Cuban Cane Sugar Corporation, ante su Representante señor Molinos, Administrador señor González, numerosos colonos y otras personalidades del mundo azucarero, se repitió una vez más el éxito de la sembradora mecánica, sembrando varios surcos con la precisión y rapidez que dicha sembradora hace las operaciones de surcar, sembrar, abonar, tapar y marcar el surco siguiente.

Todos los concurrentes expertos en el cultivo de caña quedaron convencidos y entusiasmados del trabajo perfecto, rápido y económico, augurando un magnífico porvenir a nuestra Primera Industria Nacional, por la defensa económica que supone contra nuestros competidores el producir caña de mejor calidad a precios mucho más bajos que los actuales.

Felicitamos a su inventor señor León Elso Blasco, constructor señor Angel M. Achan y felicitamos a Cuba por el paso de avance que supone producir caña buena y barata.

789 1d 23

NO MAS CASPA NI AFECCIONES DE LA PIEL

CURA INFALIBLE CON EL JABON

"STERNES RENAISSANCE"

ANTISEPTICO PURO VEGETAL

DE VENTA EN FARMACIAS Y SEDERIAS

Dr. J. RAMONEDA

ASMA Y TUBERCULOSIS EN TODOS SUS PERIODOS

Tratamiento Moderno

Consultas de 1 a 3 p. m.: $10. San Rafael No 39. Telf. U-5714.

LA MUSCULOSINE BYLA

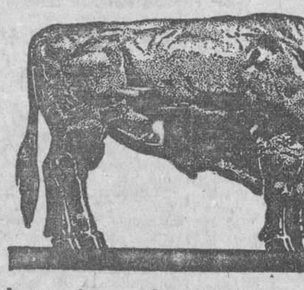

Fabricada por los Establecimientos BYLA PARIS (FRANCIA), es por sus VITAMINAS y sus principios tónicos y reconstituyentes

EL MEJOR PRODUCTO CONOCIDO PARA ENGORDAR

ACIDURINA

Antirreumático, analgésico, antiséptico urinario y de las vías biliares y eliminador del ácido úrico

FORMULA:

Salicilato de Sosa (Natural)	0.75
Hexametilenamina	0.25
Benzoato de Litina	0.25

Jarabe de naranjas dulces cantidad suficiente para una cucharada.

Usamos el Salicilato de Sosa natural porque está obtenido con el Acido Salicílico de procedencia vegetal.

Soportable por el estómago y sin que cause los trastornos del Salicilato de Sosa corriente

Esta medicación está indicada en el tratamiento de los reumatismos articular, agudo y crónico. En la diátesis úrica (Arenillas, gotas, etc., etc.) En las infecciones biliares, colecistitis y neuralgias (ciática, etc., etc.)

La Acidurina es un buen antiséptico de las vías urinarias, biliares y elimina el ácido úrico formando uratos solubles.

DOSIS: De 1 a 3 cucharadas diarias, salvo indicación facultativa.

DE VENTA EN TODAS LA BUENAS FARMACIAS DE LA ISLA

PILULES DE CLERMONT

LABORATOIRES de FABBAYE de CLERMONT, LAVAL, France.

Las Píldoras de Clermont, a base de extractos vegetales, tratan las enfermedades derivadas de la mala circulación de la sangre y del sistema venoso:

ALMORRANAS, VARICES, BARROS, EDAD CRITICA, REUMA, afecciones del HIGADO, de los RIÑONES, del ESTOMAGO, y el EXTREÑIMIENTO.

Recetadas por el cuerpo médico francés desde hace más de 40 años. Exigir: Píldoras de CLERMONT.

ORTOFONICAS

DESDE $65.00

Al Contado y a Plazos

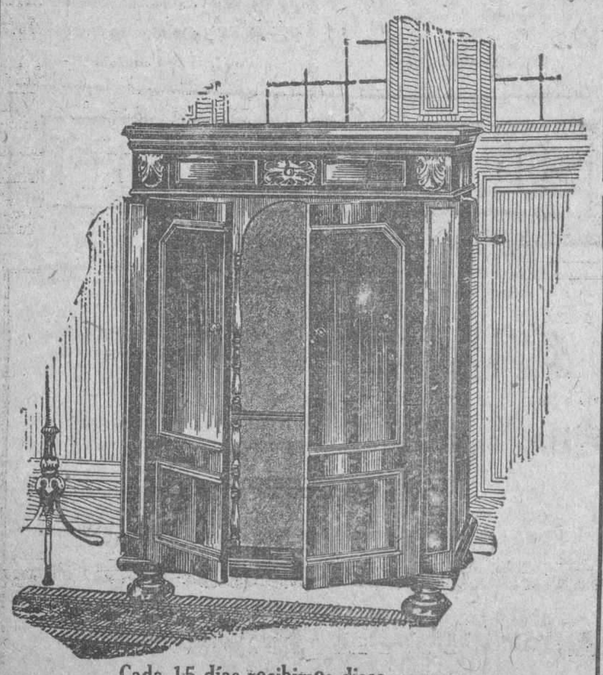

Cada 15 días recibimos discos nuevos.

Pase y vea nuestra gran liquidación de discos.

A 3 POR $1.00

Diafragmas Ortofónicos a $12.00

EL PROGRESO CUBANO

MONTE 139, entre Indio y Angeles. TELEFONO A-1959.

1d-23

Dr. Hernando Seguí

GARGANTA, NARIZ Y OIDOS

PRADO 38; DE 12 A 3

VERMIFUGO DE B. A. FAHNESTOCK

Dará en seguida alivio en todo caso que el mal sea causado por lombrices

ABSOLUTAMENTE INOFENSIVO para NIÑOS Y ADULTOS

Recomendado por los Médicos

De venta desde 1827

B. A. FAHNESTOCK CO.

Pittsburgh, Pa., E.U. de A.

TOS de los Niños

Coqueluche y Tos Nerviosa

CURA asegurada por el verdadero

JARABE MONTEGNIET

A. FOURIS, Farmacéutico

13, Rue Lacharrière

PARIS

ANALISIS DE ORINA

Completo $4.00. Parcial $2.00.

Se practican Análisis Químicos.

Laboratorio Analítico del

Dr. EMILIANO DELGADO

SALUD, 60, bajos

Teléfono A-8622

PARA CURAR ó ALIVIAR LA TOS

CADA SIEMPRE DESAPARECE LA TOS ANTES DE TERMINAR LA CAJA

TÓMENSE LAS ANTIGUAS Y RENOMBRADAS PASTILLAS PECTORALES DEL Dr. ANDREU

Pídanse en las farmacias

ASMÁTICOS

usad los CIGARRILLOS, PAPELES AZOADOS del mismo AUTOR, que calman el ASMA al instante, por fuerte que sea

M.E.C.D. 2016

ANÉMICOS

2

CUCHARADAS DIARIAS DE

Sanemil Busto

REGENERAN VUESTRA SANGRE EMPOBRECIDA.

ES EL ANTIANÉMICO MAS RÁPIDO

DE ADMINISTRACION

Por renuncia del señor Antonio Betancourt, ha sido nombrado Agente en Piedrecitas el conocido comerciante señor F. A. Armas, con quien se entenderán los antiguos suscriptores de dicha localidad para todos los asuntos relacionados con el DIARIO.

José Sobrino,
Administrador.

AGENCIA DE AGUADA DE PASAJEROS

Ha cesado en el cargo de Agente del DIARIO en Aguada de Pasajeros, el señor Enrique Valera.

Para sustituirlo ha sido nombrado el señor Nicolás Suárez, comerciante de dicha localidad con quien deberán entenderse directamente los suscriptores de la Agencia a partir del primero de enero de 1927, para el pago de la mensualidad de dicho mes.

José Sobrino.
7-23

EL PASEO ARTISTICO DE CARNAVAL

Las oficinas del Paseo Artístico de Carnaval, instaladas en el vestíbulo del teatro Nacional, están desarrollando una activísima labor en la organización de ese gran acto popular, que tendrá efecto el día 20 de febrero próximo.

El señor José Emilio Obregón, está poniendo a contribución toda su energía y entusiasmo a fin de que el Paseo resulte algo verdaderamente digno de la capital de la República y que sea la admiración de la gran cantidad de extranjeros que por esta época todos los años nos visitan. En esta labor gigantesca está siendo secundado admirablemente el señor Obregón, por los señores Aurelio Peón, de la gerencia de "El Encanto", y Armando López, jefe de las oficinas en ausencia del primero.

Según los informes que se nos han facilitado, ayer dieron comienzo los trabajos para la construcción de la regia glorieta que se alzará en el Malecón y en la que han de instalarse el Jurado y los palcos para el señor Presidente de la República y demás altas autoridades.

El arquitecto que obtuvo el primer premio en el reciente concurso, señor Pérez Benito, está laborando muy activamente en los detalles de la construcción, pues quiere obtener un doble triunfo al presentar ante el público de la capital un trabajo bien hecho, que ratifique su fama.

También se han de comenzar en breve los trabajos para la construcción de los palcos a un lado y otro de la glorieta, desde los cuales el público podrá presenciar cómodamente el sugestivo desfile de carrozas y otros vehículos elegantemente adornados.

Sobre este particular, conferenciaron hoy el señor Obregón y el Alcalde interino de la Habana, señor Pereira.

Según se ha publicado, en el Municipio se presentó ayer un recurso contra la cesión que ha hecho la Alcaldía a la Comisión del Turismo a fin de que pueda construir los palcos y recaudar el ingreso por ese concepto con destino a los numerosos y valiosos premios que han de ofrecerse. Se funda ese recurso en que la referida Comisión no está autorizada para hacer esa recaudación.

El señor Pereira pasó el recurso a la Consultoría del Municipio.

Hablando con los periodistas de Palacio, el Alcalde les dijo que anteriormente las concesiones para explotar el negocio de sillas en los paseos de Carnaval no le producían al Municipio más de quinientos o seiscientos pesos por cada temporada y que ello se prestaba a que tres o cuatro individuos, que son los que ahora pretenden, realizaron un negocio de explotación; que al hacerse cargo de ese asunto la Comisión del Turismo podrá obtener por la venta de los palcos algunos miles de pesos, que se distribuirán en premios y por lo tanto en beneficio del pueblo que es el que concurre a los Paseos y opta por esos premios.

Por lo demás, al establecerse los palcos el público tendrá una garantía y las familias no tropezarán con los mil inconvenientes observados en las anteriores fiestas de esa clase, ya que podrán presenciar cómodamente el desfile y en compañía de las personas elegidas, no en el montón de antes y expuestas a ser despojadas de prendas y adornos, como ha sucedido.

Por otra parte, al adquirirse un palco por la suma de cincuenta pesos con derecho a disfrutarlo por toda la temporada, o sea durante los ocho paseos de Carnaval, incluyendo el del día 20 de febrero, se obtiene una gran ventaja, ya que cada paseo solo cuesta seis pesos veinte y cinco centavos, contándose con un buen servicio y con inmejorable instalación.

El Alcalde Pereira, que es amante del progreso y labora constantemente en favor de la capital, encuentra muy acertada la medida y está de acuerdo en que sea la Comisión del Turismo la que intervenga en la venta de los palcos, mayormente cuando al frente de ese asunto está el señor José Emilio Obregón, lo cual es absoluta garantía de seriedad y honradez.

EXPRESION DE GRATITUD

El señor Arturo Canalejo, dueño de la librería "La Miscelánea", sita en Teniente Rey 106, nos ruega hagamos llegar a Monseñor Manuel Ruiz, Arzobispo de la Habana, su profunda gratitud por haber atendido su súplica en favor de una pobre familia residente en Ulacia 80, Reparto Juanelo, a la cual socorrió con su inagotable caridad de bondadoso Pastor.

En esta familia, hay tres personas lisiadas al amparo de una débil mujer. Entre los inútiles figuran el esposo de la abnegada mujer, que difícilmente puede atender al sustento de sus pobres familiares.

La obra caritativa de nuestro amado Prelado no necesita alabarse, ella prueba su gran corazón de padre y pastor de la grey habanera.

CRONICA DE TRIBUNALES

CONDENADO A 14 AÑOS DE PRESIDIO EL MATADOR DEL ENCARGADO DE LA BODEGA SITA EN ZULUETA Y APODACA

Siete años de reclusión pide el fiscal para el procesado Domingo Rey Adrio, autor de la muerte de Elpidio Chapottin y Eduardo Montejo, hecho ocurrido en los portales del Nacional

EN EL SUPREMO

El proceso contra el sujeto que asesinó a sus suegros en la finca Santa Isabel, en Cienfuegos

La Sala de lo Criminal del Tribunal Supremo ha dictado sentencia declarando con lugar el recurso de casación que, por quebrantamiento de forma, estableció el doctor Ricardo R. Duval contra el fallo de la Audiencia de Santa Clara, que condenó al soldado Julio Quintana Rochina, a la pena de muerte, como autor del asesinato de su suegro Cornelio Acevedo González, imponiéndole también veinte años de reclusión por el homicidio de su suegra Flora Poveda Morales.

El sangriento suceso referido ocurrió el 12 de Octubre de 1924 en la finca Santa Isabel, del término de Cienfuegos.

Anula el Tribunal Supremo el fallo de referencia y manda a la Audiencia a celebrar nuevo juicio oral, por haber prescindido de la declaración de la madre del procesado, a la cual se considera un testigo importante.

Señalamientos en el Supremo para mañana lunes

No hay.

EN LA AUDIENCIA

Ha sido condenado el matador del encargado de la bodega de Zulueta y Apodaca

Acaba de dictar sentencia la Sala Segunda de lo Criminal de la Audiencia, condenando al procesado Mario Echemendía Martínez, como autor de un delito de homicidio, sin circunstancias modificativas, a la pena de 14 años, 8 meses y un día de reclusión.

Este individuo dió muerte, el 9 de mayo último y en la bodega sita en Zulueta y Apodaca, al encargado de dicho establecimiento nombrado Angel Vázquez Cueto, con el que sostuvo una riña por diferencias en el pago de unas copas que tomara en la mencionada bodega.

Utilizó el procesado para cometer el crimen una cuchilla de pequeño tamaño.

Absolución

En sentencia de la Sala Tercera de lo Criminal de la Audiencia ha sido absuelto el procesado Francisco Rodríguez Pérez, para quien solicitó el Fiscal tres años, seis meses y 21 días de presidio correccional, por estimarlo autor de un delito de robo en casa habitada. Fué defendido por el doctor Angel Veiga.

El suceso sangriento en los portales del "Nacional"

Ante la Sala Segunda de lo Criminal de la Audiencia se ha celebrado el juicio oral de la causa instruída al procesado Domingo Rey Adrio, con motivo de la muerte de los ciudadanos Elpidio Chapottin Batista y Eduardo Montejo Ponce, sangriento suceso ocurrido la noche del 7 de septiembre del pasado año en los portales del Teatro Nacional, en momentos en que se efectuaba una fiesta política en el interior de ese coliseo.

Rey Adrio disparó tan solo contra Chappotin, con el que estaba disgustado, pero uno de los proyectiles alcanzó a Montejo, ajeno a la contienda, privándolo de la vida al igual que al aludido Chapottin.

Terminado el examen de las pruebas, el Abogado Fiscal doctor Antonio Ruiz de León, representante del Ministerio Público, pidió para el procesado siete años, cuatro meses y un día de reclusión, por cada uno de los dos delitos que, con la agravante de reincidencia, le atribuye.

Defendió el doctor Felipe González Sarraín, quien intereso un fallo absolutorio, alegando la legítima defensa en favor del procesado.

La muerte del doctor Lutgardo de la Torre en el Matadero Industrial

Continuó ante la Sala Tercera de lo Criminal de la Audiencia, el juicio oral de la causa instruida a Jesús Lanza Noa y Antonio Calzadilla del Pino, por la muerte del doctor Lutgardo de la Torre.

Siguió informando el defenso de Lanza, doctor Castellanos Mena, el que terminará su discurso el próximo lunes, a las tres, hora para la que fué suspendida la continuación del acto referido.

Fué sobreseída la causa contra el comerciante americano Charles W. Denvog Young

La Sala Primera de lo Criminal de esta Audiencia, de acuerdo con lo solicitado por el Letrado doctor José Puig y Ventura, ha dictado auto de sobreseimiento provisional en la causa seguida por delito de defraudación a la Aduana contra el comerciante de esta plaza, de nacionalidad americana, Mr. Charles W. Denvog Young.

Al aludido comerciante se le acusó, en principio, de que introducía efectos de fabricación fraudulentamente.

Señalamientos en la Audiencia para maña, lunes

Sala Primera

Pedro Ramírez, por rapto. Defensor: doctor Sánchez.

—Rafael Muñoz, por infracción postal. Defensor: doctor Vivancos.

—Aurelio Peral, por infracción postal. Defensor: doctor G. Bueno.

—Manuel Montes, por estafa. Defensor: doctor Betancourt.

—Francisco Puig, por estafa. Defensor: doctor Roig.

—Jorge González, por infracción electoral. Defensor: doctor Castellanos.

—Germán Muñiz, por introducción de mercancías. Defensor: doctor Muñiz.

—Al Navarro, por imprudencia. Defensor: doctor Aedo.

Sala Segunda

Ignacio Usbrina, por hurto. Defensor doctor Lucilo de la Peña.

—Andrés Vázquez, por falsedad. Defensor: doctor Mármol.

—Alejandro Vega, por atentado. Defensor: doctor Suárez.

—José Varela, por lesiones. Defensorz doctor Pola Montoro.

—Francisco Menéndez, por estafa. Defensor: doctor Cadavid.

—Oscar Morejón, por homicidio. Defensor: doctor Sarraín.

—Felipe Ruiz, por estafa. Defensor: doctor Aymerich.

—Luis Escoto, por robo. Defensor: doctor Lucilo de la Peña.

Sala Tercera

Leoncio Bugger, por robo. Defensor: doctor Casado.

—Marcos González, por falsedad. Defensor: doctor Busquet.

—Antonio Rivero, por robo. Defensor: doctor Gilberga.

—Braulio Ravelo, por hurto. Defensor: doctor Campos.

—Joaquín Olle, por amenazas. Defensor: doctor Pino.

—Máximo Tejeiro, por rapto. Defensor: doctor Montero.

Sala de lo Civil

Centro. Fernández y Compañía contra Compañía de Defensa. Mayor cuantía. Ponente: doctor Zayas. Letrados: doctores González y González. Procuradores: Jiménez y Pereira.

Norte. Antonio Cuan contra Luis Quintana. Menor cuantía. Ponente: doctor Echevarría. Letrados: doctores Montoro y Casulleras.

Sur. Compañía de Fianzas La Equidad contra José López. Menor cuantía. Ponente: doctor Zayas. Letrado: doctor Borges.

Este. Aguilera Margañón y Compañía contra José A. Balbona. Menor cuantía. Ponente: doctor Llaca. Letrado: doctor Guach. Procuradores: Cobo y Menéndez.

Sur. Francisco Iduate contra Adalberto Rocio y Gaspar Bazán. Menor cuantía. Ponente: doctor Echeverría. Letrado: doctor Andux.

Centro. José S. Galletti contra Vázquez y Compañía. Ejecutivo. Ponente: doctor Fernández. Letrados: doctores Galletti y Casulleras.

Oeste. Baltasar Castro contra María L. González. Mayor cuantía. Ponente: doctor Fernández. Letrados: doctores Llorens y García. Procurador: Pereira.

Oeste. J. Calle y Compañía contra José A. Balbona. Menor cuantía. Ponente: doctor Echeverría. Letrados: doctores Guasch y Ruiz. Procuradores: Cobo y Pereira.

Centro. Virginia Olivera contra Sucesión de Alberto González. Menor cuantía. Ponente: doctor A. Acosta. Letrados: doctores Lastra y Alvarez. Procuradores: Alonso y Lastra.

LOS DELEGADOS Y VENDEDORES DE LA NATIONAL CASH REGISTER

El próximo jueves, 27 del actual, llegarán a la Habana, conforme anunciamos en días pasados los 725 delegados y vendedores de la National Cash Register, que en premio a la labor desarrollada durante el último año, han obtenido este viaje. Su permanencia en la Habana será solamente de cuatro días los cuales serán aprovechados no solo por las corporaciones económicas para rendirles distintos homenajes, sino también por las autoridades para intensificar las corrientes del turismo americano hacia Cuba.

RECEPCION EN EL MUNICIPIO

El primer acto que se efectuará en honor de dichos visitante, será en el Municipio de la Habana, donde la recibirá el Alcalde señor M. Pereira, quien les hará entrega de las llaves de la ciudad.

En los días siguientes se han organizado paseos en automóviles a los lugares históricos de la ciudad, almuerzo en La Tropical, visita al Central Hersdey, Casino Español etc.

Por último el domingo 30, les será ofrecido un almuerzo de despedida en el hotel Plaza, al cual asistirán los representantes de las distintas entidades económicas nacionales.

La Cámara de Comercio Americana el recibimiento de los ya mencionados visitantes, que vienen en el vapor Velendam fletado expresamente por la mencionada National Cash Register Company.

¡PANADEROS....!

¿QUIEREN ESTAR GARANTIZADOS? COMPREN MAQUINARIA DAY

LA CASA "DAY" DE CINCINNATI, REPRESENTADA POR NOSOTROS, FABRICA EL SURTIDO MAS COMPLETO Y PERFECTO DE MAQUINAS PARA PANADERIAS, DULCERIAS Y GALLETERIAS.

Maquinaria :-: Hornos :-: Utensilios :-: Diamalta

SOLICITENOS CATALOGOS Y PRECIOS

CIA. PORTUGUESA, S. Á.

Aguiar 112. Telf. A-2869. Apartado 550. HABANA

Jagüey 27. Apartado 162 SANTIAGO DE CUBA

GRANDES ALMACENES
LOS PRECIOS FIJOS
A. DE S. BOLIVAR y R. Mª DE LABRA

NUCLÉARSITOL ROBIN

(NUCLEATOL METILARSINADO)
ANTITUBERCULOSO
PODEROSO RECONSTITUYENTE
Medicación Nucleofosfatada Arsenical
(NUCLEOFOSFATOS de CAL y de SOSA METILARSINADOS)

COMPRIMIDOS
DOSIS: 2 á 3 comprimidos dos veces por día, á las dos principales comidas, lo que hace 0,04 á 0,06 centigramos de metilarsinato sódico por día.

INYECTABLE
DOSIS: 1 á 2 inyecciones según los casos en las 24 horas.

TUBERCULOSIS
FIEBRES PALUDOSAS
CAQUEXIA DE LOS PAÍSES CÁLIDOS, LINFATISMO
ESCRÓFULAS, ETC.

Venta al por Mayor: 13, Rue de Poissy, PARIS

DE ISLA DE PINOS
LEGITIMAS
LAS MAS PURAS Y FINAS
AGUAS MINERALES MEDICINALES
60 centavos botellón
Depósito:
Cienfuegos 53. Habana
Teléfonos: M-9193 y M-6308.
HERNANDEZ y SALAS
(ISLA DE PINOS)

TREINTA AÑOS PADECIENDO DEL ESTOMAGO
CURADO CON "DIGESTIVO GRAVI"

LEA ESTA CARTA

Jovellanos, septiembre 4 de 1926

Sr. Dr. Ramiro Curbelo.
Muy señor mío:
Tengo el gusto de comunicarle que me encuentro completamente bien del padecimiento del estómago que venía sufriendo desde hace 30 años, y que no había podido curarme a pesar de haber empleado todos los medicamentos que me recomendaban y haber visto varios especialistas.
Hora y media o dos horas después de las comidas o de cual quier alimento, sentía Ardores o Acedías, Llenura, Eruptos agrios y mal estar y algunas veces dolores; ya todos esos síntomas tan molestos han desaparecido y me encuentro completamente bien, gracias a su excelente preparado Digestivo "Gravi".

De Vd. atto. y s. s.
Ricardo Fernández Lombard.

141 alt 3

M.E.C.D. 2016

CASA HARRIS

DEPARTAMENTO DE FOTOGRAFIA

SOMOS ESPECIALISTAS

en

REVELAR IMPRIMIR Y AMPLIAR

Extenso Surtido de Kodaks y Otras Cámaras Fotográficas

ARTICULOS PARA FOTOGRAFOS

PELICULAS Y PLACAS KODAKS

Pte. Zayas (antes O'Reilly) 106

784 3d-23

¿TOSE USTED? ¿SIENTE MUCHA OPRESIÓN? ¿LE DÁ FIEBRE?

El GRIPPOL es una medicación de gran éxito en el tratamiento de la grippe, tos, catarros, bronquitis, tuberculosis pulmonar, laringitis y demás desórdenes del aparato respiratorio.

DE VENTA EN TODAS LAS BOTICAS DE LA ISLA

ELIXIR ESTOMACAL

SAIZ DE CARLOS

(STOMALIX)

Es recetado por los médicos de las cinco partes del mundo porque tonifica, AYUDA A LAS DIGESTIONES y abre el apetito, curando las molestias del

ESTÓMAGO e INTESTINOS

Dolor de Estómago
Dispepsia
Acedías y Vómitos
Inapetencia
Flatulencias

Diarreas en Niños y Adultos que, a veces, alternan con Estreñimiento
Dilatación y Úlcera del Estómago
Disentería

OBRA COMO ANTISÉPTICO DEL APARATO DIGESTIVO curando las diarreas de los niños incluso en la época del destete y dentición.

Ensáyese una botella y se notará pronto que el enfermo come más, digiere mejor y se nutre, curándose de seguir con su uso.

Venta: FARMACIAS y DROGUERÍAS y SERRANO, 28 y 30, MADRID (España)

J. RAFECAS Y CA., Teniente Rey, 29. Habana. Unicos Representantes y Depositarios para Cuba.

Fortalézcase

Tomando el GRAN VINC

SANSON

EL MEJOR APERITIVO

SUSCRIBASE AL DIARIO DE LA MARINA

PROHIBIDO QUE VIAJEN PERROS EN COCHES DE VIAJEROS

CONSTRUCCION DE CASETAS Y APEADEROS EN LA LINEA DE GUANTANAMO

OTROS ACUERDOS TOMADOS POR LA COMISION DE FERROCARRILES

Bajo la presidencia del doctor Rafael Sánchez Aballí, Secretario de Comunicaciones, se reunió ayer la Comisión de Ferrocarriles, para resolver diversos asuntos pendientes. La Comisión consideró en esta sesión, que fué muy laboriosa, 120 asuntos, adoptando sobre cada uno de ellos los acuerdos correspondientes.

He aquí algunos de dichos acuerdos:

Aprobar a los Ferrocarriles Unidos de la Habana la Tarifa Especial que presenta, haciendo extensiva hasta el 31 de Diciembre del mismo año, la establecida con fecha 30 de Noviembre último en tráfico local de dicha empresa e intercambio con el F. C. Havana Central, aprobada en 20 de Julio pasado, para el transporte de madera del país, en bruto, en lotes de 20,000 kilógramos o más.

LOS PERROS EN LOS COCHES

Circular a todas las compañías de ferrocarriles que deben tener en cuenta el acuerdo tomado por la Comisión en sesión de 13 de Mayo de 1914, prohibiendo que viajen perros en los coches de viajeros y que en caso de infracción, se impondrán las penalidades que estime oportunas.

NO DEPOSITO LA FIANZA

Trasladar al propietario del desviadero "Armenteros" el acuerdo número 51, de Junio de 1926 y escrito de los Ferrocarriles Unidos de la Habana, comunicando que el propietario de dicho desviadero no ha depositado la cantidad de $650 para la construcción de un cobertizo de madera con techo de plancha de hierro galvanizado y andén de concreto, para el servicio de los pasajeros que toman y dejan el tren en ese apeadero.

CONSTRUCCION DE CASETAS Y ANDENES

Ordenar a la Compañía del Ferrocarril de Guantánamo la construcción de andenes y casetas en todos los apeaderos que aparezcan en sus itinerarios.

UNA DENUNCIA

Enviar al señor Secretario de Justicia la denuncia presentada por el señor Pedro Gómez Quintana, contra el Inspector de los Ferrocarriles Consolidados, señor Miguel Peralta.

TARIFA APROBADA

Aprobar a los Ferrocarriles Unidos de la Habana, la tarifa con motivo de la competencia, de nuevos boletines especiales de ida y vuelta, en segunda clase solamente, desde la Estación Central a las estaciones comprendidas en la línea del Norte y vice-versa de San Miguel, Jaruco, Aguacate y Empalme.

DEBEN CUMPLIR SUS OBLIGACIONES

Ordenar al Ferrorril de Guantánamo and Wester, que los guarda-frenos de los trenes de viajeros se dediquen al cumplimiento de sus obligaciones y no como lo hacen actualmente, a la carga y descarga de los bultos del Expreso.

CAMILLA Y BOTIQUINES

Ordenar a la misma empresa provea sus trenes de camillas y botiquines de emergencia, que exige el acuerdo de la Comisión, de 28 de Junio de 1926

PLANOS PARA UN NUEVO PUENTE

Ordenar a la Compañía de los Ferrocarriles Unidos de la Habana, que presente los planos para la construcción de un nuevo puente en la calle Santa Catalina, en la Víbor por encontrarse al que actualmente existe en muy mal estado, a pesar de haber sido reparado recientemente.

NO TIENE ALUMBRADO

Fijar a la Compañía del Ferrocarril de Cuba un plazo de 30 días para cumplir lo dispuesto de proveer de alumbrado apropiado, al andén de la Estación de Cumbre, con apercibimiento de multa de veinte pesos por cada día que transcurra después de vencido dicho plaoz sin haberlo efectuado.

PROYECTO APROBADO

Aprobar el proyecto de la Compañía del Ferrocarril de cuba, para la construcción de las verjas de hierro etc., que han de cerrar la Estación de Camagüey, como se le tiene ordenado.

ULTIMA PRORROGA

Conceder a la Compañía del Ferrocarril de Cuba una última prórroga de 30 días para proveer los coches dormitorios de un sistema higiénico de servicio de aguas, con apercibimiento de una multa de $25 00 por cad adía que transcurra después de dicho plazo, sin heberlo efectuado.

LOCOMOTORA PELIGROSA

Ordenar a la Compañía del Ferrocarril de Guantánamo and Western, que retire inmediatamente del servicio, por ofrecer peligro, la locomotora número 11, que servía el tren 6, el día 13 de Junio de 1926.

MAPA MILITAR DE CUBA CONFECCIONADO POR LA SECCION DE INGENIERIA DEL EJERCITO NACIONAL

Ayer fué colocado en lugar preferente del antiguo Cuartel de la Fuerza, en un testero próximo al mapa militar de Cuba, de grandes priporciones, confeccionado por la Sección de Ingeniería del Estado Mayor, Negociado de Geografía.

En este mapa resulta de manera notable la ruta seguida por el Apóstol José Martí al dsembarcar en Playitas hasta dos Ríos, lugar de su muerte heróica en los campos de batalla. Esta ruta está señalada en el mapa por una línea amarilla.

Ahora que se ha designado un oficial del Ejército para que determine la ruta de la invasión libertadora seguida por el caudillo Antonio Maceo, está, ya señalados en el mapa los puntos principales de esta jornada.

BIBLIOGRAFIA

Por J. B.

POR LA SALUD. Volumen VII. Número 12. Diciembre de 1926.

La Liga de Sociedades de la Cruz Roja publica esta revista mensual cuyo lema es: "mejorar la salud, prevenir las enfermedades, aliviar el sufrimiento"; lema en el cual está contenido el símbolo de la compasión humana que es el que ofrece al mundo como rutilante emblema la Cruz Roja y que practica desde que el joven ginebrino Henry Dunant, inició su generosa idea que cristalizó totalmente en el Convenio de Ginebra de 1864.

El sumario del número últimamente recibido es el siguiente: "Las sociedades cooperativas de crédito en la China rural", por Laureana Impey, "Por la educación del pueblo podría disminuirse la mortalidad cancerosa", por J. Hall Edwards", "Lo que es necesario saber respecto de la difteria", por el doctor Aime Gauthier", "La Juventud en la Exposición de Dusseldorf", por la señorita Nora Hill", "La Salud del Institutriz", por Franc Smith, etc., etc.

En la cubierta reproduce el bajo relieve que los miembros de la Cruz Roja helénica ofrecieron a la Sociedad del Instituto. Representa a la diosa de la Salud Higieya, hija de Esculapio y es copia del original que se encuentra en el templo dedicado a este dios en Epidauro.

La Cultura se intensifica y prueba evidente de ello es la constitución de la entidad CULTURAL S. A. que comprende

LA LIBRERIA "CERVANTES"

AVENIDA DE ITALIA Y NEPTUNO

APARTADO 1115. TELEFONO A-4958

y LA LIBRERIA "LA MODERNA POESIA"

PI MARGALL Y PLACIDO.

APARTADO 605. TELEFONO A-7714.

DONDE HALLARA CUANTO LIBRO USTED NECESITE.

MAÑANA EMPIEZAN LAS CLASES GRATUITAS

Mañana empiezan las clases gratuitas que hemos venido anunciando para enseñar a confeccionar carteras, sombreros, floreros, pantallas, lámparas, piñatas, bomboneras, cajas, cestos y disfraces, todo de papel crepé; también objetos artísticos con lacre y cordón de papel crepé. De 9 a 5.

EL PINGEL. O'REILLY 56

Esta magnífica oportunidad debe ser aprovechada por todas las señoritas de refinado gusto. Las clases están a cargo de Mrs. Kimball, distinguida profesora enviada por la Dennison Mangr. Co.

HERMANOS FERNANDEZ

Marcos para Cuadros. Artículos para pintores y dbujantes.

706 20-26

EUGENIO HOPPE

DURACIÓN · SUAVIDAD · ECONOMIA

50¢ PAQUETE — EUGENIO HOPPE LEGITIMAS SOLINGEN — 50¢ PAQUETE

UNA PRUEBA CONVENCE

DISTRIBUIDORES

PRADO 123 LA SORTIJA HABANA

Burla Burlando

LOS GRANDES REVOLUCIONARIOS

Estábamos acostumbrados desde niños a imaginar a los revolucionarios como una especie de sacamantecas con cara feroce, barbas hirsutas y colmillos canibalescos, con un enorme cuchillo en la diestra y una bomba de dinamita o una tea en la siniestra; pero hace ya algunos años que hemos variado el concepto denigrante que habíamos formado de estos interesantes sujetos.

Los verdaderos y más terribles revolucionarios de ahora son los hombres, o cosa así, de apariencia exterior más inofensivos y hasta más amable y encantadora del mundo. Usan smoking o chaquet con crisantemo en el ojal; se peinan, se pulen, se amadaman, y por donde quiera que pasan van jediendo al perfume de moda. Se encuentran estos grandes revolucionarios ejerciendo varias profesiones: puede ser poeta de boudoir, novelista disecador de almas, comediógrafo más o menos bataclánico, y hasta conferencista de pechera inmaculada y lentes de oro, de estos que desde las alturas de la docta tribuna nos enseñan brillantemente a dudar de si el hombre es un animal bípedo o cuadrúpedo.

Pero de entre estos seductores revolucionarios vamos a tomar uno, por ser el que tenemos hace tiempo entre ceja y ceja, y que reputamos por el más temible de todos: nos referimos al modisto revolucionario.

Los modistos femeninos, es decir, los hombres dedicados a la invención de modas femeninas, en todos los tiempos han sido fecundísimos en invenciones revolucionarias. Gracias a ellos nunca ha habido toca ni falda que durase más de una estación. Digamos de paso que el modisto siempre fué el terror de los burgueses jefes de familia, como que es el gran perturbador y demoledor de los presupuestos caseros. El modisto, como se ve, conspira perpetuamente contra el capital ajeno, sin perjuicio de velar por el acrecentamiento del propio.

Sin embargo, el modisto había, hasta hace unos diez o quince años, limitado su inventiva a "creaciones" relativamente honestas. Lo más que se permitía era poner de cuando en cuando en ridículo a las amables hijas de Eva con indumentarias más o menos absurdas y extravagantes. Todavía recordamos, entre indignados y compasivos, el polisón, la falda trabada, la falda pantalón... Esta última fué poco duradera porque unos cuantos salvajes nos habíamos sublevado contra ella; pero ¿quién nos había de decir que pocos años después habíamos de ver la falda pantalón decorando las zancas masculinas?...

Pero el genio revolucionario y trascendental de los modistos nunca había tomado tan altos vuelos como de tres o cuatro años a la fecha. Después de todo, la cosa nos parece natural. El arte o la ciencia de vestir al desnudo o de desnudar al vestido no había de quedarse a la zaga de otras ciencias y otras artes. Por eso vemos a los grandes modistos marchar de acuerdo con las enseñanzas de los grandes filósofos, de los grandes estetas y de los grandes revolucionarios políticos, con todos los cuales parece haber hecho una dulce y firme alianza.

Y he aquí a ese dulce, suave, sonriente y adorable ciudadano convertido en el más furibundo demoledor. Los gritos desaforados y broncos de los demagogos rusos son cánticos celestes comparados con el melifluo dernier cri de la moda del modisto imperante. Con la ventaja para este cri que el bramido ruso apenas se oye más allá de las fronteras moscovitas, mientras que le dernier cri de Paquin o de Pithou es inmediatamente acatado por todo el género femenino del universo... No tuvo mayor talento y astucia la serpiente del Paraíso para "desgraciar" al género humano en la persona de su primera madre!

Porque a la vista está, señoras y señores, que el modisto ha atacado al orden social en su misma entraña, en sus propios fundamentos que son el recato y la honestidad de la mujer. Destruídas esa honestidad y ese recato todo se derrumba... Pero como esto lo han repetido ya muchos y muy ilustres varones, y este no ha de ser un sermón de cuaresma sino un artículo más o menos ligero e insustancial, añadiré tan solo, volviendo a las invenciones modisteras, que ni el propio Lenine hubiera podido concebir un plan más vasto y sublime para ejecutar el universal derribo con que soñó.

El modisto cuenta en cada nación con infinitos aliados todos sonrientes, apacibles, perfumados. Por eso no se parecen los modistos a los revolucionarios políticos en sus medios de propaganda. En vez de agentes díscolos y peludos el modisto dispone de numerosas falanges de modelos graciosas y esculturales, reclutadas entre las demimondaines, comediantas, bailarinas o busconas elegantes. Esta no es circunstancia que haga recapacitar a las verdaderas damas sobre el origen de las modas. También suelen servir de modelos propagandistas alguna millonaria yanqui, alguna extravagante inglesa o alguna princesa balcánica más o menos loca.

Ello es que aparecen en Longchamps o en Picadilly con su levita, sus botas y sus espuelas, o en el salón aristocrático con el ombligo y los riñones a la intemperie, a donde acuden también otros agentes de propaganda como los cronistas y corresponsales, los cuales difunden por todos los periódicos del mundo la nueva moda, y la revolución queda consumada por todo el planeta en un solo día.

La obra del modisto no encuentra ni puede encontrar la menor resistencia en su marcha avasalladora. Solamente algunos viejos, algunos "calambucos", algunos inconformes intentamos de cuando en cuando alguna oposición; pero la avalancha nos derriba y abruma. El modisto cuenta con el apoyo de los refinados, de los cultos, de los estetas de los adoradores de la belleza en cueros vivos. No hay más que verlos casi de rodillas glorificando las divinas curvas y turgencias de la mujer que más estrictamente ha observado los mandatos de la moda.

Es cosa de reirse cuando uno se entera de que los gobiernos andan persiguiendo por cavernas y alcantarillas al anarquista y al comunista, cuando en los grandes talleres del modisto, en el salón aristocrático, en el restaurant elegante, en el teatro, en el casino, se trabaja por la subversión general con mucha más eficacia que en todos los antros de los enemigos de la sociedad.

M. ALVAREZ MARRON.

Renovador de A. Gómez

CURESE de esa cruel enfermedad como se han curado miles de enfermos que a diario nos escriben agradecidos.

TOME

Renovador de A. Gómez. Unico remedio conocido hasta hoy que cura pronta y radicalmente: Asma, Catarros, Grippe e impurezas de la sangre.

DE VENTA EN DROGUERIAS Y FARMACIAS

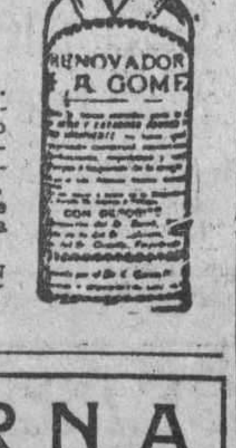

SARNA

RASQUIÑA

Se cura cómodamente en dies minutos, sin baño con el

SULFURETO CABALLERO

De ventas en Habana: Gran Droguería Sarrá y en todas las Farmacias de la Isla.

NUEVAS ADHESIONES AL HOMENAJE AL DOCTOR REPOSO

Las últimas adhesiones recibidas para el banquete homenaje al doctor José María Reposo, que ha de efectuarse el día 30 de este mes, a las 12 y 30 en el Hotel Plaza, son las siguientes:

Doctor Clemente Vázquez Bello, Presidente del Senado; doctor Enrique Hernández Cartaya, Secretario de Hacienda; doctor Rafael Martínez Ortiz, Secretario de Estado; doctor Francisco María Fernández, Secretario de Sanidad; general José B. Alemán, Secretario de Instrucción Pública; comandante Rogerio Zayas Bazán, Secretario de Gobernación; doctor Viriato Gutiérrez, Secretario de la Presidencia; doctor Rafael Sánchez Aballí, Secretario de Comunicaciones; doctor Rafael Iturralde, Secretario de Guerra y Marina; general Manuel Delgado, Secretario de Agricultura; general J. R. Montero; general Miguel Llaneras; general Santiago García Cañizares; comandante Alberto Barreras, Senador; Representante doctor Santiago Rey; doctor Néstor Carbonell; señor Fernando Urzáis; doctor Miguel Rodríguez Mesa; doctor Manuel Ochoa; señor Manuel Montero; señor José García; doctores Carlos M. Piñeiro; José F. Castellanos; Joaquín Ochotorena; señores Ignacio Mantilla; Leandro Brea; José Sotiño; José Manuel Cabrera; doctor Mario Porto; señores José M. Marcotte; Julio García Mera; Antonio Ortega; Lorenzo Carreras; Pedro Enseñat; Manuel Ormaechea; Saturnino Ullivarri; Guillermo Montells; José Miranda; Pedro Miranda.

EXPEDIENTE ADMINISTRATIVO

Por disposición del Secretario de Gobernación, se designó ayer al señor Enrique Cintas, Jefe del Negociado de Prisiones, para que actúe como Juez Especial, en la instrucción de expediente administrativo al Jefe del Negociado de Personal Bienes y Cuentas, Sr. José R. Tomé, a quien se acusa de irregularidades.

Agua Caliente

Tipo de Circulación 1000 hasta 5000 Watts
$ 34.00 a $ 52.00

Tipo "Sepco" 1000 hasta 4500 Watts
$74.00 a $236.00

Tipo de Inmersión 300 y 500 Watts
$ 5.00 - $ 6.00 - $ 7.00

No hay mayor conveniencia en el hogar que la abundancia de agua caliente.

Con un calentador eléctrico se puede obtener agua caliente para todos los usos como bañó, shampoo, afeitarse, cocinar, etc.

Tenemos los tres tipos que ilustramos aquí.

Todos nuestros consumidores pueden obtenerlos a PLAZOS mediante un pago inicial insignificante.

Una llamada telefónica (Sr. Casanueva) será suficiente para que uno de nuestros representantes se ponga a su disposición y con gusto le instruya sobre o demuestra el artefacto eléctrico.

HAVANA ELECTRIC

Máximo Gómez Núm. 3 (Antes Monte)

Teléfono A-7241 Habana

Guerra a los insectos en el hogar — Evitemos la enfermedad

EN LA casa más lujosa y bien cuidada como en la vivienda más pobre, los insectos contaminan todo y algunos viven con la sangre humana. No hay casa que esté libre de ellos; es necesario exterminarlos.

Al cabo de años de investigaciones la renombrada empresa mundial, la Standard Oil Co. (New Jersey), E. U. A., ha perfeccionado un producto que ofrece un medio seguro y sencillo de exterminar estos insectos.

Este producto es el Flit, una protección contra los insectos, cuyo precio está al alcance de todos. Atomizando este producto se limpia la casa en pocos momentos de las moscas, mosquitos y otros insectos. El Flit es limpio, fácil de emplear y ofrece toda seguridad. Extensas pruebas han demostrado que el Flit no mancha ni daña los tejidos más delicados.

Flit extermina los insectos que infestan la casa

Con solamente atomizar el Flit se exterminan las moscas, los mosquitos, las chinches, las cucarachas, las hormigas y asimismo sus gérmenes. Flit penetra en las hendeduras y rendijas en que se alojan y reproducen los insectos. Se puede también aplicar Flit sobre la ropa; mata las polillas y sus larvas que hacen agujeros en la ropa.

Para librar una casa de estos insectos dañinos basta aplicar Flit. De venta en todas partes.

STANDARD OIL CO. (New Jersey), E. U. A.

Distribuido por West India Oil Refining Co. of Cuba

FLIT

Marca registrada

DESTRUYE

Moscas - Mosquitos - Polillas - Hormigas - Chinches - Cucarachas

Muchos otros insectos y sus gérmenes que infestan el hogar

La lata amarilla con faja negra

M.E.C.D. 2016

PLISADOS DE FANTASIA

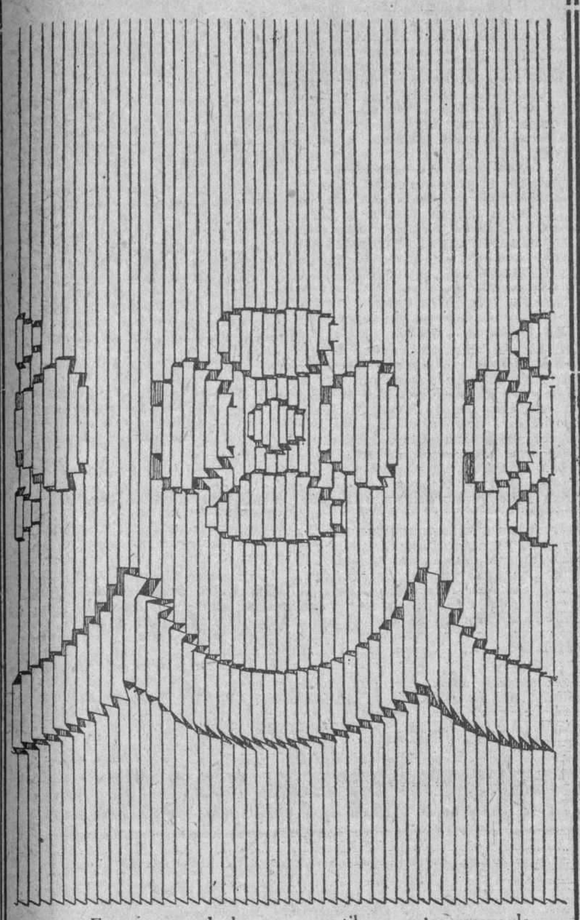

Este, es uno de los nuevos estilos que tenemos a la disposición de usted, lectora.

La hermosura y elegancia de este dibujo, no es necesario encomiarla.

Tendremos el gusto de plisar algún vestido suyo, lectora, con arreglo a él?

Si usted nos pide el folleto ilustrado, se lo remitiremos inmediatamente.

ZENEA (NEPTUNO) La Filosofía Y SAN NICOLAS

CASA VERSALLES
LA CASA DE LAS NOVEDADES
ZENEA (NEPTUNO) 24-TLF. A-4498

VAJILLA CRISTAL BACCARAT

12 copas para agua
12 copas para vino
12 copas para champagne.
12 copas para jerez
12 copas para licor

60 piezas.

$25.00

EL PROBLEMA DE LOS TRANSPORTES SERA CONSIDERADO EN LA TERCERA CONFERENCIA COMERCIAL PANAMERICANA

PARTICIPACION POR LOS DELEGADOS EN EL PROGRAMA DE RECIBIMIENTO A LOS AVIADORES NORTEAMERICANOS, A SU REGRESO DEL VUELO POR LOS PAISES LATINO AMERICANOS.

Uno de los rasgos más interesantes de la Tercera Conferencia Comercial Panamericana que, bajo los auspicios de la Unión Panamericana, se reunirá en Washington, el 2 de Mayo del corriente año, será la participación de los delegados en el programa que se arreglará para dar la bienvenida a los aviadores panamericanos a su regreso de la América Latina. Como los mencionados aviadores debrán llegar a Washington, el domingo, 1o. de Mayo, y como los señores delegados a la Conferencia Comercial se reunirán en esa misma fecha, la recepción oficial de dichos intrépidos aeronautas será todavía más significativa ya que el programa se redactará teniendo en cuenta la presencia, en ese entonces, de delegados procedentes de todas las naciones visitadas por aquellas flota aérea.

La aviación es uno de los temas que se han incluido en el programa de la Conferencia Comercial, bajo el título general de los transportes, como factor en el desarrollo del comercio interamericano. La facilidad de comunicaciones siempre ha sido un elemento importante en el comercio internacional, elemento que se ha estudiado con especialidad en muchas conferencias panamericanas. Como resultado de estas deliberaciones, las facilidades del transporte marítimo han mejorado notablemente, pudiendo asegurarse que, con pocas excepciones, los medios de comunicación por vapor, tanto en el comercio costanero como internacional, son ahora más o menos adecuados.

Aparte del papel tan importante que desempeñan los ferrocarriles en el desarrollo interno de una nación, sirven como distribuidores de poderosa ayuda al transporte marítimo, así en el comercio de importación como en el de exportación. También en este particular la mayoría de las repúblicas del hemisferio occidental han alcanzado un progreso muy rápido, contando con líneas que unen sus principales ciudades y se extienden por muchos kilómetros hacia el interior.

Como resultado de estas mejoras en los transportes marítimos y ferroviarios, las naciones americanas se han colocado en íntimo contacto con los mercados mundiales y se han convertido en importantes elemento de la vida económica de las demás naciones.

Dos nuevos elementos han entrado a figurar en años recientes, a saber, el transporte por automóvil y por aeroplano. De éstos dos, el primero ha alcanzado el más rápido desarrollo, recibiendo en la actualidad la atención de todas las repúblicas americanas. Varias de estas naciones han formulado proyectos para la extensión de sus sistemas de vialidad, manifestándose en todas ellas un marcado interés en favor del automóvil, coom medio de transporte. Esto lo comprueba la participación de muchos de esos países en los varios congresos panamericanos de vialidad, así como en la fundación de las Juntas de Educación Vial destinadas a fomentar la construcción de carreteras para automóviles.

No obstante ser tan reciente, el aeroplano con el tiempo podrá convertirse en un importante elemento para el comercio mundial, especialmente en el transporte de ciertas clas de productos. De hí que se esté prestando atención muy especial a la aviación comercial. Al mismo tiempo de la Conferencia Comercial Panamericana, se reunirá, también en Washington, la Comisión Interamericana de Aviación Comercial convocada por virtud de una resolución aprobada en 1923, en la Quinta Conferencia Internacional Americana.

Por obvias razones el tema de transportes tiene una importancia sobrecomún para todos aquellos que se interesen en el comercio, y por eso es que se ha incluido en el programa de la mencionada Conferencia Comercial Panamericana. El propósito primordial de dicha asamblea será estudiar la mejor manera de eliminar todos los obstáculos a un desarrollo normal del comercio interamericano Así es que, además del tema de los transportes, se estudiarán otros igualmente importantes, tales como los reglamentos consulares y los trámites aduaneros, la inversión de capitales en los países extranjeros como elemento de comercio internacional, la eliminación de las barreras comerciales y el arbitraje de las disputas comerciales.

JOYERIA "El Gallo"
HABANA Y OBRAPIA
TELF. A2758

AQUI LO TENEMOS...

El regalo artístico, distinguido y "que no se vaya de precio" tan buscado por las personas que frecuentan sociedad puede usted elegirlo entre nuestra vriedad de objetos dignos de un buen presente.

Sandalio Cienfuegos y Ca.

HABANERAS

MUNDO ELEGANTE

LA MARQUESA DE SANTA ANA

Muy agasajada.
Llena de congratulaciones.
Así se encuentra desde su regreso la Marquesa de Santa Ana y Santa María, née María Adam, gentil esposa del doctor Arturo Aróstegui.
Llegó en el vapor francés **Cuba**, según anuncié oportunamente, tras prolongada ausencia en Europa.
La acompañaban sus hijos.
María Isabel y Martín.
Parejita simpática que la ha seguido, inseparable, a través de sus viajes.
En el **Cecil**, donde está residiendo, se ve visitada a diario por sus antiguas amigas la Marquesa.
Allí, en el elegante hotel del Vedado, ofreció un té en tardes pasadas.
Rodeada se vió de un grupo selecto de señoras pertenecientes a nuestra mejor sociedad.
María de Cárdenas de Zaldo.
Mercedes Montalvo de Martínez.
La Marquesa de San Miguel de Aguayo, María Teresa Herrera de Fontanals, y Rosita Montalvo viuda de Coffigny.
Nena Rivero de Angulo, Natalia Aróstegui de Suárez e Isabel Sera de Fontanals.
Carmen Aróstegui de Longa.
Clemencia de Armas de Mencía.
Con la señorita Josefina Coffigny las de Mencía y de Cárdenas.
Y María Isabel Aróstegui.
Encantadora!

BAILE DE CARIDAD

Palcos y más palcos.
No cesan los pedidos.
Todos para el baile del 12 de febrero en nuestro gran teatro Nacional.
Baile de caridad.
Que será un acontecimiento.
Es su más entusiasta **leader** la señora de Obregón, la gentil y airosa Angela Elvira Machado, hija del honorable Presidente de la República.
A tal extremo llega la demanda de palcos, que habrá necesidad de habilitarlos en el espacio destinado a las butacas.
En la relación de las personas que los tienen tomados aparecen últimamente los nombres de tres distinguidos caballeros.
Eloy Martínez.
Mr. Catlin.
Juan Kindelán.
Para los pedidos de palcos pueden dirigirse cuantos los deseen a la señora Angela Elvira Machado de Obregón, en Palacio.
Así también a las señoras Graziella Cabrera de Ortiz, teléfono F-5196, y Maggie Orr de Aróstegui, teléfono F-1549.
Relacionados con el benéfico baile prometo para más adelante dar a conocer numerosos detalles.
Aspectos diversos.
A cual más interesante.

TEATRO DEL PRADO

En gran auge.
Cada día más favorecido.
Hay que decirlo del nuevo teatro con que cuenta, para su orgullo y gala, la ciudad de la Habana.
Teatro del Prado.
En el paseo de su nombre.
Obra de la que pueden sentirse legítimamente satisfechos sus afortunados propietarios Blanco y Martínez.
Por su lujosa sala desfila a diario una selecta representación de nuestra sociedad.
Un **rendez vous** elegante.
Es lo cierto.
De manera evidente contribuye a favor tan declarado el culto y ameno espectáculo que allí se ofrece.
Una base positiva de semejante éxito es, por otra parte, la renovación del cartel.
Estrenos tras estrenos.
En sucesión fija.
Al de **La vuelta del lobo**, en las tandas elegantes de ayer, concurrió un grupo numeroso de familias distinguidas.
Habrá hoy una matinée extraordinaria dedicada a los niños con preciosas cintas cómicas además de una film dramática por Fred Thompson.
Función de moda mañana.
Primera de los lunes.
Blanco y Martínez ha combinado un programa donde figura en término principal el estreno de la gran cinta titulada **Por un camisón de seda**, cuyos más importantes intérpretes, Mary Prevost y Harrison Ford, gozan de alta y justa fama en el mundo cinematográfico.
Seguirá a la exhibición una parte de concierto a cargo de la orquesta que dirige el notable profesor Joaquín Molina.
Un **ballet** por la pareja denominada **The Dancing Classics** completará los atractivos de la noche.
Habrá gran entrada.
Seguramente.

EL DOLOR DE UNOS PADRES

Un hogar triste.
En completa desolación.
Se fué quien lo alegraba, la que era su encanto, su felicidad mayor.
Murió la pobre Cuquita, la hija adorada del señor Frank Hidalgo Gato y su esposa ejemplar, la distinguida dama Margarita Adot.
Fué largo su sufrir.
Un tormento.
La ciencia, tras agotar todos sus recursos, se declaró vencida.
Terrible el mal que tronchó en flor la existencia de la niña Mercedes Hidalgo Gato y Adot.
Desaparece de la vida cuando sólo contaba once años de edad.
Ayer, perdidas ya todas las esperanzas de su salvación, la vieron morir en sus brazos esos padres desesperados.
Inmenso su dolor.
Sin nombre y sin consuelo.

Continúa en la página SIETE

H. GARCIA, I-4793.

Ricas EMPANADAS de POLLO y PESCADO

EL CAFE MOLIDO DE ESTA CASA NO TIENE IGUAL ¡PRUEBELO!
GRAN CAFE Y RESTAURANT
PRECIOS MODICOS
TELEFONO A-2434

PASTELES Y DULCES FINOS
ESMERADISIMA ATENCION EN BUFFETS PARA
BODAS Y BAUTIZOS
EUROPA
SERVICIO RAPIDO A DOMICILIO
PI Y MARGALL 53, ESQ. A AGUIAR

DE GOBERNACION

LOS CABARETS Y LAS DEUDAS MUNICIPALES

El alcalde de la Habana, señor Pereira, conferenció con el Secretario de Gobernación, tratándose sobre la clausura de algunos cabarets que están fuera de las disposiciones legales y también sobre la deuda del Municipio con el Matadero Industrial.

El señor Pereira nos dijo que para mediados del mes de Febrero estaría liquidada la deuda del Municipio con el Matadero Industrial, pues ya se habían pagado tres decenas de las cantidades atrasadas, tales como se había acordado.

En cuanto a los cabarets, informó el Alcalde habanero a los periodistas que su impresión era que solamente, por ahora, sería clausurado el cabaret "Infierno", situado en San José y Amistad, pues en cuanto a "Tokío" no se había determinado nada todavía.

CAÑA QUEMADA EN AGUADA

El alcalde de Aguada de Pasajeros ha informado a Gobernación que en la finca de Manuel Lorenzo, barrio de Jagüey, se quemaron 40 mil arrobas de caña.

También se quemaron cien cordeles de caña de retoño.

MIL CASAS SE HAN REPARTIDO

En la Comisión de Subsistencias se nos ha informado que ya han sido repartidas unos mil techos para casas, así como algunos de los materiales para la completa reconstrucción de las viviendas que fueron destruídas por el ciclón de octubre.

Unos 500 mil pesos, de las cantidades que están en poder del Secretario de Hacienda, están ya afectados por la Comisión de Subsistencias.

El martes de la próxima semana celebrará la Comisión de Subsistencias una importante reunión, para conocer de las reparticiones que se están realizando y nuevas peticiones que se han presentado.

REUNENSE CARTAYA Y ZAYAS BAZAN

En la residencia del Secretario de Hacienda se ha celebrado una nueva reunión para tratar sobre la creación de la Imprenta Nacional.

Se reunieron los Secretarios de Hacienda y de Gobernación, el teniente Reyna y el doctor Miguel de Marcos.

Se asegura que para la entrante semana quedan últimados todos los detalles para la realización de esta obra.

UN TRABAJADOR MUERTO

En el Chucho Arriete, en Rodas, fué alcanzado por una carreta de caña el trabajador Alberto Soriano Cabrera, recibiendo la muerte.

El hecho se estima casual.

ACUERDOS SUSPENDIDOS

Se han suspendido los acuerdos de los ayuntamientos de Guantánamo y Holguín, por los cuales se disponía la instalación de nuevos focos eléctricos con cargo al próximo presupuesto y se autorizaba al Alcalde para contratar los servicios de alumbrado, acuerdo este último que no fué adoptado por las dos terceras partes, como está dispuesto.

EL LIBRO HOMENAJE EN HONOR DEL GENERAL MACHADO

El último miércoles celebró sesión reglamentaria el Directorio del Libro-Homenaje ofrecido al General Gerardo Machado. El quórum fué muy nutrido, bajo la presidencia del doctor Antonio J. Cadenas, actuando como Secretario de actas el doctor Alfredo Bosque y de correspondencia el señor Desiderio Cárdenas.

Asistieron, entre otros, los doctores Joaquín y José Ochotorena, Pedro Fernández Massí y Fabián García de la Vega, y los señores Carlos Guerra, Coriolano Garcini y Manuel Lesmes, excusándose de asistir, por enfermedad, los señores Cidre, Guiral Moreno y Alfredo Sotolongo.

Se acordó distribuir equitativamente entre los miembros concurrentes los impresos y comunicaciones sobre los pensamientos para empezar a enviarlos a las personas de quienes se solicitará colaboración.

Reinó el mayor entusiasmo en la reunión, y todos los asistentes hicieron propósito de llevar la obra al más brillante término.

El sábado de cada semana habrá también sesión, de noche, en la morada del doctor Joaquín Ochotorena, calle de Manrique número 37.

VAQUERIA
FINCA ALBERROS S. A.
LOMA DE TIERRA
PRESIDENTE DR. RAMIRO CABRERA

Vacas propias de raza "Jersey" Leche cruda. Crema de leche.

Ordenes: Teléfono: A-0627

107 1 d-23 en.

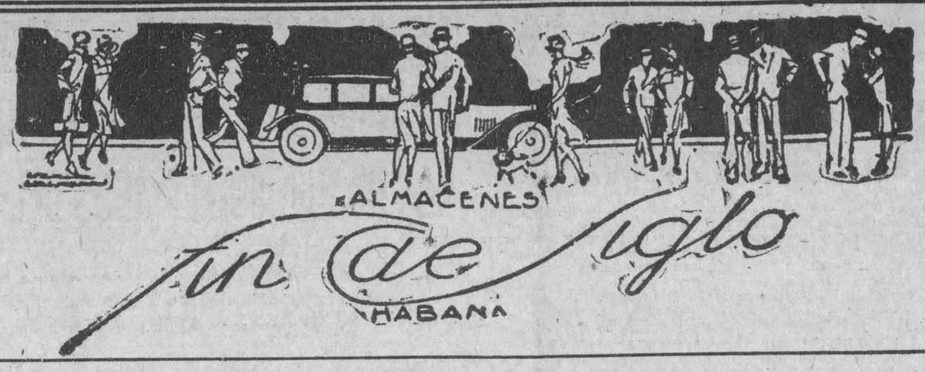

SOMBREROS FEMENINOS

DEBIDO A LO AVANZADO DE LA ESTACION, HEMOS HECHO UNA EXTRAORDINARIA REBAJA EN NUESTROS SOMBREROS INVERNALES DE TERCIOPELO Y DE FIELTRO, PARA DEJARLES LUGAR A LOS NUEVOS ESTILOS DE PRIMAVERA QUE YA HAN COMENZADO A LLEGARNOS.

Aproveche la oportunidad de adquirir un sombrero elegantísimo para las postrimerías de la estación, a un precio excepcionalmente económico.

Vea, por ejemplo,

LOS DISEÑADOS

A $3.90.—De seda y terciopelo, estilo mediano, combinado muy armoniosamente a dos colores.

A $5.50.—En fieltro taupé, combinado con bieses de falla. El estilo adecuado para usar con vestidos de seda.

A $7.00.—En finísimo tafetán, con primorosos bordados a dos colores.

OTROS NUEVOS ESTILOS DE SOMBREROS

En fieltro francés, con pequeños detalles de cinta de falla, desde $1.75 en adelante.
En terciopelo de seda, combinado con falla y plegados de cinta. Preciosos estilos para calle, en colores muy finos, desde $2.95 en adelante.
En fieltro taupé, combinados en dos colores y guarnecidos con artísticos plisados de gros-grain, en los estilos más bellos. Desde $3.50 en adelante.
En fieltro velours: formas pequeñas, para llevar con vestidos de seda, adornados con primorosos trabajos en cinta de falla. Desde $4.75 en adelante.
En fieltro legítimo, combinados con falla de seda y bonitos alfileres de fantasía. Precios, desde $5.50 en adelante.
En Gros-Grain de seda: estilos muy delicados, guarnecidos con graciosos bordados en dos colores y broches de fantasía. Desde $6.50 en adelante.

TAMBIEN OFRECEMOS LOS ULTIMOE ESTILOS DE SOMBREROS FRANCESES PARA LUTO, en georgette mate, en fino georgette francés o en granadina de seda. LAS MAS NUEVAS FORMAS, con mantos y pequeñas caídas de georgette. Precios, desde $5.75 en adelante.

NUEVOS PRODUCTOS DE "LA LETE"

La reputadísima casa americana nos ha remitido sus últimas creaciones en moteras con mota de felpa y talco finísimo.

Las hay de distintas formas y materiales, desde las de cristal cuajado, pintadas a mano y grabadas, al precio de $2.50, hasta las de loza exquisita, cuya tapa forma una graciosa muñeca y se venden a $4.75. Todas llevan el sello inconfundible de LA LETE...

ESENCIAS EXQUISITAS DE NOVEDAD

"Shalimar" de Guerlain; "La belle saison", de Houbigant; "Fin de reve" y Alleluia d'amour", de Agnes; 'Caby" de Avenel; "Un rien", de Martial et Armand; 'Haliopsis", de Burval; "Ming" y "Chypre Egyptien", de Babani; "Orquide bleue", de Corday; "Severen", de Jovoy; "Bésame", de Myrurgia; "Presque rien", de Volnay; "Victrix", de Grenoville.

Pañuelos de Señora

De holán clarín, en fondo blanco o de color entero, con bellos estampados en diversos matices. Preciosa colección de dibujos, en estuches de media docena a $0.85, O.90 y $1.00.

De holán de hilo muy fino, en color entero o blanco, con primorosos bordados y estampados en colores. Estuches de media docena a $1.25, 1.50, 1.75 y $2.00.

De lino puro, en colores enteros, con delicadísimos bordados hechos a mano. En estuches de media docena a $1.25, 1.50, 1.75 y $2.00.

De holán clarín, blanco, con finos bordados en colores. Estuches de media docena a $2.65 y $2.85.

Blancos, de holán clarín y batista, con exquisitos bordados y calados hechos a mano, en estuches de tres: a $1.65, 1.90 y $2.00.

FRANQUICIA ARANCELARIA A LOS AUTOMOVILES DE TOURISTAS

NOVENTA DIAS PARA PODER CIRCULAR LIBREMENTE MAS BANQUEROS AMERICANOS

QUE SE INTERESAN POR OBRAS PUBLICAS

El Secretario de Hacienda ha dictado la siguiente circular, relacionada con la franquicia que deberán disfrutar los automóviles de los touristas:

A fin de facilitar la permanencia de turistas en el territorio nacional, y teniendo en cuenta lo dispuesto en el párrafo sexto del Decreto Presidencial No. 675 de 18 de mayo de 1926, procede modificar el plazo fijado por la Circular número 10 de abril 5 de 19 10 para disfrutar de franqpicia arancelaria los automóviles de propiedad y uso exclusivo de aquellos, estableciendo, al efecto, que en lo sucesivo ese plazo será de noventa días naturales a contar desde la descarga en los muelles, cumpliéndose todos los requisitos formales exigidos por dicha Circular.

A los automóviles de esa clase, cuyo plazo de exención concedido con arreglo a la citada Circular número 10 de 1910, venciese en esta fecha o con posterioridad, les será ampliado aquel al máximo de los noventa días naturales, por dispone rse en la presente Circular esa medida de beneficio.

Comuníquese a los administradores de Aduanas, y publíquese en la Gaceta Oficial.

Habana enero 21 de 1927.

(F) E. Hernández Cartaya.
Secretario de Hacienda.

DE SANIDAD Y BENEFICENCIA

Para mañana lunes, la señora Antonia Prieto de Calvo, Jefe del Servicio de Enfermeras del Negociado de Higiene Infantil de la Secretaría de Sanidad ha citado a todas las madres que tienen inscriptos sus hijos en el Consultorio, a fin de que reciban, o mejor dicho adquieran, las tarjetas de identificación con que deben concurrir a la fiesta que se celebrará en honor de dichas madres, a las dos de la tarde, al día siguiente es decir, el martes, en el salón de actos del Hospital Calixto García.

ASCENSOS DE TEMPOREROS A CARGOS DE PLANTILLA

El doctor Francisco María Fernández, Secretario de Sanidad, siguiendo la norma de conducta que se ha trazado desde que se hizo cargo del Departamento ha ascendido en el día de ayer a varios empleados de plantilla. Con este sistema espera el doctor Fernández no tener deficits en sus presupuestos.

VISITA AL SANATORIO Y HOSPITALES

Durante la mañana de ayer el doctor Fernández, Secretario de Sanidad, visitó el Sanatorio La Esperanza y distintos hospitales de la Habana, con el fin de conocer la situación en que se encuentran las obras de reconstrucción que lleva a efecto el Departamento de Obras Públicas de acuerdo con la Secretaría de Sanidad.

ECLADOR
BRILLO PARA LAS UÑAS

Inalterable, da brillo y color: una aplicación dura 8 días y resiste al agua. Tonos: Rojo, Rosa y Rosa-Pálido. Un estuche para el uso de 6 meses. Fluído de Oro. Loción para poner los Cabellos Rubios. No es Tintura. (Ambos productos son Franceses).

Fabricante: J. LESQUENDIEU—París.
Agentes: LEROY Y BLANCO, Cuarteles 22. Apartado 1143. Habana.

MAISON LALANNE
104-106 Faubourg St. Honore.—Paris

Participa la apertura de sus salones en Ave. de Italia (Galiano) 38, para la aplicación y venta de sus famosas tinturas: CAMOMILLE Y HENNE.

Esmerado servicio de peluquería para señoras.
SALON ESPECIAL PARA
MASAJES Y TRATAMIENTOS DE BELLEZA
A CARGO DE UN PROFESOR ESPECIALISTA DE L'INSTITUT SCIENTIFIQUE DE BEAUTE DE PARIS

Ave. de Italia [Galiano] 38. *Teléf. M-5573*

M.E.C.D. 2016

NOTAS POLITICAS

Viene de la pág. DIECISEIS

Popular en la dirección de la cosa pública.

Se que vamos a encontrarnos con fuertes y temibles adversarios. Se que tienen valientes y aguerridos soldados que nos combaten. Conozco extraordinarias figuras que pertenecieron al Partido Liberal y que a él le deben honores, glorias, prestigio y nombre, que están frente a nosotros. Pero ni eso me arredra, ni eso puede traer temor a nuestro ánimo. Hemos visto volver y los hemos recibido siempre con abrazos y con cariño a los que abandonaron al Partido Liberal, nos preparamos despues de vencerlos para recogerlos nuevamente en el seno de nuestro Partido. (Prolongados aplausos).

El General Machado se formó y se hizo, despues de la revolución redentora, junto al Partido Liberal y dirigiendo siempre sus huestes del Partido Liberal, en la Provincia de Santa Clara. El General Machado es hombre de lucha, es hombre de causas, le encantan y le seducen estas contiendas políticas. Por eso sé, y por eso aseguro y por eso afirmo que en estos instantes su corazón se mueve de alegría y de entusiasmo, porque puede decirles con la frente levantada a su pueblo y a sus liberales: que si la hora es de lucha y la hora es de contienda, que se ofrezca y se presente, que estos hombres que fueron los que lucharon junto a él, están junto a él agradecidos y satisfechos.

Nuevamente se ofrece una brillante oportunidad bajo su Gobierno puro y decente, para medir las fuerzas de los Partidos liberal y Popular que le acompañaron en los pasados comicios, para luchar nuevamente en los comicios que se avecinan y donde se van a ventilar los intereses supremos del Partido Liberal, inspirados seguramente, como han de ser inspirados los acuerdos de esta Agrupación por las resoluciones que dentro del Partido Liberal adopte o tome el Ilustre Presidente de la República.

Concluyo con estas palabras. Tenemos una Agrupación, tenemos unos hombres, tenemos una bandera, la del Partido Liberal. De Maisí a San Antonio sin distingos locales sin prevenciones, sin acechanzas, sin vacilaciones, es la única bandera que nos ha cobijado siempre, y esa gloriosa bandera es la que siempre debemos defender, y para demostrar que esto es así aquí está nuestro Director Político el doctor Enrique Roig, gloria y prestigio del Partido Liberal en la Capital de la República, gloria y prestigio del pueblo cubano amigo íntimo e incondicional del General Machado.

Antes de concuir quiero decirle al grupo numeroso del os que componen e integran la Directiva de la Agrupación Incondicionales de Machado, que el lunes a las nueve y media de la mañana en el Palacio de la República el Presidente General Machado nos espera para devolvernos estas manifestaciones de sentimiento y de patriotismo que producimos en la Ciudad de la Habana para su honor, para su gloria y para su prestigio (Grandes y prolongados aplausos)

ANULADO EL COLEGIO No. 5 DE MEDINA POR LA JUNTA PROVINCIAL

Teniendo en cuenta los mismos fundamentos que inspiraran a la Junta Municipal Electoral de la Habana, en la tarde de ayer ratificó dicho acuerdo la Junta Provincial.

UN SOLO COLEGIO ANULADO EN CAMAGUEY

La Audiencia de Camagüey ha declarado sin lugar los recursos presentados contra las elecciones celebradas en los términos municipales de Morón, Jatibonico, Nuevitas, Ciego de Avila y Florida. Un solo colegio fué declarado nulo, en el barrio Las Nuevas, municipio de Jatibonico.

NOTICIAS DEL MUNICIPIO

NO SE HA RESUELTO AUN LA FORMA EN QUE HABRAN DE SER REPARADOS LOS CUADROS AVERIADOS DEL MUNICIPIO

Los pocos pintores que han ido a verlos no están, a lo que parece, de acuerdo respecto a la restauración.—Construcción de viviendas modestas. — Conciertos de Pro Arte musical

Los cuadros del Ayuntamiento

Pocos pintores de la localidad han respondido a la amable invitación del Presidente del Ayuntamiento, señor José Castillo, para ver los dos grandes cuadros que adornaban el salón de sesiones y que resultaron con averías por efectos del cruce del ciclón del día 20 de octubre del año pasado, e indicar la mejor manera de repararlos debidamente.

Uno de los artistas que vió los cuadros expuso su opinión en el sentido de que no tenía arreglo de ninguna clase el que reproduce el desembarco de Hernán Cortés en México, pues son de gran importancia las averías que presenta en todas sus partes, y de manera muy marcada en la figura central.

El otro cuadro, el de la llegada de los Puritanos a la Florida, no tiene roturas en la tela, sino saltos en la pintura, y puede ser retocado, obteniéndose un buen resultado.

En resumen, que todavía no se ha llegado a una determinación definitiva acerca de lo que se ha de hacer, pues otras personas expertas también en estas cuestiones, han opinado que el cuadro de Hernán Cortés puede arreglarse satisfactoriamente, si se reinstala bien por persona perita, después de subsanarle las roturas con la aplicación debida de un nuevo lienzo por la parte posterior, para que luego un pintor retoque las pérdidas de colorido.

El señor Castillo, tanto como el Alcalde, señor Pereira, desea solucionar cuanto antes este asunto, ya que los cuadros, en las condiciones en que se encuentran, están expuestos a echarse a perder por completo, lo que sería en extremo lamentable, dado el valor histórico y artístico que tienen esos lienzos, pintados hace noventa años, y donados al Ayuntamiento por el eximio patriota cubano, don Miguel Aldama.

Pueden vender toda clase de artículos

El doctor Wolter del Río, representante a la Cámara, visitó al Alcalde señor Pereira en su condición de Letrado, y como apoderado de la firma comercial Chuy Lí y Compañía, establecida en la calle de Matadero esquina a la Calzada de Cristina, en el giro de víveres, solicitó se dejara sin efecto la resolución del Departamento de Impuestos, por la cual se prohibe a sus representantes vender otros artículos que no sean los procedentes de Asia.

El señor Pereira dispuso dejar en suspenso esa resolución, hasta que los tribunales de justicia resuelvan el problema de manera definitiva. Se trata en este caso de la aplicación del precepto legal que restituye la zona prohibitiva alrededor del Mercado Unico, para la venta de artículos propios de los centros de abastos de esa naturaleza.

La clasificación del Caserío de Luyanó

Los señores Juan Rassine y Hermano, comerciantes establecidos en Manuel Fernández de Castro número 26, Caserío de Luyanó, han elevado un recurso al Alcalde, para protestar contra el procedimiento de apremio que se le sigue en el cobro de una diferencia en la Patente de Alcoholes, al amparo de que el lugar donde residen es barrio urbano y no rural.

Exponen los recurrentes, que no existe ningún decreto del Alcalde ni acuerdo del Ayuntamiento, que de base a esa modificación de manera razonable, pues la resolución de la Alcaldía de fecha 15 de febrero de 1926, al declarar a Casa Blanca barrio urbano y a los de Calvario, Arroyo Naranjo y Puentes Grandes, rurales, no menciona para nada al Caserío de Luyanó, lo que supone que lo deja en la misma clasificación en que se encuentra.

Licencias industriales

Ayer se despacharon en el Departamento de Impuesto diez y nueve licencias de establecimiento, recaudándose por tal motivo, $522.61.

Pro Arte Musical

La Sociedad Pro Arte Musical ha solicitado autorización de la Alcaldía autorización para verificar en el Teatro Payret, en los días 24 y 26 de los corrientes, dos conciertos exclusivamente para sus socios, en que cantará el tenor Gigli.

Viviendas modestas

El señor Guillermo Lawton, presentó ayer en el Registro General del Municipio, los planos y memorias correspondientes, para construir catorce viviendas modestas en la calle 16 entre Tejar y Pocito, en el reparto de su nombre.

Citado el Jefe de Impuestos

Por el Juzgado de Instrucción de la Sección Primera ha sido citado a prestar declaración en calidad de testigo, el señor Francisco Benavides, actual Jefe del Departamento de Impuestos, en causa número 1219, del año anterior.

Madres pobres premiadas

El Secretario de Sanidad ha invitado al Alcalde Municipal, para el acto que ha de verificarse en el Hospital Calixto García el día 25 de los corrientes, a fin de hacer entrega a las madres pobres que concurren al Negociado de Higiene Infantil del Departamento, de los trescientos estímulos de a diez pesos cada uno, por su puntual concurrencia a esa oficina y fiel observancia de las reglas higiénicas, y 15 premios de Higiene del Hogar y Asistencia al Consultorio.

Los exámenes de chauffeurs

El concejal señor Narciso Morán, Presidente del Tribunal de Exámenes de Chauffeurs, ha hecho ayer las siguientes declaraciones, con motivo de haberse enterado que por el Jefe de la Policía Secreta, se habían designado uno o más detectives para investigar denuncias que alrededor de los exámenes y de los títulos, se presentan periódicamente.

"Que se siente satisfecho con la actuación del Jefe de la Policía Secreta para investigar las denuncias que acerca de los títulos se han hecho; y declara que como Presidente de la Comisión de Exámenes está dispuesto a cooperar con los agentes de la policía, prestándoles todo el apoyo y dándoles facilidades para la labor que se les han encomendado.

"Pero que hace constar, que existen algunos agentes particulares que se dedican a gestionar asuntos de la Administración Municipal, y muy especialmente títulos de chauffeurs, ocurriendo que a veces aceptan cantidades de los aspirantes ofreciéndoles sacarles el título y que después resulta que disponen del dinero que deben pagar por los derechos, y sellos del Impuesto, no haciendo ninguna gestión para obtener el título, y de ahí vienen las denuncias de estafa que periódicamente se hacen por los periódicos de esta capital".

El doctor Ainciart, Jefe del Departamento de Gobernación, también nos expresó que ha sido norma desde que se encuentra al frente de ese Departamento, velar por la rectitud en la expedición de los títulos de chauffeurs, poniendo resistencia a determinados agentes que se dedican a esta industria.

Vehículos

Se inscribieron 36 vehículos de distintas clases, recaudándose por ese concepto la suma de $857.30, mas cuatro pesos correspondientes a una diferencia del ejercicio anterior, que hacen un total de $861.30.

Traspasos de automóviles

En el Departamento de Gobernación se legalizaron ayer los siguientes traspasos de automóviles:

Manuel Regueira a Fernando Si-Rodríguez, un Chevrolet, chapa número 15015; Pedro Domínguez a Laureano Fernández Diego, un Ford, chapa 15696; Leopoldo Ruiz a A. H. Gottardi, un Chevrolet, chapa número 16395; L. B. Ross Corporation a Manuel Villa, un Chevrolet, chapa 13723; a Fernando Benito Toribio, un Chevrolet, chapa 12728; Francisco Arango a A. H. Gottardi, un Cadillac, chapa 10051; Juan Antonio Delgado a L. B. Ross Corporation, un Chevrolet, chapa 15234; Benigno Romillo a Jesús Montes, un Ford, chapa 16925; Pedro Alvarez Mena Corporation a Antonio Tomasi, un Ford, chapa 15813; José Currás a Enrique Sanjurjo, un Ford, chapa número 16514; Julia L. de Pertierra a Imperial Automovil Company, un Stutz, chapa 967; Rodolfo Pujadas a Carlos Beguigne, un Ford, chapa número 8419.

VIDA OBRERA

ALREDEDOR DE LA CONFERENCIA INTERNACIONAL DEL TRABAJO

Es tema de actualidad entre algunos trabajadores la representación de Cuba en la Conferencia Internacional del Trabajo.

Entre las dificultades que se advierten, salta a primera vista el interés que demuestran unos, pretendiendo que la designación del representante obrero recaiga sobre la organización que cuenta con mayor número de asociados, y la opinión que sustentan otros, de que no debe admitirse la imposición del número, pues tratándose del trabajo, y hablando de organizaciones obreras, el voto debe ser por número de Sociedades y no de afiliados, ya que la índole de las profesiones tiene que acomodarse en cada caso al número de brazos que requiera cada ramo industrial.

Y éste desacuerdo continúa dando juego. Recientemente se convocó a los Presidentes y vice-presidentes de Gremios y Sociedades, y en la Bolsa del Trabajo, cambiaron impresiones los que asistieron; la opinión predominante era de que debía pesar el número de Sociedades, no el de afiliados. Otro de los asuntos tratados en la reunión mencionada versó sobre las dificultades que existen para el envío de la representación de Cuba, por no tener crédito consignado en los Presupuestos de la Nación para dicha representación, a pesar de que Cuba, como signataria del Tratado de Versalles, según el apartado E parte 13 de aquél, debe enviar su representación compuesta de dos Delegados en representación del gobierno, uno por los patrones, y otro por los obreros y sus asesores.

Pero al no tener consignación en los presupuestos, la dificultad económica es acaso la principal a menos que el gobierno busque la fórmula por la cual pueda subsanar tan importante cuestión.

El señor Alfredo Padrón, secretario de la Unión de Tarjadores del Puerto de la Habana, nos envió las siguientes declaraciones, sobre la conferencia Internacional de Ginebra, y el Delegado Obrero.

"Aun qué por temperamento somos enemigos de toda insistencia argumentativa que pueda estimarse como anhelo o tendencia a mantener polémicas siempre enojosas, por esta vez vamos contra nuestro propósito, al creer de utilidad el seguir refiriéndonos a particulares concernientes y relacionados con la debatida cuestión que se refiere a la forma de designación que se habrá de dar al Delegado Obrero de Cuba, ante la Conferencia Internacional del Trabajo.

Al mantener en este extremo nuestras opiniones del primer momento, no procedemos como meros teorizantes o simples ilusionistas, sino como hombres que basamos nuestros juicios, en los básicos dictados de una clase de lógica, que hemos deducido cuidadosamente de los principios dimanados bien claramente del espíritu y letra del propio Tratado de Versalles, en la parte aquella en que se refiere en forma precisa, al problema al al hacemos referencia.

El espíritu amplio, la definición concreta de la base intencional y filosófica, política y humanista de esos apartados, evidencian propósitos tan ostensiblemente liberalísimos, que no nos cabe la menor duda, de que la idea primordial, tuvo su origen, en la expresa tendencia de huir de toda clase de categorías que particularizarán la acción representativa de los trabajadores ante la Conferencia de Ginebra.

—Es equivocado el concepto sustentado por algunos, al pretender que el valor numérico de un Gremio en sí, le revista de mayor importancia y significación en el concierto general de las Organizaciones Obreras, pues el problema no será jamás numérico, sinó implícita y exclusivamente de carácter doctrinal, y en estos órdenes cualitativamente, no puede suponerse a ningún Gremio superior a otro, en la consideración moral e ideológica de su significación representable.

—Estas circunstancias, más de concepto moral que de medida de intereses, se oponen a que pueda ser comparable el caso, a otra clase de Colectividades de desenvolvimiento muy opuesto por la propia naturaleza de su género, al que corresponde apropiarle a las Colectividades Obreras que desenvuelvan su acción dentro de un plano de definido doctrinarismo, en que las finalidades, más resultan de sugerencias futuristas, que de realidades fáciles de precisar y hasta de calificar.

En cuanto al aspecto cuantitativo o numérico del Gremio para recabar determinado predominio en la designación del Delegado en la reunión conjunta de las Organizaciones Obreras, el argumento o la tésis, carece de verdadera virtualidad, pudiéndoseles estimar como negativas de la amplitud democrática que debe presidir y sancionar el acontecimiento, en sus resultados fundamentales.

—En efecto, el propio Tratado de Versalles, al determinar en su articulado el funcionamiento y votaciones en la Conferencia de Ginebra, aprecia con igualdad semejante, el voto de cada Nación, sin tener en cuenta para nada, la importancia poblatoria, industrial, financiera, territorial etc., de las naciones allí representadas.

—Se deduce pues, de tan clara conducta de procedimientos, que no es la representación numérica lo que persiguieron los otorgadores de esta prerrogativa al proletariado, sinó que únicamente tendieron a la mayor expresión de idealidades, de aspiraciones y de intereses del elemento proletario.

Y no sería lógico contravenir y negar con procedimientos opuestos, esos esenciales dictados, que en sus normas han sido señalados sabiamente a las Conferencias del Trabajo por las Naciones signatarias del Tratado de Versalles.

—La representación del Delegado Obrero, no podrá tener forma exclusiva de sectarismo profesional o de oficio, ya que la índole de la Conferencia, universaliza la representación, conceptuándola en clase como factor y componente integrante, en una parte determinada y específicada de la sociedad en general. Suponer cosa distinta, es sustentar un prejuicio, o caer en una suspicacia sobre la voluntad y fueros de la conciencia, de aquél, que obtente la representación de los ideales comunes de cierto modo armonizados, de la unión de los Gremios puestos en trance de veredicto.

—Por todo ésto, tal temor resulta del todo pueril, ya que por prejuzgar solamente, la apreciación no resulta concreta, y mucho menos leal, dado que existe el mismo derecho de apreciar y de afirmar todo lo contrario.

—De todo ésto se infiere, que podrá existir en quien sustentase tal juicio, un recurso imaginativo, lo brillante de un sofisma, y hasta si se quiere una hábil invención, pero nunca un argumento contundente que posea la virtud de convencer.

—Como le dije al principio—termina el señor Padrón, no he polemizado ni pretendo hacerlo, pues más que impugnar un criterio particular, he tendido aun que modestamente, a crear un concepto colectivo, ya que en definitiva el problema es general, y conviene que todos sepamos en esta materia mucho de lo que no es inútil que conozcamos generalizadamente.

C. ALVAREZ.

Mueblería LA IDEAL

ANGELES 16. TELEFONO A-5058.

Muebles de todas clases y estilos.
Especialidad en juegos de cuarto y comedor. Ventas al contado y a plazos.

ALEJANDRO FERNANDEZ

"LA DICHOSA"

COMPAÑIA CENTRAL
Obispo y Compostela. Teléfono: A-6770. Apartado 748.
HABANA.

Números a la venta para el sorteo de Enero 31

331	2777	5514	9412	13814	16814	20715	23333
449	3112	5988	9431	13817	17023	20813	23336
541	3121	6536	9714	13837	17112	21015	23444
748	3213	6541	9911	13915	17135	21213	23516
1033	3215	6555	10119	14071	17313	21241	23517
1088	3222	6818	10777	14431	17315	21313	23717
1115	3347	7020	10812	14433	17535	21316	24714
1119	3444	7035	11104	14812	17815	21333	24815
1121	3941	7113	11224	14931	18222	21711	24851
1215	4004	7115	11414	15061	18314	22025	25000
1355	4112	7117	11419	15131	18513	22411	
1614	4455	7313	11455	15135	19022	22755	
2034	4818	7427	11481	15211	19412	22813	
2228	4913	7615	11516	15835	19516	22888	
2313	4919	8001	11728	16061	19718	23022	
2331	5016	8555	12213	16413	19815	23223	
2513	5032	8615	12517	16439	20000	23269	
2515	5036	8617	12535	16533	20035	23315	
2516	5211	8717	12931	16612	20415	23321	
2522	5434	9121	13317	16777	20441	23323	

Al recibo de $29.00 por billete, serviremos a cualquier punto de la República el número que se elija; admitiendo en pago billetes premiados, cheque intervenido o giro postal a la orden de COMPAÑIA CENTRAL.
A los revendedores pidan cotización que tenemos precios especiales a base de contado
Administramos Colecturías. Compra venta de Cargaremes.
Absoluta seriedad en todas nuestras operaciones.

699 5d-21

NO PASE FRIO

RECUERDE QUE

La Casa Life

Posee el más Extenso Surtido de Frazadas, en Todos Tamaños a Precios sin Competencias

Colchonetas Cameras . . . $2.75
Colchones Cameros . . . $5.00
Almohadas Cameras . . . $1.00

La marca LIFE es el mayor signo de garantía en todos los artículos de colchonería

Sábanas, Fundas y Cubrecamas

De Venta Unicamente en:

San Rafael y Rayo — *Teléfono M-7063*
Tte. Rey y Habana — *Teléfono A-6724*

AMENIDADES

LA CORRESPONDENCIA PARA ESTA SECCION, QUE APARECE LOS DOMINGOS, DIRIJASE A F. V. MAESO, APTDO, 1192

11o. CONCURSO DE PALABRAS OMITIDAS

En cada uno de los cuatro anuncios que flanquean esta sección, va omitida una palabra, española y en relación con el texto, hallándose los originales completos depositados en la notaría del doctor Felipe Rivero, Aguiar 73.

Toda persona puede recortar los anuncios que quiera y llenar en cada uno el hueco correspondiente a la palabra omitida, escribir al pie su nombre, con lápiz, y mandarlos en carta sencilla al Apartado 1192.

La recompensa por cada palabra omitida que se acierte, es de diez pesos ($10), ascendiendo por tanto el total de premios a cuarenta pesos.

Si una palabra es acertada por varias personas, el premio se repartirá entre las diez que primero la hayan acertado.

Este undécimo, concurso, correspondiente al mes de Enero, quedará cerrado el jueves 27, a las 12 m. publicándose en la edición del domingo 30 los originales completos, el número de personas que han concursado los anuncios y el nombre de aquéllas que resulten premiadas.

—Dime Juanito: ¿tú vas detrás de tu hermana Isabelita, no?
—No, señor: detrás de Isabelita va un pretendiente bobera que ahora tiene.
Sol.

—¿Qué te trae por aquí, perillán?
—Diez pesos a que no lo adivina usted, tío.
—Bah... Tú vienes a pedirme dinero.
—Pues no, señor. Yo venía a enterarme de su salud. Vengan los diez pesos.
Sol.

—El hombre que me vendió este perro me dijo que era muy bueno para las ratas, y desde hace tres meses que lo tengo no ha cogido ni una.
—Pues ya vé usted que mejor para ellas no puede ser.
Sol.

—Amigo mío, es necesario que abandone usted esa vida. Le he buscado un empleo de sesenta pesos.
—¡Sesenta pesos! ¡Pero si gano más dando sablazos!
José Paz.

Ella.—Dime, maridito mío, ¿qué harías si te quedaras viudo?
El.—Pues... supongo que haría lo mismo que tú.
Ella.—¡Ah, infiel, sinvergüenza! ¡Tú que siempre dices que no volverías a casarte...!
Rubén Zaldarriaga.

—¿Cuál es el himno de guerra más célebre que se conoce?
—La marcha nupcial.
Rubén Zaldarriaga.

—Es usted, señor Namotillo, un granuja.
—¡Yo un granuja!...¿Me habla usted en serio o en broma?
—En serio.
—Ah, vamos... Temí que fuera en broma, porque lo que es yo no le aguanto bromas pesadas a nadie.
Rubén Zaldarriaga.

El maestro habla de la creación y Juancito le interrumpe:
—Mi papá dice que nosotros descendemos del mono.
—Hallá ustedes. Esos son asuntos privados de familia que no me interesan.
Rubén aZldarriaga.

Maestro.—¿Cuál es la mejor época para cosechar los mangos?
Perequín.—Cuando el dueño no está en la quinta.
Rubén Zaldarriaga.

—¡Espléndida vaca!... ¿Cuánta leche da?
—Unos treinta litros.
—¿Y los vende usted todos?
—Y más también. Vendo cincuenta...
Aragonesa.

—Parece mentira que siendo tu padre zapatero vayas descalzo.
—¡Habla tú, que siendo tu padre dentista tu hermanito más pequeño no tiene un solo diente!
Aragonesa.

—Agapito se ha dado un golpe tan grande que ha quedado medio tonto.
—Pues salió ganando, porque antes era tonto del todo.
Aragonesa.

—El dueño se ha empeñado en interesarme en el negocio.
—Que sea enhorabuena.
—"Ningún" enhorabuena. Es que dice que si no me tomo más interés me despide.
Aragonesa.

El maestro, señalando con un dedo un punto en el mapa.—¿Qué es esto?
El niño.—Una uña muy sucia.
Hilda Morella.

En la mesa.
El niño.—¡Mamá, mamá!
La madre.—Cállate niño. ¿No ves que está hablando tu padre?
La madre, después de un rato.—¿Qué es lo que tú querías decir?
El niño.—Nada, nada... Que había una mosca en tu plato de sopa, pero ya te la tragaste.
Hilda Morella.

11o. CONCURSO POPULAR DE CHASCARRILLOS

Los domingos publicaremos en esta sección los chistes, colmos, etc que se nos remitan al Apartado 1192, siempre que cada uno venga manuscrito y aislado en una de las caras de una sola cuartilla, con el nombre o seudónimo del remitente al pie, y esté expresado correctamente.

En la publicación seguiremos un orden rigurosamente cronológico, y demás está decir que de la originalidad de lo que publiquemos responden los remitentes, que no devolveremos los originales y que no sostenemos correspondencia acerca de ellos.

Premiaremos cada mes los tres mejores chascarrillos, entre los publicados, con dos hojas de lotería como primer premio y con dos lunetas y con una, para el teatro Principal de la Comedia, a los premiados en segundo y tercer lugar.

Este undécimo, concurso, correspondiente al mes de Enero, quedará cerrado con aquellos chascarrillos que alcancen a ser publicados el domingo 23, publicándose en la edición del domingo 30, los tres premiados.

DESDE FEBRERO $50 EN PREMIOS

— VEA ESTA SECCION DESDE EL PROXIMO DOMINGO —

ESPECIALIZAMOS EN AZULEJOS SEVILLANOS

Para patios andaluces, pisos, ..., con asuntos del Quijote y de Goya.

CERAMICA ARTISTICA

GALIANO 40 TEL. M-4239

(Nombre)

La LECHE DANESA BRUUN es la que se ha ..... en Cuba porque esa firma es por si sola sinónimo de pureza y calidad.

J. B. GARAT

MANRIQUE 26. TELF. A-3084

(Nombre)

EN TODAS PARTES VD. VERA:
OBREROS ASEGURADOS EN
LA FEDERAL

AGUIAR Y EMPEDRADO
EDIFICIO LARREA
TELEFONOS: A-9826 y M-1899

Porque La Federal es la más ..... de cuantas compañías de seguros de accidentes esisten.

(Nombre)

en su nueva, bella instalación, es la casa ideal de las damas en Confecciones, Perfumería etc.

NORA es la ..... de las elegantes.

CONCORDIA 24 TEL. A-2306
(Junto a Galiano)

(Nombre)

M.E.C.D. 2016

SEDAS

FINISIMO CREPE METEORO

A $2.50 VARA

De este magnífico CREPE METEORO francés, que tanta admiración ha causado a nuestros clientas, tanto por su precio como por su insuperable calidad, acabamos de recibir varios colores que se habían acabado. Es de esperar que dure muy poco tiempo la nueva remesa recibida. Para eso lo hemos puesto al mismo precio de antes, cosa que parece imposible.

CHALES

MANTONES, BUFANDAS ETC.

Acabamos de recibir una importante remesa de estas prendas tan indicadas por la moda actual. Vea algunos de los precios que ofrecemos:

Bufandas de jersey, estampadas, desde	$0.90
Bufandas de seda, estmpadas, para cuello . .	2.00
Chales de seda, primorosamente pintados, desde	4.00
Mantones estampados de seda RAYON, desde .	8.00
Mantones de seda pura, color entreo, desde . .	14.00
Mantones, totalmente bordados, de seda, desde .	25.00

LA ELEGANTE

DOS CASAS CON PRECIOS DE ALMACEN

MURALLA Y COMPOSTELA TEL. A-3372

Y NEPTUNO 48 (ENTRE AGUILA Y AMISTAD) TEL. M-1799

Dr. J. A. Hernández Ibáñez

ESPECIALISTA Y CIRUJANO DE VIAS URINARIAS DE LA ASOCIACION DE DEPENDIENTES, Y GENITO-URINARIAS DE SEÑORAS DEL DISPENSA RIO TAMAYO.

Domicilio: Paseo, número 274, altos, entre 27 y 29, Vedado. Teléfono F-5716. CONSULTAS: Neptuno, número 78, esquina a Manrique. De 7½ a 9 a. m., y de 3 a 6 p. m. Teléfono A-5469. Habana.

UN OXFORD A 2 TONOS IMPORTADO

Estilo a la última moda americana, en piel beige y reptil. Tacón Luis XV alto y bajo.

$ 15.00

Además muchos estilos en charol y gris, etc., y beige, rebajados a $6.

LA GRANADA
OBISPO Y CUBA — PELETERIA DE LUXE — MERCADALYCO — HABANA

DE AGRICULTURA

VACUNACION CONTRA LA PINTADILLA

El doctor Angel Iduate, técnico de la Sección de Veterinaria de la Secretaría de Agricultura, ha ido al barrio de Casa Blanca término municipal de la Habana, con el objeto de realizar en dicho barrio la vacunación de algunas piaras de cerdo contra la pintadilla por haberlo así interesado diferentes criadores radicado en esa localidad.

EPIZOOTIA DE CARBUNCO

Habiendo comunicado el Alcalde Municipal de Limonar que en un barrio de aquella municipalidad había estallado un fuerte brote de Carbunco Sintomático con fecha de ayer le han sido enviadas por la Sección de Veterinaria de la Secretaría de Agricultura la cantidad de 1,000 dosis de vacuna contra esa entidad patológica para que las distribuya entre aquellos vecinos que se interesen por inmunizar sus animales, a fin de evitar la propagación de la enfermedad. Asimismo se han dado ciertas instrucciones en relación con ese brote de Carbunco a la autoridad municipal aludida.

HABANERAS

Viene de la página CINCO

DIAS

RAQUEL Y ALFONSO

Mi primer saludo.
Con mi primera felicitación.
Sea para una distinguida dama del mundo habanero, Raquel de los Reyes, interesante esposa del amigo caballeroso y muy querido doctor Emilio Carrera y Peñarredonda.
Está de días y no podrá celebrarlo, como otros años, por sentirse aquejada de una molesta afección grippal.
No recibirá.
Lo que comunico a sus amigas.
Es el santo, y me complazco en saludarla afectuosamente, de la interesante señora Raquel Montoulieu de Sánchez Batista.
Raquel Vianello de Bacallao.
Airosa y gentil.
Y una joven y bella dama, Raquel Rigol, esposa del doctor Ricardo Galbis.
Raquel Mestre.
Raquel Aballí.
Raquel Santos Montoulieu.
Señoritas las tres, a cual más graciosa y a cuál más bonita, que celebran hoy su santo.
Y la bella y espiritual Raquel Cobo Rius, hermana de un distinguido compañero de redacción, Emilio Cobo Rius.
Los Alfonsos.
Repetidas las felicitaciones.
Lleguen en término principal hasta la distinguida señora Alfonsa Abril de Cruz Muñoz.
El Padre Alfonso Blázquez Ballester, Canónigo Lectoral, está de días.
Así también el doctor Alfonso Betancourt, antiguo y querido amigo, a quien saludo especialmente.
Una felicitación muy afectuosa mando en sus días al amigo cortés y caballeroso Alonsito Franca y Alvarez de la Campa, relacionado en los mejores círculos de la sociedad habanera, donde disfruta de alta y merecida estimación.
Siguen las felicitaciones.
Para los Alfonsos.
En término preferente, Alfonso Gómez Mena, distinguido caballero de nuestra sociedad.
Alfonso López de Algarra y Valdés, Alfonso Amenábar y Chartrand, Alfonso González, Alfonso Fernández, Alfonso Ortega, Alfonso Pesant, Alfonso Galán, Alfonso López y el amigo querido y muy simpático Alfonso Martínez Fabián.
El doctor Alfonso Bernal, profesor de la Universidad de la Habana, a quien deseo, en unión de todos los suyos, las mayores felicidades.
Un ausente.
El doctor Alfonso Lastra.
Otro ausente, Alfonso Hernández Catá, autor notable, de elevada significación como novelista, que figura en nuestro cuerpo consular desde hace larga fecha.
Alfonso Forcade.
De la carrera diplomática.
Alfonso Martí, de la acreditada Optica Martí, en la calle de Egido, para quien tengo un saludo cordial y cariñoso.
Alfonso Murla.
Joven tenor.
Y uno de casa, de todos muy estimado, que es el querido compañero Alfonso Mugía.
¡Felicidades!

EL SENADOR DUQUE DE HEREDIA

Por separado.
En nota especial.
Una felicitación que me complazco en hacer con motivo de la festividad del día.
Recíbala el doctor Alfonso Duque de Heredia y Cabello, Senador de la República, perteneciente a una antigua y distinguida familia de la sociedad de la Habana.
Un buen amigo.
Cronista de otros tiempos.
El doctor Duque de Heredia, que figura con los más altos prestigios en la política oriental, es en la actualidad el presidente del aristocrático **Club San Carlos**, de Santiago de Cuba.
En aquella culta ciudad, lo mismo que entre nosotros, cuenta con grandes afectos y grandes simpatías.
Tenga un día feliz.
De completas satisfacciones.

Continúa en la página NUEVE

"EL SIGLO"

MUEBLES DE ARTE

Novedades en Lámparas y objetos para regalos
Visítenos e impóngase de nuestros bajos precios
O'REILLY Y HABANA
Teléfono A-6135.

Juegos Para Tocador

Abarca nuestro surtido de juegos para el tocador una variedad magnífica, tanto en clases, como en modelos y combinaciones de piezas. Los tenemos de plata fina, estilos lisos y grabados; en plateado de la mayor garantía; en esmalte de superior calidad, colores ros, azul, verde, lila, y con exquisitas miniaturas pintadas a mano; de carey legítimo, de marfil, erinoid... Para el caballero también hay elegantísimos juegos de ébano real, carey legítimo.

La Casa Quintana
LA CASA DE LOS REGALOS

EL VIAJE DEL DOCTOR FRANCISCO PENICHET

Poseído del indeclinable entusiasmo profesional que siempre le ha caracterizado, el doctor Francisco Penichet, nuestro muy querido amigo, nos dice adiós, al disponerse a embarcar para su dilatada tournee

Dr. Francisco Penichet

por los países del extremo occidente, Africa Septentrional y Europa.

Verdadero viaje de circunnavegación el de este distinguido galeno, su perenne interés por los progresos de la ciencia médica hallará amplia ocasión de acrecentar su especial competencia en enfermedades infecto-contagiosas en las visitas de carácter científico que realizará en la Indochina en la India, Egipto, etc. cuyas instituciones médicas y Clínicas se propone conocer acuciosamente.

Deseamos un fecundo y provechoso viaje al doctor Penichet González, seguros de que sus beneficios serán gentilmente apretdos a su regreso para el mayor auge de la medicina cubana, de la que es valioso propulsor.

¡Feliz travesía!

GOBIERNO PROVINCIAL

FELICITACION AL GOBERNADOR

Una comisión de la Asociación de Viajantes del Comercio, presidida por su presidente señor Emeterio Zorrilla, y de la que formaban parte el Secretario Sr. David Martínez y los vocales señores Alfredo Díaz y Antonio Battle, visitaron el 20 al Gobernador de la provincia señor Ernesto López, para felicitarlo por su actuación en el problema surgido en las recientes elecciones celebradas por dicha Asociación, mediación que sirvió para que llegaran a un armónico acuerdo las partes en discordia.

También le hicieron presente al Gobernador dichos comisionados que estaban agradecidos de la actuación que en los comicios de esa entidad había llevado a cabo el señor Rogelio Caramés, Inspector de Asociaciones, quien fué designado por el señor Gobernador como Delegado suyo.

RESOLUCION PRESIDENCIAL

La Secretaría de Gobernación, ha elevado ayer al Gobiernador copia de la Resolución Presidencial ,por la cual se deja sin efecto la de 26 de julio del pasado año que suspendió condicionalmente el Presupuesto Ordinario del Consejo Provincial de la Habana, para el actual ejercicio económico, por haberse excedido en la cantidad de $15.000 para personal.

Como en el Prespuesto para el Ejercicio económico de 1927 al 28, el Consejo Provincial ha rebajado la cantidad necesaria en el personal suprimiendo a ese efecto varias plazas del Consejo y Gobierno, esta ha sido la causa de que se haya dejado sin efecto la Resolución Presidencial en cuanto al Presupuesto actual, por haberle sido imposible al Gobernador llevar a cabo esa medida en dicho Presupuesto al estar en vigor.

ACUERDOS DE AYUNTAMIENTOS

El Alcalde Municipal de Marianao, ha remitido los acuerdos adoptados en la sesión celebrada el 31 de diciembre próximo pasado por la Cámara Municipal de aquel lugar.

El Alcalde Municipal de San Antonio de los Baños, ha enviado copia de los acuerdos tomados por la Cámara Municipal de aquel lugar en sesión celebrada el día 13 de diciembre del pasado año.

El Alcalde Municipal de Güira de Melena, ha remitido copia de los acuerdos tomados en la sesión celebrada el día 7 del actual por la Cámara Municipal.

SUSPENDIDO ACUERDOS DEL AYUNTAMIENTO DE AGUACATE

Ayer resolvió el señor Ernesto López, gobernador interino de esta provincia, suspender los siguientes acuerdos del Ayuntamiento de Aguacate en su sesión del 14 del actual:

"Subsanar la emisión padecida en el acuerdo tomado en la sesión de 15 de diciembre próximo pasado por el que se autorizó al señor Gonzáez Barcenas para instalar una línea eléctrica para el servicio de alumbrado a particulares, transcribiendo en el presente las tarifas acordadas para dicho servicio: autorizar a la sociedad concesionaria de agua y luz, de Aguacate, para que pueda instalar los bombillos del suministro de alumbrado público en la postería de la línea que establecerá el señor Valentín González Bárcenas, con el fin de restituir con toda urgencia el interrumpido servicio; aceptar la tarifa modificada que presenta el representante legal de la expresada entidad, las que se detallan: Elevar al señor Abogado Consultor del Municipio la proposición hecha por el representante de la compañía concesionaria sobre la entrega de los postes y demás materiales que integran las líneas que fueron destruídas por el ciclón, a fin de que dictamine sobre el aspecto legal de esa proposición: dar el carácter de urgente a los acuerdos precedentes para que sean ejecutivos al recibir la sanción del señor Alcalde Municipal".

COMISION DE INDUSTRIALES EN LA SECRETARIA DE ESTADO

TRATARON SOBRE LA EXPOSICION IBERO AMERICANA DE SEVILLA

Una comisión de la Asociación de Industriales y de los Centros Regionales se entrevistó ayer con el Secretario de Estado, Dr. Martínez Ortiz, tratando acerca de la representación de Cuba en la Exposición Ibero Americana que se celebrará próximamente en Sevilla.

Como hubimos de anunciar en ediciones anteriores, el Estado recabó de las citadas entidades la cooperación y ayuda para que Cuba pudiera estar debidamente representada en aquella Exposición, a cuyo efecto se acordó cambiar impresiones acerca del asunto para llegar a un acuerdo.

ACUSAN A LA AGENCIA

El doctor Emilio Pagola, con bufete en la Manzana de Gómez número 525, a nombre del también letrado residente en Mayarí, Oriente, doctor Félix Barquizo Díaz, denunció que había sido víctima de una estafa por parte de la Agencia de la Ward Line establecida en Prado 118 y el Agente J. Padrón Melián, de Reina 88.

Expone el acusador que remitió a Padrón en giros $250 y un cheque contra el banco del Comercio por valor de $100, para tomar parte en una excursión el 15 de agosto último por Estados Unidos, y que en efecto, a pesar de lo que en el contrato de la excursiones decía, al llegar a Filadelfia no ocurrió nada de lo que se afirmaba y tuvo que buscar autos, hotel, etc. etc. gastándose muchísimo dinero a pesar de tener todos los **gastos pagados.**

Los Lunes de "La Casa Grande"

Como todos los lunes, mañana pondremos a la venta un interesante conjunto de artículos a precios infinitamente reducidos, con el carácter de un reclamo. Entre ellos figuran los siguientes:

Moteras,	Sombreros,
Jaboneras,	Medias.
Pasadores para sombrero,	Calcetines,
Bolsas de niña	Cambray,
Collares.	Crea,
Estuches de costura,	Crepé de China,
Bolsas de señora,	Chiffón,
Encajes de metal,	Charmeusse,
Botones de tissú,	Crepé Rosanara,
Aplicaciones,	Crepé Flat,
Talco "Guerlain",	Franela,
Jabón "Salomón",	Crepé mercerizado,
Fajas,	Pana,
Corseletes,	Foulard estampado.
Vestidos,	Vichy,
Juegos de ropa interior,	Frazadas,
Sweater para niño,	Fundas,
	Sábanas.

ESTA SEMANA SERA DEDICADA A LOS ARTICULOS DE PUNTO

Durante la semana entrante continuaremos nuestro plan de liquidaciones parciales, a fin de ir preparando todos los Departamentos para su instalación en el nuevo edificio.

La inauguración coincidirá con el arribo de la nueva temporada, y necesitaremos todo el espacio para ella.

ESTA SEMANA SERA MUY SENSACIONAL

Los ARTICULOS DE PUNTO a que será dedicada poseen un interés permanente extraordinario.

La moda no los olvida nunca; la temporada tiene para ellos sus exigencias, y, sin embargo, no llega el caso de que sea preciso retirarlos por anticuados de una temporada para otra.

PARA LAS DAMAS

tendremos en esta semana ofertas atractivísimas. En medias principalmente.

Por otra parte, la conveniencia es tanto para las damas como para los caballeros: para ambos habrá beneficios en esta semana.

PARA LOS CABALLEROS

tendremos igualmente ofertas del mayor interés: camisetas, calcetines, etc., etc.

Estas circunstancias hacen que nuestra SEMANA DE ARTICULOS DE PUNTO pueda ser aprovechada ilimitadamente, con la seguridad de que siempre se hace un buen negocio; de que, por todos conceptos, cuanto más se compre, más se economizará.

LA CASA GRANDE — HABANA

¿Porqué No? Un Cutis de Terciopelo Fresco, Bello y Hechicero

Si está Vd. disgustada con la apariencia de su cutis y desea una piel fresca y radiante—empiece hoy el tratamiento WOODBURY.

Su cutis cambia de día en día. Una capa o epidermis muere y otra nueva nace en su lugar.

Conserve esta nueva epidermis con el tratamiento JABON FACIAL WOODBURY.

Explicado en el folleto que acompaña cada pastilla de jabón. Miles de señoras y señoritas han obtenido un nuevo cutis con el tratamiento WOODBURY.

Obtenga una pastilla de JABON WOODBURY hoy, en su droguería, perfumería o sedería. Empiece a usarlo esta noche y observe como casi inmediatamente su cutis mejorará en apariencia.

Una pastilla de JABON WOODBURY dura de 4 a 6 semanas para uso general y para el tratamiento del cutis. El JABON WOODBURY es también envasado en cajitas de 3 jabones.

El jabón Facial Woodbury es fabricado por "The Andrew Jergens Co." quienes son también los fabricantes de la "Crema Facial" y "Polvo Facial" marca Woodbury.

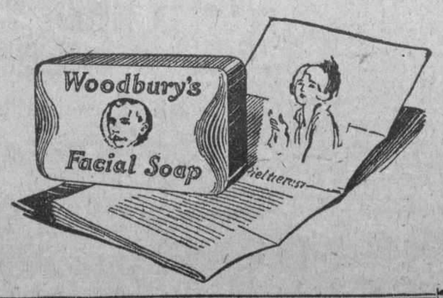

Agente General:
SR. FLORENTINO GARCIA
Apartado 1654, Habana

Sarah et Reine

Realizan este mes todos los modelos de tarde así como los sombreros. Tenemos a la venta las medias "Alexendrine"

Sarah et Reine

Prado 100

M.E.C.D. 2016

COLUMNAS DEL MAESTRO

LAS OPOSICIONES AL PREMIO JOSE MARTI, EN LA SOCIEDAD "EL PILAR"

En la tarde de ayer, conforme determinaba el Reglamento, se celebraron las oposiciones al premio José Martí, instituído por la decana de las sociedades "El Pilar", como medio de estimular a los alumnos en el estudio de la personalidad del Apóstol de nuestra libertad José Martí.

A obtar por dicho premio concurrieron los alumnos en un total de 88 de las escuelas públicas número 42, 21, 20, 9, 44, 12, 68, 7, 59, 58, 40, 65, 60, 24, 36, 3, 72, 97, 83, 4, 10, 52, 66, 61 y las Anexas a las Normales de Hembras y Varones, y las escuelas privadas Romualdo de la Cuesta, Cosme Blanco Herrera, Academia García, Colegio María Luisa Dolz, Centro de Dependientes, Academia Morales y Sociedad El Pilar.

EL TRIBUNAL

Componían el Tribunal examinador señores doctor Carlos Génova de Zayas, en representación del señor Secretario de Instrucción Pública, General Alemán, como Presidente, doctor Gastón A. de la Vega, en representación del doctor Ramiro Guerra, Superintendente General de Escuelas, doctor Arturo Carricarte, doctor Gabriel García Galán, Administrador Escolar de este distrito, señor Manuel Quiñones, Presidente de la Sección de Instrucción de la Sociedad y José Escandel, como Secretario.

Al terminarse el tiempo marcado para la redacción del tema, se constituyó el tribunal para calificar los trabajos, que continuarán mañana lunes, dándose a conocer los alumnos premiados.

EL TEMA

El tema escogido para estas oposiciones fué el siguiente: Hechos más importantes de la vida de Martí.

LOS PREMIOS

Los premios para los alumnos que resulten vencedores en estas oposiciones consistirán en una medalla de oro para el primero, una medalla de plata para el segundo y veinte accesits.

También como premio especial, ofrecido por el doctor Arturo Carricarte serán obsequiados los alumnos con un ejemplar de Econografía, para el primer premio y un ejemplar del Museo, para el segundo.

El martes próximo publicaremos el resultado de estas oposiciones.

AL SEÑOR G. NUÑEZ

Queremos significar a nuestro compañero señor A. G. Núñez, maestro de instrucción primaria del distrito escolar de Gibara y el cual nos ha enviado una carta relacionada con el asunto de los maestros habilitados y con la última ley aprobada por la Comisión Mixta del Senado, que los derechos de los maestros equiparados serán debidamente respetados y garantizados por las leyes vigentes y que las modificaciones realizadas no perjudican a los que están al amparo de la Ley de Equiparación de 28 de julio de 1923, por lo que estimamos no existe problema alguno en el asunto que tratamos.

LA PARADA ESCOLAR DEL DIA VEINTIOCHO

Organización, Itinerario y programa de la parada escolar

El día 28 de enero a las ocho y cuarenta y cinco minutos de la mañana, deberán estar reunidos los escolares con sus profesores en el Parque de Colón.

Cada escolar llevará una flor que depositará al pie de la estátua del Apóstol.

Bajo ningún concepto se permitirán tomar parte en la Parada a los menores de diez años, lo que se hace presente a los directores de las escuelas para sus efectos.

Cada escuela llevará a su frente un estandarte, gallardete, bandera u otro distintivo, evitando en lo posible otros atributos que desdigan la solemnidad del acto que se celebra.

Cada escuela ocupará el lugar que le será asignado en esta circular, de manera que no se presenten entorpercimientos al inicarse la marcha.

Después del desfile ante la estátua de Martí, los escolares con sus acompañantes regresarán a sus respectivas escuelas donde se disolverán para dirigirse a sus hogares.

Directores de la Organización:
Doctores Abelardo Saladrigas y Gabriel García Galán.

PRIMERA DIVISION
Autoridades y Representantes
Inspectora: doctora Sofía Córdoba de Fernández.
Auxiliares: Rosario Pino y Laura Gil.

Banda Municipal
Escuela Normal de Maestras, Escuelo del Hogar, Escuela Normal de Kindergarten, Escuela Normal de Maestros, Escuela Superior de Niñas y Escuela Superior de Varones.

SEGUNDA DIVISION
Inspectora: doctora María J. de Armas de Martínez.
Auxiliares: Rosa María Valdés, Juana María Guardado de Fernández, Josefa Vesa y Mercedes Fernández de López.

Escuela Anexa a la Normal de Maestras
Escuelas: números 2, 4, 6, 8, 10, 12, 14, 16, 18, 20, 24, 30, 31 ,32, 36, 40, 42 y 44.

TERCERA DIVISION
Banda de la Marina
Inspectora: doctora Amada Roque.
Auxiliares: señora Concepción Tomás, Rafaela Morejón, Carmen Anido y Enriqueta Davara.

ESCUELAS PRIVADAS DE NIÑAS
CUARTA DIVISION
Inspectora: señorita Josefina Castro.
Auxiliares: señoras Obdulia de la Piedra, Blanca Rensoli y Amparo Marcelín.
Escuelas: 50, 52, 54, 58, 60, 62, 64, 68, 70 y 74.

QUINTA DIVISION
Inspector: Francisco Gómez Perdigón.
Auxiliares: Emilio Martínez, Pedro Alvarez Mellado y Domingo Acosta.

INSTITUTO PROVINCIAL
Escuelas: 3, Centro Escolar J. M. Zayas, 17, 19, 22, 23, 26, 27, 28, 34, 38, 39, 43, 45, 46, 47, 49, 56, 61, 61 y 69.

SEXTA DIVISION
Banda de Artillería
Inspector: doctor Justino Báez.
Auxiliares: Ismael Portela, Joaquín Hevia y José M. Macho.
Escuelas: 72, 73, 76, 78, 83, 89, 91 93, 95 y 97.

SEPTIMA DIVISION
Inspector: doctor Manuel A. de Carrión.
Auxiliares: Manuel Barrera y Pedro Fernández Guevara.
Escuelas: 1, 5, 7, 9, 11, 13, 15, 21, 25, 29, 33, 35, 37, 41 y Anexa a la Normal de Maestros.

OCTAVA ESTACION
Banda de la Beneficencia
Inspector: doctor Fernando Portuondo.
Auxiliares: doctor Francisco R. Ecay, Enrique Trujillo y Eliseo Colli.
Escuelas: Práctica de la Universidad y Beneficencia.

ESCUELAS PRIVADAS DE VARONES
Escuelas: 51, 53, 55, 57, 59, 65, 67, 75, 77, 79, 81, 87 y Granja Delfín.

COLOCACION AL LLEGAR
Primera División: Parque de la India.
Segunda División: Parque de Colón, de Monte a Dragones.
Tercera División: Parque de Colón, de Prado a Factoría
Cuarta División: Parque de Colón, de Factoría a Amistad y de Monte a Avenida de Bolívar.
Quinta División: Parque de Colón, de Avenida de Bolívar a Dragones y de Amistad a Industria.
Sexta División: Parque de Colón, de Industria a Prado.
Séptima División: Parque de Colón, calle central.
Octava División: Parque de Colón, calle central.

Doctor Pedro Hernández MASSI,
Superintendente Provincial de Escuelas, Presidente en comisión de la Junta de Educación.

Nota.—En caso de duda diríjase a los organizadores.

NO APARECIO . . . . . .

Viene de la PRIMERA página

tes: H. Dakin, Vice-presidente de los Ferrocarriles de Cuba; Mariano Cibrán, Administrador de la Cuban Co.; J. Alonso, Vice-presidente de los Consolidados; J. Steward, Contador; Mr. Piad, Ingeniero; señor Barreto, Jefe de la División de Camagüey; Dr. Trwey, Mr. Grffin, Mr. Bull, Mr. Parks, Mr. Van Horne, Sr. Mola Rojas, Sr. Drwon, señor Caicedo y Price.

En el dia de ayer fueron invitados por el Sr. Facundo Bacardí para visitar la fábrica de la Compañía que lleva su nombre, así como otros lugares pintorescos e históricos de esta ciudad y sus alrededores. Esta mañana regresaron los ilustres visitantes a la ciudad de Camagüey.

Llamado por el gobernador de esta provincia, embarcó hoy para esa el Sr. Nabor Camacho, que acaba de tomar posesión de la segunda alcaidía de la cárcel de Santiago de Cuba.

BRILLANTE TRIUNFO FORENSE DEL DR. MILANES EN LA AUDIENCIA DE SANTIAGO DE CUBA

S. DE CUBA, enro 22. DIARIO. Habana. La Sala Contencioso Electoral de esta Audiencia Porvincial aceptó la doctrina sustentada en brillante y sólido informe por el letrado Dr. José M. Milanés Tamayo. La Sala ha declarado sin lugar el recurso de tacha presentado contra el representante electo del Partido Conservador, Angel Galas Santamaría.

Corresponsal.

NOTICIAS DE CAMAGUEY

(Por Telégrafo)

Camagüey, enero 22 de 1927.—A las 8:30 p. m. — DIARIO, Habana. —La Audiencia en la sentencia que dicta en los recursos electorales(establecidos contra las elecciones celebradas en esta provincia día primero de noviembre último, declara sin lugar los mismos y por tanto válidas y legales los comicios efectuados en los términos de Ciego de Avila, Nuevitas, Morón, Florida, Camagüey y Jatibonico con excepción del celebrado en el barrio Las Nuevas y este último término que han sido anulados por haber actuado la mesa sin quorum legal.

Se me informa que dicha sentencia será apelada ante el Tribunal Supremo.

En el tren de las onche y cuarenta y cinco llegó a esta ciudad el lanzador cubano Adolfo Luque, quien tomará parte en dos juegos que en esta celebraranse mañana, a las 9 a. m. y a las tres de la tarde en los terrenos del Club Ferroviario.

Fué recibido cariñosamente por parte de los fanáticos del emperador de los juegos.

La colonia "Covadonga" perteneciente al central Elías propiedad de Francisco Vigil fué en su casi totalidad pasto de las llamas, quemándose sobre trescientas mil arrobas de caña. No se ha comprobado el origen del siniestro.

El colegio de Abogados y Procuradores de este distrito obsequiarán con un banquete la próxima noche del lunes a los doctores Francisco Varona Roura, nuevo fiscal de esta Audiencia y Pedro Puig Puig, Fiscal nombrado para la de Oriente y hasta hace poco Teniente Fiscal de esta Audiencia.

Mario HERRERA

LA OPINION EN PRO DE UN BUEN JUEZ

(Por Telégrafo)

Placetas, enero 22. — A las 4:00 p. m. — DIARIO, Habana. — Ha producido gran sorpresa en esta villa la noticia de la iniciación del expediente contra el doctor Humberto Olivera Sendra, Juez Municipal, por irregularidades que se dicen cometidas por el Juzgado a su cargo. Todo el mundo piensa razonadamente que se trata de la obra de algún enemigo del recto y probo funcionario cuyos actos por estar rectamente inspirados merecen siempre el aplauso de las personas decentes de Placetas. Todas las personas de relieve y prestigios de esta villa concurren al juzgado a ofrecerse voluntariamente al doctor Olivera para deponer a su favor en el referido expediente y se confía en que la verdad se abrirá paso saliendo indemne de este expediente el prestigioso doctor Humberto Olivera.

ESPECIAL.

UNA ASAMBLEA PEDAGOGICA DE DISTRITO

(Por Telégrafo)

Las Martinas, 22 de enero. —A las 7:10 p. m. — DIARIO, Habana. — En la mañana de hoy, sábado, tuvo lugar en el aula No. Uno de esta escuela una asamblea pedagógica, asistiendo todos los maestros del segundo distrito.

Presidió el señor José F. Martínez que pronunció una conferencia sobre lectura en los grados superiores.

El doctor Adolfo Comas desarrolló un tema sobre Higiene Escolar. Ambos conferencistas quedaron magistralmente recibiendo muchos aplausos del auditorio que quedó muy satisfecho.

PRIETO,
Corresponsal.

UN ELECTROCUTADO

(Por Telégrafo)

Holguín, enero 22. — A las 6:00 p. m — DIARIO, Habana. — Manuel Angulo vecino de ésta al realizar una instalación eléctrica en el tren de lavado, Morales Lemus 39, propiedad de unos asiáticos, fué víctima de la corriente muriendo instantáneamente.

El hecho ocurrió a las dos de la tarde. El occiso era hijo del exjefe de la Policía Municipal de Holguín, Moisés Angulo, familia muy estimada en esta sociedad.

Corresponsal.

LAS EMPRESAS . . . . .

Viene de la PRIMERA página

borde del precipicio de una crisis... Es forzoso crear el Banco de Cuba...

Exponemos unas palabras de temor. El Dr. Cuéllar, protesta y afirma:

—El actual Banco de España tuvo su origen, con el nombre de Banco de San Carlos, en el año de 1782. Fué una secuela de la desastrosa situación económica que imperó en la Península como consecuencia de sus luchas con Inglaterra. El Banco de España ha sabido salvar para esa nación, días harto inciertos... El Banco de Inglaterra nació de una catástrofe económica. Se creó en agosto de 1649, bajo la diligente actuación del hacendista Williams Patterson, en horas de aguda y angustiosa crisis. La fundación del Banco de Francia — en 20 de Febrero de 1800 — se llevó a cabo en tales difíciles circunstancias financieras, que las clases comerciales de ese país no pudieron apenas cubrir el capital inicial necesario... El Banco Nacional de Bélgica, establecido en 1850, fué una necesidad imperiosa después de los desastres de 1848. En fin—concluye el Dr. Cuéllar—la misma República Checoeslovaca, nacida de la desmembración del Imperio Austro Húngaro, víctima ineludible de los inherentes descalabros financieros, organizó, en 1919, como la primera medida amparadora de su joven nacionalidad, un Banco de Emisión, adscrito al Ministerio de Hacienda. Y, en fin, la Banca Federal en los Estados Unidos — la obra más luminosa de Wilson—supo evitar los cataclismos antes usuales en ese gran país y le permitió a Norte América hacerle frente a los enormes gastos de la gran guerra. Merced a esa Banca todopoderosa es la República del Norte dueña y señora de los mercados del Mundo... Exporta a la América Latina por valor de cuatro mil millones de pesos anuales. Y dispone de una capacidad económica de ochenta mil millones de dollars.

Cuba, pues — finaliza el Dr. Celso Cuéllar del Río — necesita una Banca propia, nacional, que ampare la personalidad económica y política de Cuba y le sirva a esta República de fuente propulsora de energías, estimulando el desarrollo de las iniciativas industriales del propio país. Sin Banca propia, Inglaterra, Francia, Bélgica y España hubieran perecido ya. Este es el fin que nos aguarda, dentro de veinte años escasos, si no actuamos ahora con energía.

—¿Ahora?

—Ahora — continúa el Dr. Celso Cuéllar—. Es el momento de la crisis. Es el momento oportuno. Nuestra crisis, bien observada, es ficticia. Arranca de un error de economía política. Nuestros Presupuestos, desde el primero de Estrada Palma, gravan el trabajo, en vez de apoyarse sobre la renta. Este es el error... Voy a detallarle este caso... Por ejemplo, Presupuesto de 1926 a 1927. Gastos calculados: $86.205.494.09. Deuda Pública: $10.350.350. Ingresos: $86.733.100. ¿Cómo se obtienen estos ingresos? Todos nuestros ingresos fiscales, con excepción de los que se logran por concepto del 8 por ciento sobre utilidades de sociedades, anónimas, del 6 por ciento sobre utilidades de las sociedades colectivas o de intereses privados, y del impuesto de 10 centavos sobre cada saco de azúcar, gravan fundamentalmente el trabajo. Cuando debieran asentarse sobre otra base distinta: la de la renta. Yo no atino a comprender—continúa diciéndonos el doctor Celso Cuéllar—cuál pudo haber sido el pensamiento dominante en cada momento en que se promulgaban algunas de nuestras leyes de carácter fiscal; pero es un hecho cierto que todas éstas han estado dirigidas siempre por esa falsa orientación; de manera que Cuba, de error en error, ha ido contrayendo una deuda pública que llega al presente a un 3.33 por habitante; y tributa a razón de 28.33 por cabeza...

—Las Compañías anónimas extranjeras, además, apenas contribuyen a los gastos fiscales del país, por una falta imperdonable de organización económica. Todas las sociedades anónimas extranjeras y nativas pagan, por concepto de contribuciones un total aproximado de 3.800.000. Es decir que uniendo esta cifra a la de $2.700.000 que produce el tributo sobre el azúcar, tenemos que apenas un 7.49 por ciento de las entradas presupuestales corresponden al principio científico de gravar los productos líquidos del capital. El 92.51 por ciento gravita sobre el trabajo. Este es el error de nuestro presente Presupuesto. Todos los presupuestos anteriores adolecen del propio mal. De aquí nuestras crisis...

Pero — prosigue el Dr. Celso Cuéllar — esas sociedades anónimas extranjeras **no tributan lo que les corresponde en justicia.** Hay unos $2.000.000.000 (dos mil millones) de dollars extranjeros invertidos en Cuba. Debieran tributar al 8 por ciento sobre una renta líquida al 6, **nueve millones seiscientos mil pesos.** Es decir, 6 millones menos... .. ...

—¿Por qué?

—Pues porque la totalidad casi de estas compañías **no están domiciliadas en Cuba.** Yo me propongo mañana, lunes, indicar al Senado que estudie con urgencia la necesidad de dictar una Ley constriñendo a toda sociedad extranjera a tener aquí, en Cuba, oficialmente, su domicilio. Esas dos medidas—la creación del Banco de Cuba y la "domiciliación" de las sociedades anónimas extranjeras — solventarán para siempre nuestras actuales dificultades económicas y harán estable nuestro porvenir. Siempre que orientemos hacia otro norte nuestro deplorable sistema fiscal; porque los impuestos—repito—no deben pagarse con servicios personales, sino con una parte de la renta del contribuyente. ¿Qué renta tiene éste? He aquí la piedra de toque. He aquí lo que necesita conocer el Estado para determinar, sobre la base de estos datos, cuál puede ser la capacidad contributiva del país.

El Dr. Celso Cuéllar del Río—en la reunión del Comité Parlamentario Popular Liberal del Senado, que se verificará mañana lunes—se apercibe para informar, ampliamente, sobre estas materias, unidas en lo substancial a la vida misma de la República.

¿Les sorprenden al lector estas poco conocidas actividades del brillante político? El Dr. Celso Cuéllar del Río es una paradoja viviente. Desconcierta. Es pequeño de estatura, débil de constitución... Y es campeón de espada. Yo medí en un torneo célebre, mi acero con el suyo, en épocas para mí de gran esplendor en el arte de la esgrima, y hallé en su guardia un enemigo casi casi intocable. Político de renombre, crea en silencio una poderosa industria de caña, otra de pesca, otra de frutos menores, que exporta. Y un buen día, —cuando nadie lo cree tirador de revólver—concurre a una justa nacional de tiro y logra la victoria. Esto ocurrió en el año de 1917. Las apariencias, a veces, engañan...

L. Frau MARSAL.

CASOS Y COSAS

ANIMALADA

Era don To-**mas- todonte**
un tonto sempi- **ternero**
que **toro** cuanto tenía
se lo gastaba en el juego.
Cuando los parientes suyos
le daban sabios **conejos**,
él los manda a la **zorra**
y les decía muy serio:

"Si jugando noche y día
yo me **gato** lo que tengo,
es porque me da la **rana**
y a nadie le importa un bledo.
Si por mi **mula** ventura
nunca **gamo** y siempre pierdo,
paso en cambio, buenos **ratas**
y vivo así muy contento.

De **zebra** sé que delinco;
más le doy gusto a mi **puerco**,
ya que desgraciadamente
jaguar es todo mi anhelo.
Si **yegua** ganar un día
galgo de lo que pretendo,
uro a ustedes por mi madre
que tomo la vida en **cerdo**.

Perro mientras que la suerte
así me **tigre** al degüello,
no me ocupo de otra **corza**,
porque mi **ratones** tengo.
El que diga que "jugando
me a- **burro**, no está en lo **ciervo**.
¡Que se lo cuente a **jutía**,
que tal vez podrá creérselo!
¿Que no me visto **elefante**
y, por jugar, ni me peino?
¿Y a quién le importa que vaya
con el **caballo** revuelto?
¡Dios **liebre** al que me critique,
de mi carácter violento!
Al que se meta con- **mico**,
de un **lirón** le rompo el pecho.
Y si acaso con las **monas**
vencer al fin no **podenco**,
cojo al punto una **potranca**
y, ¡**can**! le doy en los sesos.
Muchos vicios tienen **potros**,
y yo no me ocupo d'ellos...
y, en resumen, a mis **asnos**
no deben darme consejos".
Y aquí termino mi historia;
dejo la **puma** en su puesto,
porque hace ya que trabajo
veinte **monitos** lo menos.

Sergio ACEBAL.

Fakirismo de Amor

LA ciencia de Mesmer, ha dejado de ser, como creyóse en un tiempo, mera superchería, para conventirse en hecho indubitable. Decimos esto, porque la última prueba de sugestión por la mirada acaba de darla un secreto indio denominado "Humo de Sándalo", misterioso negro-sombra para los ojos. Los agranda y embellece, rodeándolos de fulgor irresistible. **Fabricación de "Floralia", creadora del supremo Jabón "Flores del Campo".**

LOS LEGIONARIOS DE MAXIMILIANO ACOMPAÑARON A LA EMPERATRIZ CARLOTA AL LUGAR DE SU ETERNO DESCANSO

BRUSELAS, enero 22. (A. P.) Más de una docena de legionarios de Maximiliano,—lo único que resta del regimiento que fué a México para luchar a su lado en 1864—siguió hoy a su emperatriz, la trágica Carlota, a su último descanso.

Los ancianos veteranos, que tomaron una triste parte en la última escena de la historia de la "emperatriz demente", de México, colocaron flores sobre el féretro en que Carlota era llevado a la cripta de la iglesia de Laeken, ciudad en que nació hace 86 años.

La delegación de viejos veteranos, presidida por el general Mory, amigo de toda la vida de la emperatriz, dió su último saludo mientras el cadáver de Carlota se colocaba junto al de su hermano, el difunto Leopoldo II de Bélgica.

El ataud interior estaba cubierto de plomo a fin de que pueda permanecer indefinidamente en la bóveda, pues no se han hecho planes todavía para enterrarla al lado de su esposo en Viena, como eran los deseos de Maximiliano.

A pesar de la ventisca y del frío que reinaban, enormes muchedumbres siguieron a la amada princesa desde el palacio hasta el lugar de su eterno descanso.

A la primera ceremonia, que se celebró en el castillo de Bouchout, asistieron el rey Alberto, sobrino de Carlota; la reina Isabel; el príncipe heredero Leopoldo, varios funcionarios y los sirvientes de la ex-emperatriz. Después de ésto, fué trasladado el féretro, cubierto con las banderas mexicana y belga a Laeken escoltado por fuerzas de Caballería.

La reina; la princesa Astrida, esposa del príncipe heredero Leopoldo; las princesas María José, Clementina y Henrietta, miembros de la familia real; el cuerpo diplomático y las autoridades civiles y militares, asistieron a los servicios fúnebres verificados en Laeken.

AL VOLCARSE UN CAMION DE OBRAS PUBLICAS RECIBEN LESIONES GRAVES DOS OBREROS

En el Hospital Municipal, fueron asistidos anoche, los empleados de Obras Públicas, José Mauri, de 51 años, vecino de San Rafael 241 y Emilio Sánchez, de 26 años, domiciliado en San José y Victoria, de graves contusiones, diseminadas por el cuerpo y fenómenos de conmoción cerebral.

Estos individuos viajaban en un camioncito de la Secretaría de Obras Públicas, por la calle de Agua Dulce y San Benigno y debido a haber cogido un bache, se volcó, resultando heridos sus ocupantes.

Con el acta levantada se le dió cuenta al Juez de Guardia.

Los heridos fueron trasladados al Hospital Calixto García, para atender a su curación.

CONTINUAN LAS CRECIENTES DEL RIO OHIO

PITTSBURGH, enero 22. (U. P.) Los residentes cerca de todo el tramo del río Ohio desde Pittsburg hasta Cincinnati se preparaban hoy para hacer frente a las innundaciones que allí están ocurriendo en este río.

Los ríos Alleghany y Monogehla que al unirse aquí forman el Ohio, se desbordaron y ya se han colocado señales de precaución en toda la orilla.

Los tres ríos que en Pittsburg forman el Ohio, alcanzaron un nivel de 28 pies de altura, esta tarde, sin que hasta ahora se tengan indicios de su descenso.

Se encuentran innundadas las líneas del ferrocarril, las fábricas, los almacenes y los vecinos que viven en los terrenos bajos. Las líneas del ferrocarril de la Pennsylvania y Baltimore y Ohio, se encontraban bajo las aguas y en la estación de la B and O, las aguas alcanzaron un nivel de cinco pies.

ESPERELO...

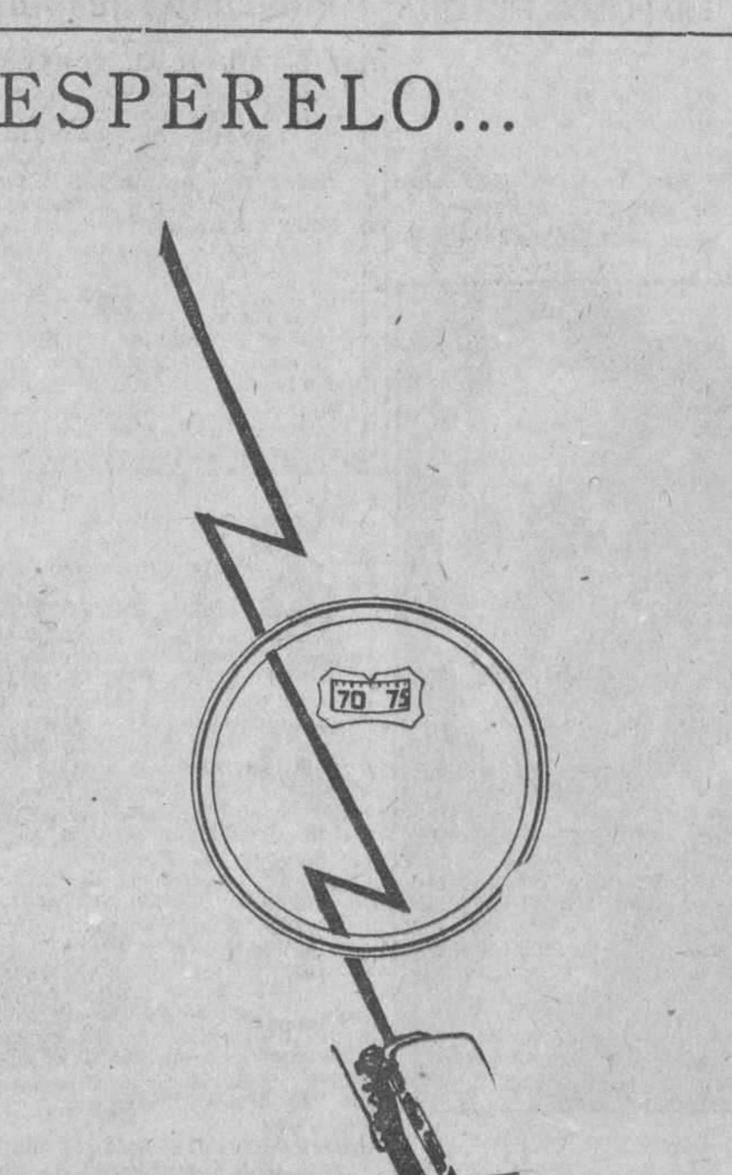

La Sensación del Año

UNA DANZA EXOTICA Y LA INQUIETUD DE TRES JUGLARES AMERICANOS

PARA EDUARDO ABELA

(Por José Ignacio Solís)

Hace pocos días se reunieron en el amplio salón de una vieja casa, un grupo selecto y escogido de personas; literatos y periodistas, poetas y músicos, pintores y escultores, dilettanti y amigos del arte y de todo aquello que sea manifestación de belleza.

Iban a bailar ante este grupo selecto, unos extranjeros, que vestidos con la más rara indumentaria, pasean sus figuras de dioses griegos por esta ciudad que aun se asombra ante lo exótico.

Si la música tiene el poder de amansar y subyugar a las fieras, la danza acalla los más bajos instintos, suaviza las pasiones y purifica y dignifica al hombre.

Todos los artistas defienden con calor el arte a que se han dedicado, sin saber que todas ellas son una y la misma, es decir, expresión de la más pura belleza. Un escultor cree de buena fe que su arte es el mejor; así un pintor sostiene que el suyo es incomparable y único; un músico dirá que la armonía penetra en el alma más sutilmente que las demás artes, pues no hay que tener los ojos abiertos para que se inunde el alma de divinas visiones y de admirables melodías. ¡Cuántos son, Dios mío, los que tienen ojos y no ven! La danza pudiéramos decir que se acerca a la más pura síntesis de belleza, pues tiene y se forma de todas las artes: en ella hay serenidad y plasticidad, colorido, luz y fineza de pincelada; armonía y ritmo musical; poesía y cadencias. Y la danza, como el arte, es primitivo.

Muchos tratados se han escrito acerca de la historia, evolución e influencias del baile en las civilizaciones. Nosotros no queremos sentar cátedra, pues esto significaría aburrir al lector. Solamente diremos—y esto es una apreciación nuestra—que el baile primitivo no existió jamás, que la danza prehistórica no es más que un producto de la imaginación y de la fecundidad prolífica de la mente literaria. La danza, que empieza a dar frutos bastante visibles en tiempos de los Faraones, se perfecciona, se sutiliza y se hace verdadero arte en el amanecer de la Grecia fecunda. Desde entonces hasta nuestros días ha degenerado Terpsicore lo suficiente, para que podamos decir que en este sentido no hemos avanzado.

La señorita Jeanya Schwartz, John Bovingdon y Harold Manierre son tres americanos que quieren, con ese tesón propio de los yanquis, ser originales. Y ¿lo han conseguido? Sí en no llevar vela-sexo consiste la originalidad, puede que contestemos afirmativamente. Es tan difícil ser original!... Sin embargo, esos tres señores tienen talento y demostraron que hay algo en esa danza, que subyuga, que mueve las fibras del alma, y, a pesar de que bailan desnudos, su desnudez no dice nada a los sentidos.

Jeanya y John, bailaron ante nosotros. Ella es una mujercita de mediana estatura, de proporciones magníficamente suaves y ligeras, de movimientos rítmicos y cadenciosos, con una piel morena y mate, y un rostro que posee unos ojos de dulce mirar de gacela; se parece más bien la gentil Jeanya a una estatuilla de Tanagra, que a la mujer primitiva y ruda, que junto con el compañero de caverna, subyugaban al bisonte y domaban al reno. En la edad de piedra, cuando el mamut paseaba su gigantesca majestad por los senderos vírgenes del mundo, la mujer era tan parecida al hombre, que se confundían; sólamente de vez en cuando se podía apreciar la diferencia entre ellos por la sonrisa que iluminaba el rostro de la hembra, porque ella aprendió a sonreir primero que el macho.

John, tiene seis pies de estatura; ágil y musculoso, es fuerte sin ser mastodónico, cual un tipo acabado y perfecto de hombre. Tiene algo de Apolo y de pugilista, de poeta del Romanticismo y de juglar de la Edad Media. No es el hombre rudo y primitivo de las cavernas, es el hombre **elemental**, de alma blanca cual **tabula rasa**, horro aun de sutilezas, aunque ya la inteligencia, despertando en su animalidad, actuara en su **yo** como un elemento que se despereza.

El Dr. Canetti, el ingenioso Dr. Canetti, está propulsando su teoría naturista que consiste en usar por razón de higiene la menor cantidad de ropa que permita la decencia y el medio. Ya algunas mujeres empiezan a hacerle caso... Los tres americanos, los dos juglares y la gentil juglaresa, visten de una manera simple, llamativa y original, parecen Robinsones, pero no al igual que el esforzado personaje de la novela de Daniel de Foe. Estos de ahora están vestidos como para salir a escena o dispuestos para asistir a un baile de máscaras en alguna mansión aristocrática de Picadilly. Lucen tan gentilmente con sus harapos que están pidiendo la chistera charolada de ocho reflejos y el abrigo de pieles.

Alguien me preguntó:

—¿Quiénes son esos tres?

—Son tres y tienen un nombre. "Le nom ne fait pas la chose". ¿Son bardos, son bohemios, acaso unos farsantes? ¡Quién sabe! Y quién puede decir lo que se esconde en el alma de cada uno de ellos! Viven el Arte y no del Arte, y, sin embargo, comen y duermen y pasean y se divierten. ¿Si habrán inventado las píldoras sintéticas? Son tan raros algunos americanos... ¿Será gente rica que pasea su "sspleen" y su burla por el mundo?

Como he dicho, un grupo numeroso está sentado esperando que empiece el baile "original".

—¿No se molestan si nos aligeramos de ropa?—dice Bovington.

Una sonrisa maliciosa alumbró más de un rostro y hubo uno que dijo:

—¡Qué va!...

Se hace el silencio. Hay verdadera espectación.

Aparece ella, la gentil Jeanya, y después de recorrer un pequeño trayecto, se sienta sobre sus propias piernas, como si estuviera frente al hueco de su caverna; y toca el "gongo", suavemente, rítmicamente, con un sonido penetrante y armónico; monocorde y crispante.

Aparece él bailando, autosugestionado, con inspiración; lleno de fuego sagrado sus ojos verdes. Canta con desarmonía, como un canto al amor; se acerca valiente a la hembra **elemental** para huir medroso, vuelve y se va; canta y llora, sufre y ríe, y, después,... el tema eterno del amor. Chantecler ha triunfado, y triunfante, con la divina llama en el rostro, vuelve a su caverna. Ella queda un instante sola, llora y ríe: Amó.

La danza, a pesar del naturalismo que encierra, es de una castidad absoluta. No es la desnudez de Friné la que admiramos, que deja atónito a los jueces que la van a juzgar, no movidos precisamente por un sentimiento de arte puro que acalla los instintos. No es Sapho, la de las fiestas helénicas. Esta danza es la castidad desnuda, pura, sin mácula: es la divinidad hecha carne, la forma perfecta de la divinidad artística.

Ella, bailando, es una estatua griega que tuviera movimiento. Ella es el Astarté, de pupilas obsesionantes y de porte magnífico.

Al Dr. Canetti, propulsor de nuevas y combatidas teorías higiénicas, y a Eduardo Abela, nuestro gran pintor, debemos el rato delicioso que pasamos contemplando algo nuevo y exquisito.

—Hay aquí en este lugar—me dice Abela al oído,—muchos que no se dan cuenta que este es un espectáculo que en Cuba no se verá en menos de cien años.

¿Tendría razón el notable pintor?..

HABLAMOS MAL Y PRONUNCIAMOS PEOR

Siendo tan cadenciosa, brillante y sonora, la lengua castellana; teniendo tantas y tan timbradas modulaciones, la hacemos áspera, de sonidos infernales y de expresión bronca e indelicada, ¡qué lástima!

De por fuerza, tenemos que confesar que existe un descuido muy grande, incalificable, en la enseñanza del idioma; abandono punible, si se tiene en cuenta que la instrucción del lenguaje, hablado y escrito, constituye el signo más preciado del adelanto y de la cultura de un pueblo.

¡¡No hay enmienda posible!! A pesar de las duras críticas y de las diatribas mordaces y mortificantes, seguimos hablando mal y pronunciando peor!!

Sin descender al lenguaje vulgar de las personas incultas y sin nociones exactas de las grandezas del idioma cervantino, de las inimitables armonías de esta rica y esplendorosa lengua castellana, a cada paso nos encontramos con personas instruídas, pero descuidadas, abandonadas y desidiosas, que no pronuncian claramente, las palabras, que estropean las dicciones y suprimen y aumentan sonidos innecesariamente, que es indudable rompen el esmalte purísimo de nuestra rica y hermosa habla castellana.

Pero ¡hombre! Y ¿que los maestros de instrucción primaria no fijen su atención en una enseñanza tan primordial y bella? ¿Que no duela decir "casne" en lugar de carne? ¡Que digamos, tan resuletamente, "casbón" en vez de decir carbón? ¿"Boto" por el sufragio dado?

¿Que, aun en la actualidad, y cuando se publican centenares de periódicos, que son libros abiertos, por decirlo así, de cultura popular, se escriben disparates, colosales, en voces de uso corriente, como, por ejemplo, "bino" refiriéndose al zumo de la uva, y "biene" expresando la acción del verbo venir, escritos todos con "b" labial?

No hay duda alguna que existe una despreocupación grande, un mayúsculo descuido en los maestros, que, seguramente, no le darán importancia a un deber tan sagrado y primordial, como es la enseñanza del idioma materno.

Y si nos referimos a los errores que se cometen a diario, al minuto, en valor y apreciación y aplicación de los vocablos... ¡Oh! damos a entender que no sólo desconocemos la analogía, sino lo que es más grave aun, ni siquiera el empleo y uso del "Diccionario" de la lengua castellana.

Para la inmensa generalidad de las personas, el orden que debe seguirse en la expresión, con respecto a las acepciones de las palabras, es, como dicen los "chuscos", **pecata minuta**, que traducido al lenguaje corriente, quiere decir, frescamente, ¡eso no tiene importancia!

Y esta garrafal y pecaminosa falta contra los derechos del idioma y su gentil belleza es también materia corriente hasta en algunos escritores poco escrupulosos, que descuidan muchísimo la materia con que trabajan y se ganan el pan de cada día.

¿No vendría bien y sería plausible, una recomendación expresa y hasta terminante, del Honorable señor Secretario de Instrucción Pública y Bellas Artes y del señor Superintendente General de Escuelas de la República, pidiendo y ordenando especialísimo cuidado en la enseñanza del lenguaje hablado y escrito, de nuestro rico y sonoro idioma castellano?

Hoy por hoy, dejamos en el tintero algo grave que ha de referirse a la sintaxis, a las extrañas concordancias, obscuras, casi ininteligibles, que suelen dar un giro, más extraño aun, a la expresión clara, correcta y sonora del idioma de Castilla.

¡Por Dios! ¡Qué duelen y mortifican estas cosas!

Y nos hace repasar, con doble ahinco, los libros y las producciones excelentísimas! de los Cervantes, Hermosilla, Garcilaso de la Vega, Moratines, Harztembuh, Palacio Valdés, Pereda, Río Rosas y otros tantos miles de escritores y hablistas, elocuentísimos y devotos y respetuosos de las leyes rígidas del idioma.

Merece este asunto, interesante por demás, toda la atención de nuestras autoridades docentes, y hasta de nuestra flamante "Academia de la Lengua", que, seguramente, no ha de ver "con buenos ojos" tales ataques y tales desmanes contra el más primordial de los elementos de la enseñanza pública nacional.

Y, entiéndase bien, criticamos para corregir defectos, para enmendar yerros y borrar pecados mortales, no con el sólo objeto de lucir conocimientos y vanas erudiciones, no escribimos, como maestros, para enseñar, para curar y evitar errores fundamentales que, desde luego, nos empequeñecen y nos hacen perder el alto nivel de cultura por el cual hemos trabajado tanto y tan dilatados años de carrera profesional.

"Hablamos mal, porque queremos; y pronunciamos peor, por el mucho descuido y despreocupación!"

Rómulo Noriega y Medina.

Consolación del Sur y Enero de mil novecientos veintisiete.

LA MUERTE DE MANUEL SANGUILY

EN EL SEGUNDO ANIVERSARIO

Figura de poderoso relieve en la Historia, revolucionario tenaz, tribuno grandilocuente, literato insigne, estadista sapiente, legislador eminente, repúblico ilustre, Manuel Sanguily pertenece a la familia de los inmortales y de aquellos varones epopéyicos a los cuales las generaciones cubanas rendirán siempre tributo de respeto, admiración y gratitud.

Atendiendo a los merecimientos patrióticos e intelectuales de este inmortal cubano, es que la Columna de Defensa Nacional conserva el culto a su memoria, porque ésta irradia luz, e invita para la ofrenda floral que en su tumba veneranda habrá de tributarle el próximo domingo 23, a las cuatro de la tarde, a las autoridades nacionales, provinciales y municipales, miembros del Congreso y del Ejército, Prensa, Veteranos de la Independencia, Emigrados Revolucionarios Cubanos, instituciones patrióticas y culturales, centros docentes, gremios obreros y pueblo en general.

Honremos la memoria de Manuel Sanguily, que con ello nos honramos también nosotros, porque a mas de cumplir con un deber patriótico realizamos un acto de justicia para con un buen cubano que llevó en su corazón las supremas rebeldías de su pueblo y fué además un exponente magnífico y glorioso de cultura y patriotismo.

Antonio NAVARRETE,
Presidente.

TROQUELES LUSITANOS

Camilo Castelo BRANCO

(Para el DIARIO DE LA MARINA)

Ayer, procurando distraer un poco la nostalgia leyendo portugués, cogí al azar un libro: "En dónde está la felicidad?", y pasé largo rato de la tarde viviendo toda aquella tragedia amoroso de Augusta, sencilla modistilla de la calle de Armenios de Oporto, que habiendo seducido con sus encantos al rico y elegante Guilherme do Amaral, resignada volvió, una vez terminada su historia de amor, a familiarizarse con la pobreza, buscando los cariños de su constante primo, el novio despreciado de antaño, el amparo para soportar la vida. Después volví a interesarme con el maravilloso hallazgo del tesoro, y, con la memoria fustigada, acordéme de las otras dos novelas continuación de ésta: "Un hombre de bríos" y "Memorias de Guilherme do Amaral", en las cuales volvemos a encontrar a la modistilla de la calle de los Armenios convertida en noble baronesa de Amares gozando con el primo fiel las fastuosidades proporcionadas por el tesoro encontrado.

Tres libros, tres novelas, tres piezas principales de la vasta galería de obras producidas por el más fecundo escritor portugués: Camilo Castelo Branco, el más romántico de los románticos lusitanos y a quien, según mi opinión, no debemos una obra digna de sus posibilidades, por la dolorosa contingencia de haber escrito por necesidad.

Y toda la vida de este genio creador pasó ante mis ojos.

Primero, los horrores de la orfandad en los albores de la adoslescencia; después, su traslado para la villa de Vilarinho de Samarda, aislada del mundo por las inclemencias de un desfiladero y las tranquilas aguas del Corgo; más tarde su salida para Lisboa a causa de una aventura escandalosa; sus noches de bohemia en ésta; su ida para Oporto y la tentativa de graduarse en medicina. Recordando, pasaron ante mis ojos los tiempos de aventura en Vila Real, su ingreso en la política, el respectivo fracaso, la otra aventura escandalosa de amor de la cual quedó una hija, el regreso a Oporto, el estreno oficial como autor con la representación del drama histórico "El Marqués de Torres Novas" y la publicación de su primera novela "El Anatema".

Surgió después todo aquel romance de amor con Ana Augusta Plácido, la señora casada que tan preponderante acción ajerció en su vida y cuyos amores adúlteros valieran a los dos los horrores de la cárcel. Siguieron en mi evocación los días que ambos pasaron juntos, los laureles recogidos de un público dedicado al culto del amor, de la mujer sentimental, sencilla, romántica, toda esa sucesión interminable de amores contrariados, de reclusiones en los conventos como remedio más eficaz para los males de Cupido, de las largas veladas gastadas en las farmacias de las aldeas, en las cuales siempre aparecían los personajes indiscutibles de la época: el cura, el boticario, el portugués vuelto rico del Brasil afrentando a todos con su ignorancia y con la preocupación de enseñar sus aureos doblones, el hidalgo orgulloso y alguno empleado de la Administración con pretensiones literarias. Y poco a poco observamos la evolución del escritor hacia la perfección, cambiando los argumentos, completando las acciones, multiplicando las descripciones, dando los toques del impresionismo y alcanzando máxima belleza de la nnovela romántica con el "Amor de Perdición", en donde admiramos un hábil desarrollo del plan general de la obra y una encomiable preparación para el desenlace final.

Evolucionando siempre, viene la tercera etapa de su vida de escritor, ésta desarrollada en pleno período de realismo, y entonces el romántico por excelencia de los escritores portugueses empezando por criticar los realistas con sus novelas "Eusebio Macario" y "La Canalla", en las cuales satiriza los principios fundamentales seguidos por los discípulos de Zola, acaba por escribir "La Brasileña de los Prazins", la novela en la cual ya no satiriza aquellos principios sino que pretende seguirlos, presentando las etapas de la vida de una loca hereditaria, todos los detalles de su larga enfermedad, los retratos de los curas procurando con los exorcismos debelar la aguda histéria, en su concepto proveniente de las artes diabólicas.

Tres períodos absolutamente distintos: el primero, consecuencia de las predilecciones de la época y de la concepción mórbida del arte, poseída por la sociedad de entonces que lo hacen aprovechar de un sensacional matricidio como tema de un cuento narrativo; después, la parte más brillante de su actividad romántica con la publicación de la célebre novela "Amor de Perdición" escrita durante los días del encarcelamiento provocado por los amores impuros con Ana Plácido; y la tercera, su entrada en el realismo, primero satirizándolo con sus dos obras **Eusebio Macario y La Canalla**, y mas tarde, obedeciendo, quizás, a las influencias del tiempo, publicando "La Brasileña de los Prazins", en la cual encontramos todos los procedimientos del realismo usados no con el propósito de la crítica, sino como finalidad artística. Y continuando en evocación, pasaron ante mi memoria los tristes días de San Miguel de Seiede, su rebelión ante lo inevitable, lo irremediable; la ceguera, que lanzando la desesperación en aquella removida alma, la colocó al borde del suicidio.

E insensiblemente pregunté' A qué alturas habría llegado Camilo si las condiciones económicas le hubiesen permitido escribir para hacer arte y no para conseguir las miserables piezas de oro con las cuales matar el hambre?

Doctor Duarte Moniz PEREIRA
Enero de 1927

ANALISIS DE ORINA — LABORATORIO DEL — DR. JOSE R. ARELLANO
FARMACIA BELASCOAIN 32 - TELEFONOS U-3509 y F-4031 - HABANA

M.E.C.D. 2016

Tintura francesa "MARQUIS"

Es un artículo que vendemos hace muchos años y cuyos resultados garantiza con su prestigio esta casa de "La Francia".

No es pues, un ensayo en que puede perder tiempo y dinero. Le aseguramos que a discrección puede teñirse progresivamente el pelo en cualquiera de estos colores: castaño, castaño claro, castaño oscuro, rubio, rubio claro, rubio dorado y negro.

La tintura Marquis solamente la vendemos nosotros.

LA FRANCIA — OBISPO Y AGUACATE

PARIS-VIENA

AVE. DE ITALIA, 102. TELF. A-2859

RECETARIOS

Si desea corresponder con "su Médico", obséquiele un fino Recetario de piel legítima con cantoneras de oro, seleccionado entre el vasto surtido que le presentaremos. Siempre lo más original y económico.

Si Europa lo produce Lo Tiene París-Viena

MAVIS de Vivaudou

TALCO

El Talco Mavis, usado después del baño o en los días calurosos y húmedos, produce una sensación agradable de confort y bienestar. Su fascinador perfume crea un ambiente encantador de dulzura y lujo.

Pídale al comerciante que le muestre los artículos Mavis de tocador. Son los hermoseadores más apetecidos del mundo entero.

V. VIVAUDOU, INC.
Paris · New York

AGENTE GENERAL: ENRIQUE LOPEZ P.
APARTADO 2027. HABANA.

PARA ANUNCIOS:
HIGINIO GARCIA Y GARCIA
PROPAGANDAS COMERCIALES E INDUSTRIALES
POCITO Y SAN LAZARO VIBORA TELF. I-4798
Ord. 35 indef.

Agua de Colonia : del Dr. JOHNSON : PREPARADA : : : con las ESENCIAS más finas : : :

EXQUISITA PARA EL BAÑO Y EL PAÑUELO

De venta: DROGUERIA JOHNSON, PI MARGALL, Obispo 36, esquina a Aguiar

HABANERAS

Viene de la página SIETE

DIA DE MODA

SABADOS DE RIVOLI

Noches de Rivoli.
Siempre tan animadas.
La de ayer tenía como atractivo el estreno de **Su momento supremo**, cinta emocionante, interesantísima.
Del gran concurso social reunido en aquella lujosa sala paso a dar cuenta.
Entre las señoras, Amelia Rivero de Domínguez, Evangelina Fernández de Samper y Emelina del Riego de Rocha.
Julia Sedano de Campos.
Graziella Rocha de Zorrilla.
Josefina Coronado de Marín.
Mercedes Llansó de Valdés Cartaya, Luisa Angulo de Delgado, Amelia María Cadaval de Fernández Blanco, Mercy González Fantony de Lecours, Carmita Martínez Pedro de Gamba, Margarita Guerrero de Cárdenas, Rosa Hernández de Sobredo...
Y Clarita Rivero de Suárez, Estela Martínezmoles de del Río y Josefina Cadenas de Jiménez.
Señoritas.
Lily del Barrio.
Graziella Portillo, Teresa Díaz, Rosita Estévez, Cuca Nogueras, María Olavarrieta, Hortensia Fernández Travieso...
Y Clarita y Lourdes Suárez.
Lindísimas!
Rivoli ofrece en la matinée de hoy la exhibición de **La bestia del mar** además de tres cintas del género cómico.
Va **Amar por amar** también.
En las tandas elegantes.

NUEVA AS OCIACION

De organización reciente.
Una colectividad escolar.
Quiero referirme a la Asociación de Antiguas Alumnas del Colegio Nuestra Señora del Rosario.
Plantel excelente.
De alta nombradía.
Se encuentra establecido en la barriada del Vedado bajo la dirección de las bondadosas y meritísimas Dominicas Francesas.
Una de las más entusiastas organizadoras de la naciente asociación es la señorita Stella Medina, gentil vecinita del **Country Club**, quien se sirve darme cuenta de la fiesta inaugural.
Será el jueves.
A las dos de la tarde.
Se celebrará en el propio colegio con arreglo a un programa lleno de atractivos.
Así, con fiestas diversas, se cumplirán los fines para que ha sido fundada la Asociación de Antiguas Alumnas del Colegio Nuestra Señora del Rosario.
¡Prosperidades!

CINE VIVES

Sigue triunfante Vives.
El nuevo cine del Vedado.
Durante la semana que acaba de transcurrir se ha visto siempre animado y siempre favorecido.
Un espectáculo del que disfrutan, con visibles muestras de satisfacción, las principales familias de la barriada.
Habrá matinée hoy.
Con cintas cómicas.
Entre otras, **¡Pobre muchacho!, Tomasito se sacó la Lotería** y **El asalto al tren expreso**, esta última por Tom Mix.
Figura la exhibición de **El Nuevo Mandamiento** en el cartel combinado para hoy del Cine Vives.
Va en las tandas elegantes.
Tarde y noche.

ANTE EL ARA

Entre las de la semana.
Una boda el jueves.
Se celebró en la intimidad más completa ante el altar mayor de la Parroquia de Jesús del Monte.
Consagrada quedó la unión de la graciosa señorita Amparo Etelvina Valdés y el señor Juan Subirana y Mata.
Boda de amor.
Que es nuncio de felicidad.
Apadrinaron a los novios los simpáticos esposos José Pennino y Lita Salmoiraghi.
Deferencia especial del señor Pennino con quien, como Juan Subirana, es uno de los mejores y más fieles empleados de la importante casa de su nombre.
¡Sean muy felices!

ERNESTO ANGULO

Horas de angustia.
De crueles padecimientos.
Acaba de pasarlas, bajo los efectos de un reuma infeccioso, el doctor Ernesto Angulo.
Postrado, de gravedad, permaneció largos días el joven y distinguido abogado.
Va cediendo ya el mal.
Por día.
Débese esto a los aciertos del doctor Octavio Montoro, especialista notable, de gran saber, a cuyo cargo estuvo desde el primer momento la asistencia del doctor Angulo.
Mis votos aquí.
Por su restablecimiento.

HOGAR FELIZ

Un sueño...
La más dulce aspiración.
Realizados lo ven con el feliz advenimiento en su hogar de un lindo baby los jóvenes y simpáticos esposos Alex Molina y Loretico Dorrbecker.
Es el fruto primero de la dichosa unión de esos padres.
Inmensa su alegría.
¡Enhorabuena!

RUMBO AL NORTE

De viaje.
Contentos y felices.
Embarcaron para Nueva York, bajo las satisfacciones y alegrías de su luna de miel, los simpáticos esposos José Luis González de Hoyuela y Marcela Alvarez.
Su boda, celebrada días anteriores de la partida, se redujo a la mayor intimidad.
Seguirán viaje.
Con dirección a Europa.
Después, a su regreso, fijarán su residencia en esta capital.
¡Felicidades!

EN EL TEATR O, EL SALON, ETC.

Del último modelo.
Lo más nuevo y más elegante.
Un surtido de impertinentes que acaba de recibir la **Optica Argos**, en los bajos de Payret, frente a nuestro Central Park.
Franceses todos con la expresión más completa del gusto y la novedad.
Se ven en los teatros.
Y en los salones.
Los lucía ayer una dama de la alta sociedad que asistió desde su automóvil al primer juego de la temporada de Polo.
Dignos de recomendación.
¡Finísimos!

MARIA ANTONIA

De la semana...
Duelos tras duelos.
Inconsolables lloran a la hija de su idolatría, la infortunada María Antonia, los jóvenes esposos Gonzalo Calvo y Merceditas Valdés Chacón.
Quiso la adversidad del destino arrebatarla al amor y la felicidad de su hogar.
Hogar donde todo es hoy sombra.
Todo tristeza.
Fué un acto conmovedor, verdaderamente indescriptible el entierro de María Antonia.
La sepultaron entre flores.
Pobrecita...!

Continúa en la página ONCE

De charol negro con vivos de oro o plata. Su precio $12.00.
Lo hay con tacón mediano.

BENEJAM

San Rafael e Industria

DE HACIENDA

BANQUEROS AMERICANOS

Ayer se entrevistaron con el Secretario de Hacienda, los señores L. E. Mylers, R. Larkin, Luis Deschapelles, quienes iban acompañados del Dr. Gustavo Gutiérrez.

Estos señores banqueros y contratistas americanos, visitaron al Dr. Hernández Cartaya, para tratar sobre importantes obras que se subastarán próximamente de acuerdo con el plan de obras públicas. Los visitantes desean conocer las condiciones que se exigen en los pliegos pues tienen el propósito de concurrir a las subastas.

REMATE DE UN CARGAMENTO DE FRIJOLES

Eu Sub-contador del First National Bank of Boston, se entrevistó ayer co nel Secretario de Hacienda para gestionar que se prescinda de la subasta en el caso de una partida de 552 sacos de frijoles llegada a la Habana, pues con orden de sus embarcadores, clientes de una casa exportadora de los Estados Unidos, están dispuestos a pagar los derechos arancelarios y conseguir su reexportación. Como por las leyes nacionales, una vez convocada la subasta no puede prescindirse del remate, el Secretario de Hacienda no pudo acceder a los deseos del First National Bank of Boson. Por lo tanto, si persiste en adiquirir ese cargamento, tendrá que concurrir como licitador a la subasta.

VISITAS

Ayer visitó al Secretario de Hacienda el de Gobernación Sr. Rogerio Zayas Bazán quien iba acompañado del Senador Sr. Modesto Maidique.

También visitó al Secretario de Hacienda el Sr. Julio Blanco Herrera.

UNA ACLARACION

En la Secretaría de Hacienda se facilitó ayer a la prensa la siguiente nota:

"La Secretaría de Hacienda ha aclarado que la Declaración Jurada que deben presentar ante del día 15 de Febrero, los Contribuyentes de los impuestos del 6 y 8 por ciento sobre utilidades con arreglo al artículo 62 del Reglamento Vigente, es declaración jurada de liquidación de que habla el artículo 65 del mismo Reglamento que deberán presentar con los balances dentro de los términos señalados en el Decreto Presidencial 2008 de 27 de Diciembre último.

Se hace esta aclaración porque en las copias que se facilitaron a los periodistas para su publicación, según parece, se omitió la palabra inscripción y ello ha dado lugar a dudas y confusiones".

PENSIONES

Por el Dr. Mario Ruiz Mesa, Subsecretario de Hacienda, se firmaron ayer los siguientes expedientes:

Se autoriza la inclusión en el Registro General de pensionados de los siguientes señores:

Manuel Rojas; Adriano Ramírez; conocido por Caridad Ramírez; Enrique Grandal Villegas; Roque Ganiza; Rafaela Popa Cabrera; Celestino Pardo Guevara; Juana María Utrera Molina y Segundo Clemente de Jesús Barbara Cristina, Aracelia Eudosia, Juana Gualberta; Julia Hermentina y Delia Rosario Fandalloy y Utrea, Francisco Alberto Fardales y Utrera; Eduardo Torrens, Felipe Falcón; Benigno Cardoso; Diego Lastre; Viuda e hijos de Francisco Basulto Guerrero; Ireneo Tenero; Francisco de Paula Fuentes; Liduvino Reyes Rodriguez; Vda. e hijos del Capitán Antonio Masferer y Grave de Peralta, Juan Rosseaux; Rosa Monet y Aurelia Cueva Monet; Tranquilino Rodriguez Guevara; Gumersindo Estevez; José Robustiano Rodriguez Guevara; Gumersindo Estevez; José Robustiano Rodriguez conocido por Juan Robustiano Rodriguez.

Salón de Helados y "Lunch"

Helados, pastas, sodas, sandwichs, ensalada de pollo, bocaditos, crema de pollo, refrescos, dulces, bombones, manzanas asadas, té, chocolate, etc. Abierto desde las ocho de la mañana hasta las seis de la tarde, como el resto de la Casa. Suprimidas las propinas.

Galiano (toda la cuadra) San Rafael, San Miguel. Teléfono Centro Privado (15 líneas) A-7221, M-9971

SOLIS, ENTRIALGO Y CIA.

"Alegrías de España"

La exposición de trajes de EL ENCANTO

MAÑANA, a las 11 a. m., se inaugura en uno de los salones del Departamento de Vestidos y Sombreros la exposición de los trajes confeccionados en nuestros talleres, bajo la dirección de la señora Ana María Borrero, para el gran baile, del 12 de febrero en el Teatro Nacional, a beneficio de la Liga contra el Cáncer y la Fundación "Varona Suárez" para Ciegos.

Una carta de la señora Borrero

A propósito de la exposición ha dirigido la señora Borrero una carta a las señoras Angela Elvira Machado de Obregón, Graziella Cabrera de Ortiz y Maggie Orr de Aróstegui, que toman una parte tan activa y entusiasta en la organizción del gran baile benéfico, y la cual publicaremos mañana.

Para la verbena del "Atlético"

Una de nuestras vidrieras exhibe uno de los modelos de trajes confeccionado en nuestros talleres para la gran verbena que, en medio de un ambiente general de simpatía, viene organizando con tanto acierto como entusiasmo el Club Atlético de Cuba. Este modelo es de la distinguida señora Mercedes Peláez de García Pujol. Para esta verbena, que constituirá un gran triunfo del "glorioso anaranjado", tiene **tickets** a la venta **El Encanto.**

La festividad de Santa Elvira es el martes

No se torture la cabeza pensando en lo que ha de regalar. Venga a* EL ENCANTO. *Viendo la infinidad de cosas adecuadas que ofrecen las distintas secciones de la Casa, y el Departamento de Regalos, le es fácil elegir, en pocos minutos, aquello que satisfaga de un modo plenario su refinado gusto y su racional y lógico sentido del regalo moderno.

PRECIO FIJO

Gran Liquidación Popular en
LE PALAIS DE LA MODE
de primorosas colecciones de Sombreros, todos muy bonitos y atractivos, a cualquier precio. Venga usted hoy mismo a escoger el suyo y se lo llevará por muy poco dinero. Suntuosidad de estilos y tonalidades. Son verdaderas gangas
NUÑEZ
AMISTAD 50 casi esq. a NEPTUNO.

PLANTAS
Grandiosa colección de árboles de adorno y frutales de todas clases. Rosales en calidad.
H. A. van Hermann
FINCA MULGOBA. Santiago de las Vegas
DEDALCIO

Jugo de uvas "El Noy"
ROMUALDO LALUEZA
EL MEJOR Y MAS PURO

De Venta en víveres finos y cafés

Dpto. "EL BATURRO"
Avenida de Bélgica 61. Habana
10645 1 d-17.

NOTAS PERSONALES

EL DR. BARALT-MEDINA

Nos comunica atentamente nuestro querido amigo, el joven y notable doctor Joaquín Baralt-Medina, Médico de Visita de la Asociación de Dependientes, haber abierto su gabinete de consultas, con todos los últimos adelantos de la ciencia, en la calle Chacón, número 23, altos, Apartamentos 4 y 5.

Muchas gracias por su atención le enviamos al doctor Baralt-Medina, deseándole muchos éxitos en su carrera.

DE ESTADO

ELOGIOS EN EL CANADA AL CAPITOLIO CUBANO

El Cónsul de la República en Saint John, N. B., Canadá, señor Rodolfo Betancourt, ha remitido a la Secretaría de Estado un recorte de periódico de los que se publican en aquella ciudad, en el cual se inserta un artículo comentando la construcción del nuevo Capitolio cubano, en la forma que sigue:

"La firma canadiense Purdy y Henderson, con oficinas en Montreal y en la Habana, son los agraciados contratistas que tienen a su cargo la erección del nuevo Capitolio en la ciudad de la Habana, dichas obras quedarán terminadas para el mes de enero de 1928, según nos ha informado el señor Betancourt. El edificio está presupuestado en unos tres millones de pesos. Una de las alas de dicho edificio lo ocupará el Senado de la República y el otro extremo será ocupado por la Cámara de Representantes. En la inauguración del Nuevo Capitolio, que tendrá lugar en los primeros meses del año de 1928, se celebrarán las sesiones de la Sexta Conferencia Pan Americana, y a las cuales sin duda el Canadá será invitada, según nos dijo el señor Betancourt".

ZODENTA.
DE INGRAM

LA pasta dentífrica ideal. Limpia, y desinfecta todas las cavidades bucales. Absolutamente libre de substancias arenosas. Evita las caries. Purifica el aliento. Es suave y refrescante. Precio 30 centavos. De venta en todos los establecimientos.

Representantes:
ESPINO & CIA
ZULUETA 36½ Telefonos A-3897 Y M-8599. Habana

M.E.C.D. 2016

TEATRO DEL PRADO

Paseo de Martí 70. Teléfono M-9218.

HOY — DOMINGO 23 DE ENERO — HOY

MAGNIFICA MATINEE — PROGRAMA REGIO

Desde la 1 hasta las 5 de la tarde se exhibirán las mejores producciones, todas de verdadera selección, en el siguiente orden:

"SANTO Y SEÑA"

Y

Un Hombre Desesperado

Por BUSTER KEATON.

El Casado Casa Quiere

Por MAC SENNET.

UN LEON DE CORAZON DE ORO

Por FRED THOMSON.

A continuación, la exquisita creación de la METRO, titulada:

LA VENUS INTREPIDA

(The Sporting News)

donde luce sus maravillosas facultades la bellísima ESTHER RALSTON y una pléyade radiante.

Precios para la matinée:

Niños, 30 cts. Mayores, 40 cts.

Preferencia: niños, 40 cts. Mayores, 60 cts. Palcos, $3.00.

EN LOS TURNOS ELEGANTES DE 5 Y ¼ Y 9 Y ½

Ultimas exhibiciones de la original producción de Ralp Ince:

"LA VUELTA DEL LOBO"

(The Lone Wolf Returns)

La belleza de BILLIE DOVE y la apostura de BERT LYTELL destácanse en un ambiente de suntuosidad y elegancia, interpretando un asunto del más intenso interés.

Preferencia, 80 cts. Luneta, 60 cts. Palcos, $4.00.

Mañana, lunes 24, primera NOCHE DE MODA, con la atractiva innovación que presenta el TEATRO DEL PRADO, al igual que los famosos Rívoli y Rialto, de Nueva York, con su programa de CINE CONCERT con

THE DANCING CLASSICS

y la orquesta que dirige el maestro Joaquín Molina.

Para este día, a petición de distinguidas familias, se exhibirá la preciosa película "Por un camisón de seda", interpretada por Marie Prevost y Harrison Ford, en las tandas elegantes.

792 1d-23

RIALTO

Uno de los mejores programas que ofrece el buen amigo Carrerá en su simpático y concurrido teatro Rialto es sin duda alguna el de hoy domingo pues ha tenido un cuidado especial para seleccionar las películas de más éxito por su argumento y por sus actores.

En primer término, figura una matinée de una a cinco de la tarde, con el octavo episodio de la sensacional e interesante serie El Escuadrón Volante que interpretan Ben Wilson y Neva Gerber; Un Mal Paso, la preciosa producción Piffany por Louise Lorraine y Ward Crane; El Triunfo Final, interesante estreno en Cuba que ha de gustar mucho, que interpretan Eileen Percy y John Miljan y A Través del Pacífico, producción de brillaten éxito que tiene intérpretes como Monte Blue y Jane Winton.

Para sus turnos elegantes de las cinco y cuarto y nueve y cuarenta y cinco, así como también para las ocho, se anuncia las últimas exhibiciones de la portentosa producción de Cecil B DeMille titulada El Botero del Volga que a grandes llenos ha venido exhibiéndose, cuyo éxito no tiene precedentes. La excelente labor escénica que desarrollan en los papeles centrales de la obra las encantadoras estrellas Elinor Fair y Julia Faye así como también los indiscutibles actores William Boyd, Víctor Varconi y Theodore Kosloff, es algo excepcional, algo que no tiene comparación, pues cada uno ha hecho de sus respectivos papeles una verdadera creación artística que ha contribuído decisivamente para el definitivo éxito de esta hermosa joya de la cinematografía. No cabe que como última exhibición, los salones de tan concurrido teatro se verán colmados por numeroso público que acudirá a contemplar una vez más este hermoso cinedrama. También se exhibe una revista en ambos turnos.

Mañana se estrena La Ninfa del Circo por Dolores Costello y más adethy Phillips y Lou Tellegen.

lante Traficante en Amor por Doro-

16 1d 23

CINE LIRA

Grandioso programa para hoy martes a la una y media: una comedia.

Estreno de la gran atracción La Conquista del Amor con Alleen Pringle y Edmon Love.

Estreno de la maravillosa novela cinematográfica que marca más perfecto de la cinematografía moderna: La Castellana del Líbano.

Estreno de la Paramount: La Venus Americana, con Esther Ralston, Fora Sterling y Lawrence Gray.

Precios. Mayores: 40. Niños: 30.

Tanda de cinco pasado meridiano. La Castellana del Líbano.

Por la noche regia función corrida con el sumo programa de la matinée. Precio: 50 centavos.

Mañana: Atlántida y Sendero al Paraíso.

Martes 25: Galleguita, cantada con prólogo por los mismo artistas que hicieron esta película.

Miércoles y Jueves: El Gran Perfecto.

11 1d 23

Victrolas Ortofónicas

AL CONTADO

Y A PLAZOS SIN FIADOR

Desde $130.00 en Adelante

GRANDES FACILIDADES DE PAGO

B. BARRIE

O'REILLY 57

(Casi Esquina a Aguacate)

Télf. A-3262 :-: Habana

74 alt 8

LA BELLA DE BROADWAY

La historia de una mujer que jugó al amor y perdió..

BETTY COMPSON

La encantadora artista en su magnífico éxito

LA BELLA DE BROADWAY

Será estrenada EN

CAMPOAMOR

ENERO 26, 27 Y 28

Con música especial adaptada Selección SANTOS y ARTIGAS

771 2d-23

DE INSTRUCCION PUBLICA

NUEVOS CURSOS DE ESTUDIOS PARA LAS ESCUELAS

Ratificaciones y nombramientos de maestros aprobados.—Visitas de inspección. — Otras noticias

El Superintendente general de Escuelas ha pasado a cada Superintendente provincial el siguiente telegrama:

"Le ruego se interese por que las Juntas de Educación de esa provincia distribuyan tan pronto los reciban los nuevos cursos de estudios entre maestros y directores de las escuelas públicas, y sustitutos. A las escuelas privadas los enviaremos de aquí directamente."

VISITAS DE INSPECCION

Durante el próximo mes de febrero el señor Secretario visitará los distintos establecimientos de enseñanza que existen en nuestra capital, sin previo aviso, con el fin de apreciar personalmente el estado de los diferentes planteles educacionales y la marcha de la enseñanza.

A LOS ASPIRANTES A PENSIONADOS EN MUSICA

El próximo martes 25 del corriente, a las nueve de la mañana, de acuerdo con la convocatoria que se publicará en la Gaceta Oficial de los días 21, 22 y 24 del actual, y conforme a lo prescrito en el artículo 13 del Reglamento de Pensiones para Estudios Artísticos, se reunirá en el local de la Academia Municipal de Música, de la Habana, sito en la calle de Virtudes número 37 en esta ciudad, las personas designadas por las distintas entidades mencionadas en la Ley de 30 de abril de 1918 para integrar el Tribunal de oposiciones que habrá de cubrir una plaza vacante de pensionado por cinco años y a razón de 100 pesos mensuales para estudios de música en Europa. La Secretaría de Instrucción Pública y Bellas Artes ruega encarecidamente a las personas designadas que no dejen de concurrir al acto a fin de que el Tribunal pueda constituirse y proceder sin demora a llenar su cometido.

Han solicitado su admisión a oposiciones las señoritas Emilia Esther Estivil y Díaz (violín), y Josefina Meca y Martín (canto), así como el señor Oscar Fermín de la Caridad Calle (composición).

RATIFICACIONES

Se han aprobado las ratificaciones de los maestros siguientes: Blanca Ramírez Espinosa, de San José de los Ramos; Piedad Valladares Morales, de San José de las Lajas; Concepción Bécquer F. de Lara, de Trinidad; Manuel L. de Irarragorri Barrié, de Trinidad.

NOMBRAMIENTOS

Se han aprobado los nombramientos de los maestros siguientes: Josefa Pérez Olivera, de Caibarién; Dolores Pacífico, de Guantánamo; María Adelaida Puig Fleites, de Ranchuelo.

TRASLADOS

Se han aprobado los traslados de los maestros siguientes: Francisco Sánchez, de la Escuela número 6, de San Cayetano, para el aula 2 de la Escuela No. 3, de Puerto Esperanza de Viñales; Francisco Sánchez Garca, del aula 2, de la Escuela No. 3, para la Escuela No. 6, de San Cayetano, en Viñales.

LICENCIAS POR MATERNIDAD

Se ha concedido licencia por maternidad a las maestras siguientes: Juana Díaz Hurtado, de Santa Clara; Modesta Palacios, de Santo Domingo; Elvira Carreño de Suárez, de Marianao; María Rafaela Calvo, de Risé, de la Habana; María Mercedes Alonso, de Bauta; Isabel María Alavedra, de Banes; Ana Pérez de Peralta de Manzanillo; Berta Ramírez Díaz, de Santa Isabel de las Lajas; Ana Ramírez, de L. de Campechuela; Mercedes Henríquez Dueñas, de Consolación del Sur; María Teresa Fernández Rojas, de Pinar del Río; Clara Muñoz Mendiboure, de Santa Clara; Gloria Martínez Muñoz, de San José de las Lajas; Amparo Gómez, de Cabañas; Evarina Collazo, de la Habana; María Regla de la Torre de Ruiz, de Regla; Ernestina Carballo de Victorio de las Tunas; María de los Angeles Llorens, de Santa Isabel de las Lajas; Gloria Ortega, de Guane; Guillermina Hernández de Argüelles, de Trinidad; Albertina Espino de Díez, de Santiago de Cuba; Elena Jerez Valrés, de Cabañas; Obdulia Jiménez Cruz, de Santa Isabel de las Lajas; Margarita Pérez, de Banes; Marga-Margarita Pérez de Banes; Filomena Martínez de Rodríguez, de San Luis (Oriente); María R. Fonseca de Pérez, de Manzanillo; Nicolasa R. Hernández, de Corralillo; Amelia Sollazo de Ferriol, de la Habana; Carmen Posse Calderón, de Alquízar; Julia de la Rosa García, de Matanzas; Esperanza Melecia Verdecia, de Manzanillo; Marta Prado Llibre, de Santa Clara; Concepción Bequer de Soler, de Trinidad; Dora Rodríguez de Tamayo de Santiago de Cuba.

Teatro WILSON

BELASCOAIN y SAN RAFAEL

Teléfono U-5863

Cinema INGLATERRA

SAN RAFAEL y CONSULADO

Teléfono M-5768

HOY DOMINGO HOY

EL MISMO PROGRAMA EN AMBOS ESPECTACULOS

MATINEES de 1 a 5 p.m. en INGLATERRA de 1 y 1/2 a 5 y 1/4 EN WILSON

BETTY COMPSON, RICARDO CARTEZ, WALLACE BEERY y ERNEST TORRENCE, en

LOS JINETES DEL CORREO

CHARLES RAY, y ELEANOR BOARDMAN, en

¡ ¡P A R I S . . ¡ ¡

HAROLD LLOYD, en la super comedia

EL NOVATO

La actualidad cinematográfica

MONUMENTO AL SOLDADO DESCONOCIDO

Y la hermosa comedia ....

LAS VIUDAS DEL GOLF

Niños, 30 cts. Luneta, 40 cts.

5.1/4 Tandas Elegantes 5.1/4

La preciosa película, adaptación de la novela PIERRE BENOIT, interpretada por IVAN MOJOUSKINE, titulada:

EL PRINCIPE ENCANTADOR

Niños, 30 cts. Luneta, 50 cts.

8.1/4 TANDAS DE 8.1/4

LOS JINETES DEL CORREO

Niños, 20 cts. Luneta, 30 cts.

9.45 TANDA DOBLE 9.45

IVAN MOJOUSKINE, en

EL PRINCIPE ENCANTADOR

HAROLD LLOYD en la comedia:

"EL NOVATO"

Niños, 30 cts. Luneta, 50 cts.

FUNCION CORRIDA

Niños, 30 cts. Luneta, 60 cts.

779 1d-23

TEATROS Y ARTISTAS

LA TEMPORADA DE ESPERANZA IRIS

Se estrenó anoche, en el Teatro Payret, una semi revista en un acto, que es mucho mejor que algunas revistas que presumen, en tres. Los autores (aquí no hay necesidad de citar a los cómplices, ni a los inductores), Mario Aguilar, Braulio Solsona y el poeta José María de Segarra, no pertenecen al inconfundible grupo de los que se figuran que la revista es la repetición de algunas cosas que se vieron y de otras que por haberse visto mucho, nos han aburrido bastante.

Hay, entre otras cosas originales, una que causa grata impresión: unos **reportajes** teatrales de Paco Madrid que prueban **claramente** (la música, que es alegre e interesante, es del maestro Clara) que no hay nada más curioso que una buena información, porque así todo el mundo se entera de lo que para todos era un secreto...

Muchas sorpresas hay en la **semirevista** "Yes Yes"; pero a nosotros no nos sorprende nada, porque sabemos que Manuel Sugranes, el **productor**, es, además de empresario y director, **periodista** y **reporter** y, naturalmente, tiene buenas relaciones con la prensa.

Así se explica perfectamente que los poetas, los cómicos, los periodistas y los reporters le presten su concurso con el mayor entusiasmo para que con notas clarísimas (notas de Clara) obtenga una nueva victoria en su ya larga carrera de triunfos. Sugranes también es un as...

La nueva obra, "Yes Yes", tiene cuadros espléndidos. El Lago Encantado es un "alarde escenográfico" de los pintores Armand y Bertrand y, en realidad, un gran espectáculo; el couplet **Les Garcones** da ocasión de extraordinario lucimiento a Lydia Francis, la aplaudidísima **vedette**, y a las **girls**; **Los Vinos, Bacardí o Yo, (skecht)**; **Los Diamantes de la Corona**, el excelente número de Yola y Paul; el **excéntrico** número de **Los Caballitos del Circo**; el delicioso cuadro **La Casa del Modisto** y el de **Las Joyas del Maharajah** da a la nueva revista que modestamente se llama "semi", un **cachet** de obra imán.

Amparo Miguel Angel, Jaime Planas—la tiple ligera y el brioso tenor—fueron muy aplaudidos en **El Lago Encantado**.

Conchita Panadés, que tiene una voz brillantísima, fué la mejor joya entre **Las Joyas del Maharajah**; Lydia Francis, artista para la **high life** que llevaría a cualquier parte al **tout Paris**, está muy bien entre prendas y es inimitable en **La Garconne**.

Gómez Rosell es un actor cómico de extraordinario mérito.

Muy bien estuvieron en sus papeles Conchita Conradi, Baldomerito, Juanita Parra, Josefina Caro, Salvador Sierra, Miss Lehong, Baró, Adela Rodríguez, Juanita Tusu y las merviileuses y las **girls**.

El libro, escrito en colaboración, la música del hábil maestro Enrique Clara; la presentación de Manuel Sugranes, y la organización de Esperanza Iris y Juanito Palmer, dejaron una magnífica impresión en el numeroso público que aplaudió con gran entusiasmo "Yes Yes" y que tuvo elogios para el óptimo conjunto y para la triunfal semi-revista presentada anoche.

Esperanza Iris, la Emperatriz de la Opereta, reaparecerá el martes en "La Princesa del Dollar", que será presentada con verdadero esplendor.

EL CENTENARIO DE LUIS VAN BEETHOVEN

Hemos recibido la siguiente epístola:

"La Habana, 22 de enero de 1927.

Dr. José López Goldarás, Cronista Musical del DIARIO DE LA MARINA.

Ciudad.

Muy distinguido señor:

El Comité Gestor designado para la conmemoración del Centenario de la muerte de Beethoven, reunido anoche en la residencia de la señora Amelia Solberg de Hoskinson al objeto de cambiar impresiones, y deseando revestir dicho acto de la mayor grandiosidad posible, en mérito a las múltiples adhesiones recibidas, tomó el acuerdo de celebrar una Asamblea a la que deberán concurrir, no sólo aquellos maestros que ofrecieron ya su incondicional apoyo, sino las distintas personalidades que representan en nuestra República a las Bellas Artes, así como también a la prensa y demás agrupaciones significadas de importancia.

En tal sentido tenemos el alto honor de invitarlo por la presente, rogándole su asistencia a dicha Asamblea, que deberá celebrarse a las nueve y media de la mañana, del próximo domingo, 23 del corriente, en uno de los salones del Hotel Plaza.

Aprovechamos gustosos esta oportunidad para reiterar a usted el testimonio de nuestra mayor consideración.—Comité Gestor.—**José Calero**, secretario.

Presidenta, Amelia Solber de Hoskinson. Vocales: Lizzie Morales de Batet, Rafaela Serrano, Alicia Balbín de Silva, Eduardo Sánchez de Fuentes, Juan Torroella y José Molina Torres."

Plausible iniciativa que merece los elogios más calurosos.

Era ya hora de que nos interesáramos algo por el sublime sordo de las inmortales **sinfonías**.

AUGUSTO ORDOÑEZ

El célebre barítono astur Augusto Ordóñez celebrará su serata d'onore el martes próximo.

Ha elegido un programa espléndido, en el que figuran **morceaux** líricos deliciosos, **Las Golondrinas** y **La Leyenda del Beso**

A la función en honor de Ordóñez **divo fra i divi**, prestan su concurso artistas de los más notables.

El Teatro Nacional se verá colmado en la función extraordinaria, porque el famoso barítono tiene aquí innumerables admiradores y cuenta con las simpatías generales.

VICENTE MAURI

El notable actor español Vicente Mauri, artista de positivo valer, que tiene, por sus facultades de intérprete, bien ganada fama, ha terminado su contrato con la Empresa de Eulogio Velasco.

Mauri era uno de los más valiosas figuras de la Compañía que actúa en el Teatro Nacional.

Su partida ha de ser muy lamentada por los que saben aquilatar los méritos de las interpretaciones artísticas.

LA VUELTA DEL LOBO

La vuelta del Lobo es una cinta de espléndida factura.

Su ambiente aristocrático, sus teatrales escenas, de magnífica presentación, donde se ha derrochado la riqueza, su suntuosidad y la actuación admirable de Billie Dove y Bert Lytell, artistas del más alto prestigio en el arte silente, aseguran el buen éxito de las exhiciones que se harán en el **Teatro del Prado** en las tandas elegantes.

La vuelta del Lobo es una verdadera obra artística, que puede considerarse un acierto de primer orden entre las producciones cinematográficas.

EN EL PRINCIPAL DE LA COMEDIA.—BARTOLO TIENE UNA FLAUTA

Se confirmó anoche, en el Teatro Principal de la Comedia, el gran éxito de la obra de Muñoz Seca y Pérez Fernández, titulada **Bartolo tiene una flauta**, producción graciosísima, realmente astracánica que ha servido para que Rafael López Somoza haga alarde de su gracia inagotable.

Hoy, por la noche, se repite la regocijada obra y por la tarde se representará la interesante comedia **¡Qué tontos son los hobres!**, donde María Tubau da muestras gallardas de su brillante talento.

UNA CORRIDA DE TOROS

En el Teatro Payret se exhibirá hoy, por la tarde, a las cinco y media, una espléndida cinta, reproducción magnífica de una corrida de toros extraordinaria, donde figuran como primeros espadas Belmonte y Lalanda.

Payret se verá colmado de público

CAMPOAMOR

Metro Goldwyn-Mayer

HOY HOY

GRAN ESTRENO

Poderoso drama que abarca todas las imaginaciones en momentos de peligro y romance.

MARION DAVIS en su última y más sensacional creación.

MARION DAVIES

YOLANDA

GRANDIOSA MATINEE de 1 a 5 de la tarde

Interesante serie

AVENTURAS DE BUFFALO BILL

episodios 3 y 4

Drama del Oeste de gran valor

EL TERROR DE LAS PRADERAS

por el simpático actor ART ACORD

La divertida comedia

EL PRECIO DE UN BESO

por la encantadora Norma Shearer

TODA LA TARDE EN LUNETA POR 40 CTS.

733 1d-23

LA LEYENDA DE LAS PRINCESAS HOY EN ACTUALIDADES

La sublime opereta encanto de la escena y orgullo del teatro de la calle de Monserrate, titulada: La Leyenda de las Princesas será presentada nuevamente con todo su explendor en las funciones de matiée y en la primera tanda de la noche de hoy en el teatro Actualidades, el teatro preferido de as familias y del público en general, por su orden extremado y por sus módicos precios.

La Leyenda de las Princesas es un verdadero alarde de lujo y explendor habiendo sido la mejor obra presentada hasta el presente en e coliseo de Orozco, el incansable empresario que ha dado muchas veces pruebas de conocer lo que le agrada al público que a diario le llena su espectáculo.

La matinée que comenzará a a una será un éxito pues a más de La Leyenda de las Princesas por toda la compañía se exhibirán las películas: El Pacífico por Jack Hoxie, Los del Segundo Piso por Virginia Valle y muchas comedias.

Por la noche a las ocho La Leyenda de las Princesas y a las diez el último estreno llamado El Tesoro del Mundo festiva revista-sainette de gran éxito de risa en un acto y tres cuadros.

Como se vé todas las tandas de hoy en Actualidades tienen motivo suficientes para un verdadero lleno.

Se ensayan Locuras de Siglo, En Busca de los Millones, Qué Verano y Viajando por España, ésta última para celebrar un grandioso día español, en honor de la colonia hispana exhibiéndose dicho día la película Rosa de Levante.

El día 2 se llevará a efecto la seraat D'Onore de las hermanitas Pilar y Julita Muñoz, las muñequitas de la escena que tanto quieren los asiduos al coliseo de Actualidades.

Para esta función se estrenará el apropósito de C. Robreño titulado: Uzcudum en la Habana y además tomarán parte Blanca Becerra, Muñoz Muñeca, Luz Gil, Mariano Meléndez, La Camelia y otros.

242 1d 23

Mañana - RIALTO - Mañana

WARNER BROS. presenta

Dolores Costello

en

LA NINFA DEL CIRCO

La más sublime creación de esta gran artista

UN GRAN FOTO-DRAMA DE MISTERIOS

Una Vencedora Presentación

FERNANDEZ. Virtudes 36

WARNER BROS. PRODUCTION

M.E.C.D. 2016

Espectáculos

TEATROS

NACIONAL.—2 y 45 q 9: La Feria de las Hermosas.

PRINCIPAL DE LA COMEDIA.—3: ¡Qué tontos son los hombres!, canciones por María Tubau. — 9: Bartolo tiene una flauta.

PAYRET.—2 y 30 y 9 y 45: Love Me! (ámame), Yes, yes

ALHAMBRA.—2 y 30: ¡Desgraciao!, Los Grandes de Cuba.—8: Yo no tumbo caña!—9 y 15: Los Grandes de España.—10 y 30: ¡Desgraciao!

ACTUALIDADES.—De 1 a 5: Revistas cinematográficas y cincas cómicas, El Pacífico, Los del segundo piso, La leyenda de las Princesas.—8: Los del segundo piso, La leyenda de las Princesas.—10: Una cinta cómica, El tesoro de El Mundo.

CINEMATOGRAFOS

CAMPOAMOR.—1, 3, 5, 7 y 9 y 3: Yolanda.—De 1 a 5: Aventuras de Buffalo Bill, El terror de las praderas, El precio de un beso.

MARTI.—De 1 a 5: Latidos del corazón, El nuevo champion, Una niña último grito, variedares, El niño del bandido.—5, 7 y 9 y 30: presentación de las Doce Muchachas Americanas, números por Adria Deldort y Luis Martínez, Pecados de Juventud.
Juventud.

LARA.—Tarde y noche: Platos rotos, Rosa de Levante, Mare Nostrum, Su esposo americano.

RIVOLI (La Sierra, Marianao).—2: Papá no está por novios, El accidente es posible, Buster en casa de su abuelo; La Bestia del Mar.—5 y 15 y 9 y 15: Amar por amar.—9 y 30: La Bestia del Mar.

TRIANON.—1 y 30: El Club de las Narizotas, El hombre cometa, El relámpago, Por un camisón de seda.—5 y 15 y 9 y 30: El Circo del Diablo.

OLIMPIC.—1 y 30: Los bebés del bosque, un beso a tiempo, El orgullo del palomar, ¡Ay mi madre.—7 y 30: El orgullo del palomar.—8 y 30: ¡Ay mi madre!—5 y 15 y 9 y 30: Recurso supremo.

MENDEZ.—1 y 30: episodio 8 de El misterio del radio, Vampiros, malcriados y vagabundos, Un escándalo de sociedad.—5 y 30 y 9 y 30: El botero del Volga.—8: episodio 8 de El misterio del Radio, Un escándalo de sociedad.

GRIS.—Novedades internacionales, Entre faldas anda el juego, Mientras Londres duerme.—8 y 15: Mientras Londres duerme.—5 y 15 y 9 y 15: Novedades internacionales, Manos vacías.

WILSON.—1 y 30: El Novato, Los jinetes del correo, París, El monumento al soldado desconocido, Las viudas del golf.—5 y 15: comedias, El Príncipe encantadora.—8 y 15: Los jinetes del correo.—9 y 45: El Novato, El Príncipe encantador.

INGLATERRA.—1: Los jinetes del correo.—5 y 15: El Príncipe encantador.—8 y 30: Los jinetes del correo.—9 y 45: El Novato, El Príncipe encantador.

LIRA.—1 y 30 y 8 y 30: Una revista, una comedia, La conquista del amor, La Castellana del Líbano, la Venus Americana.—5 y 30: La Castellana del Líbano.

RIALTO.—1: episodio 8 de El escuadrón volante, un mal paso, El triunfo final, A través del Pacífico.—5 y 15 y 9 y 45: Una revista, El botero del Volga.

NEPTUNO.—1 y 30 a 5: La bailarina enmascarada, La otra esposa de mi esposo, El castigo de Dios, La novia incansable y El salto mortal.—5 y 15 y 9 y 30: La favorita de la legión.—8 y 15: La bailarina enmascarada.

IMPERIO.—Tarde y noche: cintas cómicas, Por un camisón de seda, París a media noche, La sangre manda, Galleguita.

VIVES.—5 y 15 y 9 y 15: El nuevo mandamiento, Tomasito se sacó la lotería.—8 y 15: El asalto al tren expreso.—2: Pobre muchacho, El callejón del contento, Tomasito se sacó la lotería, El asalto al tren expreso.

VERDUN.—Tarde y noche: Una revista, una comedia, Un niño peligroso, La conquista del amor, El circo del Diablo, La favorita de la Legión.

TEATRO TRIANON

En las tandas elegantes de hoy domingo se exhibe la extraordinaria producción El Circo del Diario que interpreta magistralmente la bella artista Norma Shearer y Carmel Myers también muy conocida del público de Trianón.

En la matinée de una y treinta y las cinco la divertida cómica de la pandilla de fiñes titulada El Club de las Narizotas. Luciana Albertini en El Hombre en el Cometa. Richard Talmadge en El Relámpago. Marie Prevost y Harrison Ford en la divertidísima cinta Por un Camisón de Seda obra que pueden ver muy bien los niños de todas las edades. Por un Camisón de Seda está hecha por el mismo director de La Tía de Carlos.

A las ocho París a Media Noche por Jetta Goudal, Mary Brian, y Lionel Barrymore.

Mañana lunes Los Jinetes del Correo por Betty Compson. El martes Un Besito Mi Vida por Louise Fazenda, George Sydney y Jane Winton. El miércoles El Gran Desfile, la obra máxima de John Gilbert presentada nuevamente con orquesta especial y música adaptada.

El jueves y viernes La Ninfa del Circo producción maravillosa interpretada por Dolores Costello la misma artista que trabajó en La Bestia del Mar. La Ninfa del Circo es una obra que además de tener un interesantísimo argumento, está regiamente presentada y es una película moderna.

El sábado El Alistado por Patsy Ruth Miller y Vera Gordn.

Muy pronto La Gran Duquesa y El Camarero por Adolphe Menjou. Yolanda por Marion Davies. Estas dos películas van en los próximos domingos.

12 1d 23

Maison Versailles

MODES DE PARIS

Participamos a nuestra distinguida clientela la liquidación de nuestra colección de invierno. Regios Abrigos, Amsandes, vestidos de noche, tarde y calle, así como sombreros de las mejores firmas. No necesitamos recomendar que es una verdadera oportunidad comprar en nuestras liquidaciones. Algo muy original y nuevo, a mitad de precio.

Srtas. SALAS y Hnos. Prado No. 71 Teléf. A-6474

342 2 d 7.

GRAN MATINEE INFANTIL Y "JUVENTUD PECADORA" EN MARTI

La matinée infantil de hoy en Martí será muy buena, muy del gusto de los fiñes; porque la graciosa artista Ruth Miller se presentará haciendo Una Niña Ultimo Grito; William Fairbanks interpretará El Nuevo Champion; Fred Thompson se ensargará de El Niño Bandido; bailarán los pequeños campeones de charleston Aida Fanjul y Ricardo Salas, discípulos del profesor Williams; y bailarán las bonitas americanas de Leroy Prinz, sonará la jazz-band de Bob Wilson y tocará la guitarra y la filarmónica el señor Luis Martín.

En las secciones de cinco y nueve y media la bella Adria Delhort cantará algunas de sus más hermosas canciones y más intencionados couplets, entusiasmará la entusiasta jazz-band de Bob Wilson, tocará su guitarra con filarmónica el original artista español señor Luis Martín y pasará la delicada película Juventud Pecadora.

Mañana sees trenará la emocionante cinta de Collen Moore La Flor del Desierto. El Pirata Negro volverá por última vez los días 28, 29 y 30. Sol de media noche de Laura La Plante, será estrenado el día tres de febrero. Y los días 26 y 27 habrá un gran suceso: la suntuosísima película El Botero del Volga con un prólogo en que se oirán bellos coros rusos y cantará el magnífico barítono Augusto Ordóñez.

Los bailes de carnaval de este año serán en Martí por la misma empresa que con tan brillante éxito los dió en el Nacional en 1926. Las orquestas de Zerquera y Corbacho, con sus directores tocando personalmente, el Sexteto Habanero para los sones, la Jazz-band Pöll para el exterior, la orquesta de Gonzalo Roig, la jazz-band de Bob Wilson para el interior y otras formidables atracciones.

3 1d 23

CINE GRIS

En la matinée, a las dos: Novedades Internacionales No. 47, Entre Faldas, anda el Juego por Dorothy Devore y Monte Blue y Mientras Londres Duerme por Rin Tin Tin.

A las ocho y cuarto Mientras Londres Duerme.

En las tandas de cinco y cuarto y nueve y cuarto: Novedades Internacionales No. 47 y estreno de la interesante película titulada Manos Vacías, cinedrama de la Paramount en ocho actos, interpretado por la encantadora actriz Norma Shearer y el conocido actor Jack Holt.

Mañana: Qué noche Aquella por Laura La Plante, Lee Moran, Tully Marshall, Zasu Pitts, Einar Hansen Cissy Fitzgerald y Nat Carr.

Martes 25 y miércoles 26: El Alistado por Patsy Ruth Miller y George Jessel.

Jueves 27: La Gran Duquesa y El Camarero por Florence Vidor y Adolfo Menjou.

Viernes 28 gran matinée a las dos: Novedades Internacionales No. 43, La Fiesta del Sábado por Stan Laurel Frente a Las Pistolas, por J. B. Warner y Lobos del Camino por Yakima Cannutt.

A las cinco y cuarto y nueve y cuarto El Gran Desfile por John Gilbert y Renée Adorée.

6 1d 23

CINE LARA

El programas eleccionado para hoy por la empresa de este concurrido cine puede calificarse de regio y de gran atracción.

Para los turnos de una cuatro y ocho se anuncia la producción especial Española titulada Rosa de Levante (Dolora del Mar Azul) por Carmen Viance.

Para los turnos de tres y nueve y media la gran producción joya titulada Su Esposo Americano por Norma Talmadge y Eugenio O.Brien.

Y para los turnos de cinco y cuarto y diez y media la majestuosa producción titulada Mare Nostrum adaptada de la novela del insigne escritor español Don Vicente Blazco Ibañez que interpretan los notables actores Antonio Moreno y Alice Terry.

Mañana: El Aguila Azul.

Martes 25: Mal por Bien.

Miércoles 26: La otra Esposa de un Esposo, El Fantasma Negro.

Jueves 27: Los Peligros de N. York.

Viernes 28: El Hombre Fuerte, Senderos del Paraíso.

Sábado 29: Presentóse Ruth.

Domingo 30: La Hija de Valencia, Su Momento Supremo, Por un Camisón de Seda.

4 1d 23

HABANERAS

(Viene de la pág. NUEVE)

DESDE NUEVA YORK

Sensible noticia.

Recibida por cable.

No es otra que la del fallecimiento, ocurrido en Nueva York, de la señora Fortunée Zacharie de Arnaud.

Muerte trágica.

En un accidente de automóvil.

La infortunada señora residió en esta capital por espacio de varios años y tanto ella como su esposo, el doctor Leopoldo Arnaud, dejaron en esta sociedad amigos numerosos al despedirse para los Estados Unidos.

Con sus dos hijos, Leopoldo y Leonardo, se encontraban viviendo desde entonces en Nueva York.

Era hermana de Blanche, la distinguida esposa del doctor Luis A. Baralt, ausente en París.

Faltan los detalles del suceso.

No los trajo el cable.

Enrique FONTANILLS.

ANILLOS DE COMPROMISO

TENEMOS un interesantísimo surtido de Anillos de Compromiso, desde el precio más modesto hasta el anillo de alto valor. Todos ellos cuidadosamente seleccionados para satisfacer el gusto de nuestros clientes. En oro y platino. Si está usted próximo a realizar sus más gratas ilusiones, no deje de venir a vernos.

Guervo y Sobrinos, S. en C.

"Los Joyeros de Confianza"

San Rafael y Aguila — Teléfono A-2666

MAS INFORMACION TEATRAL EN LA PAGINA TRECE

PRINCIPAL DE LA COMEDIA, TARDE, MARIA TUBAU. NOCHE, "BARTOLO TIENE UNA FLAUTA"

María Tubau, la getilísima, actúa en la matinée de hoy a las tres en una de sus más gentiles creaciones: la comedia francesa "Qué tontos son los hombres", estrenada días pasados con verdadero éxito

Tubau, hace deliciosamente esta marquesita, que no vacila en pasar por una alegre modistilla, fácil al amorío, para cerciorarse de un futuro y para vengarse de un desdén... aprovechando "la tontería de los hombres"

La gente ríe con esta comedia encantadora de la actriz todo distinción, y esprit...

Por la noche López Somoza encarna otra vez el papel principal de la última "astrakanada", la ocurrente comedia de los "Pericos", Muñoz Seca y Pérez Fernández, "Bartolo tiene una flauta", que tan graciosamente hizo noches pasadas.

"Bartolo tiene una flauta" es una verdadera fiesta de la carcajada.

El precio de esta función nocturna es de un peso cincuenta la luneta y ochenta centavos la butaca.

Para mañana una reprise hilarante "La Familia es un estorbo" por López Somoza.

El martes estreno de 'Cuando una mujer se propone" por María Tubau.

Pronto, el día 2 de Febrero, el beneficio de la bella.

243 1d 23

Rafael López Somoza en una de sus originales creaciones de mucha risa

NACIONAL, "LA FERIA DE LAS HERMOSAS". EL BENEFICIO DE ORDOÑEZ

"La Feria de las Hermosas" reprisada anoche con gran éxito vuelve hoy a triunfar en los carteles del "Nacional" tarde y noche.

"La Feria de las Hermosas" es un coruscante desfile de lujo, de gracia y de belleza que hace honor a Velasco, como empresario, como Director y como efectivo colaborador en estas "ferias" en las que compiten el ingenio la inspiración, el buen gusto y la riqueza.

"La Feria de las Hermosas" va en la matinée familiar de las dos y tres cuartos y en la función nocturna de las nueve, a los precios de costumbre: dos pesos luneta.

Para el martes se ha dispuesto una gran función extraordinaria en honor y beneficio de Augusto Ordóñez, el magno barítono, de las excepcionales facultades.

Augusto Ordóñez, ha combinado un prog7rama estupendo, con "La Leyenda del Beso", en la que canta asombrosamente el gallardo brindis, con el tercer acto de "Las Golondrinas" y con un movido y novedoso acto de concierto.

Las localidades para el beneficio del gran barítono están ya a la venta en la Contaduría del Nacional.

El viernes habrá estreno en el coliseo máximo: el de "Las Mujeres de la Cuesta".

Esta es "la revista de la risa", y con esta fama nos llega de España donde actualmente se representa con éxito rotundo y con decisivas entradas en todos los teatros que cultivan el género cómico-lírico.

Este es el mejor elogio que de ella podemos hacer.

14 1d 23

La Maison Fairyland

Una de las casas más conocidas de París, ha instalado definitivamente su Departamento para la venta de

VESTIDOS PARA NIÑOS
ROPA INTERIOR PARA SEÑORAS
ROPA EN GENERAL PARA EL HOGAR

y tiene una primorosa exposición en

GALATHEA
OBISPO 38

DEBIDO A LA GRAN SUBIDA DE LOS FRANCOS PODEMOS OFRECER TODAS NUESTRAS MERCANCIAS BARATISIMAS

706 — 3d21

INGLATERRA

Colosal matinée de una a cinco pasado meridiano en este concurrido cinema de San Rafael, con las super atracciones Los Jinetes del Correo por Betty Compson, Ricardo Cortez, Wallace Beery y Ernest Torrence; y tres comedias a base de treinta centavos los niños y cuarenta centavos los mayores en luneta.

En tanda doble a las nueve y cuato estreno de la super producción basada en la novela de Pierre Benoit, por Ivan Majoukine y Natalia Kovanko El Príncipe Encantador.

En tanda de ocho y media Los Jinetes del Correo sensacional.

En tand adoble a las nueve y cuarenta y cinco pasado meridiano El Novato por Harold Lloyd y El Príncipe Encantador por Ivan Majoukine y Natalia Kovanko, basada en la novela de Pierre Benoit, para esta tanda regirá el precio de cincuenta centavos en luneta, y sesenta centavos en función corrida.

Mañana, en las elegantes Galleguita, super producción argentina cantada por la linda estrella Emilia Vidal, en el curso de la proyección.

10 1d 23

MUSSOLINI, EN LA HABANA,

y por medio del DIARIO DE LA MARINA declara "que ha logrado mejorar el pan en Italia", fabricando ahora un pan de color moreno que se adapta a la digestión y activa las funciones de los intestines, ya que el pan blanco cuya fabricación prohibe, algunas veces causa prolongadas dificultades orgánicas de difícil diagnóstico.

Nuestros lectores habrán advertido que Mussolini se refiere al pan integral, que contiene los 16 elementos principales para el sostenimiento de la vida y que fabrica en la Habana la panadería "La Guardia" de Angeles y Estrella. Teléfono A-2022.

3d 21

VENTA ESPECIAL

Collares de perlas finas. Alhajas de brillantes. Relojes de todas clases. Artículos de plata fina, propios para regalos. Objetos de fantasía: TODO A PRECIO DE SITUACION.

Nota: LAS ALHAJAS DE BRILLANTES VENDIDAS POR ESTA CASA, SE VUELVEN A TOMAR SI ASI SE CONVIENE, SOLO CON UN 10 0|0 DE DEPRECIACION.

LOHENGRIN PALACE

Muralla y Egido.—HABANA.

Eminentes Médicos

Recomiendan diariamente el uso de este producto para jaquecas, neuralgias, catarros, resfriados, dolores reumáticos, etc.

UNA CREMA SANATIVA
MENTHOLATUM
indispensable en el hogar

Calmante, refrescante, antiséptico y sanativo. El remedio ideal para golpes, cortadas, quemaduras, piel reseca, etc. De primera necesidad en el botiquín. De venta solamente en tubos y tarros de una onza y latitas de media onza. Rechace imitaciones.

MARCA REGISTRADA

MENTHOLATUM

ROB LAFFECTEUR

(Ferro amarillo)

CELEBRE DEPURATIVO

Tratamiento eficaz, sin peligro de los accidentes de la Sifilis.

H. FERRÉ, BLOTTIÈRE y Cie., 6, Rue Dombasle, París.

CON SU CAFE TOME Leche CONDENSADA MARCA FAVORITA

CORONAS DE FLORES NATURALES Y DE BISCUIT
SOL 70. TEL. A-5171

RIALTO

HOY — REGIA MATINEE DE 1 A 5. — HOY

EL ESCUADRON VOLANTE

Episodio octavo de esta sensacional serie por BEN WILSON y NEVA GERBER

Un Mal Paso

Preciosa producción Tiffany por War Carne y Louise Lorraine.

EL TRIUNFO FINAL

Estreno en Cuba de este emocionante cinedrama por Eileen Percy y John Miljan.

A TRAVES del PACIFICO

Producción de grandioso éxito por el popular actor MONTE BLUE y JANE WINTON.

ESTRENO MIERCOLES.
TRAFICANTE EN AMOR Por DOROTHY PHILLIPS

764 — 1d-23 — 763 — 1d-23

CINE "LARA"

Prado y Virtudes. Tlf. M-2822.

Hoy DOMINGO 23 Hoy

Regio programa en matinee y noche

PLATOS ROTOS

Comedia especial en 2 actos

Su Esposo Americano

Por NORMA TALMADGE y EUGENIO O'BRIEN.

ROSA DE LEVANTE

(Dolora del Mar Azul)
Producción especial española de gran atracción por

CARMEN VIANCE

MARE NOSTRUM

Joya cinematográfica adaptación de la novela del insigne escritor español

VICENTE BLASCO IBAÑEZ interpretada por

ANTONIO MORENO y ALICE TERRY

Mañana: EL AGUILA AZUL.

764 — 1d-23

RIALTO

Estreno. Miércoles 26. Estreno.

En Todas las Tandas.

La casa CARRERA Y MEDINA presenta el estreno en Cuba de la preciosa producción de argumento social:

Traficante en Amor

(SPORTING CHANCE)

En la que hacen derroche de sus facultades escénicas:

DOROTHY PHILLIPS, LOU TELLEGEN, GEORGE FAWCETT y THEO VON ELTZ

Es una joya TIFFANY.

711 — 3d 21

SIEMPRE DURARAN.

El instinto de reverencia ha sido eclipsado por el de la actividad en el hombre y la mujer del Siglo XX. Las cosas viejas no son respetadas o conservadas, sencillamente por motivo de su antigüedad, y las cosas que ya no son útiles tienen que despejar el camino. Sin embargo, si el progreso no es inteligente, no será permanente. Siempre hemos de respirar el aire, beber agua y comer pan. Nunca se efectuará una modificación en las grandes necesidades de la vida y tampoco nos hace falta. No debemos formarnos la idea de que todas nuestras atesoradas opiniones deberán venir por tierra. Al través de toda eventualidad y peripecia, las cosas, que a semejanza de la PREPARACION de WAMPOLE han creado una reputación fundada en leales y buenos servicios, han de quedar permanentes. Para las Enfermedades Demacrantes, Linfatismo, Impurezas de la Sangre, que resultan en afecciones de la piel, etc., se ha granjeado la confianza de los médicos y del público en general, pues nunca deja de producir sus resultados. Es tan sabrosa como la miel y a la vez tan medicinal que sus efectos se hacen sentir desde la primera dosis. Contiene una solución de un extracto que se obtiene de Hígados Puros de Bacalao, combinados con Jarabe de Hipofosfitos Compuesto y Extracto Flúido de Cerezo Silvestre. El Dr. Amador Guerra, de la Habana, dice: "Siempre he usado con ventaja la Preparación de Wampole en las afecciones del aparato respiratorio." La original y genuina Preparación de Wampole, es hecha solamente por Henry K. Wampole & Cía., Inc., de Filadelfia, E. U. de A., y lleva la firma de la casa y marca de fábrica. Cualquier otra preparación análoga, no importa por quien esté hecha, es una imitación de dudoso valor. De venta en las Boticas y Droguerías del mundo.

GRANDIOSA CORRIDA DE TOROS

BELMONTE
MARQUEZ LALANDA
CON 6 TOROS DE MIURA

LA MAS EMOCIONANTE PELICULA DE ESTE GENERO

EN Payret

HOY!! EN LA MATINEE DE LAS CINCO Y MEDIA
FIN DE FIESTA. BAILES POR VARIOS ARTISTAS DE LA COMPAÑIA

KISS-ME — Luneta $1.00

693 — 1d-23

GALIANO 42 OTAOLAURRUCHI Y HNO. LA VAJILLA

TELEF. M-6649

Grandes existencias de vidrios con alambre interior y rayados, para techos y a precios bajos.

Artículos de cristal tallado, en variedad de colores.

Lámparas en todos los estilos.

Vajillas de loza y porcelana con escogidos decorados.

Variedad en cubiertos de metal blanco y de plata.

Baterías de aluminio para cocinas.

TELEF. A-4080

LA VAJILLA OTAOLAURRUCHI Y HNO. GALIANO 114

10415 — 10-17-24-31

M.E.C.D. 2016

CRONICA CATOLICA

Carta Pastoral del Episcopado de los Estados Unidos de Norte-América acerca de la persecución en Mexico

(Continuación)

EL SANTUARIO INVIOLABLE DEL ALMA

El individuo no cede a la sociedad civil todos los derechos que posee en calidad de hombre libre, como algunos pretenden, recibiendo en cambio tan solo parte de ellos como regalo que le hace el Estado y reteniendo, nominalmente, una soberanía que, en realidad, es ejercida por aquellos que gobiernan en su nombre. Esta falsa doctrina, bien conocida por los Padres de la República, fué desde un principio rechazada por ellos. El Gobierno de Méjico, al exigir obediencia a la Constitución forjada por un grupo de gobernantes militares, sin atender a la justicia, y en conflicto con el derecho natural del hombre, y sin contar con la sanción del pueblo, da a entender claramente que no admite derechos individuales en el ciudadano; en una palabra, que el propio poder gubernativo es absoluto. No hay teoría más eficaz para borrar en una nación la conciencia del propio valor personal y para sembrar la discordia en el país y la enemistad en el extranjero. El poder de gobernar, aunque emane de Dios puede conferirse por el pueblo, pero, en tal caso, se le otorga únicamente la autoridad que es de su competencia. Si Dios hubiese dispuesto poner en manos del Estado el gobierno del alma y de la conciencia, le habría suministrado los medios correspondientes para dirigir la conciencia y para regir las operaciones del alma pues El siempre proporciona los medios para la consecución del fin. Al Estado no le es permitido invadir ese santuario del alma y de la conciencia. Más, esto es precisamente lo que el Gobierno de Méjico intenta hacer y pretente justificarse ante un pueblo cuyos ideales están diametralmente opuestos al espíritu perverso de despotismo y tiranía que actualmente anima a los gobernantes de Méjico, y que presenta ante todo el mundo civilizado un cuadro de indescriptible injusticia. Por cierto no exagera el Sumo Pontífice Pío XI al calificar esas leyes de "satánicas".

RECONOCIMIENTO AMERICANO DE LOS DERECHOS Y UTILIDAD DE LA RELIGION

Enterados ya de las dos Constituciones; la americana y la mejicana, nos será más fácil comprende ahora, por vía de comparación, la naturaleza de las leyes respectivas basadas en dichas constituciones.

Las leyes americanas admiten el derecho que tienen los ciudadanos de rendir culto a Dios "según los dictámenes de su conciencia", y con el fin de asegurarles esa libertad, aprueban las iglesias y sociedades religiosas, como entidades legalmente incorporadas, con autorización de poseer bienes raíces, para el desempeño de su misión. Reconoce además esta misión no solamente en el campo religioso, sin también en el terreno de la educación y del bienestar social. Por consiguiente, las sociedades religiosas están habilitadas para poseer terrenos y construir en ellos los edificios necesarios a la realización de sus fines. Se les permite establecer, poseer y dirigir escuelas, colegios, universidades, asilos, hospitales y otros planteles de educación y de utilidad social. Como entidades jurídicas pueden valerse de la ley para defender sus derechos de propiedad. Están autorizados a recibir y disponer de dotaciones y legados hechos en beneficio de sus instituciones. Pueden mantener Seminarios para la formación y educación del Clero. Aún más, sus posesiones, siempre que se dediquen a usos de culto, beneficencia o educación, están específicamente, y en casi todos los Estados, exentas de contribuciones fiscales; y esto, no solo por considerarlas como emolumentos del bienestar público, sino también con el fin de fomentar el espíritu de la Nación, cuya voluntad se expresa en esta frase del Congreso Continental: "Siendo la Religión, la moralidad, y la felicidad del hombre, se favorecerá siempre a las escuelas y los medios de educación". Y las palabras de nuestro primer Presidente a este propósito son muy significativas: "Guardémonos, dice él, de abrigar la suposición de que puede haber moralidad sin religión. Sea cual fuere la influencia que se atribuya a una educación esmerada impartida a inteligencias privilegiadas, sin embargo, tanto la razón natural como la experiencia nos quitan la esperanza de que reine la moralidad nacional, si se prescinde del principio religioso."

Esta persuasión ha prevalecido desde la fundación de la República. Se ha externado en beneficio del Estado y del pueblo, y al presente nadie cree seriamente que se la pueda desterrar. Ha venido a formar parte integrante de nuestra vida nacional con la aceptación y el aprecio de todos los ciudadanos y con razón, puesto que reconoce los derechos de conciencia, promueve la iniciativa privada para establecer institutos útiles de instrucción y beneficencia, fomentar la paz, el contento y benevolencia entre ciudadanos, activa la ejecución de leyes sabias y sanas, así como la práctica de virtudes cívicas, y concede libertad a la Religión para que dentro de los ámbitos de su propia esfera de acción, pueda dedicarse a la enseñanza y al cultivo de la vida espiritual del pueblo. Tal estado de cosas se ha puesto a prueba por el espacio aproximado de un siglo y medio, y hoy día, está el pueblo americano, indudablemente, más persuadido que nunca de su eficacia, y más deseoso de que siga existiendo. Aunque en este país no hay unión de Iglesia y Estado, no obstante, existe una plena y franca admisión de la inflencia de la religión en el buen gobierno. De esto viene que el Estado aquí promueva la religión a fin de que ésta contribuya más y más al bienestar de la Nación, a la estabilidad del gobierno, y al mantenimiento del orden.

(Continuará).

MIRANDO A LA CRUZ
V

No unos cuantos artículos, sino un libro voluminoso se necesitaría escribir para reseñar la marcha triunfal del Crucifijo a través de los tiempos. San Agustín ha escrito: "La Cruz no es solamente el lecho de dolor donde Jesús expira, sino la cátedra desde donde enseña". (Orat. 119 in Joan).

El Crucifijo es libro abierto a todas las almas, y San Jerónimo descubrió en él enseñanzas tan profundas que encargaba a sus discípulos, como consejo supremo, no abandonar su lectura. Leed, decía, leed y releed a Jesucristo.

Un día rogaba Santo Domingo al pie de su Crucifijo. Terminada la oración y apartado de allí el Santo, hubieron de notar en sus ojos rastros de lágrimas.

—Padre, le preguntó un religioso: ¿por qué lloráis tanto?

—¿Cómo no he de llorar, respondió el Patriarca, si la Cruz es mi gran libro de cuentas? A sus pies veo el número de mis pecados por una parte, y por otra la sangre que a Jesucristo le ha costado pagar mi deuda. ¿Cómo no llorar de gratitud y de amor?

El ilustre dominicano San Vicente Ferrer jamás se apartaba de su Crucifijo; en él creía encontrar las luces divinas repartidas en las Santas Escrituras. y con frecuencia le llamaba **su gran biblia.** En ese libro abierto, donde se enseña que Dios se humilló tanto por nosotros, aprendió San Juan de Dios a buscar los desprecios y humillaciones en las calles de Granada.

En aquel siglo XVI, tan glorioso para España, Tomás de Villanueva arrebataba a sus oyentos con la elocuencia evangélica, hasta el punto de que sus contemporáneos lo comparaban a San Pablo por la doctrina y a Elías por su celo... y él mismo dice que aprendió en el Crucifijo mucho más que en los libros.

Ideas son esta sque no pueden causar admiración a quien sabe mirar a lCrucifijo, pues toda la satisfacción del alma se reduce a una síntesis mística que comprende dos elementos, positivo y negativo: "Si alguno quiere venir en pos de mí, niéguese a sí mismo (elemento negativo) tome su cruz y sígame" (positivo). "Despojándose del hombre viejo con sus hechos (negativo) y vistiéndoos de nuevo" (positivo). (1)

Lo mismo nos enseña el autor inimitable de LA IMITACION DE CRISTO: "Hijo mío, renúnciate a tí mismo (elemento negativo) y tu me encontrarás" (elemento positivo). (2)

Pues toda esa síntesis nos la predica el Crucifijo, y siguiendo este estudio en artículos sucesivos ya veremos cómo ese primer elemento de la santidad que Nuestro Señor llama NEGACION DE SI MISMO, y San Pablo DESPOJO, y Kempis RENUNCIA, todo eso que implica una especie de muerte voluntaria a los goces del mundo, es fácil de realizar a todos los que saben leer en el Crucifijo.

Y a poco que recordemos la vida de los santos, veremos también que el otro elemento, que consiste en SEGUIR, ENCONTRAR, REVESTIRSE de Jesús, es decir, la unión íntima de Jesucristo, ha sido la recompensa inmediata y sobrenatural de las almas esforzadas que han puesto en práctica las lecciones aprendidas en el Crucifijo.

Esta es la fuente de agua viva donde brota el manantial que salta a la vida eterna; sus heridas son abiertos surtidores que refrigeran las almas y le dan fuerza y vigor juveniles para vencer en la lucha de las pasiones.

Así lo ha entendido siempre la Iglesia, y los artistas cristianos se han excedido a sí mismos representando a Jesús en la Cruz, y los arquitectos lo figuraron al planear las catedrales góticas, donde la nave central representa el cuerpo divino, y el altar mayor la cabeza augusta, y las capillas que rodean el ábside son como la corona gloriosa que ciñe la frente del Salvador del mundo.

Y no contentos con representar a Jesús en este emblema gigantesco, pusieron su imagen en el altar para que el sacerdote se incline hacia ella cada vez que pronucia el nombre de Jesús, grabaron la Cruz en los arcos triunfales y en el pórtico de los templos, y la clavaron sobre las altas torres, y a la entrada de las ciudades, y en las cumbres de las montañas, para que los ojos tropezaran frecentemente con la imagen de Jesucristo en la Cruz, y viéndolo se acostumbraran los hombres a elevar hasta El los corazones.

Dr. Pedro de A. Hernández Espinosa,
Canónigo.

SANTAS MISIONES EN LA DIOCESIS DE CAMAGUEY

El ilustrísimo y Reverendísimo doctor Enrique Pérez Serantes, celosísimo Obispo de Camagüey, aprovechando el receso forzoso que en la Archidiócesis de la Habana, impuso a La Obra de las Misiones Parroquiales, el ciclón del 20 del pasado octubre, de triste recordación para la Habana, dispuso la celebración de misiones en tres de las más importantes parroquias de su Obispado, encomendándoselas a los Misioneros de la Congregación de la Misión de San Vicente de Paul de la Iglesia de la Merced de la Habana, R. R. P. P. Luciano Martínez e Ignacio Maestrojuán, a quienes el expresado ciclón azotó en la Iglesia de Tapaste ,donde se disponían a continuar la campaña misional, llevada a cabo con gran éxito en San José de las Lajas.

Pasaron a Camagüey los animosos hijos de San Vicente de Paul, celebrando misiones en las parroquias de Morón, del 21 al 28 de Nvbre; en Nuevitas del 1 al 8 de diciembre y en Florida del 12 al 19 de diciembre de 1926.

Los gastos que ocasionaron estas misiones fueron sufragados por el Ilustrísimo Sr. Dr. Enrique Pérez Serantes, Obispo de la Diócesis, cuyo celo por la felicidad temporal y eterna de su grey no necesita encomio. Rasgos como este de su ministerio pastoral, podríamos citar muchísimos.

Admiremos y veneremos a tan diligentísimo y caritativo prelado, rogando al Señor conserve su preciosísima existencia, toda ella consagrada por entero a la salvación de sus muy amados hijos.

El mejor elogio que podemos hacer de las misiones, es publicar la estadística de los frutos alcanzados.

MORON

Párroco R. P. Agustín Mayer.
Misioneros, padres Luciano Martínez e Ignacio Maestrojuán, C. M. Comenzaron el 21 de noviembre de 1926.
Terminaron el 28 del mismo mes.
Asistencia, 200 personas.
Confesiones, 200.
Comuniones, 358.
Asistieron al Catecismo, 400 niños.
Primeras comuniones, 50.

NUEVITAS

Párroco R. P. I. Cearreta.
Misioneros, los mismos.
Comenzaron el 1 de diciembre.
Terminaron el 8 de diciembre de 1926.
Asistencia, la iglesia llena.
Comuniones, 413.
Primeras comuniones, 35.
Asistencia al Catecismo, 300.
Se impuso la Medalla Milagrosa a más de 600 personas.

FLORIDA

Párroco, R. P. Francisco Domínguez.
Misioneros, los citados padres de la Congregación de la Misión.
Comenzaron el 12 de diciembre de 1926.
Terminaron el 19 del mismo mes.
Asistencia, 200.
Confesiones, 200.
Comuniones, 148.
Asistieron al Catecismo, 6.
Primeras comuniones, 20.

A vista de estos datos huelga todo comentario.

Los misioneros nos ruegan hagamos presente su gratitud, al Prelado Diocesano, a los señores párrocos y presidentes de piadosas asociaciones, por la eficaz ayuda prestada a su labor misionera y por las atenciones que les han sido prodigadas.

Reconocimiento que hacen extensivo a las dignísimas autoridades civiles, que diligentemente prestaron cuantos servicios de ellas se han reclamado.

A vista de los frutos recogidos, quiera el Señor mover el corazón de los católicos pudientes en cada diócesis, a fin de que anualmente rivalicen en celo por costear una santa misión.

Sirvales de estímulo saber, **"que el que alcanza salvar un alma, tiene asegurada la eterna salvación de la suya.**

¿Queréis que desaparezca la muerte en vil garrote? Haced que aparezcan en la **memoria, en el entedimiento y en la voluntad,** la divina luz del Decálogo, que hace al pueblo temeroso de Dios y fiel cumplidor de las leyes religiosas y civiles.

LOS SIETE DOMINGOS DE SAN JOSE
IGLESIA DEL CORAZON DE JESUS
Pía Unión de San José
DELEGADA EN LA HABANA DE LA INSTITUIDA EN ROMA POR PIO X COMO SANTA CRUZADA PARA SALVAR A LOS MORIBUNDOS

Pertenecen a la Pía Unión el Papa Pio X, 36 Cardenales, 450 Obispos, 70,000 Sacerdotes y 6.000,000 de Católicos. En nuestra Pía Unión de esta Iglesia se han inscrito en dos años 1,260 socios y socias.

La Pía Unión hace decir por sus socios, el Papa (una cada mes), por los Cardenales, Obispos y Sacerdotes 70,000 Misas al año, 10 cada hora del día por los que en ella están agonizando.

Para participar en la vida y en la muerte de los méritos de todas esas Misas, y cooperar a esa gran Obra, y ganar las extraordinarias indulgencias y gracias concedidas por los Romanos Pontífices, hasta inscribirse en la Pía Unión, y rezar cada **día esta breve Oración.**

Oh glorioso San José, verdadero esposo de la Virgen María y padre adoptivo de Jesús, rogad por nosotros y por los moribundos de este día.

Quién no tiene moribundos por quienes rogar? Y quién no ha de ser un día moribundo, por quien ruegue también la Pía Unión? Y para eso quién no tendrá interés en pertenecer a ella?

LOS SIETE DOMINGOS DE LA PIA UNION EN ESTA IGLESIA

Cruzada cristiana para conseguir buena muerte a los moribundos de Cuba, y a la cual se invita a cuantos tenga corazón cristiano y cubano.

EMPIEZAN EL DOMINGO 30 DE ENERO

El orden de los Cultos será: A las 7 y tres cuartos Comunión General. A las 8 Misa Solemne con Ministros y Sermón por el P. Director, R. P. J. Santillana S. J.

Los Domingos 6 de Febrero y 6 de Marzo la Misa será a las 8 y tres cuartos.

Al fin de la Misa se impondrán las medallas a las nuevas socias, y se repartirán devotas estatuas, cuadros, libritos, etc., en el atrio de la Iglesia.

Intenciones particulares que se señalan para cada domingo, y las cuales unidas constituyen una buena muerte.

Domingo 30 de Enero. Que nuestros moribundos conozcan su peligro de muerte.

Domingo 6 de Febrero. Que nuestros moribundos contritos se vuelvan a Dios.

Domingo 13 de Febrero. Que nuestros moribundos hagan una buena Confesión.

Domingo 20 de Febrero. Que nuestros moribundos reciban el Santo Viático.

Domingo 27 de Febrero. Que nuestros moribundos reciban a tiempo la Extrema-Unción.

Domingo 6 de Marzo. Que a nuestros moribundos el momento de su muerte sea de salvación.

Domingo 13 de Marzo. Que nuestros moribundos en el juicio de Dios sean salvados.

Oración que puede decirse cada día durante estos Siete Domingos.

Oh amabilísimo San José! Por la misión salvadora, que Jesús te confió, y por tu amor a las almas a tí encomendadas, te ofrecemos todas nuestras oraciones, buenas obras y sacrificios de esta semana para que alcances a nuestros moribundos (aquí la intención particular de cada semana).

A esta intención puede unirse cualquiera otra particular de cada uno. Hoy no hay persona medianamente piadosa que no haga los SIETE DOMINGOS de San José para conseguir alguna gracia para sí o para otros o para remediar alguna grave necesidad. Estos SIETE DOMINGOS tienen muy especial eficacia en la Pía Unión, y en la Iglesia donde está erigida.

UN CATOLICO.

DIA 23 DE NERO

Este mes está consagrado al Niño Jesús.

Jubileo Circular. Su Divina Majestad está de manifiesto en la iglesia de San Nicolás.

La semana próxima estará el Circular en las Ursulinas.

Nuestra Señora de Belén. Santos Ildefonso (o Alfonso), arzobispo, Raimundo de Peñafort, dominico, y Juan **el Limosnero,** confesores; Clemente y Severiano, mártires; Santa Emerenciana virgen y mártir.

Nos dice San Pedro Damián, que tengamos una entera confianza en la bondad y en la poderosa protección de la Santísima Virgen, pues todos los tesoros de las misericordias del Señor están en sus manos.

Busquemos la gracia, dice San Bernardo, y busquémosla por la intercesión de María, porque María halla todo lo que busca, y jamás pide nada que no lo consiga. Y a la verdad cómo es posible que un Dios que ha dado un poder sin límites a una fe viva, que sujetó por decirlo así, su providencia a la autoridad de un hombre, hasta obedecerle. ¿Cómo es posible que este mismo Dios haya querido limitar el poder de una madre tan santa, tan perfecta, tan amable y tan amada como María, a la cual quiso estar perfectamente sujeto toda su vida? Ved en qué consiste la omnipotencia de María; no es absoluta e independiente como la de Dios, sino que es suplicante, pero no por esto es menos eficaz.

(1) San Mateo XVI, 24.
(2) Imit I, III C. 37.

ASOCIACION DE JUBILADOS

La Asociación de Jubilados y Pensionados del Retiro Civil invita a sus asociados y a los que deseen ingresar en la misma, para que concurran a la Junta que se efectuará el lunes 24 a las 3 p. m., en uno de los salones del Consejo Provincial, en la qué se dará cuenta de muchos asuntos que interesan a todos los jubilados y Pensionados del Retiro Civil, y para que no se dejen sorprender.

Para evitar **RAQUITISMO** y anemia dele a tomar a sus nenes la incomparable

Emulsión de Scott

Un mes más...

para finalizar nuestra liquidación por balance. Todos los precios llevan un descuento de

25 %

Estas son algunas de nuestras gangas:

COLCHONES, de $7.50, rebajados a $5.50.
COLCHONETAS CAMERAS: de $3.50, rebajadas a 2.50
COLCHONETAS CAMERAS: las finas, de $10.00, a $7.50, y las de 7.00, a $5.00.
ALMOHADAS DE MIRAGUANO: a 50 cts. CAMERAS, a $1.50.

GRAN SURTIDO EN **FRAZADAS**

Todas de buena calidad. A 90 cts., $1.00, 1.50 $2.00 y $5.50.

FLOR SEDA A 50 CTS. LIBRA

LA LUISITA

Monte 121, esquina a Angeles
Teléfono A-8107

alt. 10

ACEITE KABUL
RESTAURADOR DE JUVENTUD

Las canas que hacen viejo, huyen ante ACEITE KABUL, que se unta con las manos y no las mancha. No pinta, es restaurador del cabello, al que devuelve su negro intenso y brillo natural.

SE VENDE EN SEDERIAS Y BOTICAS

Peluquería Martínez

Ese cutis aterciopelado, que rebosa juventud, tiene ahora ante sí su mayor enemigo: el Invierno.

¿Por qué dejar que su cutis se cuartee si para él se hizo la incomparable

Crema de Pepino?

$2 y $2.30 al Interior

Neptuno 81.—Teléfono A-5039

283 alt. 8 d-5.

POBRES NIÑOS

Los hijos de los nerviosos o neurasténicos, son dignos de lástima. Sus gritos, risas y alegrías, causan regaños, protestas, a veces, mal trato. Nervios en desarreglo, causan la desventura de los hogares. Cuide al neurasténico o nervioso, dándole, cuanto antes, Elíxir Antinervioso del Dr. Vernezobre, gran medicina de los nervios.

Cuando lo compre, fíjese que la etiqueta tenga esta firma.

Guanabacoa al Día

EL NUEVO TESORERO DE LA ASOCIACION DE PROPIETARIOS

En las recientes elecciones verificadas en la Asociación de Propietarios, Comerciantes e Industriales

RUFINO VIDAL, tesorero de la Asociación de Propietarios de Guanabacoa

de esta villa, salió electo para el importante cargo de Tesorero, el conocido y laborioso joven Rufino Vidal, cuyo retrato con gusto insertamos en nuestra sección. Comenzó el joven Vidal a trabajar en la casa comercial de Manolo Villar, y es en la actualidad uno de los dueños de la misma que lleva el nombre de "Vidal y Aboulafia". La designación de Vidal para el cargo de Tesorero puede decirse que ha sido un verdadero acierto del Centro, pues se trata de un elemento trabajador y de todos muy estimado en esta sociedad.

Al ofrecer en este día su fotografía nos complacemos en enviarle nuestra sincera enhorabuena deseándole los mayores aciertos en el cargo.

LA SRTA. INES CASTRO

El jueves 21 celebró su santo la distinguida y culta señorita Inés Castro, figura sobresaliente del Magisterio cubano, que ha trabajado con grandes entusiasmos por el engrandecimiento de la enseñanza en el distrito de Guanabacoa, y que cuenta en el seno de esta sociedad con la estimación y el afecto general. Muchos mensajes de felicitación recibió Inesita con tal motivo. El nuestro, muy afectuoso, no le puede faltar aunque algo tarde.

DE NUESTRO ATACHE

Hogar alegrado. El hogar de los estimados esposos Enriqueta Arena de Lancha y Tomás Lancha, se ve alegrado desde hace días con el nacimiento de un hermoso baby. Mi enhorabuena cariñosa para los papás, la que hago extensiva al abuelo del recienacido, el ilustre doctor en Pedagogía señor Vicente Lancha, nuestro Inspector Escolar del Distrito de esta villa.

RESTABLECIDA

Con gusto podemos decir que se encuentra totalmente restablecida la encantadora señorita Graciella Darder, cuya boda fué preciso transferir con tal motivo.

Oportunamente anunciaremos la fecha exacta para su celebración.

SENTIDO FALLECIMIENTO

Ha dejado de existir en su residencia de esta villa el antiguo y respetado vecino Don José Paderni y Jorge, padre de los estimados amigos Pepe, Ventura, Manuel, Asunción y Julia Paderni. El sepelio del caballeroso amigo resultó una sentida manifestación de duelo, concurriendo al mismo infinidad de familiares y amigos.

Hasta sus atributados hijos hacemos llegar nuestra sentida expresión de condolencia, así como hasta su desconsolada Viuda la señora Asunción Díaz y demás familiares.

JUNTA EN EL CENTRO DE PROPIETARIOS

Bajo la presidencia del señor Segundo Presmanes, y con asistencia de casi todos los Vocales, y actuando de Secretario el compañero Alejandro B. López, celebró junta en la noche del jueves la prestigiosa Asociación de Propietarios, Comerciantes e Industriales de esta villa. Se le dió posesión a algunos de los nuevos directivos y se trataron asuntos de su maimportancia local, conociéndose al propio tiempo las gestiones encomendadas a distintas comisiones del seno de ese organismo.—En estos días daremos cuenta exacta de los principales asuntos tratados.

UN ENCUENTRO DE FOOT BALL

Para hoy domingo está concertado un partido de foot-ball entre el equipo local Guanabacoa Sporting Club y el de igual categoría, del pueblo de Regla, que se denomina Regla Sporting Club.

Se discutirá la magnífica copa donada por el estimado comerciante de esta localidad señor José Fernández Villamil.

No hay para qué decir la animación que habrá en el terreno de La Viajera.

DIEGO S. FRANCHI

Desde hace varios días encuentráse guardando cama el querido y estimado amigo señor Diego S. Franchi, Tesorero General de la República.

Atacado de molestísima dolencia.

Por su total restablecimiento hacemos fervientes votos.

SIMPATICA BODA

Acabamos de tener el gusto de recibir invitación para la boda de la graciosa señorita Angela Trueba Bertrán y el conocido y simpático joven Horacio Huguet y Sosa, hijo de nuestro viejo y querido amigo el señor Oscar Huguet y Ferrer.

Ceremonia que se verificará a las nueve de la noche del entrante día 26 en la casa Máximo Gómez número 76.

Las invitaciones están suscritas por los padres del novio, señora María Sosa de Huguet y Oscar Huguet, y por la madre de la novia, la respetable señora Aurora Bertrán Vda. de Trueba.

Muy agradecido por la que se nos remite.

POR LOS TEATROS

Esta tarde se pondrá en función de matineé en Carral y Fausto, la interesante película **El chico de la silla,** por Hoot Gibson, y por la nocre **el Pirata Negro** por Douglas Fairbanks.

Los simpáticos empresarios, siempre atentos con el público, preparan un variado programa para la semana que comienza mañana.

Jesús CALZADILLA.

PURIFICADOR SAN LAZARO

EXTRAE LOS MALOS HUMORES Y PURIFICA LA SANGRE, TONIFICA EL CORAZON Y NEUTRALIZA EL ACIDO URICO, EVITANDO EL REUMA Y CURANDOLO, COMBATE VIGOROSAMENTE LA ARTERIOSCLEROSIS AMINORANDO LOS ACHAQUES DE LA VEJEZ.

CURAS MILAGROSAS LO GARANTIZAN

EL MEJOR REGALO

para HOY y para SIEMPRE

la nueva

Victrola Ortofónica

Haga ahora su selección

Ventas a plazos

COMPAÑIA CUBANA DE FONOGRAFOS

Distribuidores de la

VICTOR TALKING MACHINE COMPANY

O'Reilly 89. Telf. A-3128

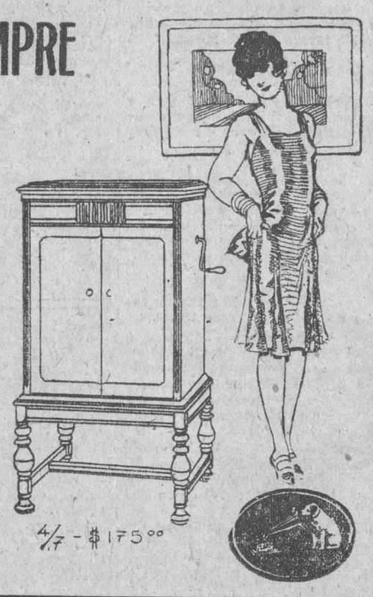

Volumen, claridad, potencia

¡Qué agradable sorpresa le espera si equipa su receptor con legítimos Radiotrons RCA! El volumen que producen es soberbio. La calidad de tono es admirable. Tanto las audiciones locales como las distantes se perciben claras, fieles y precisas.

Los Radiotrons RCA son productos garantizados de la Radio Corporation of America. Su alta calidad es indiscutible. Busque Ud. estampado en la base y en el cristal de cada tubo que Ud. compre, el símbolo de excelencia RCA. Es su mejor protección. Hay Radiotrons RCA para receptores de baterías secas y también de acumuladores.

• • • •

RCA — Sin esta marca no es Radiotron

Radio Corporation of America
Distribuidores para Cuba:
General Electric Company of Cuba
Obispo No. 79, Habana
Sucursal en Santiago de Cuba: Estrada Palma Alta No. 2
Westinghouse Electric International Company
Edificio "La Metropolitana", Habana

Las buenas casas del ramo y nuestros distribuidores tendrán sumo placer en demostrar a Ud. la línea de Radiotrons, Radiolas y Altoparlantes RCA.

Radiotron-RCA

UN PRODUCTO DE LOS FABRICANTES DE RADIOLAS

EQUIPOS DE BOMBEO — **DURO** — EFICIENTE ECONOMICO SILENCIOSO

DURO Y CO.
Habana 83
M-6822

11391 — 4 alt. 1d 17

M.E.C.D. 2016

HOY RIALTO Y TEATRO MENDEZ

EN TODAS LAS TANDAS (Víbora)

Sensacional producción del genial

Cecil B. de MILLE

El Botero del Volga

"THE VOLGA BOATMAN"

El mas grandioso drama del cinema con un reparto de estrellas incluyendo a

WILLIAMS BOYD • ELINOR FAIR
VICTOR VARCONI
THEODORE KOSLOFF
Y JULIA FAYE

La preciosa canción del BOTERO del VOLGA *será cantada en distintas escenas por un barítono y un coro de hombres*

PRODUCERS DISTRIBUTING CORPORATION
Representantes MEDAL FILM Cº *Consulado 92-A*

769 1d-23

GRAN CINEMA VIVES

Para hoy domingo, anuncia el elegante cinema Vives del Vedado un escogido programa.

En las tandas de cinco y cuarto y nueve y cuarto será la exhibición de la regia cinta El Nuevo Mandamiento por Blanche Sweet y Ben Lyon. Se completa el programa con la cinta cómica Tomasito Sacó La Lotería.

En la tanda especial de las ocho y cuarto El Asalto Al Tren Expreso, producción del Oeste, interpretada por Tom Mix.

A las dos: grandiosa matinée.

Con las siguientes producciones:

La comedia Pobre Muchacho, Tupe Sobrado en París, melodrama por Earle Fox, el gran Charles Chaplin en El Callejón del Contento y la bonita comedia Tomasito Se Sacó La Lotería y El Asalto al Tren Expreso, cinedrama de gran acción del oeste por Tom Mix.

Mañana lunes: Porque Aman Las Mujeres por Blanche Sweet.

2869 1d 23

TEATRO VERDUN

Hoy estreno La Favorita de la Legión.

Gran orquesta, cuatro super joyas.

Un programa lleno de atractivos es el que ha seleccionado la empresa de este elegante coliseo de la calle de Consulado Empezará la matinée a la una y media, Revista y comedia. Un niño Peligroso por el simpático Richard Talmadge, La Conquista del Amor por la lindísima Allen Pringle y El Circo del Diablo por la encantadora Norma Shearer y estreno de la grandiosa super joya La Favorita de la Legión por la gloriosa Gloria Swanson. Por la noche el mismo programa.

Mañana: matinée a la una y media.

Revista y comedia, estreno La Otra Esposa de mi Esposo por Laura La Plante. Oro Sin Dueño por Tom Mix y Tras las Trincheras por Wallace Beery. A las cinco La Otra Esposa de mi Esposo. Por la noche el mismo programa.

Viernes 28: estreno del mayor acontecimiento del año: El Botero del Volga, música adaptada, cantándose la canción.

Domingo 30: El Aguila Azul, Los Chuanes y Los Jinetes del Correo.

8 1d 23

TEATRO WILSON

Para hoy, colosal matinée de una y media a cinco, en este elegante teatro cinema, con las producciones: El Novato por Harold Lloyd; Los Jinetes del Correo por Betty Compson, Ricardo Cortez, Wallace Beery, y Ernest Torrence; y París por Charles Ray; El Monumento al Soldado Desconocido y Las Viudas del Golf, para esta matinée regirán los precios de treinta centavos los niños, y cuarenta centavos los mayores, en butaca.

En la tanda de cinco y cuarto, comedias, y el estreno de la super producción basada en la novela de Pierre Benoit, interpretada por Ivan Majoukine y Natalia Kovanko, El Príncipe Encantador.

En tanda de ocho y cuarto Los Jinetes del Correo por Betty Compson.

A las nueve y cuarenta y cinco tanda doble, con El Novato por Harold Lloyd y El Príncipe Encantador por Ivan Majoukine, según la novela de Pierre Benoit; para esta tanda regirá el precio de cincuenta centavos la luneta y sesenta centavos en función corrida.

Mañana: El Libro de la Vida por Mae Buch y Lew Cody; y El Involuntario Impostor por Thomas Meighan.

Martes próximo a las nueve y cuarenta y cinco gran función en honor de Emilia Vidali, con la super atracción Argentina "Galleguita" y números de canto por esta linda estrella del film, y la escena.

9 1d 23

TEATRO FAUSTO

Películas Paramount

HOY ESTRENO *de la Cinta* HOY

LA GRAN DUQUESA Y EL CAMARERO

THE GRAND DUCHESS AND THE WAITER

por ADOLPHE MENJOU y FLORENCE VIDOR

SE EXHIBIRA LA REVISTA FOX

Con la ceremonia del descubrimiento de la ESTATUA AL SOLDADO DESCONOCIDO *en Sitio de Cuba Con las autoridades que asistieron al acto*

TANDA de las 8½ — LA VENUS AMERICANA *por* FAY LAMPIER "MISS AMERICA"

Paramount Film de Cuba, S.A
Entrada Palma 112

PAYRET, HOY TARDE Y NOCHE: 'LOVE ME' Y 'YES' 'YES' ESPERANZA IRIS EL MARTES

Tarde y noche, a las 2,30 y ocho y tres cuartos, se representan hoy en "Payret", dos alegres revistas: "Love Me" y "Yes Yes".

Esta última estrenada anoche con éxito extraordinario en el coliseo rojo.

"Yes Yes" es un desfile encantador, sugestivo, amable, espléndido de luminosidad y de lujo.

Tiene cuadros como el del "Maharajah" de gran espectáculo y de bello efecto plástico como el de los "Diamantes de la Corona"

Tiene "scketchts" todo gracia, cuadros excéntricos de gran efecto, bailables, canciones, desfiles....

Pero de ésto habla ya la crónica.

Basta decir lo que antes consignábamos: que obtuvo un triunfo grande y merecido.

Para el martes se anuncia la reaparición de la Favorita del Público, de la más famosa "divette" de la opereta, de la Emperatriz en fin.

Su graciosa majestad Esperanza Iris, eligió entre sus creaciones la simpática de la blonda y sentimental "Alice Couder" de "La Princesa del Dollar", obra de alto mérito musical dentro de su género, joya de las concepciones de aquel gran músico que se llamó Leo Fall.

Las localidades para la reaparición de Esperanza ya están a la venta.

IMPERIO

Hoy domingo 23 de Enero: matinée de una a seis y de siete a once.

Divertidas cintas cómicas.

Primera: Por un Camisón de Seda por Mary Prevost.

Segunda: París a media Noche por Jetta Goudal.

Tercera: La Sangre Manda por Lon Chaney.

Cuarta: Galleguita.

13 1d 23

CINE OLIMPIC

Hoy grandiosa matinée desde la una y media hasta las cinco, con películas propias para niños, exhibiéndose un programa de mucha risa para que goce de verdad nuestra numerosa concurrencia.

A reir con la comedia Fox Los Bebés del Bosque.

Paramount Film presenta a Wanda Hawley en la preciosa comedia titulada Un Beso a Tiempo estreno de la interesante producción de Majorie Daw titulada El Orgullo del Palomar película que contiene grandes carreras y mucha acción.

La colosal comedia del simpático actor Harold Lloyd titulada: Ay Mi Madre.

En lastandas elegantes de cinco y cuarto y nueve y media First National presenta algo original y rápido, que deja en el espíritu del espectador, tras su proyección un rezumo amargo.

Nada más bello, sin embargo, y principalmente tan interesante, tan imprevisto, como Recurso Supremo que juegan artistas tan prestigiosos como Ben Lyon, Anna Q. Nilson, y Majorie Daw y otras estrellas del elenco de la first National Picture.

Mañana en las tandas de moda de cinco y cuarto y nueve y medio First National presenta la suntuosa creación de lujo, arte y belleza interpretada por la genial actriz Blanch Sweet y Ben Lyon titulada El Nuevo Mandamiento.

Martes 25: Olive Borden en la magistral creación Fox titulada La Hija de Valencia.

Miércoles 26: la novela de Pierre Beniot titulada La Castellana del Libano.

Jueves 27: la novela del famoso novelista francés Pierre Beniot titulada Atlántida.

7 1d 23

"LA BELLA DE BROADWAY" SUPER-PRODUCCION DE BETTY COMPSON

La mejor película que ha filmado Betty Compson desde hace algún tiempo, lo es la cinta La Bella de Broadway que estrenarán Santos y Artigas.

Un argumento pleno de interés, vibrante lleno de emoción. Hay arte, belleza, elegancia. Reúne La Bella de Broadway todos los requisitos para triunfar.

El teatro "Granada" de Chicago seleccionó esta cinta, entre un centenar de ellas, para la inauguración de dicho hermoso coliseo y la crítica cinematográfica 100 la selección hecha.

La Bella de Broadway... provocaba la lucha entre los hombres por una de sus sonrisas; todos la amaban, las mujeres la envidiaban y ella tenía un miedo horrible de envejecer.

Betty Compson ofrece una oportunidad a los fanáticos del Cine para que la admiren en una obra que escapa del ambiente conocido de la pantalla que es algo nuevo en argumentación y técnica.

La Bella de Broadway será estrenada en Cuba en el teatro Campoamor los días 26, 27 y 28 de los corrientes con música especial adaptada.

En el reparto de La Bella de Broadway figuran, además de la bellísima y elegante Betty Compson, el famoso galán Herbert Rawlinson cuya fama artística le ha conquistado numerosos adeptos; el famoso Viejito Coqueto que mantiene el público en constante hilaridad y otros notables artistas.

Ungran éxito ha de constituir la proyección en Campoamor de esta excelente producción clasificada entre las super-producciones de la Columbia Pictures y como una de las cintas que este año han de mantener su record artístico.

17 1d 23

Dr. L. RODRIGUEZ MOLINA

Profesor de Enfermedades de las Vías Urinarias en la Universidad de la Habana

Cirujano del Hospital Calixto García

Examen directo de riñones, vejiga, etc.

Consultas: de 10 a 12 de la mañana y de 3 a 6 de la tarde.

LAMPARILLA, 86-88. TELEFONO A-8454.

TEATRO MARTI

EMPRESA "POLI"

GRAN MATINEE de 1 a 5

La Graciosa Comedia LATIDOS DEL CORAZON

el drama del Oeste EL NUEVO CHAMPION *por* WILLIAM FAIRBANKS

EXITO DE LE ROY PRINZ *con sus* BELLEZAS AMERICANAS *Asistidas del* JAZZ BAND DE BOB WILSON

El drama de gran argumento UNA NIÑA ULTIMO GRITO *por* PATSY RUTH MILLER

El drama del Oeste titulado EL NIÑO BANDIDO *por* FRED THOMPSON

LUNETAS MAYORES 40¢ MENORES 20¢ — TERTULIA MAYORES 20¢ MENORES 10¢

EN LAS TANDAS DE 5·7 y 9½

HOY • ESTRENO EN CUBA • HOY

Carl Laemmle presenta a JEAN HERSHOLT *el maravilloso actor dramático con el concurso de* LOUISE FAZENDA • GERTRUDE ASTOR, JUNE MARLOWE, GEORGE LEWIS *en*

PECADOS de JUVENTUD

Melodrama de hermoso argumento. Una historia de amor y aventuras de la gente joven y divertida.

JOYA UNIVERSAL

EN LAS TANDAS DE 5 Y 9½

Completará el programa la linda canzonetista moderna

ADRIA DELHORT

del "OLIMPIA" de PARIS *con nuevos numeros y* LAS MUCHACHAS DE LE ROY PRINZ *asistidas del* JAZZ BAND DE BOB WILSON

MAÑANA ESTRENO DE *LA FLOR DEL DESIERTO* *por* COLLEN MOORE

NEPTUNO

LA FAVORITA DE LA LEGION

El programa combinado por la empresa de Neptuno para la matinée infantil de una y media a cinco, es el siguiente: La Bailarina Enmascarada por Bárbara La Marr, La Otra Esposa de Mi Esposo por Laura La Plante y El Castigo de Dios por Norman Kerry, además de las cintas cómicas La Novia incansable y El Salto Mortal, la luneta costará solamente cuarenta centavos y treinta centavos los niños.

En las tandas elegantes de cinco y cuarto y nueve y media se exhibe por última vez La Favorita de la Legión por Gloria Swanson y Ben Lyon.

En la tanda inicial a las ocho y cuarto en punto, se repite La Bailarina Enmascarada por Bárbara La Marr.

Mañana Un Besito Mi Vida por Luisa Fazenda.

El miércoles El Botero del Volga.

5 1d 23

Gran Cinema VIVES

Calle B entre 27 y 29. Vedado

HOY — DOMINGO 23 — HOY

Gran Matinee a las dos
POBRE MUCHCHO (Comedia)
Earle Fox, en la cinta:
TUPE SOBRADO EN PARIS
Charlie Chaplin en:
EL CALLEJON DEL CONTENTO
La comedia:
TOMASITO SE SACO LA LOTERIA
Y TOM MIX, en el drama de gran acción:
EL ASALTO DEL TREN EXPRESO

5.1/4 Y 9.1/4
TANDAS ELEGANTES
La comedia
TOMASITO SE SACO LA LOTERIA
Y la gran producción FIRST National
EL NUEVO MANDAMIENTO
Por las estrellas BLANCHE SWEET y BEN LYON
8¼
EL ASALTO AL TREN EJPRESO, por Tom Milton.

Mañana; "PORQUE AMAN LAS MUJERES" por Blanche Sweet y Ronald Colman.

773 1d-23

¿DONDE VAMOS HOY POR LA TARDE O POR LA NOCHE?

AL ESPECTACULO PARA TODOS LOS GUSTOS

"ACTUALIDADES"

que tiene el REESTRENO de la obra de actualidad y comicísimas escenas en un acto y tres cuadros, titulada:

"EL TESORO DEL MUNDO"

Todas buscando... y el gallego, la encontró.

DE UNA A CINCO MATINEE

Después de interesantes películas, la bellísima opereta de gran espectáculo con tres cuadros preciosos y una música sublime, titulada.

"LA LEYENDA DE LAS PRINCESAS"

El gallego "Villajos" paseando por una calle en el Japón... y ella, asombrada en ver a este tipo en Palanquín...

POR LA NOCHE

A las ocho: "LA LEYENDA DE LAS PRINCESAS".

A las diez: "EL TESORO DEL MUNDO", revista de actualidad por toda la Compañía.

760 1 d 33.

MARTI Y RIALTO

GRANDIOSO ESTRENO EN CUBA. JUEVES 3.

EL SOL de MEDIA NOCHE

(The Midnight Son)

Por las estrellas LAURA LA PLANTE Y PAT O'MALLEY

Super-Joya UNIVERSAL

1d-23

SUSCRIBASE AL "DIARIO DE LA MARINA"

M.E.C.D. 2016

ECONOMIA Y FINANZAS

LA LEY ECONOMICA Y EL IMPUESTO SOBRE UTILIDADES

Todo hace creer que mañana lunes se reunirá el Senado para debatir la Ley Económica, aprobada por la Cámara de Representantes en la sesión del jueves pasado, dada la urgencia en que se encuentra el Poder Ejecutivo para poder aplicar medidas extraordinarias de carácter económico, a fin de impedir que se produzca el déficit en el presupuesto del presente ejercicio fiscal, por la merma que acusa la recaudación de las rentas públicas.

El artículo primero de la mencionada Ley es, en nuestro modesto juicio, una simple y nueva interpretación de lo preceptuado en la Orden Militar número 463 de 13 de noviembre de 1900, pues no debe perderse de vista que los que redactaron dicha Orden Militar fueron los que la interpretaron y el mismo sentido que se ha venido haciendo después.

Por dicho artículo tal como ha sido aprobado por la Cámara de Representantes, están obligadas todas las Sociedades Anónimas, excepto las que fabriquen y vendan artículos u objetos gravados por la Ley de 27 de febrero de 1926, y las de empresas periodísticas, a tributar el ocho por ciento sobre sus utilidades. En otros términos: que la excepción a que se acogen distintas Empresas que contribuyen a los Municipios por estar comprendidas en las Tarifas del Subsidio Industrial, ha desaparecido y quedan obligadas a pagar el mencionado ocho por ciento sobre sus ganancias. Ahora bien: por el artículo segundo de la ley que acaba de ser aprobada por la Cámara se condona toda tributación de los mismos conceptos del ocho por ciento sobre las utilidades hasta el 20 de julio de 1925, fecha en que fué derogado el impuesto del cuatro por ciento.

Aparte de que como es muy natural, siempre que se exige una nueva contribución se levantan protestas por los obligados a pagarla, en este caso hay que no perder de vista lo oneroso que para muchas de las empresas industriales resulta tener que efectuar fuerte desembolso, máxime cuando, dado el estado de depresión que sufren casi todos los negocios en el país, esas utilidades son relativamente pequeñas si se comparan con el capital invertido. Además, no pueden dejarse de tomar en consideración los argumentos con que los interesados se defienden, cuando se les exige el pago de una tributación a partir de fecha anterior a la dación de la Ley. No hay duda que es por eso por lo que los autores del Proyecto le dieron la forma de ley INTERPRETATIVA. Ahora bien: por el Artículo segundo se condonan los impuestos dejados de pagar antes de la mencionada fecha de 20 de julio de 1925, lo que revela que en el ánimo del legislador ha habido un espíritu de equidad y en este caso podría todavía reformarse la ley para que sólo se empezara a tributar a partir de la dación de la misma, con lo cual se les haría un beneficio a las empresas llamadas a contribuir y se le quitaría a la ley el carácter de efecto retroactivo que aducen los que la atacan.

Además, ¿por qué no abordar de frente el problema y hacer una ley basada en principios científicos, que son los justos y que, por lo mismo, no surtirá efectos contrarios en determinadas industrias?

Debería dictarse una ley sobre utilidades, pero "progresiva", dejando siempre a salvo una remuneración para el capital invertido y que se gravaran las utilidades después de que se pagara un interés adecuado sobre el dinero invertido en la negociación, y en la reglamentación cuidar de que al mismo tiempo de evitar que se eluda el pago del impuesto por el contribuyente, que no se le exija sobre ganancias que en todo negocio sanamente manejado debe ser en parte aplicado a "castigos", sobre todo si se trata de una industria.

No puede dejar de halagarnos ver, que con motivo de este impuesto, un diario de la tarde de ayer sustenta teorías que coinciden con las que vi, tratando de difundir el DIARIO DE LA MARINA, pues se habla "de adoptar una orientación franca hacia las corrientes modernas en materia tributaria" y de implantar el "income tax" para reemplazar el absurdo plan de tributos "sobre el "consumo", causa principal de la insoportable carestía de la vida."

Creando la contribución sobre la Renta podría abolirse el impuesto del uno y medio por ciento sobre la venta bruta, tributo que los mas modernos economistas lo consideran como un impuesto DESTRUCTIVO y sólo aceptable con el carácter de "provisional". Si por el momento no fuera posible abolir por completo el mencionado impuesto sobre la venta bruta porque se temiera que el que gravara la Renta no produjera los ingresos que el del uno y medio por ciento, podría sustituirse el medio por ciento que pertenece al Fondo Especial de Obras Públicas, y si implantando la contribución sus productos lo permitieran, abolir por completo el uno por ciento. Hay que ir entrando por los procedimientos que la equidad y la ciencia económica recomiendan como los más justos y los más equitativos, desgravando los artículos de consumo, pues como dice un sabio economista italiano: CUANDO EL IMPUESTO PESA SOBRE LOS CONSUMOS, COMO TODOS NECESITAN COMER PARA VIVIR, EL IMPUESTO PESA SOBRE LA RAIZ DE LA VIDA.

Por el artículo quinto de la tantas veces mencionada Ley Económica, se autoriza al Poder Ejecutivo para que en el Presupuesto en vigor dicte las disposiciones que considere convenientes para la mejor administración o régimen económico del Estado; de manera que estando al frente del Gobierno un estadista de la clara visión y de las sanas intenciones del General Machado, el país puede estar tranquilo, que se adoptarán medidas que eliminen la posibilidad de un déficit al cerrarse el presente año fiscal, y al mismo tiempo que con el concurso del Poder Legislativo se formulen para el nuevo año económico los Presupuestos basados en leyes económicas justas, después de un detenido estudio, y que coadyuven todos los elementos políticos del país para la reconstrucción financiera y económica de la República

GF Allsteel

Suprema calidad

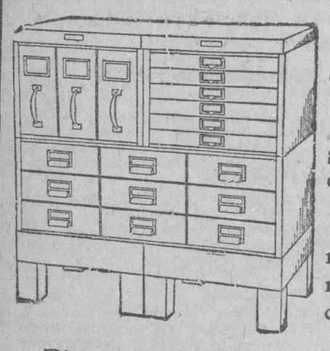

1927 marca una era de prosperidad.

Reorganice su negocio. Mejore su oficina.

Proteja sus documentos valiosos en muebles de seguridad "Allsteel".

Piense en la riqueza destruida en el incendio de Santiago de Cuba y prevéngase.

Vendemos desde una pequeña gaveta hasta el equipo para un Banco.

Solicite catálogos

Morgan & Mc. Avoy Co.

Aguiar 79 Habana Tel. A-4102

RUBINAT LLORACH

La mejor agua mineral natural purgante

Aprobada por la Academia de Medicina de Paris en 1880

Sulfato de sosa..... 96 gr. 265 / Sulfato de magnesia..... 2 gr. 268 } por litro.

ESTREÑIMIENTO
AFECCIONES del TUBO DIGESTIVO
ATONÍA GASTROINTESTINAL
HEMORROIDES

DOSIS NORMAL: un vaso de los de vino, bebiéndose luego una taza de te caliente.

(Auméntese esta dosis según el temperamento individual)

GRAN MEDALLA de ORO, Exposición Internacional de Paris 1900.

Se vende en cuartos y medias botellas en todas las Farmacias de la ISLA de CUBA.

Representantes Exclusivos para la Isla de Cuba: J. RAFECAS Y Cía., Avenida del Brasil 29. (Teniente Rey).

VALORES DE NEW YORK

BONOS
$7.745.000

ACCIONES
1.046.600

CHEQUES
$939.000.000

BOLSA DE N. YORK

Cotizaciones

Habana, Enero 22 de 1927.

FERROCARRILES	
Atch. Top. and Santa Fe.	168-1/4
Atl. Coast Line.	191
Baltimore and Ohio.	111
Canadian Pacific.	—
Chesapeake and Ohio.	160
Chi.-Gt. West com.	—
Chi.-Gt. West. pref.	—
Chic. and N. W.	82
Chi. Mil and San Paul com.	—
Chi. Mil and San Paul prf.	—
C., Rock I. and P.	73-3/4
Delawar and Hudson.	—
Del. Lack West.	144-1/4
Edie.	42-1/8
Eric First.	55-3/8
Great Northern.	86
Illinois Central.	—
Kansas City Southern.	45-1/2
Lehigh Valley.	121-1/4
Louisville and Nash.	131
Mo., Kan. and Tex com.	35-7/8
Mo., Kan. and Tex. pfd.	98-5/8
Mo.-Pac. com.	44-1/4
Mo.-Pac. pref.	95-5/8
N. Y. Central.	143-3/4
N. Y., N. H. and H.	46-3/8
Nickel Plat com.	—
Norfolk and Western.	160
Northern Pacific.	84
Pensilvania.	58-3/8
Pere Marquete.	120-1/2
Titts W. Va.	129
Reading.	99
St. Louis and St. Francisco.	104-7/8
St. Louis and Southwestern.	65
Seaboad air Line com.	37
Seaboard air Line pref.	42-1/4
Southern Pacific.	109-1/4
Southern Railway.	124-1/4
Texas and Pac.	57-5/8
Union Pacific.	162-3/4
Wabash com.	45-3/4
Wabash pref.	79-3/4
Wheel and Lake Erie com.	48-1/2
Wheel and Lake Erie pfd.	68
EQUIPOS	
American Car Fou.	—
American Brake Shoe.	—
American Locomotive.	108
Baldvin Locomotive.	147-5/8
Gen. Rail. Sig.	—
N. Y. Air Brake.	—
Pullman.	186
Westinghouse Air Brake.	136
MOTORES	
Chandler Mot.	—
Chandler Mot. pfd.	—
Chryler.	40-1/2
Fed. Mot. Tr	29
Dodge Motors com.	24-3/4
Dodge Motors pref.	—
General Mot.	148
Hudson Motor Co.	50-5/8
Hupmovile.	21-1/2
Jordan Motors.	—
Mack Trucks.	89-3/4
Moon Motor.	—
Nash.	66-1/2
Packard Motors.	34-7/8
Paige.	—
Peerlees Motors.	—
Pierce Arrow com.	19-7/8
Studebaker Corp.	55-3/8
White.	54-3/4
Willys-Overl.	21-1/8
Yellow Truck.	26-3/4
ACCESORIOS	
Am. Bosch Mag.	13-1/2
Briggs Body.	30-7/8
Gabriel Snubbers.	—
Hayes Wheel.	—
Moto Meter.	—
Motor Wheel.	—
Stewart Warner.	65-5/8
Stromberg Carb.	—
Timken Roller.	87-2/8
GOMAS	
Ajax.	10
Fisk Tire.	16-1/4
Goodrich.	—
Kelly Springfield Tire.	—
U. S. Rubber.	58-3/4
ACEROS	
Am. Steel Fou.	5-3/4
Bethlehem Steel.	47
Colo F and I.	48-1/2
Crucible Steel.	79-1/2
Gulf States.	—
Inland.	—
Ludlum.	—
Republic Iron Steel.	60-1/2
Sloss-Sheffield.	—
United Alloy.	—
U. S. Steel.	156-1/2
Vanadium.	38-1/2
Youngstown.	87-3/8
PETROLEOS	
Atlantic Ref.	112-1/2
Barnsdall A.	30-3/4
California Petrol.	—
General Asphalt.	82-1/8
General Pet.	—
Independent Oil and Gas.	31-3/4
Louisana Oil.	16-1/8
Maracaibo.	21-3/4
Marland Oil.	57-3/8
Mex. Seaboard.	—
Mid. Cont. Pet.	38-1/2
Pan American "A".	—
Pan American "B".	64-5/8
Pan American West B.	—
Phillips Petroleum.	56-3/4
Panhan P. and R.	16-7/8
Pure Oil.	28-3/4
Shell-Union Oil.	30-1/4
Sims Petroleum.	21-5/8
AZUCARES Y FERROCARRILES CUBANOS	
American Beet Sugar.	—
American Sugar Pef.	81-1/2
Cuban Cane Sugar com.	—
Cuban Cane Sugar pfd.	—
Cuban American Sugar.	27-1/4
Cuba Company.	32
Consolidatec R. R. of Cuba.	—
Punta Alegre.	—
Puerto Rico Sugar.	161

INFORMACION GANADERA

LA VENTA EN PIE

El mercado cotiza los siguientes precios:

Vacuno: de 6 a 7 centavos, según clase.

Cerda: a 10 centavos el del país y el americano a 13 centavos.

Lanar: de 8 a 9 y medio centavos.

MATADERO DE LUYANO

Las reses beneficiadas en este Matadero se cotizan a los siguientes precios:

Vacuno: de 26 a 30 centavos.

Cerda: de 40 a 50 centavos.

Lanar: de 40 a 55 centavos.

Reses sacrificadas en este Matadero: Vacuno 130; cerda 165; lanar 0.

MATADERO INDUSTRIAL

Las reses beneficiadas en este Matadero se cotizan a los siguientes precios:

Vac uno: de 26 a 30 centavos.

Cerda: de 40 a 50 centavos.

Lanar: de 40 a 55 centavos.

Reses sacrificadas en este Matadero: Vacuno 350; cerda 298; lanar: 53.

Entradas de ganado: no hubo.

Enero 22 1927.

MERCADO DE BONOS

BONOS CUBANOS

NUEVA YORK, enero 22.—(AP)—

	Alto	Bajo	Cierre
In Tel and Tel. Company	126⅞	125¾	125¾
Cuba 5 1/2 s. 1953			102¼
Cuba Ex. 5 s. 1944			100⅛
Cuba Ex. 5 s. 1949			101½
Cuba Ex 4½ s 1949			94½
C. Railroad 5 s 1952			95
Hav. Elec. 5 s. 1952			95½

VALORES AZUCAREROS

NUEVA YORK, enero 22.—(AP)—

	Alto	Bajo	Cierre
American Sug. Ventas 100	81½	81½	81½
C. A. Sugar.— Ventas 100	27	27	27
C. Cane Sugar.			
C. Cane S. pf. Ventas 100	48½	48½	48½
P. Alegre Sug.			

BONOS DE LA LIBERTAD

NUEVA YORK, enero 22.—(AP)—

	Alto	Bajo	Cierre
3 1/2	101.12	101.8	101.12
1o. 4 s			
2o. 4 s			
1o. 4 1/4	103.12	103.8	103.12
2o. 4 1/4	100.24	100.21	100.22
3o. 4 1/4	101.13	101.10	101.10
4o. 4 1/4	103.25	103.22	103.23
U. S. T. 4 s.	106.23	106.20	106.20
U. S. T. 4 1/4	110.26	110.26	110.26
U. S. T. 3 3/4	103.23	103.23	103.23

BONOS INTERNACIONALES

NUEVA YORK, enero 22.—(AP)—

	Alto	Bajo	Cierre
Burdeos 6 % 1934	95⅞	95⅞	95⅞
Lyon 6 por 100 1934	95⅞	95⅞	95⅞
Marsella 6 % 1934	95⅞	95⅞	95⅞
Alemania 7 % 1940	107½	107⅜	107½
Francia 7 % 1949	101⅞	101⅝	101⅝
Holanda 6 % 1954	103⅝	103⅝	103⅝
Argentina 6 % 1957	98½	9 ½	98½
Chile siete % 1942	100¾	100¾	100¾
Checo - Eslovaquia ocho % 1951	107½	107½	107½

PLATA EN BARRAS

NUEVA YORK, enero 22.—(AP)—

La plata en barras se cotizó a 56¾

BOLSA DE MADRID

MADRID, enero 22.—(AP)

Las cotizaciones del día fueron las siguientes:

	Pesetas
Libra esterlina	30.03
Franco	0.24.55

BOLSA DE BARCELONA

BARCELONA, enero 22.—(AP)

El dollar se cotizó a 6.18 pesetas.

BOLSA DE PARIS

PARIS, enero 22.—(AP)

Los precios de los valores cotzados hoy en esta Bolsa estuvieron irregulares.

	Francos
Renta del 3 por 100	53.40
Empréstito del 5 por 100	63.85
Cambios sobre Londres	122.54½
El dollar se cotizó a	25.25

BOLSA DE LONDRES

LONDRES, enero 22.—(AP)

En esta Bolsa se cotizaron hoy los siguientes valores:

Consolidados por dinero	55½
United Havana Railway	78
Empréstito Británico del 5 por 100	101¼
Empréstito Británico del 4 1/2 por 100	96¼

MERCADO DE CAMBIOS

NUEVA YORK, enero 22.—(AP)

INGLATERRA: Libra esterlina. Par 4.86 5| por soberano.
Demanda 4.84.15/16
Cable 4.85 3/8
Sesenta días 4.81. 3/16

ESPAÑA: Par 19.5 centavos por peseta.
Demanda 16.17 ½

FRANCIA: Par 19.3 centavos por franco.
Demanda 3.96 ¾
Cable 3.97 ¼

SUIZA: Par 19.3 centavos por franco.
Demanda 19.25 ¾

BELGICA: Belga (nueva moneda).
Demanda 13.90

ITALIA: Par 19.3 centavos por lira.
Demanda 4.33
Cable 4.33 ½

SUECIA: Par 26.8 centavos por corona.
Demanda 26.68

HOLANDA: Par 40.2 centavos por florín.
Demanda 39.94 ½

GRECIA: Par 19.3 centavos por dracma.
Demanda 1.32

NORUEGA: Par 26.8 centavos por corona.
Demanda 25.50

DINAMARCA: Par 26.8 centavos por corona.
Demanda 26.63

CHECOESLOVAQUIA: Par 20.3 centavos por corona.
Demanda 2.96

YUGOESLAVIA: Par 19.3 centavos por dinar.
Demanda 1.76 ¾

RUMANIA: Par 19.3 centavos por lei.
Demanda 0.53

POLONIA: Par 19.3 centavos por zloty.
Demanda 11.75

ALEMANIA: Par 23.82 centavos por marco.
Demanda 23.70 ½

AUSTRIA: Par 1.07 centavos por cheque.
Demanda 0.14.125

JAPON: Par 50 centavos por yen.
Demanda 48.75

CHINA: Par 7.0278 por tael.
Demanda 63.50

ARGENTINA: Par 42.44 centavos por peso.
Demanda 41.25

BRASIL: Par 32.25 centavos por mil reis.
Demanda 11.81 ¼

MONTREAL: Par 100 centavos por dollar.
Demanda 99.84 ¾

MERCADO DE VIVERES

NUEVA YORK, enero 22.—(AP)

En este mercado se cotizaron hoy los siguientes artículos:

Trigo número 2 duro de invierno: por bushel 1.52.

Trigo número 2 duro de invierno: por bushel 1.61.

Maíz para la exportación: por bushel 88 1|4.

Centeno número 2: por bushel a 116 3|8.

Avena blanca: por bushel de 0.56¾ a 0.63.

Harina: por barril de 7.35 a 7.60.

Aceite óleo: por libra 9.75.

Grasa amarilla: por libra de 6 3|4 a 7.00.

Aceite semilla de algodón: libra a 8.35.

Papas número 1: por barril de 4.50 a 6.00.

Frijoles: por libra 8.50.

Manteca refinada: por libra 14.45.

Cebollas: por bushel de 1.10 a 1.50.

Arroz: por libra de 8.00 a 8.50.

Bacalao: por libra de 8.00 a 9.00.

Afrecho f o b Minneapolis por tonelada 27.00.

Heno número 2: por tonelada de 27.00 a 28.00.

MERCADO DE FLETES

COTIZACIONES

	100 libras	
Costa Norte a Filadelfia.	16	17
Costa Norte a Galveston.	13½	14½
Costo Norte a N. Orleans	13	14
Costa Norte a New York	15	16
Costa Norte a Halifax..	—	—
Costa Norte a St. John..	—	—
Costa Norte a Savannah	—	—
Costa Norte a Boston....	18	19
Costa Sur a Filadelfia ..	18	19
Costa Sur a New York..	18	19
Costa Sur a New Orleans	15	16
Costa Sur a St. John....	—	—
Costa Sur a Halifax	—	—
Costa Sur a Boston	20	21
Costa Sur a Galveston ..	15½	16½

Estas cotizaciones son exclusivamente sobre azúcar.

MERCADO DE NEW YORK

POR NUESTRO HILO DIRECTO A. P.

MERCADO DE AZUCAR

NUEVA YORK, enero 22. (A.P.) El mercado del crudo estuvo encalmado hoy, pero el tono fué firme. Las ofertas no fueron agresivas y había algún azúcar disponible de Puerto Rico a base de 5.02 centavos para Cuba derechos pagados. No se anunciaron ventas y las refinerías aparentemente están inclinadas a no realizar nuevas trasacciones hasta la semana próxima. Se decía que ayer se vendieron 5.000 toneladas de Filipinas, a las refnerías de fuera del puerto y a los operadores, para embarque enero-febrero, a 5.02 centavos entrega, o sea a base de tres y cuarto centavos para Cuba, costo y flete. Los cablegramas de Europa informa nla venta de un pequeño lote del Perú al Reino Unido a chelines 7 y medio peniques. El preci olocal continúa sin variación a 5.02.

FUTUROS EN CRUDOS

En el mercado de futuros en crudos hubo pequeñas transacciones que sumaron en total 4.700 toneladas. A falta de demanda agresiva o presión de venta, los precios se movieron dentro de límites estrechos, cerrando los meses activos con baja de 1 a 2 puntos. El tono fué firme, sin embargo, y la ligera baja se debió probablemente a las liquidaciones de fin de semana.

Enero					316
Marzo	323	323	321	321	321
Mayo	333	333	331	331	332
Julio	343	343	342	342	342
Septiembre	349	349	349	349	349
Diciembre	329	329	329	329	329
Enero	314	314	313	313	313

AZUCAR REFINADO

Una baja de cinco puntos por la Federal a base de 6.20 centavos para el granulado fino fué el único cambio del mercado del refinado. Las demás refinerías cotizan a 6.25 centavos. El volumen de negocios continúa siendo ligero y el comercio parece inclinado a limitar las operaciones y a seperar los acontecimientos en el mercado del crudo.

MERCADO DE BONOS

NUEVA YORK, enero 22. (A.P.) Una activa demanda para los bonos ferroviarios de alt acotización fué causa de que el mercado alcanzara los tipos más altos desde la primavera de 1915. Fuera de los ferrocarriles de primera clase, el mercado de bonos estuvo encalmado, atribuyéndose la debilidad a las transacciones persiguiente beneficios de fin de semana.

El alza de los bonos franceses, que habían mostrado tendencias bajistas durante la seman, fué una característica de la breve sesión de hoy. La confianza en este grupo se basa en la expectativa de que la Cámara de los Diputados francesa haga algo en breve para ratificar el convenio de la deud de guerra, suprimiento todos los obstáculos a los planes financieros que se vienen estudiando desde hace dos años.

Los bonos belgas y alemanes también tuvieron alguna demanda.

Las obligaciones de la Chicago, Milwaukee y St. Paul continuaron a la cabeza de la división ferroviaria. Los industriales y de compañía de servicio público, estuvieron inactivos con excepción de Interborough Rapid Transit del 5 que tuvo alguna compra.

Hubo buena demanda para los valores del Gobierno, la mayor parte de la cual se confinó al grupo de la Libertad.

Se espera que un sindicato presidido por Dillon Read and Co., haga una oferta la próxima semana de $.600.000 en bonos de la ciudad de Nueva Orleans.

MERCADO DE ACCIONES

NUEVA YORK, enero 22. (A.P.) El mercado de acciones ofreció hoy una forma completamente diferente a las sesiones anteriores, avanzando rápido al impulso de las ferroviarias que ofrecen perspectivas de fusión, pero más tarde manifestó tendencias bajistas al reanudarse la presión de venta contra los motores y las industriales.

Un repentino flujo de ventas en General Motors hizo bajar a esa divisa cerca de dos puntos a 148. Savage Arms bajó 2 tres cuartos a 64. También desarrollaron debilidad American Smelting, Collin y Aikman, Pierce Arrow preferidas, Pullman, F. E. Shattuck y Woolworth.

United States Cast Iron Pipe perdieron 4 puntos. Press Steel Car y Producers y Refiners alcanzaron los precios más altos del año.

El mercado de cambios estuvo firme cotizándose la demanda de la libra esterlina por debajo de $4.85 y los francos franceses alrededor de 3.97 centavos.

MERCADO DEL CAFE

NUEVA YORK, enero 22. (A.P.) El mercado de futuros en café estuvo hoy muy encalmado, con fluctuaciones pequeñas. Abrió de 2 puntos más alto a 5 más bajo. Marzo bajó de 14.50 a 14.48 debido a una pequeña liquidación. El mercado en general cerró desde 3 puntos neto más bajo a 2 más alto, con ventas de 8.000 sacos.

Mes	Cierre
Enero	14.85
Marzo	14.48
Mayo	13.90
Julio	13.23
Septiembre	12.60
Diciembre	12.18

NOTAS DE WALL STREET

NUEVA YORK, enero 22. (A.P.) Las ventas de la Nacional Cloak and Suit Co., en 1926 bajaron a a pesos 42.794.327, desde $46.685.123 en 1925.

Las ventas de la Westinghouse Electrcl and Manufacturnig Co., en el trimestre último de 1926 fueron $49.800.838 contra $39.761.326 en el mismo período de 1925.

REMINGTON Portatil

¡Una compañera y auxiliar para años y años!

Usted se sentirá impresionado por las muchas características de superioridad de esta magnífica maquinita. La nueva Remington Portátil tiene la línea de escritura de mayor longitud de cuantas portátiles existen. Admite papel ancho y sobres largos comerciales. La escritura es absolutamente visible. Y es ademas la más liviana, pequeña y compacta de todas las portátiles con teclado standard. Cuando usted la vea se convencerá de que esta es la máquina de escribir personal que por tanto tiempo ha necesitado.

Precio con su estuche $72.50

A Plazos desde $6.50 al mes

Remington Typewriter Company of Cuba

Pdte. Zayas 31 Habana Tel. A-2828

Gran Rebaja de Precios

Máquinas para panaderías y dulcerías.
Motores de gasolina.
Molinos de harina.
Molinos Eléctricos de café.

ANTES DE COMPRAR VEA PRECIOS

J. M. FERNANDEZ PACHECO

PEDRO PEREZ, NUM. 21, (LAMPARILLA). TELEFONO A-6192. HABANA.

DEDALCIO. 266 9-12-19

SUSCRIBASE AL "DIARIO DE LA MARINA"

¿QUIERE DEJAR SU AUTO COMO NUEVO?

VISITE "LA CENTRAL"

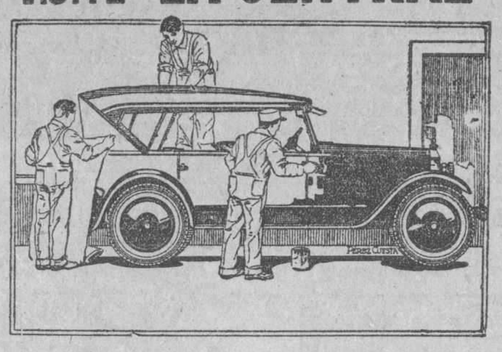

EN ESTA CASA ENCONTRARA UN GRAN SURTIDO EN BAQUETONES FRANCESES Y AMERICANOS, PARA FUELLES, TELAS, LONAS, HULES Y ALFOMBRAS

Gran existencia en Pinturas y Barnices MURPHY VALENTINE y otras marcas

TODO DE PRIMERA CALIDAD Y A LOS MEJORES PRECIOS

USE GOMAS Firestone NO LAS HAY MEJORES

José Alvarez y Ca., S. en C.

Teléfonos U-4776 4822 Aramburu 8 y 10

HABANA

Neptuno 170 y 172-Próximo a Belascoaín

Se alquila este local propio para comercio con 640 metros.

Informes en "LOS PRECIOS FIJOS". Teléfono M-3347.

567 5d 19

Compañía Nacional de Espejos S. A.

SECRETARIA.

Por orden del señor Presidente tengo el honor de citar a los señores Accionistas de esta Compañía, para la Junta General Ordinaria que se ha de celebrar el día 27 del corriente, a las nueve de la mañana en el local social Espada número 53.

JOSE CARBALLAL
Secretario

774 1d-23

COUNTRY CLUB PARK INVESTMENT COMPANY

JUNTA GENERAL ORDINARIA DE ACCIONISTAS

De acuerdo con lo previsto en el Artículo vigésimo noveno de los Estatutos y de orden de la Junta Directiva, se cita a los señores accionistas de esta Compañía para la Junta General Ordinaria que habrá de efectuarse el día treinta y uno del corriente a las tres de la tarde, en la casa calle de Amargura número 23, en la Habana.

Habana, 12 de Enero de 1927.

Rogelio Carbajal, Secretario

LAMBORN, HUTCHINGS & COMPANY

Miembros de The New York Stock Exchange

Edificio Royal Bank of Canada, 2º piso

Teléfono A-7215

VALORES - AZUCARES

Hilos Privados Directos a New York, Chicago y otras ciudades de los EE. UU.

I. VILLARREAL

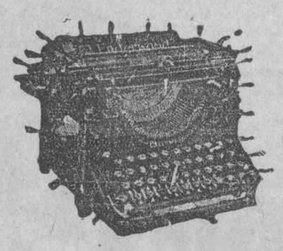

TALLER DE REPARACIONES, NIQUELADO Y CILINDROS DE GOMA. — REPARAMOS TODA CLASE DE MAQUINAS DE ESCRIBIR Y DE SUMAR.

Máquinas de escribir y de sumar, nuevas y reconstruidas de las mejores marcas.

Efectos de escritorio en general, sellos de goma.

TELEFONO A-5529.
HABANA, 122 y 124.
HABANA.

N. Gelats & Co. BANQUEROS HABANA Aguiar 106-108

Vendemos cheques de Viajeros Pagaderos en Todas Partes del Mundo y Cartas de Crédito Circulares en las mejores Condiciones

"SECCION DE CAJA DE AHORROS"

Recibimos Depósitos en esta Sección Pagando Interés de 3 por 100 Anual

Todas estas operaciones pueden efectuarse también por correo

M.E.C.D. 2016

HAVANA ELECTRIC RAILWAY COMPANY

Enviamos a solicitud el folleto que contiene la Escritura de Constitución y Estatutos de la Compañía.

Contiene el folleto:

1o.—Escritura de Constitución de la Havana Electric Railway Co.
2o.—Estatutos de la Havana Electric Railway Co.
3o.—Capitalización de la Havana Electric Railway Co.
4o.—Capitalización de la Havana Electric & Utilities Company.
5o.—Balance de la Havana Electric & Utilities Co. hasta el 30 de Junio de 1926
6o.—Historia de como se adquirió el control de la Havana Electric Railways Light and Power Company.

Ejecutamos órdenes en estos valores.

EN MARZO PAGARAN A LAS PREFERIDAS $3.00 POR ACCION CORRESPONDIENTE AL PRIMER SEMESTRE.

INVIERTA EN VALORES
PREGUNTE NUESTROS PRECIOS
COMPRAMOS Y VENDEMOS VALORES DE TODAS CLASES

E. Taboada. J. M. Capmany

(Miembros de la Bolsa de la Habana)

Banco de Canadá, Departamento 306. *Teléfono A-4777*

MERCADO DE LA HABANA

COTIZACION OFICIAL DE LA BOLSA

BONOS Y OBLIGACIONES INSCRIPTOS EN LA BOLSA DE LA HABANA — Sábado 22 de Enero de 1927.

Valor: $82 892,520 00

	Capital	Interés		Cupón		COTIZACION Comp.	Vend.
R. Cuba 1904 Speyer..	$ 35.000.000	5	%	M	S	101	105
R. Cuba 1905 D. I.....	11.169.800	5	%	M	N	97	98½
R. Cuba 1909 4 1|2	16.500.000	4½	%	F	A	93	100
R. Cuba 1914, Morgan..	10.000.000	5	%	F	A	102	—
R. Cuba 1917, Puertos.	7.000.000	5	%	M	N	98	104
R. Cuba 1923, 5 1|2..	50.000.000	5½	%	E15	J16	102½	104
A. Habana 1a. hip....	6.183.000	6	%	E.A.J.O.		102	108
A. Habana 2a. hip....	2.655.000	6	%	E.A.J.O.		101	106
Banco Territorial	4.000.000	6	%	E	J	—	—
Calzado	400.000	8	%	J	D	74	90
Cerv. Internacional	2.000.000	7	%	E	J	104	106½
Ca Az. Ciego de Avila	700.000	6	%	Mzo.	30	—	—
Acueducto Cienfuegos..	1.500.000	7	%	J	D	—	—
Ca. Curtidora	200.000	6	%	J	D	—	—
Gas y Electricidad.. ..	4.000.000	6	%	J	D	108	120
F. C. Gibara Holguin..	130.000	6	%	F	A	—	—
H. Eléctrica (Cons.) ..	8.972.561	5	%	F	A	98½	100
Ca. Licorera	2.500.000	7	%	A	O	—	—
Manufacturera	2.600.000	5	%	A	O	53	60
Matadero Industrial . .	500.000	6	%	F	A	—	—
Nacional de Hielo.. ..	300.000	8	%	J	D	—	—
N. F. de Hielo (bonos)	3.000.000	6	%	J	D	100	—
N. F. de Hielo (obligs.)	3.000.000	7	%	J	D	100	—
F. C. Noroeste..	3.000.000	6	%	E	J	—	—
Papelera serie A.	500.000	8	%	F15	A15	100	105
Papelera serie B.	800.000	8	%	M	N	54	63
Eléctrica Santiago	1.500.000	6	%	E	J	—	—
Teléfono	2.000.000	5	%	E	J	93	100
Teléfono (Conv. Col.)	2.500.000	5	%	E	J	—	—
F. C. Unidos	3.830.000	5	%	E	J	85	—
Ca. Urbanizadora	2.000.000	8	%	D.M.J.S.		—	—
Metropolitana	1.200.000	7	%	E	J	100	105
Jarcia Matanzas..	500.000	6	%	M	S	100¼	105
Ironbeer (obligaciones).	200.000	8	%	J	D	—	—

ACCIONES — Valor inscripto: $83.014.800 00

	Capital	COTIZACION Comp.	Vend.
Compañía Cubana de Accidentes	$ 250.000	—	—
Banco Agrícola de Puerto Príncipe..	320.000	—	—
Banco Territorial de Cuba	5.000.000	—	—
Banco Territorial de Cuba (benef.)..	5.000.000	—	—
Calzado, preferidas	400.000	25	—
Cervecera Internacional	1.000.000	150	—
Compañía Azucarera Ciego de Avila..	1.200.000	—	—
Acueducto de Cienfuegos	1.000.000	—	—
Constancia Cooper Company	1.000.000	—	—
Compañía Constructora (preferidas)..	2.000.000	—	—
Compañía Constructora (comunes) . .	3.000.000	—	—
Cuba Cane Sugar (preferidas)	50.000.000	—	—
Cuba Cane Sugar (comunes)	50.000.000	—	—
Cuban Railroad (preferidas)	10.000.000	—	—
Cuban Central (preferidas)	900.000	—	—
Cuban Central (comunes)	900.000	—	—
Cuban Tire R. Co. (preferidas)	781.700	—	—
Cuban Tire R. Co. (comunes)	2.562.400	—	—
Compañía Curtidora Cubana	300.000	—	—
Ferrocarril Gibara Holguín	400.000	—	—
Compañía Industrial de Cuba	250.000	—	—
Ca. Jarcia de Matanzas (preferidas)	2.500.000	95	98
Ca. Jarcia de Matanzas (comunes) ..	3.550.000	31½	32½
Compañía Licorera (comunes)	8.000.000	3⅝	4
Lonja Comercio Habana (preferidas).	200.000	100	—
Lonja Comercio Habana (comunes) ..	200.000	—	—
Manufacturera Nacional (preferidas).	5.000.000	6½	7
Manfacturera Nacional (comunes)....	6.000.000	2	4
Matadero Industrial	1.000.000	—	—
Empresa Naviera (preferidas)..	2.000.000	62	68
Empresa Naviera (comunes)	4.000.000	12	14
Nueva Fábrica de Hielo	3.000.000	410	—
Nacional de Perfumería (preferidas)..	1.000.000	50	69
Nacional de Perfumería (comunes)..	1.850.000	5	18
Ca. Cubana de Pesca (preferidas)....	1.000.000	103	—
Ca. Cubana de Pesca (comunes)....	1.500.000	30	—
Banco de Préstamos	500.000	—	—
Eléctrica de Santiago de Cuba	1.500.000	—	—
Eléctrica de Sancti Spiritus	39.800	—	—
Cuban Telephone (preferidas)	2.000.000	109¾	110½
Cuban Telephone (comunes)	5.000.000	—	—
Teléfono Internacional	61.272.100	124¾	127
The Trust Company of Cuba	5.000.000	—	—
F. C. Unidos y Almacenes de Regla..	6.859.970	94	98
Union Oil Company	1.000.000	—	—
La Unión Nacional (preferidas)	750.000	—	—
La Unión Nacional (beneficiarias)....	750.000	—	—
Ca. Urbanizadora (preferidas)	1.500.000	—	—
Ca. Urbanizadora (comunes)	3.000.000	—	—
Metropolitan Auto	200.000	—	—
Havana Electric (preferidas)	H. E. Preferidas ..	94	—
Havana Electric (comunes)	H. E. Comunes.. ..	24	—

NOTA.—Es de observarse que en la Bolsa de la Habana, solamente dos Compañías azucareras cotizan sus valores: la Compañía Azucarera Ciego de Avila y la Cuban Cane Corporation. En cambio, obsérvese el número de Compañías azucareras que cotizan sus valores en la Bolsa de New York. Véase dicha información. El montante total de los valores inscriptos en la Bolsa de la Habana, incluyendo los bonos de la Deuda Pública, asciende a $460.390,021.00.

FERROCARRILES, IRRIGACION Y SANEAMIENTO EN PERU

LIMA, enero 19. — (AP). — El Senado peruano, en presencia del Ministro de Hacienda, que compareció expresamente para ello, aprobó el proyecto de emisión de bonos por cinco millones de libras, con la garantía de la Renta del Tabaco, para dedicar dicha elevada suma a obras de ferrocarriles, de irrigación y de saneamiento.

También se aprobó en el Senado el proyecto ordenando la expropiación de la manzana de terreno en la Avenida de Leguía en que se construirá el Palacio que la nación obsequia a su actual Presidente Constitucional, Dr. Augusto B. Leguía, en señal de gratitud, por los beneficios que ha hecho al país durante sus períodos presidenciales.

El Congreso extraordinario se clausurará mañana. El Gobierno parece que va a convocar otro a fin de resolver asuntos importantes. El "Diario de Comercio", comentando la intervención de los Estados Unidos en Nicaragua, favorece y aplaude los ecos que llegan de los países de toda la América, proclamando la necesidad defensiva de un movimiento latino-americano, esencialmente hostil al imperialismo del Gobierno de Washington o de los intereses que se ocultan tras éste.

MERCADO DE ALGODON

Al cerrar ayer el mercado de New York se cotizaba el algodón como sigue:

	Quintal
Enero..	13 33
Marzo..	13.47
Mayo..	13.67
Julio..	13.85
Octubre..	14.05
Diciembre..	14.25

VENDO

HAVANA ELECTRIC RAILWAY CO.

PREFERIDAS DEL 6% CON EL 60% DE BONIFICACION EN COMUNES.

La emisión es solo de cinco millones de pesos y tan pronto como esté toda colocada no regalarán más comunes y habrá usted perdido esta oportunidad.

EL DIVIDENDO DEL PRIMER SEMESTRE ($3.00 POR ACCION) SERA PAGADO A ESTAS PREFERIDAS EN MARZO PROXIMO.

Julio B. Forcade

MIEMBRO DE LA BOLSA DE LA HABANA.
OFICINAS:
BANK OF NOVA ESCOTIA, 222-223. CUBA Y OREILLY.
Teléfono: A-4983

PESETA

SE COTIZO A RAZON DE:
6 PESETAS
17.28
DOLLAR

FRANCO

SE COTIZO A RAZON DE
25 FRANCOS
18 CENTIMOS
DOLLAR

PROPIEDAD URBANA

PROPIEDADES URBANAS

La venta de solares se mantuvo esta semana, como las anteriores, firme y creciente.

Se reportaron contratos sujetos a confirmación en Quinta Avenida, La Lisa y Ensanche del Vedado, de los cuales daremos cuenta el martes.

TABACO

En nuestras notas de ayer, y antes de dar cuenta de las operaciones del día anterior, nos referíamos a las grandes compras de clases bajas hechas por las firmas exportadoras, para apuntar el total de los tercios embarcados por aquéllas y recordar aseveraciones que hicimos meses ha, en relación con la necesidad que de dichas clases podrían tener las fábricas de cigarrillos luego que la zafra intensificase el consumo de éstos.

Hemos de decir hoy que dos de las mismas firmas exportadoras que ya tienen embarcados más de setenta mil tercios para Europa, continúan en el mercado adquiriendo octavas, los pocos lotes de "colas" que quedan disponibles, y otras clases de las que antes compraron.

J. B. Díaz y Compañía ha de registrar varias cantidades de las mencionadas y Leslie Pantín e Hijo registraron y cargaron doscientos treinta y dos tercios de "colas" en los almacenes de Manuel A. Suárez y compañía y noventa y ocho de la misma clase casa de Pablo L. Pérez.

Los manchados de Remedios en otra clase solicitada en estos días, y ya una firma de Matanzas, M. Aguirre y Compañía, compró regular lote a Fernández Hermanos.

H. Duys y Compañía compraron a Manuel García Pulido, ciento diez tercios de quintas de la última cosecha de zonas espirituanas y sesenta de sextas del msmo tiempo e igual procedencia.

—Cuarenta y ocho de terceras compraron y registraron los de la Compañía Despalilladora de Smith en los almacenes de Egusquiza Hermanos.

—Manuel A. Suárez y Compañía, que habían cargado doscientos un tercios de clases de Remedios en los almacenes de Ruisánchez y Gutiérrez, continuaron ayer recibiendo de estos señores mayor cantidad que les tienen comprada.

ENTRADAS DE TERCIOS

Entraron ayer por el patio de los ferrocarriles, las cantidades de tercios que a continuación anotamos:

De FaFlcón, para Fernández Hermanos, 120.

De Santa Clara, para Echevarría y Pérez, 38.

De Puerta de Golpe, para Suárez y Hermanos, 40.

De Camajuaní, para Echevarría y Pérez, 76.

De Cabaiguán, para Abelardo Cuervo y Compañía, 100.

DE LA NUEVA COSECHA

Ninguna noticia acerca de lluvias hemos recibido de nuestros corresponsales; lo que hace pensar que la sequía persiste en las zonas tabaqueras que más necesitan de agua.

Respecto a cortes de las nuevas siembras, sólo sabemos que se continúan en las vegas de Vuelta Abajo donde los trasplantes se hicieron temprano y recibieron oportunos favores de la atmósfera.

También recibimos noticia de que mañana comenzarán los cortes en varias fincas de zonas de Partido.

Columna del Detallista

EL CENTRO DE DETALLISTAS SOLICITA ACLARACIONES DE LA LEY DEL CIERRE

La Secretaría del Centro de Detallistas se ha dirigido al señor Francisco Benavides, competente jefe de Impuestos del Municipio, solicitando algunas aclaraciones en relación con lo que dispone la Ley del Cierre.

Según parece, hace pocos días el señor Benavides, contestando a preguntas de la Secretaría de Agricultura, declaró que los propietarios de bodegas no debían ser multados porque los parroquianos adquieran productos que pueden ser vendidos después del cierre del departamento de víveres, y lo lleven para sus casas particulares, pues el comerciante, desde el momento que vende un producto pierde ya el derecho sobre él, y no puede, como natural y lógicamente se comprende, evitar que el comprador lo transporte a donde desee.

Como por esa infracción se viene imponiendo diariamente un crecido número de multas, el Centro de Detallistas ha solicitado la conveniente y útil aclaración, para evitar que se sigan cobrando penalidades que resultan mal impuestas.

La contestación que formule el señor Benavides y la resolución que se adopte la comunicaremos a nuestros lectores, pues no se nos oculta la extraordinaria importancia que tiene para los minoristas el asunto que ha afrontado el Centro de Detallistas.

EL DIA 26 CELEBRA JUNTA DE ELECCIONES EL CENTRO DE CAFES

Para el día 26 del corriente mes de enero ha sido fijada la Junta general de elecciones del Centro de Cafés de la Habana, acto que está señalado para las dos de la tarde, en el domicilio de la institución, Marta Abreu 12.

En la candidtura que oficialmente presenta la Junta Directiva figuran el señor Vicente Piñeiro como presidente; el señor Francisco Pérez como vicepresidente; el señor Ricardo Novoa como secretario, y el señor Antonio Rodríguez como vicetesorero.

Se trata de elementos de gran valer y entusiasmo que en los últimos años han laborado grandemente por el resurgimiento del Centro de Cafés de la Habana, cooperando a la política de buen Gobierno y administración que ha desarrollado el señor Narciso Pardo, presidente saliente que se ha conquistado, muy justamente, todo el aprecio social, y que al abandonar la Presidencia, porque el Reglamento impide su nueva reelección, será objeto de un cariñoso homenaje por parte de sus compañeros.

El DIARIO DE LA MARINA, que conoce y aprecia las dotes de caballerosidad y hombría de bien del señor Pardo, se adhiere complacido a tan merecido tributo de simpatía y consideración, que bien ganado tiene quien durante cinco años ha luchado con inquebrantable tesón en favor no solo de los propietarios de cafés, sino de los detallistas en general.

Aunque a este acto se le presende dar aspecto íntimo, de camaradería, no dudamos que la simpatía de que goza el señor Pardo lo convierta en un gran homenaje público.

CLEARING HOUSE

Las compensaciones efectuadas ayer entre los Bancos asociados al Clearing House de la Habana ascendieron a la cantidad de $2.839.356.31.

RESUMEN SEMANAL DEL CLEARING HOUSE

Las compensaciones de los Bancos asociados al Clearing House de la Habana durante la semana pasada, fueron como sigue:

Enero 17..	$2.901.287.50
Enero 18..	3.637.406.29
Enero 19..	3.194.834.04
Enero 20..	2.726.385.55
Enero 21..	3.196.300.54
Enero 22..	2.839.356.31
Total..	18.485.520.23

LA WARNER SUGAR CORPORATION CAMBIA DE PROPIEDAD INCLUYENDO SUS PLANTACIONES CUBANAS

NUEVA YORK, Enero 19.—(A. P.) —Hoy se anunció la venta de la refinería de la Warner Sugar Corporation en Edgewaterm, Nueva Jersey, a la National Sugar Refining Company, no habiéndose dado a conocer detalles acerca de la operación que se supone representa la suma de $14.000,000. La subsidiaria Warner Sugar Refining Company, probablemente desaparecerá.

La Warner Corporation continuará dirigiendo los negocios de la Warner Sugar Company of Cuba y la Canto Sugar Company, que poseen en total unos 110,250 acres de plantaciones azucareras en Cuba, y manejará también los negocios de la New Hampshire State and Heading Mill de North Stratford.

Tanto las propiedades de la refinería como de las empresas cubanas de la Warner Company han estado dirigidas durante algún tiempo por Lowry and Company, que asumió el control después del nombramiento del Comité de tenedores de bonos de la Warner

La refinería de Edgewater tiene una capacidad de 11.000 barriles diarios y se dice que es una de las más modernas del país.

LO MAS FRESCO DEL MERCADO.

FABRICA NACIONAL DE CORREAS DE TRANSMISION

Betancourt y De la Nuez

FALGUERAS 31½
CERRO-HABANA
TELEFONO-A-9923-

CORREAS DE CUERO IMPERMEABLES.
EMPAQUETADURAS Y
DEMAS ESPECIALIDADES DE CUERO

SIEMPRE ESTAMOS DISPUESTOS A dar el mejor y más rápido servicio. Nuestro Telf. A-9923 atenderá sus órdenes a cualquier hora.

COMPRE EN CUBA PROTEJA SU COMERCIO E INDUSTRIAS

LOS INDUSTRIALES Y EL IMPUESTO DEL OCHO POR CIENTO

Convocada por su presidente el señor Julio Blanco Herrera celebró sesión extraordinaria la Directiva de la Asociación de Industriales de Cuba, con el fin de tratar los distintos aspectos que presenta la ley, recientemente aprobada por la Cámara de Representantes, relacionada con el impuesto del ocho por ciento sobre utilidades a las Compañías y Empresas Anónimas, así como la facultad que se le concede al Honorable Sr. Presidente de la República, para que dicte las disposiciones que estime conveniente.

Después de una amplia discusión la junta acordó constituirse en sesión permanene, con el propósito de poder dar eficaz cumplimiento a cualquier determinación que los intereses industriales de Cuba, aconsejen.

LOS AZUCAREROS DE PINAR DEL RIO

Mañana, lunes a las 4 p. m. se reunirán en el local de la Asociación de Hacendados y Colonos los representantes de los centrales de la provincia de Pinar del Río para acordar la cantidad de azúcar que habrá de elaborar cada uno de dichos centrales, en la presente zafra.

Los centrales que estarán representados en esa reunión, son: Andorra; Bahía Honda; El Pilar; Galope; La Francia; Merceditá; Niágara; Orozco; San Cristóbal y San Ramón.

MERCADO LOCAL DE CAMBIOS

Quieta rigió ea/ligra esterlina al igual que la peseta española.

Más firme la lira italiana y el franco francés.

El cambio sobre New York cerró con alguna pesadez.

No se anunciaron operacioes entre bancos y banqueros.

Cotizaciones	Valor
New York cable	3 |16 P.
New York vista	1 |64 D.
Londres cable	4.85 5/8
Londres vista	4.85 1/8
Londres 60 días vista ..	4.82
París cable	3.92
París vista	3.97
Hamburgo cable	23.85
Hamburgo vista	23.83
Madrid cable	16.21
Madrid vista	16.20
Italia cable..	4.36
Italia vista..	4.35
Zurich cable	19.30
Zurich vista..	19.28
Bruselas cable..	13.95
Bruselas vista	13.93
Toronto cable	1 |32 D
Toronto vista	1 |64 D.
Amsterdam cable	40.07
Amsterdam vista	40.05
Copenhague cable..	——
Copenhague vista	——
Yokohama cable	——
Yokohama vista	——
Stokolmo cable	——
Stokolmo vista	——
Hong Kong cable	50.50
Hong Kong vista	50.30

MERCADO LOCAL DE AZUCAR

Quieto y sin operaciones esutvo ayer el mercado local de azúcares.

Se exportaron para los Estados Unidos 125.868 sacos de azúcar.

Las ventas anunciadas en esta plaza durante la semana fueron como sigue:

3000 sacos a 2.94.64.14 centavos libra en almacén en Isabela de Sagua.

2300 sacos a 3 centavos libra libre a bordo en Isabela de Sagua.

1805 sacos a 3.05 centavos libra trasbordo Habana.

Durante la semana se embarcaron por distintos puertos 368.905 sacos de los cuales 14.875 sacos fueron para el Japón.

El mercado de azúcar en New York abrió con tono de flojedad y con ofertas a 3 1|4 centavos libra costo y flete. Los compradores estuvieron retraídos.

Las ventas de azúcares efectuadas en el mercado de New York, durante la semana, fueron como sigue:

417.000 sacos de Cuba a 3 1|32, 3 3|16 y 3 1|4 centavos libra costo y flete y 3.10 centavos libra libre a bordo. Estas ventas fueron para los Estados Unidos, Canadá y el Reino Unido.

56000 sacos de Puerto Rico a 4.90 y 5.02 centavos libra costo seguro y flete.

18000 toneladas de Filipinas a 5.16 5.08 5 y 4.93 centavos libra costo, seguro y flete.

En la Bolsa de azúcares futuros, se vendieron en el transcurso de la semana 338.150 toneladas de azúcares

El mercado de Londres abrió también flojo con ofertas de Cuba y Perú a 3.11 centavos libra. libre a bordo.

CENTRALES MOLIENDO

Hasta la fecha muelen en esta República 167 centrales.

COTIZACION OFICIAL DEL PRECIO DEL AZUCAR

Reportadas por los Colegios de Corredores:

Cárdenas..	2.940000
Sagua..	2.968750
Cienfuegos	2.968300

Deducidas por el procedimiento señalado en el apartado quinto del decreto 1.770:

Habana..	2.927220
Matanzas..	2.967220
Manzanillo	2.930298

EXPORTACION DE AZUCAR

Las exportaciones de azúcar reportadas ayer por las aduanas en cumplimiento de los apartados primero y octavo del decreto 1,770, fueron las siguientes:

Por agua 23010 sacos para Savannah.

Por Puerto Padre 22000 sacos para New Orleans.

Por Banes 23.240 sacos para Boston.

Por Júcaro 36620 sacos para New Orleans.

Por Cienfuegos 20998 sacos para New Orleans.

PROMEDIO DE LA COTIZACION OFICIAL DEL PRECIO DEL AZUCAR

MES DE ENERO
Primera quincena

Habana	3.011941
Matanzas..	3.063184
Cárdenas..	3.040640
Sagua	3.071414
Manzanillo	3.025265
Cienfuegos	3.057048

Azúcar polarización 96 grados, en almacenes públicos, para la exportación y libre de todo gasto.

El Mayor Triunfo

DE LA ULTIMA EXPOSICION EN NEW YORK LO ALCANZARON LOS DOS NUEVOS AUTOMOVILES

102,53 MILLAS POR HORA CRONOMETRADAS OFICIALMENTE AL CHASSIS GRANDE DE STOCK Y 70 M. P. H. AL PEQUEÑO, ES EL RESULTADO DEL DESARROLLO MAXIMO DE UNAS PATENTES QUE PROLONGARAN INDEFINIDAMENTE EL DOMINIO DE 11 AÑOS QUE DIERON A SUS FABRICANTES.

PERO LO MAS NOTABLE ES LA RESISTENCIA DADA A TODAS SUS PARTES DE ESOS AUTOMOVILES PORTENTOSOS PARA SOSTENER SIN FATIGA DURANTE HORAS O DIAS VELOCIDADES INCREIBLES.

¿Y EN BELLEZA Y PRESENTACION?

SENCILLAMENTE DESLUMBRANTES.

ESPERE PRONTO EL GRAN ACONTECIMIENTO

23 y 29

MERCADO LOCAL DE VALORES

El mercado local de valores abrió ayer sostenido y con escasas operaciones.

Momentos antes del cierre acusaban firmeza las acciones de la Empresa Naviera de Cuba, Cervecera Internacional, Nueva Fábrica de Hielo y Cuban Telephone.

Sostienen sus cotizaciones las acciones de los Ferrocarriles Unidos de la Habana, Havana Electric Utilities, Jarcia de Matanzas y Havana Electric Railway Co.

Acusaban flojedad al cierre del mercado las acciones de la Internacional de Teléfonos, Cuba Cane, comunes de la Cuba Company y las preferidas de los Ferrocarriles Consolidados de Cuba.

Los bonos que aparecen inscriptos en la Bolsa de la Habana, se cotizan con firmeza en sus precios, exceptuando los de la Licorera, Manufacturera y Papelera Serie B, que rigen con flojedad en sus precios.

Quieto e irregular cerró el mercado.

CENTRO DE CAFES DE LA HABANA

MARTA ABREU 12
Secretaría
Habana 19 de enero de 1927.

Señores asociados:

De orden del señor presidente, y en cumplimiento de lo que establece el artículo 59 del reglamento social, tengo el honor de citarios para la Junta General y de Elecciones que tendrá efecto el próximo día 26 de enero, a las dos de la tarde, en el domicilio social, Marta Abreu número 12, altos, y con el siguiente:

ORDEN DEL DIA:

Lectura y aprobación acta anterior.
Lectura y aprobación memoria anual.
Nombramiento comisión de glosa.
ELECCIONES.
Asuntos generales.

En las elecciones se procederá a elegir por dos años los cargos de presidente, segundo vice-presidente, secretario, vice-tesorero, 10 vocales y 5 suplentes.

De acuerdo con lo que establece el artículo 63, las candidaturas deben ser presentadas con 72 horas de anticipación a la celebración de la junta, sin cuyo requisito no serán válidas.

Los electores para ejercitar el derecho del sufragio tienen que acompañar el recibo del mes de enero e identificarse con el carnet de la sociedad regional a que pertenezca o con el certificado de salud.

De ustedes muy atentamente:

CENTRO DE CAFES DE LA HABANA.

Ricardo Novoa,
Secretario.

524. 6d-21.

SUSCRIBASE AL "DIARIO DE LA MARINA"

VIAS URINARIAS

IMPUREZAS DE LA SANGRE
DEBILIDAD NERVIOSA

No sufra estas enfermedades. Cúrese en seguida con los

MEDICAMENTOS SOIVRE

VIAS URINARIAS: Blenorragia, Uretritis, Prostatitis, Orquitis, Gota Militar, etc., del hombre y Vulvitis, Vaginitis, Metritis, Uretritis, Cistitis, Anexitis, Flujos, etc., de la mujer, por crónicas y rebeldes que sean, se curan radicalmente con los CACHETS DEL DR. SOIVRE. Precio de cajita: $1.00 moneda oficial.

IMPUREZAS DE LA SANGRE:— Sífilis, (avariosis). Eczemas, Herpes, Ulceras, varicosas, (llagas de las piernas), Erupciones escrofulosas, Epitemas, Acné, Urticaria, etc., enfermedades que tienen por causa humores, vicios o infecciones de la sangre, por crónicas y rebeldes que sean, desaparecen radicalmente con las PILDORAS DEPURATIVAS DEL DR. SOIVRE. Precio del Pomo: $1.00 moneda oficial.

DEBILIDAD NERVIOSA:— Impotencia, (falta de vigor sexual). Poluciones nocturnas, Espermatorrea, (pérdidas seminales). Pérdida de la memoria. Debilidad muscular, etc., por crónicas y rebeldes que sean, se curan gradual y radicalmente con las GRAJEAS POTENCIALES DEL DR. SOIVRE. Precio de Pomo: $1.00 moneda oficial.

DE VENTA EN DROGUERIAS Y BOTICAS.

NOTA: Envíenos 6 centavos en sellos de correo y le remitiremos gratis, Folletos explicativos sobre el origen, desarrollo, tratamiento y curación de dichas enfermedades.

Dirigirse a: REPRESENTACION SOIVRE.
Apartado Postal 2014 Teléfono M-6277. Habana.

2969 alt 14 Mar.

¡¡¡SEÑOR!!! si para curar su enfermedad de la ORINA no hace uso de

SALES KOCH

comete una torpeza grandísima

Con las SALES KOCH conseguirá seguramente hacer desaparecer esa antigua enfermedad secreta que no ha podido vencer.

Y SIN SONDAJES NI OPERACIONES Y SIN MOLESTIAS, CONSEGUIRA con las SALES KOCH la dilatación de sus ESTRECHECES, haciendo que pueda emitir la orina con facilidad, sin molestias y sin esa lentitud desesperante.

CONSEGUIRA con las SALES KOCH que las MOLESTIAS y DOLORES al orinar desaparezcan, calmando al momento esas punzadas, esos escozores o dolores, que al empezar a orinar, durante la micción o al fin de ella a usted tanto le hacen padecer.

CONSEGUIRA con las SALES KOCH que los CALCULOS y ARENILLAS sean disueltos, haciendo su expulsión insensible y modificando la propensión de su orina a esas nuevas formaciones calculosas.

CONSEGUIRA con las SALES KOCH, que su catarro a la vejiga sea curado, haciendo que su orina quede limpia de los pozos blancos, rojizos, purulentos o de sangre, que a usted tanto le preocupan.

Las SALES KOCH no tienen rival por su acción rápida y segura para curar todos los padecimientos CONGESTIVOS O INFECCIOSOS del aparato urinario, por su acción desinfectante en medio alcalino enérgico.

Las SALES KOCH sustituyen con ventaja a las aguas minerales de indicación al aparato urinario.

Si desea más explicaciones, pida a la CLINICA MATEOS, ARENAL 1, MADRID (ESPAÑA) el método explicativo infalible. LAS SALES KOCH están a la venta en la Habana, en la farmacia Taquechel, Obispo 37 y Droguería Sarrá.

CERVEZA: ¡DEME MEDIA "TROPICAL"!

M.E.C.D. 2016

NOTAS POLITICAS

IMPORTANTES DECLARACIONES DEL DOCTOR VAZQUEZ BELLO EN EL ACTO DE LA TOMA DE POSESION DE LA DIRECTIVA DE LOS "INCONDICIONALES DEL GRAL. MACHADO"

Incondicionales le llamamos, dijo, porque encaja perfectamente entre lo que Cuba necesita y el Partido Liberal reclama, agregando, si hay incondicionales de la crítica, lógico que existan incondicionales del Gral. Machado.—Queremos enfrentarnos con el Cuarto Partido, exclamó el Jefe del Partido del Gobierno.—Discursos de los doctores Soto y Núñez Portuondo.—Los directores de la nueva agrupación aclamados, entusiásticamente.

Los organizadores de la agrupación "Incondicionales del General Machado", en primera línea los doctores Emilio Núñez Portuondo y Oscar Soto, han obtenido un ruidoso triunfo con la grandiosa asamblea celebrada en la tarde de ayer, en que tomara posesión la Directiva de la naciente y ya poderosa colectividad política.

Materialmente imposible resultaba dar un solo paso en el amplio local del Círculo Liberal de Galiano número 66, altos, cuyos salones parecían materialmente invadidos por correligionarios, amigos y admiradores del señor Presidente de la República.

Significados y valiosos elementos de la política liberal y de sus aliados los Populares, figuraban entre la concurrencia. Anotamos algunos nombres: los representantes Abelardo Mola, Rafael Guas Inclán, Carlos Guas, Julio del Castillo, Ricardo Campos, García Cañizares, Rogelio Alfert, Mario Mendoza, (electo); Federico de la Cuesta, Eliseo Figueroa, Ismael Martínez, Juan Rodríguez, Raul Navarrete, Rafael Alfonso, Emilio Sampedro, Porfirio Dellundé, José Ramón Montero, Ramón León, Manuel Hartmann, Armando Infante, Salvador Díaz Valdés, José R. del Cueto, Alvaro Alvera; los senadores Faustino Guerra y Celso Cuéllar del Río; los concejales Miguel Angel Cisneros, Narciso Morán, Enrique Alfonso, Ramón Wiltz; el general Llaneras, los doctores Ainciart, Juco André, Sánchez Quirós, Matías Duque, Espino, Roig, Gans, Faez, Estrada Mora, García Ramos, Luis Vilche, H. Herrera, Francisco Rodríguez, Blanco, Simón, Sansarit, Monteagudo, Ledón, Xiqués, Salazar; Leonard; del Pino; Guerra López; Cintras; Zaragoza; Cruz Silva; Valladares; Aday; Pico; Céspedes; Pintado; Moragas; R. Gutiérrez; L. Hernández; Alfaro; F. Loredo; Paez; Mesa; Ruíz Mesa; Agostini; Montalvan; L. Valdés; M. Plugas; Chaumont; Cornide; Rivas; Pernia; y los señores Enrique Aldabó; René Brendes; Pedro P. Echarte; Oscar P. Montalvo; Melitón Reinoso; Ramón Souto; Buenaventura Galí; Salustiano Farré; Dr. Enrique A. García Vélez; Carlos Picazo; doctor Palma; coronel Eliseo Cartaya; coronel Fernández Mayato; Rafael Reyna; Adolfo Morales; Enrique Luzaga; Amadeo Bruni; Liberato López; José Grau Aguiero; Joaquín Peláez; Garcilaso de la Vega; doctor Arturo Betancourt Manduley; doctor Emilio Valenzuela; José R. Barceló (hijo); Manuel Buchó; Rafael Quintana; Alberto Coffini; Aldo Baroni; Juan M. Leiseca; Eduardo G. Vélez; Ruy de Lugo Viña; Ramírez Roa; Amador de los Ríos y numerosos nombres más que harían interminable esta reseña.

Excusaron su asistencia, entre otros, el presidente de la Cámara, doctor Zaydín; el senador Fernández Hermo, otro senador, el doctor García Osuna, los representantes Hernández Leal, Borrego, Francisco Zayas y Francisco Campos.

A las dos de la tarde dió comienzo la asamblea.

Aparecían ocupando puestos en la mesa, el doctor Emilio Núñez Portuondo, presidente de la Comisión Organizadora; el doctor Oscar Soto, el general Guas y el doctor Severo Enríquez.

Núñez Portuondo fué el primero en hacer uso de la palabra. Explicó con lujo de detalles el origen, las ideas y el fin de la agrupación. Un grupo de liberales, dijo, iniciamos este movimiento, para robustecer la política liberal en la Habana, y se nos ocurrió que fuera el Jefe, el único que no podía resultar sospechoso, el doctor Clemente Vázquez Bello, a quien además no podía discutirse, por ser el Jefe del Partido Liberal, y dimos el nombre de Incondicionales del General Machado a la agrupación, porque es un hombre que nos honra al llevarnos por el buen camino, salvando las instituciones patrias y las libertades públicas. Se refirió al doctor Enrique Roig, director de la citada colectividad, aplaudiendo entusiásticamente la concurrencia los nombres de tan distinguidos políticos.

Después usó de la palabra el doctor Oscar Soto. Habló en nombre de los organizadores. Dijo que los Incondicionales no tenían características de aspecto reeleccionista ni regionalista; lo primero, porque ya existía con ese carácter otra agrupación, poderosa en extremo, y lo segundo, porque Cuba no pertenece a ninguna región. Nuestra candidatura lo dice, agregó. Y después de los prolongados aplausos de que fué objeto el doctor Soto y Calderón de la Barca, se dió lectura a la candidatura en que aparecen los directores de la nueva agrupación:

Es la que sigue:

PRESIDENTES DE HONOR:

Doctor Ramón Zaydín y Márquez Sterling; Alberto Barreras y Fernández; doctor Quintín George y Vernot; doctor Celso Cuéllar del Río; doctor Rogelio Albert; señor Rafael Alfonso; doctor Anselmo Alliegro; señor Alvaro Alvera Suárez; doctor Viriato Gutiérrez; señor Octavio Barrero; señor Ricardo Campos; general Faustino Guerra; doctor Manuel Varona Suárez; señor Ramón García Osuna; señor Lorenzo Fernández Hermo; doctor Manuel Capestany y Abreu; señor Julio C. del Castillo; doctor Horacio Díaz Pardo; coronel Agustín Cruz; señor Santiago Claret; señor Federico de la Cuesta; doctor José Ramón del Cueto y Sánchez; doctor Porfirio Dellundé; señor Modesto Maidique; doctor José Manuel Cortina; doctor Salvador Díaz Valdés; doctor Juan Espinosa; señor Amado Finalés; señor Eliseo Figuero; doctor Alfonso Duque de Heredia; doctor C. Camacho Padró; general Carlos González Clavel; doctor Santiago García Cañizares; señor Diego Gasso; señor Gustavo González Beauville; señor Agustín Gronlier y Sardiñas; señor Rafael Guás Inclán; general Carlos Guás; señor Manuel Hartmann Garrido; doctor Giordano Hernández; señor Manuel Hernández Leal; doctor León Hartzel; señor Alfredo Hornedo; señor Ramón de León; señor Aquilino Lombard; señor César Madrid; señor Ismael Martínez; señor José Raul Mestre; señor Abelardo Mola; señor Martín Mora; doctor Raul Navarrete; señor José M. Milanés Tamayo; general José M. Montero; señor Elpidio Pérez; señor Prisciliano Piedra; señor Manuel Planas; doctor Américo Portuondo; comandante Enrique Recio; doctor Juan Rodríguez Ramírez; señor Bartolomé Sagaró; capitán Emilio Emilio San Pedro; doctor Manuel Tomé; señor Carlos de la Torre; señor José I. Urbino; doctor Germán Wolter del Río; señor Francisco Zayas Arrieta; señor Antonio Ruíz Alvarez; señor Manuel Pereira Rollandelli; doctor Felipe González Sarraín.

Presidente:
Doctor Clemente Vázquez Bello.

Vicepresidentes:
Coronel José Eliseo Cartaya; doctor Gustavo Adolfo Tomeu; Enrique Aldabó; doctor Pedro Pablo Kohly; señor Julio Blanco Herrera; doctor Valentín Blanco; José Ma. de la Cuesta; señor Manuel Aspuru; general Francisco de Paula Valiente; señor Ramón Crusellas; señor Manuel Suárez Cordovés; doctor Alfredo Antonetti Vivar; señor Ramón Suero; doctor Oscar Gans Martínez; señor Julio Alvarez Arco; doctor Juan Clemente Zamora López; señor José M. Coto Leiseca; Rafael Quintana; señor Andrés García Gutiérrez; doctor Antonio Ainciarte; señor René Brendes; doctor Ramiro Guerra; doctor Alberto del Junco; señor Emeterio Zorrilla; doctor Ramiro Cuesta; señor José Valladares Tabío; Narciso Morán; doctor José Guerra López; señor Antonio Madan; doctor Octavio Zubizarreta; señor José Ulmo López; doctor Idalberto del Pico; señor Bernabé Martínez.

Secretario de actas: señor Juan Carrión.

Vicesecretario de actas: señor Eduardo Pegudo.

Secretario de correspondencia: doctor Leandro González Vélez.

Vicesecretario de correspondencia: doctor Enrique Castellanos.

Tesorero: señor Tomás Benítez León.

Vicetesorero: doctor Severo Enrique Rodríguez.

Director político: doctor Enrique Roig y Forte de Saavedra.

Jefe de despacho: señor Adolfo J. Cancio.

Vocales: Enrique Vidal; Orencio Nodarse; Alberto Ruíz; Francisco Rodríguez; Roberto Gutiérrez de Celis; Juan Luis Rodríguez López; José Ramón Valdés Prado; Rufino Pérez Landa; Constantino Otero y Martínez; Domingo Espino; José A. Ortiz; Rafael Reyna; Luis Luis; Julio Valdés Collazo; Angel Moré y Benítez; Fermín Samper; Enrique Gay Calbó; Carlos M. Palma; Federico López Silvero; Gonzalo Andux; Tirso Mesa; Alejandro Casuso; Gilberto Comallonga; Emilio Menéndez; Manuel Martínez; Francisco Aday; Pedro Pablo de la Cámara; Fernando del Pino; Celedonio García; Amado Díaz Silvera; Antonio González López; Pedro Alfaro; Fernando Aguado y Rico; Antonio Polo; José Corrons y José R. Egües.

Y finalmente, al tomar posesión los electores usó de la palabra el presidente, que lo es además del Partido Liberal y del Senado de la República, doctor Clemente Vázquez Bello. Una prolongada salva de aplausos le saludó.

Su discurso, en el transcurso del cual hizo importantes declaraciones, tal cual anunciamos en nuestro número de ayer, fué el siguiente:

"Antes que nada mi gratitud a los que me han señalado para ocupar esta Presidencia. Quiero fijar que tengo varias, todas pedidas por mí, todas solicitadas por mí, todas luchadas por mí, ésta es la única que a mi llega sin haberla pedido y sin haberla interesado.

Declárome autor de la frase que da nombre a esta Agrupación. Fuí yo quien pedí a un grupo de amigos y de cubanos liberales que me visitaron, que le pusieran ese nombre, porque no había otro que expresara con más brillantez una idea y un propósito que éste, que ya tiene en firme, y que es: el de Incondicionales del General Gerardo Machado.

Jamás me han preocupado las denominaciones. Nunca me he dejado guiar por los nombres ni por las palabras; pero si hubieran querido buscar otra que expresara con más precisión el alcance y los propósitos de los que nos reunimos, seguro estoy que se hubiera escogido, pero no hallé otra, y por eso es que nos llamamos desde hoy, "Agrupación de Incondicionales del General Gerardo Machado".

Hecha esta explicación, a pesar de que todo está dicho por el doctor Emilio Nuñez y por el doctor Oscar Soto, quiero agregar que la denominación de "Incondicionales" encaja perfectamente dentro de lo que Cuba necesita y el Partido Liberal reclama y el General Machado desea para poder continuar esa labor de altos empeños, emprendida desde el primer día que ocupó la Presidencia de la República.

Fuera de Cuba en países formados en la lucha y que han llegado a conquistar una plenitud de capacidad civil para mantenerse con una hegemonía que nadie discute en la vieja e ilustre Inglaterra, hay que saber, y ustedes lo conocen que se ha lelgado a algo más que a esto, que los liberales cubanos proponen y acuerdan en la reunión de esta tarde. Allá existe un Partido, que es el Partido de los Jingoistas que ha llegado en su afán y en su propaganda a invadir otros pueblos de la Europa y que ya en los Estados Unidos corren y forman Agrupaciones poderosas con ese propio nombre de Partido Jingoista. Es el Partido Señores, que no acepta la crítica cuando la crítica viene a destruir y a quebrantar los intereses nacionales, es el Partido que castiga y censura, y a veces impide con movimientos y propagandas eficaces, que se produzca esa mala crítica, que a veces se confunde con la buena crítica, porque sus palabras son tan sutiles que se necesita o un elevado corazón o una capacidad extraordinaria para poder distinguir en donde empieza y en donde termina la buena y la mala crítica. (Grandes aplausos).

Entre nosotros no nos proponemos impedir la crítica, ni siquiera la mala crítica, la crítica destructiva. Entre nosotros queremos que haya crítica, que se produzca, que existan los críticos y los inconformes; pero frente a esos que yo les llamo los incondicionales de la crítica, hay derecho en la República de Cuba y en el Partido Liberal, a forman los "Incondicionales del General Gerardo Machado" para contrarrestar con nuestras fuerzas y con nuestra vigilancia a esa mala crítica, que ya se esboza, que se presenta y que ya combate al Geformidable, y a esta Agrupación formidamle y gloriosa e ilustre, que tengo el honor de presidir y que es el Partido Liberal. (Grandes aplausos).

Nuestro lema,, señores lo dicen los primeros acuerdos, y lo expresa nuestra comunicación y lo refirieron aquí los que han hablado, y lo reitero yo en estas pocas palabras, es no aspirar a nada, no pedir nada, no solicitar nada, porque así es como se puede ser incondicional de una idea, incondicional de un principio, e incondicional de un hombre como el General Machado, que ha sabido merecer desde la Presidencia de la República de Cuba, la formación y la existencia de este grupo de incondicionales.

Yo soy el único Señores, que tengo que decir con la palabra y con los hechos que dentro de esta Agupación que me escoge para presidirla, soy el único, repito que tengo que decir para cumplirlo, que no aspiro a nada, ni quiero nada, ni solicito nada, ni intereso nada, porque lo que tengo que es mucho me basta y ello es dado todo por el Partido Liberal, y alcanzado también lo declaro, con mi esfuerzo y la dedicación constante a los intereses de esa grande y gloriosa bandera. (Grandes aplausos)

Lo dije hace dos años en Sagua la Grande, con motivo de un banquete que se le ofreció a mi querido amigo y compañero el Sr. Ricardo Campos, representante a la Cámara, lo repito aquí, lo diré siempre, y porque así lo creo y así lo expreso, que el acto más glorioso de mi existencia política es que solo aspiro y solo quiero como suprema idealidad de mi vida política probar que se puede ser Presidente de un Partido como el Partido Liberal, sin otra aspiración que unificarlos y hacerlo grande, desde el Poder para engrandecerlo en beneficio de toda la Nación. (Grandes aplausos).

¿Que tenemos necesidad de agruparnos para defendernos? ¿Que el momento es singular para el Partido Liberal? Que necesitamos tener un Jefe único, con absoluta unidad de mando para ser obedecido y para ser seguido y para no discutirle, sus resoluciones? Sí. Tenemos necesidad de ello y es es el motivo de esta Agrupación, de contarnos y de llamarnos y de estrecharnos como lo hacemos esta tarde y como lo seguiremos haciendo en sucesivas reuniones.

¿Por qué tenemos necesidad de reunirnos? Por qué tenemos necesidad de contarnos? ¿Por qué más que una necesidad, es algo imprescindible que sepamos reunirnos? porque frente a nosotros, Señores, se empieza a formar la nube, de la mala crítica, que con elementos numerosos, (porque los tienen) se adiestran, y se preparan a ofrecer una batalla en la que el Partido Liberal, tiene que empeñada su fuerza, su gloria sus prestigios y su grandeza.

Estamos en la casa del Partido Liberal. ¿Qué liberal no conoce que se están agrupando los hombres que desean la formación de un nuevo Partido, de un cuarto Partido en la República de Cuba? Pues bien no somos como los Jingoistas ingleses. No queremos ser en Cuba y bajo la Presidencia del General Machado como son los Jungoistas que censuran y castigan la crítica, la mala crítica y no la quieren. No! Nos disponemos sí, a enfrentarnos con el cuarto Partido. ¿Por qué no? El Partido Liberal jamás ha sido derrotado en ninguna lid política. Que surja el cuarto Partido; que vengan a la arena los hombres del cuarto partido, pero que cuenten por adelantado que aquí estamos ya en guardia para no permitir, para no consentir, para no tolerar, que una falsa crítica, que una crítica amañada, que una crítica deleznable, se produzca y se cebe en el corazón de este glorioso Partido, que por ser tan grande y por ser tan poderoso, es que necesita que esté alerta para que nos demos unos y otros el santo y seña de los deberes que tenemos que realizar en la próxima reorganización que se avecina, así como en los comicios que se acercan. (Grandes aplausos).

Aquí está el Club de Carlos Miguel de Céspedes, nuestro ilustre Secretario de Obras Públicas, el batallador incansable, el liberal de pura cepa, el incondicional de Machado, el hombre, que con nosotros tiene que reconocer que las horas y los momentos no son de crisis, pero que es de imperiosa necesidad para no consentir que en el corazón del Partido Liberal se cebe y tome cuerpo un movimiento que no es nuevo, que se ha producido otras veces, que ha pretendido múltiples veces quebrantar los cimientos del Partido y que no ha podido triunfar por lap ropia fuerza del Partido Liberal.

Señores, si yo tuviera que decir cuál es el nervio o cuál es es motor impulsor de este movimiento, —y con eso no quiero quitarle importancia a los acontecimientos— diría que es precisamente para enfrentarnos con los que nos ofrecen batalla, y para luchar con los que se preparan a combatir al Partido Liberal; quisiera recoger y citar a sus figuras y a sus hombres más salientes para marcar la importancia de nuestra actuación en la próxima reorganización y en los cercanos comicios electorales, pero adelanto que será la batalla que definitivamente habrá de consolidar al Partido Liberal junto con el Partido

Continúa en la pág. SEIS

La Monjita

Vino añejo esterilizado (Semi-Dulce)
Exquisito, de calidad y pureza.
Especial para convalecientes. Para tomar con yemas

Importadores: Juan Méndez y Cía., Amargura 5, Habana.

ANUNCIOS ECONOMICOS

Sres. Suscriptores: envien su orden por teléfono.

No se molesten en venir.

De 8 a 11 a.m. y de 1 a 5 p.m.

Llame por los teléfonos

M-3378
M-4115

UN DESCUBRIMIENTO DEL SABIO FRANCES GEORGE CLAUDE, DARA LUZ Y FUERZA MOTRIZ A NEW YORK DESDE LA HABANA

Cuba sería tomada como el eje del maravilloso invento del ya citado sabio de Francia

NOS GANAN LA DELANTERA

La Standard Oil ha dado el dinero para los experimentos, nos dice el opulento cubano Enrique J. Conill

(Entrevista con nuestro compañero señor Jorge Roa)

El progreso, lo que entendemos por progreso, es sólo un registro de iniciaciones, un comienzo de revelaciones infinitas.

La vida animal y vegetal, los obscuros procesos de la psicología, la íntima estructura de la materia, el espacio inconmensurable, los fenómenos físicos, el abismo insondable, nos revelan cada día algún nuevo secreto siempre sujeto al mismo principio; a aquél al cual la política debe su estabilidad, el vivir su dicha, la fé su fuerza, el amor su fuego invisible, la creación su continuidad.

Este principio es la armonía disimil; la obediencia basada en una cantidad de licencia sin la que no sería posible ni en el mundo físico ni en el mundo moral o político la revelación de la energía individual.

La naturaleza en su munificencia pugna por probar al hombre, como parte del gran todo, que vivir no significa recluirse en un orden uniforme, monótono y estrecho. Todo cambia, todo varía. Montañas y mares, ciudades y selvas. Todo se funde con entera libertad en la obediencia más perfecta.

Así han de vivir también los pueblos grandes y pequeños.

El grado de obediencia a las leyes que rigen las cosas, observa un insigne biólogo, es proporcional al grado de magestad que le ha sido asignado a cada una, hombre, institución o pueblo, en la escala de la vida. La ley de la gravitación la obedece menos un grano de polvo que el sol y la luna. El flujo y reflujo del océano se hallan sometidos a influencias que no conocen ni el lago ni el río. Toda la belleza de la creación se halla oculta en esta ponderación de las leyes vitales, a las que, individuos y naciones, han de ajustarse para poder subsistir.

CUBA, EJE DEL INVENTO DEL SABIO FRANCES

Abismado sin saber por qué en este golfo de confusiones caminaba yo ayer por la antigua calle de Teniente Rey en busca de la oficina de mi amable amigo Enrique J. Conill. Una noticia trascendental se me había dicho. Algo que excediendo a toda medida en el cartabón imaginativo hacia de Cuba, nuestra bella Isla, eje de un mundo nuevo, de un mundo imprevisto.

—El señor Enrique J. Conill ha visitado ayer al Secretario de Estado para informarle de un descubrimiento, ya comprobado en Francia, por el cual, tomando a Cuba como epiciclo, la industria humana entrará en una nueva faz de evolución dentro de la que será razonable pensar que la Atenas de Pericles, la Florencia de los Médici, la Inglaterra Isabelina, los grandes hechos de Asoka, las épocas Tang y Ming, no serán sino muestras de lo que un mundo en prosperidad sostenida habrá de darnos incesantemente como si al cabo hubiera el hombre controlado la inmortalidad y la esperanza...

—¿Cómo? ¿Es que estás soñando?...

—No. Se trata de una maravillosa realidad. El señor Conill ha ido a la Secretaría de Estado a interesar al gobierno en el último invento del ilustre hombre de ciencia francés, Mr. George Claude, que se encuentra hoy accidentalmente, por motivo de su descubrimiento, en los vecinos Estados Unidos...

—Pero...

—Sin peros, querido amigo. Cuba parece ser el pueblo escogido como eje para proceder a la inmediata aplicación y desarrollo del intento del señor Claude, cuyo experimento realizado en París, anuncia el inicio de una nueva era en la historia de la

Sr. Enrique Conill

civilización occidental. Ya no se duda de su logro. Todo lo contrario. Los corazones científicos palpitan de júbilo ante la seguridad de esta nueva forma de liberación del hombre, pronto, muy pronto, dueño de un aumento de energía industrial en proporciones gigantescas. Vé, vé a ver, tú que eres periodista, a tu amigo Enrique Conill...

LA ACADEMIA DE CIENCIAS COMPROBO EL INVENTO

—Vengo a verle, querido Enrique...

—¿En relación con el invento del insigne físico francés...?

—George Claude...

—Cuyo invento consiste en obtener fuerza motriz aprovechando la diferencia de temperatura que existe en los mares que circundan a algunos países, entre ellos Cuba.

—¿Cuba?

—Cuba se halla situada, y ésto lo saben todos los niños que estudian geografía, en la vecindad del **Gulf-Stream**... Quizás por esa cercanía, entre otras causas, son sus costas profundas... El agua del Golfo no necesita hervirse. Ya se da útil y en sazón...

—Pero...

—Son condiciones favorables y además exigidas por el descubrimiento de Claude, las que hacen viable su inmediata aplicación en nuestro país preferentemente.

—¿Pero ya el señor Claude comprobó...?

—Hace dos meses. Ante la Academia de Ciencias de París. Demostró en presencia de un concurso de sabios que poniendo agua en un recipiente en el cual se hubiera hecho el vacío, que, calentada el agua a una temperatura de veinticuatro grados, en el acto el agua del recipiente se convertía en vapor y que ese vapor de agua precipitándose por una turbina conectada con un dinamo, producía fuerza motriz suficiente para encender varias luces eléctricas simultáneamente...

—¿Fuerza motriz...?

—Y algo más. Después de mover la turbina, el vapor de agua pasa a otro recipiente mantenido a una temperatura de cinco grados centígrados y en ese recipiente se condensa, produciendo un frío intenso que a su vez produce hielo...

—La ciencia...

—La cultura es la madre del saber, amigo mío y Claude es sabio por genio y por culto...

LA SANGUIJUELA DEL ORO

—Bien, Conill, y por qué Cuba...?

—Al enterarme del descubrimiento y darme cuenta de su enorme trascendencia fuí personalmente a ver al señor Claude en su residencia de París, para pedirle que sus primeros ensayos se realizaran en la Habana, por reunir nuestras aguas territoriales las condiciones en que se basa su invento. Para que viniera a realizarlos en gran escala le ofrecí auxilio...

—¿Y vendrá, por supuesto...?

—No lo sé. Desgraciadamente me encontré con que ya la gran sanguijuela que está sangrando económicamente a la América Española, la Standard Oil, ya había acaparado el maravilloso descubrimiento de Claude pensando hacer lo mismo que yo en la Habana y poniendo a disposición del señor Claude todo el dinero que pudiera hacerle falta para el ensayo...

—¡Qué fatalidad!

—¡Qué triste, querido periodista, desde el punto de vista cubano, que una compañía extranjera venga a aprovecharse de las condiciones naturales de nuestro país, para explotarlas, sin dejar ningún provecho al pueblo cubano...!

EL GRITO PATRIOTICO

—Entonces, su visita...

—Yo quiero dar el grito de alarma para que el Gobierno, si aún hubiera tiempo para ello y valiéndose del legítimo derecho que le corresponde ejercer sobre el perímetro de sus aguas territoriales, impidiera que compañías no domiciliadas en Cuba y con capital totalmente extranjero vengan a explotar esta fuente inagotable de riqueza industrial y natural que si aprovecháramos nosotros en nuestro propio bien y en bien de la humanidad, haría de Cuba eje del mundo económico y centro de la civilización continental.

—Pero, usted tiene seguridad...

—Absoluta, cabal, completa, sobre la viabilidad de la experimentación que se va a realizar y de lo que significaría para Cuba producir a un costo ínfimo fuerza motriz. Con ella haríamos mover todos nuestros ferrocarriles, los tranvías, las plantas de alumbrado eléctrico, los ingenios, que producirían azúcar a un precio fuera de toda competencia, matando quizás esas artificiosas barreras arancelarias, impropias y contrarias a las leyes de la interdependencia cordial que hoy rige los destinos de la humanidad.

—Pero...

—El mismo bagazo que hoy nuestros ingenios queman, innecesario entonces, serviría para fabricar papel cuyo valor sería más importante económicamente que el precio global de nuestra producción azucarera de hoy...

LUZ DESDE LA HABANA A NUEVA YORK

—Una revolución...

—Sin paralelo, porque además el señor Claude ha descubierto un nuevo cable submarino mediante el cual afirma que podría trasmitirse fuerza eléctrica a distancias tan largas como de la Habana a N. York. Si esto es así y tratándose de Claude ninguna invención puede ser objeto de duda, Cuba podría vender a los propios Estados Unidos toda la fuerza motriz que necesita... y ésto ya puede usted calcular lo que representaría para nosotros... ¡La Habana dando luz a Nueva York!

El señor Conill se explica emocionado. Hay en él, joven, sportman, millonario, para quién la vida suele ser un deporte agradable, aquel sello de unción con el cual los ricos criollos de la revolución hablaban de Cuba libre.

—Es una labor patriótica, nos dice al despedirnos, propugnar que todos los cubanos nos unamos en un esfuerzo económico para obtener que sea nacional, netamente cubana, la gran compañía que explote al cabo el maravilloso invento del gran sabio francés.

CONTINUAN SU VIAJE LOS DUQUES DE YORK

KINGSTON, Jamaica, Enero 22.—(UP). — Los duques de York continuarán antes del alba su viaje en el crucero "Renown", que mañana saldrá para Australia por el Canal de Panamá.

El duque puso la primera piedra de un monumento conmemorativo por los muertos de la guerra en presencia de una inmensa multitud, asistiendo más tarde con su esposa a distintos actos de índole social.

En Australia pondrán la primera piedra de la nueva capital de aquel estado en Canberra.

DE LA LEGACION MEJICANA

La secretaría de Relaciones exteriores de Mexico contestando a las numerosas consultas que se le han hecho con motivo de las últimas publicaciones de prensa, especialmente de la americana, declara que el gobierno de Mexico está dispuesto a aceptar en principio el que sus dificultades con los Estados Unidos de América se decidan por medio del arbitraje.

Por su parte el señor Presidente Calles, refiriéndose a este mismo particular, expresó en declaraciones a un grupo de excursionistas americanos que sólo en un caso extremo y para evitar perjuicios irreparables sería aceptado el arbitraje, pero exclusivamente en lo que se refiere a los daños que la aplicación de las leyes origen de la controversia, pudiera ocasionar a intereses extranjeros y que conforme al derecho Internacional pudiera exigir una reparación; más nunca al derecho del gobierno mexicano para legislar en la forma que crea conveniente y al deber inherente de poner en vigor tal Legislación.

SE APLICARA A LOS EXTRANJEROS LA LEY DE TIERRAS

Se estima en quinientos el número de revolucionarios que fueron muertos, últimamente

CIUDAD MEXICO, Enero 22.—(A. P.)—Los informes del Ministerio de la Guerra de México dicen que con un total, estimado extra-oficialmente, de quinientos revolucionarios muertos en las últimas semanas por las tropas federales en la serie de combates para acabar con los levantamientos habidos en diferentes lugares de la República, el Gobierno ha comenzado a mostrarse clemente con muchos otros rebeldes que habían abandonado las armas, pero que han jurado fidelidad a la administración del Presidente Elías Calles, y repudiado completamente la revolución a que se lanzaron. Se da a entender sin embargo, en el mismo Ministerio, que algunos de los líderes rebeldes van a sufrir la confiscación de sus propiedades, cosa autorizada por Decretos de años anteriores, aunque según las autoridades esto se hacía con muy rara excepción.

Estando los procedimientos legales iniciados por varias de las compañías petroleras extranjeras contra la Ley del Petróleo todavía pendientes en los tribunales, y habiendo expirado el plazo límite para que los extranjeros registren las declaraciones de propiedades que tengan, de acuerdo con aquélla y con la nueva Ley Agraria, el interés público está centralizado ahora en el posible arbitraje entre los Gobiernos norteamericano y mexicano sobre las cuestiones planteadas.

En los círculos oficiales, tanto mexicanos como extranjeros, se dan muestras de mucha cautela al discutir el problema, evitándose el hacer predicciones. El Ministerio del Interior investiga una conspiración norteamericana, cuyos jefes no se conocen, para hacerse pasar por comunistas, con la finalidad de crear la impresión de que existe un importante movimiento rojo en territorio de México, perjudicando así el crédito mexicano en el exterior.

En cuanto a la vigencia de la nueva Ley de Tierras, que comienza a las doce de la noche de hoy, el Ministro de Estado señor Aaron Saenz dijo que sería aplicada aquella a todos los extranjeros que no hiciesen el registro de sus propiedades. Las oficinas de registro del Ministerio de Estado estuvieron funcionando hasta las doce de la noche de hoy, con la esperanza de que a última hora hubiese una gran afluencia de solicitantes.

Las cifras exactas con respecto a las propiedades que se registren serán anunciadas más tarde declarándose que hay motivos para anunciar que no solamente muchos residentes en México cumplieron con la ley, sino que desde el exterior, especialmente Europa, han sido enviadas por correo muchas solicitudes de inscripción de propiedades.

EL EPISCOPADO NIEGA QUE EL OBISPO DIAZ FUESE DEPORTADO

CIUDAD MEXICO, Enero 22. —(A. P.)—El Episcopado Católico mexicano ha negado de manera formal que el obispo de Tabasco, Monseñor Pascual Díaz, quien se encuentra actualmente en Ciudad Guatemala haya sido deportado de México por haber promovido o intentado promover rebeldía en el territorio nacional, y que Monseñor Díaz o el Episcopado mexicano sean responsables en modo alguno de los recientes levantamientos en diversos lugares del país.

Se niega igualmente por aquel organismo eclesiástico, que el Comité Episcopal, que viene a ser una especie de Ejecutivo del Episcopado mexicano, y que funciona en Ciudad México desde que comenzó la controversia religiosa en Agosto último, haya fomentado o pretendido fomentar brotes revolucionarios.

Las noticias circulantes de que hay diferencias entre el Arzobispo Moral del Río, Primado de la Iglesia Católica en México, y el Obispo Díaz, han sido igualmente desmentidos, diciendo que es perfecto el acuerdo entre todos los miembros del Episcopado y los prelados, los que "trabajan en fraternal unidad bajo la dirección paternal de la Santa Sede".

PROCESADOS EL TESORERO Y CONTADOR DEL AYUNTAMIENTO DE LA HABANA EN LA CAUSA QUE SE SIGUE AL SR. CUESTA

Por la Secretaría de Agricultura se ha enviado al Juzgado de Instrucción el expediente instruído sobre una defraudación cometida en el departamento de casas de obreros, de aquélla

El Juez doctor Gonzalo del Cristo y Corral auxiliado del Secretario Judicial señor Rafael Melián y oficial señor Mario Casanova dictó auto de procesamiento en la causa que por desobediencia y malversación, por denuncia del doctor Raul Pérez Abreu y en la que se encuentra procesado el Alcalde señor José María de la Cuesta, contra el Tesorero de el Ayuntamiento de la Habana en la época en que se cometió el delito de malversación denunciado. José Vázquez Vázquez y contra el Contador Alvaro Menéndez Padrón. Se les ha requerido de $1,000 de fianza a cada uno de ellos y de $5.000 al primero y de $3.000, al segundo para las responsabilidades pecuniarias del proceso

INFORMA LA SECRETARIA DE HACIENDA EN UNA AFFAIRE DE LA ADUANA

La Secretaría de Hacienda remitió a la Fiscalía del Supremo, ésta a la de la Audiencia y ésta al Juzgado de Instrucción de la Sección Primera, un informe rendido por los periciales de Hacienda señores Dónato Soto y Andrés del Campo, en el expediente 39 sobre malversación en la hoja de Adeudo 80.442 de la Aduena. En este expediente aparecen acusados Juan Jústiz, Colector de la Aduana y el agente Manuel Castro.

La hoja es propiedad de Gelabert y Domínguez de Trocadero 109. El envío de mercancías se hizo en enero de 1925 y la cantidad defraudada asciende a $992.95.

OTRO AFFAIRE EN AGRICULTURA

Por la Secretaría de Agricultura fué remitida al Juzgado de Instrucción de la Sección Primera mediante los trámites legales, el informe rendido por el jefe de la Sección de Colonización, Inmigración y Trabajo de dicha Secretaría en el expediente promovido por malversación denunciada contra el que fué jefe del Negociado de Casas de Obreros, Manuel Arriba Arriba, en el expediente de la casa en Redención (Pogolotti) número 33.

Según se informa la que vivía dicha casa, Aurora Delfín quiso ceder sus derechos a Esther Grenet pero como le faltaban por pagar 17 mensualidades a $6.24 mensuales se paralizó la operación. A pesar de ello, se personó en Agricultura la señora María Sánchez madre de la señorita Grenet, la cual presentó acta firmada por Arriba dando posesión de la casa a Esther Grenet. Examinado el expediente no aparecían cobrados los 17 meses, pero la señorita Grenet declaró ante Notario en Nueva York, que había entregado el dinero a Arriba el cual se apropio del mismo y firmó el acta dandole posesión.

SUICIDIO DE UN POBRE ANCIANO

Al verse sin trabajo puso fin a su vida.

En la casa Jústiz 2 altos del establecimiento del señor Dionisio López y Compañía puso fin a su vida ayer el anciano Julio Tarifa Abreu, de Canarias, de 84 años de edad. Conducido al primer centro de socorros por los vigilantes 1442 y 358, fué reconocido el cadáver por el doctor Bolado apreciándole las siguietntes heridas de bala. Una orificio de entrada en el cuello con orificio de salida en la parte alta de la cabeza; con bordes quemados la de entrada y fractura del maxilar inferior; otra de entrada en la región temporal dereca sin orificio de salida. Fué ocupado por la policía un revólver Smith Wesson, calibre 38, con dos cápsulas disparadas.

Según pudo declarar entre lágrimas la anciana Leonor Rosa Valdivia, de Canarias de 87 años de edad esposa del occiso éste estaba cesante desde hacía dos meses de su cargo de sereno de la West India Co. y anteriormente fué durante muchos años práctico de la naviera. Su mala situación le indujo a quitarse la vida nos decía la pobre viejecita, dejándome aquí aun más sola y triste que estaba.

Tienen un hijo Perico de cerca de cincuenta años de edad que reside en New Orleans. El cadáver fué entregado a Rafael López y hoy le será practicada la autopsia.

QUIERE MATARLA

Juana Ortega Aguiar de 42 años vecina de Guanabacoa 38 denunció a la Policía que su marido Gregorio Martínez de Catalina de Güines con el cual tiene 10 hijos, la echó de su casa obligándola a venir a la Habana y le ha escrito una carta a una de sus hijas nombrada Margarita diciéndole que va a venir y va matar a la denunciante. Te esta lleve a la práctica sus amenazas.

ROBO

En la fonda Kon Wo sita en México 2 sustrajeron al dependiente Emilio Chao de 30 años $40. Sospecha el asiático que fuera autor del robo Francisco Díaz que reside allí pero detenido quedó en libertad por no aparecer cargos contra él.

VENDEDOR DE DROGAS

Los agentes especiales vigilantes 294 y 634 arrestaron ayer a Alejandro Vega Mañoso español de 31 años vecino de Zanja 98 y Gonzalo Chacón de 33 años vecinos de Carlos III 201 a los que declararon haber sorprendido en los momentos de venderle un papelillo de drogas heróicas que fué ocupado por ellos Vega a Chacón en San Francisco y Jovellar. Ingresaron en el Vivac ambos.

CAUSA TERMINADA

Terminada la instrucción del sumario será remtiida a la Audiencia en breve lo causa seguida por asalto y robo, contra el sargento que fué de la octava Estación Carlos T. Fernández y vigilante Rafael Andreu, a los que se acusan de haberse apoderado por medios ilícitos el día del ciclón de una respetable cantidad de dinero de un sereno, con intimidación y amenazas.

DROGUERIA SARRÁ
LA MAYOR
SURTE A TODAS LAS FARMACIAS. ABIERTA TODOS LOS DIAS Y LOS MARTES TODA LA NOCHE.

FARMACIAS DE TURNO

DOMINGO

HABANA

Dirección	Teléfono
Infanta y San Rafael	U-3890
Belascoaín y Virtudes. U-5604 y.	U-5155
Campanario y Animas	M-8504
Paula, entre Habana y Compostela	A-8426
Belascoaín, 110	A-2771
San Rafael y Escobar	A-9285
Revillagigedo, entre Alcantarilla y Puerta Cerrada	A-8379
Cárdenas y Gloria	A-5501
Crespo y Refugio	M-6688
Monte y Figuras	A-3988
Bernaza y Obispo	A-1235
Máximo Gómez y Matadero	A-3785
Neptuno e Industria	A-7984
Oquendo y Sitios	U-4403
Esperanza 57	M-7734
San Lázaro 129	M-2271
Zanja, entre Marqués González y Oquendo	U-1712
San Lázaro 265	U-4722
Aramburo 23	U-1702
Muralla 15	A-2710
Monte 412	A-3371
Avenida de Italia 129	A-2173
Belascoaín, 127	M-1659
Merced y Picota	M-7701
Luz y Compostela	A-4191
Infanta y Jesús Peregrino	U-1475
Salud 46	A-3130
Infanta 40	A-3057
Hospital y Jovellar	No tiene
Condesa 1	M-4516

VEDADO

Dirección	Teléfono
Calle 12 y 21	F-1672
Calle C, entre 15 y 17	F-1938
Zapata, entre B y C	F-1365
Quinta 40	F-1472

JESUS DEL MONTE Y VIBORA

Dirección	Teléfono
10 de Octubre 267	I-2195
10 de Octubre 590	I-1179
Calle 15, entre Dolores y Concepción	I-5471
Libertad y Juan Delgado	I-4584
10 de Octubre y Estrada Palma	I-1756
Santa Catalina 61	I-2086
10 de Octubre 114	M-2602
10 de Octubre 367	I-1492

CERRO

Dirección	Teléfono
Moreno 40	I-1047
Falgueras 15	A-2269
Cerro 815	I-3959
Cerro 891	I-4342
Florencia y San Quintín	I-5785

LUYANO

Dirección	Teléfono
Calzada de Luyanó 121	I-5426
Santa Felicia 3	I-2340
Calzada de Luyanó 245	X-1219
Luyanó y Fábrica	I-5462

A los Dueños de Farmacias

Rogamos a todos los señores dueños de Farmacias, cuya dirección, teléfono y día de turno no esté correcta, nos remitan inmediatamente la nota de las alteraciones que esta relación debe sufrir, o nos avisen por el A-5334.

M.E.C.D. 2016

PARA NO DEPENDER DEL EXTRANJERO, FRANCIA HACE ESFUERZOS A FIN DE CONSEGUIR EL PETROLEO SINTETICO

Las necesidades de gasolina en Francia durante el año último ascendieron a un millón quinientas mil toneladas, cifra que da una idea de la importancia concedida a la citada investigación

EL PETROLEO ESTA AGOTANDOSE EN TODOS LOS PAISES

La producción de petróleo sintético parece haberse resuelto en Francia y aunque en principio resulte cara la producción no por eso el invento deja de tener enorme importancia mundial

PARIS, enero 22. Prensa Aliada.—Un asunto que apasiona en estos momentos a la opinión pública francesa es la síntesis o manufactura artificial del petróleo y sus compuestos, de los cuales el más importante es la gasolina.

Las necesidades de gasolina en Francia ascendieron en el último año a 1.500.000 toneladas, y puede comprenderse por esto la importancia que tiene para este país la fabricación artificial del petróleo, que no es menor tampoco para otros países, especialmente Italia y Alemania. Además, resulta de tanta importancia para los Estados Unidos, primero, porque esta síntesis disminuirá grandemente las exportaciones de petróleo norteamericano; después, porque los propios Estados Unidos, a pesar de la riqueza de sus depósitos petroleros, ve acercarse una reducción de sus existencias debido al agotamiento de las minas, y le agradaría poder fabricar el petróleo artificial.

Químicamente hablando, todos los petróleos están compuestos esencialmente de distintas combinaciones de carbono puro e hidrógeno, que, como se sabe, es el más ligero de los gases y puede extraerse del agua, la cual se compone de oxígeno e hidrógeno.

Cuando un pequeño número de átomos de carbono se combina con un pequeño número de átomos de hidrógeno forman una sustancia que al quemarse da luz, por ejemplo, la bencina, de la cual cada molécula contiene seis átomos de carbono combinados con otros seis de hidrógeno. Cuando se combina un número mayor de átomos de carbono con un número mayor también de átomos de hidrógeno, forman una sustancia más pesada; por ejemplo, la nafta, cuyas moléculas contienen docenas de átomos de carbono y docenas de átomos de hidrógeno. Si este número de átomos de hidrógeno y átomos de carbono forman una sola sustancia, obtenemos un carbureto que constituye la parte más pesada del petróleo, especialmente la parafina.

¿Puede el hombre reconstituir con el mismo resultado los elementos de carbono e hidrógeno que la naturaleza ha colocado en las entrañas de la tierra para formar el petróleo? Tal es el problema del petróleo sintético.

En realidad, la manufactura de los hidrocarburos artificiales por el hombre, comenzó mucho antes de lo que ordinariamente se cree. Hacia el año 1866 el químico francés Berthelot fabricó acetileno, que es uno de esos hidrocarburos, descubriendo las reacciones del carburo de sodio sobre el agua, correspondiéndole la gloria de ser el primero que produjo petróleo sintético.

Todos sabemos que hoy el carburo de sodio ha sido reemplazado por el carburo de calcio a fin de obtener acetilen, pero el principio del procedimiento sigue siendo el mismo. El acetileno es gaseoso; es decir, más ligero aun que la bencina, pues como resultado del principio dado a conocer más arriba, su última molécula contiene unos cuantos átomos de carbono y de hidrógeno (solamente dos de cada uno) mientras la bencina contiene seis.

Para producir de manera efectiva la síntesis, esto es, para fabricar hidrocarburos mucho más pesados, tales como los que forman el petróleo, es necesario hallar un método para condensar varias moléculas ligeras de acetileno en otra molécula más pesada. Reanudando la comparación podemos decir que es necesario reunir varias casas de ladrillos blancos y negros a fin de que formen una sola casa, mayor y más densa, todo lo densa que se quiera.

Fué necesario esperar mucho tiempo desde los experimentos de Berthelot para alcanzar ese resultado. Otro químico francés, M. Sabatier (que ha conquistado el Premio Nobel por esa causa) obtuvo hace varios años, por vez primera, ese resultado. Continuando los experimentos, aunque variando sus condiciones, M. Sabatier y sus colaboradores observaron que calentando los tubos de ensayo a 200 ó 300 grados centígrados, al pasar un exceso de hidrógeno con un poco de acetileno por tubos conteniendo nikel pulverizado, manaba un petróleo similar al del Rusia. Si, por el contrario, se introducía un exceso de acetileno con un poco de hidrógeno se alcanzaba un petróleo análogo al de los Estados Unidos.

Pero en este momento surge la pregunta: ¿Qué papel juega el nikel en polvo en todo eso? El nikel no actúa por sí mismo, pero su presencia es necesaria. Los efectos producidos por la presencia del nikel han recibido un nombre extraño, que es "catalisis" y las sustancias que, como el nikel en nuestro experimento, provocan reacciones con su sola presencia las que de otra manera no se producirían, se llaman catalizadores.

Existen varios catalizadores populares, el más conocido de los cuales es uno compuesto de amiante cubierto con platino en polvo, que se coloca sobre un tubo de gas, bastando poner el gas en presencia de esta sustancia para que se produzca la luz, esto es, para que se realice la combinación del gas con el aire. De otra manera el gas no alumbrará. Esta sustancia "más ligera" no se consume, ni cambia ni modifica por la exidación y puede usarse indefinidamente. Ella es, por tanto, un catalizador.

El fenómeno descubierto por M. Sabatier constituye la base de la investigación realizada hace poco en Francia para la síntesis del petróleo.

Sin entrar en detalles técnicos o numéricos que podrían por otra parte, darse aquí, podemos decir que la manufactura del petróleo artificial es cuestión que parece haberse resuelto industrialmente en Francia. Ciertamente el primer litro de petróleo producido de esta manera será muy caro; pero ¿qué importa?

Cuando Saint Clair Deville trató de producir por vez primera un gramo de aluminio hizo también una cosa más cara que su peso en oro o diamantes. ¿Ha impedido eso que todas las dueñas de casa de Europa y América posean un abundante material de cocina de aluminio? Lo mismo ocurrirá con la manufactura del petróleo.

DOS MIL MUERTOS A CAUSA DEL INTENSO FRIO EN CRIMEA Y UKRANIA

LONDRES, Enero 22. — (UP)—El corresponsal en Moscu del "Daily Mail" comunica que se tienen noticias de que dos mil pescadores de aquella región han perecido de frío, porque lo mismo en aquellos lugares que en Crimea y Ukrania, se ha experimentado el frío más intenso que se recuerda en muchos años.

En varios lugares se encuentran trenes bloqueados por la nieve y son muchos los casos de pasajeros que llegan, a su destino con los pies helados.

MEJICO AUMENTARA SU EJERCITO CON 65.000 HOMBRES

Para acabar con el estado de de rebelión el presidente Calles hará un viaje por todo el país

EL PROBLEMA PETROLIFERO

En principio, Méjico parece que está dispuesto a aceptar que se someta la cuestión al arbitraje

CIUDAD DE MEXICO, enero 22. (UP)—Con el propósito de acabar con el estado de rebelión existente en algunas regiones y en vista de la aparente subsistencia de complicaciones con el Gobierno de los Estados Unidos, el Presidente Calles ha anunciado que a principios del próximo mes de Febrero, efectuará un dilatado viaje por todo México.

El "Universal Gráfico" publica una noticia diciendo que la Secretaría de la Guerra ha sido autorizada para aumentar en 65,000 hombres el ejército de que disponen en la actualidad. En dirección a la región norte han salido más tropas, y muchísimos efectos de guerra, con el objeto de armar a los agraristas que voluntariamente lo han solicitado para defender al Gobierno.

El general Calles visitará el Estado de Sonora para inaugurar la rama del ferrocarril de la Southern Pacific, existente entre Nogales y Guadalajara. Después de inaugurarlo el Presidente continuará su viaje hacia las regiones más al norte.

En la vecindad de Axochiapan, en la línea divisoria de los Estados de Morelos y Puebla, se encuentran algunas pequeñas bandas de rebeldes por lo que se ha ordenado que todos los trenes que hacen el viaje por esa vía tengan reforzada su escolta.

EL PROXIMO PASO PARA LA SOLUCION DEL PROBLEMA PETROLIFERO POR EL ARBITRAJE, DEBE VENIR DE WASHINGTON

CIUDAD DE MEXICO, enero 22. (UP)—Parece que el próximo paso respecto a la cuestión de la resolución de los problemas pendientes entre los Estados Unidos y este país, mediante el arbitraje, debe venir de Washington y en ese sentido corren

Continúa en la pág. VEINTINUEVE

DICE EL GOBIERNO NACIONALISTA DE CHINA QUE EL MOVIMIENTO CONTRA LOS EXTRANJEROS NO ES TANTO COMO DICEN

Dice que Inglaterra trata de demostrar la gravedad de los ataques contra los extranjeros para poner de relieve que los cantoneses son incapaces de gobernarse bien a sí mismos

INGLATERRA ENVIA MAS TROPAS A LA CHINA

En las calles de Shanghai estalló un formidable motin al celebrar los obreros chinos, la victoria obtenida contra las compañías de tranvías, teniendo que intervenir la policía

MIL SOLDADOS DE INFANTERIA INGLESES PARA CHINA

LONDRES, enero 22. U.P. Se ha anunciado oficialmente que el lunes embarcarán a China y listos para prestar servicio, mil hombres de infantería de marina.

El transporte que los conducirá saldrá el martes de Portsmunth.

MAS TROPAS DE LAS QUE PRESTAN SERVICIOS EN INGLATERRA IRAN A LA CHINA

LONDRES, enero 22. U.P. Añádese que el primer batallón del regimiento de infantería Middlesex y otro batallón de Camerianos ambos estacionados en Catterick así como hombres del regimiento Greenhowards, estacionados en Richmon, se están preparando para salir en dirección a China.

Estas unidades están llenando sus cupos para lo que se ha ordenado que todos los oficiales o tropas que están gozando de licencia se incorporen a las filas.

EN LA INDIA CONTRATA EL GOBIERNO INGLES BARCOS PARA TRANSPORTE

CALCUTTA, enero 22. U.P. El Gobierno ha contratado hoy a dos buques mercantes asegurándose oficiosamente que se emplearán en transportar tropas a la China.

NUEVOS DISTURBIOS EN SHANGHAI

SHANGHAI, enero 22. U.P. Todas las calles comerciales de la concesión extranjera, han estado patrulladas durante todo el día de hoy, con motivo de un formidable motín que estalló en ocasión de estar celebrando los obreros chinos de las Compañías de tranvías la victoria lograda por ellos, al aceptar los patronos las mejoras exigidas para regresar al trabajo.

Temiendo mayores disturbios, la policía cargó contra los manifestantes en la célebre calle de Nanking, después de haberles dado orden de dispersarse. Los manifestantes replicaron con pedradas e hicieron retroceder a la policía que tuvo necesidad de traer ametralladoras para lograr que se disolviesen los amotinados.

En la manifestación tomaron parte cinco mil obreros, resultando heridos graves cincuenta, así como doce policías. Después de ese incidente, se ordenó que todos los voluntarios extranjeros corriesen a ocupar sus puestos paa el caso de emergencia.

La policía se encuentra temerosa de que los obreros no vuelvan al trabajo y han ordenado una doble guardia en toda el área comercial movilizando el personal de tres estaciones que se encuentran prestando sus servicios de un modo contínuo.

Todo el servicio de tránsito por automóviles o por tranvías está to-

Continúa en la pág. VEINTINUEVE

SEIS MUERTOS A CAUSA DE UNA EXPLOSION EN TOLEDO, OHIO

TOLEDO, Ohio, Enero 22. — (AP). — De entre las ruinas de un edificio de ladrillos de dos pisos destruído por una explosión de gas en Point Place, suburbio de esta ciudad, fueron extraídos seis cadáveres. Se sabe que otras cinco personas resultaron heridas.

La explosión se sintió en Bayviw Park, a dos millas de distancia.

Los bomberos dicen que la explosión se debió a un escape de gas. Dos explosiones se oyeron mediando entre ellas un intervalo de 30 segundos.

IMPORTANCIA DE LA INDUSTRIA DEL TABACO EN CANADA

Mediante una mezcla de tabaco, observan los ingleses que tiene el mismo gusto que el americano

UN PROGRESO QUE ALARMA

A causa de la calidad del tabaco canadiense, los pedidos que del mismo hace Inglaterra, aumentan

WASHINGTON, Enero 22 (UP)—Los observadores de la industria tabacalera cubana y los agregados comerciales de otros países exportadores de ese producto, se encuentran alarmados ante las informaciones recibidas de fuentes particulares respecto al progreso que hace el Canadá a ese respecto.

Según los datos que obran en poder de esos individuos, no sólo pre-

Continúa en la pág. VEINTINUEVE

ACEPTA EL DOCTOR SACASA, JEFE DE LOS LIBERALES DE NICARAGUA, LA MEDIACION QUE OFRECE GUATEMALA

Adolfo Díaz, presidente conservador, ha dado a la publicidad una nota diciendo que la negativa de Sacasa a aceptar las proposiciones de paz ha sido en contra de sus partidarios

RAZON DE QUE DIAZ NO ACEPTE MEDIACION EXTRANJERA

Dice que la solución de las disputas políticas internas de los partidarios en un país mediante arbitraje o mediación, no es buena y va contra la soberanía y la dignidad nacional del que la acepte

MANAGUA, Nicaragua, enero 22. (A. P.)—La oferta de mediación del Gobierno de Guatemala para lograr la paz entre las facciones conservadora y liberal que se disputan por las armas el Poder en Nicaragua, ha sido aceptada por el doctor Rodolfo Espinosa, en nombre del Gobierno liberal que preside el doctor Juan B. Sacasa. El señor Espinosa dijo también que este último sólo espera que se le notifique oficialmente que el Presidente de Managua, don Adolfo Díaz, ha aceptado para enviar sus representantes a la conferencia de paz.

COMO EXPLICA SU ACTITUD EL PRESIDENTE DIAZ

MANAGUA, Nicaragua, enero 22. (A. P.)—Don Adolfo Díaz, presidente conservador de Nicaragua, cuyo Gobierno ha sido reconocido por el de los Estados Unidos, dió hoy una nota referente a la negativa del doctor Juan B. Sacasa, jefe de los liberales rebeldes, cuyo Gobierno está en Puerto Cabezas, para aceptar las proposiciones de paz que desde Managua le han sido hechas, así como para explicar la insistencia del doctor Sacasa en que se acepte la mediación de ciertos Gobiernos de Centro América.

El Presidente Díaz afirma que la negativa del doctor Sacasa ha sido "contra la recomendación de los miembros de la Comisión Nacional del Partido Liberal y contra el criterio de los principales miembros de éste, la mayoría de los cuales se encuentra en Managua o en León, o cerca de ambas ciudades, disfrutando de plena libertad de acción, pero sufriendo con nosotros los efectos de esta continua guerra civil."

La negativa del doctor Sacasa no se basó, dice también el Presidente Díaz, en la situación militar de los liberales, pues el Gobierno conservador tiene ya en campaña siete mil soldados, mientras que los liberales, según informes fidedignos, tienen en la costa del Atlántico mil doscientos hombres y en la del Pacífico unos quinientos, todos armados, aunque con pocas municiones, mas mil quinientos soldados más sin armas. Todos esos elementos han estado desarrollando hasta ahora una guerra de guerrillas.

En la nota se llama después la atención hacia las dificultades graves para enviar fuerzas a la costa atlántica de Nicaragua, afirmando que se necesitarían unos tres mil hombres para restablecer el orden en los lugares remotos y casi inaccesibles que están en poder de los liberales revolucionarios. El Presidente declara ulteriormente que los liberales no tienen posibilidades de avanzar hacia el interior del país y acabar con el Gobierno conservador de Managua, el que tiene recursos para armar diez mil soldados y es dueño de la mayor parte del país.

Refiriéndose al anuncio del doctor Sacasa de que aceptaría la mediación de Guatemala o la de Costa Rica, el Presidente Díaz explica que ninguno de estos países sería aceptable por los conservadores, ya que ninguno de ellos ha reconocido el Gobierno del que él es jefe legal.

Como razón importante para no aceptar la mediación de una nación extranjera, el Presidente Díaz dice: "La solución de las disputas políticas internas de los Partidos en un país cualquiera, mediante el arbitraje o la mediación por otros países, no es buena ni en principio ni en la práctica, y va contra la soberanía y contra la dignidad nacional del que la acepte, cuyos asuntos políticos domésticos son así sacados del suelo patrio para ser resueltos o ajustados. El arbitraje internacional de las disputas entre dos naciones, es un asunto completamente distinto, ya que las controversias internacionales pueden ser temas de determinación judicial por la mediación amigable de una tercera nación desinteresada del problema que se someta a un juicio imparcial."

Prometiendo que jamás propondrá a los nicaragüenses que una disputa política o interior del país sea sometida al arbitraje en los Estados Unidos o por éstos, el Presidente declara:

"Lo que nosotros consideramos el único y satisfactorio medio para llegar a una solución de nuestros problemas, es una conferencia de nicaragüenses, por nicaragüenses y en Nicaragua. Para celebrar esa conferencia deseamos que haya una zona neutral, declarada y mantenida por los Estados Unidos en nuestro territorio."

MAS TROPAS DE INFANTERIA DE MARINA PARA NICARAGUA

WASHINGTON, enero 23. (U. P.) En distintas bases de infantería de marina norteamericana, se están preparando los efectivos allí residentes en espera de órdenes para trasladarse inmediatamente a tomar parte en los movimientos militares que ordene el Gobierno norteamericano en China y en Nicaragua.

El representante demócrata por el Estado de Virginia, Moore, ha presentado una petición de datos al Ejecutivo para que éste informe por conducto del Secretario de Estado, el número exacto de soldados norteamericanos que se encuentran en Nicaragua.

Asimismo se dispone en la petición que se informe de los lazos de conexión de este Gobierno con la designación de Díaz para Presidente de aquel país, y los datos en que basó su reconocimiento a ese gobernante. También se solicitan los nombres de los ciudadanos norteamericanos o empresas que hayan sufrido destrucciones en sus propiedades ocasionadas por los liberales nicaragüenses.

Moore presentó otra resolución en el sentido de declarar que "no podía aplicarse la doctrina de Monroe a casos en que tuviesen que cobrarse deudas de particulares, porque ello coloca al Gobierno de los Estados Unidos en una actitud de franco imperialismo respecto a las otras naciones de América."

LA CAMARA NORTE-AMERICANA Y LA CUESTION DE NICARAGUA

WASHINGTON, enero 22. — (A P). — Las actividades de hoy en esta capital con respecto a la situación de Nicaragua se limitaron a la Cámara de Representantes, donde fueron presentados dos proyectos de Resolución acerca de la política que la administración del Presidente Coolidge sigue allí, uno por el representante demócrata Moore, por el Estado de Virginia, y otra por el representante también demócrata Huddleston, por el Estado de Alabama. Los dos reanudaron sus censuras de la administración y demandaron que el Secretario Kellogg informe detalladamente al Congreso de cuanto haga.

En cuanto a la controversia con México por la aplicación de las nuevas leyes del petróleo y de la tierra, no hubo nada nuevo en Washington.

En una de las Resoluciones presentadas en la Cámara, la de Mr. Moore, quien ha extremado sus críticas de la actitud que el Gobierno de Coolidge ha adoptado con respecto a Nicaragua, se pidió que la Cámara interpretase la Doctrina de

Continúa en la pág. VEINTINUEVE

Si Vd. quiere conservar su cutis terso y eliminar de él toda impureza, tiene que usar el

JABON DE "LA TOJA"

DE VENTA EN TODAS PARTES

770 — 1d-23

EL ALMIRANTE LATIMER EN PANAMA

BALBOA, Zona del Canal, Enero 22. — (UP). — El almirante Julián L. Latimer, comandante de la fuerza navales norteamericanas en Nicaragua ha llegado a este puerto a bordo del crucero "Rochester" que viene a proveerse de carbón.

El 6o. Número DE "PARISINA"

La lujosa revista francesa editada en castellano y dedicada a la selecta sociedad cubana que gusta de conocer los últimos acontecimientos de la vida parisién, acabamos de recibirlo.

Lo atractivo del presente número puede apreciarse por el resúmen que damos a continuación:

Editorial.—"El Mundo del Jazz-Band", por León Pacheco.—"Vida Parisiense" (Crónica social). — "Como nos amueblamos", por E. Gómez Carrillo.—"El Museo de Rogatkin" por Paul Morand.—"Páginas Olvidadas" por Héctor de Saavedra.—"Futilidades, Fragilidades, Frivolidades" (Modas), por Thérése Clemenceau".—"Carta apenas futrista a Icarina o de París a Buenos Aires", por René Richard. — "Caricaturas", por Toño Salazar. — "Teatros", (Crónica).—Cine Parisiense. Además contiene este número una hermosa fotografía de S. M. la Reina de España y otras de distinguidas y bellas damas de la sociedad habanera. Artísticos grabados y caricaturas de los más renombrados artistas franceses.

De venta en las principales librería de la Habana y del interior de la República, almacenes de "El Encanto" y "Fin de Siglo".

Precio de suscripción anual: $5.00
Precio del Ejemplar: $0.50

Agencia General para Cuba: Amargura número 11 (Marta Abreu) Tel. A-9885

HOTEL ALAMAC

Broadway esquina a calle 71. Nueva York.

EL HOTEL PREDILECTO DE LOS CUBANOS Y DE LOS HISPANOS EN GENERAL

¿Por qué?
Porque...
Se atiende a todos a la española, y se les habla en español.

Es modernísimo, elegante, económico, a prueba de fuego, y está en el corazó de Nueva York, cerca de todas partes.

Su "chic hispano" es insuperable e inconfundible.

La fama de sus salones y restaurants es única. ¿Quién no oyó hablar de su gran salón "Elizabeth", su "Salón Japonés", sus restaurants "Azul" y "Medioeval" y sobre todo, el "Congo Room" con su estupenda terraza sobre el piso 20, que domina Nueva York?

¿Y quién no se deleitó con la magnífica Orquesta del Alamac, intérprete de nuestros clásicos danzones?

Los precios del Alamac, al alcance de todos, son los siguientes:

Cuarto sencillo para 1, $4.50. Para dos personas. . . 6.00. Cuarto doble, para 1 o 2, $8.00. Por mes 180.00.

TODOS CON BAÑO Y DUCHA

Departamento de sala, un cuarto, y baño y ducha, desde $225 al mes

Hay también departamentos con 3 o 4 alcobas, además de la sala y con 3 baños, a precios de verano.

Cocina moderna y criolla bajo la experta dirección de un excelente cocinero español.

Intérpretes y sirvientes de habla española.

Atención especial a la clientela hispana bajo la directa supervisión del señor

ANTONIO AGUERO

Gerente Hispano
MARRY LAZ OWNERSHIP MANAGEMENT

TODDY HOT OR COLD

EVITE MALAS CONSECUENCIAS

Su alimentación es la llave de la salud. Aliméntese con TODDY y contrarreste malas complicaciones, TODDY contiene carbohidratos, proteinas, sales minerales y vitaminas, elementos necesarios para el sostenimiento de la vida.

DURANTE EL INVIERNO TOMELO CALIENTE

Distribuidores:
J. Calle y Cía., S. en C. Habana.
V. Mercadé y Cía. S. en C. Santiago de Cuba.

Representantes:
SANTIAGO MEJIA, Habana

CITROËN PARIS

EL COCHE INTELIGENTE (NO GASTA)
GARCIA & GARCIA
MONTE 2

¿DESEA V. ENCONTRAR TRABAJO?

ACUDA A NUESTROS ANUNCIOS ECONOMICOS Y ENSEGUIDA LO CONSEGUIRA

ANUNCIOS ESPECIALES PARA SOLICITUDES DE TRABAJO, SOLO CUESTAN

10 CTS. POR 20 PALABRAS

DEPARTAMENTO DE ANUNCIOS ECONOMICOS DEL "DIARIO DE LA MARINA"

DESPUES DE LAS 4 P. M. 15 CTS.

M.E.C.D. 2016

DIARIO DE LA MARINA

FUNDADO EN 1831

DIRIGIDO HASTA 1919 POR DON NICOLAS RIVERO Y MUÑIZ

DIRECTOR JOSE IGNACIO RIVERO Y ALONSO.

Editado por la Compañía DIARIO DE LA MARINA (S. A.) cuyo programa consiste "en la defensa de los intereses generales y permanentes de la Nación cubana, de los especiales de la colonia española establecida en la misma y de la unión y armonía entre los diversos elementos que conviven en el país."—Art. 1o. de los Estatutos.

Presidente: Conde del Rivero. Secretario: Manuel Abril y Ochoa. Tesorero: Joaquín Pina

ADMINISTRADOR: JOSE SOBRINO Y GONZALEZ

OFICINAS: Habana..... DIARIO DE LA MARINA. Nueva York..... Broadway at 71st. St., Madrid..... Avenida de Pi y Margall 11. París..... 61 Boulevard Haussmann.

PRECIOS DE SUSCRIPCION

HABANA		PROVINCIAS		EXTRANJERO	
1 mes	$ 1.50	1 mes	$ 1.70	3 meses	$ 6.00
3 id.	„ 4.50	3 id.	„ 5.00	6 id.	„11.00
6 id.	„ 9.00	6 id.	$ 9.50	1 año	„21.00
1 año	„18.00	1 año	„19.00		

SUSCRIPCION DOMINICAL

Sólo para el extranjero.

(Países comprendidos en la Unión Postal)

6 meses . . . . . $ 4.20
1 año. . . . . $ 8.40

(Países no comprendidos en la Unión Postal)

6 meses . . . . . $ 5.00
1 año. $10.00

Esta suscripción sólo da derecho al número de los domingos.

TELEFONOS:

Clases de Suscriptores. . .	M-8404	Deportes.	M-4339
Anuncios Económicos. . . .	A-3856	Secretaría de la Empresa. .	M-7714
Anuncios Administración. .	A-5334	Secretaría de la Dirección. .	M-9783
Redacción.	A-0301	Fotógrafo.	M-6344
Repórters.	M-1934	Imprenta.	M-9665

PASEO DE MARTI 103. APARTADO 1010. CABLE: DIARIO, HABANA

MIEMBRO DECANO EN CUBA DE "THE ASSOCIATED PRESS"

EDITORIALES

IMPORTACION DE TABACO

El Embajador de los Estados Unidos en Cuba y el Agregado Comercial de la Embajada visitaron el viernes último al Secretario de Hacienda, tratándose en la entrevista de la importación de tabaco norteamericano en hebra y de la clasificación que se le dará en el nuevo arancel. No faltarán, de seguros, quienes se extrañen de la acuciosidad de esos funcionarios diplomáticos, ante un asunto que parece escapar al radio de acción de nuestro comercio exterior. Raro, anómalo en grado superlativo, pudiera parecer que los Estados Unidos tuviesen interés en conocer las prescripciones arancelarias que adopta Cuba con respecto a un artículo que debiera suponerse excluído de nuestras importaciones, si no por expresas disposiciones prohibitivas, por el tácito consenso de los consumidores cubanos.

Y sin embargo, la acuciosidad diplomática está plenamente justificada en este caso. Aunque pudiera parecer increíble que Cuba, produciendo con abundancia un tabaco que no tiene rival en el mundo y alcanzando en la manufactura de ese producto un grado de perfección insuperable, cuente el tabaco en el catálogo de sus importaciones, el hecho es positivamente cierto. Somos importadores de tabaco y sus derivados por valor de centenares de miles de pesos cada año. Y no es esto lo peor, con ser de suyo grave, sino que al calor de nuestras aficiones por el consumo de tabaco extranjero parece ser que se realiza un comercio fraudulento, con no pequeño daño para los intereses fiscales. Nuestra importación tabacalera procede de los Estados Unidos, lo que justifica el interés de los funcionarios diplomáticos de ese país acreditados en el nuestro, por conocer las prescripciones que al respecto contendrá el nuevo arancel.

Explicable como lo es el hecho de que la intensificación de la fiebre azucarera nos haya convertido en tributarios del extranjero por nuestra provisión alimenticia, no tiene explicación ni mucho menos justificación posible que también tributemos al extranjero por nuestra provisión de tabaco. Las estadísticas oficiales se encargan de revelarnos que este tributo no es tan insignificante como pudiera presumirse, tratándose de un país que en la industria tabacalera tiene la segunda de sus dos grandes actividades económicas. En 1924 entraron por nuestras aduanas, según los datos oficiales de la Secretaría de Hacienda, 375 libras de tabacos y cigarros; 142.329 kilogramos de tabaco en pasta (breva o andullo), y 235.294 libras de tabaco en polvo. El valor de estas importaciones ascendió a $209.359. Poco es, en relación con el monto total a que asciende nuestro consumo dep roductos extranjeros. Un despilfarro enorme, un derroche insensato entraña, empero, esa cifra de más de dos centenares de miles de pesos, ciende nuestro consumo de productos derivados de un artículo que Cuba produce de calidad inmejorable.

Pero aun hoy algo más, como anteriormente apuntamos. No sólo se trata de un despilfarro enorme y un derroche insensato, sino también del poderoso estímulo que recibe un fraude perjudicial para las rentas del Estado. No hace mucho, a mediados del pasado año, la "Unión de Fabricantes de Tabacos y Cigarros", en una extensa exposición dirigida al Secretario de Hacienda, consignaba, como resultado de datos recogidos en fuentes oficiales y de cuidadosas investigaciones, que en el año 1925, mientras oficialmente sólo se registraba la importación de 1.022 libras de tabacos y cigarros, en realidad se importaron 21.839 libras de cigarros, lo que significa la entrada de 20.817 libras sin pagar los correspondientes derechos, con una pérdida para las rentas fiscales ascendente a $101,111,11. Añadía la exposición que nos ocupa, que en el territorio de la república se venden más del dóble o triple de las cajetillas de cigarros que aparecen como resultado de los sellos del impuesto especial expedidos; que el monto de las cajetillas vendidas cada año puede estimarse de 700 a 800.000, y que también en la importación de picadura y andullo se advertían idénticas peculiaridades.

Es asombroso el desarrollo que ha adquirido entre nosotros desde hace algunos años el consumo de cigarros turcos y egipcios, de sabor y aroma tan nauseabundos como los de esa picadura de hebra de Virginia usada por muchos para fumar en pipa. Aparte de los perjuicios de orden económico y fiscal que este hecho entraña, por lo que tiende a socavar nuestra segunda actividad industrial y por el fraude que estimula, resulta también altamente nociva para la salud pública y la moral social. Los cigarros turcos y egipcios, que entre paréntesis no proceden de Turquía ni de Egipto sino que son producto de la industria norteamericana, acaban por crear en los que se acostumbran a su uso una necesidad similar a la que experimentan los consumidores de drogas narcóticas. La extensión del consumo de estas sustituciones del verdadero cigarro, no es más que una modalidad de la narcomanía que tanto preocupa a higienistas y sociólogos.

Nuestra industria tabacalera que por la insuperable calidad de sus productos coloca a Cuba en lo cimero de todos los países cultivadores y manufactureros de la rica hija, es también la más cubana de nuestras dos grandes actividades económicas. Al contrario de lo que sucede con el azúcar, cuyas más saneados rendimientos van a parar al extranjero, la mayor parte del rendimiento de la industria tabacalera se queda en Cuba Defender esta industria es para los cubanos un deber redundante en conveniencia colectiva. Teniendo en cuenta estas consideraciones, sería de desear que la respuesta dada por el Secretario de Hacienda a los diplomáticos que de él solicitaron informes sobre la clasificación que en el nuevo arancel tendrá la picadura de hebra, hubiera sido lo de informarle, diplomáticamente, que la futura política arancelaria del gobierno cubano se inspiraría en el propósito de que ese y otros productos de la industria tabacalera no fueran susceptibles de constituir artículos apreciables en el normal desarrollo de nuestras importaciones.

JUSTICIA

Exijamos un puesto para el bable en la Academia española; lo merece mejor que el mallorquín, y mejor que el valenciano, y aun acaso mejor que el catalán. No tiene su importancia literaria, su caudal léxicográfico, su vitalidad continua... Pero tiene abolengo más preciso y la lengua castellana, para llegar al oro a que llegó, hubo de pasar sus aguas por los tamices del bable, que quedó agazapado en estos montes, como si tuviera miedo a echarse a caminar por las planicies.

Entre los varios estados que la invasión arábiga produjo, el nuestro fué el más glorioso; desde el punto de vista del idioma, debió ser a la vez el más conpacto, más puro, más homogéneo. Apenas si lograron arrastrarse hasta meterse en Asturias, varias palabras arábigas trajeron sin duda los cautivos. Roma fijara su lengua a manera de sello en la región, y el idioma racial de los astures sin duda se había muerto poco a poco, dejando únicamente algún chispazo en los nombres de lugar y alguna palabra cariciosa que no se resignara a perecer... Del número de palabras que lograron persistir, nada podrá saberse en realidad hasta que no se estudien con empeño las jergas de los oficios y hasta que no publique el Padre Galo sus trabajos filológicos sobre el bable de occidente.

Esta modalidad neolatina que se produjo en Asturias, ha quedado entre ella con extraordinaria fijeza, mientras en otros lugares avanzaba el idioma de continuo hacia todas las posibles perfecciones.

Debiera conservarse nuestro bable como documento histórico; se le debiera estudiar como etapa de altísimo interés de la lengua castellana. Lo necesita el filólogo; el etimologista da con él como guía seguro de sus pasos. Asturias en este asunto, debiera unir su esfuerzo al de León, cuyas aspiraciones es seguro que van en este caso con las nuestras. Asturias debe exigir de la Real Academia de la Lengua que cuide con amor nuestro dialecto, por su importancia histórica indudable, que ella no puede negar, ni menos desconocer.

Somos ahora a reclamárselo un número incontable de escritores, de revistas, de periódicos; se lo pedirán también algunas entidades de prestigio. El poeta bable de mayor empuje, el autor de "Nel y Flor", Pepín de Pria, vendió dos ejemplares de esta obra, el esfuerzo más serio y eficaz de la literatura del dialecto. Es necesario, es urgente que entidades y periódicos y escritores y revistas pidamos a la Academia que ampare a toda costa nuestro bable, entre otras muchas razones, porque ya está probado que nosotros no nos ocupamos de él!...

C. CABAL.

TELEFONOS DEL "DIARIO"

PARA QUEJAS Y SUBSCRIPCIONES LLAMESE A LOS NUMEROS

M-8404 y A-5334

INFORMACION FOTOGRAFICA - - por ABELA

"Momento en que fué repartido el desayuno a los niños pobres..."

Amistad "Paladeable"

O el Presidente Coolidge es un inocente o se figura, como otros listos, que el prójimo siempre es inocente. Sólo así se explica esa escena singular e inexplicable en un país de libertad; esa conferencia con los periodistas, en la que ha pedido la aprobación unánime de la prensa americana para la política imperialista del gobierno de Washington.

Ha dado a entender que se necesita esa unanimidad para contrarrestar la resistencia al imperialismo en nuestras repúblicas, haciéndolas creer que tienen en frente a todo el pueblo americano. Pero, aunque los periódicos entraran en ese juego, y es lo cierto que los más ya están en él, unos por ser imperialistas y otros por ser indiferentes ¿dejaría de haber por eso, adversarios de esa política?

Los hay en el Congreso; y uno de ellos, el senador King, ha dicho en estos días todo lo que hay que decir contra el imperialismo. Otro, el más importante de todos, Mr. Borah, que preside la Comisión de Relaciones Exteriores, ha hablado, en varias ocasiones, contra la práctica de emplear la fuerza armada para cobrar cuentas de prestamistas. Ahora, en el asunto de Nicaragua, se ha mostrado más reservado, después de una entrevista con el Secretario de Estado, Mr. Kellog. Sin embargo, ha indicado que la acción de los Estados Unidos debe limitarse en Nicaragua a proteger a los ciudadanos americanos.

Un tercer senador, Mr. Lohecler, de Montana, demócrata, procediendo sin la menor reserva, ha presentado en la Alta Cámara una resolución para que se retiren de Nicaragua los barcos de guerra y la infantería de marina de los Estados Unidos; "fuerzas—ha dicho—que están violando allí dos Constituciones: la de los Estados Unidos y la de Nicaragua"; lo cual es "batir el record" de las violaciones.

Pero aunque nadie hablase aquí, ni en la prensa ni en el Congreso ¿dejarían por eso de enterarse las víctimas? Lo que se haga contra la soberanía de una nación ¿no lo verá su pueblo? ¿Qué periódicos había en España cuando Napoleón la invadió, arteramente el año 8? ¿No bastó, para información, la presencia de los soldados franceses? Si toda la prensa americana aprobase, censuraría la prensa europea, como ya lo está haciendo ahora una parte de ella.

Este imperialismo es una mixtura de brutalidad y de torpeza; y la primera es consecuencia de la segunda. El gobierno de Washington podría lograr por otros medios algunos de los fines relativamente lícitos que persigue. El arranque de lo que sucede en Nicaragua está en Panamá.

El canal que convenía, y que hasta última hora tuvo aquí partidarios, era el de Nicaragua, los estudios del cual fueron hechos por el ingeniero cubano Menocal.

Habría sido a nivel, y, por lo tanto más barato y más seguro que el del Itsmo, que es de esclusas y puede ser fácilmente destruído por un enemigo o interrumpido por un accidente, cosa, esta última, que ya ha ocurrido. Algún tiempo después de abierto Panamá y cuando se vió el crecimiento del tráfico, que ha pasado de 8 y medio millones de toneladas—números redondos el año 15 a cerca de 23 millones el 22, se pensó que podría llegar un día en que hiciese falta otro canal.

Y como si perteneciese a otra nación que el de Panamá, podría quitarle negocio a éste y además anular la ventaja estratégica que éste da a los Estados Unidos, se volvió los ojos a Nicaragua. De aquí el tratado de 1916, por el cual aquella república concedió, por 99 años, a los Estados Unidos, el derecho de construir un canal, y además, una base naval en el Pacífico y otra en el Caribe. Nada más puesto en razón ni más beneficioso para las dos repúblicas y hasta para el mundo civilizado, que podrá con el tiempo necesitar ese canal.

Pero al gobierno de Washington se le metió en la cabeza que, como derivación de ese tratado, debía ejercer cierto control en los asuntos interiores de Nicaragua, que sería preparación del régimen, análogo al de Panamá que se establecería cuando se construyese el canal; en la cual se ha ingerido algo de explotación financiera y un negocio ferroviario.

La política del control ha consistido en favorecer y en mantener el gobierno, por la presencia de la infantería de marina y de los barcos de guerra al partido conservador, que está en minoría en el país, en contra del liberal, que es el más numeroso: política, no sólo injusta, si que, también, ineficaz: porque, en lugar de dar una paz permanente a Nicaragua, ha fomentado el descontento y originado la guerra civil.

Esto es incapacidad: la que, como dijo alguien en Cuba—creo que fué el señor Ferrara "tienen los políticos americanos para entender a nuestros pueblos"; la que ideó la Enmienda Platt, tan ofensiva como supérflua; la que creó en Panamá un estado de cosas, del cual se quejó un presidente de aquella república, al elocuente agitador argentino Manuel Ugarte.

Todas las repúblicas de Centro América y de las Antillas pueden y deben ser amigas de los Estados Unidos, en lo económico y en lo político; y desean serlo, porque saben que todo pueblo débil, con un vecino fuerte, tiene que ser su amigo o conquistado por él. Pero hay que hacerles la amistad "paladeable" como dicen aquí.

¿Por qué los Estados Unidos no toman ejemplo de la Gran Bretaña? Esta tiene, desde hace siglos, un tratado de amistad con Portugal, por el cual le garantiza su independencia y su seguridad contra toda agresión exterior; garantía a la cual corresponde Portugal obligándose a ayudar a la Gran Bretaña en caso de guerra.

Pero aquella gran potencia no se entromete en la política interior de Portugal: donde fué asesinado un rey y donde hay una república que ha tenido tantas revoluciones como años de existencia. El gobierno de Londres se lleva bien con ella como se llevó con la monarquía; y es igualmente amigo de todos los partidos lusitanos.

Antonio ESCOBAR.

Nueva York. Enero.

A TRAVES DE LA VIDA

POR HECTOR DE SAAVEDRA

El otro día,—fué el miércoles pasado—se casó en la coqueta iglesia del Vedado, el señor Alberto Cowley con la señorita María Teresa Cañal. Cuando ambos recuerden esta fecha que marca un punto inolvidable en la vida, dirán siempre como término de comparación: "Tanto tiempo de cuando nos casamos" o este otro muy común para calcular la edad de una amiga: "Acuérdate que estuvo en nuestro matrimonio, y eso fué al empezar el año 27." Naturalmente que estas cuentas las echarán dentro de muchísimo tiempo, lo cual quiere decir que seguirán gozando de la felicidad que comenzó en la noche del miércoles 19 y que la conversación la tendrán, tal vez, en la misma iglesia mientras casan al hijo que será un apuesto muchacho como el joven de hoy, o una encantadora niña tan bella y espiritual como la novia que la otra noche vimos de crisálida convertirse en una señora mariposa.

Esta es la historia de la vida que Angel Cowley, el padre del novio, y yo, contemplamos con inefable regocijo, porque para él era una legítima felicidad ver la dicha de su hijo y para mí la no menor satisfacción de contemplar la fortuna de este amigo de toda la vida.

Por ello es que gocé mucho en la ceremonia nupcial de la otra noche y la encontré encantadora. Los que con frecuencia asisten a estas fiestas y están habituados a ellas no pueden apreciar sus muchos atractivos. En París se casan de día, y la luz de la mañana no es apropósito ni para la etiqueta del novio ni para el atavío de la desposada. Hasta la indumentaria de los concurrentes es poco armónica y solemne.

En cambio nosotros le damos un más bello cuadro. Las luces favorecen la tonalidad, que es suave. El hecho de conservar en los caballeros una estricta severidad en el vestir, sin tolerancias con el democrático smocking, y la siempre elegantísima toilette que llevan las damas, dan un gran realce al espectáculo. Al cabo de tanto tiempo, como son siete meses de ausencia del suelo criollo, hacía observar al pintor Melero, que estaba allí la otra noche, que bello y tierno lucía aquel decorado de flores suaves y dulces, en armonía con la pureza de la virgen que había de discurrir entre ellas. La misma iglesia del Vedado, de gótico florido en su exterior y de risueño aspecto en sus naves, parecía uno de aquellos templos de Italia que sonríen a Dios, con sus mármoles de colores y sus pinturas ardientes. Esos lugares son como himnos de luz y de contento que se elevan al creador, así como nuestras sombrías catedrales de la Edad Media, como la que acabo de admirar en Santander, son impresiones de muerte y de congoja lo que producen.

En la refulgente sala de la iglesia del Vedado creeríase en un palacio italiano, del Renacimiento, y la fiesta de suprema dicha que allí se celebraba no podía tener más propios ni más dulces tonos.

Naturalmente todo el mundo era de amigos. Aquí todos nos conocemos, en el buen sentido de la frase, y es esa otra dicha que no aprecian los que en vez de andar rodando como piedras que arrastra el torrente, encuentran fastidioso mirar siempre las mismas caras. ¡Pero si ello es una dicha incomparable! El Sr. Angel Cowley tiene una hija que se llama "Nena" que nadie se cansa de admirar. Así hay caras y ojos y figuras que "no deben favores a ninguna extraña tierra". Pero el mayor interés está en sentirse entre personas que no son desconocidas, entre gente a quien da gusto estrechar la mano, y estimar a unos y otros, tolerando defectos y escusando incorrecciones, pero viviendo la vida fraternal que dá el mismo ambiente, las iguales ansias y los idénticos sobresaltos, y luego reunirse por un motivo cualquiera, y sentirse, sino siempre muy amado al menos acreedor a la estimación y al respeto de los que nos saben de memoria. Esta es una ficción de mi amigo Jeremías que dice:—Cuando yo entro en un lugar la sociedad allí reunida puede no encontrarme a su gusto, pero tiene que convenir que yo soy una persona decente. Pero ya ha callado la música. Los novios se han marchado y empieza el desfile con las felicitaciones a Doña Angelina de Embil, los mútuos saludos y cortesías y la memoria de una breve y encantadora fiesta, tan exquisita que más no pudiera desear el alma

SUSCRIPTORES

Para sus Anuncios Económicos Llamen a Nuestros Teléfonos

M-3378 Y M-4115

LOS ESFUERZOS DE MUSSOLINI PARA LOGRAR LA RECONSTRUCCION FINANCIERA Y ECONOMICA DE ITALIA

¿SE TRATA DE UNA TRIPLE ALIANZA DE ITALIA, INGLATERRA Y ALEMANIA?

(Por Tiburcio Castañeda)

Cuando Mussolini examinó cuidadosamente la balanza mercantil de Italia y vió a mediados del verano último, que los seis primeros meses del año 1926 arrojaban un exceso de 6,000 millones de liras en las importaciones sobre las exportaciones, o sea igual a la del todo el año 1925, y que el valor de la lira comenzaba a bajar con inquietante rapidez, pronunció su famoso discurso de Pesaro en el que expuso brevemente que el Gobierno realizaría grandes economías, por más que el Presupuesto de 1925-26, presentado por el Ministro de Hacienda, Conde Volpi, demostraba que había un superavit de 5,500 millones de Liras, el cual quedó reducido a 800 millones de Liras, cuando se computaron las obligaciones que habían de pagarse.

No hay para que recordar que hace cuatro años el Jefe del Gobierno italiano, Benito Mussolini, lo había unificado de tal suerte que ejercía una tutela rígida en la vida social, económica e intelectual del pueblo italiano.

Dentro de ese programa de rigurosa economía desflorado en Pesaro, el Gobierno impuso un derecho, especialmente grande, sobre las importaciones de cereales, y ofreció premios a los agricultores que levantasen mayores cosechas de ellos, proponiéndose suprimir esa importación cuyo precio tanto gravaba al pueblo italiano que tenía que desembolsar su importe.

Casi al mismo tiempo que tomaba Mussolino esas precauciones aduaneras y agrícolas empleó el dinero de los sobrantes del Presupuesto y los productos de una combinación financiera que luego expondré para pagar al Banco de Italia 6,000 millones de liras que el Estado le había tomado a préstamo, y para retirar de la circulación esa suma de billetes de Banco, con el propósito de dar mayor valor a la lira.

Esa operación produjo la escasez de moneda fiduciaria y los industriales se vieron faltos de numerario.

Para remediar esa situación era preciso que los industriales y comerciantes levantaran fondos presentando Bonos u obligaciones de Empréstitos del Estado de corto plazo y por tanto de próximo vencimiento. La suma de esos Bonos u Obligaciones del Estado presentadas al cobro, del 30 de Junio al 31 de Octubre del año pasado llegó a 3,500 millones de Liras.

Y antes de que el Tesoro se viese imposibilitado de pagar esos Bonos vencidos, tuvo en cuenta que había tres maneras de hacer frente a esa difícil situación, a saber:

Primera: Podría el Gobierno poner en circulación una nueva emisión de billetes de Banco, cosa en que no había que pensar después de la oferta del Gobierno al pueblo, de disminuir el número de billetes en circulación.

Segunda: Cabía que el Gobierno hiciesè una nueva emisión de Bonos: pero la reciente emisión de Bonos de Tesorería para recojerla dentro de 9 años no fué de resultados satisfactorios, porque las gentes lo que querían era moneda fiduciaria, es decir, billetes de Banco para sus pagos.

Tercera: Podía declarar el Gobierno un aplazamiento, que se llamó moratoria, del pago de los Bonos u obligaciones vencidos.

Y esto fué lo que hizo por medio del llamado "Empréstito Lictorial", es decir fascista, recordando que los Lictores romanos, llevaban el fascio, coronada por la lanza, símbolo del Poder. Con ese Empréstito se hizo la doble operación de convertir 20 mil millones de Liras de Bonos del Tesoro en un empréstito de duración indeterminada y de vender al público Bonos pagaderos en Billetes.

El dinero en billetes que obtuvo el Gobierno vendiendo los Bonos lictoriales al 87, 50, por ciento, proveía al Gobierno de fondos.

El Empréstito Lictorial es de 7,000 millones de Liras pagaderos en billetes, y de 20,000 millones de Liras por conversión de los Bonos de corto plazo vencidos.

A esta combinación financiera falta el remate de un Empréstito de 200 millones de pesos para liquidar los compromisos contraídos por el Gobierno en los Estados Unidos y en Inglaterra con objeto de evitar la baja de la Lira.

RELACIONES AMISTOSAS DE ITALIA CON ALEMANIA E INGLATERRA

El día 29 de Diciembre se firmó el Tratado de "arbitrage y amistad" entre Italia y Alemania, haciéndose la declaración de que ese Tratado no significaba modificación alguna en los Pactos de Locarno.

Y en las "Conversaciones Diplomáticas" que ha mantenido el Ministro de Hacienda de la Gran Bretaña, Winston Churchill con Mussolini el 15 del corriente, que no habrán sido ciertamente a "humo de pajas", dícese habló de dividir la Albania en dos zonas de influencia; en la costeña del Adriático, dominaría Italia, y los Albaneses tendrían la Soberanía aparente de todo el territorio.

Ya hace días y hasta semanas que yo he escrito que no son soluciones platónicas las que Italia busca en Turquía; y ya parece que Inglaterra, cuando llegue el momento de tomar posiciones en Turquía, querrá un puerto en Anatolia que bien pudiera ser Esmirna, para que tenga allí, sin irrumpir en el Bósforo, un apoyo para su flota que así ocuparía dos estremos del Mediterráneo, en Gibraltar y Esmirna, y el Centro en la Isla de Malta, dejando a Italia que ocupe Constantinopla, a cuya ciudad se cree, de fijo, con derecho Mussolini por ser un Emperador Romano, Constantino el Grande, el que la fundó.

Y teniendo en cuenta la situación geográfica de Albania respecto de Constantinopla, bien se ve que Italia puede llevar sus ejércitos por tierra a través de Albania y Grecia hasta Bulgaria y Constantinopla sin exponerse a un sitio prolongado e inutil de Gallipoli, como el de los ingleses en la Gran Guerra, para llegar a Constantinopla.

El propósito de Inglaterra es formar en Europa un bloque con Francia, Italia y Alemania, contra todas las tentativas comunistas y demoledoras de Rusia.

Inglaterra quiere que sea Italia la que tome pié en Anatolia; pero sin hablar de "perfidia" alguna de Albión, es lo cierto que Inglaterra estaría mejor allí porque podría defender el puesto con su enorme escuadra, cosa que no podría hacer Italia si ocupara Esmirna, pudiendo ser arrojada de allí como lo fué Grecia.

No deja de ser desconsolador para la paz del mundo que ésta se halle tan lejos de lograrse; pero es indudable que las Naciones, como los individuos, suspiran por recobrar los territorios familiares; y ¿cómo no ha de desear Italia, ya que la situación internacional le es propicia, a Constantinopla en donde, para escarnio de la religión, se convirtió la Iglesia de Santa Sofía, que luego fué Mezquita, en salón de bailes profanos.

LECCIONES DE COSAS

LAS DEUDAS DE LA VIDA

Querido amigo: No acabo de comprender por qué en la vida civil, como en la vida moral, no se pone al lado del castigo por el mal que se hace, la recompensa por el bien que se realiza. Si la vida fuese, en conjunto, lo que debiera ser: una gran educadora, poco importaría que quedasen impunes muchas malas acciones con tal que no quedasen sin recompensa tantas acciones virtuosas. Si la recompensa es el placer que se experimenta por el solo hecho de haber llevado a cabo una acción buena o virtuosa, ¿por qué ese placer es tan raro y es infinitamente más frecuente la amargura de la decepción?

Yo leí en no sé qué libro este párrafo que parece inspirado en alguna admirable sentencia del Kempis: "¡Toda la vida la vamos tejiendo nosotros mismos con nuestras obras; como es el hilo así es la tela; si hemos hecho mucho mal, llega un día algo que destroza nuestro corazón; es la vida que cobra... Si hemos sabido sufrir en silencio, si hemos logrado apagar con lágrimas el fuego de nuestras pasiones, llega un día algo que nos llena de luz el alma, algo que es la recompensa inesperada; es la vida que paga." ¿Es esto cierto? ¡Ay, amigo mío! No, no lo es siempre, ni siquiera amenudo.

Oigame. Yo conocí a una pobre muchacha que ha muerto no hace mucho en un hospital. Murió con el corazón rebosando amargura, con el alma destrozada de dolor. La vida no tuvo para ella ni el más leve gesto de generosidad; ¡mucho menos de fiel deudora que acude un día a pagar su deuda!

Era de familia acomodada. Su padre, honrado comerciante español, arruinado por el "krack" bancario, se pegó un tiro. La madre, cubana dulce y sentimental, enfermó de pena y, languideciendo poco a poco, expiró al caer de la tarde de un luminoso día de invierno. Quedóse la niña, casi convertida en mujer por la edad, y más aun por el espíritu, al cuidado de cuatro hermanitos más jóvenes, dos varones y dos niñitas. ¿Puede haber en la vida más honda tragedia que la de un nido por el que pasó la muerte llevándose a los padres y dejando cinco criaturas sin amparo, piando tristemente con las cabecitas vueltas hacia el cielo impasible y puro? En aquella tarde rosada de Diciembre, próxima a la Navidad, en que el carro fúnebre se llevó los despojos mortuorios de una pobre mujer cubana, madre de cinco criaturas abandonadas al implacable destino, nació una conciencia, brotó, como una flor milagrosa, en el corazón de la niña mayor, el instinto de la maternidad que existe larvado en la entraña de toda mujer de bien. Margarita—que así se llamaba—sintió como si una mariposa, escapada del féretro en que se llevaran el frío cuerpo de su madre muerta, se posaba sobre su cabeza, en actitud paraclética infundiéndole la heroica virtud del sacrificio. Su alma envejeció rápidamente; pero una inmensa alegría interior, un optimismo cordial que transcendía, como un milagroso perfume, de todo su cuerpo núbil, gracioso, hechicero, dábale incontrastable vigor de vocación heroica como el que la fé infunde en el espíritu señero de la virgen predestinada al martirio.

Era un admirable tipo de mujer cubana. En toda mi vida he sentido nunca, junto a una niña en el momento preciso de su metamórfosis en mujer, una tan clara, tan viva, tan deliciosa impresión de frescura, de inocencia y de gracia. Diríase que era una florida rama de almendro al que le nacieran alas. Parecía increíble que aquella boca luminosa, en cuya pulpa no lograba anidar la sonrisa; aquel seno ya formado, aquella cadera de ánfora, aquel andar reposado y sereno, fuesen de una muchacha de quince años, convertida por la torva e implacable fatalidad en madre de sus cuatro hermanitos.

¿Cómo se formó, se adiestró y se fortaleció aquel carácter de acero encerrado en la increible fragilidad de un alma cristalina? Dicen que hay una ciencia de la cultura del alma, unas "Geórgicas del espíritu", que los moralistas aplican a los caracteres con la ciencia y destreza de consumados jardineros. Pero no creo que esta ciencia sea una ciencia infusa. De serlo, Margarita era un maravilloso ejemplar del "jardinero de su propia alma".

La más horrible miseria asediaba aquel hogar, envuelto en recientes crespones. Pero el alma de Margarita era del temple que resiste las pruebas más duras y terribles. Ningún sacrificio le pareció lo bastante duro para hacerla vacilar en arrostrarlo. Por sus hermanitos, el trabajo enloquecedor; por ellos el renunciamiento a la juventud, que se marchitaba; por ellos el olvido de toda distracción, el desdén por todo aliciente e incentivo de placer, que huía ante el gesto grave de aquella frente serena y de aquella boca mórbida, de la que desertara la risa. Solo un momento...

Es horrible el recordarlo. ¿Para qué intentar esta impía disección de un alma, desgarrada por la traición y el dolo? Fué el desengaño cruel y brutal que ensombreció su vida, que inundó para siempre de hiel su corazón. Amó con toda la ilusión de una mujer santa, de una mujer inocente, de una mujer hermosa. Y ante la torpe alevosía del hombre, que por verla indefensa la juzgó debil, aquella indomable virtud, aquel carácter de acero encerrado en el fragil y aromoso cristal de su espíritu, reaccionó con tal brío, que desde entonces el manantial de sus lágrimas se secó para siempre...

Pasaron los años, aumentando con su pesadumbre el amargor del sacrificio. La muerte, de secas entrañas que jamás supieron del dolor de madre, visitó de nuevo aquel hogar... Una de las hermanitas murió. Se la llevó la tísis, con su frío hálito que hiela las ilusiones de las niñas pobres... La otra... murió también, solo para su amor, nunca para su piedad. Una mano infame la arrancó del lado de su madrecita virgen, y voló con ella hacia las obscuras regiones del deshonor y el remordimiento. Los dos hermanos, los hombrecitos, a los que ella había hecho aprender un oficio, volaron también en busca de oro, de aventuras, de trabajos...

Quedó sola. Sola a los veintiseis años. ¡Once años de constante, incansable, perenne, milagroso heroismo! Una noche—¡oh doloroso recuerdo!—llena de claridades y armonías, tropecé con ella en la calle. No la reconocí al pronto; ¡tan cambiada estaba! La acompañé a su casa, un tabuco junto a las nubes, siniestramente iluminado por el frío resplandor de la luna. Al estrechar mi mano, sufrió un síncope. Era algo convulsivo, histeroide, que resolví sumariamente, como pude. Cuando se sosegó, postrada, los ojos semicerrados, los lacios cabellos dispersos sobre el lecho, miré en torno mío, con inconsciente curiosidad, abarcando de una mirada, llena de un incoercible sentimiento de ternura, aquel cuartito angosto como una celda de virgen. Olía a rosas. Respiraba inocencia, sencillez, santidad. Sobre una cómoda, al pie de un humilde búcaro de loza, había un libro. Lo hojeé maquinalmente. Y en él leí el párrafo aquel inspirado por la confortadora piedad del Kempis. ¡Pobre corazoncito destrozado! ¡Cuánto daño le hiciera la vida! Los ojos se me llenaron de lágrimas. Y cuando volvió en sí, apretando entre sus manos blancas y puras como lirios, las mías temblorosas, me interrogó, poniendo el alma toda en los labios contraidos y adelgazados por el dolor:

—¿Es así como paga la vida lo que me debe? Contesta tú ahora.

Tuyo siempre: E."

José G. ACUÑA.

EL MIMADO

Mimado y mimoso; de estirpe regia y de historial suntuoso, vivió los grandes días de su adorable imperio y tuvo por aliados y amigos, cuanto significó belleza, esplendor y majestad.

Como todos los que han brillado intensamente este gran señor que hoy nos ocupa sufrió a su vez eclipses dolorosos: no obstante la reaciedad de sus prestigios sobrevivió a lo largo de las generaciones formó prosélitos y de vez en véz, lo mismo que resucita un rescoldo bajo el peso impetuoso de una ráfaga, su grave y señorial hermosura cruzaba por el mundo levantando murmullos de acatamiento y lisonja.

Para aclamarle a él se desvelaron los artistas, inventaron sus filigranas más preciosas las encajeras, sacrificaron sus plumones las garzas y sus pieles los armiños. Por adueñarse de él suspiraron sus antojos mil frescos labios femeninos. Los príncipes, los caballeros y los grandes señores feudales, de él solo querían acompañarse en las horas de ostentación de amor y de poesía.

Díganos al fin, quien fué el dichoso y codiciado personaje: fué... un alto emperador ungido y coronado por esos dos árbitros de la mundanidad que se llaman la Moda y el Lujo: fué.... el terciopelo. Pocas invenciones de la industria tejedora alcanzan su favor y resonancia; altivo y bien seguro de su linaje, alzóse sin encogimientos junto a la púrpura y los rasos, las sedas y las estofas de más coste.

El terciopelo fué siempre el tejido por excelencia aristocrático, de una aristocracia serena y magnífica que se descubría íntegramente en su manera de ceñirse y caer sobre las figuras, a la que sus pliegues prestaban los perfiles y honduras del más puro clasicismo. Jamás en los tiempos de antaño osaron villanas ni pecheros engalanarse con vestidos semejantes a los que gastaban la nobleza y señoría. El terciopelo fué durante larga época material netamente sumtuario; del vestido se extendió a los usos decorativos; adoseló tronos y sitiales regios, cubrió aposentos imperiales y se prestó más adelante a servir de fondo a las más costosas producciones de la orfebrería. Su historia fué siempre la historia de un grande y afortunado favorito, cuyo valimiento no decrece. Ahora volvemos a verle parecer triunfante, dispensando los brillos de su fausto y la sedeña caricia de su roce a cuantos quieran acercarse a él. La moda torna a imponernos su grave y señorial hermosura; al amparo de sus tonos cálidos y profundos, las bellas serán como deslubradoras joyas y bajo la presión discreta de su envoltuna resaltará la gracia eurítmica de las siluetas elegantes. En trajes, en chaquetas, en abrigos, y en sombreros, el mimado y favorito material se lanzará este invierno a la calle como un príncipe demócrata que, sin olvidar su alcurnia, gusta del contacto y la pleitesía de los pueblos, y mucho más si su única corte la forman las mujeres.

M. V. de Cabal.

Oviedo 19-10-1926.

M.E.C.D. 2016

MAÑANA LUNES LLEGARA A LA HABANA EN EL VAPOR "VENEZUELA" EL EQUIPO CHILENO "COLO-COLO"

KING JIMMIE, DANTHONIA Y WAMPEE LUCEN VICTORIOSOS EN EL HANDICAP HOY

DEMOSTRACION DE SUS CUALIDADES EN EL EJEMPLAR TELURIDE DIO AYER UNA EL "SPRINT" EN LA CARRERA ESTELAR

Desde la quinta y penúltima posición sometió a sus opositores gradualmente para arrebatarle el triunfo cerca de la meta a Broomster

DISTINGUIDOS TURISTAS PRESENCIARON LAS JUSTAS AYER

En el Claiborne Stud, que se correrá esta tarde discutirán la supremacía Wampee, King Jimmy, Adria, Danthonia, Carom, Diagram y otros

Un éxito sportivo-social se anotó en la tarde de ayer el Havana-American Jockey Club, pues muchos distinguidos turistas, recientemente llegados a la Habana, disfrutaron, gozaron el bello espectáculo de las carreras desde la hermosa terraza del Club House.

Estos distinguidos turistas, entre los cuales se encuentran muchos turfmen conocidos, llegaron en el vapor Séneca. En el contingente figuraban Samuel Nuckols y William Dondas, ambos identificados con las carreras de la Florida en el track de Pompano, el primero como presidente del Jurado, y de administrador el segundo, que cuenta con varios ejemplares actualmente en Marianao.

El estelar, titulado Fair Acre Farm, en honor de D T Matlack, turfman Kentuckiano que actualmente nos visita, resolviose en una soberbia prueba de parte del magnífico ejemplar Teluride, que dió nueva demostración de sus cualidades para el Sprint. Desde la quinta y penúltima posición, sometió a sus opositores gradualmente para arrebatarle el triunfo cerca de la meta a Broomster. Fué sin duda un colosal esfuerzo, por tratarse de contrarios muy respetables.

Merry Monarch, por su anterior en la que había derrotado al veloz Mormask, fué instalado gran favorito de 7 a 5. Teluride con Hardy abordo, reservado en las primeras etapas, resistió con vigor el castigo para surgir triunfante en los últimos saltos. Una buena prueba del thoroughbred, para cubrir los seis furlongs en el tiempo de 1:12 3-5.

Belle of Elizabethtown, tercera, aventajó a Merry Monarch por un largo, no dando este muestras de su extraordinaria velocidad anterior. Foretell y la Bella marcaron el paso. Por un instante Merry Monarch entró en la lucha para lucir como contendiente de fuerza, pero se le vió desmayar pobremente al final.

Dextrose, nacido y criado en el stud del ingenio Rosario en el pueblo de Aguacate, resultó el vencedor en el estelar secundario, el Hotel Union purse, exclusivamente para "cuban breds", sufriendo la cátedra honda decepción ante el fracaso del favoritismo representado en esta interesante justa por el "entry" del Caimito Stable, que formaban Andresito y Mitchi, y que se cotizó por los bookies de 2 a 5.

Dextrose partió en punta y se mantuvo así en todo el recorrido como todo un Man O'War, con Mitchi la compañera de Andresito sin llegar a ser una amenaza para el ganador, y Andresito con cerrar una buena brecha tras una lenta partida pudo conquistar el show detrás de su compañera.

Tid Bit de Karrick choteó a sus once contrarios de la primera, con Mortensen abordo.

P. Groos llevó triunfante a la meta en la segunda al favorito Beauty Van, por escaso margen sobre Davelle. Mary B en la quinta ganó por cuatro largos delante de Federalist, mientras los más jugados Rodeo y Hot Dog trataban de devolver un rebote sin resultado. Mc Cann hizo una de sus buenas montas abordo de Milord en la sexta a milla y cuarto, arrebatándole por nariz el triunfo a Queen Emma, desmayando ésta a la hora crítica, y seguida en show por Vendor.

La séptima y última se corrió bajo circunstancias que pocas veces se registran en una prueba de thoroughbreds. Home Rum, uno de los contendientes, propiedad de Edward Bowie, fué ensillado en el paddock por el jockey H. Gibson a petición de Bowie que horas antes había sido presurosamente trasladado al Anglo Saxon Hospital sufriendo un ataque al corazón que súbitamente hubo de acometerle mientras sentado en el paddock conversaba con un amigo.

El jockey Gibson, amigo íntimo de Bowie, fué excusado por los Stewards de montar en esa carrera para atender al paciente, que dándole instrucciones sobre su esposa, hijos y un pariente lejano sintió venir muy pronto su último minuto, y esto dieron a Gibson también los médicos que le prestaron los primeros auxilios a Bowie.

Mientras tanto Bowie pedía a Gibson que mandara a Home Run al post, con instrucciones para ser dadas al jockey Coucci, añadiendo que podría estar ya muerto cuando regresara para despedirse de él.

Gibson cumplió al pie de la letra el ruego de Bowie y las instrucciones a Coucci. Este partió al frente cuando se dió la señal, pero retrocedió pronto a quinta posición, y luego a la séptima, en la que terminó. Gibson se dirigió al Anglo Saxon Hospital al terminarse la carrera. Bowie también posee el ejemplar Tule, y vino a ésta hace dos semanas, y mientras se hallaba de viaje hubo de ocurrir el desastre del Teatro Laurier Palace en Montreal, en el que perecieron 76 personas, en mayoría niños, y ésto unido a otras dificultades hubieron de afectarlo mucho, pues administraba ese teatro.

Benjamin Block, dueño de Morfine, el sensacional potro de 2 años hijo de Morvich, ganador del Kentucky Derby, no se limitó a enviar su felicitación por cable desde New York a su trainer Clarence Buxton y al agente Hart Durham, sino que hubo de usar el teléfono desde la ciudad imperial también.

La gran admiración que siente Mr. Block por su soberbio ejemplar Morvich merece ser descrita como un gran afecto, y tal parece que guarda igual cariño a los descendientes de ese gran semental.

El éxito de la cría de Morvich en Oriental Park ha sido extraordinario. La derrota que hubo de propinar Mordine a sus contrarios en la justa de juveniles celebrada el viernes pasado, cuando cubrió el cuarto de milla en 22 segundos justos, igualando con ello el record de la pista, ha sido la mejor prueba dada por las pertenencias de Block en Oriental Park.

Sobresalen como justas más importantes en el selecto programa de esta tarde el Claiborne Stud, sexto turno a milla y 50 yardas, así titulado en honor del famoso stud de recría de Kentucky, propiedad de Mr. A. Hancock, actualmente de paso en nuestra capital, y el Anon del Prado, para los de 4 o más años, a seis furlongs, que será discutido en el quinto episodio. La tercera para ejemplares del sprint cuenta con buen material, y la que bajará el telón a milla y 1-16 será discutida por un field de doce ganapanes bien equilibrados para que se produzca una interesante contienda.

En el Claiborne Stud competirán tan buenos ejemplares como Wampee y King Jimmy con las sedas de Clarence Buxton. Adria de la Cuadra Nacional deberá ser importante factor, y lo mismo puede esperarse de Danthonia, con las sedas de John Mc Entee Bowman, presidente del Havana-American Jockey Club. J A Parsons inscribió a Carom, Diagram y Seth's Hope y Teluride completa la liza. Todos los ya citados tienen igual chance, por cuyo motivo la selección se hará difícil, pero remunerativo el resultado para los que logren acertar en su inversión.

Excepto en el estelar y el que le sigue en importancia, extensos grupos de doce candidatos marcharán al post en las otras justas a discutirse esta tarde. Sprinters gozarán de cinco turnos, y dos partirán desde frente al grand stand.

Como es ya tradicional, el racing Secretary, Mr. Shelley, ha combinado un programa de los que entran pocos en libras, para la tarde hípica de hoy. Y es por ese motivo por el cual las tardes dominicales en el hipódromo de Oriental Park, adquieren cada vez mayor popularidad, y cada domingo es mayor la concurrencia.

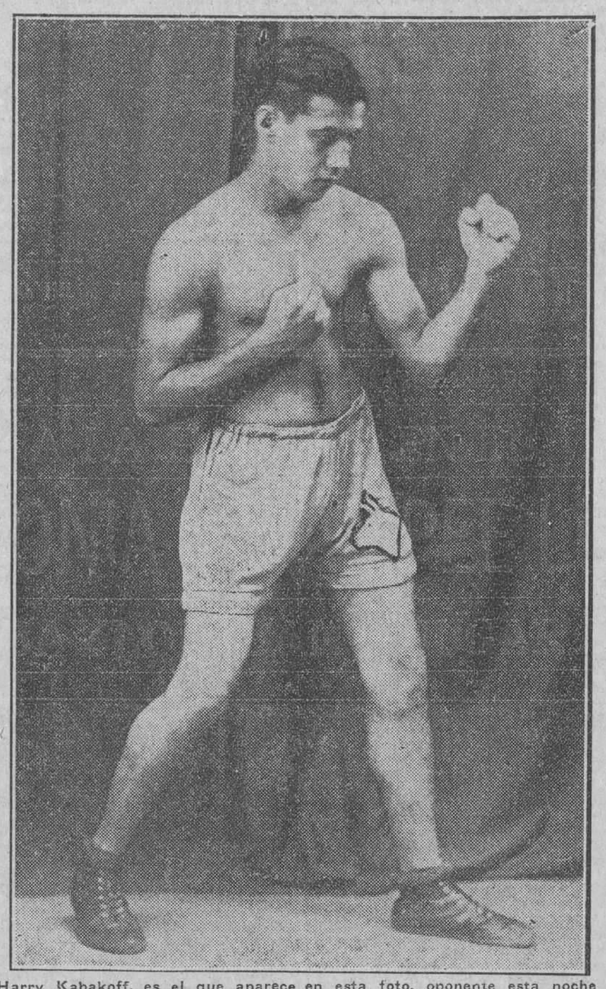

Harry Kabakoff, es el que aparece en esta foto, oponente esta noche de Eugenio Molinos en el programa que presenta el Club Cubano de Boxeo Amateur a los fanáticos sobre el ring de la Arena Colón. Estos dos muchachos integran la pelea estelar, siendo los dos que se enfrentaron con el campeón metropolitano Johnny Cruz

ESTA NOCHE HAY BOXEO AMATEUR EN ARENA COLON

Eugenio Molinos y Harry Kabakoff subirán al ring para discutir el triunfo en el star bout

Con un programa de primera calidad en que figuran conocidos pugilistas amateurs, el Club Cubano de Boxeo se dispone a continuar su gran obra en el ring de la Arena Colón, ofreciendo esta noche una fiesta pugilística que sobrepasará a todas las ofrecidas hasta el presente.

Figuran en el bout estelar del programa los boxeadores Eugenio Molinso y Harry Kabakoff, los cuales, habiendo sido víctimas del campeón metropolitano Johnny Cruz, esperan ofrecer hoy una buena demostración para ganarse la revancha con el simpático campeón bantam.

Perfectamente repuesto del catarro que le impidió boxear la semana pasada, Molinos ha hecho un trainning rigurosos para este bout, sabiendo que su oponente es de calibre y que en cualquier momento lo puede enviar a la lona víctima del knock out.

Los demás encuentros serán todos de interés, destacándose especialmente el semi-final, donde lucharán Jimmy Flyn, el chiquillo centella y Ben Ponteau, que es siempre muy bien acogido por sus magníficas demostraciones y su amor propio sin fin.

Véase a continuación el programa completo de esta noche, que podrá ser presenciado por solo cincuenta centavos que valen las gradas:

CLUB CUBANO DE BOXEO AMATEUR

Programa para el domingo 23 de Enero de 1927

Star bout, Eugenio Molinos vs. Harry Kabakoll.

Semifinal, Jimmy Flyn vs. Ben Ponteau. Tomás Cuevas vs. Kid Villaalegre. Young Sullivan vs. Felipe Corvo. Alfonso Benítez vs. Sam Lagford. Masileiras vs. F. Cruz. Emilio Silva vs. Silvio Miguez.

EL ITALIANO BOSISIO, QUE ES CAMPEON EUROPEO PELEA CON KID CHAROL EL DIA 12

BUENOS AIRES, enero 22. (AP.)—El campeón europeo de peso mediano Mario Bosisio, de nacionalidad italiana, sostendrá su primer encuentro en la Argentina el día 12 de febrero, frente al campeón cubano Kid Charol, en un match a 12 rounds.

EL COCINERO CONTINUA COMIENDO CON MANTECA. ANOCHE LO DEMOSTRO NOQUEANDO A LILLO EN EL 2o. ROUND

El comandante Enrique Recio, presidente de la Comisión de Boxeo, donó graciosamente $50 para los que mas y mejor pelearan, siendo premiados con $25 Salgado, y Herrera, el del ojo equivocado

EL PROGRAMA RESULTO UN FRACASO DE TAQUILLA

El terrible Cocinero, que es como se le conoce entre sus amistades, pero que en la pila bautizmal se le puso por nombre Martín, y como aherentes, Pérez de Carrasco, continúa comiendo con manteca. Ayer repitió sobre la anatomía de Agustín Lillo las mismas terroríficas trompadas con que descuartizó al moro Abd-El-Kebir en el Nuevo Frontón no hace muchas noches. Desde la arrancada se lo comió a golpes, con izquierdas y derechas que sonaban como cañonazos de las nueve, lo estuvo golpeando sin darle tiempo a defenderse, hasta que arribó el segundo round y lo tiró a la lona con una derecha definitiva, de esas trompadas que no dejan lugar a dudas. Con tal motivo Oscar García, que fungía de réferee, le levantó el remo derecho proclamando, ipso facto, vencedor del Valentino del ring.

La más brava de las peleas la dieron Anselmo Salgado y el vizco Herrera, los dos se dieron golpes de todo metraje en los diez rounds que duró el encuentro, siendo el boxer del ojo equivocado (Herrera) el que sin duda más rounds ganó, los seis primeros y el último fueron francamente suyos, pero como los dos se mostraron tan valientes, tan decididos a ganar y como peleaban por puro amor propio, los jueces dieron la pelea tabla, decisión que fué justamente aplaudida por los escasos fanáticos que acudieron a la Arena a presenciar el programa criollo.

Y decimos que por puro amor propio, pero nos faltó decir que había de por medio un premio de cincuenta pesos que había ofrecido graciosamente (de su bolsillo particular) el Comandante Enrique Recio, querido de todos los fanáticos como presidente de la Comisión Nacional de Boxeo y Luchas, que era un espectador entusiasta de ese programa boxístico de anoche. Al terminarse el último encuentro le fueron entregados veinticinco pesos a cada uno de estos bravos combatientes. ¡Muy bien por el Comandante Recio!

En el encuentro entre Clemente Morales y Rolando Herrera, con 125.1|2 y 133 libras respectivamente, se anotó un triunfo por puntos Clemente Morales. El bout fué a diez rounds. Como fueron después los dos que le siguieron y que ya hemos detallado. El segundo preliminar resultó en una victoria para Enrique Correa (111.1|2 sobre Francisco León (116), por puntos. Y el primer preliminar fué ganado, también por la vía de los puntos, por Pastor Milanés, nombre ilustre, a Gerardo Corvo, con 137 y 133 respectivamente de libras en el peso.

Y... colorín, colorao...

"ES LA PRIMERA VEZ QUE UN CAMPEON FIRMA UNA PELEA SIN CONOCER EL CONTRARIO"

Así lo dijo Gene Tunney después de oir las declaraciones de Jack Dempsey

CHICAGO, enero 22. (AP.)—Jack Dempsey no necesita participar en un Torneo de Eliminación para tener una oportunidad de medirse nuevamente con Gene Tunney, según dijo hoy aquí el ex-campeón de peso completo, aunque acepta que Tunney prefiera pelear con el retador que salga de la serie de bouts que se van a organizar en forma de Torneo.

Hablando de lo mismo, Gene Tunney ha declarado que es ésta la primera vez que un campeón mundial firma para pelear con un antagonista desconocido cuatro meses después de haber ganado el título, agregando que es su criterio que todos los campeones deben defender su corona por lo menos una vez al año, y que esa es su intención.

PROGRAMA FUTBOLISTICO PARA HOY

Nueve juegos de futbol asociación se celebrarán hoy en los campos de Mudial y Almendares Park, y se celebrarán por el orden riguroso que marca el programa oficial que publicamos a continuación:

EN EL PARQUE MUNDIAL

8.30 a. m. Covadonga vs. Stadium. Arbitro: José Pagés.
9.45 a. m. Olimpia vs. Juventud Asturiana, Arbitro: F. Castro.
11.00 a. m. C. Gallego vs. Vigo, F. C. Arbitro: J. Hermo.
Delegado Deportivo: señor José Prendes.

EN ALMENDARES PARK

8.30 a. m. M. Jovellanos vs. Hatuey, Arbitro: T. Nagz.
9.45 a. m. Santander vs. R. Iberia. Arbitro: I. Lismore.
11.00 a. m. España vs. Victoria, Arbitro: D. Cabrera.
Delegado Deportivo: señor Miguel Bardón.
1.00 p. m. Compostela vs. Castellano, Arbitro: Francisco Rodriguez.
2.15 p. m. Real Iberia vs. Centro Gallego, Arbitro: D. Areñas.
Jueces de Línea: F. de Castro y M. Bernal.
4.00 p. m. Olimpia vs. Hispano, Arbitro: O. B. Naf.
Jueces de Línea: J. Alvarez y J. Llano.
Delegado Deportivo: señor Cándido Villegas.

EN UN CHOQUE CON UN TREN MURIERON ONCE INDIVIDUOS

Entre ellos, estaba todo el team de basket ball de la Universidad de Baylor

IBAN A JUGAR CON TEXAS

Y hacían el viaje en una guagua que fué alcanzada por una locomotora

BAYLOR, Estado de Texas, enero 22 (UP)—Todos los componentes del team de basket ball, de la Universidad de Baylor, perecieron hoy en un choque ocurrido cerca de Mount Rock, entre un tren de la International Great Northers Railways y una guagua automóvil en que viajaba una comitiva de colegiales de los cuales resultaron muertos once y doce heridos.

El team se encontraba en camino de Austin, para jugar en la Universidad de Texas esta noche, y como es costumbre desde hace varios años los componentes del team hacían el viaje en su guagua especial que tienen para estos casos.

Al pasar por Mount Rock, el driver de la guagua se dispuso a atravesar el crucero, y ya sea que no viera el tren a causa de la espesa niebla, o que creyera que podía adelantarse al cruce del tren, el caso es que la locomotora, que viajaba a razón de unas 45 o 50 millas por hora, acometió a la guagua de por medio, lanzando a un lado y a otro los cuerpos de los pasajeros y llevando bajo sus ruedas los restos del desastre hasta más de un cuarto de milla de distancia.

Al parar la locomotora, los pasajeros y el personal del tren recogieron los muertos y heridos, colocándolos en un carro de equipajes, trayendo a los que resultaron ilesos para ingresarlos en el hospital de esta ciudad.

TIGER FLOWERS NO PUDO DERROTAR AL CONTRARIO LOMSKI

Este, según los expertos, ganó siete rounds y perdió uno, siendo dos, tablas

LOS ANGELES, Estado de California, enero 22. (AP.)—Leo Lomski le ganó la decisión a Tiger Flowers, ex-campeón mundial de peso mediano, en la pelea celebrada hoy aquí en Wrigley Field. Los dos boxeadores fallaron contínuamente durante la pelea, aunque Lomski se anotó menos fallos que Flowers, y sus jabs y sus swings hicieron más efecto que los del ex-campeón. Flowers subió al ring pesando 167 libras y Lomski 164 y media.

Aunque Lomski tenía un ojo cerrado al terminar la pelea, la anatomía de Flowers mostraba los efectos de un castigo mayor. El Tiger sangraba con abundancia por la nariz y la boca. Los que estaban junto al ring conceden que Lomski ganó siete rounds, Flowers uno y fueron empatados dos.

JACK SHARKEY CELEBRARA SU PRIMERA PELEA CONTRA BERLENBACH O UZCUDUN

NUEVA YORK, enero 22. (AP.)—Jack Sharkey el vencedor de Harry Wills, tendrá su primera pelea en el Torneo de Eliminaciones que se celebra para encontrarle contrario a Gene Tunney, campeón mundial de los heavies, el tres de marzo próximo, según lo anunciado hoy por el matcheador del Garden, Jess Mc Mahon. El adversario de Sharkey será Paul Berlenbach o el ganador del bout Paulino Uzcudum-Knute Hansen.

La segunda gran pelea del mismo Torneo se celebrará el día 23 de marzo, pero todo depende del resultado de los bouts que se celebren mientras.

HANK SEVEREID Y CARLYLE HAN RECIBIDO SU REELEASE

Este último ha pasado al Newark, de la Liga Internacional

NUEVA YORK, enero 22. (AP.)—Hank Severeid, catcher veterano de la Liga Americana que fué obtenido la temporada última por el New York Yankees del Washigton Senadores, recibió hoy el "release" incondicional. El mismo club también dió el "release" a Roy Carlyle, outfielder, el que pasó al Newark, de la Liga Internacional.

Carlyle fué adquirido el año pasado del Boston Red Sox.

EL NORTEAMERICANO GEORGE LOTT GANO EL CAMPEONATO CANADIENSE DE TENNIS

MONTREAL, enero 22. (AP.)—George Lott, de Detroit, ganó hoy el campeonato de tennis canadiense derrotando a Willard Crocker, de Montreal, miembro del team de la Copa Davis. El score fué 12-10, 5-7, 4-6, y 6-3.

MAÑANA, LUNES, LLEGARA EL EQUIPO CHILENO "COLO-COLO" A LA HABANA

Por fín viene el equipo chileno "Colo-Colo". Y viene pronto, pues según un aerograma recibido ayer noche por la Federación Occidental, el team de futbol asociación, famoso por el conjunto de equipiers que tiene, llegará a la Haban el lunes, que es cuando llega el vapor "Venezuela" a bordo del cual vienen navegando "con rumbo hacia acá".

Con tal motivo anoche nos vimos honrados con la visita de los señores William Campbell y César Parada, Presidente y Secretario de la Federación Occidental, quiénes nos pidieron el que hiciésemos público a la afición y a los señores Delegados tal noticia, y le indicáramos a éstos últimos, que con tal motivo se celebrará una reunión extraordinaria, el lunes, a las nueve de la noche, en el local de dicho organismo, Empedrado 51, altos.

El Comité Directivo va a proponer a la Asamblea de Delegados entre otras cosas, el que se jueguen dos juegos: Uno el 28 de enero, que es fiesta Nacional por ser natalicio del Apóstol José Martí y el otro el día 30, que es domingo.

Queda enterada de la noticia la afición futbolística, y del aviso para la junta los señores Delegados.

EN LOS SALONES DEL DIARIO DE LA MARINA SERA OFRECIDO UN CHAMPAN DE HONOR A MADEMOISELLE LENGLEN

Tan distinguida tennista será acompañada desde el muelle por la Comisión de Recibo que la traerá directamente a la casa del DIARIO DE LA MARINA

DOS REMOLCADORES A LA DISPOSICION DE LOS FANATICOS

Nuestras sociedades deportivas y "El Encanto", también preparan algunas fiestas en honor de los tennistas que serán, en breve, nuestros huéspedes

Aproxímase el día en que debe arribar a nuestras playas la gentil Suzane Lenglen, reina de los court y a medida que se acerca esa fecha crece el entusiasmo entre los fanáticos por asistir al debut de la "gloriosa Susana."

Las deportistas cubanas han manifestado su deseo de ir a recibir mar afuera a la maravillosa jugadora francesa y los promotores de estos matches, deseando complacer a las girls cubanas, han puesto a la disposición de éstas dos remolcadores, que conducirán a nuestras bellas mujeres hasta el encuentro del buque que conduce a la sin par Suzanne a tierras de Cuba.

El Encanto, la tienda de modas que siempre está "up to date" preferentemente si esta actualidad se refiere a sports, se dispone también a tributarle un cariñoso homenaje a Suzanne Lenglen y María Borrero, la distinguida y elegante dama, será la encargada de darle la bienvenida a la gentil Suzzy en nombre de la gerencia de ese establecimiento.

En el Salón de la Presidencia de este Diario le será ofrecido un Champan de honor a la gentil campeona mundial de tennis, momentos después de desembarcar, pués del muelle será acompañada por los señores que integran la Comisión de Recibo a esta casa.

El Champán de Honor le será ofrecido por el colaborador de la Sección Turística de la Agencia Havas de París, señor Louis J. Skinitzéro, de acuerdo con el Presidente de la Empresa del DIARIO DE LA MARINA, señor Conde del Rivero, habiendo sido invitados al acto los representantes de las planas deportivas de los diarios de esta capital, así como otras distinguidas personas del mundo social y deportivo. Asistirán también el secretario de Sanidad doctor Francisco María Fernández, doctor José A. López del Valle, el alcalde interino señor Pereira; presidentes de Vedado Tennis Club, Habana Yacht Club, Country Club de la Habana, Comisión Atlética Universitaria, Loma Tennis Club, Cuba Tennis Club, Iucky Tennis, Almendares Tennis Club, Mendoza Tennis Club, Ferroviario Tennis Club, Marianao Tennis Club. Presidente de la Unión Atlética de Amateurs, Federación Cubana de Tennis y Olimpia Sporting Club entre otras sociedades que practican el tennis.

La Habana entera está interesada en estas exhibiciones de Suzanne Lenglen, y ésto es una cosa completamente natural. La campeona del mundo es en la actualidad una de las principales, por no decir la más importante, de las figuras deportivas y para Cuba, primer país latino americano que la vencedora de Helen Wills visita en su tournee, esa visita tiene una gran importancia.

La invicta muchacha francesa hará su presentación en un court especial que será montado en la cancha del Frontón Jai Alai, en la noche del miércoles próximo, comenzando el primer encuentro a las nueve.

Suzanne Lenglen figurará en una single contra Mary K. Browne y Vinnie Richards, el campeón olímpico, ocupará otro de los turnos de singles, enfrentándose con Howard Kinsey. También Harvey Snodgrass y Paul Feret jugarán en match individual.

En doubles mixtos se combinará un partido a base de Suzanne Lenglen y Paul Feret contra Mary K. Browne y Vicent Richards, y en doubles masculinos jugarán, probablemente, Vinnie Richards y Harvey Snograss, contra Paul Feret y Howard Kinsey.

Los precios para esta función son a base de veinte pesos los palcos y cinco y cuatro pesos los asientos de cancha. También habrá otras localidades—tendidos y gradas—al precio de tres y un peso. Los palcos son con seis entradas.

QUEDO INAUGURADA LA TEMPORADA DE POLO, ASISTIENDO EL GENERAL MACHADO Y SELECTA CONCURRENCIA

El capitán Jiménez se anotó el record de ser el primero en hacer el goal inicial de la actual temporada, llevando la bola a través de la puerta en el último período con otro goal

RESULTO VICTORIOSO EL TEAM AZUL CON SCORE 7x5

A las cuatro y cinco minutos de ayer se llevó a efecto un gran torneo de polo, que fué presenciado por el Honorable señor Presidente de la República; el comandante Alberto Barreras, fervoroso y entusiasto amante de todos los deportes, y un gran número de oficiales de nuestro ejército y de lo mejor de nuestra sociedad capitalina.

El palco presidencial estaba lleno de encantadoras girls que charlaban agradablemente con nuestro primer magistrado é que se mostró muy entusiasmado durante todo el juego, aplaudiendo las excelentes jugadas llevadas a efectos por los muchachos de ambos teams.

El equipo azul, o pésar de tener una pequeña supremacía sobre su rival, estuvo muy afortunado, pues hubo momentos en que frente al goal azul los blancos se defendían afanosamente por baquear la bola e impedir que sus contrarios se anotasen un goal, y ésta siempre era parada por los caballos de los azules, pudiendo éstos, anotar goals fáciles.

Hubo momentos muy reñidísimos y de buenas y emocionantes jugadas por ambas partes pues la bola era baqueada sin cesar de un lado para otro, y casi siempre, a la entrada de los goals se luchaba con tesón: unos para anotar y, los otros, para impedir la anotación.

Del team azul se distinguió en primera línea Eugenio Silva Jr. que anotó tres gols después le siguió Mr. Winn, que jugó admirablemente hacindo backs con mucha matstría, anotó dos goals y por último el Cap. Giménez que fué al primero que favoreció la suerte al hacer el primer goals de la temporada, habiendo anotado el otro goal en el último período.

Del team blanco, se distinguió en primer lugar Mr. Chapman que anotó tres goals en el 5to. período, empatando el score que resultaba en ese momento 5x2, pues Ernesto Cárdenas había anotado dos goals en el 3er. período.

El Com. Vega jugó un buen juego y casi siempre en su puesto evitando en tres ocasiones que los contrarios anotasen goals, pues las tres veces baqueó la bola con muy buena suerte, casi en la entrada del goal contrario.

El team blanco, aunque jugó con mucha pimienta, estaba algo deficiente pues (Coquito) Montalvo falló muchas veces, y Ernesto le siguió en turno.

El juego se desarrolló en la siguiente forma:

PRIMER PERIODO

Es tirada la bola y Mr. Chapman la pasa a Coquito pero Mr. Winn le

Continúa en la pág. VEINTE

HOY SE EFECTUARA LA "CONFERENCIA" SECRETA DEL LIO

Y si Johnson tiene el apoyo de los Presidentes de Clubs hablará luego con Landis

ESTE NO HIZO COMENTARIOS

"No puedo ver ninguna afrenta para el Comisionado en nuestra acción", dijo Ban

CHICAGO, enero 22. (AP.)—Byron Bancroft Johnson, fundador y presidente de la Liga Americana, se encuentra abocado a sostener una de las mayores batallas en sus 34 años en el base ball.

Si vuelve a obtener el apoyo de los propietarios de clubs de su Liga, en la conferencia secreta de mañana, tendrá que sostener un encuentro el lunes con el comisionado Kenesow Landis.

El comisionado desea saber por que no se le informó acerca de todas las circunstancias de la separación de Ty Cobb y Tris Speaker.

Que los propietarios de clubs respaldan a Johnson en su disputa con el comisionado, es cosa que no se sabía esta noche. Todos ellos con excepción de Phil de C. Ball, de los Browns del San Luis, firmaron un memorandum dirigido hace dos años al comisionado, asegurando al czar del base ball organizado que procurarían que Johnson no hiciera más censuras en público acerca de la labor del comisionado.

Por otra parte, los siete magnates que se reunirán mañana, aprobaron la separación de Cobb y Speaker en una conferencia celebrada en septiembre en esta ciudad.

El comisionado Landis se negó esta noche a hacer comentarios acerca de los recientes acontecimientos en la situación Cobb-Speaker, que ha perdido prominencia ante la esperada prueba de fuerzas entre el ejecutivo de la Liga Americana y el comisionado.

Nacido en Cleveland en 1866, Johnson fué iniciado en el base ball profesional por Charles A. Comiskey, su enemigo más irreconciliable hoy, que era en 1893 presidente del club Cincinnati. A instigación de Comiskey, Johnson llegó a ser presidente de lo que entonces se conocía con el nombre de Liga Occidental, de la cual surgió la actual Liga Americana en 1900.

"Voy a informar mañana a los directores de mi Liga—dijo esta noche el presidente Johnson—que al trasmitir la información de Dutch Leonard al comisionado Landis, me ceñí a cumplir las órdenes de la interior junta de directores de la Liga. Si la actual junta opina que fué un error, no veo por que ha de ser mío.

"En cuanto a hacer declaraciones sobre asuntos de base ball, deseo que este sport alcance la mayor publicidad para bien del mismo. Jamás he hecho uso de la palabra sino para fomentar el base ball y no puedo permitir que se me amordace ahora.

"No sé lo que decidirán mañana los directores respecto a sus propios acuerdos del mes de septiembre de enviar copias de las cartas de Leonard a Mr. Landis, pero sé que no se me presentarán dimisiones.

"Yo no puedo ver ninguna afrenta al comisionado en nuestra acción sobre Cobb y Speaker. Eran incompetentes y los separamos."

"BABE" RUTH HA FIRMADO UN CONTRATO CON UNA COMPAÑIA PARA HACER UNA PELICULA

Este se titulará "Babe Comes Home" y la hará en compañía de Anna Q. Nilson

HOLLYWOOD, California, Enero 22.—(U. P.)—Se ha dado a la publicidad hoy la noticia de que Babe Ruth acaba de ingresar en el cinema, y Christy Walsh, representante de la First National Pictures Inc., ha anunciado que Ruth acaba de firmar un contrato con dicha compañía, para aparecer en una película, argumento de Gerald Meaument, que se titulará "Babe Comes Home", en cuya "film" actuará en compañía de la conocida estrella Anna Q. Nilson.

A fin de mantenerse en buenas condiciones para la próxima temporada basebolera, Ruth ha comenzado a ponerse en condiciones a la vez que debuta en su exhibición de Vaudeville por la Costa del Pacífico. Por las mañanas se dedica a la caza, a la pesca, a montar en las ancas de un caballo y a nadar.

En un juego de tennis que el Babe sostuviera ayer con el ex-campeón nacional "Big" Bill Tilden, hubo de resultar vencedor.

ELKY CLARK ATRIBUYE AHORA SU DERROTA A QUE NO SE LE PERMITIO USAR PROTECTOR

NUEVA YORK, Enero 22.—(U.P.)—Elky Clark, el campeón europeo que fué fuertemente golpeado por Fidel de La Barba en un encuentro para la obtención de la faja mundial de la división flyweight, se queja de que fué vencido porque la Comisión de Boxeo, no le permitió usar el protector de boca. Dice que dejó sus dientes postizos en el cuarto de vestir y al impedírsele que usara el protector de goma, sus quijadas se hicieron más susceptibles a los golpes.

En esta pelea recibió Clark la suma de $7,000 y saldrá para Escocia a principios de Febrero, rehusando enfrentarse en varios matches que se le han ofrecido.

M.E.C.D. 2016

EGUILUZ, GUTIERREZ Y LARRINAGA, PELOTEANDO FORMIDABLES, ABANDONAN EN 18 AL FENOMENO Y UGARTECHEA

El primero de la tarde se fué de callejón.—Lo ganaron Juanito y Aristondo. Una buena décena, un susto y triunfo de Guruceaga y Ansola en el 2do.

HOY OTRAS DOS GRANDES FUNCIONES; POR LA TARDE Y POR LA NOCHE

Aguiar y Cazalis Tercero, con una buena faena ganan el prólogo nocturno a Stolongo y Abando

POR LA TARDE

Ya estaba el café. Y acudió al festejo toda la plana mayor, mediana y mayor del impenitente fanatismo, que llenaba completamente tendidos, canchas, palcos, altas y alborotadas gradas donde tiene su asiento toda la gente del bronce que ama al gran deporte vasco. Que lo llenaba también en la función de la noche, resultando las dos funciones dos tandas entusiastas, frenéticas, delirantes. Lo de todos los sábados, alegres y donosos, en Concordia y Lucena, palacio misterioso de la coqueta y pérfida pelota; blanca, redonda, cantante.

En el discurso del prólogo, de veintiocho tantos, de la tarde no padecemos rompederos de tette ni desgarraduras de chalecos ni altos de corazón. Viene bobo, pasa tonto y se va idiota, de calle. Lo pelotearon bravo, bien y pronto, Juanito y Ramón Aristondo, de azul, contra los de lo blanco. Unzueta y Odriozola, que peloteándolo como si hubieran almorzado arroz blanco, produce mareos a las dos horas de haberlo ingerido, quedaron en 17.

El tantaneo nos dió sueño y dormimos la siesta y cuando despertamos nos enteramos de que se había llevado la primera quiniela, Lucio, que sino pica, el sábado pica seguro el domingo, y de que comenzaban el peloteo de los treinta tantos del segundo; de blanco, Olazabal y Ugalde y de azul, Guruceaga y Ansola.

La salida es blanca y el empate azul; iguales a cinco, seis, siete, ocho y nueve. Y allí se acabó caña. Guruceaga, cuya voluntad es siempre grande, peloteando bonito, y pegando Ansola con seguridad y donde le duele al juanete, se pusieron en franquia hacia las del cheque. Los blancos habían estado bastante mal. Pero un poco repuestos nos propinan un susto que en verdad no aplaudimos, porque por poco nos deja tiesos. Se pusieron en 26 x 27.

Volvieron a la carga Guruceaga y Ansola, y los azules no pasaron de la cifra asustante. Se lo agradecimos. Los dos pelotearon con bastante desigualdad.

Y con esto y lo cobrado de la segunda quiniela nos fuimos de frita para volver a la segunda tanda.

POR LA NOCHE

Vuelve el fanatismo. De nuevo se llenan de gente alegre y entusiasta todos los ámbitos de Concordia, templo de las arrogantes discordias. Baten las palmas. Rutila el oro de las luminarias; cunde la esperanza de una buena noche con una coda fenomenal estupenda, ya que a la vuelta, en el segundo, lo venderán tinto las mayores excelencias del cuadro.

Y cuando comentamos esto, la tercer llamada del timbre ortofónico, nos dice que va a comenzar el prólogo, la primera arrogante discordia de Concordia. Prólogo, de 25 tantos; de blaneo, Aguiar y Casaliz tercero, contra los azules, Sotolongo y Abando. No hay arrogante discordia; hay lata con hoja de lo mismo. Aguiar, que es un tigre del Cairo y Casaliz, que es una pantera, pegan, dominan, abusan, ganan de calle y dejan en 15 a los azules, que si entraron azules completamente, salieron de color de cardenal con los papazos que les dieron. No aplaudieron nada con Paulino el leñador.

Del aburrimiento que nos produjo el tantaneo anterior, nos sacó Erdoza Menor, que se llevó la primera quiniela. Y ya entrenados con sus mameyazos, pasamos a la continuación de los mismos, que debían ejecutar, los blancos, Erdoza Menor y Ugartechea, contra los azules, Eguiluz, Gutiérrez y Larrinaga. Debe haber bronquitis con todo y tos.

Gran peloteo; pareja y trío salen tumbando casas y volando tejados, como si quisieran hacer de la pelea un calco del ciclón; grandes, varios empates; el último con la última ovación glorece en seis. La docena fué de paupa.

Eguiluz y Gutiérrez, se lauran; Larrinaga, que no entra nada de miedo. Y lanzados los dos en arrogantísimo ataque causan honda desafinación en el violín de Ugartechea y llueven tantos en la ventana azul. Intenta el Fenómeno un lanzamiento dinamitero y explosivo; pero no le fué pa posibile Su violín desafina como el de su compa y el partido pierde todo interés.

La pareja llega a 20. Ganan los tres. El Ciudadano y charra bravísimos. Larrinaga continuaba sudando de miedo.

En fin; que no nos divertimos.

Hoy lo mismo, de lo mismo, sobre lo mismo.

La quiniela finis: Guruceaga.

F. RIVERO.

FRONTON JAI ALAI

PROGRAMA PARA HOY DOMINGO 23 DE ENERO DE 1927 A LAS 2 Y 30 P. M.

Primer partido a 30 tantos
Urizar y Odriozola, blancos;
Unzueta y Aristondo, azules.
A sacar blancos y azules del 9 1|2.

Primera quiniela a 6 tantos
Machín; Ugalde; Ugartechea;
Lucio; Erdoza Mayor y Guruceaga.

Segundo partido a 30 tantos
Lucio y Erdoza Mayor, blancos;
Echevarría y Machín, azules.
A sacar blancos y azules del 9 1|2.

Segunda quiniela a 6 tantos
Juanito; Unzueta; Urizar;
Ferrer; Aguiar; y Sotolongo.

A LAS 8 Y 30 P. M.

Primer partido a 25 tantos
Aguiar y Cazalis III, blancos;
Sotolongo y Llano, azules.
A sacar blancos y azules del 9 1|2.

Primera quiniela a 6 tantos
Cazalis Menor; Gutiérrez; Erdoza Menor; Navarrete; Martín y Ruíz.

Segundo partido a 30 tantos
Millán y Navarrete, blancos;
Ruíz y Martín, azules.
A sacar blancos y azules del 9 1|2.

Segunda quiniela a 6 tantos
Larrinaga; Ansola; Olazabal;
Abando; Ugartechea y Guruceaga

RESULTADO DE LAS FUNCIONES DE AYER, SABADO

POR LA TARDE

Primer partido: Juanito y Aristondo, BLANCOS. Pagaron a $3.00. Los azules, Unzueta y Odriozola se quedaron en 17 tantos.

Primera quiniela: LUCIO. Pagó a $3.20.

Segundo partido: Guruceaga y Ansola, AZULES. Pagaron a $4.00. Los blancos, Olazabal y Ugalde, se quedaron en 26 tantos.

Segunda quiniela: SOTOLONGO. Pagó a $3.20.

POR LA NOCHE

Primer partido: Aguiar y Cazalis III, BLANCOS. Pagaron a $4.20. Los azules, Sotolongo y Abando, se quedaron en 15 tantos.

Primera quiniela: ERDOZA MENOR. Pagó a $3.20.

Segundo partido: Eguiluz, Gutiérrez y Larrinaga, AZULES. Pagaron a $3.20. Los blancos, Erdoza Menor y Ugartechea, se quedaron en 20 tantos.

Segunda quiniela: GURUCEAGA. Pagó a $3.80.

BELMONT PARK EMBELLECERA NOTABLEMENTE EN DOS AÑOS CON UNAS OBRAS DE $50,000

NUEVA YOFK, Enero 22. (U. P.)—La Westchester Racing Association ha anunciado hoy que el Belmont Park, que actualmente se considera una de las mejores pistas de caballos en el país, será mejorada grandemente durante los próximos dos años.

Se construirá una piscina dentro del campo antes de que comience la primavera y para el otoño se construirá un lago artificial, de acuerdo con los planes del presidente de la Asociación.

Además se harán muchas otras mejoras entre las que están incluídas el embellecimiento del conjunto, construyendo jardines, etc., lo que costará la suma de $50.000.

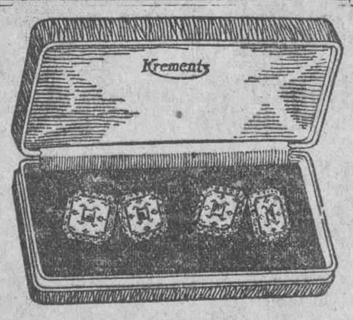

EL REGALO QUE DURA TODA LA VIDA:... LA JOYERIA

Krementz

de oro laminado, garantizada para siempre, es especialmente apropiada para regalos.

BOTONADURAS COMPLETAS para trajes de etiqueta, YUGOS para puños, ALFILERES para cuello, CUCHILLAS y CADENAS en sus estuches.

De venta en los mejores establecimientos.

LA DEBILIDAD DE LOS GRANDES BATEADORES DEL PRESENTE

HENIE MANUSH, OUTFIELDER DEL DETROIT Y SU DEBILIDAD AL BAT

Este es el segundo de una serie de artículos que iremos publicando en estas planas, donde se señalará la debilidad de los grandes bateadores del baseball moderno, mostrándose la bola que ellos batean con más dificultad, en los momentos de apuro para su novena.

Todo pitcher debe saber siempre, como tiene que pitchearle a un hitter peligroso, y la mejor manera de saberlo es, aprendiendo la debilidad de ese bateador. Tan pronto la sepa, el pitcher debe retenerla en su mmoria, y siempre, cuando se haga necesario, debe usar de su inteligencia para burlar el hitting del buen bateador.

HEINIE MANUSH

Si todos los pitchers de la Liga Americana le hubieran pitcheado una recta baja y afuera a Heinie Manush,—recordando siempre que Heinie es un bateador zurdo,—posiblemente el célebre outfielder no hubiera resultado champion bate de la Liga, en su primer año como regular en las filas del Detroit.

Cuando Henie ingresó en las Mayores, directamente de Omaha, para actuar como pinch-hitter o bate de emergencia en varios juegos, ya que el outfield regular del Detroit lo defendían en ese entonces Bobby Veach, Ty Cobb y Harry Heilmann, los pitchers de la Liga Americana convinieron que era una bola lenta, curva, que rompiera en la parte dentro del plate, la que había de dominar al joven bateador.

Conforme lo pensaron, lo hicieron, y Henie al verse dominado, se vió en la necesidad de cambiar el estilo que tanta fama le había dado en la liga del Oeste y en el Canadá, dejando a un lado su recio batting sobre las bolas rectas.

Entonces, Manush se dedicó a practicar el battinfi sobre aquellas curvas lentas que rompieran en la parte dentro del plate, y pronto, adquirió tal dominio en ellas que, casi siempre la mandaba al right field en forma de un hit o batazo de extra-base.

Pero, nuevamente celebraron conferencia los pitchers de la Liga Americana, tratando de contener el batting de este muchacho qeu, siendo un verdadero novato en las Mayores, ya se estaba haciendo de sentir por su oportuno y efectivo hitting.

Los lanzadores derechos, entre ellos Urban Shocker, Walter Johnson y George Uhle, declararon que Manush bateada con facilidad las bolas hacia dentro y que solo lograban dominarle empleando curvas hacia afuera. Otros dijeron que esa bola era la verdadera debilidad de él, pues casi siempre bateaba de fly al engarzarla, pero, hombres sabios como Dutch Ruether de los Yankees; Bob Groves, de los Atléticos y Joe S. haute del Cleveland, demostraron lo contrario y convencieron a sus compañeros que para dominar a Henie Manush, solo hacía falta una recta, bien rápida, que fuera a la altura de la rodilla y con tendencias a coger solo una esquina del home.

Puesta en práctica esta bola, el average de Manush que era cercano a los cuatrocientos al comenzar el mes de Septiembre, fué decreciendo poco a poco y cuando se terminó la temporada, el célebre hitter andaba por los .378, lo que indica que dicha bola había causado verdadero efecto en él.

MAÑANA: La edbilidad de Babe Ruth, de los New York Yankees, y uno de los más grandes bateadores que han existido en el baseball.

SELECCIONES DE SALVATOR

PRIMERA CARRERA (Reclamable)

5 1|2 Furlones.—Para ejemplares de cuatro años y más. Premio $700.00

ELKCREST LUCE EL MEJOR DEL GRUPO

CABALLOS	PESO	OBSERVACIONES
Elkcrest	112	La distancia que corre mejor.
Crestwood Boy.	115	Tiene bastantes probabilidades.
See It Through	110	Veloz, pero tiene patas malas.
Glenmore	110	Correría mejor en el fango.
Charles Whitney	110	Mostró velocidad en una salida.
Kalakaua	107	Ha sido operado del aire.

También correrán: Lady George 105; Zero 110; Solomon's Kilts 110 Alexina 97; Kelly's Queen 100; His Own 107; Savoy 110; Mutiny 105 Toiler 107; Monitor 105 y Ambulance 105.

SEGUNDA CARRERA (Reclamable)

5 1|2 Furlones. Para ejemplares de cuatro años y más. Premio: 700.00

GRACE H. SIEMPRE CORRE BIEN

CABALLOS	PESO	OBSERVACIONES
Grace H.	107	Y el dueño sabe untar sabroso.
Janett	102	Depende de muchas cosas este.
Havana Electric	110	Ayer corrió buena carrera.
John Marrone II	115	Con las patas algo adoloridas.
Appellate	115	No corre desde el segundo día.
Black Deer	110	Un veterano que solía correr.

También correrrán: Lew Pope 115; Slanderer 110; Blak Angel 102; Golden Locks 105; Charles J. Craigmile 105; Tax Exempt 100; Swing 115; Zerline 102; Saraspa 102; Uncle Velo 110; Miss Babe 110 y Antimony, 102.

TERCERA CARRERA (Reclamable)

5 1|2 Furlones.—Para ejemplares de cuatro años y más. Premio $700.00.

DIRECTOR TIENE LA SUPREMACIA

CABALLOS	PESO	OBSERVACIONES
Director	110	Al final empieza a pararse.
Tops Breslauer	107	Nunca ha corrido con estos grupos.
Levulose.	107	Tiene una rodilla adolorida.
Ted	115	Posiblemente la sorpresa.
Bachelor's Balm	102	Decepcionó en su última.
Ferrash	112	Una buena y otra mala.

También correrán: Captain Clover 110; Saravia 102; Vasquez 105; Col Pat 110; Why 100; San San 110; Liborio 115; Seapen 112; Garish 105 Zoona 100; Ceres 102 y Serious 102.

CUARTA CARRERA (Reclamable)

5 1|2 Furlones.—Para ejemplares de tres años.—Premio $700.00

ARABELLA PUEDE GANAR A ESTE GRUPO

CABALLOS	PESO	OBSERVACIONES
Arabella.	102	Y el nuevo dueño sabe lo que se trae
Peter M.	110	No corrió bien en la milla.
Actaeon.	104	Posee gran velocidad inicial.
Little Papoose	109	A buen precio es peligroso.
Double On	104	Prefiere mayor distancia.

También correrán: Betty Elvira 105; Carrie Belle 99; Madder Music 106; Cuban Flag 104; Berrilia 104 y First Day 96.

QUINTA CARRERA. (El Anón del Prado)

Seis Furlones.—Para ejemplares de tres años y más.—Premio: $700.00.

SPLINTERS PARECE EL MEJOR DEL GRUPO

CABALLOS	PESO	OBSERVACIONES
Splinters	112	Tiene que hacer una buena carrera.
Gladstone	110	Su forma actual es espléndida.
Hole Card	112	Un caballo que mira la pizarra.
Miss Mischeif.	99	Va ligero y tiene velocidad.

También correrán: Shepperd of the Hills 102; El Oudiane 104; Hullo 99 y Fighting Cook 100.

SEXTA CARRERA (Handicap Claiborne Stud)

Milla y 50 Ys.—Para ejemplares de tres años y más.—Premio: $1,000.

EL ENTRY BUXTON LUCE EL MEJOR

CABALLOS	PESO	OBSERVACIONES
King Jimmie	111	Bueno y lleva ayuda en la carrera.
Danthonia	96	Si no gana, cumplirá su misión.
Wampee.	111	Otro del grupo de New York.
Adria	107	Esta princesita está predestinada.

También correrán: Diagram 107; Seth's Hope 95; Carom 109 y Teluride 98.

SEPTIMA CARRERA (Reclamable)

Milla y 1-16.—Para ejemplares de cuatro años y más. Precio $700.00.

THE ALL PARECE EL MAS CAPACITADO

CABALLOS	PESO	OBSERVACIONES
The Ally	110	Ha corrido con mejores grupos.
Ranock	112	Ayer debió ganar su carrera.
Who Knows Me	104	Caballo con mucho chance.
Asa Jewell	107	Busquen a este cerca al final.
Lagoon	110	Hoy parece estar apurada.
Rapid Fire	99	Caballito que está muy mejorado.

También correrán: Demijohn 104; Merry Minx 102; Raj 112; Bellfont 99; Myrrh 109; Black Mask 110 y Trafalgar 107.

DESPUES DE DOS BRAVAS DECENAS, GANAN UN BUEN FENOMENAL ANGELITA Y CARMENCITA

Con un empate en una, vencen en el prólogo Paquita y Gloria.—No reirse, porque Aurelia y Petra quedaron en trece.—Elena y Consuelin ganan de calle el segundo y Rosita y Aurora llegan a 25

HOY, DOMINGO, SOLO LA GRAN FUNCION DE LA TARDE EN EL HABANA-MADRID

Un gran segundo, que ganan Mary y Lolina. — Marcelina y Gracia quedan en veintiocho

POR LA TARDE

Comienza la gran función de la tarde en el gran Habana-Madrid. Están presentes todos los miembros que componen los dos llenazos del sábado y como vienen—¿cómo no?—a ejercitar su libre albedrío en el ejercicio del pataleo que no se le puede impedir al pueblo soberano y que es gracia que el día de la semana inglesa lo concede muy graciosamente la Empresa del Habana-Madrid.

Y previo el bonito danzón y el grave himno, y las palmas saludadoras, comenzó el vaivén, que discurrió de emoción en emoción durante diez horas que tomaron las brillantes funciones del sábado en el Habana-Madrid. Y allá van las chicas.

De blanco, Paquita y Gloria, y de azul, Aurelia y Petra. Nada de lío y menos de nueces. Tranquilidad la mar de tranquilidad en las tres decenas que suman la totalidad. Pues después del empate en la única, esta Paquita, que es un paquete de joyas bonitas, y esta Gloria, que tiene sus tardes de idem, se sonrieron, apabullaron, e hicieron cenizas a las dos azules, que, además de estar fatalmente fatales, tuvieron la desdicha de quedarse en el número trece.

¡Se salaron!

Y en llevándose la segunda quiniela Elena y Marcelina, que la pagaron con catorce pesos, cosa que aplaudimos, pasamos al segundo, de treinta tantos, que ¡ay! salió tal cual que el prólogo, aunque lo disputaron las blancas Elena y Consuelín, contra las azules Rosita y Aurora. En el otro se dió un empate en una, en éste ni en la una y sereno siquiera. Elena y Consuelín, que se entienden, aunque hablen en polaco, se entendieron tan bien y peloteraron tan mágicamente, que se lo llevaron de un arrogante tirón de cabellos.

No van a creer ustedes que con el tirón se quedaron calvas las azules. No señor; ningún de eso. Peloteando bien y haciendo una enérgica defensa, sumaron sus veinticinco, que son bastante cabales, aunque se pierda la pelea. Quedaron bien. Palmas. Y más palmas a Lolina y Gloria, que cerraron la alegre tanda de la tarda llevándose la segunda quiniela. Pagaron con los dos mueltos; pero pagaron ya que el fetivo metálico es la verdá patá.

POR LA NOCHE

Más luz, más gente, mayor delirio; el pueblo soberano se ha redoblado y tocando las palmas pide guerra eterna y sin cuartel.

—¡Allá vá!

Salieron las parejos que disputaban el prólogo, de 25 tantos; de blanco, Lolita y Delfina, contra las de azul, Aurelia y Carmenchu. Pelotean más y mejor estas azules, que las dos blancas y por esta razón las azules lo ganan, dejando a sus contrarias. Se me olvidaba decir a ustedes una cosa muy importante, que igualaron en una. No obstante el partido fué bastante peloteado. Las blancas llegaron a 18.

Y peloteada la primera quiniela, que se llevaron Carmenchu y Rosita, pagando cada boleto con veinte grullos de los más nuevos, pasamos a pelotear los treinta tantos del segundo, que salieron a disputar, de blanco, Marcelina y Gracia, contra las azules, Mary y Lolina. Un gran partido, bien peloteado, bravo e inquietante, sembrado de emociones, decorado con bonitos empates en cuatro. once, doce, quince, veinticuatro y veinticinco. Fué la última coronada por una frenética ovación Y si las azules lo ganaron las dos blancas, supieron quedar en 28, que es quedar como los ángeles.

Un gran segundo. Y una muy bonita quiniela la segunda, que se llevaron Josefina y Carmencita, que pagaron con veintidos pesos. Gran ovación.

Y al fenomenal, de treinta tantos, que era pura dinamita; de blanco, Angelita y Carmencita, contra Elena y Josefina. Fué más bravo, más arrogante y más emocionante, pues las dos parejas peloteando en plena majestad, lo empataron en una, dos, tres, cuatro, cinco, seis, catorce, veinte y veinticinco. Otras dos grandes rachas más; la una soberbia de las dos blancas, que triunfan y otra de brava defensa de las azules que fracasó en 27.

Buen fenomenal.

Hoy sólo se pelotea la gran función dominical de la tarde

Don FERNANDO.

HABANA-MADRID

PROGRAMA PARA LA FUNCION DE HOY, 23 DE ENERO, A LAS 2.30 P. M.

Primer Partido a 25 tantos
Elena y Delfina, blancos, contra Aurelia y Antonia, azules. A sacar blancos del cuadro 11 y azules del cuatro 11 y medio.

Primera Quiniela
Lolita; Mary; Rosita; Delfina; Antonia; Paquita.

Segundo Partido a 30 tantos
Mary y Gloria, blancos, contra Rosita y Consuelín, azules.
A sacar ambos del cuadro 11 y medio.

Segunda Quiniela
Aurora; Angelita; Gloria; Consuelín; Lolina; Carmencita.

Tercer Partido a 30 tantos
Paquita y Lolina, blancos, contra Marcelina y Carmencita, azules. A sacar blancos del 11 y medio y azules del cuadro 12 y medio.

QUEDO INAUGURADA . . .

Viene de la pág. DIECINUEVE

dá un buen y seguro martillazo y la indicó para su terreno, habiendo sido recibida por Salmón que la llevó en dirección al goal y llegando a éste al comandante Vega, con un buen back, desvía la bola para las tablas y al ser devuelta por unos de los azules resulta cut-say. Vuelve la bola en juego y es castigada por ambos teams, mostrándose los azules muy agresivos, hasta que el capitán Giménez con dos buenos sheots anota el primer goal. Este período ha sido muy agresivo, pero muy limpio.

SEGUNDO PERIODO

Chapman recibe la bola y se la pasa o Ernesto, en este momento se forma un grupo de jugadores, entre los cuales había tres de los blancos juntos y al ser baqueda la bola la recibe Salmón que se la pasa a Silva y éste con tres buenos soots hacia adelante anota un goal. Tira la bola el Referee y Salmón la baquea, habiéndosele quitado Cárdenas que se la pasa a Chapman, esta falla y el comandante Vega la martilla con buena dirección pero Mr. Winn la retrocede y sigue con ella casi hasta la entrada de su goal pero Montalvo hizo una buena parada en el aire impidiendo el goal y la bola sale fuera del terreno, out-sey, Pone la bola en juego el comandante Vega, continuando el período con mucho movimiento y agresividad por parte de los blancos, los que han con muy mala suerte, pues se terminó el período estando la bola frente a su goal.

TERCER PERIODO

La bola es tirada por el Referee y Chapman falla al baquearla, haciéndole Silva, que con tres excelentes martillazos anotó un goal libremente. Este goal se hizo en 45 segundos. Vuelven a formar los teams y es tirada la bola al terreno, baqueándola Salmón, siendo muy movida por unos minutos y al martillarla Giménez la hace out-sey. Vega pone un juego nuevamente la bola y Chapman la falla pero Coto Montalvo con un shoot largo la pasa a Ernesto que anotó el goal. Continua el juego, que sigue muy movido, anotando Silva otro goal. Se vuelve a poner en juego la bola, la que después de unos segundos en ríodo, se hicieron cuatro goals dos ríido, se hicieron cuatro goals dos cada team, y Silva y Cárdenas son muy aplaudidos. Dice e Time Keeper que parece que Silva ha sacado la sangre lel viejo, pues sigue sus huellas en este sport.

CUARTO PERIODO

Este período ha sido de los más reñido, Moltalvo cometió un foul y fué castigado el team blanco a soportar que los azules le dieran un golpe libre a la bola, el que se le dió Mr. Winn con tan buena dirección que después de un pase a uno de sus jugadores la volvió a tomar convirtiendola en goal.

QUINTO PERIODO

En este período los blancos jugaron polo de verdad, pues cada jugador se mantuvo en su puesto habiendo anotado Mr. Chapman tres goals seguidos. Este fué muy aplaudido por el público en general.

SEXTO PERIODO

Con el score empatado, se comienza el juego en este período, donde la mala suerte cubre con su manto al team blanco, pues al Cap. Giménez y Mr. Winn, anotaron un goal cada uno.

El Hon. Sr. Presidente, al finalizar el juego, le hizo entrega de un valioso reloj de pulsera a cada jugador del team vencedor.

SCORE

Blancos	5 goals
Azules	7 goals

GONZALEZ, especial.

VENCIO EL HABANA 17 X 8

HABANA

	V.	C.	H.	O.	A.	E.
Ramos, rf.	5	2	2	0	0	0
J. Rodríguez, 1b.	5	1	2	10	0	0
O. Rodríguez, 2b.	6	1	1	5	6	1
Charleston, cf.	6	0	0	3	0	0
Correa, ss.	6	2	3	5	6	0
Estrada cf.	6	5	3	2	0	0
J. López, 3b.	4	2	3	1	4	0
Morín, c.	6	2	4	1	1	0
R. Alvarez, p.	1	1	0	0	0	0
Olmo.	2	1	1	0	0	0
Totales	47	17	20	27	17	1

MARIANAO

	V.	C.	H.	O.	A.	E.
C. López, cf.	5	2	3	2	0	0
Herrera, 2b.	5	2	2	3	5	1
Mesa, rf.	5	0	1	1	0	0
Chacón, ss.	4	0	3	4	5	0
Portuondo, 3b.	3	1	1	2	2	0
Cárdenas, 1b	3	1	1	11	0	1
Alonso, lf.	4	0	0	1	0	0
Gámiz, c.	4	2	1	3	0	1
Gómez.	3	0	0	0	2	0
Pedroso, p.	1	0	1	0	0	0
Terán, x.	1	0	0	0	0	0
Totales	35	8	13	27	14	3

Anotación por entradas

Habana	041	020	307	—17
Marianao	012	100	031	— 8

SUMARIO

Home runs: Herrera.—Three base hits: Rodríguez, Morín.—Two base hits: Morín; Gámiz; Chacón; Herrera; López.—Bases robadas: Mesa; J. Rodríguez; O. Rodríguez; Correa; Cárdenas.—Struck outs: Gómez 1; Alvarez 0; Olmo 0; Pedroso 0.—Bases por bolas: Gómez 3; Alvarez 4; Olmo 1; Pedroso 2.—Dead balls: Gómez a Alvarez; Olmo a Gámiz.—Passed ball: Gámiz.—Wilds: Olmo.—Tiempo: 2 horas 15 minutos.—Umpires: Gutiérrez (home) Muñoz (bases).—Anotador: Julio Fránquiz.—Observaciones: hits a Alvarez; 4 en 2 2-3 y 11 veces al bat; a Gómez, 14 en 7 innings y 35 veces al bat.—x bateó por Alonso en el noveno.

RESULTADO DE LAS CARRERAS DE AYER

PRIMERA CARRERA

5 1|2 Furlones. Para ejemplares de cuatro años y más. Premio: $700.00

RECLAMABLE

Caballos	Peso	Jockeys	1o	2o	3o
Tid Bit	110	Mortenson	$ 5.80	$ 4.60	$ 3.40
Carlota	110	Pernia		4.00	3.60
Star Girl	107	Hemslein			12.20

Tiempo: 1.07 2|5. Ganador potranca de cuatro años, hija de Polymelian-Vale Royal, propiedad de K. K. Karrick.

También corrieron: Little Bat, Top Lady, Mieux, Alvores, Eileen M Connie M., Whispering, Picker and Stealer y Saravia.

SEGUNDA CARRERA

5 1|2 Furlones. Para ejemplares de cuatro años y más. Premio: $700.00

RECLAMABLE

Caballos	Peso	Jockeys	1o	2o	3o
Beauty Van.	110	Groos	$ 7.80	$ 4.20	$ 4.20
Davelle	107	Fishman		16.80	7.80
Fern H.	110	Horvath			14.00

Tiempo: 1.08 2|5. Ganador, potranca de cuatro años, hija de Vandergrift-Cantcheat, propiedad de A. Miller .

También corrieron: Lady Newton, Muriel S., Lily D., Pali, Star of Eve, Corenne, Gaffney Lass, Vagrant Ditty y Alice Atkin.

TERCERA CARRERA

5 1|2 Furlones. Para ejemplares nacidos en el país. Premio: $700.00.

NO RECLAMABLE

Caballos	Peso	Jockeys	1o	2o	3o
Dextrose	110	Hainsworth	$ 7.00	$ 3.80	$ 2.20
Havana Electric	118	Murphy		5.80	2.20
Andresito	112	Pernia			2.20

Tiempo: 1.07 3|5. Ganador, yegua de cinco años, hija de Sir Edgar-Himiltrude, propiedad de J. J. McCafferty.

También corrieron: Despite, Mitchl, Solomon's Kilts, Silver King y Roberto C.

CUARTA CARRERA

Seis Furlones. The Fair Acre Farm Purse. Premio $700.00

NO RECLAMABLE

Caballos	Peso	Jockeys	1o	2o	3o
Teluride	104	Hardy	$ 6.60	$ 3.60	$ 3.80
Broomster	103	Fishman		5.20	3.80
Belle of Elizabethtown	110	McCabe			3.80

Tiempo: 1.12 3|5. Ganador, jaca de cuatro años, hija de Atheling II Chocolate Lady, propiedad de E. Saunderson.

También corrieron: Merry Monarch, Foretell y Right on Time.

QUINTA CARRERA

Milla y 1-16. Para ejemplares de cuatro años y más. Premio $700.00

RECLAMABLE

Caballos	Peso	Jockeys	1o	2o	3o
Mary B	107	Groos	$ 6.20	$ 4.00	$ 3.40
Federalist	110	Cogan		7.20	6.40
Starmatia	98	Guerra			5.40

Tiempo: 1.46. Ganador potranca de cuatro años, hija de Short Grass-Ringling, propiedad de J. Buonocoro.

También corrieron Outlawed, Hot Dog, Rodeo, Scissors y Forest Lore.

SEXTA CARRERA

Milla y Cuarto. Para ejemplares de cuatro años y más. Premio: $700.

RECLAMABLE

Caballos	Peso	Jockeys	1o	2o	3o
Milord	107	McCann	$ 9.80	$ 5.60	$ 4.00
Queen Emma	97	Fletcher		6.00	5.40
Vendor	106	Memslein			7.80

Tiempo: 2.07 2|5. Ganador, jaca de cuatro años, hija de Pataud-Brandon Belle, propiedad de L. Crist.

También corrieron: Waldemar, Nano Ronan, Kemal, Ink, In the Bag Eternity, Pepperette, Dantzic y Polly Leighton.

SEPTIMA CARRERA

Milla y 1-16. Para ejemplares de tres años y más. Premio: $700.00.

RECLAMABLE

Caballos	Peso	Jockeys	1o	2o	3o
Fusileer.	112	Skyrm	$11.80	$ 4.60	$ 4.00
Tippo Sahib	103	Hardy		4.40	3.80
Ranock	110	Cogan			6.00

Tiempo: 1.47 4|5. Ganador, jaca de 5 años, hija de Spanish Prince II Louise K., propiedad de Shady Brook Farm.

También corrieron: Capt Adams, Yellow Pine, Newt, Home Run y The Flying Finn.

FOOT BALL EN ESPAÑA

MADRID, Enero 22. (AP.)—En el partido celebrado hoy entre los equipos Real Madrid y Racing, en opción al Campeonato de la región Centro, venció el primero con la anotación de dos goals por cero.

EL BROOKLYN HA ANUNCIADO LA COMPRA DE DOS PLAYERS

NUEVA YORK, enero 22. (U. P.) El Brooklyn de la Liga Nacional, ha anunciado la compra de Charles H. Corgan, infielder de la liga de Jersey City y James Elliott, pitcher de Seattle.

LLORO LA ESPOSA DE ELKY CLARK CUANDO SE ENTERO QUE ESTE HABIA PERDIDO

GLASGOW, enero 22. (U. P.) Multitud de fanáticos visitaron esta noche el hogar escocés del campeón europeo de Flyweight, que fué derrotado el viernes por la noche a manos de Fidel La Barba, en la ciudad de Nueva York.

La esposa de Elky,que había permanecido en vela toda la noche, esperando el resultado de la pelea de su esposo, prorrumpió en llanto cuando se le informó que Elky había perdido, y sollozando lanzó esta exclamación: "Y yo que estaba segura que ganaría".

EDWIN RUDOLPH DERROTO AL CAMPEON RALPH GREENLEAF CON SCORE DE 450x384

NUEVA YORK, enero 22. (AP.)—Edwin Rudolph, billarista de Chicago, le ganó esta noche su título de campeón mundial de billar con troneras a Ralph Greenleaf al hacer la carambola 450 cuando este último sólo tenía 384, en el bloque final del match por el campeonato que se ha celebrado aquí. Rudoph ganó el tercer bloque, que fué el de esta noche, por 170 contra 77.

REGATAS DE YATES

En la mañana de hoy se efectuarán regatas de yates Star Class en aguas del Vedado Tennis y casa del doctor Carlos Miguel de Céspedes. Participarán los yates que acaban de lelgar para discutir la Copa Bacardí y Copa Cuba; y también gran número de balandros locales. Esto será sencillamente un training que comenzará a las 8 y 30 a. m.

SUSCRIPTORES para sus anuncios económicos no salga a la calle ni pague al contado. Llamen a los TELEFONOS M-3378 y M-4115

M.E.C.D. 2016

Deciden hoy su Juego Empatado los Tigres y Marqueses en Calzada y Doce

TEODORO TORRES, EL FORWARD DE LOS PULGARCITOS, ESTA RESULTANDO UNA REVELACION EN EL PRESENTE CAMPEONATO

El muchacho figura al frente de todos los anotadores del circuito y es quien contribuye a todos los triunfos del Ferroviario.—Gran trabajo de Luis Vallalta con los Pulgarcitos.—Tal parece que los clubs ya no no tienen partidarios. — Mr. Applegran y las demostraciones de los Caribes

(Por "GALIANA")

Dentro del mayor interés, pero, como muy bien dice Fúfiri, —también dentro de la menor recaudación, se viene celebrando en el floor del Stadium, el campeonato junior de basket ball, al que sin que se sepan las causas los fanáticos han virado las espaldas como importándoles un bledo el sport que allí se practica.

Es sensible, realmente, que los 7 clubs que discuten la supremacía de juniors no tengan un buen número de partidarios, pues otra cosa no cabe suponer de la retirada voluntaria que han tenido los fans. En el Stadium, se están celebrando muy buenos juegos de basket ball, en los que hasta el último momento no se sabe a quién ha de corresponder el triunfo, y se ha dado caso de que teams que militan en los últimos lugares, se han presentado en magníficas condiciones, derrotando a los que marchan al frente de la procesión.

El resultado del game Y. M. C. A. vs. Vedado, es una prueba de ello, y no digamos que los Marqueses se presentaron sin sus dos mejores jugadores, pues ya vimos que días después —sin esos dos hombres,— derrotaron a los Pulgarcitos del Ferroviario, que marchan al frente del campeonato.

El interés por los juegos, pues, es grande; por tanto es inexplicable la ausencia de los fanáticos por el floor. Tampoco se puede decir que existe un alto precio por las entradas, pues desde el lunes se está cobrando veinte centavos por las gradas, con diez centavos las damas, que es lo mínimo que se puede cobrar por un juego de basket ball.

A nuestro entender, todo se debe a que hay clubs que no tienen un solo partidario que les vaya a alentar en el curso de los games, y ésto es verdaderamente sensible. En otras épocas, el Vedado, la Universidad, el Atlético de Cuba, el Loma Tennis, y la Y. M. C. A., llenaban solamente las gradas de partidarios en los diferentes juegos que celebraban, demostrando con ello que tenían amigos en sus clubs que les alentaban en el desarrollo de una temporada.

Ahora, o bien ese fanatismo por el triunfo de la bandera a que se pertenece a muerto, o bien es que los clubs practican el basket ball por un mero formulismo, importándole muy poco que sus players ganen o no el campeonato, quitando a los Marqueses, la Universidad, y algunas veces el Loma y el Ferroviario, los demás teams que compiten en el campeonato de juniors, carecen por completo de partidarios, y ésto, como es natural, desalmidona a los jugadores que muchas veces salen al terreno por cumplir con la obligación que se han impuesto.

Si los compañeros de clubs de los diferentes jugadores que actuen en el presente campeonato de juniors asistieran, aunque fuera solamente a los juegos que celebra el quinteto de su sociedad, volvería a surgir el entusiasmo, los players pondrían más interés en los juegos, y como resultados de todo ésto, se jugaría mejor basketball que el que actualmente se está jugando, que, sin que sea cuestión de propaganda, podemos calificar de excelente.

TEODORO TORRES, UNA REVELACION

Ha sido objeto de muy buenos comentarios el trabajo que está realizando en el presente championship el jugador Torres, de los Pulgarcitos del Ferroviario, el cual tiene anotado casi la mitad de los puntos que ha hecho su equipo en la temporada.

Torres ha sido una verdadera revelación en el team ferrocarrilero, pues que nosotros sepamos, nadie creyó que su labor en el presente championship fuera tan extraordinaria. Todos pensábamos que ayudara a la conquista del triunfo, jugando buen basket-bal y anotando puntos cuando fueron necesarios, pero, sinceramente, nunca creimos que el muchacho se destacara de tal manera.

En la actualidad, Torres figura al frente de todos los anotadores de la Liga, con un total de 58 puntos en los seis matches que ha celebrado. Anotando fouls es también de los primeros, y para completar más su buena labor, está resultando uno de los players más limpios de la contienda, lo cual es mucho decir.

GRAN LABOR DEL FERROVIARIO

También ha sido muy comentada la labor que vienen desarrollando los Pulgarcitos del Ferroviario, los que, después de estar catalogados para disputarse el cuarto lugar de la contienda, han sorprendido a la cátedra con sus buenas demostraciones y al presente figuran al frente de la procesión con una sola derrota en los seis games que han celebrado.

El team se ha defendido valientemente en los juegos que ha efectuado y todos sus componentes han demostrado que han sido objeto de una excelentísima preparación, de la cual es único responsable, el joven coach Luis Villalta, uno de los buenos maestros de basket que tenemos en Cuba, el cual, sin pretensiones de "robar" fué preparando a sus muchachos, para que ofrecieran buenas demostraciones ante el público.

A Vallalta se debe el excelente team work que poseen los Pulgarcitos, la buena disciplina que demuestran en todos los momentos, y el decidido amor al triunfo que llevan a sus juegos; nadie más que él ha sido el autor del auge del team, que, por lo menos hasta ahora, lleva intenciones de hacer un magnífico papel en la contienda que se celebra.

APPLEGRAN Y SUS CAMBIOS

En estos últimos días se ha comentado grandemente por el floor universitario, las débiles demostraciones que está haciendo el team de los Caribes, que considerados como favoritos al iniciarse la contienda, han ido cayendo poco a poco y en la actualidad figuran en el tercer lugar y con probabilidades de caer un peldaño más abajo si es que resultan derrotados entre otro game más.

A que se debe este descenso de los Caribes? A la falta de preparación? Al poco team work? Entonces, a qué?

Nosotros creemos tener la solución al asunto y contestamos señalando a Mr. Applegran, el coach del team, quien con sus contínuos cambios de players, no permite que sus muchachos desarrollen una buena labor en el floor.

Applegran vino a Cuba precedido de gran fama, y casi demostró que tenía condiciones, cuando convirtió al team junior de la Universidad en fuerte contendiente en 1925. De los seniors no hablamos porque a nuestro entender, fué Campuzano el verdadero héroe de su equipo. Pero, en este año se le han aguado los papeles al citado coach y puede decirse que él más que nadie, es responsable de lo que pasa en el team Caribe.

Quien vió a los muchachos de la Universidad en su serie frente a los seniors y los vé ahora, comprende que algo extraño está pasando en el team, y qué no es otra cosa que el contínuo cambia-cambia de jugadores, que les quita toda confianza a los mismos mientras están en el floor.

Es doloroso tener que citar nombres cuando se estambién jugador, pero, debiéndonos exclusivamente a los lectores, nos vemos en la necesidad de confesar que el team Caribe si no cambia el line up que está presentando en estos días, irá decayendo poco a poco hasta perder todas sus probabilidad des championables.

Nene Hernández, es un muchacho que tiene buena talla para basketball, pero padece de la enfermedad que mata a todos los juniors: el personalismo y ésto impide que sus otros compañeros hagan un juego más efectivo. Si Nene, en vez de tirar tanto al goal, pasara un poco más a sus compañeros, éstos jugarían con más ánimo, podrían más interés en el juego, y la Universidad no se anotaría tantos triunfos apretados como está haciendo ahora.

El team Caribe tiene madera para robar a sus teams de este campeonato, y sin embargo, cada vez que juega, necesita hacer un supremo esfuerzo para vencer. ¿Porqué?

Estimamos que el coach Applegann es el único responsable de todo ésto, porqué debe ser él quien saque a Nene en los momentos preciosos y lo vuelva a méter cuando realmente haga falta. No como hace ahora, que contenta a algunos Caribes sacándolo por breves minutos, para luego volverlo a meter, sin pensar que muchas veces saca a un hombre que ha entrado dos veces y que por las reglas del sport no puede volver a figurar en el line up.

GALI.

APROBO OFICIALMENTE LA COMISION DE BOXEO EL BOUT DELANEY-MALONEY

NUEVA YORK, enero 21. —(UP). —La Comisión de Boxeo de este Estado, aprobó oficialmente el proyectado match entre Jack Delaney, campeón mundial de light heavyweight Jimmy Maloney de Boston.

Como se ha anunciado, la pelea tendrá lugar en Madison Square Garden el 18 de Febrero, y será el primer encuentro importante de la serie eliminatoria que Rickard va a celebrar para determinar el adversario futuro de Gene Tunney.

Delaney tendrá que pesar 175 libras como máximo, mientras que Maloney pesará aproximadamente doscientas.

DE AJEDREZ

POR EVELIO BERMUDEZ

COMENTARIOS SOBRE LA EXHIBICION DE CAPABLANCA EN EL CLUB DE AJEDREZ.— DEL MATCH PLANAS-QUESADA

La información general y los datos más importantes de la gran exhibición ofrecida por Capablanca en el Club de Ajedrez de la Habana, son del dominio público.

Sólo nos resta algunos comentarios, plato obligado a estas justas de la inteligencia.

La duración y el resultado de las sesiones de Simultáneas, da lugar, siempre, a encontradas opiniones entre los aficionados, en particular entre los "mirones"...

La duración de estas exhibiciones depende de quien las dá y a quienes las da. Lo mismo diríamos del resultado.

No pocos aficionados creen que Capablanca debe terminar su exhibición en un abrir y cerrar de ojos. Se extrañan de que un aficionado ejecute 25 o más jugadas.

Y esto quiere decir que no conocen a Capablanca y su estilo de juego.

El Campeón del Mundo es tan cuidadoso en una exhibición como lo sería en un Torneo, frente a sus grandes rivales.

No se lanza sino cuando está seguro de ganar. Generalmente lo que busca es la mejor posición, la que, sosteniendo, le dará la victoria sin grandes gastos de energía. En esto pudiéramos encontrar el por qué de sus records.

El resultado depende de la fuerza colectiva. Un grupo de jugadores fuertes ofrece seria resistencia. De esat resistencia pueden darse algunas tablas y alguno pudiera ganar.

Un buen ejemplo encontramos en la Simultánea, objeto de estos comentarios.

De los 25 jugadores, 17 eran fuertes amateurs, y todos sabían jugar bien al ajedrez.

He aquí la lista: General Miguel Varona, doctor Gelabert, Varela, Migoya, doctor Galdo, doctor Pardo, doctor Pichardo, Bermúdez, Planas, Alemán, Recio, Martínez, Acebo, Siero, Ortiz, doctor Adler, Pino, Quesada, Montero, Michelena, doctor Pérez, doctor Wendt, señorita María Teresa Mora, Van der Gucht y Menéndez.

De este formidable conjunto de amateurs, sólo uno ganó su juego: Francisco Planas.

Cuatro hicieron tablas: Martínez, Ortiz, Acebo y Recio. Los restantes perdieron.

El esfuerzo de estos cinco amateurs y sus resultados ¿a qué se debe? Es el fruto del trabajo individual o de la resistencia general?

Planas ganó. Tenía derecho... pero, ¿no tenían igual derecho, Quesada, Adler, Pichardo, Gelabert, Siero, Migoya, Wendt, Mora, Van der Gucht, Varela?... Sin embargo, Planas fué el único que ganó. ¿No crees tú, lector, que la resistencia ofrecida por estos aficionados ayudaron a Planas?

El mismo argumento presentaríamos para las tablas.

Muchas veces uno "flojo" hace mejor papel que muchos fuertes. Son "bambas" que se derivan de la resistencia general .Así vemos que un Recio hace tablas ¿por qué? Por casualidad... no hay duda. En cambio, Martínez, Acebo y Ortiz son jugadores de fuerza con "flus" hasta para ganar.

Este mismo grupo de jugadores, frente a otro maestro que no fuera Capablanca, hubiera hecho estragos...

En general, se jugó mucho y bien. La labor de Capablanca fué extraordinaria. Su juego variado y sólido, lo acreditan como lo que es, el Campeón del Mundo. A todos les dió su "chance"... empleando todas las aperturas.

Fué un buen "trainning" para Capablanca, y si nuestros aficionados pudieran jugar con más frecuencia con maestros como él, adelantarían notablemente y perderían "el miedo escénico" que es un handicap a favor del maestro.

Terminamos hoy con el match Planas-Quesada, en donde venció Planas, Campeón del Club de Ajedrez de la Habana.

PEON DAMA

Planas Blancas.	Quesada Negras.
1.—P 4 D	P 4 D
2.—C R 3 A	C R 3 A
3.—P 4 A D	P 3 R
4.—A 5 C	A 2 R
5.—C D 2 D	C D 2 D
6.—P 3 R	0 0
7.—A 3 D	P 3 C D
8.—0 0	A 2 C
9.—T D 1 A	P 4 A D
10.—D 2 R	C 5 R
11.—A x A	D x A
12.—A x C	P x A
13.—C 1 R	D 3 D
14.—C 3 C	P 4 A R
15.—P x P	P x P
16.—T 1 D	D 2 A
17.—P 4 A	P x P
18.—C x P	T 3 A
19.—D 2 D	C 4 R
20.—C x C	D x C
21.—T 2 A	T 3 T
22.—D 6 D	D x P
23.—D x P A	D 5 R
24.—D 4 D	T 1 A D
25.—D x D	A x D
26.—C 5 T	T 3A
27.—T - 2 A - 2 D	T 2 A D
28.—P 4 C D	P 4 C
29.—T 6 D	R 1 A
30.—P 5 C	R 2 R
31.—C 6 A, ch	A x C
32.—T x A	T x T
33.—P x T	P 4 R
34.—T 7 D, ch	R 1 R
35.—T 5 D	T x P
36.—T x P, ch	R 2 D
37.—T x P	T x P
38.—T x P C	T 8 A, ch
39.—R 2 A	T 7 A, ch
40.—R 3 A	T x P
41.—T 7 C, ch	R 3 R
42.—T x P T R	P 4 T D
43.—P 4 T	P 5 T
44.—P 4 C	P 6 T
45.—R 4 A	T 7 C
46.—T 7 T	P 7 T
47.—R 5 C	T 4 C, ch
48.—R 6 C	T 5 C
49.—R 5 T	T 7 C
50.—P 5 C	T 7 T
51.—R 6 C	T x P
52.—T x P	T 5 R
53.—5 7 A	T 4 R
54.—R 6 T	R 2 R
66.—P 6 C	T 8 R
56.—P 7 C	T 8 T, ch
57.—R 6 C	T 8 C, ch.
58.—R 7 T	T 8 T, ch
59.—R 8 C	T 8 R
60.—T 2 T R	Resignan

La sexta partida del match fué tablas en 18 jugadas.

DEFENSA FRANCESA

Quesada Blancas.	Planas Negras.
1.—P 4 R	P 3 R
2.—P 4 D	P 4 D
3.—C D 3 A	P x P
4.—C x P	C R 3 A
5.—A 5 C R	C D 2 D
6.—C R 3 A	A 2 R
7.—C x C, ch	C x C
8.—A 3 D	P 3 C D
9.—C 5 R	A 2 C
10.—A 5 C, ch	P 3 A
11.—D 3 A	D 4 D
12.—D x D	C x D
13.—A x A	P x A
14.—A 4 T R	C 5 A
15.—A 3 C	C 3 C
16.—C x C	P T x C
17.—P 3 A R	T 1 A D
18.—R 2 D	T 4 T R

TABLAS

La séptima y última partida del match, la ganó Planas y con ella el campeonato del Club de Ajedrez.

Planas empleó un Peón Dama y Quesada se rindió en la jugada 21, después de heroica labor, pues Quesada jugó bajo los efectos de un fuerte dolor de cabeza y enorme cansancio. En estas condiciones, Quesada jugó flojo, produciendo una partida sin interés.

No obstante este final inesperado, la victoria de Planas fué interpretada como el justo premio a su labor.

El Club de Ajedrez de la Habana cuenta con un verdadero Campeón.

FEDERACION AMATEURS CUBANA DE LAWN TENNIS

CONVOCATORIA

Se convoca por este medio a todos los clubs inscriptos en la Federación Amateur Cubana de Lawn Tennis paro el Campeonato Nacional de Novicios que dará comienzo el día 19 de febrero del corriente año bajo los auspicios de esta Federación.

Se ruega a los señores Delegados de los clubos inscriptos en la misma se sirvan concurrir el lunes día 24 del corriente al local de la Unión Atlética de Aaateurs de Cuba a las 5 y media de la tarde para tratar con el comisionado pó rel Comité Ejecutivo señor Rogelio París sobre todos los particulares relacionados con este Campeonato.

Enrique FERNANDEZ Secretario

VENCEN LOS SENIORS DEL LOMA TENNIS AL QUINTETO DE JUNIORS

Luis Dauval, Martínez y Regino Pérez realizaron un juego brillantísimo en pro de su team

Los juniors del Loma Tennis Club, que con tantas probabilidades de éxito compiten en el actual campeonato de novicios de basket ball, ofrecieron en la noche del jueves una brillantísima demostración de basket ante la numerosa concurrencia que acudió al floor lomista a presenciar el encuentro anunciado.

El team de juniors luchó lo indecible por vencer, pero teniendo de contrarios a un quinteto integrado por Dauval, Martínez, Pérez, Sorsoro Zudaire y Charles Iribarren, era totalmente imposible obtener el triunfo y esto les hizo caer.

El primer half fué una sucesión constante de buenos pases y admirables jugadas que provocaban el aplauso de la concurrencia, empatándose en 2, 4, 6, 8 y 10.

La lucha siguió en iguales condiciones en los primeros diez minutos del segundo half al cabo de los cuales los juniors se agotaron por el esfuerzo rendido, oportunidad que aprovecharon los "creciditos" para anotarse brillantes goals, todos ellos productos de excelentes pases.

Se distinguieron como anotadores en el game Dauval, Martínez y Del Real, en tanto que Regino Pérez, demostrando sus admirables condiciones de guard, dejó en una sola canasta a Serría el niño prodigio, mientras él hacía un juego productivo a su equipo. Regino está jugando admirablemente este año y será una de las sensaciones del próximo championship.

Sorsoro Zudaire de dedicó solamente al guarding, mientras Martínez y Dauval se encargaron de acumular los puntos suficientes para vencer.

En esta semana, probablemente, se efectuará un match de exhibición entre el team senior del Loma Tennis y los juniors del Ferroviario, que figuran al frente del campeonato actual.

Véase el score del game:

SENIOR

	Fig.	Fog.	Fc.
Dauval, F.	4	1	0
Iribarren, F.	1	0	3
Martínez, C.	5	0	3
Zudaire, G.	0	0	3
Pérez, G.	2	1	3
Totales.	12	2	9

JUNIOR

	Fig.	Fog.	Fc.
Sarría, F.	1	2	1
Del Real, F.	4	0	1
Fernández, C.	1	1	1
García, G.	0	0	1
Lenza, G.	1	0	0
Romero, G.	0	0	1
Totales.	7	4	5

Primer Half:

Junior.. 10
Senior.. 10

Segundo Half:

Junior.. 18
Senior.. 26

Referee: Livio Morales.
Anotador: M. Reguera.
Time Keeper: Mario Lomas.

FOOT BALL EN REGLA

Esta tarde los equipos del Deportivo Español y Athetic, se verán frente a frente para ventilar unas diferencias surgidas no ha mucho, en las que los atléticos salieron un tanto maltrechos.

Con tal motivo los terrenos de Regla Park se verán abarrotados de fanáticos.

En la tanda vermouth los teams de la reserva del Español y Astillero Mercante de Casa Blanca, serán quienes rompan fuego.

Una buena tarde futbolista.

LA LIGA INTERCOLEGIAL DE CUBA, CONVOCA A UN CAMPEONATO DE BASKET

CONVOCATORIA

La Liga Intercolegial de Cuba, convoca por la presente a su Campeonato Nacional de Basketball, para 1926-27, de acuerdo con las siguientes

BASES

1.—Solo podrán tomar parte en este Campeonato los Colegios, Escuelas o Institutos miembros de la Liga Intercolegial de Cuba.

2.—El plazo de inscripción vence el día 1o. de febrero de 1927, a las 5 de la tarde.

3.—Solo los atletas debidamente inscriptos en la Liga Intercolegial de Cuba podrán representar a los Colegios en este Campeonato.

4.—La cuota de inscripción por entidad será de $15.00 m. o.

5.—El Colegio que obtenga el Campeonato recibirá en propiedad una copa de plata de la Liga Intercolegial de Cuba, y además grabará la copa que se discute, la que será propiedad de la entidad que gane el champion durante tres años, sin necesidad de que sean consecutivos. La Universidad de la Habana, el Instituto de la Habana y las Escuelas Pías de Cárdenas han grabado dicha copa una vez.

6.—Los jugadores del equipo vencedor que hayan jugado la mitad más uno de los juegos recibirán una medalla de oro de la Liga Intercolegial de Cuba.

7.—Las solicitudes de inscripción para este campeonato han de dirigirse al señor Comisionado de Basketball de la Liga Intercolegial de Cuba, Comisión Atlética Universitaria, Universidad de la Habana.

8.—El día 1o. de febrero a las 5 de la tarde el señor Comisionado celebrará sesión con los delegados de las entidades que compitan. En esta junta se designarán los oficiales, local del juego, etc.

9.—Las solicitudes de inscripción han de venir acompañadas de un nombramiento de delegado, suscrito por el director de la entidad; la cuota de inscripción, y una relación detallada de los nombres de quienes han de formar el team que compita.

10.—Todo acuerdo del Comisionado de Basketball es apelable ante el Comité Ejecutivo de la Liga, cuyos fallos serán definitivos.

A. N. CORONADO, Comisionado, Basketball. — Vto. Bno. ADOLFO BOCK, Presidente.

Universidad de la Habana, 20 de enero de 1927.

SPORTFOLIO

¿Son súbditos americanos los boxeadores Phil McGraw, Sid Barbarian y Pte Latzo? Y si no lo son, dígame si son campeones de sus respectivos países.

¿De Benny Leonard al presente, cuántos campeones ha tenido la división light weight? Y, en la welter, ¿cuántos contando desde Jack Britton?

¿Quiénes son los campeones de boxeo de Inglaterra? ¿Y los del Brasil y Méjico?

Tengo veinte años, peso 136 libras y una estatura de cinco pies 9 y media pulgadas, ¿cree usted que sirva para boxeador? ¿En qué división debo entrar?

Cree usted que el noruego Knute Hansen sea un buen contrario para Paulino Uzcudun?

¿Alguna vez ha sido ponchado un bateador cinco veces seguidas en un juego?

¿Quién fué el jockey que guió a Man O'War cuando éste ganó el Futurity? Y, ¿en qué año sucedió esto?

¿Cuál es más rápido, el record de los hombres par alas carreras de 100 yardas o el de las mujeres?

¿Cuándo se discutirá el título mundial feather weight que se encuentra vacante en la actualidad?

¿Cuántos juegos completos pitcheó Walter Johnson en la pasada temporada?

RESPUESTAS A PREGUNTAS ANTERIORES

Spurgeon, segunda base de los Indios de Cleveland, acumuló el mayor número de sacrifices hits en la Liga Americana, en la última temporada; realizó 35.

Eric Hagenlacher, el gran billarista alemán, ganó el título mundial de carambolas a Young Jake Schaeffer.

Jim Corbett comenzó su carrera pugilística en 1885 y se retiró del ring, después de haber sido campeón mundial heavyweight, en el año de 1903.

Sysonby ganó 14 carreras en la pasada temporada, después de haber hecho 15 salidas a la pista.

Zisler fué adquirido por los Piratas de Pittburg en 1912, pero se negó a reportar al team y fué vendido al Columbus de la Ass. Americana; dos años después, los Browns adquirieron sus servicios.

Quitando a Mlle. Lenglen, creemos que Miss Helen Wills es lo mejor que hay en tennis entre mujeres. Miss Ryan, Elia de Alvarez y Molla Mallory son buenos, pero nunca comparables a la americana.

Si los franceses siguen demostrando sus buenas condiciones de 1926, dudamos mucho de que el team americano vuelva a ganar la Copa Davis en tennis. Norris Williams será el sustituto de Vicent Richards, en el ranking americano.

"Pipa", el once fortunista, es a nuestro entender el mejor equipier que tenemos en Cuba, mientras que Cosme, del mismo team, parece el más útil a su club, pues encaja perfectamente en todas las posiciones.

El bout Dempsey vs. Carpentier se celebró en una arena especial que construyó Tex Rickard en New Jersey, "Los Treinta Acres de Boyle". Más de 90,000 personas presenciaron el encuentro.

Las comparaciones son siempre odiosas, pero ya que nos pide nuestra opinión, le diremos que Jim Jeffries hubiera derrotado a Dempsey si ambos se enfrentan en sus mejores condiciones. Jeffries tenía más punch que Dempsey.

LEA MAÑANA: SPORTFOLIO.

CAMPEONATO JUNIOR DE BASKET BALL

PUNTOS ACUMULADOS POR LOS CLUBS:

	J.	Fig.	Fog.	F C	Puntos.
Ferroviario.	6	59	20	32	138
Loma Tennis	5	45	17	38	107
Fortuna.	6	47	10	48	104
Vedado.	5	39	24	56	102
Universidad.	6	43	14	63	100
Y. M. C. A.	6	30	22	50	82
Atlético.	4	31	9	27	71

ANOTACION PERSONAL:

	Fig.	Fog.	F C	Total.
Torres, Fev.	26	6	5	58
D. Sarría, L. T.	15	8	7	38
Fernández, L. T.	14	3	2	31
Gutsens, Fev.	12	6	3	30
N Hernández UH	13	4	5	30
Arredondo, Fort.	14	1	6	29
Lewis VTC.	12	5	13	29
Argomaniz, VT.	11	6	6	28
Faura, UH.	11	6	9	27
L Fernández, LT	11	4	7	26
Olavarría, YMCA	10	6	5	26
Biscal, At.	10	5	7	25
Crespo, Fort.	10	4	2	24
Portillo, YMCA.	9	5	13	23
Roselló, Fort.	9	2	6	20
Galiana, Fev.	7	5	8	19
León, Fort.	8	2	10	18
Estévez, VT.	8	1	5	17
Casas, At.	8	1	3	17
Silva, UH.	7	1	11	15
Argüelles, VT.	5	4	6	14
García, UH.	6	1	5	13
Godoy, YMCA.	3	6	3	12
R Rodríguez, At.	6	0	3	12
Agra, Fev.	5	1	6	11
Artemio, Fort.	5	1	12	11
Silvestre, YMCA.	4	1	6	9
Bericiartu, UH	3	3	10	9
Mazon, At.	3	3	1	9
Rguez., YMCA	3	3	1	9
Llinás, At.	3	1	7	7
Llao, Fev.	3	0	4	6
Azqueta, Vedado	2	1	6	5
Lancís, Vedado.	1	3	11	5
Lagueruela, UH.	2	0	6	4
Mariano, Fort.	2	0	5	4
Lenza, LT.	2	0	5	4
Killan, Fev.	0	3	8	3
C. Pérez, A.	1	1	4	3
García, L. T.	1	1	9	3
García, L. T.	1	1	9	3
Sorzano, V. T.	0	2	2	2
Cangas, Fev.	0	2	4	2
Homero, Fev.	1	0	1	2
Arche, YMCA.	1	1	9	3
Daussá, UH.	0	1	4	1

José M. Olaechea,
Anotador Oficial,

TIGRES Y MARQUESES JUGARAN ESTA TARDE EN LOS GROUNDS DE CALZADA Y 12 TRATANDO DE ELIMINARSE EN FOOT BALL

Los dos elevens han hecho grandes prácticas durante la semana, esperando ofrecer una magnífica demostración futbolística ante los fanáticos Ninguno quiere dejar a la suerte el chance de enfrentarse con los Caribes

EL JUEGO DARA COMIENZO A LAS TRES DE LA TARE

Se juega esta tarde, en los grandes terrenos del Vedado Tennis Club el match pendiente de decisión entre los elevens del Club Atlético de Cuba y el Vedado Tennis, los cuales quedaron empatados a cero en su primer choque de la temporada y necesitan de eliminarse para poder discutir el campeonato junior de foot ball con el once de los Caribes de la Universidad.

Creemos innecesario decir que este encuentro, no sólo por los dos Clubs que aparecen como contendientes, sino por el interés que él encierra, resultará sumamente emocionante y en él pondrán los dos elevens todo cuanto esté a su alcance para lograr el triunfo.

Pudiera suceder que al terminarse este nuevo encuentro, Tigres y Marqueses apareciesen nuevamente empatados; y en ese caso, será la suerte la que decidirá a cuál de los dos equipos toca el medirse con el Caribe de la Universidad. Como ustedes comprenderán, ninguno de los dos teams desea que sea la suerte la que decida y ello les obligará a jugar con verdadero tesón hasta que la victoria se incline a uno de los dos bandos.

Los muchachos del Vedado Tennis, contando con un equipo sumamente ligero, esperan jugar más abierto hoy, a fin de anotarse buenas corridas por los ends, que les ayuden a adelantar en busca del touchdown. Bebito Sánchez, que dirige las huestes vedadistas, ha obligado a sus discípulos a que efectúen rigurosas prácticas durante la semana, y así veremos cómo al iniciarse el choque de hoy, los once players elegidos se sentirán en las mejores condiciones posibles.

La línea de los Marqueses está lista para cualquier embestida de los Atléticos y no desmayará un solo instante en el transcurso del game. Además, el team cuenta con un back field de peso y ligereza que si actúa como es debido puede causar muchos estragos en las filas del Glorioso Anaranjado.

Buffalo Estévez, por ejemplo, podrá ser objeto de grandes aplausos si nuevamente vuelve a desarrollar su juego del pasado sábado, cuando entrando cuantas veces quiso por la línea, consigue numerosos avances para la trouppe vedadista. Silva es otro que se hará de sentir, lo mismo que Ulacia y el modesto Junior Hernández.

Esto sin contar que Bebito Sánchez, en su puesto del quarter back, resulta de un valor inestimable para el eleven vedadista, pues infiltra mucha pimienta en el curso del juego y es quien, en los momentos de apuro, sabe llevar el peso del team.

El Atlético, por su parte, cuenta con hombres de mucha valía como Elpidio Domínguez, Mariano Garrido y el pequeño Minin, quienes alentados por el viejo lema atlético de "corazón y lo otro", esperan luchar incansablemente hasta eliminar a sus eternos rivales en el presente torneo junior de foot ball.

El juego de esta tarde pues, será de los emocionantes y no dudamos que todo nuestro mundo futbolístico se dé cita para los grounds de Calzada y 12, ya que presenciarán un choque digno de los elevens de la Universidad de Yale, Harvard, Pricenton y Corneil. No precisamente por la calidad de juegos, que desde luego, dista mucho de parecerse al de esas grandes universidades, pero sí por la rivalidad e interés del mismo, pues el eleven que pierda quedará eliminado en la actual contienda de juniors.

Uno y otro team ha adelantado bastante, en realidad, y los fanáticos que presenciaron el primer choque podrán hacer la comparación y quedarán convencidos de lo que decimos.

El team que gane esta tarde irá al final del Campeonato Junior con el Universidad. Así es, que el interés que existe entre los muchachos anaranjados y azules, es grandísimo. Y creen que el team de los Caribes, a pesar de lucir más fuerte que el A. B. C. y el Y. T. C. sufrirá una derrota el domingo 30. Esta es la sincera opinión de muchos, la cual se halla en contra de la que mantienen los expertos. Pero resulte una cosa o la otra, el caso es que los próximos matchs revestirán capital importancia.

DE LA VERBENA DEL GLORIOSO ANARANJADO

La verbena atlética que se efectuará los días 6 y 7 del próximo mes de febrero, resultará un éxito sin precedentes. No hay un solo anaranjado que no piense en dicha fiesta, ni un solo fanático que no haya comprado a estas horas su ticket de entrada. La sociedad hallanera en pleno se prepara para ofrecer al Glorioso Anaranjado su inestimable concurso y así será que esos días no se podrá dar un solo paso en los terrenos de Almendares Park, que será, donde se celebrará la gran verbena.

Los muchachos del Atlético de Cuba, merecen, por todos conceptos ,que su gran fiesta sea reseñada con los adjetivos que más puedan agradar. Adjetivos que expresen, que den una idea exacta de una fiesta trascendental, de resultado práctico y espiritual, a la vez, pues de esto último tiene mucho también la verbena atlética, como todas las fiestas de los anaranjados.

Se trabaja en el seno del C. A. C. con rara actividad, sobresaliendo sus directivos, entre los cuales ocupa puesto de primera fila el secretario, señor Jorge Armando Ruz, quien deja de atendre a sus asuntos propios para dedicarse "en cuerpo y alma" a su amado Club. El resultado obtenido por Jorge Armando ha sido para el C. A. C. magnífico, toda vez que no siempre se gana un triunfo de la magnitud del que ha conquistado el hábil secretario.

El Habana Yacht Club, presentará dos; el Vedado Tennis Club, presentará tres; la Universidad de la Habana, presentará tres; el Loma Tennis Club, presentará tres; la Sociedad de Marianao, presentará 3, etc. Cada una de estas sociedades representarán los barrios, dentro de los cuales cada uno de los mismos presentarán el número de kioskos designados anteriormente.

El Club Atlético de Cuba, presentará once kioskos dentro de su barrio, los cuales estarán a cargo de bellas señoritas; se ha nombrado a la señorita Carmen Quintana directora general, la que a su vez a nombrado a un número determinado de señoritas que se encargarán de los kioskos respectivos; además presentarán varios salones de baile.

Las entradas para la verbena solo cuestan un peso y se encuentran a la venta en cada uno de nuestros principales establecimientos, tales como La Casa Grande, El Encanto, La Elegante, La Bomba, la casa de música de Anselmo López, etc.

¡No deje de asistir!

FILTROS "DELFIN"

UN vaso de agua sin filtrar puede ocasionar la muerte de uno de sus hijos.
Vele por la salud de sus familiares, comprando un Filtro "DELFIN".
Tenemos gran variedad de modelos.
VENGA A VERLOS
O ESCRIBA PIDIENDO CATALOGO

ARELLANO Y CIA
CASA PRINCIPAL
MARTA ABREU (AMARGURA) Y HABANA
SUCURSAL
J. C. ZENEA (NEPTUNO) Nº 65
TELEFONOS
A 3229 M 7520

THE Thompson SHOE
REG. U. S. PAT. OFF.

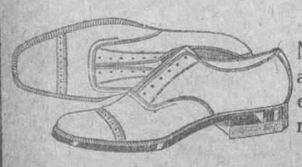

Nunca se presentó antes la novedad de estilos y perfecta terminación como los presenta hoy THOMPSON.

HORMA JOHNNY BULL.

THOMPSON significa calidad.

ESPECIFICO DE LEONARDI
NUM 1
CURA
ENFERMEDADES SECRETAS
y FLUJOS recientes o crónicos en un período de 3 a 5 días. Es rápido, seguro y sano.
UN PREVENTIVO INFALIBLE.

TELEFONOS DEL "DIARIO"
PARA QUEJAS Y SUBSCRIPCIONES LLAMESE A LOS NUMEROS
M-8404 y A-5334

¡CORTA UN PELO EN EL AIRE!
Esa fama tiene el acero español, del cual están hechas las hojas de afeitar.
EL FENIX
DE FABRICACION ESPAÑOLA
Pruébelas y se convencerá de que son superiores a las demás
De venta en Vidrieras y Bodegas
Luis L. Aguirre y Co., S. en C.
Mercaderes 19. Teléfono A-1748

M.E.C.D. 2016

SOCIEDADES ESPAÑOLAS

COLONIA LEONESA DE CUBA

De grandioso pudiéramos titular el acto de la toma de posesión de la nueva Junta Directiva de esta Sociedad celebrado en la noche del 20 del actual, tanto por la numerosa concurrencia que asistió como por el entusiasmo demostrado en el curso de la sesión.

Primero se celebró la Junta Directiva ordinaria y a continuación el Sr. Presidente Garcilaso Rey dió posesión de sus cargos a los Sres. que fueron nombrados en las elecciones del día 21 de diciembre.

Como también estaba anunciado se procedió a hacer entrega de los Títulos de Socio de Honor y de Mérito a los Sres. siguientes Leovigildo González, Secretario de Honor; Gabino Gutiérrez, Socio de Mérito; Fernando Rivero, Socio de Honor; Francisco Diez, Socio de Mérito; David Castañón, Socio de Mérito; Manuel Ortiz, Secretario de Honor; Indalecio Cimadevilla, Secretario de Honor; Alfredo Martínez, Secretario de Honor.

Todos estos Sres. tuvieron frases de agradecimiento para la Sociedad por el premio a ellos otorgado y una vez más prometieron seguir laborando en pro de ella con el mismo entusiasmo que hasta ahora.

A propuesta del Sr. Manuel Valdeón la Junta Directiva ha tomado el acuerdo que presentará a la próxima Junta General de nombrar socios de Mérito a los Sres. Policarpo Muñiz, Hermelindo Alonso y Hermógenes González.

Estando presente el Presidente de Honor don Angel Fernández que hace pocos días regresó de España en compañía de su distinguida familia se le hizo entrega por el Presidente Social del Título correspondiente y dicho Sr. hace uso de la palabra para decir que se siente emocionado al recibir ese premio que no cree merecer y que cada día se siente más satisfecho de pertenecer a esta Sociedad.

Hace relación de la acogida que tuvo, en el seno de la Comisión Ejecutiva del Homenaje al General Primo de Rivera que se efectuó en Madrid en el mes de noviembre último por los españoles residentes en América el acta enviada por esta Sociedad con la adhesión a dicho homenaje y dice que como miembro de dicha comisión pudo ser testigo de las alabanzas que mereció la Colonia Leonesa de Cuba por la fiel interpretación que supo dar al sentir de la referida Comisión.

El Sr. Indalecio Cimadevilla que en nombre del Sr. Pedro Castaño residente en Cienfuegos recibe el Título de Socio de Mérito da las gracias y dice que acaso muy pronto surja en la citada Villa una delegación de esta Sociedad pues allí existe una numerosa colonia de leoneses muy entusiastas y que por lo tanto cree que no pasen muchos meses sin que sea un hecho.

El incansable Presidente Social Sr. Garcilaso Rey hace el resumen del acto y promete que en el año que empieza y con la colaboración de toda la Junta Directiva se llevarán a cabo varios proyectos, el primero, una original fiesta en uno de estos primeros meses de la primavera y después...

Terminados todos los actos señalados la concurrencia fué espléndidamente obsequiada con champagne marca Reinet, sandwiches y tabacos, brindándose por la prosperidad de la Colonia Leonesa.

CENTRO GALLEGO

SECCION DE ORDEN

Convenientemente autorizado por la Comisión Ejecutiva, el próximo domingo 23 tendrá lugar en los salones de fiestas de este Centro, un baile gratuito para los señores asociados, que dará principio a las 9 p. m.

Para tener acceso a los salones es indispensable la presentación a la comisión de puertas del recibo de la cuota social corriente y del carnet de identificación, tanto para los socios del Centro Gallego como del Centro Asturiano.

Adviértese a todos los señores concurrentes, que se hallarán en vigor todas las disposiciones que regulan fiestas de esta naturaleza; y que la Sección de Orden, organizadora del baile, se reserva el derecho de hacer retirar del salón a todas aquellas personas que crea conveniente sin que por ello tenga que dar explicaciones de ninguna clase.

Habana 19 de Enero de 1927.

Ramón Puga, Secretario.

Vto. Bno., **Fernando Prego**, Presidente.

CENTRO GALLEGO

ASAMBLEA DE APODERADOS
SECRETARIA

SUBASTA

En cumplimiento de acuerdo adoptado por la Mesa de la Asamblea de Apoderados de este Centro, se saca a pública licitación, por término de un año, la impresión del Boletín de la Asamblea, a cuyo efecto se advierte a los que pretendan presentarse como licitadores que el pliego de condiciones que regulará dicha subasta, se encuentra de manifiesto y a disposición de los que deseen examinarlo, en la Secretaría de dicho organismo y en las horas comprendidas entre 8 y 11 de lamañana y 1 y 5 de la tarde, de todos los días hábiles.

El acto de la subasta se verificará a las ocho y media de la noche del día 27 de los corrientes, en el local que ocupa la Secretaría social y ante la propia Mesa de la Asamblea, constituída en Tribunal de Subasta.

Habana, Enero 20 de 1927.

Vto. Bueno.
JOSE BARGUEIRAS, (Presidente)
CEFERINO NEIRA, (Secretario Actuante)

725 22 23 25

CENTRO MONTAÑES

Ahora también toca a los montañeses secundar la obra que con tanto entusiasmo llevan sus directivos.

Bien conocido nos es el espíritu de celo de los socios componentes del Centro Montañés, pues no una sino muchas veces hemos tenido ocasión de ver sus demostraciones de entusiasmo y podemos por eso mismo decir lo que de ellos se debe esperar.

Basta indicarles un plan que con sus beneficios glorifique a su Centro para que desplieguen todo su celo y entusiasmo en conseguirlo. Por lo tanto los nuevos Directivos deben exponer prontamente sus planes para que su labor sea eficazmente secundada por todos los miembros componentes de esta colectividad.

La Colonia Montañesa de Cuba toma una vez más el entusiasmo acostumbrado para sus actos y fiestas.

Se acerca la época de los Carnavales y ya vemos moverse al mundo montañés en la curiosidad del informe acerca de los programas que los Directivos del Centro Montañés estén preparando para estas fiestas.

Esperamos unos días más y pronto podremos dar a conocer a todos los montañeses algo acerca de estas festividades.

Mientras tanto veamos el comienzo de acción de los montañeses que el día 16 tomaron a su cargo la Directiva de la primera entidad de la Colonia Montañesa de Cuba.

El conocido espíritu y ánimo del nuevo Presidente, señor Mijares, nos hace creer que prontamente veremos la realidad de estos proyectos mediante los cuales el Centro Montañés seguirá surgiendo por ese glorioso camino de esplendor que con tanto celo y entusiasmo trazaron los nobles montañeses que han estado luchando en tan hermosa lid.

La nueva Directiva pone de manifiesto a su entrada lo bien dispuesta que se halla a laborar por los intereses comunes del Centro Montañés. Su primer plan a resolver es el grandioso proyecto de la unión de las sociedades montañesas de Cuba. Este proyecto una vez verificado dejará vislumbrar tras sí un rayo de entusiasmo que ayudará notablemente a la pronta formación del Palacio Social, o sea, la casa de todos los montañeses residentes en Cuba.

JUVENTUD ASTURIANA

HOY ES EL DIA SEÑALADO PARA LA CELEBRACION DEL GRAN BAILE DE LA JUVENTUD

De gran lucimiento.

Será el baile que celebrará en la noche de hoy en sus amplios salones la Juventud Asturiana.

Otro nuevo triunfo social se anotará la Juventud en su baile de hoy, el cual lo veremos concurrido por gran número de damitas de nuestra mejor sociedad las cuales han prestado su apoyo a la nueva Sección de Recreo y Adorno, lo que nos hace suponer que esta fiesta resulte brillantísima.

Una de las mejores orquestas con que contamos en esta capital dirigida por el conocido profesor Cartaya amenizará el mismo, presentando sinnúmero de bailables de los más modernos hasta la fecha.

Aplausos y muy sinceros, merecen los componentes de la actual Sección de Recreo y Adorno, que de una manera tan laboriosa han trabajado par dar a los socios de Juventud Asturiana, una noche que ha de estar llena de momentos de alegría y regocijo.

EL ENGRANDECIMIENTO DE "LA AURORA DE SOMOZAS"

Han solicitado su ingreso en esta Sociedad distinguidas damas.

Es muy grande el entusiasmo que reina entre los miembros de la Colonia Somozana por el engrandecimiento de esta institución. Aun no bien se había anunciado que en la Junta General Extraordinaria celebrada en los últimos días del mes de diciembre se había modificado el Reglamento de esta institución dando en él entrada como asociadas a las señoras y señoritas que lo solicitasen, cuando han llovido sobre la Directiva muchísimas demandas de admisión.

Las que primeramente ingresaron son las siguientes:

Angela Cordero de López, Balbina Elvira de Díaz, Gumersinda Formoso Pena, Dolores N. de Villaboy, Mercedes Vieito de López, Josefa Porto Saavedra de Durán, Generosa Durán, Cándida Formoso Pena, Guadalupe López de Docampo, Balbina López Pita, Concepción Rodríguez de Piñón, Rosa Bouza de Vieito, Aurelia Rodríguez de García, Benigna Yáñez Sueiras, Consuelo y Cándida Soto y Asunción López de Seco.

Los donativos para el panteón siguen llegando en gran cantidad. Anotaremos los siguientes:

Recaudado por el señor Manuel López Rodríguez:

Cecilio Mendieta	$ 1.00
Pedro Bouza	5.00
Antonio Muiño	1.00
Gabriel Miguez	1.00
José López	10.00
Cándido Fernández	10.00
Serafín Guerreiro	10.00
César Cal	4.00
Nazario Cal	1.00
Mariano Roibas	5.00
José Funcasta	1.00
Francisco Díaz	2.00
Antonio Rodríguez	1.00
Francisco Rouco	1.00
Manuel Vilarelle	1.00
Arturo Dopico	1.00
Manuel López Rodríguez	50.00
José Ladra	1.00
	$106.00

Total de lo recaudado hasta la fecha.. $667.00

EL PRIMER BAILE DE LA TEMPORADA INVERNAL DEL REAL CLUB IBERIA

Para el día 29 del presente mes la Sección de Orden y Fiestas, ha acordado celebrar el primer baile de la Temporada Invernal, en honor de sus asociados.

Nuestros lectores no se explican cómo esta sociedad estuvo tanto tiempo sin celebrar fiestas, pero nosotros se lo vamos a explicar en un momento.

Esta Directiva teniendo en cuenta que para celebrar fiestas suntuosas había la necesidad imperiosa de arreglar el local Social, no ha reparado en gastos para dejar lo mejor posible todo el local Social; los que ha yan frecuentado la mansión Regia de los Iberistas saben positivamente que el temporal de hace meses nos azotó dejó huellas que han causado bastantes daños, y como hemos dicho en crónicas anteriores, esta Directiva no quiere hacer las cosas a "medias", hacerlo bien o no se hace.

Por eso hoy le comunicamos a nuestros lectores que el Baile del día 29 ha de resultar brillante ya que la Casa Club de los "leones" ha sufrido unas reformas envidiables, únase a ésto los adornos que la Comisión Organizadora tiene en proyecto, y concluiremos por presenciar una obra llena de arte y originalidad.

Todas las damas y damitas que deseen asistir, pueden pedir por Teléfono su correspondiente invitación.

Tenemos que darle a nuestros lectores una buena noticia: la Comisión de Orden y Fiestas será substituída por el Comité de Damas, las que harán su correspondiente "turno".

Una admirable orquesta ha de interpretar los ones y Fox más modernos.

¡Indudablemente que las damitas han de triunfar!.

FESTIVAL DE LOS GLOBOS ORGANIZADO POR LA SOCIEDAD "A B C"

A medida que se acerca la fecha, es más el entusiasmo que se advierte entre la juventud bailadora para asistir al Festival de los Globos, que se llevará a efecto por la sociedad A B C en los salones de Miramar Garden, el próximo día 12 de febrero de 1927.

A la insuperable Jazz Band del profesor Rivera está encomendada la ejecución de los foxs; una gran orquesta de viento amenizará los danzones, y como complemento de fiesta el Sexteto Boloña.

Habrá también exhibiciones de tango y bailes clásicos por una conocida pareja; ofreciéndosele múltiples souvenirs que serán repartidos entre las damitas asistentes a tan magno festival. Una soberbia iluminación en combinación con un bonito adorno lucirá esa noche el roof de Miramar; entre cientos de bombillas de colores y potentes reflectores se destacarán infinidad de globos chinescos hechos expresamente para esta fiesta. Además de todos estos atractivos se preparan muchos más los que no damos a la publicidad por tratarse de gratas sorpresas.

Toda persona que desee disfrutar del Festival de los Globos debe de solicitar su invitación a San Rafael 80, esquina a Lealtad o al teléfono M-5596.

PARA SUS ANUNCIOS AVISE A Pablo R. Presno TEL-I-6809

498 11 alt. 13

Terraza del café EL CARMELO
VEDADO. HOY DOMINGO 23
MATINEE Y VERBENA

ACTOS Y JUNTAS

UNION VILLALBESA Y SU COMARCA

Esta institución habrá de celebrar Junta Ordinaria Reglamentaria de Propaganda el próximo lunes día 24 a las ocho pasado meridiano en su local, Palacio del Muy Ilustre Centro Gallego de la Habana, con la siguiente orden del día:

Lectura del acta anterior; correspondencia y asuntos generales.

EL VALLE DE LEMUS

Para hoy a las dos pasado meridiano tiene citado esta importante sociedad a sus asociados para celebrar Junta General Extraordinaria en la que se efectuará la toma de posesión de la Directiva parcial que fué electa el 19 del pasado diciembre. Desen pues, por enterados los señores asociados que no hayan recibido su invitación para tan importante acto, que se celebrará en los salones sociales, altos del Centro Gallego.

Mis votos deseándoles toda clase de aciertos y venturas a los nuevos Directivos y mi felicitación a los señores salientes por sus desvelos en favor de la sociedad.

HIJOS DEL AYUNTAMIENTO DE TABOADELA Y SU COMARCA

La Junta General la celebrará esta sociedad en su local, Centro Gallego, el día 23 de enero de 1927, a las dos de la tarde.

Orden del día: Balance de diciembre; toma de posesión; asuntos generales.

HIJOS DEL AYUNTAMIENTO DE LA ESTRADA

La Junta General Extraordinaria ha de celebrarse en los salones del Centro Gallego el miércoles 26 del actual a las nueve en punto de la noche.

En esta Junta extraordinaria se dará a conocer y se discutirá por los señores asociados la Memoria descriptiva—plano, proyecto y costo aproximado—del gran panteón que esta Sociedad ha de construir en los 64 metros de terreno que para tal fin se han comprado en el Cementerio de Colón.

JUVENTUD DE BALEIRA Y SU COMARCA

La junta general ordinaria se llevará a efecto el día 25 del actual enero a las ocho y media pasado meridiano en los salones del M. I. Centro Gallego con la siguiente orden del día:

Lectura del acta anterior; balance trimestral de Tesorería; lectura de correspondencia; informes de las Secciones y dar a conocer el resultado de la última fiesta; asuntos generales.

Se ruega a los señores asociados asistan a esta junta, donde podrán apreciar el desenvolvimiento de nuestra sociedad en el corto tiempo que lleva constituída.

LA NUEVA DIRECTIVA DE LA ASOCIACION DE EMPLEADOS DE LA NUEVA FABRICA DE HIELO

Presidente social: señor José Antonio Franchi de Alfaro; Vicepresidente primero: señor José Pintueles Soto; Vicepresidente segundo: señor Eduardo Canter y García; Secretario: señor Rafael Baguer de las Viñas; Vicesecretario: señor José Bustaque López; Tesorero: señor Antonio Portas y Rovira; Vicetesorero: señor Octavio Portas y Cárdenas.

Vocales: señores Julio Blanco Herrera; Braulio Valdés Busto; Manuel García Fernández; Arturo Barreto y Rodríguez; Felipe González; Margarito Ramos; Manuel Casanova; Alejandro Ruiz; Carlos Acosta; Manuel Dauden; Juan Antonio Govel; Eduardo Salas; Eduardo Penedo y José Clausell. Presidentes de Secciones: Recreo y Adorno, señor Arturo Barreto y Rodríguez; Instrucción: señor José Bustaque; Propaganda: señor Manuel García y Fernández; Sport; señor Juan Antonio Govel; Hacienda: señor Eduardo Salas; Declamación: señor Carlos Acosta; Beneficencia: señor Eduardo Penedo.

Es esta la Directiva que regirá los destinos de la Asociación de Empleados de la Nueva Fábrica de Hielo, durante el año de 1927.

Muchos éxitos en el desempeño de su cometido le deseamos a todos y a cada uno de los componentes de la nueva Directiva de tan benemérita institución.

Al señor Margarito Ramos, presidente honorario, le enviamos también nuestra felicitación.

UNION ALLANDESA

El día 30 del corriente celebra esta sociedad un gran almuerzo y matinée en los salones del restaurant Cerro Modernos (altos).

El programa confeccionado, tenemos la seguridad que ha de ser del agrado de los asociados, los cuales al enterarse del mismo han de honrar con su presencia nuestra gran fiesta.

PROGRAMA

Menú: Aperitivo Vermouth; Salchichón de Pala Allande; Mortadella de Celon; Jamón de Riovena; Aceitunas Aliñadas y Queso de la Llanabao.

Entrantes: Chilindrón de Carnero; Arroz con Pollo; Ensalada Mixta; Peras naturales; Cerveza; Sidra Cima; tabacos; café y pan.

En la matinée la orquesta del profesor Parada tocará las siguientes piezas bailables:

Fox trot, Mi jal Perri; danzón, La Loma de Belén; pasodoble, España Torera; danzón, La chaucha; fox trot, Valencia; pasodoble, De Allande a Illas y danzón, Salfumán y creolina.

Segunda parte: pasodoble, Diego Montes; danzón, Candela; danzón, Titina; fox trot, La Gigolete; pasodoble, Unión Allandesa; danzón, Chaparrita; vals, Las tres de la mañana.

Extra: pasodoble, La Comisión.

ACTOS Y FIESTAS PARA HOY

España Integral: conmemoración del onomástico de S. M. el Rey de España; a las 9 a. m. solemne misa pontifical, en la Iglesia del Carmen; a las 8 y 30 p. m. en el local social champán en honor de S. M. Después gran baile.

Unión Allandesa: elegante matinee en los salones del "Cerro Moderno".

Ribadavia y su Comarca: elegante matinee en "La Tropical".

Foment Catalá: gran velada.

Centro Gallego: gran baile en en el palacio social.

Centro Asturiano: Junta General en la Casa de Salud "Covadonga".

DE LA TARDE ARGENTINA

Sigue con marcado entusiasmo la organización de "Una tarde argentina", que habrá de realizarse en los cómodos salones de la Unión Castellana de Cuba el día seis del próximo mes de febrero, en la cual se le rendirán honores al tango, esa deliciosa y armoniosa pieza que está imperando en la actualidad en nuestros salones sociales por el encanto de su música y por su impecable ritmo.

Los jóvenes que la organizan nos prometen que será una fiesta que dejará gratos recuerdos en el ánimo de los que tengan la suerte de disfrutarla, pues los atractivos que ofrecerá serán muchos y valiosos, tales como los premios que serán otorgados en el Concurso de Tango y de Fox Trot, del cual ha de salir sin duda alguna descifrado el enigma que hasta hoy envuelve de quién es quién bailando estas piezas, ya que son incontables los que se destacan en el arte coreográfico de Terpsícore.

No es para menos el entusiasmo despertado entre los "feos" y las bellas, si se tiene en cuenta los valiosos trofeos que serán disputados en esa justa bailable, como el de la casa de "Astra" y otros que la comisión organizadora tiene en cartera para dar la sorpresa cuando llegue la oportunidad; y el de la orquesta magnífica por todos conceptos de Rivera, el "Mago de la Trompeta", tocará esa tarde el tango "Chauchao", como un honor a los creadores de "Una tarde argentina".

GRANDIOSO BAILE EN MIRAMAR

Ha despertado gran entusiasmo entre la juventud alegre y hasta en los que sin ser jóvenes se hallan dispuestos a exparcir el ánimo en busca de alegría, la fiesta carnavalesca de esta noche.

Tres orquesta reputadas deleitarán a las parejas bailadoras con nuevas piezas escogidas precisamente por tratarse de que el producto de ese espectáculo se destina a acrecentar los fondos para terminar el edificio que construye la Asociación de Repórters de la Habana, progresista institución que cuenta con las simpatías de todas las clases sociales.

Un ascua parecerá Miramar esta noche por la cantidad de bombillas de colores a modo de guirnaldas que le adornarán.

Luego, hay otro gran atractivo: la organización de varias comparsas de mascaritas alborotadoras y jaraneras que realzarán la fiesta.

El precio de la entrada para los caballeros es de un peso cincuenta centavos.

Las señoras y señoritas están excluídas del pago.

¡A Miramar, bailadores!

SOCIEDAD CIVICA MUROS NEGREIRA

A fin de llevar a cabo grandes beneficios para la comarca que abarca Muros y Negreira, deseando que tomen participación todos los vecinos de buena voluntad existentes en este territorio, hemos acordado dar derecho de elector a todo aquel que se inscriba con dos meses pagos adelantados. Dar derecho de elector y elegible a todo el que recoja los recibos pendientes.

Esta Comisión propondrá en Junta General que se consideren socios fundadores a todos los señores que se subscriban dentro de tres meses, con las mismas consideraciones que les da el Reglamento General a los que constituyeron esta sociedad.

El principal problema que se tiene que abordar es que los jóvenes incluídos en el servicio militar, se incluyan en el beneficio de la nueva Ley, que vence el 31 de marzo, para lo cual hemos de proponer que todo el que abone un año adelantado, se le den las instrucciones debidas y se le allanen todas las dificultades, con las menos molestias posibles.

Hasta el día 30 del corriente, a las doce del día estarán abiertas las inscripciones, en Aguila número 104, casa de Ramos, en el jardín El Tropical, Consejero Arango número 2, Fonda Las Delicias, Reina número 10, hotel La Perla, San Pedro número 6, Fotografía de Otero, Egido número 6 y la casa del que subscribe, San Rafael número 1.

LA MATINEE DE LAS MELENITAS EN MEDINA

Ya están ultimado los últimos detalles para esta gran fiesta bailable, que se celebrará hoy domingo 23 a las tres de la tarde en los amplios salones de Propietarios de Medina.

La Comisión Organizadora compuesta por los señores Angel Artola y Diego Díaz de Atlántida y Francisco Viera y Domingo Fernández de Medina, han acordado preparar grandes sorpresas para que esta matinée guarde gratos recuerdos entre los asistentes a la misma.

Varios son los premios que obsequia la nueva y ya acreditada peluquería Buendía, sita en Neptuno número 98, los cuales se están exhibiendo en las vitrinas de dicha casa para el gran concurso de melenitas. Nos comunican los organizadores que todas aquellas damitas que no hayan recibido su invitación pueden solicitarla de la Comisión de puerta el día de la fiesta, pues la demanda de las mismas han sido tantas que se han agotado.

Cartaya con su gran Jazz Band en combinación con un son, son los encargados de los bailables. Varios adornos y perfumes de una nueva loción que pronto se pondrá en moda se encargarán de que el Salón ese día, luzca sus mejores galas.

EL BAILE DE HOY EN EL CENTRO GALLEGO

La sección de Orden ha organizado para la noche de hoy un espléndido baile gratuito para los señores asociados, que promete estar concurridísimo, si se tiene en cuenta el excelente programa que se ha combinado y que la ejecución del mismo está confiada a distinguidos Profesores bajo la dirección del Maestro Compositor señor Eustaquio López, Profesor de la Sección de Bellas Artes, lo que seguramente ha de constituir una atrayente novedad.

He aquí el programa que ho de ser ejecutado.

Primera Parte
Vals: I Love you.
Danzón: Los tlavadores.
Fox Trot: I nover see.
Danzón: Nadie mcere de amor.
Danzón: Charro.

Segunda Parte
Schottis: El Cabezón.
Danzón: La Señorita Obispo.
Fox Trot: I love you.
Danzón: La sangre me llama.
Paso Doble: La Calesera.

Tercera Palte
Fox Trot: Valencia.
Danzón: La Chaúcha.
Schottis: Caras y Caretas.
Fox Trot: Kis Me.
Danzón: Viva Romay.
Paso Doble: Gentil Vanguardia.

CLUB LUARQUES

He aquí su nueva Directiva:

Presidente, Aníbal Pérez Ferreiro; Vicepresidente, Lope Naveiro Carbajal; Segundo Vicepresidente, Jesús Castrillón García; Tesorero: Manuel García Gamoneda; Vicetesorero: Avelino Rodríguez Gómez; Secretario: Federico Rodríguez Fernández; Vicesecretario: Apolinar Pérez Ferreiro; Vocales: Bernabé Fernández y Leirana; Francisco Fernández Pérez; Malaquías Rodríguez Pérez; Manuel Rodríguez Méndez; Vicente Galán Suárez; Silverio Sovedia y Arias; Evaristo Fernández; Roque Fernández; Juan Cernuda Pérez; Silverio Méndez; Joaquín Rey Iglesias; Silvino Obanza Peláez; Gabino Rodríguez; Antonio Martínez; Gumersindo García García; Miguel Alvarez; Félix Suárez Fierro; Avelino García Arango; José Díaz y Magín Fernández. Vocales suplentes: Manuel Arango y Arango; Jesús Méndez; José Suárez García; Silverio Cuervo; Francisco Fernández; Miguel Alvarez Serpa; Francisco González; Manuel Martínez; José Suárez y Ricardo Rodríguez.

ASOCIACION CANARIA

UNION DE REYES DESIGNA SUS DELEGADOS RURALES.— ENTUSIASTAS ASOCIADOS OCUPAN ESOS CARGOS.— SE PROPONEN LLEVAR A CABO UNA FRUCTIFERA LABOR EN PRO DEL ENGRANDECIMIENTO DE LA COLECTIVIDAD CANARIA

El activo y diligente Representante local de la Asociación Canaria en Unión de Reyes ha dado cuenta a la Sección de Propaganda de haber designado a los asociados que han de ostentar cargos de delegados rurales por las diversas zonas que aquel organismo social comprende, y los cuales tiene el firme propósito de llevar a cabo una activísima labor para lograr atraer al seno social a todos aquellos canarios y simpatizadores de la Institución que aún no figuran en las listas de la misma.

Ha constituído un verdadero acierto la designación de los señores elegidos para ocupar los mencionados cargos, pues todos se cuentan entre los más entusiastas propagandistas de la Asociación Canaria. Ello ha dado motivo a que la Sección de Propaganda felicitara muy oportunamente al Representante local en Unión de Reyes señor Manuel Fernández López, que ha sabido dar una prueba más de su patriótico interés en beneficio de la Colectividad por cuyo engrandecimiento lucha con verdadera constancia desde hace muchos años.

Los asociados designados son los siguientes señores: Antonio Hernández Alvarez por el barrio de Laberinto; Cayetano Padrón Padrón, por el de la Luna; Bartolo Quintana Pérez, por Sabanilla; Jerónimo Santana Expósito, por Zapata; Antonio Fabrera López, por Bermeja; Diego Febles Febles, por Tinajita; Manuel Sánchez, por la Yaya; Isidro Gutiérrez Guadarrama, por Bermeja; José S. Bacallao, por Santo Domingo, y César Aldama Nodarse, por Sabanilla.

Seguro es que con la valiosa cooperación de todos estos diligentes asociados ha de experimentar la Representación de Unión de Reyes un nuevo paso de avance en su progresista desenvolvimento, contribuyendo notablemente al mayor desarrollo de la pujante Asociación Canaria.

EL CLUB GOMERA CELEBRO INTERESANTE JUNTA

Una importante junta ha celebrado en días pasados la Junta Directiva de la progresista entidad cultural Club Gomera, cuyo desenvolvimiento se desarrolla por senderos de éxito, toda vez que cada día se suman a ella nuevos afiliados.

Presidió esta reunión el valioso gomero señor Agustín Salazar, que recientemente ha sido elevado a ese importante cargo, desde el cual habrá de llevar a cabo una importante labor en beneficio de esa colectividad.

Muy importante acuerdos fueron adoptados, figurando entre ellos la aprobación del Balance correspondiente al año último, aprobación de distintas liquidaciones de los delegados del Interior y otras.

Fué elegido Presidente de Propaganda el señor Domingo Roldán, de quien se espera la realización de eficaces gestiones para el aumento de socios.

Encontrándose accidentalmente en esta Capital el conocido hombre de negocios señor Benito Trujillo Santos, que reside en Cienfuegos, fué invitado por sus compatriotas para asistir a esa junta, en la cual hubo de expresar sus simpatías por esa colectividad, que persigue la realización de nobles y elevados propósitos. El señor Trujillo pidió su inscripción como asociado y solicitó un recibo por un año adelantado.

Rasgo este que debiera ser imitado por todos los gomeros residentes en Cuba, a fin de que cuanto antes den principio las obras de construcción de la primera casa escuela.

LA FIESTA DE LA SOCIEDAD RIBADAVIA Y SU COMARCA

Reina un inusitado entusiasmo entre el elemento de la Sociedad Ribadavia y su Comarca por la fiesta que se celebrará en la tarde de hoy en el espacioso salón "El Mamoncillo" de la deliciosa finca la Tropical.

Dicha fiesta promete resultar en extremo animada, dado que la Junta Directiva trabajó con gran celo y entusiasmo para la organización de la misma. Sabemos que se ha invitado a numeroso y distinguido elemento femenino, que dará a la fiesta una espléndida nota de alegría y animación.

Muchas familias pertenecientes a esta simpática sociedad, piensan trasladarse a los hermosos jardines de la Tropical antes del almuerzo, con el fin de celebrar éste en dicha quinta y quedarse al baile que comenzará a la una de la tarde.

Merece mil plácemes la Comisión Organizadora, de la, que hmos escuchado muchos elogios por su celo desplegado en la organización de la fiesta.

EL PROGRESO DE ASTURIAS

Recibimos esta interesante revista, la que con la puntualidad acostumbrada llega a nuestra mesa de redacción.

El presente número además de los trabajos literarios, de sport, etc., contiene extensa información de las Sociedades Asturianas y continúa la publicación de las listas de donativos para el Sanatorio Asturias, y excelentes trabajos de actualidad. Digno del mayor aplauso, es el esfuerzo que realiza esta publicación con la seriedad acostumbrada.

MOVIMIENTO DE ENFERMOS

QUINTA DE SALUD LA BALEAR

Movimiento de enfermos habido en la Quinta La Balear el día 19 de enero de 1927:

Entradas: Delfina González González, Josefina Cheda Cabeza, Clementina Núñez García, Antonia López Balseiro, Josefina Lorenzo Fernández, Herminia Suárez Quintana, Manuela Ríos Fernández, María Quiroga Díaz, Juan González Río.

Salidas: María López Castro, Catalina Barceló Alberti, Mariano Roig Mayans, Aurora Monteserín Bravo, Ambrosia Calderón.

CASA DE SALUD "NUESTRA SEÑORA DE LA CANDELARIA"

Ingresos: Francisco Marrero Rosales, José Parrado Falco, Manuel Herrera Suárez y Valeriano Hernández Rodríguez.

Altas: Alberto de Armas Villar, Maximino Suárez Lema, Marcelino Fuentes González, Antonio Medina González, Jorge Rodríguez Díaz.

Enero 19 de 1927.

QUINTA DE SALUD LA BALEAR

Movimiento de enfermos habido en la Quinta La Balear, el día 20 de Enero de 1927.

Entradas: Adela Toraño Aguiar; María Carreras Casas; Juan Fusté Raurell; Ramona Gómez Díaz; María Menéndez Fernández; Amelia Pena y Carmen Vázquez Rey.

Salidas: Francisco Tur Lladóra; Miguel Amengual Roca; Generosa Alvarez López; Buenaventura Lariño Lariño; Delfina González González; Juan Escajadillo Angulo; Rosario Tomás de Jaramillo; Delfina Fernández de Santos; Dolores Cerbo y Lois; Dorinda Salgado García.

SUSCRIPTORES para sus anuncios económicos no salga a la calle ni pague al contado. Llamen a los TELEFONOS M-3378 y M-4115

M.E.C.D. 2016

NOTAS DE POLICIA

PRIMERA ESTACION

Le hurtaron el motometro.

Carlos Morales y Cherizzola, de la Habana, de 32 años y vecino del Banco de Nueva Escocia, denuncia que tenía estacionado frente al referido Banco su auto número 3784, y le hurtaron el motometro, que aprecia en $20.00 sin que sepa quiénes sean los autores.

Un choque.

El vigilante 1041, denuncia que el carretón número 14933, conducido por Manuel Iglesias y López, de España, de 33 años y vecino de Esperanza y San Gabriel, y el tranvía de la línea Vedado-Calle Habana, manejado por el motorista señor Fernández, vecino de Pasaje Crecheri a los que acusa de que chocaron con sus vehículos en R. del Brasil y Habana. Ambos se acusan mutuamente de ser los responsables del hecho, manifestando el motorista que el tranvía sufrió averías que aprecia en la cantidad de $10.00.

Menor lesionado.

Ricardo Méndez Fernández, de España, de 23 años y vecino de Suárez 26, chofer del auto número 11906, denuncia que transitando por Habana y Cuarteles hubo de alcanzar con su auto a un menor como de seis años y que al tratar de llevarlo a la casa de socorros la madre del menor se opuso. El chofer dice que supone que el menor esté lesionado.

SEGUNDA ESTACION

Estafa de mercancías.

Paul Goldmater, dueño de la tienda de ropas situada en Bernaza 55, detuvo a Leiser Tebelbanum, establecido en Luz 4, acusándolo de que le compró mercancías por valor de 50 pesos, quedando en abonarle su importe, y como ha sabido que ha cerrado el establecimiento y pretende embarcarse, se estima estafado. Leiser dijo que las mercancías que tenía en su casa, le fueron rematadas por el Juzgado.

Perdió los aretes.

María Luisa Montes, vecina de Bélgica 105, denunció que se le han extraviado unos aretes de oro y brillantes, que aprecia en la suma de 25 pesos.

Que se mude.

José García Mesa, vecini de Picota 27, denunció que la dueña d ela casa donde reside, nombrada Emilia Jiménez, no quiere recibirle el importe del alquiler con objeto de que se mude.

Un billete falso.

Consuelo Lomastre Alvarez, dueña de la vidriera de tabacos y cigarros establecida en Luz 48, denunció que dos individuos desconocidos, le compraron 50 fracciones de billetes y le dieron para cobrar un billete de 20 pesos el que al examinar después, vió que era falso.

TERCERA ESTACION

Lesionados por un tranvía.

En el centro de socorros fueron asistidos Dolores Martínez, de la Habana, de 30 años y vecina de Jovellar número 1, de escoriaciones de la piel en la región labial anterior izquierda, y Modesta Arbelo, de Canarias, de 18 años y vecina del mismo domicilio, de contusianes de segundo grado y escoriaciones de la piel en el reborde interno de la mano izquierda y región rotuliana del propio lado, las que le produjo el tranvía número 455, en Agramonte y Carrillo, al atravesar la calle y no darse cuenta de la proximidad del mismo, considerando el hecho casual.

Con un martillo.

En el centro de socorros fué asistido Emilio López, de la Habana, de 20 años y vecino de Refugio 5, de una herida por avulsión en el dedo pulgar izquierdo, las que se produjo casualmente en su domicilio clavando unos clavos y darse con un martillo.

Resbaló y se lesionó.

Miguel Urbeso, de la Habana, de 13 años y vecino de Morro número 2, altos, fué asistido en el centro de socorros de una contusión de segundo grado con desgarraduras de la piel en la región tibio-tarsiana, derecha, la que se produjo al resbalar en la acera y caerse contra el pavimento.

Al bajar del tranvía

Rosendo González, de la Habana, de 35 años, y vecino de Pocito número 10, fué asistido en el centro de socorros de contusiones y desgarraduras de la piel en el tercio inferior de la pierna derecha, las que sufrió casualmente al apearse de un tranvía en marcha y caerse.

Colgando un espejo.

Sixto Puentes, de Artemisa, de 16 años y vecino de Belascoaín 99, fué asistido en el centro de socorros de una contusión a nivel de la cadera izquierda la que se produjo casualmente al caerse estando colgando un espejo en la casa Aldama 62.

Perjudican sus intereses.

Juan Du-Carma Oveiras, de Portugal, de 45 años y vecino de 16 en E y F, reparto Almendares, denunció que estando en la piquera con su automóvil número 31998, los choferes que están en la piquera detrás de él buscan a una persona cualquiera para que le alquile con objeto de que tenga juego que ponerse el último en la piquera, con lo cual perjudican sus intereses, pues el que tiene un automóvil de lujo, es el preferido de los turistas y si no está en buen lugar no lo alquilan.

CUARTA ESTACION

Tropezaron con el tranvía.

Victoria Cohen Salinas, vecina de Cfiicios 68 y su hijo Roberto Salinas Cohen, de 3 años, sufrieron lesiones en distintas partes del cuerpo. al transitar por Monte y Someruelos y tropezar con la defensa del tranvía 532 de Príncipe y San Juan de Dios, que era manejado por el motorista Francisco Suárez Alonso.

TELEFONOS DE LA POLICIA NACIONAL

Primera Estación		M-7801
Segunda	"	M-7802
Tercera	"	M-7803
Cuarta	"	M-7804
Quinta	"	M-7805
Sexta	"	M-7806
Séptima	"	U-3807
Octava	"	M-7808
Novena	"	F-5890
Décima	"	F-2097
Oncena	"	A-7692
Doce	"	I-4589
Trece	"	I-2034
Luyanó	"	I-2236

Robo de huevos.

El sargento Mercader y el vigilante de los ferrocarriles Luis Jiménez, arrestaron al menor Félix Hernández Valdés, vecino de Manuel Pruna 13, y a dos individuos más, que se dieron a la fuga después, par aparecer como autores del hurto de una caja conteniendo huevos, por valor de trece pesos, propiedad de Romueldo López. El menor dijo que los autores habían sido tres individuos de distintas razas, no siendo cierto que él tomara participación en el hecho.

QUINTA ESTACION

Vejación.

Isabel Piñeiro e Izquierdo, de la Habana, de 21 años y vecina de Manrique 184, habitación número 3, denunció que saliendo de la Academia de baile sita en Italia 98, para dirigirse a su casa, fué seguida por el auto 15612, manejado por un chauffeur blanco, a quien acompañaba un policía, los que la invitaron a pasear y al negarse, éstos la insultaron y vejaron.

Eso fué jugando.

Mariano Barreras y Busqueta, de España, de 32 años y vecino de Villegas esquina a Muralla, denuncia que hace varios días en P. Varela y San José una señora nombrada Carlota Vázquez, cuyas demás generales ignora, le pidió para verla, una moneda de $20.00 mejicana y se la llevó sin que hasta la fecha, se la haya devuelto, considerándose perjudicado en la referida cantidad.

Vtjación e insultos.

Mario Oliva y Valdés, de la Habana, de 21 años y vecino de Velázquez número 57, en Jacomino, y Agustín Oliva Valdés, de 33 años y vecino de igual domicilio, denuncian que llamaron la atención al chofer de la guagua de la Compañía "La Estrella", Ernesto Martín y Varamendi, de la Habana, y vecino de Santa Isabel número 5, Reparto Santa Amalia, porque variaba el itinerario y él los insultó y vejó.

Detenido por orden judicial.

Antonio Enseñat, de la Habana, de 43 años, y vecino de Avenida de Italia número 40, fué detenido por el vigilante 1498, por estar reclamado por el juez correccional de la cuarta sección, en causa por exceso de velocidad, prestó fianza de 25 pesos.

SEXTA ESTACION

Faltas a la Policía.

El vigilante 1588 acusó al chauffeur Pedro Gómez Castillo, vecino de Gervasio 8, por que al dejarlo incurso en multa por una infracción en Monte y Figuras, le faltó al respeto.

Maltrato de obra.

Ramón García González, vecino del hotel "Habana", Gloria y Belascoaín, fué detenido por el vigilante 1965, a petición de Margarita Martínez Fernández, porque la maltrataron de obra en su domicilio, causándole lesiones menos graves en la nariz y epitaxis.

Faltas al respeto.

El vigilante 1289, arrestó a Manuel Locay Raposo, vecino de Maloja 135, acusándolo de haberle faltado al respeto, al dejarlo incurso en multa por infracción.

Faltas a la Policía.

Denunció el vigilante 89 de Obras Públicas, que al personarse en la casa Belascoaín 189, para hacerle una notificación al propietario de la finca un señor nombrado Andrés Fernández le faltó al respeto.

SEPTIMA ESTACION

Un músico que insulta.

Julio César Valdés, de la Casa Cuna, de la Habana, de 55 años y vecino de Finlay 90, habitación número 11, denuncia que el encargado de la casa nombrado Francisco Rodríguez, del que desconoce las demás generales, y otros inquilinos más tocan cajones y filarmónicas a altas horas de la noche y no le dejan descansar y que al llamarle la atención éste le insultó y vejó.

Detención por orden judicial.

El vigilante 1892, detuvo a José Fernández Eirie, de España, de 26 años y vecino de Valle número 6, por estar reclamado por el juez correccional de la sección tercera en causa por exceso de velocidad. Prestó fianza de 25 pesos para gozar de libertad.

OCTAVA ESTACION

Se cayó de una silla.

Al caerse de una silla en su domicilio, el menor José Rubio y Costa, vecino de Matadero 13, se produjo una herida contusa en el pie derecho.

Con una trincha.

Rodolfo Gómez Cruz, vecino de Estévez 153, sufrió una herida menos grave en el dodo medio de la mano derecha, al ser alcanzado por una trincha, trabajando en la carpintería situada en Subirana y Sitios.

Con una pelota

El menor Miguel Izquierdo Alfonso, vecino de Franco 4, sufrió una herida contusa en la región superciliar derecha, al transitar por Estrella y Franco, y ser alcanzado por una pelota.

Exceso de velocidad.

El vigilante 228 arrestó a Amado Reyes Cruz, vecino de Peñalver 42, por estar reclamado por el Juez Correccional de la Sección Tercera, por exceso de velocidad.

Al bajar del tranvía.

Al bajar del tranvía en Carlos III frente al Hospital de Emergencias, Martina Larrinaga y Cuesta, vecina de Concordia 103, cayó al suelo y se produjo contusiones en la pierna izquierda.

NOVENA ESTACION

Insultos por que no paga.

Manuel Dieguez y Sastre, de España, de 46 años y vecino de 22 número 14, entre 15 y 17, denuncia que María Fernández y Barrios de España, de 43 años y vecina del mismo domicilio, lo insulta constantemente porque él tiene pendiente con ella una deuda de 8 pesos y como no la puede pagar ella lo insulta y veja. La Fernández negó los cargos.

Arrestos por orden judicial.

El vigilante 537, detuvo a Eduardo López de la Torre, de la Habana, de 30 años y vecino de 9 número 3, por estar reclamado por el juez correccional de la Sección 2a., en causa por exceso de velocidad. Prestó fianza de 25 pesos para gozar de libertad.

—El mismo vigilante detuvo a Ramón García Cantero, de la Habana, de 24 años y vecino de 13 número 136, por estar reclamado por el Juez Correccional de la Sección 3a., en causa por exceso de velocidad. Prestó la fianza y quedó en libertad provisional.

DECIMA ESTACION

Riña y escándalo.

En el centro de socorros fueron reconocidos por el médico de guardia, Enrique Trejen, de la Habana, de 32 años y vecino de 35 y 2, de hiperhemia traumática, en la región frontal y mejilla izquierda, y José Hidalgo, de Cienfuegos, de 43 años y vecino de E y 23, el que no presenta lesiones en el acto del reconocimiento, y a los que acusa el vigilante 705, de formar escándalo y sostener una reyerta en G y 25, los cuales manifestaron que si reñían era por rivalidades en el negocio como vendedores ambulantes.

Con un carril.

Serafín Rodríguez, de España, de 20 años y vecino de L núm. 197, fué asistido en el centro de socorros de una herida contusa en la región occipito frontal en su tercio medio, la que se produjo casualmente en su domicilio, al caerle encima un carril del elevador de transportar la comida.

Pisó una puntilla.

En el Hospital Municipal fué asistido Manuel Martínez, de España, de 26 años y vecino de Dragones 84, de una herida punzante en la región plantar izquierda, la que se produjo casualmente al pisar una tabla que tenía varias puntillas, transitando por la calle 23 y 4 en el Vedado.

Una reyerta.

En el centro de socorros fué asistido Andrés Marrero, de Artemisa, de 15 años y vecino de San Joaquín número 43, de hiperhemia traumática en la mejilla izquierda y escoriaciones en la piel en la cara anterior de la pierna, las que le produjo un individuo desconocido con el cual sostenía una reyerta en Avenida de Menocal entre Zenea y Villuendas.

Hurto de una bicicleta.

José Roselló e Izquierdo, de España, de 26 años y vecino de 24 y 25, denuncia que dejó en el portal de su domicilio una bicicleta y que al ir a recogerla notó que había desaparesido, habiéndose enterado más tarde que se la había llevado un individuo al que sólo conoce por Nivel, considerándose perjudicado en la cantidad de 20 pesos.

No paga a la cocinera.

Betty Reidnat, de Jamaica, de 26 años y vecina de Avenida 2, entre 2 y 3, denuncia que estuvo prestando sus servicios como cocinera durante un mes en la casa Jovellar número 50. en casa de un individuo que sólo sabe se nombra Nettersols, el cual al despedirla de la casa se niega a abonarle la cantidad de $22.00, importe de su trabajo.

Exceso de velocidad.

Los vigilantes 1607, 1918, 1953, 1548 y 1642, denunciaron a los autos y omnibus siguientes: 33221, de la empresa La Caridad; 3359, de la empresa La Cubana; 19, de la Caridad; 33814; de la Caridad; 32707, de la Tropical; 38851 y 33300, todos por transitar con exceso de velocidad.

ONCENA ESTACION

Hurto de un farol.

Carlos Rafael Ferrer, empleado de Obras Públicas y vecino d eSanta Rosa 8, denunció que de la esquina de Magnolia y Bellavista, le hurtaron un farol rojo de los que emplea el Departamento de Obras Públicas, para advertir el peligro.

Arrollado por un camión.

Al transitar por Jesús del Monte y Agua Dulce, Julio Ponce Feijóo, vecino de Municipio letra C, fué alcanzado por el camión 6806, que era manejado por José Suárez García, vecino de Real 135, en Marianao, sufriendo heridas en la cara y en la muñeca derecha.

Robo de gallinas.

Isolina Vázquez Pérez y Valentina Pardo García, vecina del reparto San Leonardo, denunciaron que desde hace días le vienen sustrayendo aves de sus respectivos domicilios, teniendo noticias de que los autores de esos hurtos son unos menores conocidos por Sixto, José y un tal "Tuto".

Menor que tira piedras.

El menor Adrián Ramírez Vilasis, vecino de Trinidad 31, sufrió una herida en la región frontal, al ser alcanzado por una piedra que le arrojó otro menor freme a su domicilio.

DUODECIMA ESTACION

Reyerta.

El vigilante 657 arrestó a Alberto Valdés Bonachea, vecino de Arellano 13, y a Angel Rodríguez Largel, vecino de Jesús del Monte 234, por haberles sorprendido en reyerta en la esquina de Jesús del Monte y Santos Suárez.

Herido casual.

El menor Ismael Humaran Ortiz, vecino de San Luis 27, sufrió una herida en la región frontal, al caerle encima un palo, en el patio de su domicilio.

Con un cubo de mezcla.

Gabino Rubio y Pérez, vecino de Norte 35, en el reparto Guasimal, sufrió, una herida menos grave en la cabeza, al caerle encima un cubo de mezcla, trabajando en la casa que se contruye en Aspuro y Fábrica.

DECIMA TERCERA ESTACION

Se cayó de una guagua.

Al caerse de un omnibus en Jesús del Monte, Esteban Hernández, vecino de Amistad 136, se produjo contusiones en el codo izquierdo.

Se cayó de un caballo.

Florentino Taboada, vecino del reparto San José, se produjo lesiones en la pierna izquierda, al caerse de un caballo que montaba.

Un lesionado.

Al caerse en su domicilio, María Rodríguez, vecina de Milagros 46, sufrió lesiones en la pierna izquierda.

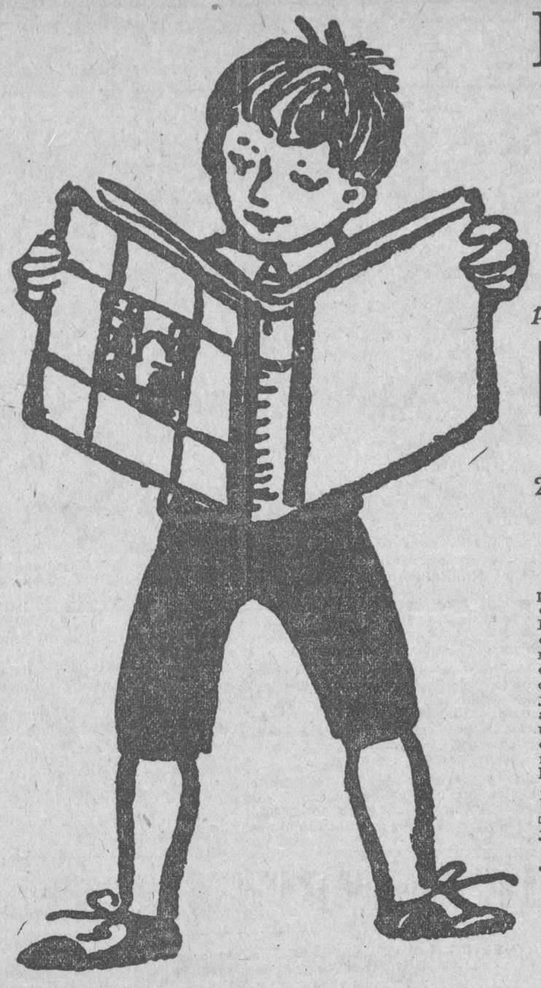

Este joven *sabe:*

Donde van a parar los rayos, cuando penetran en la tierra
Como conoce el pavo real que va a llover
La causa de la Guerra de las Dos Rosas
Cual es el origen de la música
Cual es el origen de los volcanes
Quienes han sido los mas grandes inventores
Cual es la causa del espejismo
Cual fué el primer edificio monumental
Donde obtienen las flores su perfume
Donde tienen las ranas los oídos

porque él tiene

EL TESORO DE LA JUVENTUD

el libro que contesta a todas las preguntas

20 tomos 7,500 páginas 10,000 ilustraciones

VIAJEROS DE LA CURIOSIDAD

Todo joven tiene los elementos en sus manos para descubrir, por sí mismo, un nuevo mundo, de conocimientos, necesitando sólo un poco de ayuda. Iza sus velas por la mañana y zarpa en su viaje diario de descubrimiento. Que él encuentre cosas nuevas, que él llegue a puerto por la noche cargado de tesoros verdaderos, todo depende de sus padres o mentores; evite el naufragio. No es posible dejar que los viéntos adversos lo lleven de un lado a otro del océano de la vida sin un rumbo fijo y un destino desconocido. Es necesario que en la educación de los hijos todas las horas del día sean horas que cuenten, y para ello no hay guía más valiosa en su viaje diario, que "EL TESORO DE LA JUVENTUD" Es el Mundo de los conocimientos, tan bellamente explicado y tan claramente ilustrado, que nunca falla ni deja de cautivar la mente del joven.

W. M. Jackson Inc.
EDITORES
Obrapía esquina a San Ignacio
Teléfono A-9036 *Apartado 2129*

NUEVA REMESA

Una nueva remesa del TESORO acaba de llegar y ya está a la venta pudiendo ser adquirida, bien al contado o bien con

$4 ó $5

de entrada y unas cuantas mensualidades de cinco pesos.

MANDE HOY ESTE CUPON

Mar-1-23-27.

Fecha. . . . . .
W. M. JACKSON, Inc.
Apartado 2129.—Habana.
Deseando conocer más detalles acerca del "Tesoro de la Juventud", sírvase enviarme gratis y porte pago, un folleto informativo.
Nombre. . . . . .
Profesión. . . . . .
Calle y número . . . . . .
Ciudad. . . . . .

CRONICA SOCIAL

CARTA ABIERTA

Al señor Aquilino Lombard, Presidente electo de "Club Atenas"

Mi distinguido amigo:

La prensa me ha hecho saber su elección de presidente de esa sociedad de estudios sobre artes, ciencias y letras; intereses morales y sport; cultura física y recreo.

Por muchos motivos, me alegra y tonifica el solo pensar que usted con sus energías, educación, especial trato social y conocimiento exacto de la realidad de las cosas, variará en mucho la política social de ese Club, que clamaba por una verdadera renovación de valores de los que hicieron cambiar el rumbo e intenciones que los iniciadores de él le imprimieron en su programa de constitución.

¡Qué difícil es darle forma a una cosa, de la cual no se sabe nada más que lo que se quiere intentar hacer de ello!

Los fundadores del "Club Atenas" lo formamos por una necesidad sentida en la opinión consciente; éramos los que en contacto a diario con esa juventud actual recogíamos las quejas, oíamos los clamores en aquellos momentos históricos, en que era preciso responder al reclamo doloroso que hacía toda una élite social nuestra, que regresaba de los altos centros educacionales preparada intelectualmente, y requería su campo, su verdadero medio, donde manifestarse socialmente con renovados moldes; con diferentes propósitos, con todo un nuevo programa de reformas, que nadie se las ofrecía, pero que era necesario crearlas—por lo mismo que no existía—si queríamos salvarnos de la responsabilidad que a estas horas no hemos logrado desahuciarlas.

Ahí está el programa. Su marcha en sus primeros ensayos. Sus pasos iniciando una nueva planicie social. Preparando la formación social de la familia. Delineando el gran programa de moral social, único que a mi juicio vendrá a señalar el verdadero valor de nuestro hogar, dignificándonos a todos por la virtud y la constancia en nuestra perseverancia, como requerimiento de nuestro mejoramiento colectivo.

El "Club Atenas" recogió y lleva sobre su historia, en estos diez años decursados de existencia, la responsabilidad de cambiar los viejos moldes sociales, hasta ahora mantenidos. Debe, responder a la unificación y estrecho lazo social de ese gran conjunto étnico, y laborar incesantemente por dar a conocer a propios y extraños la necesidad de una identificación considerable, que nos ponga a todos, en sentido general, más cerca, creando por el intercambio social la necesaria defensa común con que presentarnos delante del "consensus" social cubano.

Repito que le felicito, porque, aunque alejado de la casa social, el Club Atenas" es hijo mío y de aquel grupo de hombres cívicos y desinteresados que aún viven, señores doctor Ramiro N. Cuesta, Lino Dou, Generoso C. Marquetti, Agapito Rodríguez, Juan T. Latapier, Agustín Izquierdo, Pedro Marco, Pablo Herrera, Juan M. Herrera, Rafael Rodríguez, Luis Puentes, Carlos Hoyos, Antonio Mesa, José P. Mojica, Gustavo Urrutia, Idelfonso Morúa Contreras, Angel y Ezequiel Sarracen, Oscar Edreira, Agustín Bruno Recio, Manuel G. Jiménez, Ramón M. Valdés; y fallecidos, Ponvert D'Lisle, coronel José Gálvez y Genaro Laza; que nos ayudamos en crear esa institución, que a lo que parece con su exaltación a la presidencia entrará en el plano obligado de la realidad consciente y será oasis de los que, como yo, quieren que llegue al cumplimiento de su primer programa social para bien de la República de Cuba.

Créame que es inmensa la satisfacción que en público se observa, se manifiesta; — prueba irrebatible de que la entidad "Club Atenas" el solo nombre, — revive y todavía augura la esperanza acariciada de sus fundadores alejados, que esperan su orden.

Usted puede realizarlo, el camino está preparado para que surja la obra de nuestro desenvolvimiento por nosotros mismos.

Respetuosamente,

Juan Canales Carazo.

La Habana, 19 de enero de 1927.

ARMANDO J. COTRINA

Está de duelo el amigo, el compañero y el correligionario.

Su adorable madre ha muerto.

Fuímos a acompañar al cordial ex cronista de "La Noche", al hijo que taladrado de dolor, mantenía la entereza y la resignación digna de un buen cristiano.

Sobre la cama imperial que guardaba los venerandos despojos de la señora Caridad Mesa viuda de Cotrina, unas coronas y unos ramos con dedicátorias cariñosas.

Cubierta estaba de flores.

Junto al querido e invariable Cotrina, su amigo en las horas de vivir gozando y en los minutos de penas, el joven hermano de aquél, su inolvidable compañero Jacobo Puente O' Farrill.

Y otros, en número crecido.

A las nueve de la mañana partió el fúnebre cortejo de la casa Carmen y Campanario.

Muchos carruajes seguían a la carroza hasta la llegada al camposanto.

Después del responso que hizo el sacerdote de la Capilla del cementerio, continuó la comitiva hasta el lugar en que reposa la ancianita amante que deja un huérfano entristecido que cuidará de su tumba.

Allí, sentimental y conmovido expresó su gratitud Armando Cotrina.

Sus palabras eran un testimonio, una lección y una sinceridad reveladora de sinceridad y de amargura.

Convidaban a meditar a los que resultado de su carrera frenética e trotan sin detenerse en saber el inusitada.

La reflexión se impone.

Para el compañero y amigo, mi participación en sus pesares.

Considerando en lo que vale una madre.

UN CONCIERTO

En Payret.

El señor Juan de la Cruz, cantante conocido, lo viene organizando.

Para el día 6 de febrero.

EN EL VEDADO

Los Jóvenes Sociales, que tienen sus reales en la calle 14, tienen un baile el sábado 22.

URGELLES

Barítono que antes de embarcar para el extranjero organiza su despedida con un concierto en el Conservatorio Falcón.

No ha señalado la fecha.

Pero será en lo que falta de mes.

JUVENTUD MACEISTA

Ha trasladado sus salones para San Salvador 31, en el Cerro.

Dará su último baile de sala el sábado 22.

Y empezará con la careta el sábado 6 de febrero.

BOUQUET CUBANO

Esta sociedad de la Ceiba verificará su segundo baile de disfraz el sábado 29.

Seguirá dándolos los demás sábados.

BAILE DE MANTONES

En Carmen, 7, morada de la señora Cristina Díaz, habrá una fiesta bailable el domingo 30, por la noche.

Se espera que concurran con mantones los que deseen.

No es imprescindible.

DE LA SOCIEDAD MACEO

Se nos invita para la toma de posesión del Comité de Damas que se efectuará el día 28 a las ocho de la noche.

En ese acto serán obsequiados los Cronistas Sociales con un ponche de Honor.

BAILE DE GALA

El último de la época para iniciar despues los de la temporada carnavalesca que empezará el 19 de Febrero.

Lo ofrecerá La Unión Fraternal, en la noche del 29.

Con la orquesta de Romeu.

LICEO DE PEÑALVER

Los Sres. Tito Gómez y José Martínez, Presidente y Secretario de esta sociedad de la calle de Estrella 102, me invitan para sus bailes de la temporada carnavalesca que empezará el miércoles 26.

Y que seguirán los demás miércoles.

CASINO MUSICAL

Dará su primer baile de disfraz el martes dia primero de febrero.

Y continuará los demás martes.

UNION SOCIAL

Esta joven y ya importante colectividad de Guanabacoa, celebrará una interesante fiesta en la noche del 31.

Se le entregarán Títulos de Honor a los Sres. Jorge Luis Castañeda, Cronista del El País y al que suscribe.

Tomará posesión el Comité de Damas.

Y habrá una Velada despues, en la que consumiré un turno.

BANQUETE AL DR. SECADES

En el Hotel Telégrafo a las nueve de la noche del 27.

En nombre de la Comisión Organizadora, se me ha designado para que lo ofrezca al Comandante Manuel Secadés, abogado Consultor de la Secretaría de Gobernación.

Hablarán distinguidos oradores.

Para cualquier informe, pueden dirigirse a Aguacate 30.

UNA NOCHE EN EL JARDIN

Poético titular para una soirée.

Que se efectuará en la Víbora.

Allá en las riberas de la Loma del Mazo, el sitio más céntrico y aristocrático de es barrio, lo ha organizado la interesante y bella señorita Severina Bruzón.

Empezará por la tarde, a las cinco.

Los Cronistas que asistan serán obsequiados especialmente por la delicada damita y la comisión que ella ha formado.

En Santa Catalina 3, cerca de la calzada.

Alberto Coffigny Ortiz.

DICCIONARIO MANUAL ILUSTRADO DE LA LENGUA ESPAÑOLA

Publicado por

LA REAL ACADEMIA ESPAÑOLA

Esta publicación, constituye un verdadero acontecimiento editorial. Se trata de una obra verdaderamente sensacional, pues por primera vez la Real Academia, siguiendo su plan de intensas innovaciones, publica un DICCIONARIO MANUAL ILUSTRADO, que es, bajo todos los aspectos, inmensamente superior a los similares.

ESTE DICCIONARIO, OFRECE SOBRE TODO LA SUPREMA AUTORIDAD DE SU ORIGEN. Redactado por los más grandes especialistas del idioma, con carácter oficial, es el más seguro Diccionario de la Lengua Española, y al mismo tiempo una pequeña Enciclopedia de conocimientos, utilísima para la consulta diaria.

Este magnífico Diccionario que ocupará el primer lugar entre los que se han publicado, forma un hermoso volumen de más de DOS MIL PAGINAS, ilustradas con cerca de 4.000 dibujos de los mejores dibujantes españoles y encuadernado lujosamente en tela con adornos en oro.
Precio del ejemplar. $5.00

NOCIONES DE GRAMATICA CASTELLANA

por el

DR. MANUEL H. HERNANDEZ

Este libro ha sido escrito de modo sencillo y práctico, especialmente para servir de texto en las escuelas. Contiene de manera sintética cuanto debe saber y aprenderse en la primera enseñanza y responde cumplidamente a los programas escolares. Precio del ejemplar encuadernado en tela. $2.00

NOVEDADES IMPORTANTES

FACTORES MORALES, por Salvador Sibecas. Prólogo de R. A. Catalá, correspondiente de la Academia de la Lengua. Este libro es de ideas, de digulgación de principios morales de los que tan necesitada está la humanidad a fin de que su conocimiento le proporcione un poco más de felicidad. Todos hallarán en esta obra algo que les interese, comerciantes, banqueros, educadores, hombres, mujeres, niños, tendrán algo que aprender, no para saber más, sino para ser mejores y más felices. Precio del ejemplar a la rústica. $1.00

JURISPRUDENCIA EN MATERIA DE POLICIA URBANA. Decretos, acuerdos y otras resoluciones sobre dicha materia, dictados para el Municipio de la Habana, recopilados por Francisco M. Duque y Julio G. Bellver. Un libro importante que resume en un solo volumen todo lo legislado en materia municipal. Habana. 1 tomo de gran tamaño a la rústica. $3.00

LA POLICIA Y SUS MISTERIOS EN CUBA, por Rafael Roche Monteagudo. Tercera edición corregida y aumentada de la anterior de 429 páginas hasta MIL que contiene ésta, ilustradas con profusión de grabados. Tiene también ñañiguismo, brujería, palmistas y espiritería. Modo de actuar de los pícaros y cuestionarios, borrador, recapitulación, procedimientos, leyes, Reglamentos, ordenanzas y disposiciones generales antiguas y modernas que conciernen a los cuerpos de Seguridad, Policías, Detectivismo, etc. Esta edición está enriquecida además con un hermoso prólogo del eminente criminalista doctor Felipe González Sarraín. Precio del ejemplar en 4o. a la rústica. . . $3.00
La misma obra encuadernada. $4.00

ATLAS INTERNACIONAL DE MAC NALLY. La casa Mac Nally, la más importante en ediciones de Mapas de todas clases acaba de editar un hermoso álbum de todos los países enriquecido además con primorosas fotografías en colores. Contiene mapas de gran tamaño de todos los Estados de la Unión Americana y uno de cada país del planeta con las más modernas divisiones geográficas. Es por su precio lo mejor que se ha editado. Texto en inglés. Precio del ejemplar encuadernado en tela. $10.00

ATLAS MUNDIAL DE BOLSILLO. Lo mismo que el anterior es editado por la casa Mac Nally y tiene también innumerables mapas de Estados Unidos y de cada uno de los demás países con sus divisiones modernas. Tiene también datos geográficos y estadísticos de gran valor. Es el Atlas de bolsillo más completo que se ha editado hasta la fecha. Precio del ejemplar a la rústica. $1.00

JIMENEZ (Juan B.).—EL POTRERO PARAISO. Una obra de gran importancia para el campesino cubano. De esta obra notable se han adquirido algunos ejemplares. Describe la manera de obtener rendimiento con la cría y fomento de la ganadería de las aves de corral y de toda industria que pueda ser explotada con éxito en el clima de Cuba. El autor es verdadero conocedor de la materia que trata. Precio de la obra encuadernada $5.00

BALMASEDA (FRANCISCO JAVIER).—TESORO DEL AGRICULTOR CUBANO. Esta es otra obra de gran mérito y considerada como obra rara porque es muy difícil adquirir ejemplares completos. Describe cómo hacer la siembra y cosecha con todos los artículos que se producen en Cuba cría de animales de corral y otros datos de gran interés para el agricultor cubano. Precio del ejemplar en un solo volúmen. $6.00

LIBRERIA CERVANTES

Avenida de Italia 62. Apartado 1115. Teléfono A-4958. Habana.

LA MODERNA POESIA

Obispo y Obrapía. Apartado 605. Teléfono A-7714. Habana

PARA REGALOS

Las más selectas y mejores flores son las de "EL CLAVEL"

Bouquets para novias y ramos de tornaboda, desde $5.00 al de mejor calidad.

Cestos de mimbres, Caja de flores y Ramos artísticos para regalos y felicitaciones, desde $5.00 en adelante.

Arpas, Herraduras y Liras preciosas para regalar a las artistas de $10.00 a la más valiosa.

Banderas, Escudos, Estrellas y letreros de flores naturales para artistas y actos patrióticos, desde $20.00.

Enviamos flores a la Habana, al interior de la Isla, y a cualquier parte del mundo.

FLORES Y CORONAS

Hacemos adornos de Iglesias y de casas para bodas y fiestas, desde el más sencillo y barato al mejor y más extraordinario.

Centros de mesa artísticos y originales para comidas y banquetes, desde $3.00 en adelante.

Especialidad en ofrendas fúnebres de Coronas, Cruces, Cojines y Columnas tronchadas, desde $5.00 a la más suntuosa.

Cruces-Sudario para colocar sobre el féretro, ofrendas muy fúnebre y del mejor efecto, desde $30.00 hasta $75.00 y $100.00 una.

Sudario de tul para cubrir el féretro tapizado de flores selectas y escogidas, de $100.00 hasta $250.00 uno.

V.SITENOS O HAGA SUS PEDIDOS POR TELEFONO

JARDIN "EL CLAVEL"

ARMAND Y HERMANO

General Lee y Coronel M. Martínez. Teléfs. F0-7238 F0.7029 F0-7937 F-3587-Marianao

REMITIMOS CATALOGO GRATIS

E. G. F.

Mercedes Hidalgo Gato y Adot

HA FALLECIDO

DESPUES DE RECIBIR LOS SANTOS SACRAMENTOS Y LA BENDICION PAPAL.

Y dispuesto su entierro para hoy domingo 23 a las cuatro y media de la tarde, sus padres, hermanos y amigos que suscriben, ruegan en su nombre y en el de los demás familiares, encomienden su alma a Dios les acompañen desde la casa mortuoria, calle A esquina a 21, (Vedado), a conducir su cadáver al Cementerio de Colón; favor que agradecerán eternamente.

Habana, Enero 23 de 1927.

Francisco H. Gato. Margarita Adot de H. Gato. Eduardo, Francisco, Margarita, Carlos y Elena H. Gato y Adot. R.P. Jorge Camarero, S.J. Dr. Arturo Aballí.

(No se reparten esquelas).

780 1d-23

M.E.C.D. 2016

AUTOMOVILISMO Y AVIACION

POR FERNANDO LOPEZ ORTIZ DIRECTOR DE EL AUTOMOVIL DE CUBA

LAS VENTAS DE LA FIRESTONE TIRE AND RUBBER CO. AUMENTARON CONSIDERABLEMENTE DURANTE EL ULTIMO AÑO

Terminado el Balance anual de la Firestone Tire and Rubber Company el señor Harvey L. Firestone en la exposición que publicamos a continuación, dió a conocer a la Junta de Directores el estado floreciente de la Compañía.

Mr. Firestone entra en detalles interesantísimos del estado del mercado de cauchú y algodón, materias primas que en mayor cantidad se emplean en la fabricación de gomas para automóviles.

Mr. Firestone dijo:

En nombre de la junta de directores, yo adjunto con la presente la memoria para el año fiscal terminado en octubre 31, 1926.

Me complace manifestar que las ventas de la fábrica principal y otras compañías subsidiarias en los Estados Unidos, fueron $144.397.000, comparado con las ventas de $125.598.000 del pasado año, da un aumento de un 15 por ciento de ganancias netas en el año, o sea, después de deducidos los intereses, impuestos y otros gravámenes, de $7.622.339, del cual se descuenta $1.500.000 para fondo de reserva. Después de descontar los dividendos de las acciones preferidas, la ganancia neta de las acciones comunes fué $12.94 por acción.

Las ganancias de las compañías productoras son principalmente influenciadas por las fluctuaciones de los precios en las materias primas cauchú y algodón, y nosotros empleamos gran parte de nuestro tiempo para procurarnos en obtener un precio estable sobre el cauchú.

En nuestra última Reunión Anual les informé que durante el año el precio del cauchú llegó a alcanzar un mínimo de 36 cts. a un máximo de $1.23 y que el precio sobre esa fecha era alrededor de $1.00 lb. La implantación de la Ley Británica Restrictiva del Cauchú dió un 100 por ciento de rebaja y en febrero 1o. del presente, el cauchú había vuelto a bajar a 36 cts. por lb. (El precio actualmente del cauchú es de 37 cts. lb.) Es necesario para nuestra compañía hacer compras en el Este y mantener en los almacenes de Akon para el consumo de cuatro meses, nosotros usamos aproximadamente 10.000.000 lbs. por mes. Con lo cual es evidente que nos perjudica las fluctuaciones del precio del cauchú durante el año.

Entonces dije que la ley Británica de Restricción del Cauchú de 1922, según sus autores que uno de sus grandes beneficios sería la estabilización del precio del cauchú. Entre el productor y el consumidor. Se hablaba de restricción de exportación siempre que el precio fuese menor de 12d. (24 cts). y libertad de exportación siempre que ésta pasase de 15d (30 cts.) Restricción y libertad de exportación fueron solamente adjustados trimestralmente y el plan en conjunto no fué lo suficientemente elástico para estabilizar los precios. El promedio de restricción ha cambiado a altos niveles.

Este año ha sido testigo de los grandes adelantos de la instalación de las más modernas y económicas maquinarias para hacer gomas y sistemas convenientes, toda obra designada principalmente por nuestra ingeniería.

Nosotros hemos hecho extensas reformas y ampliaciones, incluyendo la terminación de los almacenes y muelles, un almacén de tejido y la instalación de quemadores de combustible pulverizado en catorce calderas e instalaremos las restantes seis el año entrante.

Estos adelantos pos permiten hacer gomas perfectas con gran utilidad. Esto, unido a nuestro procedimiento de sumergir la cuerda a una solución de cauchú, lo cual le hace rendir mayor millaje y cada año hace que sea mayor la demanda.

Nosotros estamos levantando y equipando una extensión de la planta número dos, la cual cuando esté completa, nos dará una producción de 45.000 gomas y 50.000 cámaras por día. Y esperamos que el siguiente año sea de mayores progresos.

En abril 26 1926, fué anunciado que si en algún trimestre, empezando en Mayo 1o., el precio de Londres bajase a 21d (42 cts.) un 20 por ciento de restricción sería efectiva. El precio en el trimestre que terminó en octubre 31, bajó a 21d y un 20 por ciento de restricción fué impuesto en noviembre 1o., octubre 25 el programa de abril 26, en un 20 por ciento de restricción fué confirmado y para previsión se dijo que el precio bajase a 21d en algún trimestre otra restricción de un 10 por ciento se pondría en efecto y que no habría programas adicionales en cuanto el precio fuese 21 d por tres trimestres consecutivos a 24d. (48 cts. por un trimestre). Ustedes observar;n por lo tanto que estamos sujetos a tener anchas fluctuaciones y precios altamente nivelados.

La Compañía, no solamente para su propia protección sino para la protección del consumidor, se unió a otras compañías de Gomas y de Automóviles para asegurar y establecer una reserva de cauchú en América.

Nosotros hemos comprado grandes cantidades de algodón para usar en 1927 1928 y 1920. El algodón se está vendiendo a más bajo precio que el estimado de producción y nosotros por esto creemos que esas compras son en ventaja para la Compañía y a la vez ayudamos a relevar la crisis en los distritos algodoneros.

Nosotros continuamos nuestros esfuerzos para tener plantaciones de cauchú bajo control americano y creemos que estamos haciendo rápidos progresos. Dos de nuestros directores, Mr. Carmon A. Mayers, el cual ha estado dirigiendo nuestro departamento de ingeniería por 18 años y Mr. Harvey S. Firestone Jr. partió para el extremo Occidente, en enero último, con ingenieros y otras personas experimentadas en la plantación del cauchú. Ellos estuvieron seis meses estudando las plantacones de cauchú en la Malaya Británica y en las Indias Occidentales Holandesas también investigaron la posibilidad practicable de plantar cauchú en las Islas Filipinas por lo cual nosotros aseguraríamos inversiones previniendo su propia legislación.

Ellos se fueron a Liberia para trazar planes para el desenvolvimiento de un millón de acres en un plazo de noventa años.

Ese arriendo ha sido ratificado por la legislatura Liberiana y espero la vuelta de esos directores para su respuesta.

Packard Vence en los Alpes Suizos

El Packard 8 cilindros de Werner Risch, vencedor de la carrera encuesta de Rheineck-Walzenhausen, Suiza. A la derecha una vista de la cuesta de Kalusen, Suiza, teatro de otra de las hazañas del mismo coche.

Una práctica nueva en la industria de automóviles americana es la adoptada por la casa Packard, la que, no satisfecha con probar y desarrollar sus nuevas concepciones mecánicas en los terrenos propios que posee a este objeto y en las más empinadas montañas de los Estados Unidos, mandó sus coches de experimentación, sus ingenieros y un equipo de mecánicos nada menos que a Europa, a los Alpes Suizos, que, como es sabido, tienen las carreteras más elevadas y de mayor inclinación del mundo.

Allí es donde se desarrollaron tica las ideas que han dado cima a los nuevos modelos de Packard que han sido el asombro de la industria por su potencia y velocidad.

Durante los experimentos y como prueba de las innovaciones aplicadas, carros Packard con carrocería y equipo tomaron parte en diversas carreras que se celebraron en esas famosas cuestas alpinas consiguiendo en ellas triunfos resonantes.

La fotografía de la izquierda muestra un viraje del carro Packard 8 cilindros en línea manejado por Werner Risch, agente de Packard en Suiza, durante la carrera en cuesta de Rheinek-Walzenhausen-Lachen, que ganó magistralmente.

Hay que darse cuenta de la dureza de esta clase de pruebas donde los desniveles son muy pronunciados y los virajes bruscos y contínuos que impiden tomar impulso. Además el subir tan repentinamente a alturas elevadísimas desde terrenos bajos afecta enormemente a la carburación y enfriamiento del motor lo que, desde luego, tiene gran influencia en la fuerza del mismo.

LO QUE PUEDE DAR LA AVIACION A SUS ANTECESORES

LA HELICE, LA VELA Y EL MOLINO DE VIENTO

Por su motor el avión es el hijo auténtico del automovilismo. Las alas experimentadas por Lilienthal, Pilcher, Chanute, estaban listas e inventadas ya cuando el automovilismo empezó a depurar y aligerar a los motores de cuatro tiempos, hasta el día en que los hermanos Wright no tuvieron más que unir el motor de la carretera a las alas aéreas para obtener la nueva creación moderna: la aviación y el hombre logró saber volar.

Pero a su vez el motor aligerado y perfeccionado en el aire ha venido a modificar profundamente el problema automovilístico. Entre otros de los adelantos que nos ha traído hacia el campo automovilístico el motor aéreo, se encuentran por ejemplo las bielas y pistones en duraluminio, que permite por ejemplo a un sencillo "side-car" llevar o alojar un motor de treinta y cinco caballos debajo de su minúsculo capó. Aun en el último Salón de Aeronáutic ade Francia se pudo ver dos enormes galletas en duraluminio, que eran sencillamente dos pistones para locomotora. La aviación última venida al uso de la locomoción humana se ha mostrado como se ve, laboriosa, inventiva y agradecida, y que ha podido hacer creer a todo lo relacionado con el motor de explosión. Pero ahora es el turno de la hélice, la que entra en juego y es la que habrá de revolucionar el futuro.

La hélice es más maravillosa que las mismas alas, pues puede llegar hasta prescindir de ellas, y puede decirse que es realmente el órgano original propulsor de la locomoción aérea. No hay turbina más flexible que ella, su rendimiento alcanza el ochenta por ciento, escribía el coronel Martinot-Lagarde en la Ilustración del 13 de diciembre ppdo.

Es precisamente esta turbina tomada en su perfección actual que un aeredinamista de grandes ideas, M. L. Constantino, pretende adaptar a las embarcaciones actuales. También afirma que colocada la hélice delante de un automóvil o de trenes rápidos, la misma hélice-turbina puede reducir a la nada la resistencia del aire a la penetración.

Un barco de andar por medio del viento que no usa velas, el "Bois Rosé" (madera rosada)

Parte de este programa ha sido ya realizado por cuanto el "Bois Rosé" de cinco toneladas de desplazamiento ha logrado andar con el viento, contra el viento y sin velas, por medio de su hélice-turbina.

El 15 de diciembre del año ppdo. se experimentó con el Bois Rosé sobre el Sena, y bajo la dirección oficial del departamento de Invenciones, dirigida por su Jefe Mr. Breton, quien servía de timonel. La velocidad de la embarcación fué de dos métros por segundo en un viento de 7 metros. Esta es la velocidad media que desarrollan las grandes embarcaciones de cuatro mástiles que hacen la travesía entre Hamburgo y Valparaíso cargados de nitratos. La turbina motriz del "Bois Rosé" es una hélice del tipo Levasseur de 9 metros de diámetro. Va fija a un trípode ligero y metálico en su extremidad y arrastra por medio de engranajes cónicos y transmisiones sobre rolletes, un ahélice acuática corriente. Tanto la turbina aérea como la hélice acuática están sin embargo dispuestas de tal manera que pueden independientemente variar su paso durante su funcionamiento, es decir, que sus palas pueden ser dirigidas u orientadas según los ángulos de incidencia más ventajosos con respecto a su velocidad.

Esta idea no es nueva completamente, pues se sabe que un marino de unkerque, propuso en un tiempo a Napoleón Primero el equipar, por medio de molinos que accionarían ruedas de paletas acuáticas sobre toda su flota que podría navegar contra el viento y por consiguiente ganar las costas inglesas. Quizás estos barcos habrían logrado andar pero qué rendimiento tan mediocre no habrían quizás rendido. Es que los sistemas modernos actuales han hecho posible lo que en aquellos tiempos hubiera sido un penosísimo obstáculo para todo el sistema.

Las ventajas de un sistema tal de propulsión saltan a la vista. Se sabe que un gran velero no puede maniobrar con facilidad no sólo en el Canal de la Mancha sino aun en el mismo Atlántico, en caso de enfrentarse con viento contrario. Los capitanes de alta mar saben perfectamente que tienen que compaginar las "bordadas" con los vientos alisios si se quiere atravesar desde Burdeos a Buenos Aires, sin algunas semanas de atraso. Con las turbinas aéreas sustituyendo a las velas, la ruta a seguir por los barcos de velas, viene a ser la misma que las de los barcos de vapor. La tripulación queda reducida sencillamente a unos cuantos mecánicos. En caso de mal tiempo la potencia necesaria para la dirección del barco es mantenida, y en caso que la tempestad lo exija, hay aparatos que permiten el "borrar" las turbinas propulsivas o lo que es lo mismo, el dosificar su trabajo. Sin embargo, prestado al Departamento de Marina francés el "Bois Rosé" se fué a pique entre la ciudad de Rouen y el puerto de Brest. Como quiera que el Departamento de Invenciones no ha logrado reunir la cantidad necesaria para reemplazar al Bois Rosé para seguir los nuevos experimentos, todo quedó en statu-quo, hasta que el ingeniero alemán Flettner lanzó su moderno barco de 650 toneladas, movido también por el viento pero sin velas. Se trata sin embargo de un sistema completamente distinto cuyo obstáculo principal está en relación directa con el aumento del tonelaje, y por eso el sistema Flettner no está llamado aun a dar un completo resultado. La turbina aérea es por el contrario tanto más eficaz mientras mayor sea su tamaño (pues la potencia crece como el cuadrado de su diámetro para una potencia de viento dada) por lo que el sistema Constantin podría tener mayor éxito en una embarcación grande que en el endeble "Bois-Rosé".

Del barco en que el señor Constantin realizó sus pruebas, trata ahora de traerla a los automóviles de carrera. No con la idea de que el viento mueva esta clase de automóviles, pues el trazado caprichoso de las carreteras y sus perfiles no se prestan para la circulación de autos aereopropulsores. Sin embargo, se construye un pequeño carro de laboratorio para realizar unas pocas experimentaciones con él. Es curioso el notar cómo con un peso de diez kilogramos, colocado en el pasaje de la corriente de aire de un ventilador corriente, el pequeño se "lanza" contra el aire. En la práctica el inventor no espera otra cosa que recuperar la mayor parte de la resistencia del aire a la penetración de los automóviles rápidos.

Piense en la resistencia que tiene que vencer un automóvil o un tren embalado a gran velocidad. Un automóvil de carreras de 200 caballos de fuerza, gasta el ochenta por ciento de su rendimiento para vencer la resistencia del aire, desde que su velocidad sobrepasa los 200 kilómetros la hora. El auto-eléctrico-motriz de la casa Siemens y Halske, que probaron entre Marienfield y Zossen, se abjudicó al record de vía férrea al alcanzar los 211 kilómetros la hora. La resistencia del aire es la que le ha imposibilitado el ir más aprisa.

Pero lo que antecede se supone que se está corriente en un tiempo de calma. Pero cuando un viento por ejemplo de 70 kilómetros la hora sopla en el valle francés de la Camargue, contra el tren de la Costa de Azul, que anda a una velocidad de 90 kilómetros la hora, el viento relativo total exige para ser vencido por la locomotora un gasto efectivo de 700 caballos de fuerza, suma esta algo imponente.

Una hélice girando delante de este tren no llegará desde luego a recuperar la totalidad de esta potencia. Pero según los cálculos de Mr. Constantin, una buena parte de esta potencia podría ser recuperada y restituída al conjunto motor.

Se puede uno imaginar lo que ser ía un equipo de esta naturaleza. La turbina, por ejemplo, fabricaría la corriente que iría a alimentar los ejes eléctricos propulsores del motor. En cuanto al automóvil, el problema de la recuperación se encontraría sumamente simplificado por motivo que la velocidad de rotación de la turbina varía como la velocidad de traslación del vehículo. Si es así, la hélice aérea puede fácilmente accionar al árbol motor, cuando el automóvil se halla en marcha directa, o lo que es lo mismo a la velocidad corriente. Un dispositivo especial podría desembragar la turbina a velocidades reducidas o pararlo cuando sea necesario o también invertir el paso de las paletas para obtener un paro o frenaje suave y eficaz, en caso de parada brusca.

El problema aerodinámico que este aparato ha creado ha sido muy debatido por medio de ecuaciones gando a la conclusión, según ellos, entre los grandes matemáticos, lle- "que en caso de viento contrario, la hélice absorbería energía en vez de recuperarla". Pero esto es como todas las cosas y podremos citar la historia de las locomotoras, que ha tenido o creado idénticas polémicas.

Un técnico, Mr. Gustavo Noblemaire, trató de probar dichos efectos sobre una locomotora París-Lyon Mediterráneo, y veamos lo que le decía trece años ha al malogrado ingeniero Mr. Chasseriaud:

"Hay sobre la explanada de Palais a Mónaco, una vuelta de cierta calle que es imposible el pasarla cuando sopla el viento del Este. Uno de mis amigos, M. Stecchi, escultor, habitaba Mónaco desde hace treinta años. Tomó en la mano cuatro "reguiletes", de los que usábamos en nuestras mocedades, de papel, torcidos en forma helicoidal, y fijadas sobre una cruz de madera clavada por su centro a un mango central. Aplicando dicho mango sobre su pecho, como se hace maquinalmente cuando la lluvia arrecia contra uno, por medio de un paraguas abierto, vió que sus cuatro molinos de viento giraban rápidamente y constató con gran asombro de que podía caminar con suma facilidad contra el viento, cuya rotación absorbía por completo la potencia del viento. Desde entonces, siempre he pensado en equipar una de nuestras locomotoras con una hélice puesta delante de la caja del humo, de manera que absorba la resistencia del aire. No he hecho nada a no ser los corta-vientos que no tienen gran eficacia."

Mr. Constantin, usted no se contenta con absorber la resistencia del aire por medio de una hélice giratoria, sino que además tiene la idea de "utilizarla" y hacer de esta resistencia un motor contra el viento. Esto es otro asunto. Pero aparte de un motor aspirante para un tren, se le puede sacar un buen partido a una hélice giratoria.

Esta carta, y el escepticismo profesional y el atrevimiento de idea, concuerdan perfectamente y demuestran el interés de la técnica que envuelve este problema aerodinámico.

EL SR. FRANK L. GETMAN REGRESO DE LOS ESTADOS UNIDOS

En los últimos días de la semana regresó de los Estados Unidos el señor Frank L. Getman, Presidente de la Cuban Importing Co., quien fué a los Estados Unidos al Congreso Internacional de Transporte en representación de la Cámara del Comercio de Automóviles de Cuba.

Mr. Getman visitó el salón de New York y viene agradablemente impresionado de la gran exhibición.

Nos ha facilitado interesantísimos datos del nuevo modelo Peerless 6-60 que ha sido favorablemente acogido en los Estados Unidos.

Entre otros detalles el nuevo Peerless, daremos los más interesantes, anticipándolos a una detallada información que será objeto; tiene seis cilindros con un desplazamiento de 199.1 pulgadas cúbicas, 25 a 35 caballos de fuerza y de 62 a 300 revoluciones por minuto, trae gomas balón de 29x5.25 y 116 pulgadas de largo entre ejes.

Mr. Getman nos asegura que este nuevo Peerless hará sensación en la Habana.

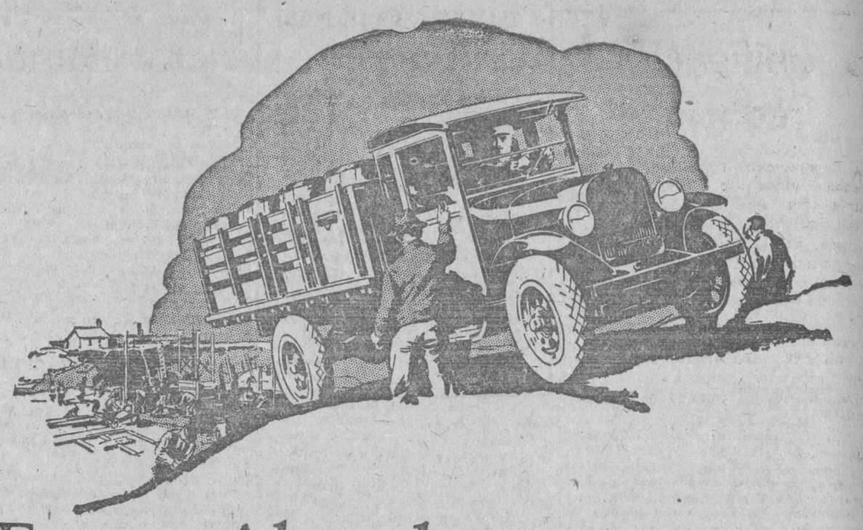

Fuerza Abundante Y Prolongada Duración

Los camiones Graham Brothers se lucen ventajosamente cuando las condiciones de carga y camino son de lo peor.

El motor Dodge Brothers de fama mundial le asegura una fuerza abundante. Con este seguro motor va un chasis construido para muchos años y kilómetros del más rudo servicio imaginable.

La producción en elevada escala permite a la Graham Brothers el uso de los materiales más resistentes y durables en la construcción de sus camiones de moderados precios. Todo órgano sujeto a tensión es de fina y costosa aleación especial de acero.

Los compradores inteligentes aprecian su gran valor intrínseco.

Les autocamiones Graham Brothers y los automóviles comerciales Dodge Brothers de ¾ de tonelada, satisfacen juntos el 91 por ciento de todos los requisitos de transporte.

Chasis de 1 tonelada, $1,350; chasis de 1½ tonelada $1,900; chasis de 2 toneladas, $2,300.

Precios de entrega

ORTEGA & FERNANDEZ

PRADO 47. HABANA.

CAMIONES GRAHAM BROTHERS

FABRICADOS POR LA DIVISIÓN DE CAMIONES DE DODGE BROTHERS, INC.

SE VENDEN EN TODAS LAS AGENCIAS DE LOS AUTOMÓVILES DODGE BROTHERS

El Nuevo Brougham Big Six de Gran Lujo

Un Triunfo en Valor Intrínseco

EL nuevo precio moderado del *Studebaker* modelo Brougham Big Six de Gran Lujo, es el más bajo que se haya cotizado hasta ahora por un coche cerrado tipo Big Six de cuatro portezuelas.

Este lujoso Brougham tiene una carrocería de acero, baja y tendida, con ventanillas que permiten un amplio radio de visión, y está acabado en laca a dos colores.

Su interior está tapizado de fino Mohair y decorado con todas las finas guarniciones que distinguen a los coches de gran lujo.

Su potencia es suministrada por el famoso motor *Studebaker*, tipo Big Six de válvulas laterales, cuyo funcionamiento suave se debe a que su cigüeñal es completamente pulido a máquina. Compare el valor intrínseco que Ud. obtiene en este suntuoso automóvil con el de los que cuestan mucho más. Entonces verá lo que la Studebaker ha logrado con su sistema de manufactura basado en Una Sola Utilidad.

Invitamos a Ud. a hacer esta comparación.

Precios de los Coches Studebaker

Big Six: Duplex-Faetón 00000—Sedán "Presidente" 00000—Tourer 00000—Berlina 00000. *Standard Six:* Duplex-Faetón 00000—Roadster Sport 00000—Sedán de Lujo 00000—Victoria de Lujo 00000—Tourer 00000—Berlina 00000.

WILLIAM A. CAMPBELL INC.

Presidente Zayas 2 y 4. Habana.

STUDEBAKER

FABRICANTES DE VEHÍCULOS DE CALIDAD DURANTE 75 AÑOS

SUSCRIBASE AL "DIARIO DE LA MARINA"

La Goma de Mayor Fama en el Mundo

Mayor Comodidad

Mayor Resistencia contra los patinazos en todas direcciones.

Mayor Seguridad

Menos gastos de manutención del automóvil

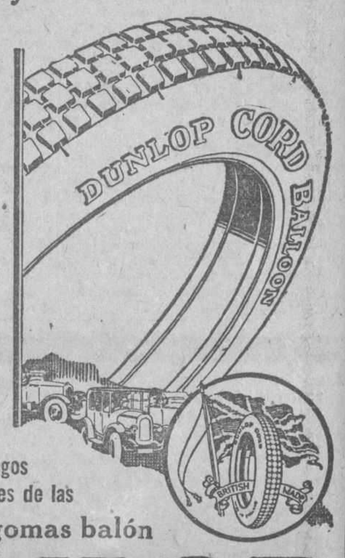

Tales son los rasgos más sobresalientes de las nuevas gomas balón

DUNLOP

TRIPLE STUD TREAD

(Banda de rodamiento triple botón)

Solicite de su garagista que le muestre esta nueva goma Dunlop y pruébela sobre su automóvil. Tenemos la seguridad de que comprenderá enseguida lo muy adelantados que están los expertos de la fábrica Dunlop en la construcción de gomas. Y decidirá allí mismo, de una vez para siempre, no usar otras.

"Coloque Dunlop y estará satisfecho"

DUNLOP RUBBER COMPANY, Ltd.

Avenida Menocal (Infanta) 20-22 Habana

M.E.C.D. 2016

AUTOMOVILISMO Y AVIACION

POR FERNANDO LOPEZ ORTIZ DIRECTOR DE EL AUTOMOVIL DE CUBA

La unificación permite a la General Motors reducir el precio de sus automóviles

La prosperidad industrial de los Estados Unidos viene siendo hace algunos años tema de discusión universal y muchos son los factores primordiales a que diversamente se la ha atribuído. Es, sin embargo, evidente que no puede discutirse ese asunto de manera imparcial sin reconocer hasta cierto punto lo mucho que han influído en esa eficiencia industrial los métodos de unificación aplicados tanto a los productos americanos como a la materia prima y a las partes componentes que entran en su fabricación.

La unificación o "estandarización" —permítasenos emplear un neologismo ya bastante aceptado en la industria—es fuente de numerosas ventajas para el consumidor lo mismo que para el fabricante. Para éste se traduce en reducción del coste y aumento de las utilidades; para aquél, en disminución del costo de la vida y en incremento de poder adquisitivo.

Pocas son las empresas que ofrecen un ejemplo tan notable de los beneficios que de la unificación se derivan, como la General Motors Corporation. Integrada por siete de los fabricantes más importantes de automóviles y camiones, por el principal constructor de carrocerías y numerosos fabricantes de piezas y accesorios, la General Motors ha podido llevar a cabo la unificación de las piezas y del equipo en mayor escala que ninguna otra empresa y darse cuenta de las economías que de estos métodos se derivan cuando se les pone atinadamente en práctica.

Cerca del setenta por ciento de los elementos que constituyen un automóvil o cualquier otra máquina se compone de pernos, tuercas, tornillos ,arandelas, chavetas, pasadores, remaches, empaqeutaduras, acoplamientos y pequeñas piezas similares. Muchas de ellas desempeñan las mismas funciones en todos los coches, cualquiera que sea su marca, y pueden, por lo tanto, unificarse y utilizarse indistintamente para unos y otros sin afectar en lo más mínimo el aspecto, el trazado ni el funcionamiento de los distintos vehículos.

En 1919, cuando la General Motors empezó a unificar las piezas de todos sus automóviles, observó que cada una de las distintas compañías que la integran utilizaba sus propias piezas y adquiría, en pequeñas cantidades y a precios muy altos, un gran números de elementos de diversos tipos. Además, cada una de esas compañías tenía sus piezas designadas y numeradas de acuerdo con su propio sistema, de lo que resultaba que se compraban a veces de quince a veinte partidas de un mismo artículo, e npequeñas cantidades, cuando todas ellas juntas hubieran podido adquirirse de una sola vez a mejor precio. Era evidente que la unificación de esas piezas había de resultar económica. La cantidad de material que compran durante el año las fábricas Buick, Cadillac, Chevrolet, Oakland, Oldsmobile y General Motors Truck Company es enorme. Cada una de estas compañías podía realizar grandes economías mediante la compra en gran cantidad, por medio del almacenaje de todas las piezas similares en un mismo local, la reducción de la mano de obra, la facilidad de los inventarios y la disminución de las pérdidas que ocurren cuando las piezas caen en desuso.

En consecuencia, se redactó, bajo la dirección de los ingenieros de la General Motors, un catálogo de piezas uniformes, en el cual figuraban, al principio, 18,355 piezas. Después de eliminarse los elementos repetidos y determinados los que efectivamente eran indispensables, la lista quedó reducida a 2,089 piezas. La primera compañía afiliada de la General Motors que terminó su trabajo de unificación logró reducir de 1,640 a 78 el número de secciones de sus almacenes. Otra, que había venido empleando 394 distintas clases de tuercas, las redujo a 63. El número de piezas constitutivas de uno de los automóviles se redujo de 8,400 a 1,600. No se consideró demasiado pequeña ninguna de las piezas para los efectos de la unificación, y se dispuso que hasta el número de roscas de los tornillos fuera el mismo para todos los coches y camiones que fabrica la General Motors. Mediante el simple cambio en la forma de la cabeza de un pequeño tornillo, una de las fábricas ha logrado realizar una economía de cuatro mil pesos al año.

La General Motors viene trabajando desde hace seis años en esta obra de unificación. A medida que se ha ido reduciendo el número de piezas, la importancia de los pedidos ha aumentado y su precio ha disminuído proporcionalmente. El costo del transporte ha bajado mucho y se han suprimido casi por completo las pérdidas causadas por las existencias de material caído en desuso. Las economías así realizadas ascienden a millones de dólares y ha permitido efectuar muchas rebajas en los precios de los automóviles fabricados por la General Motors. La unificación ha venido a acentuar la eficiencia ya muy notable de una atinadísima dirección, gracias a lo cual la empresa puede ahora construir automóviles y camiones de una calidad irreprochable y ofrecerlos a precios que distan lo menos posible de su verdadero costo.

LA PACKARD REELIGE A SUS DIRECTORES

En la junta anual de los accionistas de la Packard Motor Car Company, que se celebró últimamente, resultaron reelectos todos los directores de la Compañía, lógico resultado del éxito que alcanzó la Compañía en el finido año.

Los directores celebraron a su vez su sesión anual y reeligieron a todos los funcionarios.

Los directores son: Frederick M. Alger, Russell A. Alger, Henry Bodman, Richard P. Joy, Alvan Macauley, James T. McMillan y Truman H. Newberry.

Los funcionarios son: Alvan Macauley, Presidente; Rusell A. Alger, Vice-presidente; Richard P. Joy, Tesorero, y M. A. Cudlip, Secretario.

La llegada a La Habana del nuevo Chevrolet ha sido digno prólogo del año automovilista

La fábrica Chevrolet como símbolo de su nuevo modelo está usanda un precioso pavo real de hermosa y brillante cola. Nada más simbólico, en ninguna creación natural se reunen bellezas tan exquisitas, la belleza del Pavo Real nos hace reverenciar el gran poder divino, la prodigiosa naturaleza a quien no es posible aventajar sino medianamente imitar.

Ningún símbolo más elocuente, a nuestro juicio para significar esta nueva creación de la gran fábrica de la General Motors.

Los que tuvieron la dicha de asistir a la Exposición Nacional de Automóviles celebrada a principios de Enero en la ciudad de New York presenciaron una de las demostraciones palpables de la pujanza y vigor de la Industria Automóvil. Ridículo sería tratar de resumir en pocas palabras el maravilloso espectáculo, la belleza y perfección de cuanto se exhibía en las grandes salones del Central Palace.

Los fabricantes todos en admirable porfía asistieron a la exposición con el mejor que sus fábricas habían producido durante el año que expiró.

La General Motors Exports Company formado en su totalidad por las fábricas más poderosas de América del Norte, y cuya producción en conjunto es más de una quinta parte de los automóviles que se fabrican en el mundo, presentó a cada una de sus fábricas con verdaderas maravillas de ingeniería automovilística.

EL NUEVO CHEVROLET REUNE TODAS LAS CARACTERISTICAS DEL AUTOMOVIL DE LUJO SIN DESCUIDAR SU TRADICIONAL ECONOMIA

PRECIOS DEL NUEVO CHEVROLET

Publicamos a continuación los precios del nuevo Chevrolet comparados con los precios de los mismos modelos del tipo anterior, entre los cuales hay una diferencia menos a pesar de haber sido mejorados notablemente en sus características y detalles.

TIPO	Precio nuevo.	Precio anterior.
Turismo	$,765.00	$ 780.00
Cuña	$ 765.00	$ 780.00
Cupé 2 asientos	$ 900.00	$ 925.00
Coach 4 asientos y 2 puertas	$ 875.00	$ 950.00
Cabriolet (Cupé de 4 asientos	$1,025.00	
Sedan de 5 asientos 4 puertas	$1,000.00	$1,075.00
Sedan Laudau	$1,075.00	$1,100.00
Camión de ½ ton.	$ 500.00	$ 575.00

Comenzaremos, de los automóviles de la General Motors, por el Chevrolet, el más bajo en precio aunque en calidad está a la altura de un coche de precio muy superior.

Es el nuevo tipo Chevrolet el más elegante de cuantos automóviles se han puesto a la venta, en él se encuentran refinamientos y comodidades que solamente se obtienen en los automóviles de un precio muy superior.

La primera impresión ante un objeto por lo general se obtiene por la vista, es indescriptible la impresión que el automovilista recibe ante los nuevos modelos Chevrolet cuyas características sobresalientes son numerosas y exquisitas.

Antes que nada, los guardafangos son en los automóviles lugar prominentes, tropieza la vista con una de las innovaciones del Chevrolet nuevo, de una sola pieza, (muy parecidos en estilo a los que usa el Cadillac) le da un aspecto hermoso y elegante al conjunto de la carrocería.

El radiador Harrison ha sido variado ligeramente en la forma del chaleco o careta es de metal pulido inoxidable se usa en todos los modelos tanto los cerrados como abiertos. La capacidad de agua suficiente, amplio panal y la bomba centrífuga garantizan la eficacia del enfriamiento del motor.

Los faroles, todos, dos dos grandes como los pequeños colocados delante del parabrisas es del tipo bola que los hace más atractivos y guardan gran analogía con las líneas generales de la carrocería.

En el equipo standard de todos los modelos se ha incluido, además del porta-gomas trasera montado sólidamente al último travesaño del chassis, un precioso farol de combinación con señal de parada.

Completan la elegancia y lujo de los nuevos modelos Chevrolet las carrocerías de contornos streamline exquisitamente acabados en pintura Duco de bonito color gris Falmouth con franjas de color gris francés.

En cuanto a comodidades el nuevo Chevrolet les ofrece un nuevo tihón de 43 centímetros de diámetro con las palanquitas de gasolina y encendido en el centro del timón completamente moderno.

Los muelles, tanto los delanteros como los traseros son de acero-cromo-vanadium, semielípticos con un largo de 36 pulgadas los delanteros y de 54 pulgadas los traseros.

El nuevo Chevrolet tipo turismo

Los muelles traseros con el objeto de hacer más baja la carrocería han sido colocados por debajo del eje.

En el equipo normal de todos los modelos comprenden lubricación con Sistema Alenite, cerradura para encendido y dirección, el acumulador con caja de cauchu enteriza, bocina klaxon, espejo retroscópico, cortinas laterales que abren con las puertas y para-brisas de dos hojas en los modelos abiertos y de una sola en los modelos cerrados.

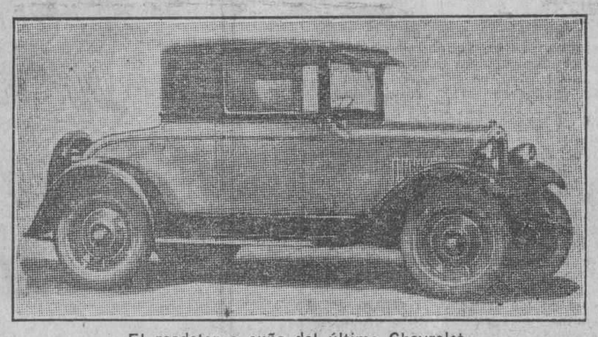

El roadster o cuña del último Chevrolet

En el equipo normal se comprenden 4 gomas balón de 29x4.40 y ruedas de disco.

Las características mecánicas del nuevo Chevrolet satisfacen al más exigente de los automovilistas.

Su motor de cuatro cilindros de 3.11/16 x 4 pulgadas, con válvulas en la culata. El bloque fundido en una sola pieza con la parte superior doel carter y tapa desmontable. Las ocho válvulas son de 1.1/2 pulgadas de diámetro.

Cigüeñal de acero montado sobre 3 cojinetes de superficies suficientes.

La lubricación que en el nuevo Chavrolet ha sido suficientemente estudiada, es por inmersión y salpicadura, tiene un filtro A C y manómetro de aceite en el tablero de instrumentos.

La alimentación de gasolina es por aspiración, un tanque doe diez galones, filtro de aire para evitar la entrada de polvo en el arrastre de aire, detalle solamente obtenible en carros de un precio muy superior.

El cloche de disco único seco, con herméticamente cerrado, no requiere lubricación.

Arranque y dinamo Remy aseguran el encendido.

En el tablero de instrumentos hay un amperímetro, manómetro de aceite, velocímetro, cerradura para el encendido y dirección, palanca de aire del carburador, chuchos de alumbrado y una pequeña bombilla que completa el equipo completa del tablero.

El cambio de marcha doe tres velocidades hacia alante y una hacia atrás con carter enterizo con el motor y cloche.

El eje delantero de viguete de doble T forjada. Cuatro cojinetes de bolas New Pasture en las ruedas y el trasero de construcción semiflotante con carter enterizo de acero prensado tijo 'baujo'.

El freno de pie es externo y el de mano interno, es decir, el de pie actúa por contracción sobre la parte exterior de la tambora y el de mano por la parte interior.

Como ya dijimos el equipo normal comprende ruedas de disco de acero con gomas balón 39x4.40. La distancia entre el eje de este nuevo modelo Chevrolet es de 103 pulgadas para todos los tipos.

Resumiendo más de quince son las nuevas características o mejoras del nuevo Chevrolet a saber: Radiador con nuevo diseño, faroles del tipo bola, guardafangos enterizos de nuevo diseño, farol trasero con combinación para parada, filtro doe aceite, pizarra de ionstrumentos completamente equipada con accesorios de gran lujo, pintura Duco, los muelles de actro-cromo -vandiene, filtro de aire A C para el carburador, timón de 43 centímetros con palancas para aceite y gasolina al centro, cambio de marcha en carter enterizo, nueva bomba de aceite, puente trasero de construcción semiflotante con piñón y corona ilicaidoles, clotche de disco único seco.

Muchas de estas innovaciones y mejoras mecánicas no se encuentran en todos los coches de otras marcas aun en otros más costosos.

En los modelos abiertos dos tipos el turismo y el roadster. Se dividen los simpatizadores de los coches abiertos.

El Cupé elegantísimo y de carrocería lujosa

LA supremacía de las Gomas Goodyear es definitiva e inconfundible. A medida que el mercado de gomas ha crecido, la proporción de sus consumidores no solo ha sido mantenida sino aumentada considerablemente.

1-22

Gomas Balón

GOODYEAR

DATOS PARA LA HISTORIA DEL AUTOMOVILISMO

El Automovilismo en el Año 1.900

El año de 1900 fué el año de las más grandes empresas. Por primera vez se celebró la primera exposición de automóviles exclusivamente, en el famoso Madison Square Garden, en el mes de noviembre de dicho memorable año. La Asociación Nacional de Manufactureros de Automóviles, que era por aquellos tiempos la más joven de todas las demás Asociaciones, logró organizarse debidamente. Los Estados Unidos de América participaron por primera vez en la historia de lautomovilismo, en las primeras carreras de automóviles que se celebraron, representado dicho país por el entonces famoso "as" del volante americano Alexander Winton, compitiendo por la gran Copa Gordon-Bennett, en Francia. Los Estados Unidos tuvieron también en dicho año sus primeras carreras de automóviles, llevadas a cabo en una distancia de 50 millas sobre unas d elas carreteras de Long Island, carreras éstas que fueron ganadas por Andrew L. Riker, con una máquina eléctrica.

Por primera vez se dió la libertad de hacer uso de los parques y paseos para el tránsito automovilístico, gracias a las activas gestiones realizadas por los más importantes Clubs de las ciudades americanas, Clubs estos qu ese organizaron en dicho año también.

El uso de los automóviles en varios y distintos sistemas de transportación, fué el barómetro registrador de lo que sería esta imponente industria 25 años después. Por ejemplo: La ciudad de New York, tuvo su primera ambulancia automóvil. También por primera vez en la vida se adaptó el automóvil al tránsito ferroviario. Una Compañía de Tranvías Eléctricos adquirió su pride su Departamento de Reparaciomer camión automóvil para el usones. La distribución y recogida de cartas en las ciudades fué por la primera vez organizada por medio de automóviles.

Varias nuevas marcas aparecieron en el transcurso de este año en el mercado americano, como por ejemplo: Packard, National, Peerless, Old, Stearns, Baker Electric y Knox.

Por la primera vez en la historia del automovilismo, logra un automóvil con motor de gasolina ganar las primeras carreras abiertas, derrotando a los eléctricos y a los automóviles de vapor, en la pista de Washington Park, Chicago.

El volante de dirección apareció por primera vez en los Packard y los pequeños automóviles Orient.

Fué en el año de 1900 que a un constructor de automóviles americano se le ocurrió colocar el motor de gasolina en la parte delantera del chassis y protegerlo por medio de una coraza o "capó". Los primeros que usaron este sistema con el cigüeñal colocado paralelo al chassi fueron el Columbia y el carro de reparto Daimler, mientras que los Winton y Rambler traían su cigüeñal en sentido transversal con relación al chassis.

Se comenzó a ver los primeros carburadores del sistema de flotante y reguladores de la ignición.

El gran fabricante de faroles Dietz anuncia haber puesto en el mercado una nueva y especial línea de reflectores para automóviles.

M.E.C.D. 2016

A U T O M O V I L I S M O Y A V I A C I O N

POR FERNANDO LOPEZ ORTIZ DIRECTOR DE EL AUTOMOVIL DE CUBA

UN ESTUDIO SOBRE EL ESTADO ACTUAL DE LA CUESTION DE LOS FRENOS

Por HENRI PETIT

Si la construcción general de los chassis de automóviles ha dado grandes pasos hacia la unificación, hay sin embargo puntos para los cuales existe una gran diversidad de realizaciones; entre ellas los frenos. Por esto hemos creido interesante, en ocasión del Salón de Bruselas, examinar especialmente los coches en lo que concierne a su sistema de frenaje.

Un coche puede ser frenado en cinco lugares distintos: las dos ruedas delanteras, las dos ruedas traseras y el árbol secundario de la caja de velocidades; el freno aplicado en este último punto se llama freno de mecanismo, o a veces, freno del diferencial.

Todos los coches modernos franceses poseen el frenaje sobre las ruedas delanteras. Igual cosa hemos podido constatar en los coches de construcción belga.

Entre los coches americanos, son muchos los que todavía carecen de frenos en las ruedas delanteras.

Sin embargo, la uestión no se plantea ya sobre la oportunidad del freno delantero, y se puede decir audazmente que un coche verdaderamente moderno es frenado adelante y atrás. Los que sólo tienen freno atrás son raros represntantes de modelos desusados y, en general, sin gran interés. Nos ocuparemos, pues, sólo de los coches con frenos delanteros.

Examinemos primero cómo se pueden colocar los diferentes comandos de frenos.

En todos los coches, existen dos órganos de comando de frenos: un pedal y una palanca. El pedal es el órgano de comando que se usa normalment een marcha, pudiendo considerarse la palanca como un comando auxiliar. Veremos además, que en algunos coches el freno de mano es un simple freno de detención, colocado allí sencillamente para inmovilizar el coche cuando está detenido.

Hay tres sistemas de comando de frenos a pedal.

1o.—El pedal actúa sobre cuatro frenos colocados en las cuatro ruedas;

2o.—El pedal actúa sobre los frenos delanteros y el freno de mecanismo;

3o.—El pedal actúa sobre los frenos delanteros solamente.

En cuanto a la palanca, hallamos las soluciones siguientes:

1o.—La palanca está montada en paralela con el pedal y actúa sobre los cuatro frenos;

2o.—La palanca actúa solamente sobre los frenos traseros;

3o.—La palanca actúa solamente sobre el freno de mecanismo.

Con relación a los frenos traseros observamos que, en la gran mayoría de los casos, actualmente, no hay más que un solo freno por rueda trasera, contrariamente a lo que xistía antes, donde se hallaba generalmente un par de frenos en las ruedas traseras comandados por el pedal, mientras que la palanca actuaba sobre un par de frenos diferentes. Se puede decir que esta solución está hoy casi completamente abandonada. El comando a pedal de los frenos en las cuatro ruedas es seguramente el que se encuentra con más frecuencia.

En ciertos casos, se ha temido que ese sistema de comando impusiere al conductor un esfuerzo demasiado grande, y se ha hecho actuar el pedal sobre un freno de mecanismo más potente que el freno en las ruedas, al mismo tiempo que sobre los frenos delanteros.

En muchos casos se han suprimido los frenos en las ruedas traseras: volveremos a encontrar esta solución en un número bastante grande de marcas. Citemos, por ejemplo: Chenard, que fué uno de los primeros en aplicar esta solución, Bignan, Delaunay, Belleville, en un nuevo chassis, G. M., Delfosse, Vagova y otros.

Algunos contructores, como Bignan, combinan con esta solución de comando de freno del diferencial y de freno delantero a pedal, el servo freno reunido al freno diferencial. Hay que observar que el único chassis desnudo expuesto por Chenard (su 11 HP.) no tenía servo freno.

Comando de los frenos.-- Casi siempre los frenos están unidos mecánicamente con el pedal y con la palanca por un conjunto de palancas y de varillas o de cables. Las varillas y los cables se disputan todavía el favor de los constructores.

Algunos de ellos no quieren oir hablar de los cables y se atienen a las antiguas varillas que pretenden más seguras y menos sujetas a la rotura. Sin embargo, cosa bastante curiosa, la mayoría de los constructores que tienen potentes servo frenos, como Renault e Hispano, para no citar más que estos dos, tienen comandos de frenos por cables. Parece que la cuestion de seguridad está a lo menos tan bien resuelta por cables como varillas, a condición, bien entendida, de dar a los cables una sección suficiente.

Estoy convencido que los constructores que han tenido trastornos con los cables los habían tomado demasiado pequeños.

Hemos encontrado, en cierto número de coches, casi siempre americanos, comandos hidráulicos de frenos. Chrysler es la marca más conocida que produce coches con frenos hidráulicos, pero no es la única: el ocho cilindros Hupmobile, por ejemplo, utiliza el mismo comando de freno.

Observemos que, en el Crhysler, la canalización en que se establece la presión de aceite es alimentada por una bomba a mano auxiliar que permite enviar líquido para compensar el que ha desaparecido por las fugas.

Al lado de los comandos por cables, señalemos, para ser completos, algunos comandos del tipo Bowden. Estos comandos están caracterizados, como se sabe, por la conjunción del cable que tira encerrado en una vaina que empuja. Hallamos el comando Bowden en un pequeño número de chassis, por ejemplo en el chassis Imperia, para las ruedas delanteras.

Sería una tarea extremadamente compleja describir los diferentes gobiernos empleados por los constructores para sus frenos. Varían en efecto, enormemente del uno al otro. Algunos tienen un comando directo, estando los cuatro cables de los frenos fijados en un mismo árbol que lleva el pedal. Otros, al contrario, tienen múltiples reenvíos interpuestos entre los órganos de comando y los árboles de levas de los frenos. Todo esto se unificará sin duda, pero aun estamos muy lejos de esa unificación.

Parecería normal que se buscara que los cables o varillas de los comandos de frenos fuesen más o menos perpendiculares a los árboles que llevan las palancas. La mayoría de los constructores han obedecido a esta preocupación; otros, por el contrario, se han separado de ella completamente, así por ejemplo Renault que, en su 10 HP. tiene comandos de frenos traseros que forman con los árboles de las palancas un ángulo de no menor de 30º

En el mismo orden de ideas, hay que señalas también el comando de los frenos traseros de Hotckiss; el cable que ataca al freno trasero derecho emplma adelante con la extremidad izquierda del árbol de los frenos, e inversamente para el cable que comanda el freno trasero izquierdo. Estos dos cables se cruzan en el medio del chassis, donde están sostenidos por un ojo.

Sólo me explico esta disposición por el cuidado de hacer evitar por los cables la caja de acumuladores y la cámara de escape, colocados en el interior del chassis.

Pero debo decir que, a primera vista, parece un poco sorprendente.

Los frenos delanteros.--Todos los constructores que presentan coches modernos tienen como hemos dicho, frenos delanteros. El comando de esos frenos ha sido realizado de un modo muy diferente, y creemos interesante estudiar algunas de esas realizaciones. Para esto trataremos de clasificarlas.

Hace algunos años esta clsiaficación habría sido muy sencilla, y no había comprendido más que dos categorías, a saber, el comando Perrot y el comando Isotta Fraschini.

Este año volvemos a encontrar estos dos sistemas de comando, acompañados de muchos otros.

Las ruedas delanteras de los vehículos autormóviles son siempre directrices. Los órgnos de comando de los frenos son llevados por el chassis; hay, pues, que crear, entre los órganos de comando de los frenos son llevados por el chassis; hay, pues, que crear, entre los órganos de comando y los frenos, un gobierno que permita, por una parte, al pedal de accionar los frenos, y por otra, que no impida el movimiento de las ruedas delanteras girando alrededor del eje, y que no sea influenciado por ese movimiento.

Todos los comandos de frenos, cualesquiera que sean, tienen una articulación colocada en el eje geométrico del eje de viraje de la rueda delantera. Una única excepción puede hacerse con los comandos Bowden por cables.

Hay diferentes medios para realizar un comando que satisface la condición que acabamos de enunciar. Indicamos las diferentes clases de procedimientos para lograrlo.

Sistema Perrot.--El sistema de comando Perrot está caracterizado por un árbol articulado por una parte al chassis mediante una articulación a rótula y por otra parte al árbol de levas de frenos mediante una pintura de cardan, cuyo centro se halla en la prolongación del eje de viraje de la rueda.

Para permitir todos los movimientos del eje con relación al chassis, el árbol del freno Perrot es telescópico. En general, está cortado en dos: una parte llena terminada por una rótula se halla del lado del chassis, y un cabo en el cual se enfila esta parte llena, está articulado sobre la junta de cardan y lleva la palanca pendiente en la cual está atado el cable de la varilla de comando a lo largo del pedal.

Hay diferentes realizaciones de detalle, que entran todas en esta clase; en lugar de un árbol telescópico, se puede empleaar un árbol de una sola pieza, pero, en este caso, debe poder deslizarse en la rótula que lo articula al chassis. El sistema Perrot, uno de los más antiguos, es casi contemporáneo con el sistema Isotta Fraschini. Ha sido, hasta entonces, el más empleado por todos los conductores.

Sistema Isotta Fraschini.-- En el comando Isotta, el árbol que comanda las levas forma parte del eje en el cual gira. Este árbol es solidario con la palanca ligada al pedal. En su extremo exterior lleva una leva de corte especial que acciona los patines de los frenos. El centro de la leva se halla exactamente en el eje de viraje de la rueda.

Es fácil ver que este modo de comando permite todos los movimientos de la rueda, porque la leva, con la extremidad de los patines, forma junta de cardan. El sistema Adex se aproxima a éste.

El sistema Hersot.-- El sistema Hersot se acerca al sistema Isotta, en que el árbol de comando es llevado por el eje, pero este árbol termina del lado de la rueda en un grueso flexible, de tal manera que debido al doblegamiento de ese flexible es que el movimiento de viraje de la rueda puede hacerse.

Sistema por árbol inferior a cardan. Este sistema comprende por una parte un árbol montado en el eje por una articulación a rótula, y por otra parte en el árbol que lleva la leva del freno mediante la junta de cardan; esto es algo como un comando Perrot, no telescópico, bien entendido, y que sería llevado por el eje en vez de serlo por el chassis.

Encontramos este sistema en un gran número de constructores.

Sistema Hotchkiss.-- Sainturat ha realizado hace tres años, en los talleres de Hotchkiss, un sistema original de comando.

El árbol en relación con el pedal es llevado por el eje. Este árbol termina, del lado de la rueda, en una palanca que, en la posición normal del freno, es casi horizontal. La leva del freno está colocada arriba, y en árbol que la prolonga lleva él mismo una palanca cuya extremidad se halla exactamente en la prolongación del eje de viraje de la rueda.

Una varilla está interpuesta entre esta palanca y la palanca montada en el árbol en relación con el pedal; durante el viraje de la rueda, esta varilla describe un cono cuya cinta está fija, el comando de los frenos no es, pues, influenciado por el viraje de la rueda.

El sistema Hotschkiss es empleado también en los coches Rolls Royce.

Comando por el eje de viraje. -- El eje de viraje de la rueda es hueco y lleva una varilla. En la parte superior del eje hueco de viraje se halla una rampa helicoidal en la cual está montada una especie de tuerca de paso amplio, que lleva la palanca en relación con el pedal. Cuando se actúa sobre éste, se hace girar la tuerca que se hunde y apoya sobre la varilla que, a su vez, se desliza al interior del eje hueco de viraje. Por su otra extremidad, esta varilla actúa sobre las levas de los frenos. Puede actuar directamente por una esquina o bien mediante cremallera y engranajes como en los frenos Panhard. Agregamos que, en estos últimos, el pedal está ligado a la palanca llevada por los ejes mediante tubos de gran diámetro.

Comandos por cables.--Los frenos delanteros pueden también ser comandados por cables reenviados sobre una polea. La palanca que llevan las levas pueden estar colocada no importa donde, pero ocupa una posición casi vertical.

La polea sobre la cual pasa el cable es tangente al eje de viraje, y el cable se apoya sobre esta polea precisamente en el punto donde es encontrada por el eje de viraje. Semejante comando no es absolutamente correcto; lo sería solamente si la polea tuviera un diámetro cero.

El hecho de hacer virar la rueda en el momento en que apunta, actúa para cambiar la longitud del cable de comando. Sin embargo, este sistema es bastante usado en los pequeños coches. Obsérvese que éste era el sistema adoptado el año pasado en el 7 HP. Fiat, y que ha sido abandonado este año por un comando rígido.

Otro comando por cable es empleado en el 11 HP. Peugeot, pero difiere muy netamente del precedente: una rueda de cadena gira sobre un eje vertical llevado por el eje delantero. Una cadena se encaja en esa rueda y está fijada en una extremidad al cable en relación con el pedal, y en la otra a la caja de comando de los frenos. Cadena y rueda de cadena están completamente encerradas en el interior del eje, dando un conjunto particularmente satisfactorio.

Itala ha realizado un comando por cable muy particular: los cables penetran en los tambores de frenos perpendicularmente su plano, y tiran verosímilmente en un punto o en una palanca que lleva la leva. Ellos siguen la dirección general del eje, luego pasando por una polea llevada por el eje, parten paralelamente al eje del chassis para volver al pedal.

Los servo frenos.-- Hallamos en el Salón de Bruselas un número bastante grande de servo frenos. Observamos especialmente que todos los coches belgas, salvo Metallurgique e Imperia, montan en serie el servo freno Dewandre; así también muchos camiones.

Nadie es profeta en su tierra, se dice. Este refrán no se justifica para el servo freno Dewandre, que ha conquistado todo el mercado belga. Los constructores que no lo exponen todavía, lo tienen en estudio, y todo deja prever su próxima adopción.

Imperia tiene su servo freno, que ha construído el año pasado; el órgano que lleva los segmentos del freno en mecanismo está constituído por una mandría que puede girar alrededor del eje general del árbol secundario; esta mandría está en relación con la timonería de los frenos delanteros. Así que, cuando se apoya sobre el pedal de frenos, de manera de originar el contacto de los segmentos del freno de mecanismo con el tambor, éste arrastra la mandría llevando los segmentos que tira sobre los frenos delanteros.

Este sistema de servo freno, muy sencillo y muy bien realizado por Imperia, le ha ayudado poderosamente a ganar carreras donde ha figurado tan brillantemente este año.

Renault ha conservado su servo freno que cierra en los dos sentidos.

Hispano, que ha aplicado el primer servo freno en los coches de serie, tiene siempre su mismo sistema. Bignan y Chenard, en sus grandes coches, así como Jorge Irat, tienen el servo freno Hallot, Voisin, Ballot, Isotta-Fraschini, Hagant, Minerva, Dasse, Miesse y otros más, montan el servo freno Dewandre.

El servo freno Westinghouse estaba expuesto en un stand de accesorios, pero no lo he visto en chassis alguno.

El servicio freno gana terreno, esto es incontestable; no podríamos felicitarnos demasiado por ello.

EL AUTOMOVIL CLUB DE MUNICH ORGANIZA UNAS CARRERAS

En la carretera que junta Bayrischzell con Landl, el Automóvil Club de Munich hizo disputar el 3 de octubre una carrera de velocidad para coches de turismo y coches de deporte. El recorrido, largo 6 kilómetros, se presenta con numerosas vueltas y con repechos ciertas veces muy sensibles.

Los mejores tiempos de la jornada fueron conseguidos en la categoría deporte; y en particular manera merece ser señalado el tiempo marcado por Waldhier, quien, en un pequeño Fiat-509 ,logró clasificarse, además que primero en su categoría, segundo en la clasificación general, según resulta de los siguientes resultados definitivos:

COCHES TURISMO

Categoría 4 HP.: (fórmula alemana). 1o. Heiss con Opel en 5.51"4|5.—2o. Schlinkert con Opel en 6.12"4|5.—3o. Muhr con Austin en 6.18".

Categoría 5 HP.: 1o. Bieber con Wanderer en 5.04"4|5.—2o. Nicolai con Salmson en 6.12"1|5.

Categoría 6 HP.: 1o. Witzgall con Fiat-501 en 5.55"2|5.—2o. Dorin con Dixi en 6.16"1|5.

Categoría 8 HP.: 1o. Mayr con Simson-Supra en 4.49"4|5.—2o. Rupflin con Simson-Supra en 5.10".—3o. Leschner con N. S. U. en 5.16"1|5.

CAMBIO DE RAZON SOCIAL

El garage y venta de accesorios establecido en la calle de Palatino 1-B, en el Cerro, que hasta ahora ha venido girando bajo el nombre del señor Luis E. Fernández, según atta. circular que nos envía nuestro distinguido amigo Gregorio Fernández, en lo adelante girará bajo su nombre. Deseamos al señor Gregorio Fernández muchos éxitos en su nuevo establecimiento.

LA AGENCIA DE LAS GOMAS FISK SE TRASLADA

Nuestro distinguido amigo el señor J. R. Vassallo, representante exclusivo de las afamadas gomas Fisk para la República en atenta circular nos comunica que ha trasladado sus oficinas y almacenes de los productos Fisk, de la calle de San Lázaro 342 a Padre Varela (Belascoain) número 7 donde ofrecen a sus clientes el mismo servicio a que les tiene acostumbrado.

Muchos éxitos le deseamos en su nuevo local.

SENSACIONAL NOTICIA

UNA FABRICA DE GOMAS PARA AUTOMOVILES QUE RADICA EN ESPAÑA ESTABLECERA EN CUBA UNA SUCURSAL PARA LA VENTA

Ayer, a última hra, nos enteramos que una fábrica de gomas española, cuyos talleres radican en Barcelona, según nuestro informante, abrirá en Cuba una sucursal para la venta de sus productos.

El anónimo informante, distinguido amigo y persona seria, acaba de llegar de playas españolas y trae la encomienda de efectuar negociaciones para designar las personas que han de ocuparse de este asunto, y nos garantiza que la sucursal de Cuba será la primera que se establecerá en América, aunque los productos de la fábrica catalana han saltado y con éxito las fronteras españolas.

Entre otros detalles autorizados para su publicidad, está uno que desvirtuará muchas dudas y comentarios prematuros, la fábrica del caso, no tiene ni ha tenido nunca representación en Cuba, ni nunca se han vendido sus productos.

EL PRINCIPE NICOLAS, DE RUMANIA, ADQUIERE UN AUTOMOVIL "WILLYS-KNIGHT"

UN MODELO ROADSTER GRAN SEIS LE FUE ENTREGADO A SU LLEGADA A LA CIUDAD DE NEW YORK

"Favor de Entregarme el Willys-Knight que ordené recientemente a mi llegada al Hotel Ambassador, en New York"

En respuesta a este radiograma que recibió la Sucursal de la Cía. Willys-Overland, Inc., en New York, entregó en el tiempo señalado a Su Alteza Real, el Príncipe Nicolás de Rumanía, el más joven de los hijos de la Reina María, uno de los nuevos modelos Standard Sport Roadster "Willys-Knight Gran Seis" y no creemos que ninguno de los nuevos o experimentados automovilistas del mundo, se mostró tan complacido como el Príncipe al recibir su nuevo coche. que cuando sus ojos lo vieron, exclamó entusiasmado: "Oh! si es una belleza!"

Su primera atención fué atraída por el motor "Knight". Olvidándose de la horda de repórters, policías, fotógrafos de la prensa, cinematografistas y de los innumerables espectadores que llenaban las dos orillas de la Park Avenue, cerca de la residencia real, el Príncipe Nicolás, "El Príncipe de Gales, de los Balkanes" y quien es uno de los más inteligentes y experimentados automovilistas en las familias reales europeas y un arriesgado corredor que tiempla su arrojo con un buen manejo. Hizo a un lado al chauffeur uniformado que la Cía. Willys-Overland, Inc., había puesto a su disposición y levantando la capota de su nuevo automóvil inspeccionó rápidamente las varias características de la ultra-moderna ingeniería y construcción del "Willys-Knight" y exclamó:

"Espléndido, quiero ensayarlo al momento".

Saltando ligeramente hacia atrás del volante de la dirección, movió los engranajes como un consumado veterano, y sin esperar a que el chauffeur se sentara bien, se perdió al momento en el laberinto neoyorquino. Diez minutos más tarde estaba de vuelta en el Hotel Ambassador, saltando del coche se dirigió hacia el interior del hotel, no tardando mchos segundos en aparecer con una muchacha alta y delgada y a la que le mostraba orgullosamente su nuevo automóvil. Esta muchacha era su hermana, la Princesa Ileana. Tomándola del brazo la llevó apresuradamente al interior del automóvil y olvidándose otra vez del chauffeur, que apenas tuvo tiempo de colocarse en el asiento posterior, y de los espectadores, se dispuso a correr en el coche.

Con un cambio en las velocidades que lo demostró con un verdadero experto en la materia, el Príncipe puso en marcha su automóvil y la pareja real empezó un recorrido para conocer la ciudad, libres de las molestias que les ocasionaban el verse admirados por las muchedumbres, repórters, lacayos y miembros del servicio secreto.

A su regreso, ambos, el Príncipe y la Princesa expresaron un entusiasmo sin límites por el excelente funcionamiento del automóvil, el cual había sido ya corrido con anticipación para que el Príncipe, en cualquiera velocidad que deseara alcanzar, pudiera apreciar su suavidad y silenciosa operación. El Príncipe Nicolás, que se mostró tan entusiasmado con este automóvil, no es solamente un ingeniero y experto mecánico, sino que además es un oficial en la marina británica, y el único miembro de una familia real que no pertenece a la realeza británica, que es objeto de tal distinción.

"Esta es mi primera experiencia con el "Willys-Knight" expresó el Príncipe. "He manejado varios automóviles con motores "Knight" por muchos años y por este tipo de motor tengo una gran admiración. En mi primera visita a este país deseaba el manejar un automóvil de construcción americana. Esta es la razón por la cual arreglé el comprar este automóvil "Willys-Knight" en París para que me fuera entregado a mi llegada aquí. Voy a tener un gran placer manejándolo".

"Los representantes del "Willys-Knight" tienen una gran exhibición de sus modelos en el Salón de Automóviles de París. El Whippet despertó en gran manera mi interés. En Europa están muy entusiasmados con este tipo de automóvil".

El roadster "Willys-Knight Gran Seis" comprado por el Príncipe Nicolás fué un modelo del tipo corriente acabado en dos tonos, amarillo-crema y gris con listas rojas, asientos de bejuco y tela que fueron del agrado de su Alteza. Tiene un toldo de kaki, pequeño y de muy fácil manejo, un faro buscador con una colocación excelente para iluminar bien el lado derecho del camino, y un completo surtido de accesorios modernos para automóviles incluyéndose ruedas de alambre, frenos en las cuatro ruedas y cinco neumáticos "Fisk" balloon. En cada puerta y en la cubierta del neumático colocado en la parte posterior se encuentran pintados en negro y oro el escudo del Príncipe, una corona y una "N" Napoleónica rodeada de un círculo dorado.

Todo los que se relacionaba con licencias, registros, etc., etc., fué arreglado antes de hacerse la entrega del automóvil. En su solicitud el Príncipe manifestó haber nacido el 18 de agosto del año de 1903, su peso es de 66 kilos teniendo 180 centímetros de estatura. Tiene un carácter arrojado y vivo y con sorpresa recuerda uno al Príncipe de Gales, por su habla y sus maneras, pero en su fisonomía se parece más al hermano de este último el Duque de York. Tiene el cabello rubio y los ojos pequeños y brillantes que son característicos en los miembros de la Familia Real Británica.

CHEVROLET

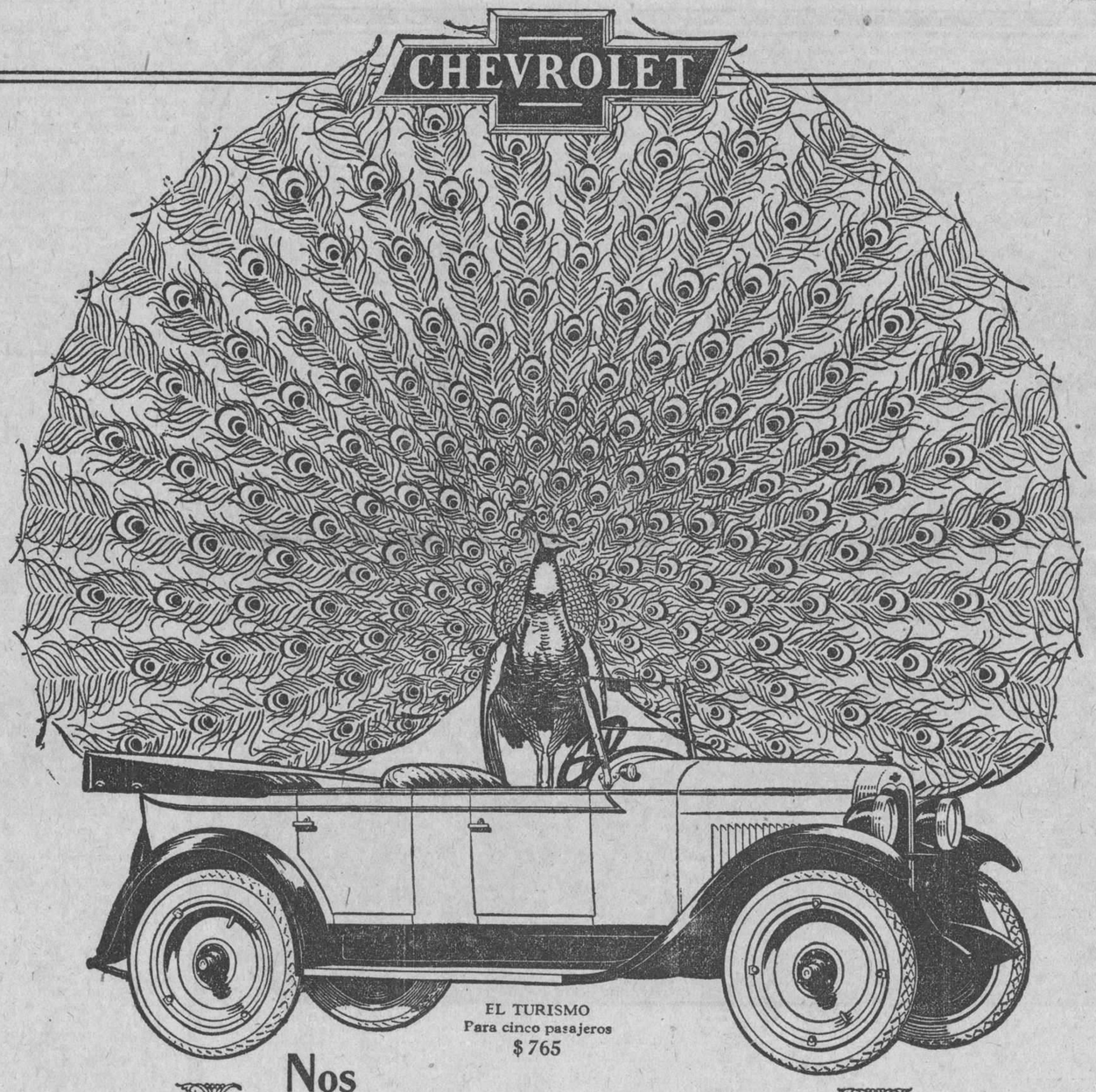

EL TURISMO
Para cinco pasajeros
$765

Nos complacemos en presentar El más bonito de todos los CHEVROLETS

EL LANDAU
Para cinco pasajeros
$1075

LA CUÑA
Para dos pasajeros
$765

EL COCHE
Para cinco pasajeros
$875

COMO culminación del triunfo automovilístico más notable de años recientes, nos sentimos orgullosos en presentar al público lo mejor que ha salido de la fábrica Chevrolet: *el más bonito de todos los Chevrolets.*

Este nuevo Chevrolet con su mecanismo aún más perfeccionado, con sus elegantes contornos y hermosísimos colores ofrece un estilo, distinción y elegancia que nadie esperaría hallar en un automóvil de tan bajo precio.

Por completa y entusiasta que sea, no basta una mera descripción del nuevo Chevrolet con su infinidad de reformas para presentar adecuadamente la elegancia, calidad superior y alto valor intrínseco que este modelo viene a introducir en la categoría de automóviles de precio bajo.

Ahora mismo estamos celebrando una exhibición especial de los nuevos modelos. Invitámosle a que visite nuestro Salón para que examine detenidamente el nuevo Chevrolet y aprecie los méritos de sus numerosas mejoras. Podemos asegurarle que esta visita no será para usted tiempo perdido.

DISTRIBUIDORES PARA CUBA:

Lawrence B. Ross Corporation, S. A.

Calle 25, entre Marina e Infanta, Habana

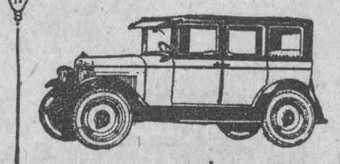

EL SEDÁN
Para cinco pasajeros
$1,000

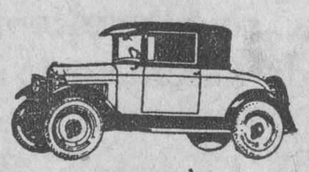

EL CUPÉ
Para dos pasajeros
$900

EL CABRIOLET SPORT
Para dos o cuatro pasajeros
$1,025

TODOS LOS MODELOS CHEVROLET LLEVAN COMO EQUIPO STANDARD RUEDAS DE DISCO Y GOMAS BALON

M.E.C.D. 2016

A U T O M O V I L I S M O Y A V I A C I O N

POR FERNANDO LOPEZ ORTIZ DIRECTOR DE EL AUTOMOVIL DE CUBA

MUELLES ALLOY

INSUPERABLES

Tengo Muelles para toda clase de Autos y Camiones, Ford Patente y extra largo. Hojas maestras y Hojas sueltas. Vengan a visitar mi casa y se convencerán de la rapidez de mis trabajos.

Por ejemplo:

Muelles Chevrolet	10 Minutos
Oldsmobile	10 "
Packard trasero	15 "
Camiones grandes solamente	30 "

Todas las reparaciones de los muelles son de una tarifa sumamente módica.

O. BITCHMAN

FABRICA Y MARINA. "El Centro de los Muelles Alloy"

NOS VISITA UN REPRESENTANTE DE LA INDIANA

En los primeros días de la semana pasada nos visitó el señor O. E. Stephenson, Director del Departamento de Exportación de la Indiana Track Comp., fabricantes de los famosos camiones Indiana.

Reciba Mr. Stepheson nuestro cordial saludo.

UN DATO CURIOSO

La industria automovilista en los Estados Unidos paga salarios totales de casi seis billones de pesos al año a cerca de 3.500,000 personas.

SAMUEL BROERS

Hemos tenido el gusto de saludar al señor Samuel Broers, Export Manager de la gran fábrica The Firestone Tire and Rubber Co. de Akron, Ohio, quien se encuentra en esta ciudad desde hace varios días.

La visita del señor Broers a esta ciudad se debe a asuntos relacionados con la fábrica Firestone y en cuyas gestiones le deseamos un éxito franco.

Reciba un afectuoso saludo.

SEIS BILLONES DE PESOS EN UN AÑO

Los productores de gasolina de los Estados Unidos venden el 80 por ciento del referido combustible a los automovilistas.

EL EXITO DEL NUEVO "MARMON"

EL PEQUEÑO MARMON HA CAUSADO GRAN SENSACION EN LOS CIRCULOS AUTOMOVILISTAS DEL MUNDO

Ha sido probado, por los ingenieros de la Marmon, que ningún automóvil con motor de ocho cilindros en línea montados en coche de pasajero, rinde más por pulgada cúbica de desplazamiento. Tanto el motor como chassis son otros de la Compañía Marmon, desde el diseño hasta el último detalle del acabado, permitiéndole esto la garantía absoluta que ofrecen a sus clientes debido a la vigilancia rigurosa y constante que mantienen en la fábrica.

El chassis del Marmon pequeño preparado con exquisitez para rodar sobre caminos normales, puede sin gran perjuicio para el pasaje, atravesar los caminos malos, gracias a la disposición especial de sus muelles montados sobre anchos cojines de goma que los aislan del resto del chassis y carrocería, evitando completamente toda desviación y sacudida, frenos en las cuatro ruedas garantizan total y rápida detención del automóvil aun en velocidades notables con la garantía de estabilidad debido a su carrocería baja.

La potencia del motor garantiza 72 millas por hora de una manera fácil y su consumo está estipulado entre 18 y 22 millas por galón de gasolina, cosa notable en un coche de ocho cilindros.

CARRERAS EN MILAN

Un completo suceso tuvo la tradicional carrera automovilística invernal denominada Copa del Garda. Setenta y siete concursantes tomaron la salida en Milán, desde donde debían llegar siguiendo el itinerario que a cada uno gustase más, a Gardone (Italia) con un promedio de 50 kilómetros por hora. Esta medida no podía ser subida ni bajada, pues el reglamento penaba al concursante transgresor con un número de puntos doble por cada minuto de anticipo o de atraso.

Salvand olas dificultades resultantes de este rigor, el equipo de los pequeños coches Fiat-509 sacó el trofeo más ambicionado de la jornada, la "Copa del Garda"; el premio asignado al grupo de coches que habían totalizado la mínima diferencia con la media prefijada. La diferencia entre los coches que llegaron a la raya fué, en efecto, de solo 10 segundos.

Después del equipo de los coches Fiat-509 se clasificó la escuadra de los O. M.

Tomaron parte en el certamen 32 automóviles Fiat, de los que 31 llegaron en el tiempo reglamentario a la meta.

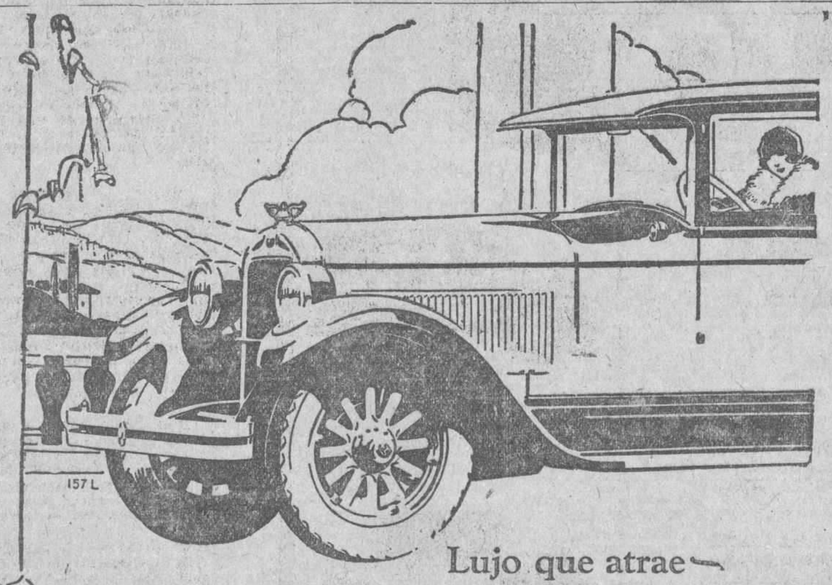

Lujo que atrae—
Funcionamiento que convence

ARRELLÁNESE en los suaves asientos del Hupmobile Ocho, como pudiera hacerlo en su poltrona favorita—cómodo, descansado, solazado. Hasta el más mínimo detalle que pueda aumentar su confort ha sido incluído en sus lujosas guarniciones.

Cuando empiece a marchar el famoso Hupmobile de Ocho Cilindros en Línea, experimentará nueva y maravillosa sensación. Tal parece que se va flotando por el aire y no corriendo sobre ruedas—ya sea a paso reposado o a vertiginosa rapidez—como a Ud. se le antoje.

El Hupmobile Ocho, Modelo Salón, está construído con solidez, para que disfrute por muchos años de las delicias

STRAKE MOTOR CORPORATION

Prado No. 23. Teléfono M-3959.

Hupmobile

OCHO CILINDROS—

LOS CAMINOS Y LA CIVILIZACION

Resumen histórico del origen y desarrollo de los caminos carreteros

La historia de la civilización podría con justa razón llamarse la historia de los buenos caminos. Las adecuadas vías de comunicación han constituido siempre una de las necesidades más perentorias de los pueblos bien organizados. Donde la población es muy numerosa, su misma densidad exige las mayores facilidades en todo lo concerniente a la vialidad pública, a fin de mantener la unidad y coherencia necesarias para la conservación de su independencia política.

Es un hecho comprobado que los buenos caminos, las carreteras bien pavimentadas, han desempeñado un papel trascendentalísimo en el desarrollo y engrandecimiento de las naciones, en todas las grandes civilizaciones del pasado. En Europa y Asia, los caminos naturales han sido utilizdos una vez tras otra por las grandes migraciones que en tantas ocasiones alteraron los mapas políticos de aquellos dos continentes. Muchos de ellos han sido hollados por tantos millones de personas, que llegaron a convertirse en verdaderos caminos carreteros perfectamente demarcados. El famoso Paso de Khyber de la India, recorrido por las inmensas muchedumbres que desde el Asia septentrional invadían las feraces llanuras de aquel imperio, es uno de los más antiguos caminos naturales de que se tiene conocimiento. Fué en el antiguo Egipto, sin embargo, donde parece haber sido construidos los primeros acminos carreteros, si es que hemos de atenernos a lo poco que hasta nosotros ha trascendido de las muertas civilizaciones entrevistas al través de los primeros albores de la Historia.

Nuestros primeros conocimientos relativos al Egipto se remontan a los años 7000 a 8000 a. de J. C. En aquel tiempo era el Egipto un imperio poderoso y floreciente. Allá por el año 460 a. de J. C., Heródoto, el célebre historiador griego, en los comentarios sobre sus viajes por las tierras de los Faraones, hace alusión a la extensa red de caminos reales que allí había visto y cuya existencia databa de hacía miles de años. El caudaloso río Nilo ha constituido siempre la principal vía de comunicación en el Egipto; pero en la época en que éste tenía bajo su dominio la Nubia y la mayor parte del Asia Menor, sus caminos carreteros formaban una red extensísima hábilmente trazada que, irradiando de las principales ciudades situadas en las márgenes del Nilo, se prolongaban hasta todas las más importantes regiones del imperio.

Todas las glorias del extinto imperio persa debiéronse, en gran parte, a su excelente sistema de carreteras. El título de "Rey de los Reyes" de que sus monarcas se enorgullecían, procedía, casi exclusivamente, de las facilidades de que disponían para el transporte de sus productos comerciales en tiempos de paz, y de las tropas y pertrechos bélicos en tiempos de guerra, gracias a sus numerosos y bien conservados caminos. El sabio Heródoto hace mención de un camino real de 3,400 kilómetros de largo que corría entre las antiguas ciudades de Sardis y Susa, y que había sido construido para facilitar lo más posible los transportes de paz y de guerra entre uno y otro punto. Hacia el año 500 a. de J. C., el famoso rey Darío construyó un camino de posta que ponía en mútua comunicación varias de las principales ciudades del país, y al cual puede atribuirse, en gran parte, la consumación de aquella unidad política que, con el correr de los años, tanta gloria había de proporcionar al antiguo imperio persa.

En la época en que la tierra de Confucio se encontraba en todo su esplendoroso apogeo comercial y político, casi todas las grandes ciudades del Celeste Imperio se comunicaban unas con las otras por la vía fluvial o terrestre, existiendo para este último numerosísimos caminos carreteros sobre los cuales fluía una gran parte del comercio de sus industriosos y pacíficos habitantes. Tan sólidamente habían sido construidos algunos de los caminos más antiguos de la China, que muchos de ellos todavía continúan usándose en la actualidad.

Los anales de la civilización incaica contienen interesantísimos detalles sobre la construcción de carreteras en el antiguo imperio de los incas (o sea el Perú actual) en época lejana, siendo digno de mencionarse el famoso camino real que unía la capital de Cuzco con la lejana ciudad de Quito.

Estaba reservado al imperio romano, sin embargo, el legar a la posteridad un ejemplo de la importancia y el valor que para una nación tienen las buenas vías de comunicación. Data de tiempos muy antiguos el dicho aquel de que **todos los caminos conducen a Roma;** a esto debiera haberse agregado que por todos ellos podría irse en línea recta hasta la Ciudad Eterna. España, Galia, Gran Bretaña, Iliria, Tracia, Macedonia, Egipto, todos los diversos territorios sometidos al poderío de las águilas imperiales, hallábanse surcados por una ramificación amplísima de caminos reales. Construídos con fines militares en primer término, tratábase siempre de que fuera lo más rectos posible, con el objeto de economizar tiempo en el transporte de las tropas entre unas comarcas y las otras. No obstante lo quebrado del terreno en algunos parajes por donde pasaban, estos caminos corrían rectos como una flecha por espacio de leguas y leguas, sin desviarse de la ruta trazada salvo en los puntos más escabrosos donde las curvas eran absolutamente inevitables. El lo que a la solidez de su construcción se refiere, las carreteras romanas no han podido ser igualadas: muchas de ellas, después de haberles "modernizado" la superficie, aún continúan usándose. Se calcula que a la caída del imperio romano, habían sido construidos de 12,000 a 16,000 kilómetros de caminos carreteros.

Uno de los famosos caminos carreteros más antiguos construído en el imperio de los Césares, es la Vía Apia, comenzado en el año 312 a. de J. C. Esta Vía cubierta con una superficie moderna, todavía está en uso, corriendo entre las ciudades de Roma y Capua, Italia. En la Gran Bretaña construyeron los romanos cuatro carreteras principales, la mayor parte de las cuales aún sigue utilizándose Entre éstas, la mejor conocida es la que ahora se llama **Watling Street,** que, partiendo de Kent en dirección a Chester y York, se bifurca después hacia el norte, llegando hasta Carlisle uno de los ramales y terminando el otro en las cercanías de Newcastle. En las fotografías adjuntas, tomadas en Inglaterra, puede apreciarse la rectitud de las carreteras romanas.

La Europa medioeval hizo muy poco en lo que respecta a la construcción y conservación de caminos. En aquella edad, las facilidades de transporte dejaban mucho que desear, y las carreteras ya existentes permanecían semiabandonadas. Durante los siglos XVI y XVII, las vías de comunicación que en la Gran Bretaña existían estaban constituídas casi exclusivamente por caminos de herradura. En 1700, cuando hacía tiempo lluvioso, era sumamente difícil trasladarse de un punto a otro en las cercanías de Londres. Fué la Francia de mediados del siglo XVIII la que inició la construcción de carreteras siguiendo ciertos procedimientos que ya podríamos calificar de "modernos" y que, con el transcurso del tiempo, tanto habían de contribuir al desarrollo del comercio y las industrias en todas las naciones del Viejo Mundo.

Por aquella época, en Europa el servicio de correos había alcanzadodo una importancia considerable, y la nueva era industrial comenzaba a hacer su aparición, de resultas de lo cual sentíase cada vez con mayor apremio la necesidad de la buena vialidad. Fué para mejorar tan pésimo estado de cosas que, hacia 1750, se instituyeron en Francia las primeras escuelas dedicadas a la enseñanza de todo lo relativo a la construcción de puentes y caminos A partir de aquella época, la nación francesa ha tenido siempre a cargo de ingenieros competentísimos la construcción y conservación de sus carreteras y caminos públicos, con la consiguiente eficacia en la vialidad general. El laudable ejemplo de Francia fué imitado más tarde por otras naciones del continente europeo.

No podría considerarse completo nada de lo que acerca de la historia de los caminos carreteros se escriba, si se dejada de mencionar los nombres de Telford y Mac Adam.

El pésimo estado de los caminos rurales en Inglaterra durante el siglo XVIII, debíase en gran parte a la ley que obligaba a las parroquias a encargarse de la conservación de sus respectivas carreteras. La institución de portazgos y otros gravámenes a que más tarde se recurrió con el fin de dedicar a la conservación de las vías públicas los impuestos así recaudados, no dió tampoco los resultados deseados, debido a la ignorancia e incompetencia de las personas encargadas de poner en práctica esta innovación. Telford ideó a base de alquitrán, un nuevo firme para las carreteras, que resultó ser medianamente eficaz; y Mac Adam fué el primero en introducir la idea de conservar secos y firmes los subsuelos protegiendo los pisos de las carreteras, con una capa impermeable y construyendo los necesarios desagües. Los procedimientos puestos en práctica por Mac Adam han sido los más eficaces habiendo ejercido una gran influencia en la construcción de caminos carreteros en todas partes y continuando ejerciéndola aún en la época actual.

En los Estados Unidos, la construcción de carreteras, en forma más o menos rudimentaria comenzó muy poco tiempo después de la Colonización. En la época de la guerra de emancipación, ya casi todas las principales ciudades estaban unidas entre sí por caminos sin pavimentar ("caminos de tierra", como en Norteamérica se les llama).

A principios del siglo XIX, la construcción de nuevos caminos carreteros comenzó a desarrollarse lenta pero constantemente, a medida que la población iba avanzando hacia el oeste; y en las postrinerías de la misma centuria todas las grandes ciudades estaban en comunicación las unas con las otras, mediante un regular sistema de caminos rurales bastante buenos, puesto que los caminos de superficie lisa todavía no se habían hecho tan generales como lo son en la actualidad. Poco tiempo después, hizo su advenimiento el automóvil. Al principio se hicieron sentir muy poco sus efectos; pero a medida que su empleo se fué generalizando, la necesidad de carreteras mejores y más numerosas dió un impulso verdaderamente enorme a este ramo de la industria construyéndose caminos de macadam y hormigón hasta todos los pueblos y aldeas de alguna importancia en casi todos los Estados. En el término de veintiséis años, el territorio nacional vióse surcado por una tupida trama de carreteras que se estendían hasta las más remotas villas y poblados. Estímase que, en la actualidad hay en los Estados Unidos más de ochocientos mil kilómetros de caminos carreteros perfectamente pavimentados. Lo mucho que éstos han contribuído a la prosperidad general del país, puede apreciarse hasta cierto punto, considerando que, en el verano próximo pasado, se calcula que los automovilistas gastaron alrededor de $3.000.000.000 durante sus excursiones por el país.

En la época presente, todas las naciones civilizadas se esfuerzan por construir el mayor número posible de kilómetros de carreteras nuevas. Estas han llegado a convertirse en eficacísimas arterias por las cuales, secundadas por el automóvil y el camión, fluyen sin cesar las corrientes de la prosperidad material de los pueblos. Cuanto más perfeccionadas sean en una nación cualquiera, sus vías de comunicación y otros medios de transporte, tanto más rápido será también su avance por la senda del progreso.

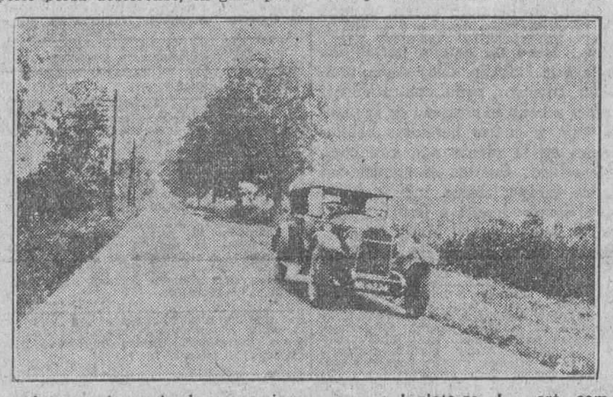

Interesante punto de un camino romano en Inglaterra. La parte sombreada representa una sección del camino exactamente tal como lo construyeron los romanos. Detrás del automóvil pueden verse las torres de la mayor estación emisora radiotelefónica de Inglaterra, que establece comunicación directa con Australia. La red telegráfica a la izquierda y el Buick que se ve en esta fotografía ofrecen una comparación interesante entre los tiempos antiguos y los modernos.

PIDA A SU GARAGISTA

LA CAMARA ROJA

"CUBANA"

"Hecha en Cuba"

LA MEJOR

LA MAS FRESCA Y

LA MAS BARATA

FABRICAMOS PISOS DE GOMA PARA TODAS LAS MARCAS DE AUTOMOVILES

FABRICA NACIONAL DE GOMAS

Puentes Grandes. Habana. Telf. FO-1082

PROTEJA LA INDUSTRIA NACIONAL COMPRE EN CUBA

COMO SE TOMA EL TIEMPO EN LAS PISTAS NORTEAMERICANAS

Registro del tiempo y clasificación por puntos en las carreras de automóviles en las distintas pistas Americanas.—Por Chester S. Ricker Director del Departamento de Registro y Clasificaciones.

Probablemente ninguna otra eslabón mecánico de una gran carrera de automóviles tiene que actuar con tanta inteligencia y automáticamente, como lo efectúa el cerebro humano que registra el tiempo empleado en cada vuelta y anota los puntos de ventaja sacados por tal o cual corredor. Desde hace más de 15 años Mr. Odis A. Perter, Jefe del Dept. de Registros y yo, hemos estado asociados en los trabajos de pistas. Por más de 12 años he estado al caigo del registro del tiempo y de las clasificaciones y records, Durante todo este lapso de tiempo, muchas innovaciones y cambios han sido introducidos en el trabajo de este Departamento en casi todas las pistas de importancia, de manera de poder dar a los drivers, al público y a la prensa informaciones preciosas y exactas, y a la mayor rapidez posible. En 1919 cuando se instituyó los premios por vueltas desarrollé un sistema de control y registro que podía ser llevados por unos cuantos hombres solamente. Pero sin embargo este sistema tuvo que ser revisado nuevamente, cuando se notó la importancia que tenía para los observadores del grupo, el poder distinguir en la vuelta 200 por ejemplo quien iba delante de quién.

Solamente toma unos 40 segundos entre el ver pasar al driver que lleva la delantera, anotar su promedio de velocidad y tiempo, y el notificársele a la Prensa. El coordinar esta información de manera que en solo 40 segundos de tiempo pueda ser pasado a los periódicos y por ende al público requiere nada menos que los servicios de cincuenta hombres.

Odis A. Porter, es el ojo observador de toda la organización. El tiene que tomar el tiempo que cada máquina corredora toma en pasar por la meta de salida y ver que la máquina registradora lo imprima. Pero esto no es todo. El tiene que anotar frente a cada tiempo el número del carro corredor correspondiente, durante cinco o seis horas. El tiempo es impreso automáticamente, pero el número del carro es el que hay que observar y llevar el record escribiéndolo en un registro especial. En unas carreras de automóviles de 500 millas y con la pista llena de carros, significa que cerca de 6,600 registros individuales han de ser anotadas para cada uno de ellos. Porter es largo en el trabajo, y en los tantos años que he trabajado con él, he podido notar que n aún un 1 por ciento de los registros efectuados durante toda una carrera han sido dejadas de anotar por él. Cuando se le ha escapado alguno ha sido casi siempre en los comienzos de la justa cuando los carros corren agrupados unos a otros. Este es un verdadero record de habilidad y destreza, pues las veces que se le ha escapado así algún carro, no se debe a que él no lo haya visto, por el contrario se debe a que materialmente no ha tenido el tiempo suficiente para escribir la anotación. El puede con facilidad asentar el record en la pizarra, cuando las carreras se hallan en estado estacionario, es decir cuando se sucede a pequeños intérvalos los carros unos de otros. Si uno tiene en cuenta que los carros pasan a intérvalos unos de otros con un promedio de cinco por segundo, cuando corren agrupados, pronto se dará de cuenta que Mr. Porter no tiene tiempo suficiente de manejar su aparato eléctrico registrador del tiempo y marcar debajo en la pizarra el número del carro correspondiente. Si él trata de hacer cualquier otra cosa además, puede netonces echarse a perder por completo todos los registros efectuados hasta entonces, y a Dios con todo el sistema y por ende con quien ha de ser el triunfador. El sistema de registro ha sido implantado para dar a conocer al público la información que él necesita, tomar el tiempo verdadero y éxito de la máquina corredora que va a la delantera a intervalos y a medida que corresponden al promedio de velocidad en milla por hora, sin necesidad de tener que molestar a Mr. Porter para nada.

El grupo de hombres que hacen estos cálculos, se parecen a un conjunto de nervios de su cuerpo, que informan todos ellos a un mismo arreglo, el cerebro por ejemplo. Una vez recogidos todos los datos necesarios, éstos son de nuevo enviados por otro grupo de nervios, dijéramos así, a las correspondientes unidades individuales que han de hacer uso de ellas.

Por ejemplo hay un grupo de hombres bajo la dirección de Mr. L. V. Bedell, Jefe Anotador, que tienen que registrar el pase de los carros sin preocuparse para nada del tiempo invertido por éstos. Lo que ellos registran con toda exactitud es el orden en que cada carro pasa la línea de la arrancada. La información es transmitida por estos hombres por escrito, de manera que pueda ser comparada con los números escritos en la pizarra por Mr. Porter. Como estos números son anotados en el mismo orden que el de los tiempos en dicha pizarra, tienen pues que corresponder y si al comienzo hay algún carro que no ha sido anotado, es en el acto entrado su anotación por los comprobadores, de acuerdo con los datos suministrados por escrito por los observadores. Después de la pizarra ha sido comprobada de esa forma, un nuevo grupo de hombres toman en el tiempo de cada carro a intervalos de diez vueltas o sea cada veinte y cinco millas y llevan el record que ha de ser publicado cada año en el periódico "Indianápolis News" el día después de las carreras. Este es el resumen más completo que se publica en pista alguna del mundo.

Pero el hacer estas anotaciones llevan tiempo y los registradores no pueden ir apareados con las carreras. Por consiguiente ha sido necesario idear otro sistema de información más rápida, para poder tener a todo el mundo informado de la velocidad de cada carro y su posición correspondiente.

Este es el trabajo de otros de los hombres directores de grupos, nos referimos a Mr. Maurice Lipson, otro muchacho de Indianápolis. El vigila siempre al corredor que va a la cabeza del grupo desde el inicio de las carreras, cuenta las vueltas de éste, y cuando se va aproximando a la vuelta, diez, veinte, etc., corre cerca de Mr. Porter y lee el tiempo de este corredor impreso en la pizarra y transmite la información a Mr. A. Wagner, quien a su vez lo anuncia en los grand stands.

Wagner tiene el tiempo, el número del corredor que marcha a la cabeza y la vuelta que acaba de completar. Puesta esta información en las manos de los calculistas, es cuestión de un momento de esfuerzo. Se usan máquinas de calcular para computar con estos datos las velocidades de los carros y también para tener más seguridad en los cálculos y por lo tanto mayor veracidad. Durante los dos últimos años Mr. Porter y yo hemos usado la máquina Monroe para este trabajo. En las carreras de velocidad de aire, se ha podido registrar con el aparato eléctrico registrador de Indianápolis hasta 281. 39 millas la hora.

Solamente después de transcurridos unos veinte segundos del pase del automóvil que corre al frente del grupo, su velocidad es conocida del público, así como el tiempo invertido. Wagner envía su información en dos direcciones: una al telefonista que los transmite a todas las pizarras y anunciadores y la otra a Mr. Paul, Richey o Hermán Deupree, quien se lo transmite a los chicos de la prensa, quienes se encuentran situados debajo del piso ocupado por los cronometristas y registradores.

Durante muchos años los drivers tenían que depender de sus mismos hombres situados en sus bases de avituallamiento, para conocer su posición. Todavía así lo hacen, pero ellos pueden si quieren y si se hallan entre los cinco primeros carros delanteros, mirar hacia la pizarra especial de drivers localizada encima de la luneta de anotaciones, y ver exactamente en qué posición se encuentran. Esto también es útil para los directores de puestos de avituallamiento, quienes pueden con más seguridad informar a sus protegidos y saber la posición oficial que los mismos ocupan. Esta pizarra especial de los drivers, está dirigida por Mr. J. G. Downtain, residente de Indianápolis hasta hace poco y ahora de Toledo. El da la posición del carro que va a la vanguardia a cada vuelta, como también indica si los cinco primeros corredores se encuentran en la misma vuelta o en vueltas distintas. Esta es la única pizarra oficial donde pueden saber lo sdirectores de puestos la posición ocupada por su protegido o de los cinco primeros corredores a cada vuelta de las carreras y durante toda su duración.

Los premios de cada vuelta, han de ser registrados con toda exactitud a cada vuelta. El record corriente para estas vueltas se pueden ver en un libro de records, pero las anotaciones van muy despacio en este libro y por consiguiente no pueden ser dados con mucha rapidez. Por consiguiente mantenemos aparte una hoja record en el cual se registra a cada vuelta, vuelta correspondiente a cada corredor y donde puede ser comprobado en todo tiempo. Esta hoja es controlado por Mr. Frank Bepp, ayudado por un nuevo grupo de hombres comprobadores, bajo la dirección de Mr. Fred. E. Wilson, en Chicago.

DE BOLONIA A LOIANO

Una carrera de velocidad en cuesta fué organizada para el 3 de octubre por el Automóvil Club Boloñes en el trecho Bolonia-Loiano (Italia) largo 27 kilómetros.

A pesar de la relevante inclinación de la subida, que en algún punto alcanza el 20 por ciento, la carrera se realizó con la máxima regularidad entre el entusiasmo de la población montañesa, que por primera vez veía sus hermosos caminos elegidos como campo de certámenes.

La Copa para el coche de menor cilindraje y de marca italiana llegado en el menor tiempo fué asignada a la Fábrica Fiat, que la ganó con un coche 509 conducido por Graziani.

He aquí los resultados generales:

COCHES DE TURISMO

Categoría 1,100 cmc.: 1o. Richelmy con Fiat-509 en 29.17" 1|5.—2o. Sidoli con Fiat-509.

Categoría 1,500 cmc.; 1o. Weber con Fiat-501 en 25.30".—3o. Gobbi con Bugatti.

Categoría 2,000 cmc.: 1o. Antici con O. M. en 26.41"3|5.—2o. Guerrini con Itala.

Categoría sobre 2,000: 1o. Testi con Diatto en 23.49"1|5. 2o. Baldi con Lancia.—3o. Pastora con Lancia.—4o. Rtini con Lancia.

COCHES DE CARRERA

Categoría 1,100 cmc.: 1o. Graziani con Fiat-509 en 25.15"2|5.—2o. Riccieri con Fiat-509.

Categoría 1,500 cmc.; 1o. Maserati con Maserati en 21.43"3|5.—2o. Nenzioti con Bugatti.

Categoría 2,000 cmc.; 1o. Stefanelli con Bugatti en 22.5"4|5.—2o. Bonin, segna con Bugatti. — 3o. Pelá con Diatto.—4o. Fagioli con Diatto.

Categoría sobre 2,000: 1o. Feroni con Foroni en 22.53".

M.E.C.D. 2016

ANUNCIOS CLASIFICADOS

ULTIMA HORA

ANUNCIOS CLASIFICADOS DEL "DIARIO DE LA MARINA"

LISTA DE LAS AGENCIAS DE LOS ANUNCIOS CLASIFICADOS

DE LOS MUELLES A GALIANO

Nº 1.—Obispo y Cuba, Vidriera de tabacos.
Nº 2.—Oficios 32, Vidriera de Tabacos.
Nº 3.—Zulueta y Misión. "Hotel París", Vidriera de Tabacos
Nº 28.—Obispo y Compostela, "La Popular", Vidriera de Billetes.
Nº 10.—Mercado de Colón, 25, "El Gallo".
Nº 9.—Consulado y Animas, Farmacia "Santa Amalia".
Nº 8.—Galiano 11, Panadería "La Flor de Galiano".
Nº 7.—Neptuno y Aguila, Almacén de Víveres "El Aguila".
Nº 6.—Galiano y San Rafael, Almacenes "El Encanto".
Nº 5.—Galiano y Zanja, Café "El Imperial", Vidriera de Tabacos.
Nº 35.—Salud y Lealtad, Farmacia del doctor Luis M. de Laosa.
Nº 4.—Monte y Amistad, Café "Marte y Belona", Vidriera de Tabacos.
Nº 51.—Oficios 50.—Hotel "El Oriente".

DE GALIANO A BELASCOAIN

Nº 18.—San Rafael y Campanario, Café "Las Delicias", Vidriera de Tabacos.
Nº 37.—San Lázaro y Campanario, bodega "La Palma".
Nº 16.—San Lázaro y Belascoaín Café "Manhattan", Vidriera de Tabacos.
Nº 15.—Neptuno y Belascoaín, "El Gato Blanco", Billetes.
Nº 12.—Belascoaín 118, esquina a Santo Tomás "La Villa de Naveigas".
Nº 14.—Reina y Chávez, Café "El Mundo", Vidriera de Tabacos.
Nº 34.—Vives y Figuras, bodega "El Globo".
Nº 32.—Florida y Esperanza, bodega "El Almacén de Florida".

DE BELASCOAIN A INFANTA

Nº 17.—Aramburu 36, Barbería de Guillermo Valdés.
Nº 19.—Infanta y San Rafael, Café "Moderno", Vidriera de Tabacos.
Nº 20.—Infanta y Carlos III, Café "Las Avenidas", Vidriera de Tabacos.
Nº 26.—San Lázaro 388, Café "El Escorial".
Nº 11.—Monte y Arroyo, "La Sorpresa", Vidriera de Tabacos.
Nº 21.—Monte e Infanta, Café "La Esquina de Tejas", Vidriera de Tabacos.
Nº 52.—Carlos III, número 50, "El Paseo", Café.
Nº 60.—Eugenio González San Francisco esquina a San José.

VEDADO

Nº 25.—San Lázaro y N., Víveres Finos "El Cisne".
Nº 27.—Calzada y Paseo, Víveres Finos, "La Luna".
Nº 30.—Línea 158, entre 18 y 20, Café "El Imperial".
Nº 41.—23 y J. Jardín "El Crisantemo".
Nº 42.—11 y K, Bodega "La Flor de Oriente".
Nº 36.—23 y 12, Café "El Chalet", Vidriera de Tabacos.
Nº 61.—17, número 233. Lorenzo Blanco.

JESUS DEL MONTE, VIBORA Y LUYANO

Nº 33.—Diez de Octubre 147 (Puente de Agua Dulce), Café "La Parra", Vidriera de Tabacos
Nº 43.—Agua Dulce 10, Taller de Carrocería de Francisco Venta.
Nº 22.—San Francisco y Buena Ventura, Bodega.
Nº 48.—Porvenir y Milagros, Bodega "La Deportiva".
Nº 23.—Avenida de Acosta y Luz Caballero, bodega "La Ofelia".
Nº 49.—Concepción y Avenida de Acosta, Ferretería "La Verdad".
Nº 29.—Diez de Octubre y San Mariano, Bodega "La Maravilla".
Nº 31.—Diez de Octubre, 614, Farmacia "San Ramón".
Nº 47.—Luyanó y Concha, Café "Luyanó Moderno".
Nº 54.—10 de Octubre 305, "La Viña", Almacén de Víveres.
Nº 57.—Calzada de Jesús del Monte número 71, bajos, Rafael González.

ARROYO APOLO Y SANTA AMALIA

Nº 46.—Calzada de Arroyo Apolo, 20, Víveres "La Palma".
Nº 45.—Diez de Octubre 763, Tienda Mixta (Reparto Santa Amalia).

CERRO

Nº 50.—Calzada del Cerro y Domínguez, Víveres "El Almacén".
Nº 24.—Cerro 875, Juan Seijas
Nº 59.—CHURRUCA 1-B esquina a SAN CRISTOBAL, Hermanos Castellanos.

MARIANAO

Nº 44.—Real 83, Panadería "La Moderna".

JACOMINO

Nº 44.—Beltrán y Vista Hermosa, Correos, Pedro Muñiz y Carrera.

REGLA

Nº 55.—Martí 14. Bodega "El Gallo". Esteban García.

GUANABACOA

Nº 63.—Pepe Antonio 20, Miguel Rivas Guinat.

CASA BLANCA

Nº 56.—Artes 59, Casa Blanca, Lorenzo Carreras.

(A) ALQUILERES DE CASAS

(1)—Habana

SUBIRANA Y PEÑALVER

Se alquilan bajos y altos con sala, comedor, tres cuatros, baño intercalado completo, calentador, cuarto de criados, servicio y cocina. Las llaves en el puesto de frutas.

PEÑALVER Y SUBIRANA

Se alquilan bajos y altos con sala, dos grandes cuartos, baño completo y cocina. La llave en el puesto de frutas. Telf. F-2444.
U H 2302 25 en

EN $75 SE ALQUILA

el alto de San Nicolás 90, con sala, comedor, tres habitaciones y servicio. La llave en la bodega. Su dueño Malecón 12
U H 3109 27 en.

ALQUILERES DE CASAS

PARA ALMACEN

Alquilo los espléndidos bajos de la casa Aguiar, número 118, entre Muralla y Teniente Rey, rebajados de renta. La llave en los altos. Informan: San Lázaro 386. Teléfono U-4823. U. H. 2794.—28 En.

EN 40 PESOS

Primer piso moderno Figuras 37, entre Monte y Tenerife. Sala amplia, dos habitaciones, cuarto de baño lujoso con todas las piezas, cocina de gas y calentador para el baño. Nunca falta el agua. Informan en la planta baja. U H 2118 24 En.

PROXIMO a desocuparse, se alquilan los bajos de la casa Factoría número 56, compuesta de sala, saleta, cuatro grandes cuartos, dos servicios sanitarios baño, una gran cocina, patio y traspatio. Puede verse a todas horas. Su dueño: San Rafael número 281.
5d U H Dpto DM

CAMPANARIO 197, casi esquina a Figuras, bajos modernos. Sala, tres grandes habitaciones, comedor, patio espacioso, cocina gas, bonito baño, 60 pesos. Altos, informan.
U H 2876 23 en.

BERNAZA 44, PRIMER PISO

Se alquila esta nueva y moderna casa, 5 cuartos, todos con agua corriente, espaciosa sala, recibidor, comedor, cocina, pantry, lujoso baño, cuarto para criados y servicios. Llave e informes en Aguacate 98. Teléfono A-9414.
U H 2379 23 en.

SE alquila la casa de la calle San Francisco, número 51, esquina a Valle, sala, saleta, dos habitaciones, cuarto de baño y cocina de gas. Informan en la bodega, teléfono U-1916. U. H. S. 493.—23 En.

CASAS DE APARTAMENTO, CON VISTA A LA CALLE

Sala, comedor, una y dos habitaciones, cocina, magnífico baño, con o sin muebles, abundante agua, estilo New York, elevador. Precio de situación. Informes: Neptuno 172. Teléfono M-6823.
U H S 512 31 en.

INFANTA 18, EDIFICIO ARTIGAS

Primero y tercer piso de sala, comedor, dos cuartos, cuarto de criados, magnífico baño, y cocina con calentador de gas. Limpieza de escalera, agua con bomba Prat. Informes: Neptuno 172. Teléfono M-6823. U H S 511 31 en.

TEJADILLO 10

Se alquila con todo el confort y comodidades para personas que le guste vivir con decencia. Llave en el 13. Informan San Rafael 75.
U H 3030 24 en

MURALLA 5. Se alquilan los bajos, propios para establecimiento. Informes: Muralla 7. U H 2986 29 en

CARDENAS 52

Acabados de reformar, se alquilan el primero y segundo piso. Sala, saleta, tres habitaciones, baño, comedor, cocina de gas y servicio. Informes Tel. A-0480.
U H 3150 23 en.

SE alquilan los bajos de la casa Gervasio 8, compuestos de sala, saleta y tres cuartos. La llave en los altos. Para informes: Mueblería Le Palais Royal, de Angeles 14. Teléfono A-7451.
U H 3289 24 en.

DEL moderno edificio Lucena 21, al fondo del teatro Wilson, entre San José y San Rafael, se alquilan unos hermosos altos, con sala, recibidor, cuatro habitaciones, baño intercalado, comedor al fondo, cuarto y servicio de criados, cocina de gas y calentador. Informan: Belascoaín y San Rafael. Ferretería. Tel. U-5215.
U H 3253 26 en.

BAJOS CHICOS

Con sala, cuarto, cocina, baño, patio, agua abundante, luz, todo independiente, propio para corta familia. Ayesterán 12 entre Lugareño y Bruzón.
U H 3457 29 en

SE alquilan los altos de Animas 146, en $45, y los espléndidos altos de Obispo 32. para familia o dos matrimonios, en 80 pesos. 3484 25 en.

EMPEDRADO y Aguiar, hermosa esquina propia para un gran establecimiento o exhibición de automóviles y camiones. La llave e informes en la misma. Precio barato.
3487 27 en

SE alquila para personas que vayan a contraer matrimonio y de gusto, el primer piso de Cienfuegos 19.
3505 25 en

AGUIAR 43, un precioso bajo a todo lujo propio para oficinas o particular; sirve para las dos cosas o Notaría. La llave e informes en la misma, precio barato.
3488 27 en.

CASI esquina a Habana, se alquila la casa Porvenir núm. 2, para depósito o una industria pequeña, por estar muy próxima a dos muelles. Llave e informes en la misma, teléfono F-5643.
3494 25 en.

SE alquila la moderna casa Jovellar núm. 32, compuesta de antesala, sala, comedor, tres habitaciones, baño intercalado, dos servicios, garage y cuarto de criados. Está a una cuadra de los tranvías de Avenida Menocal y San Lázaro. La llave e informes en Teniente Rey núm. 71, bajos. Teléfono A-4395.
3497 25 en

SE alquila una nave de 300 metros cuadrados. Informan Sres. Alvarez del Río, Benjumeda esquina a Llinás. Teléfono F. O. 1787. 3492 31 enz

CONSULADO 20, ALTOS

Se alquila esta casa a media cuadra del Prado, compuesta de sala, saleta, cinco habitaciones, comedor al fondo, cocina de gas, cuarto y servicio de criados, patio interior. La llave en la bodega de Consulado y Prado. Informan teléfonos A-8980 y A-5453. Edificio Gómez Mena, 105-6. Obispo y Aguiar.
3498 27 en.

SE ALQUILA

Una sala a media cuadra del Prado, entrada independiente, de esquina, con o sin muebles, servicio, luz, para consultorio y habitación, vista a la calle. Refugio y Consulado primer piso. Teléfono A-9523. S 589 24 en

ALQUILO en Hornos 26, casitas nuevas, de dos departamentos, con todos sus servicios y luz, a 32 pesos. Informan en la misma. Teléfono F-2418.
U H 3472 27 en

SE alquila Infanta 43-C, bajos, compuesta de portal, tres habitaciones, sala, saleta, baño intercalado, cocina de gas y patio. Informes Ramón G. Fernández, Taller de Maderas de Buergo, Alonso y Ca., Infanta núm. 47, teléfono U-1157.
3523 28 en.

ALQUILERES DE CASAS

SE alquila Animas 177, A, altos, compuesta de tres habitaciones, sala, saleta, baño completo y cocina de gas. Informes Ramón G. Fernández, Taller de maderas de Buergo, Alonso y Ca. Infanta 47, teléfono U-1157.
3522 28 en.

SE alquila Estrella 240, bajos, compuesta de dos habitaciones, sala, saleta, baño y cocina de gas. Informes Ramón G. Fernández, Taller de Maderas de Buergo, Alonso y Ca. Infanta núm. 47, teléfono U-1157. 3521 28 en

SE alquila Estrella 237, altos, compuesta de tres habitaciones, sala, saleta, baño y cocina de gas. Informes Ramón G. Fernández. Taller de Maderas de Buergo, Alonso y Ca. Infanta núm. 47. Teléfono U-1157. 3520 28 en

SE alquila Estrella 233, bajos, compuesta d etres habitaciones, sala, saleta, baño y cocina de gas. Informes Ramón G. Fernández. Taller de Maderas de Buergo, Alonso y Cía, Infanta número 47. Teléfono U-1157. 3519 28 en

SE alquilan los modernos bajos de la casa Virtudes 90, compuestos de sala, comedor ,tres cuartos, baño intercalado, cocina de gas, calentador y servicio de criados. Informes A-6420. Obispo 16. La llave en los altos. 3542 25 en.

SE alquilan unos altos en la esquina de Antón Recio y Gloria; compuestos de comedor, sala y dos cuartos. Informan en la bodega. S 602 28 en.

NEPTUNO 229

En $90, se alquila, entre Oquendo y Soledad, el primer piso, recién construído con lujo de detalles. Se compone de sala, saleta, cuatro habitaciones, baño intercalado, comedor, cocina, pantry y servicio criados. Limpieza de la escalera y luz de la misma por cuenta del propietario. La llave en la tienda de los bajos. Informes: Teléfono A-4648.
3535 25 en.

CASA NAVE 300 M

Cristina 18, alquilo en $90, propia para garage, venta efectos automóvil, carpintería, depósito. Llave No. 20. Informan Monte 350. Teléfono M-1365.
3547 29 en.

CASA DE TRES PLANTAS Habana 207

Alquilo en $160 moderna, propia para hospedaje. Llave en el 201. Informes: Monte 350. Teléfono M-1365.
3549 29 en.

CASTILLO 45-B

Alquilo casita moderna. Sala, dos cuartos en $34. Llave bodega. Informes Monte número 350. Teléfono M-1365.
3550 29 en.

ZEQUEIRA 12-A, ALTOS

Alquilo casa moderna en $40. Sala, saleta, tres cuartos. Llave bodega. Informes Monte 350. Teléfono M-1365.
3563 29 en.

SE alquila hermosa casa San Lázaro 12 esquina a Prado, compuesta de sala, recibidor, saleta, tres habitaciones, baño intercalado, cuarto de criados, cocina y servicios sanitarios para criados. Informan Teléfono A-4358 y M-6263, altos botica Sarrá. 3598 29 en.

MANZANA de Luz. Oficios 35. Se alquila hermoso local, propio para lo que convenga con dos puertas Alameda Paula, cuatro por oficios. Informes Prado 21 altos. 3556 6 fb.

MALECON, lindo piso alto con elevador, sala, comedor, cuarto, cocina, baño, preciosa vista del paseo. Malecón 56 entre Galiano y San Nicolás, amueblado o no.
3589 25 en.

ACABADO de fabricar se alquila el primer piso de la casa calle Damas número 18 casi esquina a Luz, compuesta de sala, saleta y recibidor, 4 amplias habitaciones, cuarto de baño intercalado con agua fría y caliente, comedor al fondo, cuarto de criados con sus servicios. Precio de situación. Informan Tel. M-3039.
S 29 en.

SE alquila en Merced 71, un espléndido local, acabado de fabricar, expresamente para industria o almacén Informan U-2795.
S 612 30 en.

PISO AMPLIO

Campanario 88, esquina a Neptuno, se alquila un segundo piso compuesto de cuatro amplias habitaciones, sala, comedor y servicios sanitarios modernos. Precio 90 pesos. Informan en los bajos y el portero. 3576 24 en.

SE alquilan naves, propias para almacén o industria en la calzada de Buenos Aires. Informa Norabuena y Stuart. Teléfono A-6366 3568 29 en.

ALQUILO hermosos bajos de la casa Escobar 177. Sala, dos cuartos, baño intercalado ,cocina de gas, patio. En la bodega la llave. 3615 25 en..

SE alquila espacioso local, interior, propio para comisionista, taller de costura u oficinas. Informan Prado 109, bajos. Joyería Versalles. Teléfono A-6613.
3611 30 en.

SE alquilan los bajos de Villegas 16. Sala, saleta, tres cuartos, cocina y servicios. Alquiler $55.00. Llave en la bodega de la esquina. Informan Teléfono I-3676. 3604 24 en.

SE ALQUILAN EN $40.00

los altos de Misión 106 entre Indio y San Nicolás. Tienen sala, comedor, dos cuartos, bañadera, etc. Más detalles Teléfono X-1328. 3620 25 en.

(2)—Vedado

SE alquila a media cuadra del Nuevo Convento Santa Teresa, 22 No. 5, entre 11 y 13, bonita casa acabada de fabricar, portal, sala, saleta, tres cuartos, baño intercalado completo, comedor, cocina, patio y traspatio. Informan en la misma.
U H 3119 21 25 en.

L ENTRE 21 Y 23

Edificio Herrera, se alquila en $90 el ventilado y moderno piso, compuesto de sala, comedor, saleta, 5 habitaciones, cuarto de baño moderno y completo, pantry, cocina de gas y hall. Informes: Teléfono F-5143. U H 3197 23 en.

SE ALQUILAN

los altos, calle 6 núm. 185, entre 21 y 23, con terraza, sala, hall, comedor, seis cuartos, buen baño, cocina y calentador de gas, entrada y servicio de criados. Informan en los bajos.
U H 3499 6 feb

ALQUILO preciosa casa, nueva construcción, con todas las comodidades, bastante barata. Vedado. Informan después de las 10 a. m. Valle 16 número 43, entre 15 y 17, Vedado. 3483 25 en

VEDADO, altos cómodos baratos, sala, comedor, cinco cuartos. 19 núm. 230, esquina a F, al lado de la bodega, informan. 3513 25 en

PARA familia distinguida, se toma alquilada en el Vedado, moderna casa amueblada, con cinco dormitorios, dos cuartos completos de baño y los departamentos o piezas usuales como sala, comedor, cocina, cuarto y baño para servidumbre, etc. Se reciben proposiciones en el Hotel Inglaterra, departamentos 203 y 204. 3528 30 en

SE desea alquilar una casa de altos, en la calle 15 y 22, compuesta de sala, comedor y dos habitaciones y servicio completo. Informan Teléfono F-2104.
U H S 596 25 en.

ALQUILERES DE CASAS

SE alquilan los frescos y modernos altos de Línea esquina a 6. Teléfono A-1187. Vedado. S 593 30 en.

ALQUILO casa nueva lujosamente amueblada. Informan 10 No. 7 A., tercer piso, entre Línea y 11, Vedado.
3546 30 en.

E alquila la hermosa casa calle Línea número 111 entre Doce y Catorce, compuesta de jardín, portal, sala, comedor, cinco habitaciones, baño, cuarto y servicios de criados, cocina y servicios sanitarios completos. Informan Teléfonos A-4358. M-6263, altos Botica Sarrá.
3597 29 en.

VEDADO. Calle 23 esquina número 452. Se alquila esta casa moderna, compuesta de sala, recibidor, comedor, cinco grandes habitaciones, cuarto de baño completo, cocina de gas, servicio de criados, entrada independiente para la servidumbre. Informan en los bajos.

SE alquila en $90 casa una planta, calle cuatro número 251 entre 25 y 27, Vedado, con portal, sala, saleta, cinco cuartos corridos con baño moderno. intercalado, comedor y cuarto y servicios aparte de criados. Patio interior y traspatio. No tiene garage .Informan F-2291. A-8434.
3566 27 en.

CALLE 20 y 17, se alquila casa planta alta, acabada de construir. Sala, comedor, tres cuartos, baño intercalado, cocina, calentador de gas, terraza al frente, cuarto y servicio de criada. Informan en la botica o en el Teléfono F-1408.
3605 26 en.

(3)—J. del Monte y la Víbora

ALTOS ESPLENDIDOS

Se alquila en precio muy módico, $45, los preciosos, modernos y frescos altos de Juan Bruno Zayas 20, esquina a Lacret. Llaves en los bajos de la izquierda. Informa Dr. Pagés. D, número 200, Vedado. Teléfono F-4483.
3429 26 en

EN la Loma del Mazo se alquila el hermoso chalet "Villa Pancho" con todas las comodidades para familia de gusto y preciosas vistas para la Habana. No falta nunca el agua y tiene garage para dos máquinas. Precios de situación. Informan Teléfono I-2484.
E 150 Ind. 14 En.

SANTOS SUAREZ 3½

Se alquilan los altos con terraza, sala, comedor, cuatro cuartos, baño, cuarto de criados y cocina. La llave en el número 1. Telf. F-2444.
6 H 2303 25 en

ALQUILO moderna casa José Antonio Saco 28. Jardín, portal, sala, dos habitaciones, baño intercalado, comedor al fondo, cocina, patio y traspatio. Informan en la misma. I-5795.
S 25 En.

HERMOSO CHALET

Se alquila en la Loma del Mazo, Víbora, un hermoso chalet, situado en la calle Patrocinio y Luz Caballero. Tiene un amplio portal con vista a la Habana, sala, saleta, recibidor, comedor, patio, cuatro habitaciones y baño intercalado en la planta baja y cuatro hermosas habitaciones en la planta alta con baño intercalado. Cuartos de criados con baño, garage, cocina independiente en el sótano, huerta y jardín. Informa el doctor Rafael María Angulo. Zulueta 36, altos. Teléfono M-1386
U H D ind 17 dc.

SE alquila hermoso y cómodo chalet en lo mejor de la Víbora, Avenida de Santa Catalina esquina a José Antonio Saco Consiste de jardín, portal, sala, cinco hermosas habitaciones, baño intercalado, hall, comedor, pantry, cocina, cuarto y servicio de criados, garage para dos máquinas, cuarto para chauffeur, patio y traspatio. Informan Teléfono I-1399.
U H 3196 23 en

SE alquila la casa San Benigno 20 frente al Parque. Portal, sala, saleta, cuatro cuartos, comedor corrido, cocina, cuarto de criados, servicios, patio y traspatio. La llave en el número 18. Informes Dos número 206, Vedado. Teléfono F-1211.
U H 3207 23 en

SANTOS Suárez se alquila muy barata la casa San Bernardino 35 entre San Julio y Paz, con portal, sala, recibidor, comedor, tres cuartos, baño intercalado, cocina, servicio criados y garage. La llave en la misma. Informes Tel. A-2873
U H 3291 26 en.

ALQUILO casa Quiroga 6-C, entre San José y San Luis, compuesta de sala, saleta, tres habitaciones y servicio sanitario moderno. La llave en la bodega esquina de San Luis.
3481 25 en.

SE alquila la casa Calzada de Jesús del Monte número 439, tiene siete cuartos bajos y dos altos, dos patios y un traspatio y demás comodidades para una familia larga o para un establecimiento de comercio o industria.
3493 25 en

EN la Víbora, calle de Milagros número 31, entre Buenaventura y San Lázaro, se alquila una casa con portal, sala, dos saletas, cinco cuartos y doble servicio. Precio $65. Informan teléfono F-1009.
3476 25 en

ACABADOS de fabricar, alquilo los altos de Flores 63 esquina a San Bernardino, con todas las comodidades. La llave en los bajos. Informan hasta la una, teléfonos A-4002 de 1 a 6. A-0888.
3517 26 en.

SE alquila San Benigno 7 entre Agua Dulce y Serafines, con portal, gabinete y dos cuartos. La llave en el 9. Para tratar en Tenerife 14.
3530 26 en

VIBORA, frente al Paradero de la Havana Central y a cinco minutos de la Habana, lindas casitas acabadas de construir, con todos los adelantos modernos por $35. Calzada de la Víbora esquina a Genaro Sánchez. Teléfono A-6420.
3543 25 en.

SE alquila una casa en la Calzada de 10 de Octubre 567 entre San Francisco y Milagros. Tiene sala, saleta, cuatro habitaciones, baño intercalado y comedor al fondo, cuarto y servicio de criados. Para informes en el Café Los Castellanos Jesús del Monte 551. Tel. I-1622.
U H S 608 25 en.

VIBORA. Se alquila Concepción 10, altos, con seis habitaciones, sala, recibidor, comedor al fondo y baño intercalado. Para informes café Los Castellanos. Teléfono I-1622. Jesús del Monte número 551. U H S 609 25 en

SAN MARIANO ESQ. A J. A. SACO

Alquilo altos frente Colegio Champagnat y Nuestra Señora de Lourdes ,4 cuartos, sala, comedor, cocina de gas, baño intercalado y doble servicio. Tel. I-3457
3537 1 fb.

EN la calzada de Buenos Aires, entre Paz y San Julio, Reparto Santos Suárez se alquilan casas con portal, sala, dos cuartos, baño intercalado, comedor al fondo, cocina, patio y traspatio a $34.00 Otras con dos apartamentos, servicios y cocina, completamente independientes a $15, $21 y $23. Informan en las mismas letra K o Tel. A-6366.
3569 29 en.

SANTOS Suárez. Se alquila una casita con sala y un cuarto y demás servicios en veinticinco pesos, dos meses en fondo. Informan Durege y Enamorados, bodega.
3607 1 fb.

SE alquila una casa calle Estrada Palma entre Juan Delgado y Strampes, media cuadra del carro. Jardín, portal, sala, cuatro cuartos, dos baños, comedor, despensa, lavadero, galería y garage moderno. La llave al lado. I-5058.
3606 26 en.

SE alquila la casa Vista Alegre 14 en la parte más alta de la Víbora. También se alquila un chalet en Luis Estevez 72. Informan Avenida de Acosta 36. Teléfono I-1180. 3602 25 en.

ALQUILERES DE CASAS

(5)—Marianao

SE alquila una casa con portal, sala, comedor, dos cuartos, baño y demás servicios en Avenida Tercera entre 2 y 3 lo más alto del Reparto Buenavista. Informan en el Teléfono I-7367.
U H S 543 23 En.

ALMENDARES CALLE C Y 14

A la brisa, sin estrenar, y una cuadra de Playa Estación Central, Vedado, Miramar, alquilo dos casas, portal, sala, saleta, tres habitaciones, baño intercalado, cocina y demás servicios, con o sin garage $45.00 y $50.00 FO-1762.
U. H. S. 520.—29 En.

(6)—Cerro

SE alquila moderna casa San Cristóbal 31, Cerro, cuatro cuartos, sala, saleta, comedor, a cuadra y media del tranvía, a precios muy baratos. Teléfono I-3307.
U H S 579 26 en.

SESENTA pesos, casas nuevas, pisos altos y bajos, portal, sala, saleta, tres cuartos, baño intercalado, comedor, cuarto y servicio criados. La Rosa 3, Cerro, una cuadra Parque Tulipán. Informesc A-3103.
3495 1 feb.

SE alquila en $50 casa Benavides núm. 25 media cuadra tranvías, portal, sala, tres habitaciones, baño intercalado, cuarto, criados, patio y traspatio. Informan, teléfono I-2396.
S 573 24 en.

(B) DEPARTAMENTOS

(7)—Habana

EDIFICIO CORBON

Industria 72 1|2, a dos cuadras de Prado. Apartamentos de dos espaciosas habitaciones y gran cuarto de baño con abundante agua caliente y fría, servicio de criados, ascensor día y noche y sereno en el interior. Precio desde 45 pesos.
U H 353 3 fb.

GALIANO 75 esquina a San Miguel, altos del café El Encanto, se alquilan departamentos y habitaciones con todo servicio, vista a la calle todos. Para informes su dueño en el café. U H 2320 25 en.

PUNTO céntrico, en casa de un señor solo y donde no hay más inquilinos, se alquilan dos departamentos (uno en la azotea) preciosa vista del mar, a una o dos personas. Teléfono A-1317
3588 24 en.

EDIFICIO "CATEDRAL"

Situado a la entrada de la Bahía Venecia en la Habana

Toda persona o familia de gusto, procura tener su habitación o apartamento en este moderno Edificio de 5 plantas con buen elevador, baños con agua caliente y demás comodidades. Háganos una visita y quedará complacido. G. Riva número 4 (antes Empedrado).
3552 30 en.

SE alquila amplia sala con hermoso cuarto continuo, todo con vista a la calle en lo más céntrico del comercio, propio para profesional u oficina, casa de estricta moralidad. Neptuno 48, altos
3595 25 en.

(C) HABITACIONES

(10)—Habana

DOS habitaciones grandes 10 y 16 pesos, servicio contiguo, pisos mosaicos, luz, lavabo agua corriente, baño, entrada escalera mármol. Virtudes 2, entre Prado y Consulado. 3475 28 en

HABITACION grande, con cocina, en la azotea, agua abundante, servicio contiguo, luz, baño, entrada escalera mármol, 16 pesos. Virtudes 2 entre Prado y Consulado. 3474 28 en

EN Muralla 55, altos, entre Habana y Compostela, se alquila una espléndida habitación, con derecho al balcón de la calle hay buen baño, luz toda la noche, teléfono, una hermosa terraza, casa tranquila y de moralidad.
3485 25 en.

SE alquila una habitación con vista a la calle, a matrimonio sin niños de estricta moralidad. Unicos inquilinos. Inquisidor 8, altos.
3470 26 en.

SE alquila una habitación en 16 pesos, muy fresca y ventilada. Rayo 88, altos.
3496 25 en

EN Concordia 25, altos, entre Aguila y Galiano, se alquilan amplias habitaciones con balcón a la calle.
3510 26 en.

SE alquilan en la azotea dos habitaciones separadas, una gana 8 pesos y la otra 9 pesos, para hombre solo. Salud 20 altos. 3586 25 en.

Se alquila una habitación en Rayo 106 altos de la lechería, a señora de moralidad o matrimonio sin niños.
S 604 25 en

CUARTOS COMODOS

Alquilo Omoa 14, a 10 pesos. Jesús del Monte 156 a 14 pesos. Estos con luz y salita y habitación. Allí informan.
3548 29 en

EDIFICIO SAN IGNACIO 12

Se alquilan magníficas habitaciones, a precios muy económicos. Es edificio de moderna construcción, situado próximo a las Secretaría de Estado y muy fresco por estar pegado al mar. Hay siempre el agua abundante y luz toda la noche. 3551 30 en.

SITIOS 12 a unos pasos de Angeles y Monte, habitaciones nuevas, frescas y lindas a $12 3592 26 en.

FORTUNA HOUSE

San José 80. A-6113. Confortables habitaciones para hombres solos y apartamentos para familia con o sin muebles. Precio para todos los bolsillos. 3614 6 fb.

MONTE 69 frente al Campo Marte, habitaciones a 10, 12 y 15 pesos.
3593 26 en.

(D) LOCALES

(13)—Habana

ALQUILO en San Ignacio 8, un salón de esquina con tres puertas a dos calles, propio para oficina, establecimiento o depósito. También se alquila en el alto un cuarto grande. Informes de 9 a 11 y de 2 a 4. Telf. F-2418.
U H 3471 27 en

PARA ALMACEN

o cualquier negocio

ALQUILO CASA NUMERO 26 CALLE AMARGURA

Es de dos plantas, con grandes comodidades. No deje de verla. Informes: Hotel Unión. U H 2390 23 en.

PARA establecimiento se alquila la planta baja de Amargura 34 entre Cuba y Aguiar, al lado del edificio Barraqué, espacioso salón sobre columnas, 1 8metros de frente, por 23 de fondo, pisos de granito. La llave e informes en Neptuno 39. La Regente. Teléfono A-4376.
U H 3331 5 fb.

CORRALES NUM. 196

entre Carmen y Rastro. Para establecimiento. Se alquila local edificio moderno, propio para cualquier clase de establecimiento. Alquiler razonable. Informes en el mismo edificio por Monte, a todas horas.
3490 27 en

LOCALES

HERMOSO LOCAL EN LO MEJOR DEL REPARTO ALMENDARES DOBLE LINEA DE CARROS POR EL FRENTE 9 Y 18. INFORMAN EN FRENTE, EN LA BODEGA.
3391 4 feb

(16½)—Solicitudes de alquileres

SE desea alquilar una casa grande, que tenga más de 20 habitaciones y buenos baños. De una o dos plantas. En el Vedado o en la Habana, pero se prefiere el Vedado, cerca del tranvía. Avise al teléfono F-2466. 3512 25 en

(F) SE NECESITAN

(17)—Criadas de mano y Manejadoras

SE solicita una criada española para la casa de un matrimonio sin niños, que no duerma en la colocación. Sueldo 20 pesos. San Miguel 186, segundo piso.
3518 24 en.

SE solicita una criada joven española, para matrimonio solo Sueldo $30. Malecón núm. 61, bajos.
3527 25 en

SE solicita criada de cuartos y que sepa algo de costura, con buena recomendación Sueldo 30 pesos, que duerma en la colocación. Calle 25 y 6. Teléfono F-4538.
3560 25 en.

SE solicita una muchachita para ayudar a la limpieza de una casa de corta familia. Tiene que ser seria y traer referencias. Calle 3a. entre 8 y 10. Vedado.
U H S 610 25 en

SE solicita una muchacha para manejadora que tenga recomendación. Calle C esquina a Línea, altos, Vedado.
S 614 24 en

(19)—Cocineras

SE necesita una cocinera peninsular que sea práctica y formal. Sol 91, M-1860.
3500 25 en.

SE solicita para tres de familia, una buena cocinera con referencias. Sueldo $25. Calle Goss 42 esquina a Estrada Palma. Tranvía de Santos Suárez.
U H S 607 24 en.

SE solicita una peninsular, para todo el servicio de un matrimonio que sepa cocinar y muy limpia. Salud y Oquendo, altos de la bodega, entrada por Oquendo, segundo piso. No molesten en el primero. 3555 24 en.

SE solicita una cocinera para una corta familia. Sueldo 25. Si ayuda a la limpieza $30. Tiene que traer referencias y dormir en la colocación. Calle 3a. entre 8 y 10, Vedado. U H S 611 25 en.

SE solicita una muchacha española para cocinar, ayudar a alguna limpieza y que traiga referencias. San Lázaro 305 letra B., segundo piso, derecha.
S 613 25 en.

(20)—Cocineros

EN 10 de Octubre 574, se solicita un cocinero que sepa hacer dulces. Sueldo $25
S 603 25 en.

(25)—Varios

Se necesita un manager para contratar variedades para un Cine próximo a abrirse. Informes Sol 7, Fotografía de 4 1|2 a 6 p. m. U H 3269 23 en.

PARA una casa en buena marcha se necesita un socio gerente que aporte $5.500, para separar al gerente actual, por estar enfermo. Para más informes, diríjanse al almacén de Azucarería, de Obrapía 15, señores Acevedo y Zardon.
3504 27 en.

SOLICITA COMANDITARIO

para establecerse en calle céntrica o colocación como directora en almacén de importancia. Dirigir cfertas a Sra. Roca. San Lázaro y N, Edificio Morales.
3479 24 en

SE solicita un buen operario de soldadura autógena, buen empleo fijo, escriba a A. C. F. Company. Apartado 2301. dándonos su nombre y dirección o por Teléfono al A-5398.
3564 26 en.

NECESITAMOS artista decorador que sepa pintar flores y arabescos en los varios estilos. Teodoro Barley Co. Prado 42. Teléfono A-1535.
U H S 597 25 en.

(26)—Agencias de colocaciones

VILLAVERDE Y COMPAÑIA

O'Reilly 13. Teléfono A-2348

Unica Agencia que dispone de personal competente y recomendado por sus aptitudes, moralidad y referencias. Facilita cocineros, criados, jardineros, dependientes, en todos los giros chauffeurs, fregadores, ayudante, camareros y cuantos empleados necesiten, se mandan a cualquier punto de la isla. Villaverde y Ca. O'Reilly 13.
2120 29 en

AGENCIA de Colocaciones La Leonesa. Ofrecemos si usted necesita cocineros, cantineros, camareros, dependientes café, fondas, carnicerías, repartidores de cantinas, chauffeurs, cocineras, criadas. Informes: Suárez 29. Tel. A-8816.
3585 24 en.

(G) SE OFRECEN

(27)—Criadas de mano y Manejadoras

DESEA colocarse una muchacha peninsular de criada de mano o manejadora. Lleva tiempo en el país. Informan teléfono M-9725.
U H 3529 25 en

SE ofrece una buena criada o manejadora. Buenas referencias. Sol 91, M-1860.
3501 25 en.

SE ofrece una muchacha para comedor o para cuartos; sabe cumplir con su obligación. Tiene referencias. Informan teléfono F-4778. 3531 25 en

UNA joven de color desea colocarse de manejadora o criada de mano; se coloca por $20. Factoría 31 entre Apodaca y Gloria. Pregunten por Otilia.
S 594 25 en.

DESEA colocarse una muchacha de mediana edad, para manejadora o criada de mano. Prefiere casa de moralidad. Encarnación 9 Jesús del Monte. I-2820.
3562 25 en.

DESEA colocarse una joven española, para los quehaceres de una casa. También entiende algo de cocina. Tiene referencias. Informan Teléfono I-7428.
S 606 25 en.

DESEA colocarse una joven peninsular de criada de mano. Sabe cumplir con su obligación. Desea casa de moralidad. Informan Teléfono I-1012.
3565 25 en.

(28)—Criadas de Habitaciones y Coser

DESEA colocarse una joven peninsular, fina, para criada de cuartos y coser, acostumbrada en el país. Calle 13 número 3 entre N y M, Vedado. Teléfono F-3271. S 616 25 en.

(29)—Criados de mano

SE ofrece un buen criado de mano, muy práctico y formal. Sol 91, M-1860.
3503 25 en

DESEA colocarse un criado español. Entiende de jardinero. Es trabajador y honrado y desempeña su obligación y es muy obediente. Tiene referencias de las familias que trabajó. Informes al Teléfono A-2344. Manuel, bodega.
3622 24 en.

(30)—Cocineras

SE desea colocar de cocinera señora blanca del país. Para más informes: San Nicolás, 178, altos. U. H. 3384.—23 En

DESEA colocarse cocinera española de mediana edad en casa particular de toda moralidad ella; es honrada y de toda confianza. Informan Monte 371, señora Lola. 3532 25 en.

DESEA colocarse un matrimonio peninsular, jóvenes, trabajadores, con buenas referencias, muy honrados. Llevan cuatro años en el país; ella cocinera o de criada o manejadora; el de criado, portero o sereno. También salen al campo pagando el viaje. Estevez No. 8. Pregunte por Josefa Rodríguez. Tel. A-9132
3533 25 en.

SE OFRECEN

DESEA colocarse de cocinera una peninsular de mediana edad, en casa de formalidad y de respeto. Buenas referencias. Jesús María 13, altos, duerme en la colocación 3634 25 en.

DESEA colocarse una señora de mediana edad de cocinera. Informan Tel. F-4091.
3554 25 en.

DESEA colocarse una señora para limpiar o cocinar, con un niño, aunque le den poco sueldo. Preferiría la Víbora, prefiriendo que no hubiera niños. Informan Teléfono I-7428.
S 6115 25 en

SE ofrece una señora española para la cocina. Sabe cocinar y hacer dulces, española y criolla. Prefiere fuera de la Habana. No desea plaza. Informan Teléfono M-4669. Pregunten por Dionisia
3617 25 en.

(31)—Cocineros

MAESTRO cocinero y repostero español se ofrece; trabajó en las mejores casas; cocina española, criolla, americana y francesa. Tiene referencias. Informan, Teléfono F-4870 y 4321.
3486 25 en.

SE ofrece un buen cocinero, sumamente formal y práctico. Buenas referencias. Sol 91, M-1860.
3502 25 en

UNA señora peninsular de mediana edad desea colocarse de cocinera. Sabe cumplir con su obligación. Informan San Nicolás 263. Teléfono M-7016.
3536 24 en.

(33)—Chauffeurs

CHAUFFEUR desea colocarse en casa particular o de comercio, muy buenas referencias. Informan: Vedado. Calle K, entre 21 y 23. Garage. Teléfono F-5393.
U. H. 3333.—24 En.

CHOFER mecánico catalán desea colocarse en casa particular, tiene garantías de donde trabajó. Para informes: Chez Parroquet. Teléfono F-3235, pregunten por Roig, de 9 a 12 a. m.
U. H. 2862.—23 En.

DESEA colocarse chauffeur español en casa particular o comercio. No tiene pretensiones y tiene recomendaciones de las casas donde ha trabajado. Para mejores informes en el Teléfono X-2006. Pregunte por Manuel. U H 3117 25 en

CHAUFFEUR español desea colocarse con familia particular. Sabe su obligación, tiene once años de práctica y buenas recomendaciones de las casas con quien ha trabajado en la Habana por largo tiempo. Teléfono F-1625.
U H 3270 23 en.

UN chauffeur español, experto se desea colocar en casa particular. Tiene recomendaciones de donde ha trabajado. Llame al teléfono U-3345.
3489 25 en

SE desea colocar de chauffeur un español en casa de comercio o particular, tiene recomendaciones. Informan en el teléfono A-0079, Egido y Gloria.
3233 28 En.

DESEA colocarse chauffeur de color con ocho años de práctica en casa particular con títulos de Habana y New York con recomendaciones de las casas que trabajó. Pregunte por Victor. A-9581.
3600 25 en.

DESEA colocarse chauffeur de color, habla inglés y español, con familias americana o cubana. Williams. Calle 9 número 11, Vedado. 3596 25 en.

(34)—Tenedores de libros y Oficinistas y Empleados de Oficinas

PRACTICO Tenedor de Libros, acreditado por la Academia J. López y por varios comerciantes de esta ciudad, se ofrece para llevar la contabilidad, por semanas o por meses, en los establecimientos, que no puedan o no necesiten llevar la contabilidad diaria. Llamen al Teléfono F-5609. 3553 28 en.

JOVEN con experiencia en trabajos de banco y oficina en general, corresponsal en el idioma inglés y español, solicita empleo en casa de seriedad. Buenas referencias. Diríjase a Dpto. 14. Reina 13, altos. Teléfono M-4375. 3577 25 en.

ESPAÑOL, 19 años, carrera mercantil; mecanógrafo, muy garantizado, módicas pretensiones, desea colocarse, urgente en oficina o cosa análoga. M. Sánchez. Habana 111, altos. 3601 25 en

UN señor que ha desempeñado los cargos de cajero, contador y administrador de un banco, solicita empleo. Es persona seria y formal. Informan en Chavez 23 bajos. S 591 31 en.

(35)—Varios

SEÑORA mediana edad, formal, se coloca para limpieza y dormir fuera en Clínica, quinta o casa particular u hotel. Teléfono A-0356. U H 3257 23 en.

SEÑORA formal, con algunos conocimientos del idioma inglés, desea colocarse en hotel, consultorio de profesional, casa de comercio, taquilla o algo análogo. Informes Marina 50 o al Teléfono U-2233. Pregunten por Ana. 3609 25 en.

DESEA colocarse un jardinero práctico en el oficio, trabajador en floricultura y árboles frutales. Desea familia seria. Tiene buenas referencias. Llame A-2344.
3624 24 en.

(H) COMPRA Y VENTA DE FINCAS

(36)—Urbanas

VENDO DOS ESPLENDIDAS

casas, acabadas de fabricar, inmediatas a la Loma de Chaple. Cada una al contado $2.500 y $6.000 en hipoteca por 5 años. Marcelino Ramón. Malecón 354. Teléfono U-3727. U H 3140 41 29 en

COMPRO una casa de dos plantas, moderna, en la Habana, en cualquier barrio Directamente con el dueño. Tel. F-1946
U H S 581 24 en

CHALET EN LA CALLE 23

Se vende un chalet en el Vedado, calle 23, entre H e I, acabado de construir, estilo Renacimiento Español. Está a la sombra, al lado de la esquina y tiene la siguiente distribución: Planta baja: Portal de alambrillas y azulejos sevillanos; vestíbulo, sala, living-room, comedor, pantry, toilette, cocina y patio andaluz.
Planta alta: 4 habitaciones, 2 baños de familia, biblioteca, terraza cubierta, pantry, etc. Puede verse a todas horas. Informes: Oficios 22. Teléfono A-5981.
U H E 168 5d 20

GABRIEL PRATS Y CIA. ARQUITECTOS Y CONSTRUCTORES DE OBRAS

fabricamos y reedificamos casas a precios módicos. Pídanos presupuestos y se convencerá que nuestro precio es sumamente barato. Teléfono I-4493.
3515 22 feb.

VENDO una lujosa residencia de dos plantas independientes, acabada de construir, con cinco cuartos el bajo y seis el alto, buena renta, parte alta del Vedado y a un paso del tranvía: en $36.000. Una parcela de esquina de 18 x 26 y dos de 9 x 26, a $35.00 metro, en la loma y cerca de Paseo. Un pañó de terreno de 680 metros en la calle 2 cerca de 17, con una casa que renta $100.00 a $40.00 el metro. Llame al teléfono F-2589. No corredores.
S 590 27 en.

SE vende una hermosa casa con seis de frente por quince de fondo, con sala, saleta y dos cuartos, y cuarto de baño con bañadera, su patio y azotea en Daoiz 64 en el Reparto Las Cañas. Informan en Picota y Luz. Teléfono M-4571.
S 595 30 en.

FINCAS RUSTICAS

EN LA HABANA

VENDO las siguientes esquinas todas CON ESTABLECIMIENTOS:
EN LA CALLE MALOJA, RENTANDO $145, EN $19.000.
EN LA CALLE LEALTAD, DE 4 PLANTAS, RENTANDO $360, COMPLETAMENTE MODERNA EN 44.000 PESOS.
EN LA CALLE REINA, CON DOS ESTABLECIMIENTOS, CON UNA BUENA RENTA A $210 METRO DE TERRENO Y FABRICACION.
EN LA CALLE DUREGE, RENTANDO $80 EN $10.500.
EN LA CALLE SALVADOR, RENTANDO $190 EN $20.000.
EN LA CALLE SOLA, RENTANDO $90, EN $11.500.
MAS INFORMES EN BELASCOAIN No. 54, ALTOS ENTRE ZANJA Y SALUD. TELEFONO U-5735.
U H 3581 6 fb.

BONITO CHALET

VENDO UNO DE DOS PLANTAS EN EL REPARTO LA SOLA, PROXIMO A LA LINEA. SE COMPONE DE JARDIN, PORTAL, SALA, COMEDOR, COCINA, PANTRY, Y CUARTO Y SERVICIOS DE CRIADOS Y PATIO. EN LOS ALTOS TRES CUARTOS, BAÑO INTERCALADO, TERRAZA, FABRICACION 1a. DE 1a. COSTO $18.000. SE VENDE URGENTE EN $13.500. SE PUEDE RECONOCER $10.000 AL 8 0|0. INFORMAN EN BELASCOAIN 54, ALTOS. TELEFONO U-5735.
U H 3582 26 en.

EN lo mejor de Serrano entre Correa y Encarnación, acera de la brisa, Reparto Santos Suárez vendo dos casas nuevas, muy lindas que valen $16.000. Las doy en $11.500 pagando al comprar 8,500 pesos y el resto de 3.000 a pagar como puedan y por el tiempo que quieran. Rentarán $100.00 las dos. La llave Salud 20, altos. Teléfono A-0272.
3587 27 en.

SE vende, en el lugar más céntrico y comercial de la ciudad de Nuevitas, un lote de ocho casas, que lindan por el fondo con la bahía. Dan un buen interés. Informes: Calle 13 No. 34, Vedado. Teléfono F-2410. 3538 28 en.

SE vende una casa en el Vedado, calle 14 casi esquina Línea, todos los tranvías le pasan por la esquina, con $6.000 de contado y veinte mil reconocido en primera hipoteca, se puede adquirir esta barata y linda propiedad en solar completo. Informan Teléfono F-2277.
3559 29 en.

EN LA ZONA DE FALLA GUTIERREZ

Vendo una casa de esquina de tres plantas, moderna, de sala, recibidor comedor, 4 cuartos, baño intercalado, cuarto, baño, servicios de criados. Fabricación de primera, frente de cantería. Renta $3,000 alaño. Precio $35.000.

EN LA CALLE 27 CERCA DE INFANTA

Gran edificio de 3 plantas. Mide: 8.50x22 metros. Cada piso de sala, recibidor, hall, 4 cuartos, baño intercalado, comedor, cocina, pantry, un cuarto, baño y servicios de criados con entrada para el servicio, dos garages y cuartos de chauffeurs. Renta: $4.300 al año. Precio en $52.000. Oigo oferta.

EN LA CALLE DE STA. CLARA

Gran edificio de tres plantas moderno, con 168 metros de superficie. Bajos con comercio. Plantas altas, para familias u oficinas. Renta: $3.900 al año. Precio $43.000. Oigo oferta.
Trato directo con interesados.
Informa M. DE J. ACEVEDO
Notario Comercial
Obispo 59, altos del Café Europa
Teléfono M-9036
U H E 181 3d 23

EN CAMPANARIO MUY CERCA DE NEPTUNO

Vendo gran edificio de dos plantas, mide 520 metros de superficie, produce renta. Precio $75.000.

EN LA CALLE DE VIRTUDES

Gran esquina. Edifiico de 4 plantas moderno, cada piso de sala, comedor, tres cuartos, baño intercalado, baño y servicios de criados. Renta $3.600 al año. Precio $46.000.

EN LA CALLE DE PERSEVERANCIA

Vendo dos casas, cada una de 6x18 metros. Edificios de 3 plantas, de sala, comedor, dos cuartos, baño intercalado, cocina, servicios de criados, fabricación de primera, frente de cantería, techos monolíticos. Para precio y condiciones directamente con interesados.
Informa: M. DE J. ACEVEDO
Notario Comercial
Obispo 59, altos del Café Europa
Teléfono M-9036
U H E 183 3d 23

CERCA Malecón vendo preciosa casa nueva, rentando $4.200; véndese $40.000 pudiendo dejarse mitad 7 0|0. Dueño Malecón 56 entre Galiano y San Nicolás, apartamento 5.
3590 25 en.

GANGA CASA EN $2,000

y reconocer $1.000, acabada de pintar, con sala, comedor, 2 cuartos, cocina y demás servicios, patio y traspatio, con más de cien metros de terreno. Renta $28, en Justicia, a una cuadra de la calzada de Luyanó. Nada de corredores. Sr. Salas. Reina 46 altos. Teléfono A-8868. 3619 24 en.

APROVECHE esta ganga en Vista Alegre y San Lázaro, casa con todas las comodidades que se puedan exigir por $4.500 y la esquina propia para establecimiento se vende con contrato o sin él, da buena renta. Informa su dueño en la misma. Teléfono X-1529. 3613 25 en.

VENDO

Una casa de una planta, moderna, con sala, tres cuartos, cuarto para criados, cocina y servicios sanitarios. Mide 6.85 por 25 metros. Calle Nueva del Pilar 2[illegible] entre Llinás y Benjumeda. Una casa de una planta, moderna, con sala, tres cuartos, cuarto para criados, cocina y servicio sanitario; mide 6.85 por 25 metros; calle Nueva del Pilar No. 30, entre Llinás y Benjumeda. Una casa de una planta, calle Escobar, entre Maloja y Sitios número 194. Una casa de dos plantas; calle Escobar número 163, esquina a Maloja. Reparto La Sierra, solares números 12 y 23. Mide 19.47 varas, calle C entre 10 y 12. Solares números 21 y 23, mide 35 por 46 varas; calle C entre 10 y 12, esquina. Estos solares pueden venderse por fracciones y a plazos. Solares uno y dos, en la playa Habana, en Baracoa. a plazos. ¿Tiene valores mexicanos? Suscríbase en la Oficina, calle Cuba No. 31 bajos y por dos pesos mensuales tendrá información reservada semanalmente: Oficina: Eduardo Domínguez Becerra, calle Cuba No. 31, bajos. Tel. M-6447 y U-3739. 3610 25 en.

10 CENTAVOS
DE 7 A. M. A 5 P. M.; Y DE 5 A 10 P. M.
15 CENTAVOS

SOLICITUDES DE TRABAJO: DIEZ CENTAVOS
DEPARTAMENTO DE ANUNCIOS CLASIFICADOS

10 CENTAVOS
DE 7 A. M. A 5 P. M.; Y DE 5 A 10 P. M.
15 CENTAVOS

M.E.C.D. 2016

Más anuncios clasificados de Ultima Hora

FINCAS URBANAS

CASI ESQUINA EN $48.00

Vendo en Luis Estévez, parte alta, tres cuadras tranvía Santos Suárez. Jardín, portal, sala, dos cuartos, baño intercalado completo comedor al fondo, demás servicios. Dueño: Belascoaín 118, bodega. 3594 25 en.

TENGO necesidad de embarcarme. Vendo casa en la Víbora. Mitad de precio. Mide 7 por 23. Está desocupada. Sala, saleta, dos cuartos, patio con jardín, poco de contado $1.700. Dueño M-2874. 3623 25 en.

(37)—Rústicas

ARRIENDO en la Provincia de Santa Clara bonita finca de recreo con casa confortable. Informan 10 No. 7 A., tercer piso entre Línea y 11, Vedado. 3545 30 en.

SIETE CABALLERIAS EN RENTA DE LA FINCA "AZOTEA"

A una legua de la ciudad de Santa Clara, tierra de primera para siembra e inmejorables para potrero, cruzadas por tres arroyos inagotables, linda con camino real. Luis A. Díaz. San Miguel 106 altos. Habana. 3570 72 24 en

(I) COMPRA Y VENTA DE SOLARES YERMOS

VENDO solarcito con tres habitaciones y cocina, agua, amillarado, de madera. Cómprelo hoy; otro día no será. Precio: $1.170 más o menos. Recreo y Línea, Cerro. Preguntar por César Brito. 3491 27 en

GANGA

Se vende solar de 13 1|2 por 40 de fondo, entronque agua y alcantarillado en Luyanó y Fábrica. Informan: Porvenir y Milagros, bodega. U H 3236 23 en

ALTURAS DE ALMENDARES

VENDO EN ESTE BELLO REPARTO, SOLARES A PLAZOS, MUY BARATOS, CON EL 10 0|0 DE CONTADO Y EL RESTO A PAGAR EN 50 MESES. TIENEN MAGNIFICAS MEDIDAS 12x24, 12x28, 12x31, 12x33, 12x42 Y OTRAS VARIAS, DANDO ALGUNOS A DOS CALLES. MAS INFORMES EN BELASCOAIN 54, ALTOS. TELEFONO U-5735. U H 3578 6 fb.

AYESTERAN

CON FRENTE A LA CALZADA, VENDO SOLARES A PLAZOS CO-MODOS CON SOLO EL 10 0|0 DE CONTADO Y EL RESTO A PAGAR EN 90 MESES. MAS DETALLES: EN BELASCOAIN 54, ALTOS. TELEFONO U-5735. U H 3579 6 fb.

DINERO EN HIPOTECA

TENGO PARA COLOCAR EN LA HABANA O REPARTOS, ESTAS CINCO PARTIDAS A BAJO INTERES: $15.000; $10.000; $9.000; $8,000 Y $3.000. TRATO DIRECTO CON LOS INTERESADOS. RODRIGUEZ. U-5820. U H 3583 25 en

EN LA VIBORA

VENDO DOS SOLARES, UNO EN LA CALLE VISTA ALEGRE Y SAN ANASTASIO DE 12x46 A $7. OTRO EN LA CALLE PATROCINIO Y STRAMPES DE 12x41 A $7.00 CON ALGUNAS FACILIDADES DE PAGO. QUINTANA. BELASCOAIN 54, ALTOS. TELEFONO U-5735. U H 3584 25 en.

SOLAR, se vende en Estrada Palma y Bruno Zayas 10x40 metros, magnífico punto, alrededores todo fabricado $11.50 metro. Cada día valdrá más. Informan Luz 40. A-9034 3540 30 en.

SE vende un solar con unos cuartos de madera, calle de Santa Rosa y Castillo, al lado de la casa nueva; con 7 metros y medio de frente. Informan Infanta y San Miguel, Ferretería. S 592 1 fb.

LA LISA

Se vende un solar en la zona comercial, propio para poner un buen establecimiento. Mide 371 varas por 10 de frente. Informan Real 8, Precio módico. 3572 29 en

EN LA CALZADA DE CONCHA CON FRENTE A LAS PARALELAS DEL HAVANA CENTRAL

Vendo lotes de terreno con 60 o 70 metros de frente y con una superficie de 8 a 10.000 metros, cada lote al que se le puede poner chucho del Ferrocarril. Precio por metro $8.00 el metro. Dando todas las facilidades que se deseen si el que compra fabrica para industria dejo las 2|3 partes en hipoteca. Directamente con:

M. DE J. ACEVEDO
Notario Comercial
Obispo 59, altos del Café Europa
Teléfono M-9036
E 177 3d 23

EN EL REPARTO MIRAMAR EN LA QUINTA AVENIDA

Vendo una esquina con 1.564 varas Precio a $14.50 la vara. Oigo oferta.

EN LA QUINTA AVENIDA

Vendo un solar de al lado de la esquina. Mide 1.251.15 varas. Precio a $13.50 la vara. Oigo oferta. Trato directo con interesados.

Informa M. DE J. ACEVEDO
Notario Comercial
Obispo 59, altos del Café Europa
Teléfono M-9036
U H E 180 3d 23

ESQUINAS EN VENTA DE PRADO A BELASCOAIN EN LA CALLE DE CAMPANARIO CERCA DE NEPTUNO

Gran esquina de fraile. Mide 13x25 metros, igual a 325 metros. Precio $55,000. Dejo $25,000 en hipoteca al 7 por ciento.

EN LA CALLE DE ANIMAS CERCA DE GALIANO

Gran esquina, brisa y sombra. Mide 12.50x25 metros. Precio $52.000.

EN LA CALLE DE VIRTUDES CERCA DE GALIANO

Gran esquina, mide 11.50x33.50 metros. Precio $52.000. Oigo oferta.

Trato directo con persona interesada.

Informa M. DE J. ACEVEDO
Notario Comercial
Obispo 59, altos del Café Europa
Teléfono M-9036
U H E 182 3d 23

CALLE 23, VEDADO

Vendo solar de esquina de gran porvenir, con 1.668 varas, a $18.00 Solo $6.000 al contado; resto reconocido. Véame. Rico. Galiano 117 Teléfono M-2000.
U H E 184 4d 23 en

SOLARES YERMOS

EN LA CALZADA DE SAN LAZARO MUY CERCA DE INFANTA

Vendo dos solares que miden 8 metros de frente por 30 metros de fondo cada uno, o sean 480 metros. Precio a $80.00 el metro. Doy facilidades las que se deseen para su pago.

Informa M. DE J. ACEVEDO
Notario Comercial
Obispo 59, altos del Café Europa
Teléfono M-9036
E 178 3d 23

(J) COMPRA Y VENTA DE ESTABLECIMIENTOS

UN buen negocio. Por no poder atender bien, se vende una buena vidriera de tabaco con quincalla y billetes de lotería en cantidad. Informan Obispo 15 letra B. U H S 521 31 en

SE vende un café en lo más céntrico de la ciudad. Tiene muy buen contrato, por no poderlo atender su dueño. Informan Jesús del Monte 141, bajos. 3477 30 en

FARMACIA en Artemisa, dos horas de la Habana bien montada con vida propia. Se vende por estar su dueño dedicado a otro negocio. Diríjase a doctor Juan B. Nuche, Artemisa. 3480 25 en.

BODEGA en $2.500, se vende con $1.000 de contado y el resto a plazos. Alquiler $25.00, seis años de contrato. Informa: Graña, Martí núm. 214, Regla. S 78 13 feb.

EN 4.500 PESOS

Se vende una gran casa huéspedes. Se garantizan $1.500 de entrada mensuales. Para tratar de 8 a 10 o de 12 a 2 por el teléfono A-8001, señor Jaime. 3482 25 en

FONDA en 800 pesos; se da a prueba, tres años, de abierta; deseo embarcarme Informes Monte y Egido, vidriera de tabacos. 3516 30 en

SE vende una casa de huéspedes en lo mejor de la Habana, esquina de la sombra y con tranvía en todas direcciones, a precio de situación. Tel. F-2277 3558 29 en.

NEGOCIO para cualquiera. Se vende casa de comida e inquilinato, en buena marcha, preparada para ampliar negocio, en bajos, poco alquiler, céntrica, no necesita experiencia ni disponer de mucho dinero. Informes San José y Manrique, dueño de la bodega. 3616 16 en.

VENDO dos puestos de tienda de frutos del país, bien montados, en esquina con contrato inmejorable. También admitiría socio formal con algún dinero para trabajar. Informes. Animas y Consulado Adolfo Fernández. 3608 27 en.

(K) COMPRA Y VENTA DE ANIMALES

CACHORROS Policía, negros, sumamente finos. Ejemplares raros. Calle L núm. 125, entre Línea y 13 Vedado. 3514 29 en

(L) AUTOMOVILES

(39)—Venta

AUTOMOVIL de siete pasajeros, en perfectas condiciones, con chapa de alquiler de lujo, se vende con grandes facilidades de pago. Informan: Compostela 138 Fábrica Envases de Cartón. U H 2878 23 en.

¿VENDE SU CARRO?

Tengo compradores esperando para varios tipos de carro usado, abiertos y cerrados. Traiga el suyo para ver su condición y precio o mándeme estos datos para mi archivo. No cobro si no vendo. E. Miles. Prado y Genios. A-2201. 3574 26 en.

CHEVROLET ULTIMO MODELO

Se vende uno completamente nuevo, con facilidades de pago y poca cantidad de contado. Vea otros modelos, abiertos o cerrados en el salón de Exposición de E. W. Miles. Prado y Genios. 3573 26 en.

SE vende una carrocería cerrada, propia para reparto. Informan Estrella y Oquendo. Garage. 3591 25 en.

GUAGUAS Y CHASIS

Se venden baratísimos chassis Republic y Graham Brothers, tránsito rápido de 3|4, 1 y 1 1|2 toneladas, propios para camiones de reparto, agencias de mudadas, ómnibus etc. También se venden guaguas de 25 asientos. Sr. Gil. Garage Oquendo y Estrella a todas horas. U H 3621 25 en.

(LL) DINERO EN HIPOTECAS

(41)—Se ofrece

DESEO colocar en primera hipoteca en la Habana o sus barrios $3.000. No tiene que pagar comisión. Informan Teléfono F-5631. De una a cuatro de la tarde. No corredores. U H 3272 22 en.

DINERO EN HIPOTECA

LO DOY EN TODAS CANTIDADES DESDE EL 7 0|0 PARA LA HABANA Y REPARTOS POR LARGO TIEMPO. COMPRO Y VENDO FINCAS, ESTABLECIMIENTOS, CASAS Y SOLARES. OFICINA: BELASCOAIN 54, ALTOS, ENTRE ZANJA Y SALUD. JOSE P. QUINTANA. TELEFONO U-5735. U H 3580 6 fb.

TENGO para colocar en primeras partidas de dos mil y siete mil pesos con garantía en cualquier barrio de la ciudad. Informa Francisco Fernández en Monte 2 D. 3541 26 en.

(42)—Se toma

NECESITO EN HIPOTECA 7.500 PESOS

Pago el 10 por ciento sobre una esquina y tres casitas más alquiladas para establecimiento la esquina. Dos partidas de $2.500 sobre dos casitas más; tienen portal, sala, dos cuartos, baño intercalado, comedor y cocina. Informan Avenida 1a. y 4, Buena Vista, F. O. 1555. F. O. 1726, F. O. 1865. Chirino. 4373 25 en.

TOMO 16.000 EN HIPOTECA

sobre esquina y seis casas nuevas modernas. Valen doble, una cuadra de Concha. Informes San Miguel 125, U-1802, Llenín. 3478 26 en

DINERO EN HIPOTECAS

Se desean tomar $40.000 en hipoteca al 9 0|0 de interés pagándose los intereses de un año adelantado, sobre una propiedad que vale más de $150.000.

Tengo para colocar en primeras hipotecas en la Habana o Vedado, $20.000 y otras cantidades fraccionadas hasta $150.000 al 7 y 8 por ciento, según garantía.

Informa M. DE J. ACEVEDO
Notario Comercial
Obispo 59, altos del Café Europa
Teléfono M-9036
E 179 3d 23

(N)—COMPRA-VENTA DE OBJETOS

OPORTUNIDAD

Nevera Bon-Syphon, 48x26x57 pulgadas en perfecto estado se vende o se cambia por otra más chica. Llame al Tel. F-1851. U H 185 3d 23 en.

(M) BONOS Y VALORES

(43)—Se compran

COMPRO CREDITOS DEL GOBIERNO

aprobados por la Comisión de Adeudos Cualquier cantidad. No venda sin antes saber mi oferta. Manzana de Gómez número 318. Manuel Piñol. 3506 9 feb.

(Ñ) ENSEÑANZAS

CLASES de dibujo a domicilio o en el estudio particular de la señora Carmelina Loredo, calle Baños 250. Tel. F-1564 con la colaboración de Armando Maribona. E 174 10d 21 en.

UN profesor de inglés propone dar una hora de inglés, a una familia, que en pago le faciliten una habitación sin muebles. Dirección: Profesor A. B. C. Asociación Cristiana de Jóvenes. Egido y Acosta. 2984 24 en.

PROFESORA FRANCESA

con inmejorables referencias da clases de francés en su casa o a domicilio. Teléfono M-5498. 3526 1 feb.

(O) HOSPEDAJES

(45)—Hoteles

HOTEL TORREGROSA

Compostela número 65, Obrapía, Teléfono A-2426. Cable Ancalafá. Situado corazón distrito comercial, bancario, oficinas: dos cuadras Parque Central. Lujosas habitaciones, baños privados, agua caliente, fría, elevador, plan europeo, americano, desde $2.50 S 354 16 feb.

(46)—Casa de Huéspedes

VEDADO, casa de huéspedes, con espléndidas habitaciones, limpias, algunas con baño privado, para personas que deseen vivir con economías, magnífica comida, tranvías en la puerta, 13 No. 28. Teléfono F-4316. 3544 31 en.

CASA de huéspedes Virtudes 4 entre Consulado y Prado, acabada de abrir. Hay buenas habitaciones amuebladas para personas de gusto. Se prefieren hombres solos. Casa nueva. 3567 27 en.

(P) PARA LAS DAMAS

MODISTA DE SOMBREROS

Recién llegada, de renombrada fama y buen gusto, puramente francés, con certificados y distinguida clientela que lo acreditan.

POR $6, le hago un vestido de baile en seda con tela y adornos para Carnaval; grandes fantasías a poco precio. Transformo sombreros desde $1. Trabajos rápidos. Casa Ruiz y Gil, San Lázaro 118, bajos, entre Crespo y Aguila. 3508 2 en

(Q) COMPRA Y VENTA DE INSTRUMENTOS DE MUSICA

M. y G. Salas. San Rafael 14. Teléfono A-4368. Pianos de alquiler para estudios y fiestas, afinaciones gratis. Instrumentos de música. S 601 21 fb.

M. y G. Salas. San Rafael 14. Teléfono A-4368. Afinación y reparación de toda clase de pianos y autopianos, trabajos garantizados. Precio reducido. Pianos de alquiler. S 600 21 fb.

M. y G. Salas. San Rafael 14. Teléfono A-4368. Legítimas Victrolas Ortofónicas Víctor, venta a plazos $10.00. Pianos de alquiler. Discos tres por un peso. S 599 21 fb.

M. y G. Salas. San Rafael 14. Teléfono A-4368. Pianos y autpianos a plazos $15 Pianos de alquiler. Mandolinas desde $6.00. Banjos y guitarras. S 598 21 fb.

(R) MAQUINARIAS

(49)—Venta

COMPRESORA DE AIRE

Vendo compresora de aire, inmejorable marca,y con solo tres meses de trabajo. Barata por no necesitarla. Informan en Jesús del Monte 13, Esquina de Tejas. 3524 25 en.

BOMBA Cuba. Propietarios, resuelvan el problema del agua, instalando una de nuestras bombas. Precio sin competencia San Nicolás 191, por Rayo. Tel. A-3687. S 605 30 en.

TORNO 15x40", nuevo, Taladro 22" nuevo; Calderas 2 y 4 HP. y para gas. Tanques 400 y 600 galones. Generadores y equipos Autógena. Vives 37. A-1749.

VENDO aparato Autoclave, especial para derretido de sebo y su caldera de vapor 25 HP. Fabricio. Vives 37, Taller. 3575 27 en.

(S) MUEBLES Y PRENDAS

(52)—Venta

FABRICA DE ESMALTAR MIMBRES Y MUEBLES

Esmaltamos, laqueamos y bronceamos toda clase de muebles, neveras y objetos sanitarios. Manrique 64. Teléfono M-3122
U H S 181 5 fb.

LA ZILIA

Es el gran almacén de muebles y prendas de SUAREZ 43 Y 45, muy antiguo y muy acreditado, que ahora, para estar como siempre con el pueblo, rebajó todas sus existencias, tanto, que para confirmarlo es preciso ir a ver un piano, un juego de comedor, una joya, un frac o cualquier otra prenda, porque es seguro que con la satisfacción del precio se adquiere. Suárez 43 y 45, entre Gloria y Apodaca.
E. 59 Ind. 1 En.

CORTADORAS CAOBA

niqueladas, $10, $15, $20 y $25 mensuales. Nuevo plan de ventas. Aprovechen esta oportunidad. Hago cambios. Hay piezas de repuesto. Oficina, Campanario núm. 89. 3507 5 feb

SE venden muebles de oficina y de casa, barato chalet número 4, Avenida de las Palmas, Reparto Columbia. De las 9 a las 11. U H 3525 25 en

SE vende un hermoso juego de mimbre legítimo, propio para sala, saleta, etc. Teléfono F-2277. 3557 29 en.

GRAN OPORTUNIDAD

MUEBLES ESPAÑOLES DE LO MEJOR SOLO PARA PERSONAS DE GUSTO Y PUDIENNTES

Juego de sala Luis XVI.
Comedor, Renacimiento.
Dormitorio, Luis XVI.
Sofá con dos Sillones, Gran Confort.

Lámparas finísimas, Alfombras, etc.
Véalos y haga su oferta.
Se venden al mejor postor.
Llame al Teléfono F-1851.
U H E 186 3d 23 en

OFICIAL

SECRETARIA DE OBRAS PUBLICAS. NEGOCIADO DE CONSTRUCCIONES CIVILES Y MILITARES. Hasta las tres VILES Y MILITARES. Hasta las 3 de la tarde del día 3 de Febrero de 1927 se recibirán en el Salón de Actos de la Secretaría proposiciones en pliegos cerrados para la ejecución y completa terminación de las obras para la "Construcción de la Plaza del Maine", y entonces las proposiciones se abrirán y leerán públicamente. En el Negociado de Construcciones Civiles y Militares se darán informes y pormenores a quienes lo soliciten. F. Ramírez. Ingeniero Jefe, P. S. 23, 24 25 E.

PROFESIONALES

DR. ARMANDO CRUCET

De la Facultad de Philadelphia. Cirujano Dental y Oral. Jefe de Clínica en el Sanatorio Covadonga. Anestesia por el gas y conductiva. Piorrea alveolar. Sinicitis crónica del maxilar. Ave. Wilson 63 (Línea), Vedado. Telfs. F-5153, F-5736. Hora fija al paciente. E 176 Ind 23 en

IMPORTANCIA DE LA . . .

Viene de la página DIECISIETE

senta un aspecto muy favorable la actividad de los tabacaleros canadienses sino que el futuro que se les presenta es realmente brillante ya que los manufactureros británicos han efectuado varias mezclas que demuestran que el producto canadiense es tan del gusto del público como el de Kentucky o Virginia, con el resultado de que los pedidos por el producto canadiense están aumentando rápidamente.

También contribuye al aumento de esas exportaciones las concesiones que hace el Reino Unido al tabaco que se cultiva en territorio del Imperio al que se concede una preferencia sustancial.

Los experimentos hechos por los productores de tabaco, demuestran que su producto es igual o superior al que crece en cualquier otro lugar del Imperio Británico y los manufactureros de Inglaterra están aparentemente tan deseosos de comprarlo como los cosecheros canadienses de venderlo.

Según estimados preliminares hechos en la oficina de estadísticas, existen 33,356 acres de tierra en Canadá que se dedican a la producción del tabaco. Esa superficie produce un promedio de 864 libras por acre lo que arroja un total de 28,824.000 libras.

La provincia de Ontario, que dedica 23,493 acres con un promedio de 854 libras, lo que arroja un total de 20,064 libras.

Quebec, con 9,808 acres produce 886 libras por acre y un total de 8,693.000 libras. La Columbia Británica tiene plantados 55 acres que producen un promedio de 1,225 por acre con un total de 67,000 libras.

El estimado total de tabaco vendido en Ontario, asciende a 20,064.000 libras de las que se hicieron 11,077.000 de picadura, 4,310.000 libras de hoja curada, 4.016.000 libras de la mezcla conocida con el nombre Green River y 495,000 libras de rapé. La producción de Quebec de 8,694.000 libras se compone de 4,726.000 de tabacos, 3,018.000 libras de picadura para pipas y 949,000 libras de picadura especial. Los 55 acres sembrados en la Columbia Británica, se dedican exclusivamente a producir envoltura de capa.

DICE EL GOBIERNO . . .

Viene de la página DIECISIETE

talmente paralizado, ya que el personal de las compañías de ómnibus dejó de concurrir al trabajo, aduciendo que había sido amenazada por los gremios de ser objeto de represalias. Los únicos medios de transporte en Shanghai, son automóviles particulares y rickshas.

SE REANUDA LA NORMALIDAD EN HANKOW

LONDRES, enero 23. U.P. El corresponsal del "Evening News" en Hankow, ha cablegrafiado que mañana lunes se reanudarán los negocios en dicha localidad como de costumbre. Esta noticia ha sido interpretada aquí como indicativa de que el boicott contra los ingleses ha terminado y que las casas comerciales de la concesión reanudarán sus operaciones después de dos semanas en que han permanecido inactivas, desde que los soldados del Gobierno de Cantón establecieron dentro de los límites de la concesión, el ejercicio de la autoridad nacionalista china.

LO QUE DICE EL GOBIERNO NACIONALISTA

CANTON, enero 22. U.P. El Gobierno nacionalista ha publicado una nota oficial en la que sostiene que los incidentes anti-extranjeros ocurridos en Han Kow y otras regiones de la China, en las que se encuentra sometida a la jurisdicción de los nacionalistas, han sido exagerados, porque los ingleses quieren hacer creer que las autoridades cantonenses son incapaces de gobernar y por lo tanto, fomentan esa actitud para provocar a las demás potencias a intervenir en China.

LA ACTITUD INGLESA EN CHINA

LONDRES, enero 22. B.W.S. Sir Bridgeman, Primer Lord del Almirantazgo, al referirse en Belfast a la presente situación en China con respecto a lo que atañe a la Armada, dijo: "China no tiene un Gobierno con quien pueda tratarse como representante de todo el país, estando perturbada por disensiones internas que resultaría demasiado seguirlas desde el punto de vista nuestro. Mas las principales figuras de algunas de esas facciones tienen aspiraciones legítimas hacia una gran libertad y una gran eficiencia, que el Gobierno británico está muy dispuesto a reconocer pero allí, como en otra cualquier parte del mundo las fuerzas navales necesitan cumplir con su deber de proteger las vidas y los intereses británicos, siempre dentro de las leyes y los tratados establecidos".

En iguales o parecidos términos se expresó el Duque de Onslow, Subsecretario de la Guerra, en una reunión celebrada en Gildford.

LA SITUACION DE LOS EXTRANJEROS ES CADA DIA MAS DIFICIL EN CHINA

SHANGHAI, enero 22. (A. P.)—Los extranjeros continúan evacuando del interior de China hacia Shanghai y otros centros de la raza blanca, como resultado de la hostilidad de los chinos que ha aumentado considerablemente desde que los cantoneses comenzaron su marcha hacia el Norte en marzo último, en su campaña para nacionalizar toda la China y abolir los distritos de las concesiones cedidos a los extranjeros.

China para los chinos, ha sido el grito de guerra de cantoneses, y con cada éxito militar la posición de los extranjeros resulta más difícil.

El general Chang Kail-Sheh, comandante en jefe de los cantoneses o fuerzas del Gobierno nacionalista del Sur, ha anunciado hoy que el programa de éste es unir toda la China bajo una sola autoridad, aboliendo las Concesiones extranjeras, que son parte integrante de muchas ciudades chinas, haciendo cesar la aplicación de la extra-territorialidad como derecho de los extranjeros, y en la que se comprende el derecho a ser juzgado por los tribunales propios y eliminando el "imperialismo" extranjero, no solamente en China, sino en el mundo entero. El programa cita el "imperialismo" británico, pero dice que los Estados Unidos son también imperialistas porque retienen en su poder las Filipinas.

EL PILOTO INGLES MAS JOVEN

LONDRES, enero 22. S.R. El piloto más joven en Inglaterra es Mrs. Ranald, de diez y nueve años, esposa de un oficial en el servicio de submarinos en Malta. Durante las pruebas de rigor para recibir el certificado, realizadas en el Aerodromo de Brrokland, causó la admiración de los expertos por la facilidad con que las hizo todas y el director de la Escuela declaró que es el más apto de sus alumnos.

PREPARAN TROPAS PARA CHINA

LONDRES, enero 22. S.R. La Secretaría de la Guerra anuncia que el cuarto escuadrón de cruceros ha recibido órdenes para estar dispuesto a salir con rumbo a aguas chinas en la primera oportunidad. También recibieron igual prevención cuatro batallones de tropas.

MAS DISTURBIOS EN SHANGHAI

SHANGHAI, enero 22. S. R. Cinco mil revoltosos pretendieron penetrar en las concesiones extranjeras, siendo rechazados por la policía y resultando cincuenta chinos gravemente lesionados así como varios guardadores del orden. El servicio de ómnibus ha sido suspendido temporalmente.

En Hankow han vuelto a reanudar sus operaciones las entidades británicas desde el lunes.

VENTA DE ONCE TEATROS

LONDRES, enero 22. S.R. La proyectada venta de once teatros de variedades de esta ciudad por Charles Gulliver a favor de A. E. Abraham en cinco millones de pesos es el tema de todas las conversaciones en los círculos teatrales. Abraham hace poco tiempo adquirió cierto número de cafés musicales los que ha convertido en cinematógrafos.

UNA GRAN NEVADA

LONDRES, enero 22. S.R. Durante el día de hoy ha caído sobre el territorio británico la nevada más fuerte en varios años, teniéndose que abandonar todos los los deportes al aire libre tales como la caza y las carreras de caballos. Unicamente sobre esta ciudad la nevada fué ligera.

ACEPTA EL DOCTOR . . .

Viene de la página DIECISIETE

Monroe, haciéndolo constar así, como opuesta a la intervención por los Estados Unidos en los asuntos de las Repúblicas de Latino-América, excepto en el caso de que esté amenazada la independencia de estas por fuerzas exteriores.

En la otra Resolución se piden informes del Secretario Kellogg sobre varios aspectos de la situación nicaragüense, preguntándose igualmente si el Gobierno de Washington es responsable de la designación de Adolfo Díaz para Presidente de Nicaragua, como sustituto del General Chamorro.

Las dos Resoluciones fueron trasladadas a la Comisión de Asuntos Extranjeros, de la que el representante Moore es miembro. En la de este último se recuerda la interpretación de la Doctrina de Monroe por el Secretario de Estado Hughes, con el Presidente Harding, el que reclaró que era en esencia opuesta a la intervención en la independencia política de las naciones del Nuevo Mundo, bajo ningún concepto.

La Doctrina de referencia, dice también la Resolución, nada tiene que ver con el cobro de deudas o finalidades por el estilo, igual que no puede ser base para "actitudes imperialísticas" de los Estados Unidos hacia otros países hermanos.

El representante Huddlestone, afirmando en su discurso que la opinión pública norte-americana es partidaria de la paz, dijo que se oponía a "sta sucia guerra", y que los miembros del Congreso no quieren terminar esta Legislatura e irse a sus casas para esperar en ella una convocatoria de sesión extraordinaria, con las palabras de "vuelva y apruebe la guerra".

LLEGO EL TRANSPORTE "ARGONNE" A PANAMA CON TROPAS

PANAMA, enero 22. — (AP). — El transporte de guerra norte-americano "Argonne" llegó hoy a Colón, procedente de Bluefields con trescientos soldados de infantería de Marina que recibió a bordo en Guantánamo. El transporte ancló a la altura de ese puerto nicaragüense, y entonces recibió orden de seguir hacia Panamá con el contingente de tropas que tenía a bordo.

Los oficiales del barco no han dicho más nada sobre sus órdenes, pero se cree que el "Argonne" se dirigirá ahora hacia Corinto, en la costa Noroeste de Nicaragua.

Una noticia, no confirmada, dice que el Contralmirante Latimer, al mando de las fuerzas navales de los Estados Unidos en aguas nicaragüenses, llegará mañana o pasado a Colón, a bordo del crucero "Rochester", en el que iza su insignia, de paso para Corinto.

EL DR. SACASA EXPLICA POR QUE TUVO QUE HUIR DE NICARAGUA

PUERTO CABEZAS, Nicaragua, enero 22 (AP)—El Dr. Juan B. Sacasa, presidente del gobierno liberal que funciona en esta población y que está en guerra con el conservador de Managua, que preside Don Adolfo Díaz, nos informó hoy acerca de las circunstancias que rodearon su huída de Nicaragua, cuando era vice-presidente constitucional, en 1925.

Sacasa dice que se apresura a hacer esta declaración, para probar que fué obligado a dejar el país, contestando así, de una vez, a la pregunta que se ha hecho de si su fuga fué obligada o por propia voluntad. La declaración textual del doctor Sacasa, es la siguiente:

"El 26 de octubre de 1925, dos días antes del golpe de Estado del general Emiliano Chamorro, que derrocó el Gobierno Constitucional del señor Carlos Solórzano, fueron enviados a León, donde yo residía, seiscientos soldados, aumentando este número a diario con nuevos contingentes, hasta llegar a ser dos mil las tropas. Los mandaba el general Humberto Pazos y Díaz, sobrino de Adolfo Díaz.

"El objeto de esos soldados era hacerme prisionero y obligarme a renunciar mi cargo de vicepresidente de la República, aunque para ello tuvieran que darme tormento o matarme. Se necesitaban tantas tropas para semejante acción contra un solo hombre, debido a que el pueblo de León dió a entender que no consentiría que me maltratasen en esa forma.

"Tranquilamente recibí la noticia de los planes que se hacían contra mí, y permanecí oculto, porque esto era el único recurso que me quedaba para defender la investidura constitucional que tenía e impedir, al mismo tiempo, una matanza en León A esto siguió un régimen de terror y depredaciones militares, pues los conservadores, no encontrándome, se dedicaron a allanar y registrar las casas y oficinas de muchos de mis amigos, a quienes arrestaron.

"El Colegios de niñas La Asunción, donde se educaban mis hijitas, fué visitado también por los conservadores, que me buscaban por doquier. Deseando salvar mi vida, resolví partir de Nicaragua, y así, furtivamente, como un criminal, crucé los bosques y el golfo de Fonseca, este último en un botecito que se consiguió en Honduras. Llegué el 8 de noviembre a La Unión, en Salvador.

"Antes de salir de territorio nicaragüense dirigí al Ministro de los Estados Unidos en Nicaragua, Mr. Eberhardt, una protesta contra mi persecución. Al llegar a Washington presenté en las oficinas del Secretario de Estado Kellogg un memorandum, en el que también incluía una copia de mi protesta ante Mr. Eberhardt, explicando los ultrajes y las violaciones del Pacto de Washington que se estaba efectuando en Nicaragua y haciendo saber que me había visto obligado a huir del país".

MEJICO AUMENTARA . . .

Viene de la página DIECISIETE

rumores en círculos semi-oficiales después de haber declarado la Secretaría de Relaciones Exteriores de México que estaba dispuesta a aceptar "en principio" someter la cuestión al arbitraje.

El anuncio de que el Comité de Relaciones Exteriores del Senado había presentado un informe en el que se declaraba partidario del arbitraje, ha perturbado notablemente a los representantes de las compañías petrolíferas norteamericanas, y uno de ellos insistía en que veía qué puntos iban a ser presentados a la resolución ya que la cuestión se resolvía, a su juicio.

La prensa ha reanudado sus ataques contra la política del Departamento de Estado norteamericano al frente del cual se halla Mr. Kellogg y el periódico "El Sol" caracteriza a este personaje como "un viejo pedagogo cuya hipocresía puritana constituía un anacronismo en los tiempos presentes", y declarando que la opinión pública de los Estados Unidos era contraria a Kellogg, "porque creía que la raza latinoamericana era algo que estaba por encima del capitalismo internacional". El editorialista califica la mansión del Ejecutivo norteamericano de "Casa Negra". Termina su artículo sosteniendo que el Tribunal de La Haya será el que dirá la última palabra en el asunto y que no tendrá más remedio que dar la razón a México.

ATRASOS A LOS MAESTROS EN MEXICO

CIUDAD MEXICO, enero 22. (S. R.)—El Alcalde de esta ciudad, señor Salinas, ha solucionado el conflicto con los profesores de instrucción municipal, obligándose a satisfacerles sus sueldos a su vencimiento, aunque los atrasos no les serán pagados hasta que el Municipio nivele sus fondos.

COMBATIENDO LA VIRUELA

CIUDAD MEXICO, enero 22. (S. R.)—El brote de viruela presentado en el barrio Independencia, de esta ciudad, será combatido enérgicamente por el Departamento de Salubridad Pública, ordenándose la vacunación general en todas las escuelas de esas cercanías y la limpieza general de las viviendas, amenazando de multa a los vecinos que no la realicen.

CAMPAÑA CONTRA EL JUEGO

CIUDAD MEXICO, enero 22. (S. R.)—La mayor parte de los gobernadores han contribuído eficazmente a la campaña ordenada por la Secretaría de Gobernación contra el juego, persiguiéndose a los tahures y demás elementos maleantes hasta hacerlos emigrar a otros países o modificarse en sus costumbres.

REGLAMENTACION DE LA LEY DEL TRABAJO

CIUDAD MEXICO, enero 22. (S. R.)—Los elementos laboristas siguen trabajando activamente por que se convoque a una legislatura extraordinaria del Congreso para tratar de la reglamentación de la ley del trabajo, pero el Ejecutivo na da ha resuelto hasta el presente.

NO SE SABE DEL ARZOBISPO DE JALISCO

CIUDAD MEXICO, enero 22. (S. R.)—El gobernador del Estado de Jalisco no ha podido informar aun a la Secretaría de Gobernación sobre el paradero de Monseñor Orozco Jiménez, Arzobispo de aquella diócesis, desaparecido a raíz de haber se ordenado la detención de otros prelados.

REAJUSTE EN LOS FERROCARRILES

CIUDAD MEXICO, enero 22. (S. R.)—El gerente general de los Ferrocarriles Nacionales conferenció hoy extensamente con el Presidente Calles y después con los directores de los principales periódicos, haciéndoles saber la resolución presidencial de que se lleve a cabo el reajuste de los primeros aun en el caso de que estalle la huelga general de empleados ferrocarrileros. Con las estadísticas en la mano, demostró dicho gerente que es imposible que la empresa se sostenga comercialmente pagando los salarios actuales, y pidió a la prensa su cooperación para ir preparando la opinión pública.

En Tierra Blanca ocurrió un choque entre los mecánicos huelguistas y los de la Confederación Regional Obrera Mexicana, resultando muerto el secretario del Comité local y varios heridos.

En la prensa de mañana aparecerá la respuesta que dan los Ferrocarriles a las sociedades ferroviarias, declarando improcedentes las sesenta y siete peticiones presentadas.

UNA VELADA EN LA SOCIEDAD DE TORCEDORES

Anoche tuvo efecto una Velada en el local de la Sociedad de Torcedores ofrecida por el cuadro de Declamación "El Sembrador", conmemorando el tercer aniversario de su constitución. El local se vió colmado de público.

ACUERDOS DE LOS FABRICANTES DE HILAZAS

El Vicecónsul Encargado del Consulado General de la República en Liverpool, Sr. Raoul Aenlle, ha remitido a la Secretaría de Estado un interesante informe sobre los acuerdos adoptados por la Asociación de Fabricantes de hilazas en Lancashire, del cual copiamos los párrafos siguientes:

"Las fábricas de hilazas de algodón americano en Lancashire han venido trabajando a media tarea desde hace cinco años con el fin de evitar un exceso de producción que, dada la crisis que ha estado sufriendo desde 1920 la industria textil del Condado, hubiera sido fatal en sus efectos sobre los precios. Con esa reducción de la producción y la arbitraria fijación de precios, iguales para todos los productores, muchos fabricantes de hilazas cuyos capitales, «inflados» durante el repentino auge de los negocios en el período inmediato a la terminación de la guerra, no guardan hoy relación con las ganancias que pudieran obtener en un mercado libre, se han venido sosteniendo en pie; pero a costa de un notable aumento en el costo de producción de los tejidos, lo que a su vez hacía más aguda la crisis existente en esta otra industria a consecuencia de la competencia extranjera, principalmente representada por los Estados Unidos; Italia y el Japón. En Italia, particularmente, la industria textil algodonera se ha desarrollado extraordinariamente al mismo tiempo que las fábricas de Manchester se veían obligadas a trabajar tres días a la semana, y en algunos casos a cerrar sus puertas.

La necesidad para Manchester, si ha de recuperar su perdida prosperidad, de aprovecharse de la oportunidad que le ofrece este año el bajo precio de la materia prima en los Estados Unidos, ha llevado a la Asociación de fabricantes de hilazas a dar por terminado el arreglo de referencia con respecto a la producción, y desde la semana pasada sus asociados han quedado en libertad de producir cuanto quieran y de vender a los precios que puedan obtener. Esta medida, según los periódicos de la localidad que la han comentado, probablemente provocará algunas quiebras entre las firmas excesivamente capitalizadas; pero con toda seguridad permitirá a los fabricantes de tejidos reducir sus precios".

MERCANCIAS EMBARCADAS POR EL PUERTO DE MONTREAL

El Cónsul de la República en Montreal, Canadá, Sr. Luis Sotto, ha remitido a la Secretaría de Estado la estadística de las mercancías embarcadas por aquel puerto durante el mes de diciembre próximo pasado, la cual es como sigue:

Harina de trigo: Lbs. 126.600.	4.497.95
Pieles: idem...	1.300.00
Impresos: ídem...	146.20
Varios: ídem..	21.20

MERCADO DE FRUTAS Y VEGETALES EN BOSTON

El Cónsul de la República en Boston, Estados Unidos de América, Sr. José M. González, ha remitido a la Secretaría de Estado un informe relativo al mercado de frutas y vegetales en aquella ciudad, del cual transcribimos los párrafos que siguen:

«Durante la semana comprendida entre los días 27 de diciembre próximo pasado, al primero de los corrientes, el mercado de frutas y vegetales mostróse quieto; los precios no se sostuvieron firmes y su tendencia más bien era a la baja. La toronja y la naranja se sostuvieron firmes, lo mismo que el plátano manzano; en cambio, el aguacate de California experimentó una considerable baja desde el lunes de dicha semana y no ha vuelto a reponerse. Esto permitirá a los detallistas rebajar el precio, dando, de este modo, a conocer más el aguacate, pues no hay duda que su alto precio lo impedía.

Los tomates cultivados en invernáculos se vendieron hasta 50 cts. la libra, los mejores. No obstante, se considera mala la semana a que me refiero, entre los hombres de negocio, así como que el año 1926 no ha sido todo lo bueno que se esperaba, atribuyéndose esto a varias cosas: el exceso de producción en algunos artículos, la competencia y el aumento constante del costo para hacer el negocio; son causas que deben tomarse en cuenta, a fin de investigar los orígenes de esta anormalidad. Empero, debemos reconocer que la antigua ley del abasto y de la demanda, ha tenido mucho que ver con las condiciones del mercado de frutas y vegetales de Boston, en el año que acaba de terminar.

Este aserto puede probarse comparando los precios que rigieron el viernes de dicha semana y los del año anterior, y así será fácil determinar los artículos que han tenido exceso de producción en este año de 1926.

Manzanas: viernes 1925, $1.00 a 2.00; viernes 1926, 65 cts. a 25 (caja).

Aguacates: viernes 1925, $8.00 a $8.50; viernes 1926, $3.50 a $4.50 (huacal).

Toronjas: viernes 1925, $3.75 a $5.00; viernes 1926, $3.00 a 5.00 (caja).

Plátanos: viernes 1925, $0.06 1-2 a 7; viernes 1926, $0.06 1-2 a 7 (libra).

Uvas: viernes 1925, $2.00 a $2.75; viernes 1926, $1.50 a $3.00 (caja).

Naranjas: viernes 1925, $4.50 a $5.50; viernes 1926, $4.50 a $7.50 (caja).

Alcachofas: viernes 1925, $8.00 a $8.50; viernes 1926, $2.00 a $2.25 (caja).

Cebollas: viernes 1925, $3.00 a $3.50; viernes 1926, $2.50 a $3.00 (saco).

Papas: viernes 1925, $5.00 a $5.26; viernes 1926, $3.00 a $3.25 (saco).

Lechuga: viernes 1925, $4.50 a $5.50; viernes 1926, $1.50 a $3.00 (huacal).

Calabaza: viernes 1925, $0.01 a $0.02; viernes 1926, $0.03 a $0.04 (libra).

Tomates: viernes 1925, $0.20 a $0.30; viernes 1926, $0.30 a $0.50 (libra).

El cuadro que antecede demuestra de manera elocuente que, a pesar de ser la producción de plátano, de la toronja y la naranja de grandes proporciones, sus precios se han sostenido firmes, a causa de que la distribución de estos productos se efectúa de un modo científico, que consiste en el estudio del abasto, de la demanda y el consumo de cada mercado. Mientras no se unan los cosecheros y embarcadores de los otros productos, con el propósito de ponerse de acuerdo en estos detalles tan importantes, continuarán experimentándose estas alteraciones".

EN MEMORIA DEL GENERAL JOSE MACEO

(Por telégrafo)

STGO. DE CUBA, enero 22 (A las 9.45 p. m.)—DIARIO, Habana.—Hoy efectuóse en la Loma del Gato, lugar donde cayó muerto el heroico general José Maceo, un homenaje tributado por los veteranos de Songo y La Maya.

El general Francisco de P. Valiente y el coronel González Valdés, jefe del Primer Distrito Militar asistieron al acto así como representaciones de Veteranos, Autoridades, Representante del Gobernador Provincial, Alcaldes de Songo y San Luis y el del barrio de Loma del Gato.

Hicieron uso de la palabra el Presidente de los Veteranos de La Maya, el Secretario del Gobierno, Fernando Grave de Peralta, Isidoro Bravo, el coronel González Valdés y el doctor Andrés Portuondo.

Después efectuóse un almuerzo criollo. El general Valiente enteróse que los terrenos donde está el obelisco correspondían también a él por ser uno de los herederos y con ese motivo, de acuerdo con los demás herederos, ha cedido al Estado la porción de tierra donde está emplazado dicho obelisco. Este rasgo fué muy aplaudido.

CORRESPONSAL.

LOS DUQUES DE YORK EN JAMAICA

LONDRES, enero 22. (B. W. S.) La estancia de los Duques de York en la Isla de Jamaica ha sido dedicada por entero a recorrer todos los puntos de interés y a cumplir con las funciones sociales de su rango.

Ayer visitaron la ciudad española que fué antiguamente capital de la isla, siendo objeto de una recepción por las autoridades y habitantes, muchos de ellos descendientes de españoles.

Noticias recibidas en Kingston desde Washington dicen que el acorazado americano "Arkansas" se está dirigiendo a Colón Panamá, para tomar parte en el recibimiento que se le tributará allí a la llegada del crucero de batalla "Renown", dentro de tres días.

EL SUPERVISOR DE MARCAS Y PATENTES

Ayer por la mañana estuvo en la Secretaría de Agricultura, Comercio y Trabajo, el comandante Alfredo Bufill, nombrado supervisor en el Negociado de Marcas y Patentes de la expresada Secretaría.

El general Delgado acompañó al comandante Bufill al Negociado antes mencionado para presentarle el personal que allí presta sus servicios.

ACUSA A LOS INSPECTORES

El Tesorero de la Compañía licorera Pedro Morera y Co. de Serafines 26, Pedro Pena Otero vecino de San Indalecio acusó a dos empleados uno que dice es inspector de Impuesto y otro empleado de la Zona Fiscal de Occidente de haber levantado un acto opresencia de un vigilante y haberse llevado varios libros de caja mayor etc. etc. de las referidas oficinas.

OTRO ROBO

Evangelina Taboada Pájaro española vecina de 16 número 18 denunció que de un baul de la propiedad de su hermano Manuel actualmente en Estados Unidos le sustrajeron violentándolo, ropas por valor de $200.

PROCESADOS

Fueron procesados Antonio Pérez Alvarez por lesiones al penado Fernando Rivero Díaz, con $3.00.

E. P. D.

LA SEÑORA

ASUNCION FUENTES DE PARODI

Ha Fallecido

(DESPUES DE RECIBIR LOS SANTOS SACRAMENTOS Y LA BENDICION PAPAL)

Y dispuesto su entierro para hoy domingo 23, a las cuatro y media de la tarde, su viudo, hija, madre, hermanos, hermanos políticos, tíos y demás familiares y amigos que suscriben, ruegan a las personas de su amistad se sirvan concurrir a la casa mortuoria calle G. Avenida de los Presidentes, entre 21 y 23, Vedado, para acompañar el cadáver al Cementerio de Colón; favor que agradecerán.

Habana, 23 de enero de 1927.

Gustavo Parodi y de la Hoz; Asunción Parodi y Fuentes; María Ignacia Heredia, viuda de Fuentes; María Dolores, Carlos, María del Carmen, María Antonia y Silvia Fuentes y Heredia; Rafael Fernández de Castro; Celestino López; Antonio M. Espinal; Federico Parodi; doctor Gustavo Ramírez Olivella; doctor César Fuentes; José María y Roberto Heredia; doctor Nicolás Yáñez; Ernesto Thaureaux; Julio Mayoz; Andrés Balaguer; Saturnino Cayón y doctor Gabriel Cubría.

(NO SE REPARTEN ESQUELAS).

P. 708 1d. 23 en.

FUNERARIA DE PRIMERA CLASE

ALFREDO FERNANDEZ

Teléfono A-4348. SAN MIGUEL 63

M.E.C.D. 2016

DIARIO DE LA MARINA

ESPAÑA INSISTE EN OBTENER LA ZONA DE TANGER

Seis días estarán reunidos los trigueros estudiando la forma de abaratarlo reduciendo el costo

GOBERNADORES CIVILES

Causa satisfacción en España la conducta del gobierno a fin de proteger a los que están en China

EXTENSA COMBINACION DE GOBERNADORES CIVILES

MADRID, enero 22. A.P. La prensa anuncia que en breve se firmará una extensa combinación de gobernadores que comprenderá a varias provincias españolas.

EL GOBIERNO PARECE INSISTIR EN LA CESION DE LA ZONA DE TANGER

MADRID, enero 22. A.P. Tratando de la cuestión de Tánger, el periódico "El Debate" dice que parece innecesario añadir que el Gobierno español prosigue el camino reflejado repetidas veces en sus notas oficiosas. Agrega que más de una vez el presidente del Consejo ha discurrido públicamente la conveniencia de estudiar el inútil sacrificio que significaría para España continuar en la zona que le asignaron los tratados, "de persistir clavada la espina de Tánger en nuestro protectorado, lo que representa la esterilidad evidente de nuestros esfuerzos y de la misión de paz y civilización que se nos confió".

SEIS DIAS ESTARA REUNIDO EL CONGRESO DE TRIGUEROS

VALLADOLID, enero 22. A.P. En el congreso nacional de trigueros que se celebrará pronto, durando seis días sus sesiones, tomarán parte todos los productores de España, estudiando los modos de intensificar la producción y de reducir el costo.

LA CONDUCTA DEL GOBIERNO CAUSA SATISFACCION

MADRID, enero 22. A.P. El Gobierno ha recibido numerosos telegramas y otras muestras de satisfacción por la actitud que ha asumido en vista de los nuevos actos de que son víctimas los nacionales en China.

"El Debate" tratando de esta cuestión, dice:

"Ciertamente, no solía sobresalir España por su celo en la defensa de los intereses de sus nacionales en el extranjero.

"En general, no es el español el extranjero que más protección encuentra en los consulados y embajadas.

"Es preciso que esta inferioridad nuestra con relación a los súbditos de las principales naciones vaya desapareciendo. El envío de un buque de guerra a China indica en el Gobierno una buena tendencia. Razones políticas internacionales abonan también la marcha del crucero Blas de Lezo a Shanghai. En ese puerto se han reunido buques de cuantos países europeos y americanos tienen intereses que proteger en China. España no podía ser una excepción y nuestra presencia en el río Yangtse es una buena medida de política exterior.

SE CONSIDERA ASEGURADO EL EXITO DE LA CONSOLIDACION

MADRID, enero 22. A.P. Los diferentes anuncios hechos por sociedades particulares y entidades importantes permiten esperar que la consolidación de los bonos del Tesoro será un éxito.

Parece que en vez de consolidarse solamente mil doscientos millones de pesetas, el Gobierno desea extender la operación hasta los 5.200.000.000 de la deuda flotante. Hasta ahora se ha anunciado la conversión de cerca de tres mil millones. El número de los que se presentarán a realizar el cobro en metálico será pequeño.

DECRECE LA EPIDEMIA DE GRIPE EN TODA LA PENINSULA

MADRID, enero 22. A.P. Las informaciones oficiales que se reciben de toda España, así como los telegramas privados de diferentes provincias informan que decrece la epidemia de gripe.

EL REY ALFONSO REGRESO DE DE LA CACERIA A MORATALLA

MADRID, enero 22. A.P. Hoy regresó a esta capital el rey Alfonso en compañía del embajador Quiñones de León, del marqués de Viana y demás aristócratas que tomaron parte en la cacería de Moratalla.

También llegaron los archiduques Hubert, sobrinos de la reina Cristina, que permanecerán una temporada en Madrid, alojándose en el palacio real.

LA AMERICA ESPAÑOLA ESTA LLAMADA A INFLUIR EN LOS DESTINOS DEL MUNDO

Un observador imparcial cree que las repúblicas americanas pueden encauzar desinteresadamente la marcha de la política internacional ...

BERLIN, enero 22 (Agencia Duems) — "Los países ibero-americanos están llamados a ejercer una influencia mucho más decisiva en la marcha de los acontecimientos mundiales, y particularmente de los europeos, de la que han ejercido hasta la fecha, y eso sobrevendrá más pronto de lo que comunmente se cree".

Tal es la opinión expresada por un observador, para quien la América Ibérica aún no se ha dado cuenta de la influencia que podría tener; pero que cuando llegue el momento, podrá intervenir en forma desinteresada para encauzar la marcha de la política internacional por senderos menos egoístas.

Cree, además, que esa influencia se ejercerá únicamente a través de la Liga de las Naciones y aprovecha la oportunidad para elogiar la política de los doctores Luther y Stresseman, que tuvo por resultado el ingreso de Alemania en la Liga. A su juicio, toda nación que se mantenga en lo sucesivo apartada de la Liga ginebrina, saldrá perdiendo irremisiblemente.

Uno de los empeños de Alemania en el seno de la Liga de las Naciones, deberá ser el de atraer a las naciones ibero-americanas e inducirlas a identificarse siempre más con los países que desean hacer de la Liga un verdadero instrumento de paz universal, sustrayéndola al dominio, que ha padecido hasta ahora, de las principales potencias que salieron vencedoras en la guerra mundial.

COMUNICACION SIN HILOS ENTRE GRAN BRETAÑA Y NUEVA INGLATERRA

BOSTON, enero 22. U.P. Hoy se inauguró la comunicación inalámbrica trasatlántica entre Nueva Inglaterra y la Gran Bretaña, cuando el Presidente A. Lawrence Lowell, de la Universidad de Harvard, cambió saludos con el vice-canciller G. A. Weeks, de la Universidad de Cambridge.

Después de unos quince minutos que duraron las conversaciones oficiales se abrió el servicio al público. Se dice que en ambos terminales de la comunicación se oyó perfectamente.

UNA CONFERENCIA DE LITERATURA

Manuel de Zequeira y Arango, ha sido el tema desarrollado por el doctor Salvador Salazar

En el aula de literatura de la Universidad Nacional pronunció ayer el doctor Salvador Salazar la séptima conferencia del Curso Libre de Literatura Cubana, disertando sobre "Manuel de Zequeira y Arango".

Ya en los comienzos de la verdadera literatura cubana, dejando atrás la época de los orígenes, comenzó el doctor Salazar su conferencia refiriéndose al método o métodos a seguir en el estudio de la literatura, recordando que siempre ha sido calificado de crítico demasiado benévolo, que sólo echa a volar las alas de la hipérbole para el elogio de lo bueno, ratificó esa fama diciendo que se sentía orgulloso de tal calificativo ya que, hasta ahora la crítica sólo ha buscado en las obras y en los autores lo que había de malo, de censurable o de poco honroso, despreciando las cualidades buenas, lo generoso, lo exaltado, lo grande.

Explicó con su habital elocuencia las causas que lo impulsaban a proceder del modo que lo hacía, puesto que de este modo es fácil recopilar gran cantidad de elementos magníficos de la literatura patria; no que viendo todo tras el cristal del pesimismo y de la más acerba censura no es posible hallar nada de valor y se llega a creer que todo lo bueno tiene que ser importado del extranjero. Además, agregó, que son muy pocos los que al hacer la crítica de una obra se colocan en el medio y en la época en que se verificó ésta, haciendo la comparación con las obras modernas o con las mejores producciones del mundo. "No es posible —decía—comparar a Zequeira y Arango con Rubén Darío; sabido es que dista mucho, pero si lo comparamos con los autores de su época, con los mismos españoles veremos que Zequeira sobresalía grandemente".

Después de hacer un estudio biográfico y literario de Zequeira y Arango, el doctor Salazar hizo la división de sus obras en tres géneros: satíricos, heroicas y descriptivas. Se realizó el estudio de las primeras, dando lectura a varias de sus composiciones satíricas, y estableciendo la diferencia con el concepto actual de la sátira.

Al terminar el doctor Salazar, fué muy aplaudido.

El próximo sábado será la octava conferencia para la que tiene acceso el público en general.

AUSTRIA Y ALEMANIA MODIFICARAN SUS CODIGOS ALEMANES

LOS DOS PAISES DESEAN UNIFORMAR SU LEGISLACION PENAL

VIENA, enero 22 (Agencia Duems) El Ministerio de Comercio publica un informe oficial resumiendo la labor realizada durante el año próximo pasado y haciendo resaltar los progresos de Austria en ese campo.

Se especifica en dicho informe que el gobierno austriaco celebró en 1926 once tratados comerciales, haciendo particular hincapié en que los convenios concertados con Alemania fueron frecuentemente ampliados y adicionados, o bien modificados, a fin de permitir un estrechamiento más rápido y eficaz del intercambio, así como una cooperación más intensa con ocasión de las relaciones comerciales, políticas, intelectuales y culturales entre los dos países.

Por lo que hace al presente año, se menciona la concertación del convenio relativo a la reforma de los códigos penales de ambos países, para hacerlos coincidir, agregándose que el día ocho del mes en curso principiaron las negociaciones con Checoeslovaquia, las que probablemente durarán hasta el primero de marzo.

En el curso del año se entablarán igualmente negociaciones encaminadas al mismo fin con Francia, Polonia y Rumanía.

El ministro del ramo, Dr. Schurff, manifiesta que el gobierno pone grandes esperanzas para lo futuro en el seguro del crédito, el cual se hará extensivo a las operaciones con Rusia, agregando que el gobierno tiene, en estudio una proposición de la Asociación Central de Industriales Austriacos, según la cual el gobierno tomaría a su cargo el riesgo de las operaciones con Rusia, concediendo a las firmas un empréstito del ochenta al noventa por ciento de las pérdidas que sufriesen.

RIÑA ENTRE SOCIALISTAS Y COMUNISTAS

KIEL, Alemania, enero 22. (UP). En una riña ocurrida entre socialistas y comunistas que se encontraban reunidos para protestar contra el uso de los yermos de acero, resultaron heridas sesenta personas, entre ellas algunas de gravedad.

Walter Von Korodi ex-oficial militar, hace cargos a la organización republicana conocida con el nombre Reichsbanner, de haber causado la reyerta.

Los comunistas y socialistas que se encontraban congregados pidieron el derecho de protestar. El Presidente se opuso a ello y los enfurecidos socialistas comenzaron la riña haciendo saltar las sillas del salón en que se efectuaba la reunión hasta que todos se fueron a las manos.

Un escuadrón de policía portando en sus manos antorchas que balanceaban a derecha e izquierda, penetró en el salón dispersando a los ensangrentados combatientes.

Muchos de los heridos han sido conducidos al hospital.

INTERRUMPIDO EL TRAFICO POR TREN EN VARIOS PUEBLOS

En la provincia de Albacete hay varias locomotoras cubiertas por la nieve y no pueden llegar a ellas

ENVIAN TRENES DE SOCORRO

Puede durar seis o siete meses la misión del crucero "Blas de Lezo" en las aguas de la China

MADRID, enero 22. U.P. Se han redoblado los esfuerzos para lograr aproximarse a las locomotoras que se encuentran bloqueadas por la nieve en la provincia de Albacete, las que se hallan totalmente cubiertas. De distintos puntos de la línea han acudido varios trenes de socorro uno de los cuales llevaba cien hombres y un equipo de teléfono de campaña, botiquín y víveres. En algunos lugares han resultado ineficaces las máquinas quita nieve, que se emplean usualmente porque la altura de la nieve caída excede de dos metros Se han hecho experimentos que no han dado resultado.

Asciende a seis el número de trenes de viajeros detenidos en diferentes lugares de la provincia de Albacete. En los trabajos de salvamento han resultado dos obreros heridos. Otros dos se pusieron en peligro inminente de muerte logrando salvarse en el instante crítico.

La compañía ha resuelto trasladar a los viajeros que se encontraban en los trenes detenidos a los lugares de partida, y se ha hecho cargo de la manutención de aquellos que han preferido quedarse, pero se ha suprimido el servicio de viajeros en las líneas de Valencia y Albacete. En la primera hay nada menos que 180 vagones de carga detenidos, paralización que ocasiona considerables perjuicios. En otras regiones siguen los estragos producidos por el vendaval.

En Cistierna salieron los vecinos a buscar el peón de Correos a quien se le supone enterrado por la nieve.

En Villa García, con motivo del rapidísimo deshielo, se inundó parte de la población, y el río Neta se desbordó causando grandes destrozos y alarma.

Comunican de AfricaqueenL

Comunican de Africa que en Larache se desbordó el Lucus que ha crecido doce metros, invadiendo las calles céntricas de la ciudad hasta el Alcázar Quivir. En los campamentos establecidos en las posiciones de la línea, aumentan los estragos. De Melilla comunican que a consecuencia de la granizada que cayera, murieron diez mujeres y dos hombres de la cábila Beni Said que también han perdido muchos ejemplares de ganado vacuno y lanar.

Un hijo de uno de los indígenas notables, se dirigía a su residencia y como no ha aparecido en varias horas, se cree que pereciera de frío en el camino.

CONVOCATORIA PARA LA ASAMBLEA

MADRID, enero 22. UP. Anúnciase la publicación del decreto convocando a la Asamblea Nacional Legislativa para el día 31 de enero y la designación de la parte electiva del futuro organismo para el 15 de Febrero.

TARDARA SEIS O SIETE MESES EL VIAJE DEL BLAS DE LEZO A CHINA

MADRID, enero 22. UP. El ministro de Marina manifiesta que el crucero Blas Lezo, activa su aprovisionamiento facilitándole pertrechos y municiones otros barcos de la escuadra, porque ésta en este tiempo se encuentra incompleta.

Declara el Almirante que el viaje puede durar siete u ocho meses de surgir la necesidad de desembarcar tropas para defender los intereses españoles. El lunes probablemente saldrá de Cádiz a Ceuta, siguiendo a Port Said, aprovisionándose de petróleo en las islas Pering, siguiendo a Columbus, Singapore y Shanghai. De no poder llegar a este último lugar, iría a Hong Kong.

EL ALTO PRECIO DE LOS TRIGOS Y HARINAS ES INJUSTO

MADRID, enero 22. U.P. El periódico El Socialista publica un artículo en el que sostiene que los harineros y trigueros españoles mantienen un elevado precio a sus productos y que por ello se oponen a que se efectúen importaciones del extranjero dándose casos como el de la provincia de Galicia que se encuentra obligada a consumir las harimas y piensos que produce Castilla, resultándole mucho más económico importándolo de América.

Termina el articulista diciendo que lo mismo ocurre con los ganaderos, quienes mantienen elevadísimo precio en la carne, oponiéndose por ende a su libre importación.

LA EXPOSICION DE OBRAS EN MADERA POLICROMADA

MADRID, Enero 22. — (UP). — Hoy se inauguró la Exposición de obras en madera policromada del escultor gallego Francisco Vázquez Díaz, que firma con el pseudónimo de "Compostela".

Numerosas personas desfilaron por el salón donde se encuentran las obras de Vázquez Díaz, haciendo grandes elogios de los trabajos que presenta.

CHOQUE VIOLENTO ENTRE ELEMENTOS RADICALES Y NACIONALISTAS EN ALEMANIA

KIEL, enero 22. (U. P.)—Elementos radicales, socialistas y comunistas acabaron hoy con un mitin que estaban celebrando elementos pertenecientes a la "Sociedad de los Cascos de Acero", cuya verdadera tendencia es la reconstitución del antiguo Imperio germano.

El choque tuvo lugar cuando uno de los directores de la Asociación que dirigía la palabra a los reunidos, acusó a una organización republicana de traición a la patria alemana.

Los partidarios del nuevo régimen que se hallaban entre la concurrencia, solicitaron contestar esas acusaciones. El presidente les negó la palabra y se produjo el choque entre los grupos, comenzando la reyerta, que ocasionó más de sesenta heridos.

El orden no se restableció sino cuando un destacamento de policía perteneciente a la reserva entró en el salón donde se celebraba el mitin y dispersó a los contrincantes.

Muchos de los heridos tuvieron que ser trasladados al Hospital.

Los aviadores de los Estados Unidos que hacen el vuelo pan-americano se disponen a salir hoy para Colombia

PANAMA enero 22.—(AP).—Los aviadores pan americanos que están realizando un vuelo de 20.000 millas sobre los países de Centro y de Sur América, se encuentran listos para emprender el vuelo el domingo iniciando la segunda división del largo viaje aereo.

Los cinco aeroplanos han sido revisados y reparados, habiéndose completado el arreglo del aparejo de aterrizar del aeroplano insignia Nueva York, que se había roto al tener necesidad de aterrizar cerca de la ciudad de Guatemala.

El comandante Dargue se propone partir a las nueve de la mañana del domingo para Bogotá, Colombia, por vía Barranquilla.

Los aviadores norteamericanos desde que llegaron a esta ciudad han sido objeto de numerosos agasajos. Ayer almorzaron con el presidente Chiari de Panama, quien dijo que aunque los aviadores no dejen una huella física en el espacio, dejan una profunda impresión en los sentimientos de aproximación y cordialidad panamericanas de sinceridad y amistad, como dice el presidente Coolidge en su carta.

NOTICIAS DE OBRAS PUBLICAS

DESESTIMADA LA PETICION DE VARIOS VECINOS DE SANTOS SUAREZ RESPECTO A LA APERTURA DE LA CALLE ZAPOTES

Se procederá a efectuar el contrato conveniente para hacer la reparación de varias embarcaciones del Estado en Nueva Gerona, Isla de Pinos.—Otras noticias de Obras Públicas

EL SALVAMENTO DE EMBARCACIONES PROPIEDAD DEL ESTADO EN ISLA DE PINOS

Se ha autorizado al Negociado de Mejoras en Ríos y Puertos para que proceda a la celebración del contrato necesario a los efectos del salvamento de algunas embarcaciones, y reparaciones de las mismas en Nueva Gerona, Isla de Pinos, que no ha sido posible llevar a cabo por el personal con que cuenta el Distrito de Obras Públicas de la Provincia de la Habana, dada la importancia de los desperfectos ocasionados en las mismas por el ciclón del 20 de octubre.

SOBRE LA EXPLOTACION DE ARENAS EN LA PLAYA DE ARIMAO

Se ha trasladado al señor Secretario de Hacienda, una solocitud de los señores Manuel Martínez y MiguelAcosta, interesando se declare de utilidad pública la explotación de arena en la Playa de Arimao, a los efectos de la tramitación de esta solicitud.

LAS OBRAS EN LOS MUELLES DE PAULA POR LA HAVANA CENTRAL RR. CO.

Para la aprobación correspondiente ha sido elevada al señor Secretario del Ramo el acta y planos de replanteo de las obras que oportunamente le fueron autorizadas a la Havana Central RR. Co., en cuanto a la construcción de una plataforma en los muelles de Paula.

LA CARRETERA DE BARACOA A SABANILLA

Se ha enviado debidamente aprobada al Distrito Notarial, la minuta de la escritura que deberá celebrarse con el contratista señor Juan Rebozo, en cuanto a la contratación para el reajuste de precios y limitación de obras por los créditos de que disponga el Estado para continuar. la carretera de Baracoa a Sabanilla.

SOBRE LA CAPACIDAD DE LOS TANQUES DE PETROLEO DE LA SINCLAIR OIL CO.

El doctor Carlos Miguel de Céspedes, ha trasladado un informe a la Dirección General del Fondo Especial de Obras Públicas de la Secretaría de Hacienda, relacionado con la confirmación de la capacidad de los tanques de la Sinclair Oil Co., de la Ciudad de Cienfuegos, llevada a cabo por personal técnico del Departamento.

La Secretaría de Obras Públicas viene confirmando la capacidad de tanques de depósito de distintas Compañías, en cuanto a petróleo y gasolina para los datos necesarios a la Dirección General del Fondo Especial de Obras Públicas.

INFORMACION A VECINOS Y PROPIETARIOS DEL REPARTO SANTOS SUAREZ

Por acuerdo del doctor Carlos Miguel de Céspedes, se le informó a varios vecinos y propietarios del Reparto Santos Suárez, de conformidad con el informe emitido por la Consultoría Legal, en el sentido de que no es posible impedir como interesan la reedificación de la casa de Jesús del Monte número 318, que desean dichos señores sea expropiada parte de sus terrenos para la apertura de la calle de Zapotes.

En la notificación de referencia se les informa de la necesidad de indemnizar previamente al propietario de los terrenos que se desean ocupar

LICENCIAS DE FABRICACION INFORMADAS FAVORABLEMENTE POR LA SECRETARIA DE OBRAS PUBLICAS

Previo el informe de la Oficina de Ensanche y Embellecimiento de la Secretaría de Obras Públicas, se ha comunicado al señor Alcalde Municipal que pueden ser concedidas las siguientes licencias de fabricación, toda vez que no afectan al plan general de ensanche de esta capital:

Expedientes números: 33175, señor Alfonso Betancourt, Salud 41; 33420, señor José González, calle Doctor A. de la Piedra y Jesús Rabí; 33588, Herederos de S. Balsinde, calle Simón Bolívar 12; 33186, señor Vicente Menéndez, calle General Lee entre Juan Delgado y Goicuría, Reparto Vivanco; 33416, Ramón Parga, calle Rafael María de Labra 112, 33187, Domingo Vidal y J. Blanco, calle Avenida Presidente Menocal esquina a Avenida de la República, 33163, señora Adela Zaldo Torrance, calle Raimundo Cabrera 134; 33341, señor Bartolomé Fernández, Antón Recio número 104, esquina a Puerta Cerrada; 33780, señor Luis Pérez, Durege número 7 esquina a Enamorados; 33796, Ascensión V. G. del Valle, Concepción número 20, entre San Lázaro y San Buenaventura, 33795, señor Francisco Méndez, Tercera entre Fomento y límite del Reparto Palatino, solar 10, manzana 6; 26256, señor Fernando López, E. Villuendas y Concordia número 174; 33769, E. Leiva, Avenida de 10 de Octubre número 57; 30.895, señor E. Santovenia, calle Peñalver número 95; 31665, señor Juan Canal, calle Calzada de Zapata y calle 29.

LICENCIAS DE FABRICACION INFORMADAS FAVORABLEMENTE POR LA SECRETARIA DE OBRAS PUBLICAS

Previo informe de la Oficina de Ensanche y Embellecimiento de la Secretaría de Obras Públicas, se ha comunicado al Sr. Alcalde Municipal que pueden ser concedidas las siguientes licencias de fabricación, toda vez que no afectan al plan general de ensanche de esta capital:

Expedientes números: 32.993, Sr. Melanio Acosta, calle Rodríguez entre Municipio y Fábrica; Reparto Ojeda; 32.841, señor Vicente López, calle Antonio María Lazcano No. 189; 25.491, Colegio Religioso "Dominicas Americanas", calle 5ta. No. 45, Vedado; 32.703, señora Josefa Díaz, calle Raimundo Cabrera No. 112; 32.409, señor Baltasar Graña, Avenida de 10 de Octubre No. 633; Arroyo Apolo, Víbora; 32.936, señor Pedro Marrero, calle Avenida de Mayía Rodríguez entre Libertad y Estrada Palma, Reparto 2da. Ampliación de Vivanco; 32.112, señora Carmen Pequeño, calle General M. Suárez, No. 84; 32.977, señor José Suárez calle Santa Catalina entre Piñera y Domínguez; 32.732, señor Celestino Vázquez, calle San José entre Santo Tomás y San Salvador, Cerro; 32.842, señor Jesús Vázquez, calle Concejal Veiga esquina a Libertad, Reparto Vivanco; 32.843, señor Jesús Vázquez, calle Libertad entre Concejal Veiga y José María Heredia; Reparto Vivanco; 32.843, señor Jesús Vázquez, calle Libertad entre Concejal Veiga y José María Heredia, Reparto Vivanco; 32.838, señora María Cabrera de Santos, calle Francisco V. Aguilera No. 203.

MEJORAS EN LA ILUMINACION DEL FARO "CABO CRUZ"

Con cargo al crédito consignado en el vigente Presupueso, por el doctor Carlos Miguel de Céspedes, Secretario de Obras Públicas se ha autorizado al Negociado de Faros y Auxilios a la Navegación para que saque a subasta el proyecto para la modificación del aparato antiguo de iluminación del faro Cabo Cruz, con un presupuesto de $6,352.31.

PLANTA DE ASFALTO PARA LA JEFATURA DE OBRAS PUBLICAS DE LA CIUDAD

El Secretario de Obras Públicas doctor Carlos Miguel de Céspedes, ha autorizado al Ingeniero Jefe de la ciudad para que previa subasta de algunos renglones y contratación de otros, lleve a cabo todas las reparaciones menores necesarias para dejar en perfecto estado de funcionamiento la Planta de Asfalto que tiene el Estado instalada en Ayesterán y Sitios.

Para mejorar el equipo de la referida Planta, se ha autorizado así mismo el traslado de algunas unidades desde el Distrito de Obras Públicas de Matanzas, las cuales actualmente no tiene aplicación en dicho Distrito.

LA RECAUDACION DEL ACUEDUCTO DE ALBEAR

Recaudado por todos conceptos, de septiembre 14 de 1925 a enero 22 de 1927		$ 2.583.256.93
Recaudado el día 22 por "ATRASOS"	$ 1.024.38	
Del Ejercicio "CORRIENTE"	542.50	
Total recaudado		1.566.88
Recaudado por DEPOSITOS DIVERSOS		100.00

FONDOS DISPONIBLES

En enero 22	$ 1.452.356.06
En enero 21	1.450.789.18

FONDOS NO DISPONIBLES

(Por Depósitos Diversos):

En enero 22	$ 25.528.90
En enero 21	25.864.94

NUEVA OLA DE FRIO EN LA REGION CENTRAL DE NORTE AMERICA

CHICAGO, enero 22. (U. P.)—Bajando desde el Canadá y de todo el Noroeste de esta nación, se espera que dentro de poco se experimente intenso frío en toda la región central, que se desarrollará en el curso de esta noche y mañana.

Se predice una temperatura de cinco grados sobre cero o cero, acompañada mañana de vientos variables. Las primeras indicaciones de esta ola de frío se experimentaron hoy al bajar el termómetro a 15 grados, cayendo más tarde granizo y nieve.

LA CONFERENCIA INTERNACIONAL TELEGRAFICA, POSPUESTA

WASHINGTON, enero 22. (U. P.) La conferencia internacional que sobre cuestiones de radio y telegrafía iba a tener lugar en esta capital, en la próxima primavera, se ha pospuesto hasta octubre, según anuncia el departamento de Estado de este país.

R. GARIBALDI Y FRANCISCO MACIA, SON CONDENADOS

A Ricciotti Garibaldi se le ha concedido un plazo de tres días para abandonar el suelo francés

MACIA, DOS MESES DE PRISION

Como han estado ambos en la cárcel un tiempo mayor, serán puestos en libertad en seguida

PARIS, Enero 22.—(UP).—El coronel Ricciotti Garibaldi, nieto del libertador italiano ha sido sentenciado a dos meses de prisión y a una multa de cien francos después de haber sido condenado por poseer ilegalmente armas y municiones.

El líder separatista catalán coronel Francisco Maciá recibió una sentencia análoga, y sus copartícipes en el movimiento por él dirigido, fueron condenados a un mes de prisión y a cincuenta francos de multa.

Este asunto dió por resultado que se conociesen extraños manejos de Garibaldi quien se encuentra pagado por el Gobierno italiano por informar a éste de todas las actividades de sus enemigos que se entrasen refugiados en Francia. Se le acusa de haber fomentado un complot entre los refugiados italianos, comunicando estos planes a la policía italiana con objeto de crear la discordia enre ambos gobiernos.

Maciá y sus compañeros fueron detenidos con Garibaldi en víspera de cruzar la frontera de España para iniciar un levantamiento contra Primo de Rivera. Como todos los prisioneros han estado guardando prisión más tiempo que aquel a que han sido condenados, serán puestos en libertad inmediatamente.

GARIBALDI EXPULSADO DE FRANCIA

PARIS, enero 22.—(UP).—Al ser puesto en libertad el coronel Garibaldi se le concedió un plazo de tres días, para abandonar el país, creyéndose que Garibaldi decida irse a residir a los Estados Unidos.

A otros de los complicados se les ha concedido un mes.

LA EXPOSICION DEL ESCULTOR JUAN JOSE SICRE

Diez y seis trabajos expone el joven escultor cubano Juan José Sicre en la Asociación de Pintores y Escultores.

Parco es el número de obras, pero la calidad, fineza y elegancia de las mismas son suficiente para catalogarlo entre los verdaderos artistas de mérito y de brillante porvenir con que hoy cuenta nuestra República. La perfección genial de sus esculturas y su mocedad desbordante, dan derecho a pensar que Sicre ha triunfado ya de los grandes obstáculos que se oponen al comienzo de una carrera artística.

Difíciles problemas estéticos se hallan completamente resueltos en los bustos y grupos escultóricos que se admiran en la exposición inaugurada ayer tarde con asistencia de una nutrida representación de nuestros mejores círculos sociales y de nuestra aristocracia intelectual y artística. Sicre ofrece a la admiración del público doce bustos, entre los que se destacan enérgicamente el de José Martí, de tamaño heroico: el del doctor Antonio Sánchez de Bustamante: esa primorosa cabeza de estudio marcada en el Catálogo con el número 4; el busto del pintor Gattorno, tan elegante, tan estilizado y tan nuevo, así como esa otra obra llena de naturalidad y expresión denominada "Víctor Manuel".

El retrato es tal vez el género que más seduzca al escultor Sicre, pero en el grupo bellísimo "Fuente" y en el "Hombre sentado" revela el prodigio de su original concepción artístico-imaginativa, tan llena de modernidad y de simplicidades, ornamentales y decoratvas. Puede decirse, que rompe con la tradición de los grupos clásicos, para ofrecernos un ponderado equilibrio de líneas y masas, tal como hoy concebimos el arte escultórico.

La concurrencia como decimos selectísima, observó con el mayor interés el conjunto de tan espléndida aportación artística, sin duda alguna la más importante de estos últimos años. Allí se encontraban el doctor Antonio Sánchez de Bustamante, el novelista Alberto Insua, el doctor Jorge Mañalich, Conrado Walter Massaguer y señora, el doctor Juan Marinello Vidaurreta, doctor Lorenzo Frau Marsal, el pintor Gattorno y señora, Eduardo Abela, Sánchez Bustamante (hijo) y señora, el maestro Castro Padilla, el caricaturista Riveron, Luis J. Skinitzero y señora, el arquitecto Mario Bens Arrate, Manuel Marsal, Amadeo y Alberto Roldán, doctor Luis de Soto, señora Lita Pennino, Néstor Carbonell, Jorge y Oscar Roa, Portell Vila, Gustavo Robreño, José Antonio Fernández de Castro, Antonio Polo, Rodríguez Morey, el violinista Bonilla y muchos más que sentimos no recordar.

El doctor Federico Edelmann y Pintó, presidente de la Asociación de Pintores y Escultores y alma de toda intensa manifestación de carácter artístico en la Habana, atendió finamente a cuantos concurrieron a esta bella exposición del escultor Sicre.

NO PARECE OPORTUNO QUE HISPANO-AMERICA MEDIE EN LO DE MEJICO

SANTIAGO DE CHILE, enero 22. U.P.—Aunque aplaudiendo la idea de la propuesta mediación de las repúblicas hispanoamericanas en la solución de los rozamientos entre los Estados Unidos y México el periódico "El Mercurio" dice hoy que mientras el caso de Tacna-Arica esté pendiente no sería propio que Chile ofreciera su mediación en aquella disputa, pero no cree que las cancillerías de esas capitales estén dispuestas a intervenir".

EL DR. MACHAT, LLEGARA EL 25

Bertrans B. Machat es un célebre odontólogo de los Estados Unidos y hablará en la Acad. de Ciencias

Nuestro ilustre y muy estimado amigo D. Marcelino Weiss, Presidente de la Federación Estomatológica de Cuba que prestigia el profesorado de la Escuela de Cirugía Dental, tuvo la deferencia de honrarnos anoche con su visita para obsequiarnos con una grata nueva que hará participar a todos sus colegas, por este medio.

El Dr. Weiss acababa de recibir un cablegrama del notable Profesor Dr. Bertrans B. Machat, eminente odontólogo Norteamericano, Jefe del Departamento de Cirugía Oral del Hospital "Green Points" de New York, participándole su llegada a esta capital el próximo martes 25, por la tarde, vía Florida.

Motiva el viaje del doctor Machat su propósito de ofrecer, por invitación de la Sociedad Odontológica de Cuba, una novedose información científica a sus compañeros los dentistas cubanos de diversos aspectos científicos de su profesión.

A este efecto, nos informó también amablemente el doctor Weiss, ocupará la tribuna de la Academia de Ciencias—tal vez en la noche del miércoles 26—para disertar sobre los nuevos procedimientos empleados en sus Clínicas aplicando su "método de cicatrización inmediata y completa", nuevo en Exodoncia.

Ilustrará su conferencia el doctor Machat con una serie completa de radiografías de dientes "muertos" (sin pulpa.)

También se propone el doctor Machat presentar a los odontologos cubanos su "método de tracción para la reducción y mantenimiento en posición propia los maxilares fracturados" y explicará —acaso en una segunda conferencia también organizada por la Sociedad Odontológica Cubana—el tema "La Alveolotomía como una práctica rutinaria."

Nos rogó el doctor Weiss—y así lo trasladamos a sus compañeros—que hiciéramos saber la imposibilidad en el tiempo disponible de circular las invitaciones pertinentes para que el doctor Machat sea debidamente recibido a su llegada por los dentistas cubanos, el martes por la tarde.

El doctor Machat permanecerá en la Habana sólo hasta el viernes por la mañana, habiéndosele reservado habitaciones en el Hotel "Regina".

Muy reconocidos a la doble gentileza del doctor Weiss nos complacemos trasmitir a sus compañeros las noticias que a su amabilidad debemos.

PROXIMAS INUNDACIONES EN EL VALLE DE OHIO

PITTSBURGH, enero 22. (U. P.) Todos los residentes a lo largo del río Ohio, desde esta ciudad hasta Cincinatti, se están preparando para abandonar sus hogares en caso de que la crecida de las aguas continúe.

Ya se encuentran desbordados los afluentes de ese río, el Allagany y el Monongela, de modo que es cuestión de tiempo el desbordamiento de su confluente, que es conocido con el nombre de Ohio.

En esta ciudad marcaba un nivel de veinte y ocho pies el de las aguas, sin que presentase síntomas de receso.

Todas las fábricas, instalaciones y talleres de las orillas del río estaban inundadas. Los almacenes del ferrocarril Baltimore Ohio, se encuentran bajo cinco pies de agua.

LOS AVIADORES NORTE-AMERICANOS PREPARAN UN VUELO A CANADA

SELFRIDGE FIELD, Mt. Clements, Mich. — Enero 22. — (UP). —El comandante Thomas G. Lanphier, jefe de este aerodromo, ha recibido órdenes de realizar un vuelo a Canadá la semana próxima.

El itinerario incluye a Ottawa, Montreal y Buffalo, desde donde los aparatos regresarán a Mt. Clements. Lanphier irá al mando de doce aeroplanos de combate de un solo tipo equipados con patines para el hielo. Comenzará el vuelo a las 8 de la mañana del lunes y por la noche los aviadores serán huéspedes de las reales fuerzas aéreas de Ottawa.

UNA OLA DE FRIO AMENAZA A LOS ESTADOS CENTRALES

CHICAGO, enero 28. (UP). Una intensa ola de frío, procedente del Canadá y los Estados del Noroeste de los Estados Unidos, se espera haga sus efectos en los estados del Oeste Central, de esta noche del domingo.

El Observatorio ha anunciado para esta noche una temperatura de cero a diez grados sobre cero para los estados del Noroeste, la cual vendrá acompañada de vientos tempestuosos. Las primeras señales que se advierten de la ola que se aproxima son pequeños copos de nieve que han caído y la temperatura que ya comienza a descender a 15 y 18 grados.

DISTRIBUIDAS LAS MULTAS IMPUESTAS A LOS CONJURADOS

Escuelas, talleres, reformatorios, hospitales, comedores de caridad, orfelinatos etc., tuvieron parte

CONDECORAC. PORTUGUESAS

Entre los indultos que firmará hoy el Rey, figura uno favorable a los desertores en el extranjero

MADRID, enero 22.(AP).—La Gaceta de hoy publica la distribución que se ha hecho de las multas extra reglamentarias que se cobraron de acuerdo con las órdenes dictadas por la presidencia a algunos políticos y militares complicados en conspiraciones abortadas.

El dinero de las multas se ha repartido entre escuelas, talleres, reformatorios, hospitales, comedores de caridad y asociaciones para el amparo de los niños destinándose algunas sumas a varias comunidades religiosas.

Las propuestas se hicieron por la junta especial destinada por el gobierno.

EL GOBIERNO DE PORTUGAL ENVIA CONDECORACIONES A A LOS AVIADORES ESPAÑOLES

MADRID, enero 22.—(AP).—El Ministro de Marina de Portugal ha enviado al señor Yanguas, Ministro de Estado, las condecoraciones de la Cruz de Santiago de España para los aviadores del hidroplano Plus Ultra y al mismo tiempo los diplomas otorgando el grado de Gran Oficial al comandante Franco y de Comendadores a Ruíz Alda, Durán, y de Caballero al mecánico Rada.

TERMINARON LAS CONFERENCIAS SOBRE EL ASUNTO DE TANGER

MADRID, enero 22.—(AP).—El gobierno guarda absoluta reserva acerca de la conferencia celebrada esta mañana. El Ministro de Estado ha dicho, sin embargo, que con ella se ha dado fin a todo cuanto había que hablar ahora acerca de Tanger.

Las conversaciones que el embajador Quiñones de León ha de tener con los ministros hasta el martes, en que regresará a París, para asistir a una recepción diplomática, versarán sobre otros asuntos relacionados con la Embajada.

UN INDULTO A LOS DESERTORES MILITARES QUE ESTAN EN EL EXTRANJERO

MADRID, enero 22.—(AP).—Entre los indultos que firmará mañana el Rey Alfonso figura un decreto en virtud del cual los desertores militares que se acojan al mismo, podrán servir el tiempo de sus reemplazos sin recargo alguno, siéndoles condonadas totalmente las penas en que incurrieron.

Se espera que este indulto se acepte por gran número de españoles residentes en el extranjero.

EL DR. MARX ACEPTA EL ENCARGO DE FORMAR NUEVO GOBIERNO EN ALEMANIA

BERLIN, Enero 22.—(A. P.)—Después de haber informado al Presidente Hindenburg de su disposición a aceptar el mandato de formar un nuevo Gobierno con los elementos parlamentarios de los Partidos centrista y de la derecha, el Canciller doctor Wilhelm Marx fué comisionado oficialmente esta mañana para iniciar su difícil labor.

Los colegas de Marx en el Partido del Centro, en un conciliábulo privado que celebraron ayer, aprobaron su aceptación del encargo de formar Gobierno, y basándose en tal sanción el Canciller contestó afirmativamente esta mañana al Mariscal que preside los destinos de Alemania.

El nuevo Gabinete va a suceder al presidido también por el Dr. Marx que dimitió hace más de un mes, después de una derrota en el Reichstag, y tras de haber estado en el Poder desde Mayo pasado.

El Dr. Julius Curtius, Ministro de Comercio en el Gobierno de Marx, fué el primero llamado por Hindenburg, el que le dió instrucciones para constituir un Gobierno burgués con los Partidos de las derechas incluyendo desde los nacionalistas hasta los demócratas. El doctor Curtius es miembro del Partido del Pueblo, y cuando fracasó en el empeño, se llamó al Dr. Marx para que hiciera un Gobierno de coalición, con los Partidos del Centro. Hace varios días que Marx informó al Presidente que no había podido llegar a ningún resultado, pidiéndosele entonces que buscase la colaboración de los Partidos de la derecha y del centro.

Los nacionalistas alemanes estuvieron reunidos, a puertas cerradas, toda la mañana del viernes, discutiendo el programa de los centristas, y tras un debate que se cree que fué muy acalorado, declararon que en vista de que el Canciller Marx no se había dirigido al Partido directamente, no había motivo para tomar decisiones definitivas, excepto la de manifestar que el Partido no veía un obstáculo en el programa de los centristas, en cuanto a las negociaciones para formar en colaboración el nuevo Gabinete.

LAS TROPAS DEL GOBIERNO COLOMBIANO COMBATEN A LOS HUELGUISTAS PETROLIFEROS

BUENA VENTURA, Colombia, enero 22.—(UP).—Se han recibido noticias desde Barranca Bermeja de haber tenido lugar allí un encuentro entre las tropas del Gobierno y los obreros de una compañía petrolífera que allí radica, situación que ha determinado el estado de sitio en aquella localidad.

Añaden los informes que los soldados mataron a cinco huelguistas. Las comunicaciones telegráficas están suspendidas creyéndose que los huelguistas hayan logrado cortar las líneas. El periódico **El Expectador**, mantiene que las autoridades han decidido emplear la artillería contra los huelguistas, en el caso de que estos continúe sus actividades ilegítimas.

M.E.C.D. 2016

RETRATO DE MIGUEL ANGEL ASTURIAS, POR ANTONIO GATTORNO

APOSTILLAS

GUERRA JUNQUEIRO Y LA POESIA POPULAR

ESPECIAL PARA EL DIARIO DE LA MARINA

He estado repasando recientemente unas excelentísimas, admirables Antologías Portuguesas, colegidas por Agostino de Campos. ¡Ojalá hubiera en España alguien con aptitud y arte suficientes para realizar otro tanto sobre la obra de nuestros autores clásicos y modernos! Una de las Antologías está dedicada al gran poeta lusitano Guerra Junqueiro que ha sido vertido al castellano por el gran poeta hispánico Marquina.

Hace cosa de dos años, llegando yo de visita a Portugal, fallecía aquel fecundo y alto poeta lusitano; Guerra Junqueiro, al choque de esta desgracia patria, un luto oficial y pomposo decretado por el Gobierno, y un luto popular, espontáneo, sincero.

El luto oficial tuvo algo de énfasis y teatral decoro de tragedia clásica con que Francia—la gran directora escénica de espectáculos para pasmar al mundo— acompañó los funerales vietorhuguescos. Traslado de los restos mortales del poeta, entre un cortejo procesional, sobre un armón de artillería, desde la humilde cámara mortuoria hasta la suntuosa basílica de la Estrella, donde quedaron expuestos, durante una semana, a la reverencia del pueblo, con guardia permanente de soldados y estudiantes. Esos soldados portugueses, de catadura un tanto oriental, reconcentrada y taciturna ceniciento y descuidado el uniforme, que tanto recuerdan la tropa del ejército bolchevique. Esos estudiantes portugueses, de aspecto levítico, enlutados, con talar y angosto manteo, el rostro melancólico, romántico.

En la historia de Portugal, como en la vida actual de este país, creo observar que se ejercen las armas y las letras con una especie de arrebato fatalista, que vale tanto como decir, perdiéndose en una orientación hacia el infinito. Portugal es un pueblo que padece el dolor de lo infinito. Leí, hace poco, en Juan Ribeiro, una asombrosa definición de la saudade: "el alma de las distancias inmensas". El portugués exalta hacia una perspectiva enorme aquello que ama. Es el caso de Amadís.

Las exequias de Guerra Junqueiro fueron una apoteosis, divinización o endiosamiento (las tres palabras significan lo mismo) póstumos. Ascender a la categoría de semidios supone la inmortalidad, y la inmortalidad supone la muerte previa. Muerte en cuanto hombre. Verdaderamente, al interesado, de poco le sirven las apoteosis póstumas. No hablemos de las apoteosis, ligeras y temerarias, que se celebran en vida del favorecido, pues apenas se registra un caso en los anales del mundo en que tales encumbramientos no hayan sido transitorios, preliminares a una caída mortal, más ominosa y aflictiva que toda una vida de oscuridad callada o de inseparable fracaso.

Sobre esta inestabilidad de las grandezas humanas no han cesado de sermonear los filósofos morales de todos los tiempos, sin que por eso hayan conseguido refrenar el ímpetu y concupiscencias de los ánimos heróicos o simplemente soberbios. Cierto que la apoteosis póstuma de nada le sirve a la persona del interesado, pero sí a su personalidad esencial, su obra, que gracias a esa consagración se salva del común aniquilamiento y perdura como cosa viva, genesiaca, fecunda, en el corazón y en la inteligencia de las generaciones sucesivas. Plantemos el árbol de cuya sombra no hemos de disfrutar. Al gozar del fruto de un árbol pensemos en quien lo plantó para nosotros.

He aludido más arriba a Víctor Hugo. La semejanza, en ciertos rasgos, del poeta lusitano con el francés, y con otro italiano, Carducci, está tan en la superficie que nadie deja de advertirla. Todos tres corresponden a la era de los poetas cívicos. Todos tres ahuecan la voz para cantar. Como ahora está de moda balbucir y bisbisear líricamente los intransigentes de la modernidad rebajan el crédito de aquellos poetas sonoros y plenos, Mi criterio, en este punto, es más latitudinario, más ámplio, y si se me permite y no se achaca a altivez, diré que más comprensivo.

Concedo que la tartamudez puede constituir un exquisito don poético, o por lo menos una disciplina, que conduce a la sobriedad intensa, muy eficaz para la sugestión lírica, pues todos los obstáculos físicos y connaturales son una disciplina o ejercicio constante de la forma, y muchas veces la originalidad peregrina de un artista se cifra en que acertó a convertir en dogma alguna nativa deficiencia. Más no por eso hemos de proscribir la elocuencia como un vicio antipoético. Hay poetas sutilísimos que con aliento imponderable insinúan y casi expresan los recesos y precintos más inefables de su propia conciencia individual. Por momentos, todos querrían ser poetas de esta categoría. Pero el poeta por antonomasía siempre ha sido y siempre será el que guarda dentro de sí, y manifiesta con la voz de todos una conciencia colectiva; elemental y profunda. El gran poeta, el vate, reflejando, al modo de un espejo la imágen unánime de sus semejantes, realiza un doble fenómeno social, pasivo y activo. Recibe y devuelve. Los antiguos entendían poeta y vate o profeta como sinónimos. Esta sinonimia encierra sagacísima penetración. No es que el vate adivine o columbre lo porvenir; es que lo determina. No es el contemplador, sino el agente de lo futuro. La voluntad general es una actividad turbia,, imprecisa, de la conciencia colectiva. Al reflejarse en el poeta, claramente, la imágen de la conciencia colectiva, la voluntad, antes latente, se define y acusa. Definida y acusada la voluntad, consciente de sí propia, se pone inesorablemente en movimiento hacia su satisfacción. Y así el poeta no es tanto contemplador cuanto agente de lo futuro.

Síguese de esto que el poeta, en cuanto vate o promotor de historia venidera, alcanzará mayor importancia en los pueblos de conciencia más ingénua, más infantil, menos despierta y cultivada. En los pueblos primitivos, el vate poseía una autoridad religiosa, como intérprete inspirado de los misterios del alma popular. En los pueblos de conciencia adulta, que saben en cada caso lo que piensan y lo que anhelan el poeta ya no conserva carácter religioso, sino que lo adquiere estético, (pues el ápice de la conciencia se consuma en la autoexpresión; lo estético se reduce a la autoexpresión); es como una pluma agitada que da un grito de color sobre un casco.

En Francia e Italia, pueblos de añeja y rápida conciencia colectiva, Hugo y Carducci no determinaron ni provocaron los acontecimientos del siglo, pero iban al paso de ellos, sumados a ellos, flotando sobre ellos reventando en espumas melodiosas, como la ola a lo largo del torso de la marejada. En cambio, en Portugal país patrialcal todavía, de conciencia no pocas veces dispersa en nieblas sentimentales. Guerra Junqueiro asumió al sacerdocio de los vates antiguos. A cada trance crítico, de equilibrio inestable, en la historia contemporánea de Portugal, el pulsar bíblico de Guerra Junqueiro, al pulsar la lira, empujaba el indeciso destino y lo hacía caer del lado del pueblo. El himno portugués, que se cantaba ya cuando la monarquía, lleve letra de Guerra Junqueiro: lo compuso en ocasión de un conflicto grave con Inglaterra.

Guerra Junqueiro fué calificado, con justicia, de padre de la república, pues él, tanto como cualquiera cooperó en engendrarla. Fué un poeta místico, y, sin embargo, las personas irreligiosas le acatan. Fué, a las veces, un poeta blasfemo, y sin embargo, los creyentes le reverencian. Porque era, de todas suertes, un poeta popular.

RAMON PEREZ DE AYALA

CANTE JONDO

¡Cante jondo!
Una lágrima en el fondo
de una pupila morena,
que brilla como un puñal.
¡Cante jonto! Andalucía,
que bebe su vieja pena,
en el hilo de armonía
de su llanto musical.

¡Cante jondo!
Siguiriyas, martinetes, soleares...
Gritos que llegan del fondo
sangriento de las entrañas.
Lagrimitas a millares,
porque te quiero y me engañas.
Penita, porque me muero
en Ceuta encadenaito,
por causa de un embustero
cariñito...
que me robó un compañero.

¡Cante jonto! La partía
que va gallarda y serena
por la agreste serranía
de Ronda o Sierra Morena,
regando su valentía;
la partía
de Diego o José María:
de aquel que dijo la gente
sencilla, en la gañaría,
que siempre atacó de frente
y que al pobre socorría.

¡Cante jondo! El agua clara
que me dió un carcelerito,
más bueno que el pan bendito,
para que yo no penara.

¡Cante jondo! Un hospital,
una caja, unos blandones;
el rezo de un funeral
y una carita mortal,
que parte los corazones.

¡Cante jondo! La amargura
de aquella tarde maldita,
desde la cual, tú, penita,
solamente me acompañas:
cuando fué a la sepultura
aquella mujer bendita...
¡La madre de mis entrañas!

Canto místico y bravío;
canto pasional y tierno:
protesta del albedrío
de un esclavo, en el infierno
de su destino sombrío.

Canto que, llorando, cuenta
el rosario de la pena,
disfrazada de alegría,
de una princesita buena,
con ropas de Cenicienta,
que va entre gitanería,
como una hermana, contenta.

¡Cante jondo!
Una lágrima en el fondo
de una pupila morena,
que brilla como un puñal.
¡Cante jondo! Andalucía,
que bebe su vieja pena,
en el hilo de armonía
de su llanto musical.

ANTONIO CHACON FERRAL

DE MI VIDA LITERARIA

EL IMPERMEABLE Y LA LEVITA

PARA EL DIARIO DE LA MARINA

Tendría yo doce años cuando mi padre me nombró redactor de "El Eco". Ya entonces mis artículos eran "míos", si bien necesitaban algunas enmiendas y reformas del "director". Poco disfruté del "cargo". Sin haber sido nunca un español intransigente, amigo particular de Montoro—a quien recuerdo haber visto y oído en nuestra casa—de Giberga y otros políticos autonomistas, y relacionado amistosamente con todos los escritores cubanos, aunque defendieran el ideal reparatista, Waldo Alvarez Insúa fué de aquellos patriotas sentimentales que no aceptaban en sus corazones el fracaso de España. Traspasó a otros abogados los asuntos de su bufete, encomendó al doctor Espada la dirección de "El Eco", malvendió su casa y, con su mujer, sus hijos y sus libros, se embarcó para España, en el primer vapor, al suspenderse las hostilidades entre Washington y Madrid. Era en Septiembre de 1898.

Apenas revelada una vocación literaria sufrió un eclipse. Desde la Coruña, donde vivimos un año, mi padre enviaba cartas a su periódico. Luego, desde Madrid, también. Pero yo tenía que terminar los estudios del bachillerato y seguir una carrera mayor. Se eligió, naturalmente, la de Derecho. Me hicieron una capa en una sastrería de la Rua Nueva. Y en no se que comercio de la calle Real me compraron un magnífico impermeable, con esclavina, y capucha y unos chanclos de goma. Porque yo iba a estudiar en Santiago, la ciudad de la lluvia... Don Manuel Murguía, el grande hombre gallego—que era, en lo físico, de una pequeñez inverosímil, de una exigüidad de gnomo—me prometió "enseñarme" Santiago. Mis padres, de pronto, decidieron el traslado a Madrid. Y "como en Madrid llovía menos y los tiempos—decía el jefe de la familia—no estaban para gastos inútiles" se devolvió el impermeable. Fué uno de los dolores, de los grandes dolores de mi infancia. ¡Aquel impermeable fin de siglo, color de pizarra y con su olor a caucho que a mí se me antojaba fragante perfume—¡aquel impermeable que yo me había probado ante el espejo, donde mi imágen encapuchada me parecía la de un fraile precoz, o la de un marino de Julio Verne, dispuesto a desafiar, en el puente de un bergantín, todos los temporales del Atlántico; aquel impermeable que yo acariciaba con deleite y me hacía sentir la nostalgia del Diluvio, volvió al comercio de la calle Real!

Un desastre. Pero, ¿no tenía yo el alma acostumbrada a los desastres? No era cosa de llorar por un impermeable devuelto como por una escuadra perdida y por una patria que también me lo parecía entonces. No era cosa de llorar como en los últimos días de la guerra, tan aciagos para el sentimiento español. Yo sentí españolamente, filialmente, la guerra hasta los diez y ocho años, edad en que pude considerarla, más que con espíritu cubano, con un espíritu histórico y "liberal" que me hizo aplaudir sus consecuencias). No lloré. Pero estuve a punto de hacerlo. ¡Adios Santiago con su lluvia perenne y sus alegrías estudiantiles en las tabernas lóbregas, las del vino en tazas y los naipes mugrientos! ¡Adios las explicaciones del grande—del grande y pequeñísimo—don Manuel del viudo de Rosalía de Castro!

Ni la Habana. Ni Compostela: Madrid... El azar, el capricho,—lo que fuere—me alejaba de mis dos tierras nativas llevándome al centro de la patria española. Sin el sentimentalismo, sin el romanticismo patriótico de mi padre me hubiese quedado en Cuba y mi obra literaria—de haber surgido—hubiera reflejado el carácter, el ambiente y las preocupaciones de mi país... Sin aquella decisión súbita, tomada en nuestra casa de La Coruña, una noche de Agosto de 1899, de trasladarnos a Madrid, yo hubiera sido, acaso, un escritor gallego... Porque, eso sí, mi vocación estaba dormida, aletargada, pero no muerta. Yo estudiaría Derecho, yo acudiría a las aulas universitarias y, sin duda, con el título de doctor en la mano, haría oposiciones a cualquiera cátedra. Pero extra-oficialmente, subjetivamente, sería escritor. Catedrático y escritor. Como Clarín. El sueño era este. La vida dispuso las cosas de otro modo. Promediada la carrera, yo escribía ya en algunos periódicos de Madrid, iba a casa de Blasco Ibáñez—entonces juvenil y barbudo—, a casa de doña Emilia (que no era todavía condesa) y a la casa de huéspedes de Valle-Inclán... Y ya había hablado con Unamuno y con Galdós.

Mi primer acto de presencia en los círculos literarios fué— si no me engaña la memoria— en 1904. Acto de presencia solemne... Hacía mucho tiempo que yo me había consolado de la pérdida del impermeable. Tenía una capa con embozos de terciopelo verdes y azules: capa de estudiante rico. Y un sombrero hongo. Y un gabán color tabaco. Pero no tenía una levita. Y, verdaderamente, un hombre "destinado a alternar" no podía—según mi madre—componérselas en la sociedad madrileña sin una levita. En vano se intentó "arreglarme" una del guardarropas paterno. Hubo que dirigirse a la sastrería, donde, no sin emoción por mi parte, mi madre eligió el paño y el artista de las tijeras me tomó las medidas.

A mí, la verdad, no me entusiasmaba la levita: la levita que exigía el sombrero de copa y el bastón de ébano, la levita que iba a darle al escritor incipiente—de capa, chalina, cabellera larga y chambergo—un aire abogadil... ¡A cualquier hora me presentaba yo con aquella levita en casa de Blasco Ibáñez, que entonces practicaba la bohemia limpia y el parlamentarismo novelesco! La estrenaría en alguna de las veladas de la Pardo Bazán...

No fué así. La estrené en un banquete dado a un escritor que no recuerdo. Un banquete al que asistía—todavía sólido y con un resplandor de gloria—Don Benito. Conocí allí, "de visu", a casi todos los hombres del 98: Baroja, Maestu, "Azorín"... Unos muchachos que me parecieron unos colosos. Casi todo el mundo iba de americana. Maeztu lucía un chaquet de Londres y Morote una levita gris, negra y nueva como la mía solo se presentó una, brumalesca: la de Antonio de Hoyos...

Mi extrema juventud y mi levita flamante hicieron sonreír a Galdós.

—Venga usted acá—me dijo—¿Quién es usted?

Le dije avergonzado, mi nombre, Y benévolo, generoso, el maestro mintió:

—Le conozco... Le he leído... Y me gusta...

Sus ojitos minúsculos consideraban mi indumentaria con una ironía muy dulce. Yo hubiera querido tener el valor de contarle la historia de aquella levita. Pero no lo tuve. Comí avergonzado, creyendo que todo el mundo se burlaba de mí. ¡Y eso que me veían sin el sombrero de copa! Yo me proponía escaparme al levantarse la reunión... Pero don Benito, al querer iniciar yo la desbandada, me llamó y me dijo:

—No se escabulla. Me aseguran que concurre usted a casa de doña Emilia. ¿Qué tal está?

Y del brazo de Don Benito—amparado y como borrado por su aureola—salí con la levita, la chistera y el bastón de ébano, de la sala del restaurant. Años mas tarde yo le contaba al maestro la historia de la levita.

Y la del impermeable. Que fué la que le gustó más...

ALBERTO INSUA

TRES VERTICES

Supongamos un triángulo, de esos parados de punta. En el primer ángulo hay escrito un nombre: Dickens. Asciende, hasta su cúspide, la línea recta: Dostoviesky. Y otro nombre en el ángulo que queda: James Joyce. Nuestras tres máximas devociones.

Con Dickens se inicia el gusto del pormenor; el estudio de lo menudo y cotidiano; el realce, por pura devoción y cariño, de las humildes y silenciosas cosas. Dickens, que al pintar sus personajes, sus ambientes, desecha el gesto altisonante, el lado noble: la elocuencia. Cocheros, hospicianos, gentecilla. Tabernuchas, callejuelas, trastos. Y la ternura, la piedad, que, acaso por exceso de fierros y campanillas, no ocabó de amasar Cervantes, encontrando, por fin, su levadura, su sal. ¡Qué amor, que delicado afecto por los infortunados; por los tristes, no palpita en cada página de Dickens!... ¡Oh, su agridulce sonrisa—malvasía dulzarrón y espeso, según el maestro Baroja.

Dostoviesky—el fenómeno literario por excelencia—hace más, desciende más al fondo. Va, derechamente, aún sin solicitarlo, al réprobo, al maldito. Palpa la llaga, ensancha los bordes, hunde y hunde la mirada; escudriña hasta en lo más recóndito; cada doblez, cada pliegue del espíritu es curiosamente, atentamente observado; y, absorto ante el insólito prodigio de belleza, de gloria y de caridad, que el fango encubría, entona el himno más hermoso, la sinfonía más completa y humana que, hasta entonces, desde Homero oyeron los siglos. Amor, todavía el amor.

James Joyce se dió a los libros. James Joyce perdió la fé. James Joyce se encontró—fracasado jesuíta—perdido, desnivelado. ¿Qué hacer? ¿Escribiremos novelas, cuentos, versos? Bueno; escribamos novelas, cuentos, versos. Quizás, dentro del desórden y tumulto de su estilo, incorrecto, desigual, desgarrado, haya un deseo de perfección, de igualdad y de armonía latentes como no lo habrá habido nunca en ningún escritor. Quizás, en la crudeza de la pintura de sus extravíos y desbordamientos palpite un ansia, tan honda y pertinaz como en la del alma más pura, de santificación, de castidad. Quizás, detrás de sus sacrilegios y blasfemias, se esconda, subterráneo, tembloroso, el más violento, áspero y desesperado deseo del Más Alto Amor...

Cuando leemos a James Joyce nos parece estar asomados a una cisterna. Una cisterna que en su impávido cristal refleja cuanto pasa: las nubes el sol, la luna, nuestro rostro, el cántaro que sube y baja. Pero, allá abajo, cuan hondas, cuan frías, cuan tenebrosas aguas!

La observación del detalle llega en James Joyce a hiperestesía, a manía Fatiga con su acumulación de nimiedades, de "pocas nadas".

Toda la desorientación, todo el desengaño, toda la amargura de la época se exhala, anticipadamente, de sus páginas. Es una pesadilla, una excitación constante, lamentable y confusa de "entre vigilia y sueño". El prodigioso arte de James Joyce nos trae y nos lleva sin sosiego, sin respiro, extraviados en el torbellino de sus excesos, de sus desilusiones. Parece que estamos metidos como en una habitación sorda y tupida, esperando que llegue alguien y toque y abra; pero que sabemos con toda certeza que no va a llegar, que no llegará nunca. Y, sin embargo, esperamos, esperamos... (Ah, pobre Huysmans, pobre Huyismans!: tu fuiste más dichoso; tú, al fin, fuiste fortalecido, consolado!)

Dubliners, fué la segunda de las obras que vió impresas. James Joyce Encantador es perseguir las vicisitudes que sufrió esta obra antes de verse impresa. De Dublin a Londres; de Londres a Dublin; de Dublin a Londres. Aún después de estar compuesta y en pliegos, vuelta a deshacer el tipo y a desaparecer los pliegos. Curioso, curiosísimo. Lo que ha contribuído naturalmente, a un mayor éxito. Su primera publicación fué CHAMBER MUSIC. Y después de DUBLINERS. "PORTRAIT OF THE ARTIST AS A YOUNG MAN", traducido al español, por cierto que bastante bien. Luego, "EXILES". Luego "ULYSES" Todo es uno y lo mismo. Los personajes salen de un cuento para entrar en una novela. Y en la pieza dramática volvemos a encontrarlos; revueltos, desdibujados, a tontas y a locas, como en la vida.

Cuando compuso James Joyce DUBLINERS, apenas tenía veinte años. Sin embargo a nosotros nos parece su más fina obra. Hay mayor ingenuidad, más frescura, más gracia en esta obra que en ninguna de las otras. Nos hemos permitido poner nuestras pecadoras manos en uno de sus cuentos, el titulado THE SISTERS, primero de la colección de DUBLINERS. El Altísimo y Joyce nos perdonen. En una de nuestras próximas ediciones lo publicaremos.

FRANCISCO IZQUIERDO

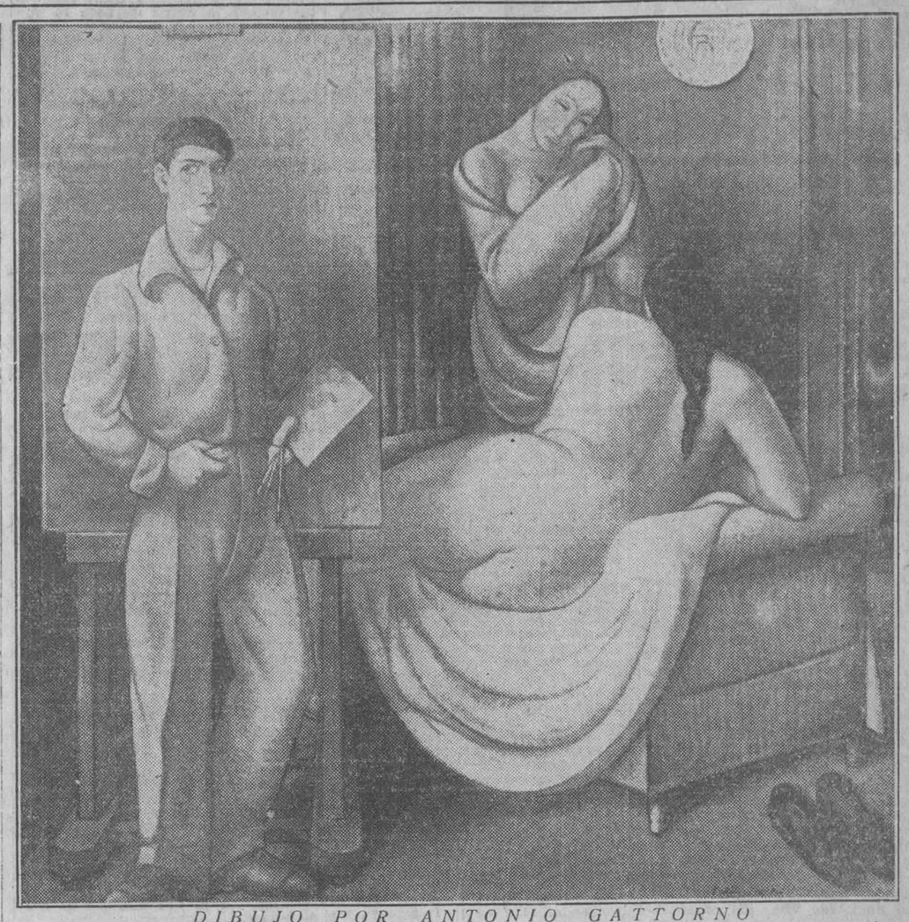

DIBUJO POR ANTONIO GATTORNO

ARTE Y ARTISTAS

ANTONIO GATTORNO

Con impaciencia creciente y mal reprimida a medida que transcurría el tiempo, esperábase su reincorporación a nuestro medio y su participación a nuestras luchas. Presentíamos que al regresar, después de cinco años de labor y de estudio, algo muy serio nos llegaría con su bagaje, y retornaría a su lares bien armado y pertrechado. Y helo aquí. Antonio Gattorno vuelve de su peregrinación artística, Italia, España y una larga estancia en París, avidamente inquieta y fecundamente creadora, pertrechado con las modalidades estéticas de vanguardia, y militando en las filas de avanzada. Su filiación dentro de ellas, aún diciéndonos algo realmente significativo en favor de su inquietud y su fecundia, nada nos dice en cuanto al interés formar objetivo de su obra, su contenido estético y su emotividad: Pero Gattorno que dejó nuestra ciudad y se lanzó a la aventura con un bagaje sólido y enjundioso de buen pintor, pintor amante de las calidades y la materialidad pictórica; pintor por vocación, hombre de oficio y amorosa dedicación,—tiene en su favor y de su parte una ejemplar y edificante probidad y una magnífica sinceridad. Y, porque es sincero y se conduce honradamente aún militando en las líneas de avanzada, no se da gratuitamente al estridentismo, como un recurso más o menos hábil, estratégicamente administrado, para destacarse del montón y destacar su personalidad, valiéndose de cánones y formulismos obligados, carentes de emotividad y originalidad conceptiva. Su valor personal y su sinceridad meritísima están muy por encima de toda fórmula y todo recetario, de toda pauta y toda obligación, y dentro las necesidades del arte de nuestra época, de su espíritu y sus principios fundamentales, ha buscado afanosamente, sabiendo dar con ellos, un conjunto de normas y soluciones originalmente personales, que responden a un sentimiento sincerísimo y a una necesidad de orden expresivo.

El arte moderno, del cual propiamente no sabríamos hablar sino en sentido general y dentro de un plano de especulación crítica, porque toda clasificación supone una norma previa, y el arte supera toda norma y toda limitación, es la revelación de una nueva sensibilidad y la exteriorización de un nuevo género de emociones. Un hombre de nuestra época experimenta y recibe, en el órden biológico y espiritual, sensaciones de tal naturaleza, que han creado en él una nueva sensibilidad, rica y sutilísima. Y estas sensaciones, que elevadas a realidad espiritual y dotadas de contenido, constituyen el fondo y el impulso generador de nuestras emociones y la materia de que estas se nutren y enriquecen por ley natural, necesitan para describirse recursos gráficos y plásticos de índole personalísima como lo son, las sensaciones originarias y las emociones que pretenden describir y explicar. De la impotencia en que se encuentra el arte para describir con los recursos expresivos tradicionalmente consagrados, este nuevo orden de sensaciones y emotividades, nace y justifícase el postulado inicial del simbolismo pictórico, cuando dice que, hay sensaciones tan sumamente complejas e intensas, que no pueden describirse sino recurriendo a signos completamente convencionales, sin relación alguna con la realidad y el testimonio de nuestros sentidos, de tal índole y naturaleza que puedan expresar nuestras emociones con todas las sugerencias y asociaciones de imágenes y sensaciones con que conviven en nuestro espíritu, y provocan en él, signos gráficos, de órden expresivo, no descriptivo. De ahí la necesidad de un lenguaje plástico que, apartándose de toda obligación descriptiva, logre expresar persuasivamente y con claridad nuestras emociones, en su cabal plenitud, con todo su contenido: De ahí, consecuentemente, el convencionalismo obligadamente arbitrario del arte moderno, y el apasionado acento que pone en cada uno de sus rasgos. Porque, siendo nuestras emociones de orden personal y subjetivísimo, y nuestra sensibilidad solicitada por agentes y estímulos sin precedentes históricos, es natural que el artista, como el poeta, deba acudir a recursos expresivos inéditos y personalísimos, de acuerdo con el contenido de la emoción, y las sensaciones que la provocan y la sugieren.

Epoca la nuestra de graves e intensísimas inquietudes, el artista ha de sentir pesar en su conciencia su ascendiente e imperativo. Y así, Antonio Gattorno, hombre muy del novecientos, de una sensibilidad rica y sutilísima, siente gravitar sobre sí esas inquietudes, y vive completamente al tono y acorde con el espíritu de su época. Pero para él y consecuentemente, en su obra, esa inquietud, es una inquietud refleja como refleja y pasiva es su actitud espiritual. Gattorno, un sí es o no remoroso, no milita entre las tropas de choque.

Pintor por vocación, nuestro hombre vive su vida dado por entero y amorosamente a su oficio, entregándose a su culto con apasionado fervor. Pintar, para él, es toda su ambición y su supremo goce, y lo hace con voluptuosa complacencia, abandonadamente, con toda su alma y sus sentidos. Su vida y sus luchas se encierran dentro las cuatro paredes de su estudio, y dentro de él, entregado a su obra, se agitan y viven sus inquietudes y sus problemas. No le interesa ni le apasiona lo que ocurre más allá de este recinto, y solo cuando ejercen una presión tal que su presencia se adivina y pesa en el ambiente y en la conciencia de todos los hombres, es que nuestro pintor adivina que esas inquietudes existen y le solicitan, y esperan de él.

Siente su presión y su inminencia en su espíritu, y nutre de ellas y su savia fecundante el contenido de sus obras: Pero, Gattorno, no especula sobre ellas, ni se aventura a su conquista. Y, es que la emotividad de Antonio Gattorno, es una emotividad creadora, que se produce y concurre con la acción y el proceso de sus labores, no con la contemplación. Su emoción es de naturaleza esencialmente intelectual y procesal, económica y ponderativa, más que refleja y biológica. Puesto ante el natural y enfrentado con el mundo Gattorno guarda espiritualmente una actitud pasiva y desinteresada, manteniéndose completamente ageno a sus reclamos; la naturaleza, emotivamente, es muda para él. Pero cuando el pintor entra en acción y se sitúa en un plano de batalla, se propone un tema y se da a su interpretación, es cuando comienza la especulación, elaborada sobre la materia plástica, a impulso de sensaciones y estímulos puramente pictóricos.

Osaríamos decir que en la gestación y el proceso de la obra de Gattorno no existe ni actúa el estímulo de una emoción inicial. Coincidiendo la y emprendiéndola con un completo desinterés, ahondando en su proceso, manipulando la materia pictórica y laborando sobre un contenido sensiblemente ponderable, es cuando el hombre de oficio, se da a la especulación y surge la emoción, al calor de la acción y del impulso creador. Su especulación no es de índole emotiva, porque inicialmente esa emoción no existe y si existe es en estado lantente, no presente, emotivamente, sus obras se nos aparecen cerradas y limitadas, porque la riqueza de su contenido no resulta ni se produce en virtud de una exaltación de su fondo emotivo, sino por la presencia de los límites naturales y propios del contenido expresivo de aquella, contenido literal y estrictamente pictórico.

Nuestro pintor no nos convence ni pretende convencernos de una manera persuasiva, en masa, por cantidades, sino por su claridad, por su precisión y la propiedad de los medios de que se vale para expresarse. No maneja ni describe cantidades, sino calidades. Necesitan pues, acudir a estas, y efectivamente, se da con especialísima predilección a su especulación y su estudio. Pero las calidades que Gattorno persigue y consigue, no son calidades descriptivas, elaboradas con vistas al natural, sino calidades puramente pictóricas, entendiéndolas y usándolas como un recurso expresivo, no descriptivamente. Dentro de esta índole de especulaciones es que se manifiestan en su obra las influencias que las grandes figuras de la pintura contemporánea han ejercido sobre él, y muy especialmente Picasso, el maravilloso artífice de las calidades, que siente la pintura, como la siente nuestro pintor, de una manera sensual, materialista, y sensible: creando calidades pictóricas arbitrarias, sin otro interés y otro valor, que su interés y su valor intrínsicamente pictórico.

Ocioso decir que sus obras, carentes de emoción inicial, son exentas de todo anecdotismo literario, por el desinterés con que nuestro pintor se da a sus temas y se abandona en ellos. Esta actitud espiritual, si bien no responde a influencias picassianas, contribuye ciertamente a establecer un paralelo entre la obra de Gattorno y la del gran pintor malagueño.

Elaborado con escrúpulos y cuidados, con exigencia severa e inflexible, el arte de Gattorno es un arte maravillosamente inteligente que obedece a leyes y exigencias de orden cerebral, más que de orden emotivo. Esta característica, que nos explica su culto por las calidades, nos explicará también y nos dirá porque Gattorno, compone y distribuye sus cuadros, no pesando grandes masas, estableciendo entre ellas un equilibrio cuantitativo y estensible composición, es completamente rítmica e inteligentemente ponderada, y el equilibrio que establece en ella es de orden mental, más que por compensación de masas.

Antonio Gattorno es un pintor de recia personalidad y uno de nuestros valores más serios y más substancialmente definidos. Su pintura jugosa, de matices y calidades, cerebralmente sensual y materialista, y por encima de todo, honrada e inteligentísima. Y este interés y este valor de su obra, no decae un solo instante, ni sabríamos en ella descubrir un solo momento de renuncia o de abandono: Porque pudiendo hacerlo, Gattorno jamás cae el virtuosismo, ni posa de estridentista, cosas ambas fáciles para él, sino que especula siempre, esforzándose cada vez más, fijándose y trazándose día tras día y obra tras obra nuevos límites y nuevas dificultades, con un espíritu y propósito de exigencia severísima. Considera las cosas excesiva y pesadamente; no da a sus pinceles el goce de lo imprevisto, ni a su espíritu el placer de la improvisación: Pero esta limitación y esta continencia, constituyen su más alto elogio y son, para su futuro, la mejor y más clara garantía. El porvenir es suyo, y hoy ya, Antonio Gattorno, nuestro gran pintor, puede, en Cuba y fuera de Cuma, levantar enhiesta su bandera.

MARTI CASAÑOVAS

NOCHE SERENA

Paz...!
Aroma de solemnidad.
En lo alto fulge, titilante y plena,
la estupenda bóveda. Marte... el Boyero... Orión...
Va marcando el curso de la noche serena
la clepsidra roja de mi corazón!
¡Pequeñez humana... pequeñez humana!
¡Qué tristeza abate
mi sed de combate!
¿Para qué mañana
otra lucha vana?...
Mi virtud ¿ridícula?... mi ¿estéril?... maldad
¿qué sois? Ni aún el eco de un polvo impalpable
en el cauce hondo, hondo, imponderable,
de la catarata de la Eternidad!
¡Majestad!
La hora pasa como un treno...
Raya el cielo una blanca estrella fugaz...
Canta una plegaria el ambiente sereno...
Mi planta ha perdido el tacto del cieno;
juro que soy otro, más puro y más bueno...
me arrulla en su seno la noche... Paz!... ¡Paz!...
¡Paz!...
Aroma de solemnidad.
En lo alto fulge, titilante y plena,
la estupenda bóveda. Sirio... El Carro... El León...
y acompaña el curso de la noche serena
la clepsidra roja de mi corazón!

FRANCISCO SIMON

M.E.C.D. 2016

PEQUEÑOS ENSAYOS

EL FRANCES Y LA ACCION COLECTIVA

La vida colectiva en el francés aparece dominada por este hecho: el francés rige su conducta y juzga la de los demás por medio de normas intelectuales.

La primera consecuencia que se desprende de este principio general es la carencia en el francés del genio de organización espontánea que hemos apuntado como característica de la vida colectiva inglesa. Así era de esperar. Porque, en efecto, el genio de la organización espontánea se debe a que el inglés individual, orientado hacia la acción, sacrifica fácilmente al éxito de la acción colectiva es decir, a la cooperación, todas sus demás tendencias personales. El francés no puede hacer otro tanto. Intelectual, debe a su pensamiento su máxima fidelidad. Le es imposible, por consiguiente, sacrificarlo a la cooperación. Aunque quisiera, le sería inconcebible tal sacrificio sin contradecirse, no sólo lógica, sino vitalmente, pues recordemos que el francés rige su conducta por normas intelectuales y, por lo tanto, ajusta sus actos a sus opiniones. Esta opinión que le pedís que sacrifique al éxito de la cooperación, es decir, de la acción, es precisamente la opinión que cree indispensable a este mismo éxito. Es, pues, absurdo reprocharle su honradez intelectual y moral, que en él son una sola. Ello no obstante, la colectividad francesa, rica en opiniones, precisamente porque formada por intelectuales, halla en esta idiosincrasia de sus individuos un obstáculo grave a la coordinación de esfuerzos y voluntades hacia un fin común por métodos comunes.

Pero la inteligencia, causante del mal, lo diagnostica al punto y trata de encontrar el remedio. La sociedad no puede vivir sin organización. El intelectual, ante la quiebra de la organización espontánea, inventa la organización artificial que se llama "orden". Ya hemos observado esta tendencia al orden en el individuo intelectual. Por necesidad social, reconocida por el individuo "razonable", se disciplina la sociedad en un orden preestablecido. Hay que hacer una distinción tan esencial como evidente, entre el orden francés y la organización espontánea inglesa. La organización espontánea inglesa es libre, instintiva, vital, omnipresente, natural, simultánea con la acción no escrita. El orden francés es oficial, impuesto desde arriba, aunque aceptado desde abajo, intelectual, artificial, reglamentado, anterior a la acción que intenta prever mediante un sistema complicado de reglas escritas para todos los casos posibles. La tendencia intelectualista se apodera inmediatamente del campo de la acción, lo limita y define y echa sobre él un cuadriculado de principios, a los que espera ajustar todo acto futuro. Este cuadriculado de principios es "le Droit". Los principios de "le Droit" naturalmente permanecen en su perfecta regularidad demasiado alejados de las irregularidades de la vida. A fin de adaptarse más de cerca a las cosas y a los actos, la inteligencia inserta en el cuadriculado de "le Droit" un cuadriculado todavía más fino que es el de los reglamentos.

Henos ya, pues, aquí en el terreno de los reglamentos que dicta la previsión y que inspira la desconfianza. Mientras en Inglaterra la presunción es favorable al ciudadano desconocido, en Francia se concibe al ciudadano desconocido como a un ser hipotético en quien conspiran todas las malas intenciones y cuyos planes maquiavélicos incumbe al Estado derrotar. Ya no estamos en aquella atmósfera inglesa de paz y de colaboración en la que todos los ciudadanos agrupados en un ser colectivo, activo y sano, trabajan sin cohesión hacia un fin común; sino por el contrario, en una atmósfera de guerra en la cual los funcionarios sólidamente atrincherados tras de sus pupitres preparan, astuta y pacientemente, sus planes de batalla contra el ciudadano desconocido con todo el genio militar de verdaderos Napoleones. La burocracia francesa no es, pues, sino la consecuencia natural en el terreno colectivo del rasgo fundamental de la psicología francesa que es el predominio de las normas intelectuales.

Esta reglamentación de la vida colectiva presupone un orden fundado en la autoridad. Francés era, y de los más típicos, quien dijo: "La autoridad debe venir de arriba y la confianza de abajo". La vida colectiva, cuya estructura es "social" en Inglaterra, adquiere, pues, en Francia una estructura "política" y, en lugar de la disciplina interna y espontánea que hemos visto circular libremente en Inglaterra como la misma sangre del cuerpo social, observamos aquí una disciplina externa y establecida que tiende a cristalizar en fórmulas.

Hay, pues, entre la colectividad inglesa y la francesa una diferencia análoga a la que existe entre los organismos y los mecanismos. Mientras en la vida colectiva inglesa se resuelven los problemas en el momento mismo en que se plantean y por virtud del mismo instinto vital que los plantea, en Francia el conjunto de los problemas posibles está reglamentado de antemano y todos los casos están previstos. Este reloj naturalmente presupone un relojero. El Estado es, en Francia, el relojero en jefe del mecanismo social. Así aparece la tendencia francesa a la centralización estadista como una consecuencia natural del intelectualismo francés. Recordemos de pasada que los intelectuales franceses inician y determinan la centralización de la autoridad. Los que la historia francesa ha llamado "legistas", eran los intelectuales de la vida colectiva, los definidores del "Droit". Los legistas son también los precursores, y hasta los creadores de la burocracia. Porque la burocracia es al Estado lo que los reglamentos son al "Droit" y ambas líneas evolutivas, una en lo abstracto, que va del orden a los reglamentos por el derecho, y otra en las funciones, que va del orden al Estado por la burocracia, proceden del mismo origen común: la necesidad de un orden intelectualmente concebido e impuesto por la autoridad.

Si volvemos ahora a la tendencia maestra, a la imposición de un orden intelectual, podremos observar también que, por influencia de otra tendencia francesa a la limitación, este orden intelectual aparece estrictamente limitado a lo indispensable. ¿De qué se trata en suma? De vivir en común. A tal fin bastará con reducir a reglas estrictas las relaciones políticas entre ciudadanos. Todo lo que en el hombre no es ciudadano cae, pues, fuera de la esfera del Estado. Este es el origen de la fuerte tendencia francesa a la laicidad. Esto sin contar que el ciudadano siente por el burócrata una desconfianza no menor de la que le inspira, con lo cual aparece una tendencia antagonista a la tendencia estadista que mantiene la esfera del Estado dentro de los límites indispensables a la finalidad que la razón le asigna.

De esta limitación del orden intelectual se deducen dos consecuencias: la primera, la intolerancia política. Ambas son características del pueblo francés. La tolerancia moral se explica fácilmente. El problema de la colaboración entre individuos se resuelve por el intelecto, como hemos visto, por medio del establecimiento de un orden intelectual político que se desarrolla en el cuadriculado del "Droit" y de los reglamentos. No es, pues, menester preocuparse de la conducta de cada cual mientras se mueva en la zona de libertad que le deja este cuadriculado.

El resorte social del criterio ético, que tan fuerte es en Inglaterra, se halla, pues, aquí ausente. Además, la inteligencia en sí es incapaz de fundar la moral sobre una base sólida cuya evidencia se imponga a todos como la geometría. La norma intelectual, falla por lo tanto en este caso, o por lo menos da al problema lo que en matemáticas se llama una solución indeterminada. De aquí resulta que en Francia la acción es función de dos tendencias, una de las cuales, la del "Droit" es de una gran rigidez, mientras que la otra, la de la moral, de una gran elasticidad. Esta tolerancia moral crea una atmósfera favorable a la franqueza. No en vano existen relaciones verbales tan íntimas entre las palabras "Francia" y "francés" por un lado, y las palabras "franco", "franqueza" por otro. La franqueza es la cualidad del francés, como la rectitud es la del inglés. La franqueza declara los actos, dispuesta si es necesario a arriesgar el cinismo; la rectitud los mantiene en el buen camino a trueque, si es necesario, de colaborar con la hipocresía. Hay en la franqueza un elemento de honradez intelectual, así como un elemento de afirmación del derecho individual a interpretar la ley ética, ambos muy en su lugar en un pueblo de intelectuales. Estos resortes individuales de la franqueza actúan con especial facilidad en una sociedad siempre dispuesta a reconocer la libertad individual en materia de conducta no política, y dan a las relaciones no políticas una claridad que es, sin duda alguna, uno de los mayores encantos de la vida en Francia.

Por combinación con la tendencia racionalista del pensamiento francés, la tendencia a la tolerancia moral va a parar al hedonismo.

Jeunes fillettes
Profitez du temps
La violette
Se cueille au printemps.

dice la linda canción francesa. El hedonismo, fecundado y pulido por la inteligencia, da el refinamiento. Para el francés el cuerpo es un instrumento de la inteligencia y todos los placeres, aun los más corporales, son para él placeres intelectuales. Por otra parte, en cuanto entramos en la zona de acción que rigen las tendencias intelectuales, vemos aparecer el orden espontáneo. El hedonismo refinado de Francia constituye un ambiente especial tan favorable a la organización espontánea como el medio social general de Inglaterra. Así, pues, existe un paralelo estrecho entre la organización espontánea especial propia del ambiente especial que constituye el refinamiento francés y la organización espontánea general propia del ambiente social general de Inglaterra. El primero tiene, como el segundo, su criterio colectivo que es el gusto, tradición semiintelectual, semivolitiva, que rige a todo el mundo sin imponerse a nadie. Tiene su disciplina, que es la moda, con su continuo rejuvenecimiento que el medio intelectual impone a su propia disciplina a fin de poder tolerarla. Tiene incluso rasgos que parecían exclusivos del inglés cuando los considerábamos en relación con la social moral, tales como la "self-consciousness" y la hipocresía. Porque al dar lugar a las obligaciones que imponen el gusto y la moda, el ambiente de refinamiento produce a su vez la hipocresía y la "self-consciousness": la hipocresía de las gentes que han faltado al gusto y a la moda y no se atreven a confesarlo; la "self-consciousness" de las gentes que se observan por temor a faltar a las leyes de la moda y del gusto. Estos rasgos psicológicos presuponen una ley social, universalmente reconocida, aun por aquellos que se sienten culpables de transgresión o que temen llegar a serlo. No se trata, pues, aquí de intolerancia, porque la intolerancia implica falta de unanimidad, mientras que, por el contrario, el gusto y la moda en un pueblo hedonista-intelectual como el francés son leyes universales.

La política, en cambio, es incapaz de imponer a todos los ciudadanos un modo de ver uniforme. Por un lado, pues, los requerimientos del orden colectivo exigen un plan, un pensamiento director único; por otro lado, la honradez intelectual, que es, como hemos visto, la fidelidad al fin último del tipo, impide que esta unidad se realice en la transacción. De aquí la intolerancia política con todas sus consecuencias sobre las cuales habrá que volver.

En un pueblo tal, la jerarquía social tiene que fundarse sobre la inteligencia. En Francia la distinción intelectual es, en efecto, el verdadero resorte de la ascensión a lo largo de la escala social. Ello se debe, en primer lugar a que lo intelectual tiene a los ojos del francés un prestigio que le es propio, independiente de las ventajas utilitarias que implica ya para el individuo, ya para el medio social. Pero también se deduce de la índole intelectual del orden colectivo esatblecido. Ahora bien, la capacidad intelectual comprende dos elementos: uno natural, que es el talento: otro artificial, que es la cultura, el trabajo, la educación. A talento igual la capacidad, intelectual puede considerarse como proporcional a la instrucción. De aquí la importancia social de la instrucción y por consiguiente, del bienestar que es su condición primera. Así se explica, en parte al menos, la tendencia al bienestar que, por otra parte, fecunda también la tendencia al hedonismo ya señalada en el francés. Pero el bienestar presupone dinero. El dinero es, pues, en Francia (como en todas partes, desde luego, pero quizá más conscientemente) un factor social considerable. La tendencia a la previsión—quizá la más vigorosa de las tendencias de acción del carácter francés—se alía a la del bienestar, a veces multiplicándola y contrarrestándola otras. De aquí la tendencia al ahorro y, en los casos mórbidos, a la avaricia. Por composición con la tendencia a regir los actos individuales por la razón, se llega así a explicar ciertos fenómenos típicos de la economía privada francesa, tales como "le mariage de raison".

SALVADOR DE MADARIAGA

ENTRE COBIJAS

DIALOGO MATRIMONIAL

—¡Ay Cuquita! ¿No has encontrado quien te empujase otra cobija? El invierno este año nos trata como si tuviésemos la culpa de todo lo que pasa en el Mundo.

—¿Pues que pasa? Yo no me entero; tengo tanto que hacer que ni paso la vista por los papeles.

—Pero hijita ¿no sabes? el diablo anda suelto por Sudamérica: han desembarcado los yankees en Nicaragua.

—¿Y Nicaragua es Sudamérica? Eres más ignorante que un cangrejo: me da vergüenza de que seas mi marido y que yo tenga título de maestra.

—¿Entonces que es Nicaragua?

—Centro América, borriquito: estoy segura de que llamas Centro América, a Venezuela y Colombia.

—Y como no: de eso si que estoy bien seguro: como que lo he aprendido en la geografía.

—También yo cuando iba a la escuela; pero al pensar con mi cabeza y no con una calabaza, como tú, supe que la geografía era un padrón de vergüenza.

—Eso es verdad: tienes razón en todo lo que dices, por que ¡sabes más! Si yo fuera presidente de la República te nombraba secretario de instrucción: mejor andarían las cosas ¿no crees?

—Déjate de guataquearme a mí por que das contrapelo: yo no como deso ¿sabes? El que adula no pasa de ser un ñame adulón y el adulado un necio; con que aplícate el cuento y dime que pasa por el mundo: sírveme de algo, aunque solo sea para contarme lo que mienten los papeles públicos.

—Te diré: los yankees tomaron a Nicaragua para hacer boca, pero los mejicanos están retomando California.

—¿Qué dices?

—Lo que oyes: En California se apelmazan los mejicanos.

—Tú si que estás pelmazo: ¿y por qué? vamos a ver.

—Porque van detras de los curas: los curas huyen de la quema y los que no son curas por miedo de que los quemen: ¿Tampoco lo entiendes verdad?

—No creas que lo entiendo yo mucho, pero hijita: así están las cosas.

—Bueno ¿y que más?

—Que por la China están de mani totao.

—¿Y a nosotros que nos importa la China?

—¿Que no? Figúrate que necesitan más gente de la que tienen...

—!No seas desgraciado! Tienen muchísima más de la que necesitan.

—No lo creas: la guerra traga mucho; y si se meten a guerrear con ingleses, yanqueses y japoneses llamarán a los confucios que viven en Cuba y entonces.

—¿Entonces qué?

—¡Cómo qué! ¿Nos podremos pasar sin ellos? ¿Quién hará las frituristas de los que no tenemos cocinera?

—Tu misma: ¿no sabes? aprende: cocinar es de mujeres.

—Y buscar la frita de maridos.

—¿No la busco yo?

—No señor.

—¿Qué más quieres? Hago política que es lo decente para un hombre de mis circunstancias: me arrimé al seleccionismo primero, al reeleccionismo después, al cooperativismo cuando se presenta y ahora al viriatismo cotidiano. Esto de cotidiano se lo aprendí a un villareño que manda la parada con Viriato, pero no se lo que quiere decir. Tu que gracias al Divino Manuel eres sabia esplícame lo que quiere decir eso.

—Pues cotidianismo: los moscones que no ponen día por medio a la visita cotidiana.

—Entonces todos somos cotidianísimos.

—¡Que empachado estará de vosotros el señor Viriato!

—No lo creas: cuando me ve parece que se ríe y eso que es muy serio, y me dice:

—¿Qué hay?

—Y tú le contestas: "ya lo ve" eso hacen los buches de tu categoría.

—No abuses de la confianza Cuquita: con el frío te has vuelto descarada y abusadora y no es lo peor que te hayas puestos más intransitable que el Malecón a las 12 de la noche, si no que a tu hija también le ha picado la tarántula y cuando la pregunté si ya le iba gustando el sastre, me contestó con malos modos que me ocupase de recojer los dos recibos de la máquina de dobladillo de ojo, por que se la iban a quitar antes que cayese el tercero.

—Ya te lo he dicho y no me has hecho caso: si nos quitan la máquina nos quitan el pan: tu no traes un kilo y si no ganase algo nuestra hija...

—Ya le pregunté que hacíais de lo que ganaba.

—De los seis pesos diarios que le mentiste al sastre ¿verdad? Pues ya lo sabes: pagamos el terreno en que piensas levantar cuando seas Secretario, el palacio que tienes en la cabeza.

—¿Te burlas?

—¡Que vá chico! Repito lo que has dicho al que te fió el flus.

—Por cierto que ya se va desluciendo y podías ir haciendo la entraña a nuestro futuro yerno para que me corte otro y que sea muy diferente de color ¿he? En cuanto vean que estreno se figuran que no necesito destino.

—Y entonces te nombran archipámpano: date por colocado.

—Y que lo digas: ¿Dónde has visto que se coloque a un muerto de hambre? Dinero llama dinero hijita. Ya estoy en los golpes del Viriateo; no pedir, pasearse con desenfado; taconear fuerte: saludar a todos llevando la mano a la frente con golpecito militar y un ¡hola! confianzudo... Tu no sabes la importancia que da mi ¡"hola coronel"! ¡"hola General"! ¡"hola doctor"!. Le perdonan a uno la inferioridad del "hola" porque les peguen los galones o el título, en alta voz.

—¿Sabes marido que me tienes asombrada? ¿Si seré yo también esclava de tu flus? Te encuentro despercudido de entendimiento; aplicas algunas palabras como si supieras lo que quieren decir...

—¿Te figuras que no se aprende en los altos círculos? Díme con quien andas, y te diré quien eres: De repente se me ocurre salir por un discurso.

—¡Ay! no por Dios Sinforiano: Te harían salir por un balcón.

—No temas: antes ensayaré contigo para no exponerme, pero te aseguro que oigo algunas parrafadas tan inferiores que me atrevo a mejorarlas de repente.

—No te atrevas por si acaso y ahora atrévete a buscar los dos meses que se deben de la máquina.

—Eso no, Cuquita; eso no me lo mandes; arréglate con Fifita para ver si comprometéis al sastre.

—¿Por qué no hablas al fiador?

—¿El fiador? Ya retiró la fianza. Tu no sabes lo que son esos políticos barrioteros: en cuanto no le necesitan a uno ni lo saludan ni le conocen.

—Eso ya te lo he dicho a tiempo.

—Sí pero entonces me tiraba con algo diario y me dí a conocer.

—Y no te conocieron hasta que te vieron elflus nuevo?

—Por eso te recomiendo que me ajustes otro... con pretesto del frío dile al gallego simpático, que me haga uno más reforzadito: como soy delicado del pecho tienes miedo que me acatarre... y si pudieses correrte con un abrigo... equipaje completo. Entonces sí; entonces me creen rico y me colocan.

—De sereno para cantar la hora como dicen que se cantaba antiguamente. Vaya Sinforiano déjame dormir; me muero de sueño, no hay nada más dormilón que el frío y esta noche lo hace de veras.

—¿Sabes lo que te digo? Que debes echarte mañana a buscar dos o tres cobijas más.

—Para tí ¿verdad? Y nuestros hijos echándose encima toda la ropa vieja por que no tienen ninguna: hasta las sábanas de la tienda aprovecha Fifita; ahora no entrego la costura por la tardecita: la entrego por la mañana cuando traigo la otra para que pase la noche en casa.

Eres la primera joya que nació de madre: ¿mira que sabes?... tápame por la espalda Cuquita: Me entra una ráfaga entre cuero y carne....

Tápame hija, tápame que tengo mucho frío...

Hoy no rezo contigo. Se hielan hasta las oraciones y no llegan al cielo. Pídele a Dios que no amanezca con pulmonía tu maridito.

Hasta mañana, vidita.

LA BEATA DE JARUCO

VERSOS

AMOR DE ARTISTA

Te amo...
como se ama el libro en la bonanza
de las horas nocturnas,
filtrando la hidromiel de sus palabras
en el espíritu y la mente
descubre mundos en bajel de plata;

Te amo...
como se ama la floresta mágica,
saturada de efluvios primitivos,
de misterio y terror, fiesta, algazara
de sátiros y ninfas
surgiendo de las ramas;

Te amo...
como se ama la inmortal estatua
de pentélico mármol;
animada
por el éxtasis del mundo
de la emoción que le imagina un alma;

Te amo...
como se ama la canción alada
que tiene pétalos de abril, frescura
del rocío sutil de la mañana
y las notas eglógicas
de misteriosas arpas.

Este es mi amor por tí;
mis glóbulos del trópico no inflaman
el contumaz deseo
de beber en tus labios, sentir electrizada
la seda de tu carne
en mi carne, nuestros ojos en llamas
fundiéndose en un bólido...
Mi espíritu te ama
con el amor de artista
que con los años pasa.

¡Deja que te contemple embebecido,
escuchando tu voz dulce de arpa,
creándole emociones a mi espíritu
como el amado libro en sus metáforas,
como el mármol pentélico
de la inmortal estatua!

GERARDO DEL VALLE

MINUE...

(*Para A. S. C.*)

Perdona, divina,
si te escribo en verso...
¿Amar. ¿Ser poeta?
¡Qué linda manera de perder el tiempo!

Fugaz, como todas,
breve como un beso,
deja que me ría
de tus coqueteos.

Murió la peluca,
la galantería es un devaneo,
del tonto Versalles
queda el esqueleto,
las haldas pomposas
se pudren en arcas de oxidados hierros,
hoy el modo es otro
y la moda impone que amemos al vuelo:
ya no es el perfume de almizcle y de ámbar...
¡Hay que oler a carne quemada en deseo!

El amor va solo,
sin arco, sin flechas, sin aire travieso,
despreció la venda,
despreció el cortejo,
audaz, descarado,
atrevido y fuerte, y aun, si quieres, necio.
Mas... ¿qué hacer, divina,
si el amor es eso?

Consultas de abates,
billetes discretos,
bailes cortesanos
con algún poeta que esparza un soneto...
¡Que los guarde Rubén bien guardados
en la orfebrería de sus ricos versos!

Nuestro amor es burdo,
nuestro amor es feo,
adora al Buey Apis
y en lo torpe encuentra su mejor recreo.
Pero tú sonríes
y adornas de docta lascivia tu cuerpo.
¿Pecado? ¿Codicia?
¿Capricho perverso?
¡Qué va! Obediencia
a los soberanos decretos del tiempo.

ANTONIO DEL MORAL

ISIDORO: EL MOZO DEL JARDIN

(*Para Francisco Izquierdo*)

Aquel día crudo de invierno en que la tenaz llovizna lavaba la fachada de las casas empolvadas y dejaba en los baches circulares espejos de agua, a la madrugada, cuando el barrio aristocrático todavía estaba sumido en las tinieblas de la noche, Lucie Marceaux, institutriz francesa, que vivía definitivamente en el país, hizo una llamada telefónica...

Había pasado la noche en vela. Bel Amí, enfermo desde hacía quince días, no dejaba de quejarse de una dolencia ignorada. Era su único amor. La soledad con él se convertía en alegría. Durante doce años poseyó sus tiernos cuidados de soltera.

Mientras esperaba, preparó una taza de aromático té. De vez en cuando su mirada escéptica caía penosamente sobre la camita de hierro, en donde envuelto en frazada de lana, el doliente se contorsionaba.

Miró a la pared empapelada... Faltaban unos minutos para ser las 4 a m. Caminó el pequeño cuarto. Deteniéndose hizo un gesto de disgusto con la cabeza. Y volvió al teléfono...

—¿La clínica de perros? —Bel Amí se muere. Grandes quejidos. Necesita asistencia médica.

—. . . . . .

—¡Ah! Es el garage, ¿cuándo viene la máquina que le he pedido?

El "claxon" hirió cruelmente el silencio reinante.

Lucie descendió las escaleras desde el quinto piso, sin acordarse del elevador que funcionaba toda la noche. En el maletín, preparado convenientemente, Bel Amí...

El Ford partió veloz...

Las calles eran como solitarios paseantes entre la doble hilera de casas, que llevaran sobre la espalda la palpitación mecánica de otra vida: el nitro de mil ojos; la flora y la fauna de la ciudad, etc....

—Murió—dijo el veterinario filosóficamente.

Lucie sintió un agudo desfallecimiento. Empalideció su faz. Los ojos se pusieron vidriosos. Cayó histéricamente sobre el sofá del salón de espera...

Ahora, ¿qué iba a ser de su vida sin un motivo de alegría,

Si siquiera tuviera un lugar donde guardar los preciados despojos del fiel amigo...

El doctor Ramos poseía una antigua casa-quinta en las afueras del Vedado, a la otra margen del Almendares. Regio jardín la circundaba. Guardábala un mozo, llamado Isidoro: regular estatura, naturaleza robusta, ademanes torpes, palabra oscura; hombre rústico aunque bien parecido, buscaba en el ambiente agreste, entretenimiento, sin encontrarlo.

El hábito de visitar diariamente el lugar donde yacía enterrado Bel Amí, se fué convirtiendo en una cosa natural, para la institutriz. Iba al jardín de la casa del doctor Ramos mecánicamente, sin notarlo, sin hacer el más breve esfuerzo.

Pasaba por alto las bellezas que encerraba aquella casa vieja y pintoresca, donde los años habían escrito un poema de lejanías coloniales; donde los azahares aromaban el aire; y, las flores silvestres bajo la fronda, evocaban un cuadro español siglo XIX.

La mañana se perdía entre las blancas gasas pendientes de la piel azul del cielo. Los pájaros entonaban un himno a la luz. Y Lucie sintió, al conjuro de estas manifestaciones, nacer en su corazón desierto de ternura, una nueva ilusión.

Isidoro había cambiado. Ya no era el mozo que indiferente cumplía su cometido. Estaba agradecido a aquella mujer que, sobre la tumba de su perro, pasaba el tiempo meditando, y que cada día dejaba caer en su mano curtida por el sol y manchada por la tierra, una moneda. Con estacas secas y alambres había hecho a la tumba una cerca, sembró claveles sobre ella y, ahora apuntaban las primeras flores.

Mientras el año rodaba por el camino del tiempo, Lucie descubrió el corazón sano de Isidoro. Halló bellezas que nunca había sospechado en el mozo del jardín y en el ambiente en que este vivía. Pensó que él también amaba aquel recuerdo tan caro para ella. Y que su vida, detenida en mitad de la carrera, necesitaba una fiel compañía.

Isidoro era para ella, más que el amigo que se acercaba, el amor, que había picado su corazón, como una abeja.

¡Cuánto tardaba aquella mañana!...

La esperaba recostado sobre la cerca, devorando con los ojos inquietos el camino que conduce a la casa. El corazón palpitante...

Apareció...

Era un junco verde movido por la brisa.

Isidoro también la amaba. Era el suyo, un amor natural... Amor que teme decir que ama.

La sorprendió que esperara. Mas como estaba decidida a hablarle aquel día, admitió la coincidencia.

La mano delicada cayó con naturalidad sobre el hombre impaciente; caminaron al mismo paso, mudas las bocas. Llegaron a la tumba: fuente de vida, crisol de dos amores hasta entonces errantes, sin objeto.

Pasaron así largo rato...

Y cuando él pensaba que en la puerta, ella se iría sola, dijo:

—¡Oh Isidoro! Los dos cuidaremos la tumba de Bel Amí, compraremos una casita cerca de la ciudad, con un jardín y, viviremos felices.

FRANCISCO MASIQUES

CANCION MATERNAL

Hijo mío, vamos río abajo por la existencia. Nuestras vidas habrán de separarse y nuestro amor se olvidará. ¿Qué te daría yo para que no te fueras? ¡Ay! ¿Pero seré tan tonta que intente comprarte el corazón con regalos!

Tu vida empieza: es largo tu camino; de un sorbo apuras el camino que te damos, y vuelves a irte corriendo del lado nuestro.

Tienes tus juegos y tus amigos y es natural que se te pase el tiempo sin pensar en nosotros.

¡Nuestra vejez, en cambio, es tan celosa! Tenemos tantas horas para contar los días que cayeron, y para amar en nuestro corazón lo que siempre se fué de nuestras manos. El río, alegre, rompe todos los diques y se va cantando. La montaña se queda y lo recuerda y lo sigue con su amor.

Mi canción te envolverá con su música, hijo mío, como los tiernos brazos del amor. Te tocará en la frente cual un beso de bendiciones. Si estás solo, se sentará a tu lado y te hablará al oído; cuando estés entre la gente, te cercará para alejarte de ella.

Mi canción, cual las dos alas de tus sueños, te llevará tu corazón hasta el fin de lo inefable.

Cuando la negra noche se tienda en tu camino, mi canción será sobre tu cabeza como una estrella fiel.

Se sentará en las niñas de tus ojos y guiará tu mirar al alma de las cosas. Cuando mi voz enmudezca con la muerte, mi canción te seguirá hablando en tu corazón vivo.

RABINDRANAHT TAGORE

PASTORELAS

EL RABION

—¡Martín!

—¡Ñora!...

—¿Habrá crecida?

—Habrála, que desnevó en la sierra y bajan las calceras triscando de agua, reventonas y desmelenadas, como qué...

—¿Pasarán las vacas al bosque?

—Pasan tan "perenes".

—A mí no me la da el río, madre.

El muchacho acabó de soltar las reses y las arreó, bizarro, por una cambera pedregosa que bajaba a la ribera.

Había madrugado el sol a encender su rutilante ascua en la nieve de los montes y deslumbraba la blancura del paisaje, lueñe y fantástico, a la luz cegadora de la mañana. Ya la víspera quedó el valle limpio de nieve, que sólo guarecida en oquedades del quebrado terreno ponía algunas blancas pinceladas en los caminos.

El ganado, preso en la "corte" durante muchos días de recio temporal, andaba diligente hacia el vado conocido, instigado por la querencia del pasto tierno y fragante, mantillo lozano del ansar.

Martín iba gozoso, ufanándose al lado de sus vacas, tresnadas y lucias, las más aparentes de la aldea; una, moteada de blanco, con marchamo de raza extranjera, se retrasaba rezagándose de las otras. Llegando al pedriscal del río, unos pescadores comentaron ponderativos la arrogancia del animal, mientras el muchacho, palmoteándola cariñoso, repitió con orgullo:

—¡Arre, "Pinta"!

—¿Cuando "geda", tú?—preguntaron ellos.

—Pronto, en llenando esta luna, porque ya está cumplida...

Las vacas se metieron en el vado, crecido y bullicioso, turbio por el deshielo, y los pescadores le dijeron a Martín lo mismo que su madre le había dicho:

—Cuidado al retorno, que va por la posta la nieve de allá arriba.

El niño sonrió jactancioso:

—Ya lo sé, ya.

Y trepó a un ribazo desde cuya punta se tendía un tablón sobre el río, comunicando con el ansar a guisa de puente. En la mitad del tablón oscilante, se detuvo a dominar con una mirada avara de belleza la majestad del cuadro montañés. la corriente, hinchada y soberbia, rugía una trágica canción devastadora, y el bosque, verdegueante con los brotes gloriosos de la primavera, daba al paisaje una nota serena de confianza y de dulzura, tendiendo su césped suave hacia las espumas bravas y meciendo sobre el rabión los árboles floridos. Lejano, en la opuesta orilla del bosque el río hacía brillar al sol otro de sus brazos que aprisionaba el vergel.

Quiso Martín ocultarse a sí mismo el desvanecimiento que le causaba aquella visión maravillosa y terrible de la riada y burlón, sonriente, murmuró cerrando los ojos ante las aguas mareantes:

—¡Uf!... ¡cómo "rutien"!...

Luego, de un salto, ganó la otra ribera, en uno de cuyos alisos estribaba el colgante pasadizo, conocido por "el puente del alisal". Entonces, un poco trémulo, volvió la cara hacia el río, le esculpió, retador, con aire de mofa, y aún le increpó:

—"Rutie", "rutie", ¡fachendoso!... y se internó en el bosque, al encuentro de sus vacas.

Era Martín un lindo zagal, ágil y firme, hacendoso y resuelto. pastoreaba con frecuencia los ganados que su padre llevaba en aparcería, ejemplo y admiración de los ganaderos del contorno. Del monte y del llano, conocía Martín como nadie los blandos caminos, los ricos pastos y las límpidas fuentes para regalo de las vacas. Sabía el pastor que sobre la existencia próspera de aquellos animales constituía la familia su bienestar, y viviendo ya con el desasosiego de la pobreza encima del tierno corazón, guardaba para sus bestias una vigilante solicitud, un interés en cuyo fondo apuntaban acaso el orgullo del ganadero en ciernes y la codicia del campesino. Pero inseguros estos sentimientos en los once años del niño, aparecíanse en aquella almita sana cubiertos de simpática afición hacia los animales, muy propia de una buena índole y de una generosa voluntad.

Aplicadas habían pastado las muy golosas, y en cada cabeceo codicioso merecieron las esquilas en la serenidad del bosque una nota musical, mientras Martín sonreía, halagado por aquel manso tintineo que era la marcha real de su realeza pastoril; sentado en un tronco muerto, iba entreteniendo la tarde en la menuda fabricación de unos pitos, que obtenía ahuencando paciente los tallos nuevos del sauce, cortados sin nudos. Para conseguir el desprendimiento de la corteza jugosa, pero necesario,—según código de infantiles juegos montañeses,—acompañar al metódico golpeteo encima del pito. con la cantinela: "Suda, suda, cáscara ruda; tira coces una mula; si más sudara, más chiflara"...

Martín había repetido infinitas veces este conjuro milagrero, y tenía ya en la alforjita que fué portadora de su frugal pitanza, una buena colección de silbatos canoros. Miró al sol y calculó que serían las cinco. Las vacas estaban llenas, y refociladas rumiaban tendidas en gustoso abandono, babeando soñolientas sobre las margaritas, gentiles heraldos de la primavera en los campos de la Montaña.

Al mediar el día, había saltado el Sur, ya iniciado desde el amanecer en hálitos tibios, que sólo el ábrego puede levantar en los días primerizos de marzo; iba creciendo el temeroso vocear del río y llegaba al fondo del ansar, apagado en un runruneo solemne, Martín pensó volverse a la aldea; al paso perezoso del ganado tardaría una hora lo menos, el tiempo justo para no llegar de noche.

Se levantó, y su vocecilla aguda rompió el sosiego de la tarde arrullada por el río.

—¡Vamos... "Princesa," "Galana", arre...; arriba, "Pinta"...; "Lora", vamos!...

Hubo un rápido jadear de carne, con sendas sacudidas de collaradas y sonoro repique de campanillas; y los seis animales se pusieron en marcha delante del zagal.

Al cuarto de hora de camino, empezó Martín a inquietarse; el río bramaba como una fiera, mucho más que por la mañana. Y cuando el muchacho se fué libertando de la espesura intrincada del ansar, vió con terror que no quedaba en las altas cimas de la cordillera ni un solo cendal blanco de la reciente nevisca; la hoguera del sol y los revuelos del ábrego realizaron el prodigio.

—Irá el río echando pestes—decíase Martín;—habrá llegado punto menos que al puentecillo, y tal vez el ganado tema vadear...

Impaciente, arreó vivo y apretó el paso; y a poco alcanzó a ver el desbordamiento de las aguas en los linderos del bosque. Dió una corrida para asegurarse de si estaba firme su puente salvador... ¡estaba! Respiró tranquilo... Ahora todo consistía en que las reses vadearan tan campantes como de costumbre. Las incitó: estaban un poco indecisas; volvían hacia el muchacho sus cabezas nobles, en cuyos ojazos mortecinos parecía brillar un chispa de incertidumbre... Hubo unos mugidos interrogantes.

Ansioso el niño las excitó más y más y de pronto una entró resuelta río adelante; las otras la siguieron, mansas y seguras, menos la "Pinta", que rezagada siempre no había dado un paso.

Martín la arreó, acariciándola:

—¡Anda, tonta, tontona!...

La vaca no se movía.

Imperioso el zagal, la empujó; pero ella mugía, obstinada y resistente, hasta que sacudiendo su corpazo macizo, con brusco soniqueo de campanillas, dió media vuelta alrededor del muchacho y se lanzó a correr hacia el bosque.

Quedóse Martín consternado y atónito. Pero no tuvo ni un momento de vacilación: su deber era salvar a la "Pinta" de la riada formidable que, sin tardar mucho, inundaría por completo el ansar, mecido entre los dos brazos del coloso.

Las otras vacas, dóciles a la costumbre de aquella ruta, acababan de vadear el río con denuedo, y Martín, hostigándolas desde la orilla con gritos y ademanes, las vió andar lentamente camino de la aldea. Entonces corrió en busca de la compañera descarriada, la mejor de su rebaño, aquella en que la familia toda se miraba como en un espejo.

Sonaba el tintineo melódico de la esquila, con placidez de égloga, en la espesura del bosque señero; y guiado por aquel son, el niño halló a la bestia jadeante y asombrada delante del segundo torrente que el río derramaba en el ansar. Le amarró el pastor al collar una cuerda que desciñó de la cintura y, riñéndola, muy incomodado, la obligó a tornar a la senda conveniente.

La "Pinta" no opuso resistencia; tal vez estaba arrepentida de su insubordinación, a juzgar por las miradas de mansedumbre con que respondía a las amonestaciones severas de Martín.

—¿No ves, bruta—decíale afligido y razonable—que estamos, como quien dice, en una ínsula?... ¿No ves que todo esto se va a volver un mar, mismamente, y que si te ahogas pierde mi padre lo menos cuarenta duros?... ¡Pues tendría que ver que no quisieras pasar!...

Esta charla afanosa y el blando soniquete del esquilón daban una nota argentina a la orquesta grave de la riada. Habíase encalmado el viento; dormía, sin duda, en algún enorme repliegue de las montañas azules, sobre las cuales temblaba puro el lucero vespertino, arrebolado de nubes rojas.

El bravo corazoncillo de Martín golpeaba inquieto cada vez que el niño pensaba en el puente liviano del alisal.

Había ensanchado el río atrozmente sus márgenes en el tiempo que el zagal perdiera con la fuga de la "Pinta"; ahora, el vado espumoso y barbollante no remansaba.

Angustiado el niño, viendo crecer la noche en aquel asedio terrible, amarró la vaca a un árbol y trepó a cerciorarse del estado del puente.

Pero el puente... ¡había desaparecido!

Martín, anonadado, estuvo unos minutos abriendo la boca, en el colmo del estupor, delante de aquella catástrofe irremediable y espantosa. Un velo de lágrimas cayó sobre sus ojos cándidos. ¿Qué hacer?... Sintió una necesidad espantosa de pedir socorro a voces, de llorar a gritos; pero la soledad medrosa del paraje y el estruendo de las aguas le dominaron en un pánico mudo, aniquilador. Alzó maquinalmente la mirada al cielo, y la súbita esperanza de un milagro acarició su alma con un roce suave, como un beso; ¡si viniera un ángel a colocar otra vez el puente en su sitio!... Y ensayó unas vagas oraciones, repartidas, confusamente, entre la Virgen del Carmen y San Antonio.

Pero ¡el ángel no venía; el río seguía creciendo, y la noche cayó, impávida y serena, encima de aquella desventura!

Asiéndose entonces a la única posibilidad de salvación, Martín se llegó hasta la "Pinta", la desamarró y, acariciándola mucho, mucho, con las manitas temblorosas, la echó un delirante discurso, rogándola que vadease el río y que le salvara. Despacio, con grandes precauciones, según le hablaba, se subió a sus lomos, asiendo siempre la soga con la había apresado.

Empezó a creer en la realición del prodigio, porque la bestia, sumisa y complaciente, entró sin vacilar en el agua, llevándole encima. Y llegó a su apogeo el tremendo lance, lleno de temeridad y de horror.

Hundíase el animal en el río espumoso y rugiente, y resbalaba y mugía, en el paroxismo del espanto, mientras que el niño, abrazándose a la recia carnaza vacilante, rezaba sollozando, gimiendo unas trémulas palabras, que tan pronto iban dirigidas a Dios como a la Pinta.

La tonante voz del río empapaba aquella humilde vocecilla de cristal, cuando el alma candorosa del pastor sintió otra vez el beso del milagro. Dominando el estrépito de la riada, unas voces le llamaban con insistencia; había gente, sin duda, en la otra orilla; le buscaban sus padres, sus vecinos...

Martín se creyó salvado. Alzó la frente en las tinieblas con un movimiento de alegría loca, y, al soltarse del abrazo que daba a la "Pinta", un golpe de agua le echó a rodar en las espumas del rabión.

Todavía le quedó al zagal una tenue esperanza de vivir: conservaba en su mano la cuerda que la vaca tenía atada al collar. El venaje, de una bárbara fuerza, tiraba del niño hacia abajo: hacia la muerte. La vacona, con la elocuencia brutal de esfuerzos y berridos, tiraba de él hacia la orilla... Pero ¡podía más el rabión, que ya iba arrastrando al animal detrás del niño!

Entonces él, bravo y generoso en aquel instante supremo, soltó la cuerda y dijo con una voz ronca y extraña:

—¡Arre, "Pinta"!

Aún gritó: ¡Madre! Abrió los brazos, abrió los ojos, abrió la boca; creyó que tod oel río se le entraba por ella, turbio y amargo; sintió cómo el vocerío de la corriente, que todo el día le estuvo persiguiendo, le metía ahora por los oídos una estridente carcajada, fría y burlona, como una amenaza que se cumple; y vió, por fin, cómo temblaba en el cielo, entre nubes rojas, el lucero apacible de la tarde... El rabión se le tragó en seguida, inerme y vencido, pobre flor de sacrificio y humildad...

La "Pinta", dueña de la codiciada margen, miraba con ojos atónitos y mansos a un grupo de gente que la rodeaba y a una triste mujer que habiendo recibido en mitad del corazón la postrera palabra de Martín, en trágica respuesta contestaba a grito herido:

—¡Allá voy, allá voy!...

Y corría la infeliz, ribera abajo, a la par del río, hundiéndose en los hierbazales inundados, perdida en las negruras de la noche y en la sima de su dolor...

CONCHA ESPINA

M.E.C.D. 2016

HUMORISMO

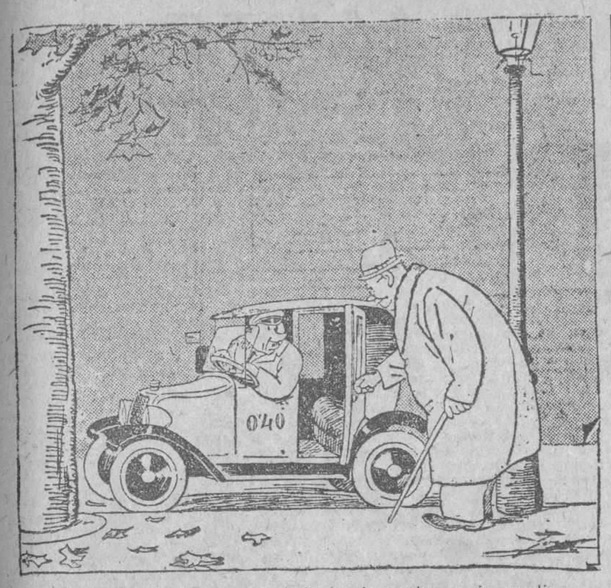

—¡No puedo alquilarme, señor! Acabo de quedarme sin gasolina.
—Si es por eso, no te apures; yo llevo mi encendedor completamente lleno.

De La Voz, Madrid

COSAS DE GENTE NUEVA

—Bueno, ¿y no conocen ustedes la Iliada de Homero?
—Señora, hace mucho tiempo que no salimos a la calle.

De Excelsior, Méjico

LECCION PRIMERA

—No se asuste, que la fractura de la nariz no es nada, la segunda lección la daremos en su casa. Me dará usted las señas.
—No hace falta; tengo teléfono.

(Del A. B. C. Madrid)

CONSULTA

—¿Qué hago yo con esta chiquilla? No me obedece, no trabaja, no piensa más que en divertirse. ¿Qué hago yo, con cincuenta años que tiene?
—No veo más camino que el tribunal para niños.

(Del A. B. C. Madrid)

—¡Tranquilícese! ¡No es nada! El pulso un poco alterado.
—¡No es extraño! ¿Usted sabe, doctor, qué manera de enarbolar las sillas tiene mi mujer?

(De La Voz, Madrid).

EL REY DE LAS BICICLETAS

Al pisar el territorio de los Estados Unidos de América, el conde Emilio Thurzó hubo de decirse:

—Mi hijo abrirá de par en par los ojos cuando penetre en su casa. El propio Mácbeth no hubo de abrirlos tanto cuando vió que el bosque de Birnam trepaba por el monte de Dunsinar.

Y vaciló un instante. Con todo, no había querido abandonar la Quinta Avenida para volverse a la vieja Europa sin experimentar aquella alegría.

Creía ver por primera vez en su vida la ciudad de Nueva York. Y, sin embargo, diez años antes había ido y venido en coche por aquellos mismos lugares. Sólo que en aquel tiempo viérase asaltado por otras preocupaciones que las de mirar las maravillas de la población. Preocupábale la necesidad de hacer detener a su hijo y a Catalina Shoen, su joven nuera, como unos ladrones vulgares, a pesar de que él sabía bien que no lo eran.

Claro está que no pudo lograr su deseo. En todas partes le habían recibido con la estimación debida a su rango; las autoridades prometieron ayudarle con toda su fuerza; pero, de todos modos, tubo al fin que volverse a Europa sin conseguir su objeto. Los Estados Unidos no extradicionan a las parejas de enamorados, y el conde no pudo probar que su hijo y su nuera hubiesen robado al judío Nathan Shoen, primer marido de la hermosa mujer. Catalina Shoen no negaba que se hubiera llevado consigo sus pendientes, su collar de brillantes y todas sus pulseras; pero era evidente que aquello no pertenecía a los negocios de Nahhan Shoen.

Desde entonces el mundo había cambiado mucho, y también el conde Thurzó. Diez años atrás había llegado como una tromba marina, y entonces se presentaba amistoso y enternecido, como una suave brisa. Diez años son mucho tiempo, y la Bolsa es el más eficaz de todos los domadores de fieras.

No necesitaba informarse el conde de dónde estaba la casa de su hijo. Veía por todas partes las grandes letras rojas anunciando "las bicicletas Thurzó eran las mejores y las más baratas". En aquellos reclamos estaba también la dirección de su hijo.

Su coche le condujo ante una casa de ocho pisos, no tan bonita como el Palacio Strozzi, pero que seguramente rentaba muchísimo más.

En cuanto entregó su tarjeta se abrieron ante él todas las puertas. Pero faltó por completo la gran recepción que había imaginado.

—¡Buenos días, papá!—dijo una voz, cuando entró en el despacho de su hijo—. Te saludo con alegría; pero no puedo echarte los brazos al cuello porque estoy terriblemente fatigado. Me encuentras después de mis deportes diarios.

El yanqui de escasos cabellos que había dicho aquellas amables palabras en húngaro y que no se movió de su sofá debía de ser realmente su hijo; pero—¡qué cambio desde hacía diez años!—tenía el aspecto de ser su propio abuelo.

—Comprendo que me recibes sin el menor entusiasmo—dijo el conde—; pero lo que me extraña es que no te muestres más asombrado. ¡Supongo que no me esperabas!

—Sí te esperaba— respondió el Emilio Thurzó más joven, aunque parecía el más viejo de los dos—, y hasta podría decir que te esperaba hace mucho tiempo. Y si dices que te recibo sin entusiasmo eres injusto conmigo, pues estoy sinceramente satisfecho de verte. Siéntate, si gustas y enciende un cigarro. Son unos habanos excelentes. Desde la guerra de Cuba únicamente en Nueva York puedes hallarlos semejantes.

—¿Y puedo yo saber—preguntó el conde, interesado—qué es lo que despertó en tí la sospecha de que yo vendría? Porque habrás de confesar que, después de lo ocurrido, no podías contar con mi visita.

Durante aquel tiempo tomó asiento y encendió uno de sus cigarros propios.

—¡Dios mío!—respondió el propietario de las mejores bicicletas y de las más baratas.— Para adivinar semejante cosa no he necesitado valerme de la telepatía. Los periódicos húngaros contaron cómo en tres años perdiste tres millones y medio en la Bolsa, y un año después leí que tomabas parte en las tiradas de pichón en Monte Carlo, ¡oh, perdón en Niza! y, con esas dos cosas, no era difícil combinar...

—¡Hum!—dijo el conde, mirando al humo de su cigarro—; luego tú razonaste de este modo: el viejo ha quebrado; pues, o se pegará un tiro, o vendrá a Canossa. Y como vale más ser un parásito vivo que un león reventado, tarde o temprano capitulará. Olvidará que me desheredó, que no quiso saber nada de mí, que quiso hacerme volver a casa como un vulgar ratero, y que cuando le pedí su consentimiento para matrimonio me aconsejó el suicidio; se olvidará de todo eso como si no fuese un conde Thurzó, sino un antiguo buhonero arruinado, y vendrá a mi casa para vivir gratis, pues si sabe sentir un orgullo de oligarca, y es un gran señor, no sabe ganar un real.

¡—Eh, padre!— le interrumpió el Thurzó americano—. No volvamos a empezar las viejas disputas, y, si es posible, pongamos a un lado el pathos. No es así como he razonado, sino como tú razonas en realidad. ¿Para qué fatigarnos con palabras desprovistas de sentido? En el fondo, yo no soy más que tú "yo" más joven, y tú no eres más que yo en una edición veinticuatro años más vieja. Lees perfectamente en mi corazón, y me sé de memoria lo que tú piensas; piensas lo mismo que yo pensaría colocado en tu lugar. ¿Quieres que te diga punto por punto lo que se te ha ocurrido?

—Sí. Tengo curiosidad de oirlo.

—Entonces te lo diré. Cuando el croupier recogió tu último luis de oro te sentiste un poco aturdido. Quizá hasta pelideciste un poco, no tanto que otras personas pudiesen verlo. Después te levantaste tranquilamente, y con pasos reposados, como si fueses a tu boda, saliste al parque. Fuera, en el primer momento, pensabas: "¡Escucha, Thurzó, debes morir! En el primer momento no se te ocurrió que la cosa pudiera ser de otro modo. Pero el aire fresco te hizo recobrar tu espíritu. Y comenzaste a reflexionar. ¡Si únicamente se tratase de morir! Un Thurzó muere cuando se le antoja. En efecto; has vivido mucho, aunque, de todos modos, no bastante tiempo, de manera admirable. Amaste a las más hermosas mujeres, o, mejor dicho, permitiste a las más hermosas mujeres que te amasen; tus caballos ganaron tres veces el Derby, y si algunas veces, muy raras, hablaste de algo en serio, tus palabras se vieron esculpidas en mármol. Si se viese reunido todo el champaña que tú has bebido se creería el Missisipi; si se contemplase la ceniza de todo lo que has fumado se pensaría que eras el Vesubio; si se acumulase en un montón todo el dinero que para tus comodidades, tus caprichos y tus diversiones has derrochado, se vería que con él podrían sostenerse miles y miles de personas. Cogiste tu parte de todos los bienes de la tierra, y hasta durante mucho tiempo lo que venga aún no será más que la sombra de los goces. ¡Morir! ¡Nada más fácil! ¡Pero levantarte la tapa de los sesos detrás de un Casino, como un cajero que hubiese robado, como un barbero enfermo, como una institutriz sentimental!... ¿Tú, descendiente de héroes, amigo de varios soberanos, el gran señor envidiado por todo el mundo, suicidarte por dinero, por el miserable dinero? Tus sentimientos no pudieron soportar semejante idea; tu sentido estético no te permitió cosa tan puerca. Jamás te habías preocupado de lo que pudieran decir de tí, porque siempre te consideraste más que los demás; pero no pudiste resistir la idea de que no tuvieran piedad de tí después de tu muerte y se supiera que, después de haber tratado con desprecio a todo el mundo, no tenías motivo para mostrarte tan altivo. Morir no es nada; pero los que han vivido toda su vida en un castillo aristocrático no pueden morir en un barrizal. "Par o impar; si no sale bien me suicido." El decirlo es muy fácil, y cuando se dice es uno franco. Pero cuando llega el momento de ejecutarlo despierta en uno el sentido crítico, el sentimiento de la propiedad, el horror al final vulgar. Pero, ¿qué hacer entonces? Tú no has podido morir de una manera miserable; pero vivir miserablemente es todavía menos posible para tí. ¿Llegar a ser gobernador o consejero del Ministerio? ¡Puff! Pero ser director de Banco o encargarse de otra sinecura cualquiera hubiera sido lo mismo. Tú no podías ocupar un cargo que, en el fondo, no hubiera sido más que una limosna que te habrían dado por tu nombre y tu pasado. Además, tú no estás acostumbrado a una vida modesta, cuyos gastos podrían verse satisfechos con los sueldos de un empleo oficial; retirarte del mundo, contar el dinero privarte de muchas cosas, no serías capaz de ello. Tus hijas, a las que (no te lo digo para reprochártelo) proveiste de ricas dotes, y que, las tres, están casados con hombres muy ricos (según las noticias europeas, verdaderos nababs), seguramente se hubieran encargado de tu comodidad; pero vivís como un pobre rey Lear, ir de casa de una hija a la de la otra, sostener queridas con el dinero de Gonerila, o bien sentarse en un rincón como un pariente pobre, cuidar de los nietos, jugar a las cartas con los invitados, ¡un Thurzó! Como no habías podido morir miserablemente, no podías tampoco vivir en semejante humillante estado. Más, ¿para qué buscar los detalles? Un gran señor sin dinero es una gaviota caída en tierra; una visión desagradable y horrible, que da pena. También eso hubiera sido una muerte miserable; pero una muerte lenta. No te estaba permitido morir, ni vivir sin fortuna. ¿Y cómo habrías podido conquistar aún una fortuna? ¿Casándote con la hija más fea del conde Akos? No; no podías cometer una acción de la que las gentes se hubieran reído, siquiera un momento. Y, además, este final trágico y humillante es para un hombre como tú, más amargo que la muerte de mala manera. Al fin se te ocurrió la idea en la que desde luego debieras haber pensado; tengo un hijo, al otro lado del océano, que tiene dinero, mucho dinero. De éste puedo aceptar cualquier cantidad pues, en el fondo, no hago más que recoger lo que es mío. Verdad es que entre los dos hubo sus contrariedades; verdad también que me enfurecí con él por haber sido desobediente y estúpido; pero, tratándose de un asunto serio estamos todavía unidos. No me escribe porque no se atreve a escribirme; conoce mi orgullo; pero es el único hombre que no puede confundirme; no va a creer que le perdono por su dinero. Sabe que en mi fuero interno le he perdonado hace muchísimo tiempo, pues aunque cometiera una tontería, al fin y al cabo es mi hijo.

—¿Has terminado ya?

—Sí.

—¿De manera que realmente creer que he venido a tu casa para mendigar? Eso me ofende; no me gusta que un Thurzó quiera humillar a un hombre viejo que además es su padre. Y he de confesarte que en este momento quisiera poderme marchar. Pero, en realidad, lo que a tu casa me ha traído es un caso de fuerza mayor; no puedo hacer otra cosa, y por eso continuaré lo que había empezado a decirte. Pues bien; ante todo, te engañas. No es dinero lo que vengo a pedirte, sino trabajo; no es un regalo, sino un negocio. Te engañas si crees que no puedo vivir sin lujo, y te engañas también al pensar que no puedo ganarme la vida. Conozco varios idiomas, y haré bien cuanto me mandes; no tendrás que sostenerme; trabajaré por aquello que tú me dés. Comprendo que mi trabajo no tiene para tí un gran valor; pero, de todos modos, podrás hacerme el favor que haces a personas extrañas. Si empleas a ese negro que me ha abierto la puerta, también puedes ocuparme a mí ¿Por qué me he dirigido precisamente a tí? No para que me des en secreto pequeñas cantidanes para beber. Allá lejos, en mi país, donde yo era un gran señor, no podía convertirme en dependiente; pero aquí donde nadie me conoce, donde soy uno más entre todos, aquí puedo ganar aquello que necesito. Allá, en nuestra tierra, no puedo ni morir ni vivir; pero en América todavía puedo tener una hermosa muerte: la muerte de un hombre útil que da lástima. Y puedo también llevar una vida honrado, puesto que mi propio hijo no irá a hablar de mí por todas partes, bajo el pretexto de que me da trabajo.

—Será como tú quieras. Sé que no hay nadie en el mundo que pueda mandarte.

—Estoy satisfecho al ver que no queda rencor alguno en tu corazón. Eso hace honor a tu inteligencia.

—¿Debo ser completamente sincero? Ningún rencor queda en mi corazón; pero sí me queda cierto temor... Reconoce que has sido un padre poco cuidadoso, o, por lo menos, poco enérgico. Es verdad que te molestaste e hiciste cuanto estaba de tu parte para impedir mi matrimonio; pero algo tarde. Un chiquillo de veinte años que declara que no puede vivir sin la mujer de Nathan Shoen y que además quiere casarse con ella... Con un chiquillo así era preciso obrar de modo distinto a como tú obraste conmigo. Debieras haberme encerrado, haberme hecho poner una camisa de fuerza. Pero, en fin, en toda desgracia hay algo de bueno. Si hubiera permanecido en Hungría sería actualmente gobernor y derrocharía el dinero, mientras que en América me he convertido en un hombre serio.

—Veo que has llegado a ser demasiado serio. Durante estos diez años pareces haber envejecido treinta.

—¡Ah! En esta América no dan el dinero por nada. Durante los primeros años he ganado con el sudor de mi frente la base de mi fortuna.

—¡Supongo que no llevarías sacos al hombro!

—Eso no. Cuando me declaraste que no podía esperar de tí ni un cuarto, vendimos las joyas de mi mujer, y con ese dinero pusimos un despacho de aguardiente. La tienda fué bien; pero durante ese tiempo aprendí a montar en bicicleta, que fué mejor. La bicicleta es una cosa que no tiene precio; se monta uno en ella, y a los pocos minutos está uno muy lejos de la que creía no poder vivir sin ella. En fin, no quiero aburrirte; te diré tan sólo que en poco tiempo me convertí sobre la bicicleta en un verdadero artista. Comencé a tomar parte en los concursos de menor importancia; gané siempre en ellos. Me hice más atrevido, tomé parte en algunas carreras, aposté por mí mismo. Me animé, presentándome en concursos de importancia. Sacrifiqué todo mi tiempo a un entrenamiento en regla, y seguí ganando. Al cabo de dos años fuí campeón de los Estados Unidos. Entonces había ya adquirido grandes sumas en premios y apuestas; pero todas aquellas carreras me fatigaban de un modo terrible. Al fin tuve una idea colosal: inventé e hice famosa la bicicleta Thurzó. La bicicleta Thurzó ha triunfado sobre todas las bicicletas, y en la actualidad soy el rey de la bicicleta.

—¿Y en qué se diferencia la bicicleta Thurzó de las otras?

—En nada; solo que es más cara Pero ¿quién va a reparar en algunos dólares más? Todos quieren montar las mismas bicicletas sobre las que se ganan los grandes premios.

—¿Y es eso lo que tú llamas un asunto serio?

—No hay asunto más serio en el mundo.... Todo lo que da dinero es serio, y es tan serio cuanta es la cantidad de dinero que produce. Por otra parte, tú mismo has de verlo.

—A propósito... Tu mujer no estará muy satisfecha con que me emplees, pues he sido la causa de varios de sus disgustos.

—¿Qué es lo que dices? Bien se ve que no la conoces. Mi mujer es una persona insoportable, pero que razona. Sabe muy bien que tú no hiciste más que cumplir tus deberes paternales, y cuando hablamos de tí siempre ha reconocido que, en tu lugar, hubiera obrado de parecido modo. Al contrario, siente una gran estimación por tí, y cuando nos enfadamos, siempre te cita como ejemplo, y dice que estoy muy lejos de ser como mi padre. Y, además, no te olvides de que todas las mujeres son aristócratas de nacimiento y que hace diez años es condesa de Thurzó, aunque no podamos usar el título. Te aseguro que cuando se enteró de tu desgracia estaba sumamente asustada, temiendo que por causa de tus preocupaciones de dinero pudieses contraer algún matrimonio desigual.

—¡Muy gentil por su parte!... ¿De manera que crees que no se enfadará contra ti porque?...

—¿Enfadarse? Te aseguro que le darás una gran satisfacción. Un verdadero gran señor... es su debilidad. Ya verás cómo seréis pronto buenos amigos. Sobre todo si nos haces el favor de acompañarla a algunos conciertos y la aconsejas sobre sus trajes.

—¡Oh, con sumo gusto!

—Pues bien; si la tratas bien, si no la hablas con altanería, apostaría cualquier cosa a que, siendo como es admiradora entusiasta de la aristocracia, y como tú todavía estás joven, llegará hasta a enamorarse de tí... ¡Oye papá!

—¿Qué quieres?

—Se me ha ocurrido una idea. Hace poco me ofrecías un negocio, un buen negocio, y lo he aceptado. Yo también te ofrezco un negocio. No es malo. Tengo diez millones; de esa suma me sobra la mitad. Tú no querrías aceptarla de mí como un regalo; eso yo no lo entiendo, pero te conozco, y en tí lo encuentro natural. Bueno. Yo no quiero regalarte esos cinco millones; pero si rindes a mi empresa un servicio que vale por lo menos tanto, puedes perfectamente aceptarlos. Tú, tú puedes proporcionarme lo que tan ardientemente deseo. Como sabes, tengo una mujer, y esa parte de mi fortuna es completamente superflua; pero no puedo despedirla, porque fué con sus pendientes con los que empezamos el negocio. Mira, a esa mujer te la voy a presentar al momento. Es una mujer guapa y buena, sólo que es un poco insoportable. ¡Mírala bien, te lo ruego, y, si te gusta, róbala y huye con ella a Europa!

ZOLTAN AMBRUS

LETREROS PRACTICOS

—Apúrate, mano, mira que yo creo que estos letreritos los pusieron por nosotros, y hay que darles gusto.

(De El Universal, Méjico.)

—¿Por qué te gusta fumar en pipa?
—¡No es eso! Es que así le doy calefacción a la nariz, que la tengo muy constipada.

(De La Voz, Madrid).

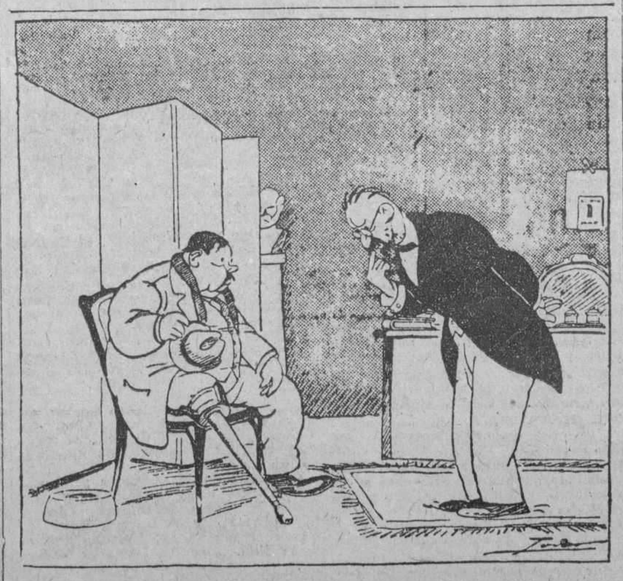

—Ahora, en este tiempo, doctor, hay días que siento un frío en esta pierna de madera como si realmente fuese la mía.
—¡No se preocupe! Se da usted unas fricciones con papel de lija y procure no pisar con ella los charcos.

(De La Voz, Madrid).

—Creo que están avisando para comer. ¿Usted de qué serie es? ¿De la primera, de la segunda o de la tercera?
—¡De las tres!

De La Voz, Madrid

—¿Tengo muy mal pintada la boca, verdad?
—¡Horrible!... ¿esperas a tu novio?
—No, es que vino mi primo.

(De Excelsor. Méjico).

LA AVENTURA DEL BUZO

—Pero, suponiendo que fuese una verdadera sirena, ¿cómo sabes tú que se enamoró de tí?
—Por que me echó los brazos al casco, gritando: "¡mi madre! ¡con lo que me gustan a mí los neumáticos...!"

(Del A. B. C. Madrid)

LA SALUD ANTE TODO

—Un día tiene usted que venir por la mañana, para verle en el baño... ¡está para comérselo!
—Entonces no podré: soy vegetariano.

(Del A. B. C. Madrid)

ENTRE ESTUDIANTES

—Te presento a mi amigo Facultades, futuro matador.
—¡Ah! piensa usted dedicarse al toreo!
—¡No! Estudio medicina.

(De El Universal, Méjico)

M.E.C.D. 2016

LA NIÑA DE LA FLORIDA

ADOLPH ZUKOR y JESSE L. LASKY

Presentan a

BEBE DANIELS

— en —

"LA NIÑA DE LA FLORIDA"

con

LAWRENCE GRAY

Basada en la novela de Byron Morgan y en la comedia "Please Help Emily", por H. M. Harwood.

Dirección de ERLE KENTON.

Willam le Baron, productor asociado en el estudio de la Paramount, en Long Island (Nueva York).

Editor Supervisor: E. LLOYD SHELDON.

Adaptación de Forrest Halsey; Fotógrafo, Lee Garmes.

PELICULA "PARAMOUNT"

REPARTO

Julia.....Bebe Daniels
Jack.....Lawrence Gray
Emilia.....Marguerite Clayton
Tía Geraldina.....Josephine Drake
Tía Balbina...Maude Turner Gordon
Heriberto.....John Patrick

ARGUMENTO

Julia Bennett, una linda jovencita procedente de una pequeña población del estado de Iowa, se dirige, por invitación de una tía suya, a una de las famosas playas de la Florida, donde habrá de pasar una larga temporada, pues el objeto de la tía Geraldina, al llamar a Julia, no es simplemente el de que ésta tome baños de mar en la aristocrática playa, sino el de encontrar para ella lo que ha dado en llamarse un buen partido. Durante el largo y tedioso viaje en ferrocarril, Julia comete la imprudencia, hija de su propia inexperiencia, de sacar la cabeza por la ventanilla del vagón en el instante que el tren se introduce por las negras fauces de un larguísimo túnel, y al salir de él, Julia queda convertida en una verdadera negrita. Al llegar Julia a la estación, donde sus tías Geraldina y Balbina, en compañía de Emilia, la hija de ésta, y Jack, su novio, la están esperando, no hay quien la reconozca, y la pobre viajera tiene que conformarse con los servicios que le presta un agente de un hotel para personas de color, que la confunde con un miembro de su propia raza. Sin embargo, Julia recobra su verdadera clasificación racial en cuanto, al mirarse el rostro en su espejo, se da cuenta de la causa que motivó el engaño del agente del hotel de negros. Las tías de Julia por fin reconocen a ésta y la sacan a viva fuerza del autómnibus, no sin el consiguiente bochorno, pues las tías son personas de muchas pretensiones y las humilla el hecho de tener que presentar a su humilde y "ahumada" sobrina a su amigo, el joven y acaudalado pretendiente a la mano de Emilita, la orgullosa prima de Julia, de todo lo cual se alegra infinitamente aquélla, pues el aspecto plebeyo y descuidado de Julia no es para atraer la simpatía de una persona de gusto refinado como Jack, con lo cual la confiada Emilia demuestra conocer muy poco las veleidades del corazón humano. Aconsejada sabiamente por su tía Geraldina, Julia no tarda en convertirse en una linda mariposilla de sociedad, solicitada por todos los jóvenes "bien" de Palm Beach y playas de moda adyacentes. El propio Jack, a pesar de estar comprometido formalmente con Emilia, no tarda en contarse en el número de aquéllos. A instancias de la tía Geraldina, quien se ve obligada a partir precipitadamente de Palm Beach para Cayo Limón, Jack invita a Julia a bautizar una lancha motor, con la que piensa tomar parte en la regata más importante del año en la Florida. Mas como que Julia le tiene un terror pánico al agua, durante el bautizo de la lancha ocurren algunas escenas sumamente chuscas. Después de estar a pique de caerse al mar media docena de veces, Julia logra estrellar la imprescindible botella de champaña contra la proa de la lancha, en el instante mismo que llega un agente de la prohibición, quien, quieras que no, pretende impedir que la lancha tome parte en la regata. El agente "prohibidor" y Jack parten para el hotel, en donde el segundo logra convencer al primero que no es lo mismo estrellar una botella de champaña contra la proa de una lancha motor que engullir el contenido en el estómago.

Paseando aquella noche por el muelle, con el objeto de respirar la fresca brisa nocturna, Julia observa entre las tinieblas a unos cuatro hombres que sigilosamente acarrean cajas de licor a la lancha de Jack. Temerosa, no sin razón, que aquellos cuatro individuos sean contrabandistas de licor, Julia trata de asustarlos a gritos, pero sin resultado, pues los llamados "bootleggers" continúan su tarea sin hacer caso a la muchacha, y cuando han embarcado las cajas de licor, la arrojan a un rincón de la lancha y parten del muelle a una velocidad de sesenta millas por hora con dirección a una isla solitaria en donde evidentemente tienen su depósito de contrabando. Al llegar a este lugar, los contrabandistas abandonan la lancha dejando a Julia, que en su vida había puesto los pies en una embarcación, a merced de las olas. Ayudada por la corriente y por la suerte, especialmente por esta última, Julia consigue llegar al desembarcadero del Club de yates, en donde encuentra al mecánico de la lancha. Como que sólo faltan unos cuantos minutos para dar comienzo a las regatas, Julia y el mecánico vuelven a embarcarse en la lancha y después de innumerables dificultades y contratiempos, Julia, ayudada por las instrucciones que desde un aeroplano que vuela sobre las agua de la bahía, le dan unos amigos de Jack, tan interesados como éste en que la joven gane la regata, llega a la meta con unos cuantos minutos de ventaja sobre su contrincante. El resultado, como es natural, no es difícil de prever, Julia se casa con Jack y de esta manera la victoria de la "Niña de la Florida" es completa.

LA ESPLENDIDA LABOR DE MR. SHEEHAN AL FRENTE DE LA FOX FILM CORP

En el vestíbulo del Studio de la Compañía Fox de películas, se encuentran las banderas de todas las Naciones. Y no por mero afán de coleccionadores, sino como trofeos ganados, cada uno de los cuales habla de una victoria cinematográfica.

He ahí un testimonio de la más alta conquista artística y científica alcanzada en los últimos diez años. Ningún otro adelanto ha sido tan rápido y seguro.

En este movimiento que marca una época, hay un propulsor que puede trazar el círculo alrededor del mundo en el arte de la pantalla, con un "record" tan notable en sí mismo, como aquel que personalmente lo determinara; se trata del señor Winfield R. Sheehan, vicepresidente y Administrador General de la "Fox Film Corporation", y quien ha sido un organizador en cada rama del Cine, así como ha logrado la distinción especial de haber invadido con su arte al Extranjero.

Fué por los días lejanos de la linterna mágica cuando nació en Buffalo el señor Sheehan, hijo de un comerciante en tejidos. El lugar donde transcurrió su niñez, su casa de la calle Pearl, en Buffalo, está ocupada ahora por el edificio de la oficina distribuidora de la Compañía "Fox" de películas, en dicha ciudad.

Al regresar de la guerra a su patria, Mr. Sheehan reanudó sus estudios y después ingresó en el periodismo.

En esa época, Mr. Sheehan conoció a William Fox, que operaba un circuito de cines en Nueva York y era uno de los magnates del negocio en el campo de la exhibición.

Conociendo esa necesidad y admirando las inmensas perspectivas que ofrecía la producción cinematográfica, Mr. Sheehan, se unió a Mr. Fox. Esa asociación formó una amistad que ha crecido con los años y ha sido el núcleo en que han cimentado los vastos intereses creados por la excelencia de las cintas "Fox" conocidas universalmente.

Con el trazado de proyectos para una producción extensiva venían aparejadas exigencias de grandes recursos financieros. Obtenidos éstos en parte, se comenzó a trabajar en un Studio alquilado, en la Ciudad Imperial. El éxito fué instantáneo desde las primeras películas producidas, los beneficios aumentaron a saltos, a pesar de una fuerte competencia.

Luchando a viento y marea contra dificultades que amenazaron muchas veces con dar al traste con la firma Fox, éste y Mr. Sheehan, se mantuvieron firmes a la brecha. Mr. Sheehan, fué nombrado en esa coyuntura Administrador General de la Compañía, cargo que aún desempeña, organizando y dirigiendo desde entonces las ventas y distribuciones del material producido. También es de su competencia el establecimiento de sucursales y el alquiler de las películas a los propietarios de teatros y salones cinematográficos.

Estimulado por el éxito alcanzado, Mr. Sheehan, dió un paso aún más importante en 1915, al fundar los Studios de la Fox en Los Angeles California. Al año siguiente comprendió que había grandes posibilidades en otros países, primero en Europa y después en Sud América.

Estableció sucursales en las Islas Británicas, los países escandinavos, Holanda, Alemania, Italia, Francia, España y otras naciones de Europa. A renglón seguido invadió la América Latina y luego, en un lustro, llevó sus operaciones a Africa, Australia y el Extremo Oriente.

Mr. Sheehan, organizó después el "Noticiario Fox".

Designó para editar el "Noticiario Fox" a expertos periodistas, hombres conocedores del método de obtener noticias y del modo de exponerla sa la mentalidad del público.

Con sus cintas de viajes, escénicas, técnicas y educativas, la Fox mantiene la más completa organización de su clase en existencia.

En la hora presente, sus fotógrafos están filmando temas de amplia variedad, en Africa, América del Sur, China y Oceanía. Y mantiene una expedición que está explorando las regiones polares de la América del Norte.

Mr. Sheehan volvió luego sus actividades a la esfera de la producción en los Studios, y, divorciándose temporalmente de los departamentos de venta y distribución, se dedicó a imprimir a los films el sabor que exigían público y exhibidores por igual. Para atender a esas necesidades, por él conocidas a fondo, se trasladó a Los Angeles, donde la Fox mantiene los inmensos Studios, uno en Hollywood y otro en Fox Hills, cerca de Santa Mónica.

Al radicarse Mr. Sheehan, en Hollywood, el otoño pasado, asumió el manejo directo de la produción. Desde las primeras horas de la mañana hasta muy avanzada la noche, está en perenne contacto con cada detalle de cada producción en sus múltiples operaciones escénicas. Cuando se sabe que la "Fox Films" producirá en la próxima estación 52 grandes películas, 52 comedias, 26 temas educativos, y 104 rollos del "Noticiario" es cuando se puede apreciar debidamente la magnitud de la tarea de que se ha hecho cargo Mr. Sheehan.

Como se puede imaginar fácilmente, es una labor asaz ardua la que se ha echado sobre sus hombros Mr. Sheehan. Sin embargo, parece sobrellevarla sin aparente esfuerzo. Quizás el secreto radica en la sencillez de su sistema de dirección. Tiene la facultad, entre otras no menos valiosas, de ir derecho al objetivo.

No se pierde un gesto, no hay dificultades por despilfarros de dinero ni de tiempo. También sea ello producto de su certero golpe de vista y alto sentido sintético. Su penetración tiene algo de sobrenatural. Añádase a todo esto una encantadora sinceridad.

PAGINA CINEMATOGRAFICA

A CARGO DE

M. L. DE LINARES.

Y O L A N D A

Cosmopolitan Corporation
presents

MARION DAVIES
in
YOLANDA

Marion Davies es una de las mujeres más lindas del cinematógrafo y al mismo tiempo una de las muchachas más elegantes y más fastuosas de New York. Se dicen de ella muchas cosas que consideramos habilillas.

En Broadway se decía ultimamente que la protegía un magnate del periodismo neoyorkino, lo cual le permitía el lujo que desplegaba en su vivienda, en sus trajes y en sus automóviles, murmuración o verdad, lo cierto es que, Marion Davies es muy bella y figura entre las artistas de primera clase de la pantalla como lo demuestran sus números (roles) y muy particularmente en el que tiene a su cargo en la notable cinta. "Yolanda" de la Metro Goldwin Mayer, que fué estrenada en la Habana ayer y que seguirá exhibiéndose los días 23, 24, 25 y 26 de Enero.

Marion Davies en su última y más sensacional creación.

Emocionante romance de una belleza atractiva quien desafió los poderes más grandes por sus besos.

Una película llena de acción, belleza y emociones.

Poderoso drama que abarca todas las imaginaciones en momentos de peligro y romance.

Marion Davies presenta a la pantalla la más grandiosa obra de su carrera.

Intrigas, ambiciones, aventuras, desafiando el amor de un valeroso hombre por una preciosa heroína.

Una película que hará época.

Una princesa afrentando los poderes del mal vence así su amor.

James Cruze deja a un lado su calzón corto y se pone unos "overalds" para dirij.r "The Ironsides"

Por primera vez en su carrera artística, el conocido director James Cruze ha puesto a un lado sus famosos calzones cortos y se ha puesto unos "overals" para dirigir algunas escenas de su nueva producción para la Paramount "The Ironsides".

—"Overals" es una palabra que está siempre asociada a la idea de "trabajo rudo. Creo sinceramente que jamás se han manufacturado unos que hayan resistido tanto como los que he usado durante la impresión de esta obra.

La mayoría de las escenas de "The Ironsides" han sido filmadas en la Isla Catalina, en las costas de California, en cuyo lugar estuvo Mr Cruze con más de dos mil artistas, trabajando durante varias semanas. El argumento de esta obra está basado en las hazañas de la fragata Constitución, llevadas a cabo hace unos cien años contra los piratas tripolitanos. La novela original se debe a la pluma de Laurence Stallings, habiendo sido adaptada a la pantalla por Harry Carr y Walter Woods. Caracterizan los papeles más importantes en esta obra los conocidos artistas Esther Ralston, Wallace Beery, George Bancroft, Charles Farrell y Johnnie Walker. La producción se ha llevado a cabo bajo la atención inmediata de B. P. Schulberg, productor asociado de la Paramount, esperándose que esta obra esté muy pronto concluída y dispuesta para el mercado. A juzgar por las escenas ya filmadas, será una de las grandes producciones de la próxima temporada.

"THE SHOW OFF" SERA LA PRODUCCION MAS GRANDIOSA DE FORD STERLING

Después de haber comenzado su carrera como "clouw" d ecirco y de haber recorrido los mejores teatros de Norte América, Ford Sterling ha llegado a ser una de las figuras de mas relieve en la pantalla. Su actuación en "The Show Off", lo consagra como "estrella" de primera magnitud.

Ford Sterling es conocido en el mundo entero como un lanzador de pasteles a la cara de sus vecinos que no tiene rival. Baile el "can-can" con gran maestría. Es, ademas, dibujante de prestigio, pintor y escultor de mérito, llegando su sentimentalismo hasta hacerlo cuando oye una canción triste o una melodía sentimental. Harold Lloyd lo ha apellidado "el hombre más gracioso de la pantalla", y para hacer bueno el concepto que se tiene de él considerándolo como el actor más elegante de la escena muda va todos los años a Londros, a reponer su vestuario. Malcolm St. Clair, y Allan Dwan lo consideran un magnífico cómico, y en la actualidad está dando prueba de ello con su actuación en "Tre Show Off", película de la Paramount, que Mr. St. Clair acaba de filmar en el estudio de esta poderosa empresa en Long Island.

Ford Sterling es único en su arte. Educado en el teatro desde que de muchacho se escapó de casa y se unió a un circo, trató de abrir el ojo, como vulgarmente se dice, y aprovechó las enseñanzas que su contínuo contacto con el público y el teatro le ofreció en múltiples ocasiones. Viajó mucho por Europa y América, aprendió el secreto del disfraz a la perfección y hoy es un actor que sabe trasladar a la pantalla los sentimientos, humores y estados de ánimo que sienten los personajes que caracteriza. Y éste es el mejor elogio que se puede hacer de un artista. Sin ser esencialmente emotivo, sabe dar una apariencia perfecta de las tempestades interiores, usando para ello un poco de arte y otro poco de ciencia. En esto lo ayuda en gran manera su profundo conocimiento de la pintura, pues como ya hemos dicho es pintor de fama. Tanto es así que en la actualidad tiene algunos centenares de dibujos en los museos de Inglaterra, Alemania, Francia y Estados Unidos. Además de todo ésto, es un conocedor de la naturaleza humana. En la vida ha convivido con distintos caracteres, con múltiples tipos de personas que le han enseñado mucho. De todos ellos aprendió algo. Y este algo, hoy enriquecido con una larga experiencia, es lo que hace de él un gran actor.

Al comenzar a trabajar en el cinema, dirigió algunas obras, pero no siendo de su agrado el oficio de director, aceptó la proposición que le hijo Malcolm St. Clair de caracterizar un papel importante en "El mal de las mujeres". Después tomó parte en la grandiosa obra de George Kelly, actuando como protagonista. Más tar de siguió en línea ascendente, cada día elevándose un poco más y llegando a ser lo que hoy es.

Malcolm St. Clair, director de "The Show Off", cree que el papel que Ford Sterling caracteriza en esta obra es el más importante de toda su carrera artística. Por su parte Pierre Collings, el escritor que hizo la adaptación escénica, admite que nadie mejor que Mr. Sterling podría caracterizar con tanto acierto el difícil papel que el celebrado actor desempeña. La misma opinión sostienen Louise Brooks y Lois Wilson, ambas bellas figuras de la pantalla que caracterizan los primeros papeles en esta obra.

Con "The Show Off", Mr. Sterling llega al pináculo de su carrera artística, aunque los directores de la Paramount y los conocedores del valor artístico del célebre actor, esperan mucho más de él, sino en el mismo género que con tanto acierto ha cultivado, caracterizando papeles similares. Como conclusión, el mejor comentario que se puede hacer acerca de la personalidad de Ford Sterling es el hecho de que en el estudio de la Paramout, en Hollywood, es el artista más mimado y la persona más estimada de todos los que con él conviven. Y con ésto queda dicho todo.

ENTRE ESCENA Y ESCENA, LOS ARTISTAS QUE FILMARON "BEAU GESTE" SE DEDICARON A LA CAZA DE REPTILES

Como quiera que después de que concluían su trabajo no les quedaba mucho que hacer a los actores que fueron al desierto de Arizona a impresional "Beau Geste" la grandiosa producción de Herbert Brenon para la Paramount, varios de ellos se dedicaron a la caza de reptiles, la abundancia de los cuales dió que pensar a los artistas en un principio.

Entre los que se distinguieron por su habilidad para cazar el mayor número y de más gran tamaño, se cuentan Ronald Colman y Noah Beery, ambos personajes principales en esta película. La caza se llevaba a cabo a la hora de siesta y por la noche.

Mientras la mayoría de los artistas dormían, Mr. Beery, Colman y algunas veces Neil Hamilton y William Fowell, se armaban de buenos palos y linternas y se dirigían a dar un paseo por la arena. Los reptiles, deslumbrados por la luz, no podían moverse. Y este era el momento en que los artistas se aprovechaban para darles el golpe de muerte. Rara era la noche en que volvían al campamento sin un par de reptiles arrastrando tras ellos. Las pieles de los animales fueron regaladas a varios artistas que tomaron parte en la impresión de la obra, entre las cuales se distinguen Alice Joyce y Mary Bsian. También caracterizan papeles de importancia en esta película los conocidos Norman Trevor y Ralph Forbes, habiendo sido filmada bajo la dirección de Herbert Brenon.

CORINNE GRIFFITH COMIENZA A TRABAJAR EN "LA DAMA DEL ARMIÑO" PARA LAFIRST NATIONAL

Corinne Griffith ha comenzado a trabajar en "La Dama del Armiño", que es su próxima producción para la First National.

James Flood está dirigiendo esa cinta en la Costa occidental, y entre os artistas que figuran en el reparto, se cue Francis X. Bushman y Ward Crane. Elinar Hanson es el guapo actor sueco que trabajó con Miss Griffith en forma tan distinguida, cuando se filmó la película "En su Reino".

"La Dama del Armiño" contiene una deliciosa novela que se desarrolla en un reino imaginario, con Miss Griffith en el papel de la misteriosa dama que cubierta de armiño cautiva el corazón de un galante capitán de guardias.

WILLIE DOVE, BELLA FAVORITA DE LA PANTALLA, HA CELEBRADO LARGO CONTRATO CON LA FIRST NATIONAL

Billie Dove, cuya admirable labor cinematográfica le ha dado inmensa popularidad, acaba de firmar un contrato por largo liempo con la First National Productions, según lo ha anunciado John Mc Cormick, gerente general de producción en la Costa Occidental, y según lo ha confirmado también M. C. Levee, gerente general ejecutivo.

Los servicios de la encantadora actriz se han visto muy solicitados, y durante algún tiempo estuvo en duda cuál sería la compañía que lograría asegurarse tan valiosa colaboración. Tanto Mc Cormicy como Levee se muestran llenos de entusiasmo en sus elogios sobre la labor de Miss Dove, y altamente complacidos por el hecho de que la artista esté ahora identificada con la First National.

Según Mc Cormick, la espléndida labor de Miss Dove como actriz en "La Cláusula matrimonial" (The Marriage Clause), en "El Pirata Negro" (The Black Pirate) y en "El Lobo Solitario Vuelve" (The Lone Wolf Returns), es una muestra de su capacidad y al mismo tiempo una prueba de su belleza.

DESAVENENCIAS ENTRE ALGUNOS "ACTORES" QUE IMPRESIONARON "BEAU GESTE"

No siempre los actores que impresionan una película son buenos amigos. Algunas veces, y muy especialmente cuando se trata de obras como "Beau Geste", la última producción de Herbert Brenon para la Paramount, se presentan serios problemas que es necesario resolver. El presentado al director Brenon en el desierto de Arizona al firmar "Beau Geste" es uno de ellos: se trataba de la guerra declarada entre 50 camellos y unos 750 caballos. Estos animales se emplearon para impresionar varias escenas en el desierto, en las cuales aparecen. Desde un principio se declararon enemigos irreconciliables. Mas después de varias tentativas se consiguió establecer la paz entre ellos, separándolos.

El argumento de "Beau Geste" retrata con fidelidad admirable las luchas de la Legión Extranjera francesa en Africa, contra los nómadas del desierto.

Caracterizan los papeles principales de esta obra los conocidos artistas Ronald Colman, Alice Joyce, Mary Brian, Ralph Forbes, Neil Hamilton, Noah Beery, Norman Trevor y William Powell. La obra estará completa muy en breve, habiéndose filmado ya todas las escenas exteriores y faltando únicamente algunas interiores que están siendo filmadas en el estudio Lasky de Hollywood.

EL CINE EN ESPAÑA

Pese a nuestra situación geográfica privilegiada—dice Martínez de la Riva en "A B C"—la cinematografía en España no ha alcanzado el auge que era dado esperar.

Quienes luchan y trabajan porque el "séptimo arte" obtenga en España carta de naturaleza echan todo la culpa del fracaso al capital, al capital español, siempre cobarde para acometer empresas arriesgadas, encariñado en demasía con las tijeras y el cupón.

Gira este problema dentro de un círculo vicioso, que las circunstancias hacen infranqueable.

El capital no acude adonde no hay mercado. El mercado no se obtiene sin darle un buen producto. El buen producto no se consigue sin la ayuda del capital. Y comiencen ustedes a darle vueltas.

En efecto. Tenemos "escenarios" únicos en el mundo. Por si esto de la Naturaleza espléndida fuese poco, tenemos escenógrafos tan sorprendentes, que, cuando uno de ellos—Amalio Fernández—se planta en Hollywood, empuña inmediatamente con sus pinceles, el cetro de la escenografía cinematográfica. Gracias aél, el ambiente español de algunas películas editadas en Cinelandia va poco a poco acercándose a la realidad.

Tenemos artistas formidables. Cada vez que un español pega un salto y cae en un estudio extranjero, queda convertido en "as" automáticamente, como el muñeco de una caja de sorpresa. Le basta "vivir" el ambiente cinematográfico para que la asimilación, ese don privilegio casi del español, surta su efecto.

Ahí está Antonio Moreno, nacido en Madrid, "as" de los "ases" de la cinematografía americana. Ahí está Raquel Meller consagrada en Francia como la "star" más notable en la actualidad. Y ahí está su hermana Tina obteniendo en Alemania éxitos sin precedente.

Claro está que tendremos todos los autores que queramos el día que éstos trabajen con vista al cinematógrafo. Pero de esto había mucho que hablar. Nuestro teatro contemporáneo, es más emocional que de acción. Y el cinematógrafo es acción por encima de todo. De aquí que el asunto para la película española haya que buscarle más en la novela que en el teatro. Todas las novelas de Blasco Ibáñez han sido adquiridas por la cinematografía norteamericana. Si de ellas quitamos "Los cuatro jinetes" y "Los enemigos de la mujer", y aun en éstas hay tipos españoles, la acción y el ambiente es en todas español. Acaba de filmarse "Mare nostrum". En esta cinta portentosa, nuestro mar latino, nuestros nautas gloriosos, nuestra hidalguía y generosidad, todas las virtudes de la raza y todas las bellezas de parte de nuestro suelo, maravillarán al mundo. Los americanos saben lo que hacen.

En cambio de nuestro teatro poco eligen, y a lo poco que eligen tienen que añadirle efectos más o menos reprochables que refuercen la acción. Así ahora que, según nuestras noticias, se ha llevado a la pantalla "Malvaloca", de los Quintero, ha sido preciso llegar al "plato fuerte" que el cinematógrafo exige para compensar la pérdida de emoción en la escena muda, con aditamentos espectaculares, como la evocación de nuestras guerras coloniales en la escena de la fundición de las medallas del repatriado y un ambiente de pasión y de celos, del que da buena idea el título de "Malvaloca, o la mujer de tierras calientes" con que ha sido bautizada la adaptación cinematográfica de la célebre comedia quinteriana.

Tenemos, pues, todos los elementos precisos que para una industria cinematográfica de consideración se requieren. Unicamente falta que el capital español se decida a romper el círculo vicioso de que antes hablamos, empezando por producir bien y ganar, por tanto, el mercado.

Algo de esto escuchamos de Blasco Ibáñez.

"—El elemento principal es el dinero. Nada más que el dinero. La cinematografía no tiene patria.. No hay cinematografía francesa ni italiana... Todo eso son fntasías. Si existe una cinematografía americana es simplemente porque los Estados Unidos son el primer mercado consumidor en una proporción del 70 por ciento sobre el resto del mundo y por este motivo dominan la producción y pueden hacer lo que quieren. Rivalizar con ellos es tontería. Nadie puede luchar con el dolar. Lo único que puede hacerse es producir en Europa para ellos, buscar el amparo de su enorme sombra".

KEN MAYNARD COMIENZA LA TERCERA PELICULA ESPECIAL DEL OESTE PARA LA FIRST NATIONAL

Ken Maynard partió esta semana para reunirse con el director Albert Rogell en Deawood, Dakota del Sur, donde se hará la tercera película C. R. Rogers-Maynard. Inmediatamente que llegó Ken, comenzó a filmarse esa cinta.

La producción de referencia, que llevará el título de "La Llama de la Frontera", es una película de la época en que Deadwood y otros pueblos de esa región se hallaban recién fundados. Entre los personajes que figurarán con Maynard se hallan Kathleen Collins y el jefe Yowlachi.

La cinta "Señor Dare Devil", que fué la primera producción especial del Oeste que hizo ese artista para la First National, recibió una ovación de los críticos de Nueva York, cuando se estrenó en el teatro Colony. "El Caballero Desconocido", la segunda producción de Maynard, se encuentra ya lista para su exhibición previa.

EL CAMARIN DE RAYMOND GRIFFITH ES TAMBIEN SU DESPACHO

El único actor que tiene un "despacho" en el estudio de la Paramount, en Hollywood, es Raymond Griffith. Y este despacho está en su mismo camarín. Tanto es el trabajo que tiene que atender que le fué necesario instalar un gabinete en el cual pudiese contestar las múltiples cartas que le escriben y trabajar en las adaptaciones de sus películas. De modo que el camarín en el cual tiene sus afeites para el maquillage, también le sirve de escritorio. En el uno de los lados está situado el despacho del director James Cruze y en el otro está el del director Víctor Fleming.

En este gabinete fueron planeadas la mayoría de las "sorpresas" que Mr. Griffith va a poner en su próxima película para la Paramount "Se Sorprenderá", en la cual la bella artista Dorothy Sebastain, caracteriza la protagonista femenina. Además, artistas de la talla de Earle William, Edward Martindel y otros de no menos importancia, actuarán en los papeles secundarios bajo la dirección de Arthur Rosson. Hizo la adaptación escénica el conocido escritor Jules Furtham.

POR LOS ESTUDIOS DE LA FOX

Hace poco, en los estudios de la Fox en Hollywood, se dió el grito de ¡terremoto! y los trabajos se paralizaron por unos minutos.

Al notar que las trepidaciones eran demasiado prolongadas para ser de temblor de tierra, hicieron una investigación y descubrieron de que sólo se trataba de que Buck Jones, el celebrado astro vaquero de la Fox, estaba enseñándole el "Charleston" a su inteligente corcel "Aguilita Blanca".

Es tanto el furor que ha hecho este agitado baile entre los héroes de la pantalla, que los directores están pasando las de San Quintín para conseguir que los artistas dejen de "patear" y se vuelvan a terminar sus cometidos en películas que en nada requieren semejante "modernismo".

Dícese que "Aguila Blanca" pasó los grandes apritetos para aprender los difíciles pasos de la exótica danza y que Buck Jones no parece sentirse del todo seguro de su éxito como profesor de baile.

Buck Jones enseñaba el "Charleston" a su caballo en sus momentos de descanso, mientras impresionaba su última producción que llevará por título "El Vaquero y la Condesa" cuya exquisitez hará tanto furor en el mundo entero como el "Charleston" en Hollywood.

En breve quedará finalizada la impresión de la gran cinta cinematográfica de la Fox Film, "Flor Dañada", cuyo argumento se desarrolla parte en Londres y parte en los misteriosos campamentos gitanos de Hungría.

Su dirección escénica ha sido encomendada al celebrado maestro escenógrafo Rowland V. Lee y su reparto artístico incluye artistas tan renombrados como Lou Tellegen, Jacqueline Logan y otros no menos conocidos.

Tom Mix, el popular vaquero de la Fox Film, se haréa ahora impresionando una nueva película que llevará por título "Vendabal", en la cual lo secundan, aparte de su maravilloso potro "Mala Cara", la linda Olive Borden y la graciosa niña Virginia Marshall, cuyos admirables trabajos en "El Tumbón" y "Expiación" ambas de la Fox, no se olvidarán jamás.

Ya está a punto de terminarse la impresión de la obra "Esposas en huelga", adaptada del gran triunfo teatral del mismo nombre del afamado empresario neoyorquino, John Golden, y que por conducto de la Fox Film subirá a la pantalla bajo la dirección del renombrado director Franck Borzage.

En el reparto artístico se cuentan estrellas tan populares como Jaqueline Logan, Earle Foze, Margaret Livingston, Creighton Hale, Zasu Pitts

MUCHAS CELEBRIDADES FIGURAN EN "EL PRINCIPE DE LOS TENTADORES" (THE PRINCE OF TEMPTERS).

Un imponente elenco artístico aparece en "El Príncipe de los Tentadores", la nueva producción de Robet H. Kane que en breve distribuirá la First National. La selección hecha por Mr. Kane para el reparto de los papeles de esta obra muestra el cuidado con que se procedió para asignar cada papel de la novela de E. Phillips Oppenheim a un artista prominente.

Ben Lyon tiene encomendado el papel de protagonista en esta última producción de Robert H. Kane, y en el sentir de muchos inteligentes en la materia, la labor artística de Ben en esta cinta es tal vez la mejor que hasta hoy ha producido. Representa el papel del joven que sale de un monasterio para asumir un título y una elevada posición, rodeado de lujo, buscado por las mujeres, y que tras de muchas aventuras se enamora de una muchacha que le hace recordar las pinturas murales del monasterio, y que resulta casi tan santa como hermosa. Es un hermoso argumento, en el cual Lois Moran, la famosa actriz de la película "Stella Dallas", representa la amante del protagonista, mientras que Lya de Putti, con su belleza exótica y fascinadora, trata de adueñarse del título y de la fortuna de Ben. Mary Brian, que ha avanzado muchísimo en el camino de la fama desde su famoso debut como Wendy en "Peter Pan", tiene un papel prominente, en el cual irradia alegría y encanto juveniles.

YACK HOLT AGRADA TANTO EN CARACTER DE HOMBRE MALO COMO DE BUENO

Muy pocos actores podrán vanagloriarse de que agradan tanto en caracteres de hombre malo como de bueno. Si alguno lo hace tiene que ser sin duda Jack Holt. El popular actor ha sabido dar a sus caracterizaciones tal sello de personalidad que sus admiradores lo han felicitado siempre, aunque muchos declaran que felicitan al artista que sabe expresar con tanta propiedad los sentimientos de personajes repugnantes.

En la nueva producción que Mr. Holt está filmando para la Paramount, el popular actor ha resuelto el grave problema de complacer a todos. El carácter de interpreta la da oportunidad de mostrarse en distintas fases; como hombre de nobles sentimientos y como caracter de fuerza, apto para el mal.

Además de Jack Holt, caracterizan papeles de importancia en esta obra la linda Arlette Marchal, Raymond Hatton, Edmund Burns, Tom Santschi, Joseph Girard, Christian J. Frank, Albert Hart y Nola Luxford. La obra literaria original se debe al conocido escritor Zane Grey y la adaptación escénica está hecha por George Hull, el mismo escritor que hizo la adaptación escénica de "El Peregrino". De acuerdo con las declaraciones de B. P. Schulberg, productor asociado de la Paramount, se espera que "El Río Forlorn", que este es el título de la obra, sea una de las más importantes de la próxima temporada.

PROXIMOS ESTRENOS DE LA METRO GOLDWIN MAYER EN LA HABANA

"La Adúltera" (Scarlet Letter), por Lillian Gish, Lars Hansen y Karl Dane. Enero 29, 30, 31. Febrero 1, 2, 3, y 4.

"Rescate Sentimental" (The Only Thing) Novela de Eleonor Glyn, por Eleonor Boardman y Conrad Nagel. Febrero 5, 6, 7 y 8.

"Valencia", por Mae Murray. Febrero 12, 13, 14, y 15.

"Un matrimonio singular" (Exchange of wiwes), por Eleanor Boardman, lew Cody, Renee Adoree y Creighton Hale. Febrero 16, 17 y 18.

"Las Huérfanas" (Lights of old Broadway), por Marion Davies y Conrad Nagel. Febrero 19, 21 y 22.

M.E.C.D. 2016

PARA ELLOS Y PARA ELLAS

POR LA DOCTORA HERMINIA PLANAS

SECRETOS DE UNA PARISIENSE.

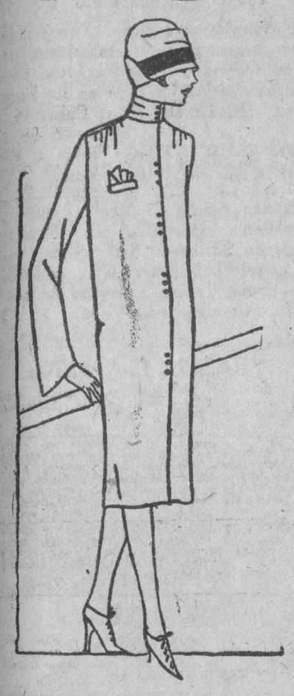

LA SORPRESA

Acaso sea sabia medida
esperar todo, no pedir nada.
Si tú no ansías dones, la Vida,
te dará un beso por cada herida,
y en tu camino no habrá jornada
sin que la senda se halle florida,
ni noche obscura sin alborada.

Piensa: "Te esperan dificultades
en este día... dolor... fatigas...
Trabaja: labra tus heredades,
y los placeres y vanidades,
como hasta ahora, ya no persigas".
Y habrá en tu vida sólo verdades
sin espejismos, cuando eso digas.

Y si laboras como una abeja,
sin que tu cuerpo tenga reposo,
sin que tus labios den una queja,
verás cuán protno de tí se aleja
el pensamiento más doloroso,
y ante tus ojos la Vida deja
algún presente maravilloso.

Luis Sánchez Fuentes.

Delia Aguiar.

No puedo asegurarle si volverán los días fríos. Puede estar al tanto de las noticias que diariamente se dan en los periódicos, con respecto a las que trasmiten de los observatorios. Creo que las de ayer decían que se esperan lluvias y de nuevo frío. Nada es seguro, pero "hombre prevenido vale por dos".

Pero si prepararse a combatir el frío es lo que la preocupa, le diré que estando equipada con buena ropa de abrigo, tanto de vestir como de cama, no tiene que tener temor.

En La Casa Life, de San Rafael y Rayo, tiene una gran existencia de frazadas en escala ascendente de precios. Desde la pequeña y sencilla, hasta la más gruesa. También hermosa existencia de colchones gruesos para la cama, con muelles tan cómodos como los que se usan para los sillones tapizados.

Si lo que desea es evitar gasto al mismo tiempo que llena la necesidad imperiosa de cuidarse de un resfriado, en este caso, le aconsejo visitar La Casa Life y pida que le muestren los colchones que ya vienen preparados para ambas atenciones.

Es decir, que la mitad del colchón que es muy grueso, está rellena de semiseda, para dar calor a la persona que goza de su descanso, y en verano lo vuelve del otro lado, que está relleno de una suavísima crin, la que le da al lecho comodidad y fresco. En fin, por este medio se hace imposible extenderse. No deje de verlos.

"Desilusionado".

No se confíe en la suerte.

No trate de engañarse a sí mismo. La suerte bien poco puede darle. Los holgazanes y de pereza mental son los únicos que creen en suertes y confían a los juegos de azar lo que ellos mismos no pueden obtener por sus propios méritos, inteligencia, ambición y fuerza de voluntad.

Confíese en esas cualidades y deje que en la suerte crean los timoratos y apocados. No olvide que lo que nada cuesta, nada vale.

No pase el tiempo esperando algo de valor sin que cueste esfuerzo alguno conseguirlo. Siempre se pide prosperidad, sin querer arriesgar nada, pero no debemos olvidar que quien pide tal, tiene que anticipar valores como inteligencia, ambición, fuerza de voluntad y activo servicio. Anímese y adelante.

Sola.

La Revista que le recomiendo es el "Hogar y la Moda". Son tres números y un magazine de lecturas.

Es admirable porque contiene modas, labores, literatura, etc. Haga su pedido a la Librería Académica, Prado 93. Allí encuentra también "Por el Hogar", revista muy interesante. Teléfono: A-9421.

Sra. Anna María, Vedado.

Es casi general el gimnasio en los colegios privados. De los públicos no vamos a hablar, porque en ellos es obligatorio el ejercicio diario. Voy a referirme a los particulares y entre ellos haré especial mención del colegio Sepúlveda, establecido en la calle H esquina a 13. Este hermoso y bien acreditado plantel de educación está precisamente en los momentos de implantar en sus patios que han sido ampliados, distintos juegos, como basket ball, tennis, etc., que fueron adquiridos en la Casa Harris. El departamento de sport, que está frente a la calle de Monserrate, con su salida para dicha calle. Allí pudiera adquirir el de las niñas y mientras están en su casa practican. Dentro de los miembros que forman la Asociación del colegio Sepúlveda, se están formando los "teams". Si desea mejores y más detallados datos, puede llamar al teléfono F-5222. La Directora es muy amable y la informará.

Sr. Benjamín H. de M.

¿Desea saber desde tanta distancia si los vinos marca Gancia tomarán parte en el Concurso artístico de los Carnavales, donde tan lindas y valiosas carrozas se esperan? Con perdón de los interesados y una vez que indiscretamente para complacerlo quedo enterada de los pormenores que solicita, le diré lo siguiente.

No saben ellos mismos en la actualidad si tomarán parte en el paseo artístico; pero creo que esta despreocupación es debido precisamente a la satisfacción que les cabe desde hace años de haber aparecido en otras y ser siempre premiados con los presentes honoríficos y medalla de oro, Diplomas, etc., que gallardamente lucen dentro de sus marcos en las oficinas del señor Azcona y Ca. en Tejadillo 5.

Precisamente refiriéndome a los diplomas de 1922 y 1926, también puedo recordarle que hace poco Su Santidad el Sumo Pontífice Pío XI, habiendo querido dar a dicha casa de los productos Gancia una prueba documentada de Su Soberana consideración, se dignó concederles el título de Proveedores del Vaticano.

Creo que su curiosidad o interés quedan satisfechas.

Por carta, puedo darle mejores informes. Los productos citados se encuentran en las mejores casas de víveres.

Antonieta.

En la Casa Wilson de Obispo 52, puede escoger sin temor a equivocarme, el regalo para su elegido. Hay preciosas carteras con contoneras de oro y sin ellas. Carteras para billetes. Carteras para papeles. A ellas, cualquiera que escoja, puede completarse con sus letras o monograma.

También hay plumas fuentes de oro; lapiceros, escribanías, relojes, figuras artísticas y mil cosas, que mejor es verlo con sus propios ojos y determinar sobre el terreno lo que más le guste.

Puede invitarlo a comer, puesto que ya está pedida. Hoy es muy corriente esta costumbre, la cual es muy conveniente, por que así se conocen mejor de ambas partes. El anillo de matrimonio liso, el de ahora en forma de cintillo.

C. E. GONZALEZ.

Mande sobre franqueado y recuerde su pregunta.

Lo mejor para evitar esa diferencia, es hacer ejercicios dirigidos por una profesora o también darse masajes, también por persona autorizada.

Lo que desea, es fácil de obtenerlo, siguiendo cualquiera de estos dos caminos.

ARMANDO. "PREOCUPADO".

Para blanquear los dientes manchados por el cigarro, o tal vez por las medicinas, le aconsejo use con toda constancia diariamente, un producto que casi puedo asegurarle es infalible.

Los polvos dentífricos "Bi-Oxyne". Son de maravillosos resultados.

Vienen en una caja bastante grande, dividida en dos compartimientos. En uno, polvos blancos que usará primero. Estos son precisamente los que limpian. En el otro, polvos rosa, que son astringentes y fortalecen las encías.

Estos los usará inmediatamente después, no enjuagándose la boca hasta no haber mezclado ambos polvos, pues su mezcla produce una exhalación de oxígeno que blanquea la dentadura y purifica la boca. El fresco que proporciona es agradabilísimo, así como su perfume. Es un producto científicamente preparado. Tengo la seguridad de que ha de agradarle. Pídalo en Le Printemps. Creo que son ellos los que lo reciben. Obispo esquina a Compostela. Teléfono A-2530.

Pensamientos.

El crédito, como el amor y la gratitud, se inspiran; no se decretan ni se impone.—**M. Silvela.**

Quien pregunta algo que sabe, proyecta hacer algo que no debe.—**Núñez de Arce.**

Espera y no confíes. Teme y no desesperes.—**Setanti.**

El egoísmo puede hacernos felices durante una hora, un día; pero nos hace infelices para toda la vida.—**Mantagazza.**

VAPORES DE TRAVESIA

"COMPAÑIA DEL PACIFICO"

MALA REAL INGLESA

El lujoso trasatlántico,
de 23,800 toneladas de desplazamiento.

"ORITA"

Tenemos en este buque espléndidos camarotes vacantes para primera y segunda clase y excelente acomodo para tercera clase. Saldrá fijamente el 16 de Febrero para:

LA CORUÑA,
SANTANDER, LA PALLICE,
ROCHELLE y LIVERPOOL

COMODIDAD, CONFORT, RAPIDEZ Y SEGURIDAD

PROXIMAS SALIDAS

Para ESPAÑA, FRANCIA e INGLATERRA.

Vapor ORITA, 16 Febrero.
Vapor ORDUÑA, 11 Marzo.
Vapor OROPESA, 23 Marzo.
Vapor OROYA, 6 Abril.
Vapor ORCOMA, 17 Abril.
Vapor ORITA, el 18 de Mayo.
Vapor ORDUÑA, el 5 de Junio.
Vapor OROPESA, el 22 de Junio.
Vapor ORBITA, el 31 de Julio.

Para COLON, puertos de PERU y de CHILE y por el ferrocarril Trasandino a Buenos Aires.

Vapor EBRO, 31 Enero.
Vapor OROPESA, 6 Febrero.
Vapor OROYA, 20 Febrero.
Vapor ESSEQUIBO, 28 Febrero.
Vapor ORCOMA, 6 Marzo.
Vapor ORTEGA, 20 Marzo.
Vapor EBRO, el 28 de Marzo.
Vapor ORITA, el 3 de Abril.
Vapor ORDUÑA, el 24 de Abril.

Para NUEVA YORK

Salidas mensuales por los lujosos trasatlánticos, EBRO y ESSEQUIBO. Servicio regular para carga y pasaje, con trasbordo en Colón a puertos de Colombia, Ecuador, Costa Rica y Nicaragua, Honduras, Salvador y Guatemala.

DUSSAQ Co., Ltf.

Oficios 30. Teléfono A-6540

A-7218.

COMPAGNIE GENERALE TRANSATLANTIQUE

VAPORES CORREOS FRANCESES
BAJO CONTRATO POSTAL CON EL GOBIERNO FRANCES

TODOS LOS VAPORES DE ESTA COMPAÑIA ATRACAN A LOS MUELLES DE SAN FRANCISCO O MACHINA PARA EFECTUAR EL EMBARQUE Y DESEMBARUE DE PASAJEROS, EQUIPAJES Y MERCANCIAS

PROXIMAS SALIDAS

PARA VERACRUZ:
Vapor correo francés — ESPAGNE, saldrá el 3 de Febrero 1927.
" " " — CUBA saldrá el 5 de Marzo 1927.
" " " — ESPAGNE, saldrá el 3 de Abril 1927.
" " " — LAFAYETTE, saldrá el 3 de Mayo 1927.
" " " — CUBA saldrá el 18 de Mayo. 1927.
" " " — ESPAGNE saldrá el 3 de Junio

PARA CORUÑA, SANTANDER Y SAINT NAZAIRE.
Vapor correo francés ESPAGNE saldrá el 15 de Febrero a las 12 del día.

NOTA: El equipaje de bodega y camarote se recibirá en el muelle de San Francisco o Machina (en donde estará atracado el vapor) solamente el día 14 de Febrero de 8 a 10 de la mañana y de 1 a 4 de la tarde. El equipaje de mano y bultos pequeños los podrán llevar los señores pasajeros al momento del embarque el día 15 de Febrero de 8 a 10 de la mañana.
Vapor correo francés — CUBA saldrá el 17 de Marzo 1927.

PARA CORUÑA, GIJON, SANTANDER Y SAINT NAZAIRE
Vapor correo francés — ESPAGNE saldrá el 15 de Abril, 1927.
" " " — LAFAYETTE, saldrá el 15 de Mayo, 1927.
" " " — ESPAGNE, saldrá el 15 de Junio 1927.
" " " — CUBA saldrá el 15 de Julio.

PARA VIGO, CORUÑA, SANTANDER Y SAINT NAZAIRE
Vapor correo francés — CUBA saldrá el 30 de Mayo 1927.
" " " — LAFAYETTE, 30 de Junio 1927.

SESIONES DE CINEMATOGRAFO DIARIAS EN LOS VAPORES DE ESTA COMPAÑIA SEGUN CONTRATO CON LA CASA "PATHE"

LINEA DE CANARIAS

PARA SANTA CRUZ DE LA PALMA, SANTA CRUZ DE TENERIFE, LAS PALMAS DE GRAN CANARIA Y EL HAVRE.
Vapor correo francés — NIAGARA saldrá el 7 de Julio.

IMPORTANTE

Buena comida a la española. Camareros y cocineros españoles

SESIONES DE CINEMATOGRAFO DIARIAS EN LOS VAPORES DE ESTA COMPAÑIA SEGUN CONTRATO CON LA CASA PATHE

LINEA DE NEW YORK AL HAVRE, PLYMOUTH Y BURDEOS.

En esta Agencia se expiden pasajes por esta línea, para los lujosos y rápidos trasatlánticos franceses PARIS, FRANCE, DE GRASSE, SUFFREN, ROCHAMBEAU, etc. etc.

Para más informes, dirigirse a:
ERNEST GAYE
O'REILLY NUM. 9. Apartado 1090. HABANA. TELF. A-1476.

E. 46 Ind. 1 Fn.

VAPORES CORREOS DE LA COMPAÑIA TRASATLANTICA ESPAÑOLA

PASAJE, CARGA Y CORRESPONDENCIA

LINEA RAPIDA AL NORTE DE ESPAÑA
SERVICIO CADA 22 DIAS

PARA CORUÑA, GIJON, SANTANDER Y BILBAO, el rápido vapor "ALFONSO XIII", Capitán Gibernau saldrá el día 10 de Febrero 1927.

PROXIMAS SALIDAS DE LA HABANA

PARA: VERACRUZ:	PARA: CORUÑA, GIJON, SANTANDER y BILBAO:
ALFONSO XII, 30 Enero 1927.	ALFONSO XIII, 10 Febrero 1927.
CRISTOBAL COLON, 21 Feb. 1927	CRISTOBAL COLON, 4 Marzo 1927
ALFONSO XIII, 15 Marzo 1927.	ALFONSO XIII, 26 Marzo 1927.
CRISTOBAL COLON, 6 Abril 1927.	CRISTOBAL COLON, 17 Abril 1927
ALFONSO XIII, 28 Abril 1927.	ALFONSO XIII, 9 Mayo 1927.
CRISTOBAL COLON 20 Mayo 1927	CRISTOBAL COLON 31 Mayo 1927
ALFONSO XIII, 11 Junio 1927.	ALFONSO XIII, 22 Junio 1927.

LINEA PARA EL GOLFO MEXICANO, CANARIAS, CADIZ Y BARCELONA, SERVICIO CADA 26 DIAS

El vapor "MONTEVIDEO", Capitán Marroquín, saldrá para SANTA CRUZ DE TENERIFE, LAS PALMAS, CADIZ y BARCELONA, el día 10 de Febrero de 1927.

PROXIMAS SALIDAS DE LA HABANA

PARA VERACRUZ Y GALVESTON

MONTEVIDEO — 23 de Enero 1927.
MANUEL CALVO — 18 de Febrero 1927.
P. SATRUSTEGUI — 16 de Marzo 1927.

PARA CANARIAS, CADIZ Y BARCELONA

MONTEVIDEO — 10 de Febrero 1927.
MANUEL CALVO — 8 de Marzo 1927.
P. SATRUSTEGUI — 3 de Abril 1927.

Estos vapores atracan a los Muelles de la Port of Havana Docks Co. para mayor comodidad de los señores pasajeros y cargadores.

Para más informes, dirigirse a:
MANUEL OTADUY
San Ignacio 72. Apartado 707. Teléfonos A-6588 y A-7900. HABANA.

E. 37 Ind. 1 En.

"EMPRESA NAVIERA DE CUBA, S. A."

SAN PEDRO NUM. 6.—HABANA

APARTADO NUMERO 1641

Dirección Telegráfica:

"Emprenave"

TELEFONOS:
A-5315 Información General.
A-4730 Depto. de Tráfico.
A-6236 Pasajes y Fletes
A-3966 Almacén
M-5293 1er. Espigón de Paula
A-5634 2do. Espigón de Paula.

CLAVES EN USO
A. B. C. 4a. y 5a. Edición.
Western Union
Watkins and Apendix.

VAPORES EN SERVICIO

Antolín del Collado, Baracoa, Caibarién, Cienfuegos, Eusebio Coterillo, Guantánamo, Gibara, Habana, Julián Alonso, Joaquín Godoy, Las Villas, La Fe, Manzanillo, Rápido, Santiago de Cuba, Jam aica.

PUERTOS DE ESCALA

COSTA NORTE

Caibarién, Nuevitas, Puerto Tarafa. (Destinos combinados con el F. C. Norte de Cuba), Manatí, (Victoria de las Tunas), Puerto Padre, Chaparra, Gibara (Holguín, Veraaco y Bocas), Vita, Banes, Mayarí, Antilla, Preston, Sagua de Tánamo, Baracoa, Guantánamo y Santiago de Cuba.

COSTA SUR

Cienfuegos, Casilda, Tunas de Zaza, Santa Cruz del Sur, Manopla, Guayabal, Manzanillo, Campechuela, Media Luna, Niquero, Ensenada de Mora y Santiago de Cuba.

COSTA NORTE DE VUELTA ABAJO

Bahía Honda, Río Blanco, Berracos, Puerto Esperanza, Malas Aguas, Santa Lucía, Río del Medio, Dimas, Arroyos de Mantua y La Fe.

PUERTO RICO

San Juan, Ponce, Mayagüez y Aguadilla.

REPUBLICA DOMINICANA

Santo Domingo, San Pedro de Macorís y Puerto Plata.
Haití, Auxcalles y Port Aux Prince.

JAMAICA

KINGSTON

E. 33 Ind. 1 En.

COMPAÑIA HAMBURGUESA AMERICANA

(Hamburg-Amerika Linie)

SERVICIO BIMENSUAL DE LA HABANA PARA AMSTERDAM Y HAMBURGO

Próximas salidas de la HABANA
Vapor "ELSE HUGO STINNES" Febrero 3.
Vapor "NAUPLIA", Febrero 14.
Vapor "SEBARA", Marzo 1º

Estos vapores admiten carga para los dos puertos mencionados y para todos los puertos importantes del Globo con conocimiento directo, trasbordando las mercancías en Hamburgo.

Para más detalles y reservación de cabida, diríjanse al Agente General

LUIS CLASING
Sucesor de Heilbut & Clasing
Obrapía 24, bajos.
Teléfono A-4878
Apartado No. 729
11996 15 Alt. 1o.

A INGLATERRA DIRECTO EN 14 DIAS "OZEAN LINE"

M|S "RIO BRAVO"

Saldrá de la Habana para Plymouth, y Bremen el día 22 de Febrero de 1927.

CUBA A MEXICO

M|S "RIO BRAVO"

Saldrá de la Habana para Veracruz, Tampico y Galveston el día 27 de Enero de 1927.

LYKES BROS. STEAMSHIP AGENCY, S. A.

Agentes Generales para Cuba

LONJA Nos. 404-408 — Teléfono M-6955

EN EL DIARIO DE LA MARINA SUSCRIBASE Y ANUNCIESE

MISCELANEA

PELUQUERIA CABEZAS

La más grande y mejor de la Habana

Neptuno 38. Teléfono A-7034

Doce expertos peluqueros cortan la melena finamente en todos los estilos, por $0.50.
Con ondulación Marcel y al agua, para ocho días de duración, $1.00.
Masaje, arreglo de cejas, manicure y Shampoo, a $0.50.
Tinturas ENNE Vegetal, la mejor de todas, todos colores, $5.00.
Rizo Permanente Garantizado, para un año y hecho en una sola hora, $15.00 y $20.00.
Servicio a domicilio con puntualidad, por los más expertos operarios de la Peluquería

CABEZAS

E. 26 Ind. 1 En.

MADAME GIL

Obispo, 86. Teléfono A-6977

PELUQUERIA DE SEÑORAS

ACADEMIA DE BELLEZA

Para lucir sus encantos con un "cachet" de distinción y juvenil belleza, consulten con Madame Gil el estilo de peinados y cortes de melenas que deben adoptar de entre sus modelos, siempre de última creación.

La falta de armonía entre el rostro y el arreglo de la cabeza, es signo de fealdad y mal gusto.

Esta casa garantiza siempre la perfección refinada de todos sus trabajos y dispone de 24 empleados, bien especializados en los cortes, ondulaciones "Marcel" permanentes y al agua, masajes, limpieza del cutis, manicures, cejas, etc.

E. 18 Ind. 1 En.

"LA PERLA"
Animas, 84.—Tel. A-822
Dinero sobre alhajas,
La que menos interés cobra,
Joyas y Muebles
—A como quiera.—
E. 63 Ind. 1 En.

AVISO

A los almacenistas de la Isla de Cuba. Los vinos de la Rioja, tintos y blancos R. Ugalde de Bilbao. Los vinos generosos y vinagres de A. Flores, de Puerto Palos de Moguer. Importación directa, a cuatro meses plazo. Teléfono A-5463. Apartado 1393, Habana.
ANTONIO BARRIO BAYO
S 34 30 en.

INK STAR

Azul y negra, en polvo y en líquido, la mejor para escribir. Distribuidor: A. Jimeno, Apartado 1455. Jesús del Monte Habana. 3169 23 en.

MISCELANEA

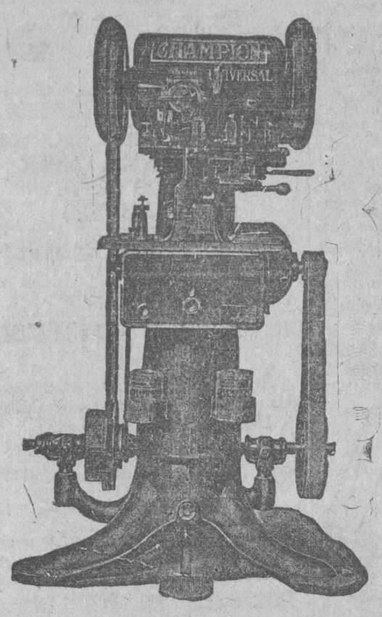

INTERESANTE A LOS ZAPATEROS

Representantes exclusivos para la Isla de las afamadas máquinas Punteadoras y Desviadoras "CHAMPION" y de las gomas y herraduras

BLAKEY'S

PEDRO GONZALEZ
Belascoaín 107.
MATIAS VARAS Y CA.
Teniente Rey 50.

E 132 alt. 15 d-7 E

CONTRATISTAS DE LA CARRETERA CENTRAL

¿Deseáis proteger la industria cubana y quedar ventajosamente servidos? Comprad en esta casa: Monturas, colleras, polainas, etc.

ESPECIALMENTE ARRREOS.

TALABARTERIA "EL PENSAMIENTO"

VIGIA, NO. 2, ESQ. A CRISTINA.

TELEFONO A-3415. HABANA.

E 129 26 d 6 en.

NECESITAMOS 10.000 PERSONAS QUE QUIERAN SABER INGLES EN POCAS SEMANAS GARANTIZAMOS MAGNIFICO RESULTADO. PIDA INFORMACION HOY. INSTITUTO UNIVERSAL (D. 56) 128 E. 86 ST. NEW YORK, N. Y.

SANATORIO "DR. PEREZ-VENTO"

Enfermedades nerviosas y mentales. Para Señoras, exclusivamente
Calle Barreto, número 62. Guanabacoa.

E. 51 Ind. 1 En.

Bahamonde y Cia. JOYERIA PLATERIA

(Establecidos desde 1893)

Obrapía 105, casi esquina a Plácido (Bernaza)

Valioso surtido en joyería fina, ofreciendo la oportunidad de selecciones a precios muy ventajosos.

Especialidad en artículos de plata fina, propios para regalos.

Nuestro BUREAU DE PIGNORACIONES facilita cualquier cantidad de dinero, sobre brillantes y joyería, con toda reserva e interés reducido.

NO MAS CALVOS
GRANDIOSO DESCUBRIMIENTO
Loción Antiséptica Vegetal
YRILLY

UNICA en el mundo de resultados positivos contra la calvicie. Desaparece la caspa.

Hace Brotar Adundante Pelo

Retiene la caída del que existe. Le devuelve un vigor muy hermoso. Pídalo en Droguerías, Farmacias, Sederías, Peluquerías y Perfumerías. Unico distribuidor: M. García, Apartado 436. Habana. Precio $2.00 Por Correo $2.20.

E 117 alt. 5 d 2 En.

SE visten y componen toda clase de Abanicos en la Industria Abanquera. Prado número 36. Teléfono A-3175.
S 524 18 fb.

LAMPARAS

LAS
DORAMOS
REPARAMOS
REFORMAMOS
MODERNIZAMOS

LA INSULAR

Reina 113

Telf. A-3323

E 21 30 d 1o. En.

"EL PEDAL"
BICICLETAS Y ACCESORIOS.
Bicicletas de paseo y carrera, Velocípedos, Cigüeñas, Biplanos y Novedades Taller de reparaciones. Ponemos gomas a ruedas de velocípedos y cochecitos de todas clases. Ramón Sánchez. Aguacate número 50 entre O'Reilly y Progreso. Teléfono A-3780. 2495 31 en.

ARADURAS Y SIEMBRAS DE CAÑA

Se hacen ajustes para arar tierra con tractores, y se deja sembrada de caña si se desea. Concordia número 142-C, altos.
U H 8 472 23 En

Surtido completo de los afamados BILLARES marca "BRUNSWICK".
Hecemos ventas a plazos.
Toda clase de accesorios para billar. Reparaciones. Pida catálogos y precios.

Hartmann. Baja 2. O'Reilly, 102.
Santiago de Cuba. Habana
E. 60 Ind. 1 En.

WARD LINE A NUEVA YORK EN 59 HORAS
POR LOS RAPIDOS VAPORES
ORIZABA, SIBONEY y ROBERT E. LEE.

Salidas: Todos los miércoles y sábados.

Dotados de grandes cámaras de lujo, más de 40 camarotes con baño y servicios, salones de música, biblioteca, cubiertas para baile al aire libre, magnífica orquesta americana y demás comodidades deseables para un viaje de placer, Pasaje desde $85.00 en adelante. PRECIOS ESPECIALES DE IDA Y VUELTA: $130.00, incluyendo comidas y camarote, válidos por 6 MESES.

Salidas quincenales para PROGRESO, VERACRUZ Y TAMPICO

Por los cómodos vapores "MEXICO" y "MONTE-REY"
Estos vapores salen los miércoles para NUEVA YORK también.

Departamento de Pasajes: PASEO DE MARTI 118 Teléfono A-6154

WILLIAM HARRY SMITH
Vice-Presidente & Agente Gen.
WARD LINE TERMINAL
Desamparados y Compostela
Teléfono: M-7916

GINEBRA AROMATICA DE WOLFE

LA UNICA LEGITIMA

Importadores Exclusivos

: : en la República : :

PRASSE & CO.

Telefóno A-1694 - Obrapía, 18 - Habana

SUSCRIBASE AL "DIARIO DE LA MARINA"

CUNARD AND ANCHOR LINES

La línea más rápida de vapores entre New York y Europa.

Berengaria Aquitania Mauretania

Otros vapores a precios muy módicos.

CARMONIA CARONIA TUSCANIA

Para informes, pasajes, etc.:

MAN LITTLE CO. OF CUBA LIT.

OFICIOS, 18, HABANA. TELEFONO A-3540.

10 CENTAVOS DE 7 A. M. A 5 P. M.; Y DE 5 A 10 P. M. 15 CENTAVOS

SOLICITUDES DE TRABAJO: DIEZ CENTAVOS
DEPARTAMENTO DE ANUNCIOS CLASIFICADOS

10 CENTAVOS DE 7 A. M. A 5 P. M.; Y DE 5 A 10 P. M. 15 CENTAVOS

M.E.C.D. 2016

MISCELANEA

BUEN NEGOCIO

Se vende la exclusiva de la única película del Ciclón en la Habana, para España o Méjico. Garantizamos como la mejor película tomada del desastre. Para informes: Vapor 9, tercer piso. Teléfono U-4580.
2728.—21 En.

EXCEMICIDA

DE MADAME M. SENTOURS

Pomada francesa maravillosa, infalible para curar radicalmente todas las enfermedades de la piel; tales como: herpes eczemas, granos, manifestaciones del ácido úrico, úlceras por antiguas que sean; fístulas, etc.
Depósito general: Farmacia del doctor Morita, Máximo Gómez 413.
También se vende en casa de Sarrá, de Johnson, de Taquechel y en la botica Americana.
E 3818 30 d 6 dc.

SE componen mármoles rotos, y se componen a domicilio. Tel. F-2045
S 66 2 fb.

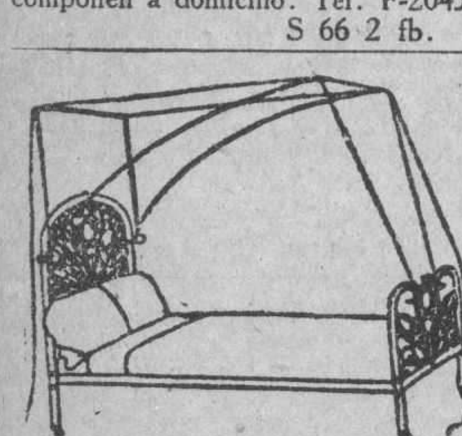

DEPARTAMENTO DE COLCHONETAS, COLCHONES, COJINES, ETC.

Nuestro Departamento de colchones, colchonetas, alfombras, mosquiteros, cojines, etc., etc., presenta el surtido más completo de estos artículos.
Colchones y colchonetas en todos los tamaños y calidades desde $1.80, cojines de seda desde $4.00, cestos de mimbre desde $4.00.
Mosquiteros para cama de una persona desde $2.00.
Mosquiteros con su aparato, a $6.50.
Colchones y colchonetas para niños en todas las calidades y precios.
Mosquiteros desde $1.50.
También hemos recibido cojines de piel, en formas y colores variados, muy de moda para adorno y para automóvil, gabinetes y oficinas.
Edredones de seda en colores enteros y floreados.
Todos estos artículos pueden verse en el mismo departamento de colchones, colchonetas, etc.

EL ENCANTO
E. 49 Ind. 1 En.

DIRECTORIO PROFESIONAL

ABOGADOS Y NOTARIOS

FELIPE RIVERO Y ALONSO

Abogado y Notario
Aguiar, 73.
Dptos. 710-11-12. Tel. M-1472.
E 65 Ind 1 En.

Dr. Elio Roselló Montaño

ABOGADO Y NOTARIO
Herencias, Divorcios, Asuntos hipotecarios, rapidez en el despacho de las escrituras con su legalización. Oficina Empedrado 33. A-8502.
E. 87 Ind. 1 En.

Lcdo. Ramón Fernández Llano

ABOGADO Y NOTARIO
Habana 57. Teléfono A-9313.
E. 99 Ind. 1 En.

Saúl Sáenz de Calahorra
Y
OSCAR QUINTANA

ABOGADOS
Se hacen cargo de toda clase de asuntos judiciales, tanto civiles como criminales y del cobro de cuentas atrasadas. Bufete Edificio Larrea. Deptos. 303 y 304, Empedrado y Aguiar. Telfs. A-5024 y M-5247.
E. 93 Ind. 1 En.

ADOLFO CABELLO

ABOGADO
Lealtad 116 entre Salud y Dragones. Teléfono A-0327. Consultas de 9 a 11 a. m.
E. 110 Ind. 1 En.

PROFESIONALES

MARCAS Y PATENTES

DR. CARLOS GARATE BRU
ABOGADO
Cuba 19. Teléfono A-2434.
E. 93 Ind. 1 En.

DR. L. G. ESPINOSA PEREZ

ABOGADO
Asuntos: Civiles, Mercantiles, Penales, Marcas y Patentes, Accidentes, etc. Administraciones de Bienes. Telf. A-8130. San Ignacio 50. Habana.
E 138 30 d 9 en.

MANUEL JIMENEZ LANIER
FERNANDO ORTIZ
OSCAR BARCELO

ABOGADOS

JUAN RODRIGUEZ RAMIREZ

ABOGADO Y NOTARIO
San Ignacio, 40, altos, entre Obispo y Obrapía. Teléfono A-3701
E. 74 Ind. 1 En.

DR. MANUEL ARANDA MUÑOZ

ABOGADO
Asuntos hipotecarios, herencias, toda clase de asuntos civiles. Cuba 36. Dept. 112. Teléfono M-6173.
E 48 Ind. 1 En.

Lcdo. Manuel Peralta y Melgares

ABOGADO

Emilio Menéndez y Serpa

MANDATARIO JUDICIAL
Malecón número 3, altos. Telf. M-1041. De 9 a 11 y de 2 a 5.
E 133 30 d 7 En.

DOCTORES EN MEDICINA Y CIRUGIA

DR. J. M. VERDUGO

ESTOMAGO E INTESTINOS
Curación radical de la úlcera estomacal, y duodenal, y de la Colitis en cualquiera de sus períodos, por procedimientos especiales. Consultas de 2 a 4 de la tarde. Teléfono A-4425. Prado 60, bajos.
E 84 Ind 4 En.

Dr. C. LOPEZ DE VIVIGO

De la Facultad de Medicina de Madrid. Medicina interna. Aparato Digestivo. Consulado 32, altos. Consultas de 9 a 11 y de 2 a 5. Teléfono M-4919.
E 2866 30 d 20 dic

DR. JOSE ALFONSO

Especialista del Centro Asturiano
NARIZ, GARGANTA, OIDOS Y OJOS
Calzada del Monte, 386. Consultas de 2 a 4. Teléfono: A-2330.
E 88 Ind 1 En.

Dr. Francisco Javier de Velasco

Afecciones del corazón, pulmones, estómago e intestinos. Consultas los días laborables, de 12 a 2. Horas especiales, previo aviso. Salud 34. Telf. A-5418.
E 77 Ind 1 En.

Dr. MANUEL VIAMONTE

Catedrático Auxiliar de Radiología y Fisioterapia de la Universidad.
Radiólogo de la Quinta "Covadonga"
Se ha trasladado para su nuevo Gabinete, situado en la calle de Concordia 64-A, esquina a Lealtad. Teléf. M-5008. De 9 a 10 a. m. y de 1 a 5 p. m.
Rayos X, Radium, Radioterapia Profunda Luz Ultravioleta y Electricidad Médica.
E 2857 Ind 19 en

DR. CABRERA

RADIOLOGIA EXCLUSIVAMENTE
Rayos X, Radium, Radioterapia profunda. Corrientes. Radiografía a domicilio. Antiguo gabinete "Alamilla". San Miguel 116. De 2 a 6.
E 54 Ind 4 En.

Dra. MARIA PEREZ GOVIN

MEDICA CIRUJANA
Médica de la Facultad de la Habana y Hospital Broca de París. Garganta, nariz y oídos. De 1 a 3. Teléfono U-2439. San Miguel 152, antiguo.
E 80 Ind 1 En

DR. A. G. CASARIEGO

Catedrático por oposición de la Facultad de Medicina de los hospitales de París, New York, Calixto García Clínica Covadonga. Especialista en enfermedades de las vías urinarias. Consultas de 2 a 6 p. m. Zenea (Neptuno) 125, bajos.
E 109 Ind 1 En.

DR. ABRAHAM PEREZ MIRO

MEDICO CIRUJANO
Animas 113, entre Campanario y Perseverancia. Consultas de 3 a 5. Teléfono A-9203.
E. 71 Ind. 1 En.

DR. A. V. DAUSSA

Medicina en general. Especialmente vías respiratorias y digestivas. Consultas de 1 a 3 p. m. San Miguel 147. U-4880. Pobres verdaderos, 12 y media a 1, martes y sábados.
E 150 Ind. 8 En

ANALISIS DE ORINA

Completo dos pesos, Prado 62, esquina a Colón. Laboratorio Clínico Químico del doctor Ricardo Albaladejo. Telf. A-3344.
E 83 Ind 1 En

Dr. E. PERDOMO

Vías urinarias, estrechez de la orina, venéreo, hidrocele, sífilis, impotencia. Calle D y 11, Vedado, de 1 a 4. Teléfono
E. 100 Ind. 1 En.

DR. GUTIERREZ LEE

MEDICO CIRUJANO
Consultas de 3 a 5, Gervasio 165. Teléfonos A-3684 y F-1070.
E 153 Ind. 8 En.

DR. REGUEYRA

Medicina interna en general especialmente en el artritismo, reumatismo, piel, barros, eczemas y úlceras, dispepsia, colitis, neurastenia, neuralgia, parálisis y demás enfermedades nerviosas. Consultas de 1 a 4, Jesús del Monte 601-A, entre San Mariano y Vista Alegre.
E 82 Ind. 1 En.

PROFESIONALES

DR. FELIX PAGES

CIRUJANO DE LA QUINTA DE DEPENDIENTES
CIRUGIA EN GENERAL
Consultas: D, número 200, entre 21 y 23, Vedado. Lunes, Miércoles y Viernes de 2 a 4. Teléfono F-4483.
E. 76 Ind. 1 En.

Dr. Manuel González Alvarez

CIRUJANO DE LA ASOCIACION DE DEPENDIENTES
CIRUGIA EN GENERAL
Consultas de 3 a 5, martes, jueves y sábados. Apodaca 3, altos, entre Cárdenas y Cienfuegos. Teléfono A-9102 Residencia particular: Calle I entre 9 y 11, Vedado. Teléfono F-2441.
E. 81 Ind. 1 En.

DR. MANUEL GALIGARCIA

Cinco años de interno en el Hospital Nacional Calixto García, Ayudante por oposición de la Facultad de Medicina. Especialista de la Asociación Canaria. Enfermedades nerviosas y mentales. Consultas y reconocimientos, $5.00, de 3 a 5, diarias. En la calle J, núm. 211, bajos, entre 21 y 23 en el Vedado. Teléfonos: F-2774 y F-5836.
E. 85 Ind. 1 En.

Dr. Alberto S. de Bustamante

Profesor de Obstetricia, por oposición. Especialidad partos y enfermedades de señoras. Consultas los lunes y viernes, de 1 a 3, en la Clínica Bustamante-Núñez. Teléfono F-3057. Domicilio, 15 entre J y K, Vedado. Teléfono F-1862.
E 2476 Ind 26 oct

CLINICA BUSTAMANTE-NUÑEZ

J y 11, Vedado. Cirugía general y especial. Partos, Rayos X, y Laboratorio. Teléfono F-1184.
E 67 Ind 1 En.

Dr. MANUEL LOPEZ PRADES

MEDICO CIRUJANO
De las Facultades de Madrid y la Habana. Con 36 años de práctica profesional. Enfermedades de la sangre, pecho, señoras y niños, partos. Tratamiento especial curativo de las afecciones genitales de la mujer. Consultas diarias de 1 a 3. Gratis los martes y viernes Lagunas 63, bajos. Teléfono A-0226. Habana.
E 152 Ind. 8 En.

DR. B. VILA

Médico cirujano. Exclusivamente niños. Ayudante a la Cátedra de Patología y Clínica Infantil. Consultas diarias de 2 a 4 p. m. Carlos III, 208, esquina a Franco, (altos). Teléfono U-5792.
E 96 Ind 1 En

DR. S. PICAZA

De los Hospitales de París y New York. Enfermedades del Estómago, intestinos e Hígado exclusivamente. Tratamientos especiales para las afecciones biliares y para la Constipación o estreñimiento. Examen a los Rayos X. de todos los pacientes. Horas de 2 a 4, o especiales, previo aviso. San Lázaro 246, teléfono F-4918.
E 139 Ind. 7 En.

Dr. Nicolás Gómez de Rosas

Enfermedades de señoras, cirugía en general, estómago y vías biliares; consultas de 3 a 5. San Lázaro 174, domicilio, Cerro 432. Telf. A-2580.
E. 137 Ind. 16 En.

Dr. ARISTIDES MESTRE

Profesor de la Universidad
Médico del Departamento de Niños del Hospital de Dementes de Mazorra. Niños anormales. Enfermedades nerviosas y mentales de la infancia. Consultas: Martes y Sábados de 9 a 12 m. 23 No. 262 bajos E y F, Vedado. Tel. F-1706.
E 164 ind 16 en.

DR. IGNACIO CALVO

Línea número 12 esquina a M, de 4 a 6. Teléfono F-3663 Enfermedades del recto y del colon. Tratamiento médico de las hemorroides
E. 172 Ind. 19 En.

DR. ALFREDO DOMINGUEZ ROLDAN

Rayos X, Radium, Radioterapia profunda. Electricidad médica. Horas: de 1 a 4 p. m. Teléfono A-5049. Paseo de Martí número 33. Habana.
E. 169 Ind. 15 En.

MASAJISTA

Especialidad en masajes abdominales y en ptosis renal (riñón flotante) por el sistema Lluria, previa prescripción facultativa. Industria y San Rafael. Hotel Belmont. De 5 a 6 p. m.
G 15 d 14 En.

DR. CELIO R. LENDIAN

Consultas todos los días hábiles de 2 a 4 p. m. Medicina interna especialmente del corazón y de los pulmones. Partos y enfermedades de niños. Lealtad 82. Teléfono M-7466.
E. 91 Ind. 1 En

DR. ABELARDO LABRADOR

Monte 74, entre Indio y San Nicolás. Consultas gratis de 8 a 12 a. m. Pagos de 3 a 5. Especialidad enfermedades de señoras, partos, venéreos y sífilis. Pulmones, corazón y riñones, en todos los períodos. Inyecciones intravenosas. Neosalvarsán, etc. Avisos: teléfonos A-0801, U-2256.
E 143 Ind. 10 En.

ENFERMEDADES SECRETAS

Antiguas, mal curadas y prostatitis, impotencia, esterilidad. Curaciones garantizadas en pocos días, sistema nuevo alemán. Dr. Jorge Winkelmann; especialista alemán, 28 años de experiencia. San Lázaro 165 a todas horas. Habiendo regresado recientemente de Alemania.
E 156 13 en.

DR. EMILIO B. MORAN

ELECTRICIDAD MEDICA
PIEL, VENEREO, SIFILIS
Curación de la uretritis por los rayos infra-rojos. Tratamiento nuevo y eficaz de la impotencia. Consultas de 1 a 4. Perseverancia 32. Teléfono M-4182. No va a domicilio.
E. 2871 Ind. 29 Dic

Dra. MARIA GOVIN DE PEREZ

MEDICA CIRUJANA
De la Facultad de la Habana, Escuela Práctica y hospital Broca de París. Especialista en enfermedades de señoras, partos y cirugía. Teléfono U-2439. San Miguel 152, antiguo.
E. 95 Ind. 1 En.

PROFESIONALES

Dr. J. A. Hernández Ibáñez

ESPECIALISTA Y CIRUJANO DE VIAS URINARIAS DE LA ASOCIACION DE DEPENDIENTES Y GENITO-URINARIAS DE SEÑORAS, DEL DISPENSARIO TAMAYO
Enfermedades venéreas; Cistoscopía, Cateterismo de los Uréteres. Tratamiento y Cirugía de las Vías Urinarias. Domicilio: Paseo núm. 274, altos, entre 27 y 29, Vedado. Teléfono F-5716. Consultas: Neptuno núm. 78, esquina a Manrique. De 7 y media a 9 a. m. y de 3 a 6 p. m. Teléfono A-5469.
E 98 Ind 1 En

DOCTOR STINCER

CATEDRATICO DE ANATOMIA TOPOGRAFICA DE LA FACULTAD DE MEDICINA. CIRUJANO DE LA QUINTA COVADONGA. CIRUGIA EN GENERAL.
Consultas: lunes, jueves y sábados; los demás días, previo aviso, de 2 a 4. Calle M núm. 4, Vedado. Telf. F-2213.
E 97 Ind 1 En.

ECZEMAS

Casos desahuciados por antiguos que sean. Se garantiza su curación por un procedimiento especial. Examen directo o consultas por correo $5.00. DOCTOR FLORES. Consultas de 1 a 5 y 7 a 9 p. m. Neptuno 208, entre Oquendo y Soledad, bajos, izquierda. Telf. U-5987.
E 2868 Ind 24 oc

DR. JOSE VARELA ZEQUEIRA

Profesor de Anatomía de la Universidad. Cirujano Jefe de la Asociación Cubana de Beneficencia. Cirugía en general. Especialidad: Cirugía de la mujer. Consultas de 2 a 4. Gervasio 126, entre San Rafael y San José. Teléfono U-5410.
E 89. Ind. 1 En.

DR. PEDRO A BOSCH

Medicina y Cirugía. Con preferencia, partos, enfermedades de niños, del pecho y sangre. Consultas de 2 a 4. Aguiar 11. Teléfono A-5465.
E 108 Ind 1 En

DR. SALVADOR LAUDERMAN

Médico de la Asociación Canaria, Medicina en General, especialmente enfermedades del sistema nervioso, sífilis, venéreo y tuberculosis pulmonar. Consultas diarias de 1 a 3 p. m. en Santa Catalina 12, entre Delicias y Buenaventura, Víbora. Teléfono X-1040. También recibe avisos en Jesús del Monte 562, esquina a Vista Alegre, teléfono I-1703.
E. 101 Ind. 1 En.

DR. JOSE G. RIVERO

Especialista en enfermedades de los pulmones, corazón y estómago. Tratamiento especial de la tuberculosis por inyecciones especiales. Enfermedades de la sangre. Reconocimiento $5.00. Para pobres: martes, jueves y sábados, gratis. Consultas de 3 a 6, todos los días en Reina 78, esquina a Lealtad. Tel. A-1081.
E. 103 Ind. 1 En

DR. GONZALO PEDROSO

CIRUJANO DEL HOSPITAL MUNICIPAL DE EMERGENCIAS
Especialista en vías urinarias y enfermedades venéreas. Cistoscopia y Cateterismo de los uréteres. Cirugía de vías urinarias. Consultas de 10 a 12 y de 3 a 5 p. m. en la calle de Avenida de la República 254
E. 26 Ind. 1 En.

DR. J. LYON

De la Facultad de París. Especialidad en la curación radical de las hemorroides sin operación. Consultas de 1 a 3 p. m. diarias. Prado, 9, altos.
E. 75 Ind. 1 En.

CORPORACION CLINICA

Teniente Rey 78
Teléfonos: A-7913, M-2364

Tratamiento de las enfermedades por médicos especialistas. CLINICA DE RAYOS X, Radioscopías, Masajes, corrientes de alta frecuencia. Rayos ultra violeta. CIRUGIA Y MEDICINA EN GENERAL. Parteros y comadronas. Enfermedades de señoras y niños. Enfermedades de los OJOS, OIDOS, NARIZ y GARGANTA. Sífilis, INYECCIONES intravenosas, etc. General. Debilidad sexual e impotencia. BLENORRAGIAS.

TODAS LAS CONSULTAS $2

Reconocimientos: general, Empleando aparatos: $5.00. CONSULTAS, DE 1 A 5 y DE 7 A 9, (NOCHE). LABORATORIOS. Se hacen toda clase de análisis. ORINA COMPLETO: $3.50. ALMORRANAS: Son curadas sin operación, por procedimientos modernos. TATUAJES, manchas, arrugas, verrugas, etc., tratadas y quitadas. Enfermedades de la boca.

DENTISTAS

Extracciones sin dolor, trabajos artificiales, etc.

LOS POBRES, PRECIOS REDUCIDOS

ENFERMEDADES MENTALES Y NERVIOSAS
E. 104 Ind. 1 En.

DR. J. B. RUIZ

De los hospitales de Filadelfia, New York y Calixto García. Especialidad vías urinarias sífilis y enfermedades venéreas. Examen visual de la uretra y vejiga. San Lázaro 221-C. De 1 a 3. Teléfono A-9051. Para pobres de 10 a 12 y de 1 a 5.
E 115 30 d 1 En.

DR. BIENVENIDO GIROUD LESCANO

Medicina interna, sistema nervioso, cerebro y pulmón. Tratamiento de la tuberculosis, con la sacocricina combinada Rayos X, Radiografía, electroterapia, tratamiento del bocio sin operación. Consulta de 3 a 5. Infanta 75 letra F. Teléfonos M-2014 y U-2064.
E 125 ind 4 en

PROFESIONALES

DR. JOSE LUIS FERRER

CIRUJANO DE LA ASOCIACION DE DEPENDIENTES
Afecciones venéreas, vías urinarias y enfermedades de señoras, Martes, Jueves y Sábados, de 3 a 5 p. m Virtudes 143 y medio, bajos. Teléfono A-4364.
E 73 Ind. 1 En.

DOCTOR JOAQUIN BARALT MEDINA

MEDICO DE VISITA DE LA ASOCIACION DE DEPENDIENTES
MEDICINA INTERNA Y VIAS URINARIAS
Consultas diarias de 4 a 6 p. m. Calle Chacón, 23, altos. Apartamentos 4 y 5, teléfono M-4446. Domicilio: calle Paseo 213 y 215, entre 21 y 23, Vedado. Teléfono F-1464.
E 149 Ind. 10 En.

DR. ANTONIO CASTELL

Curación de las enfermedades de las Encías en sus primeros períodos. Carie Dental en todos sus grados. Extracciones y trabajos artificiales por métodos modernos y rápidos. Vacuna Autógena, Radium, Electricidad Médica. Consultas y operaciones de 9 a 11 y de 1 a 3. Estrella 45. Teléfono A-9889.
E 146 Ind. 10 En.

"POLICLINICA HABANA"

Suárez, 32. Teléfono M-6233.
DIRECTOR FACULTATIVO
DR. FORTUNATO C. OSSORIO
De Medicina y Cirugía en general. Especialista para cada enfermedad. Consultas de 1 a 5 de la tarde y de 7 a 9 de la noche. Consultas especiales, dos pesos. Reconocimientos $3.00. Enfermedades de señoras y niños. Garganta, nariz y oídos. (OJOS). Enfermedades nerviosas, estómago, corazón y pulmones, vías urinarias, enfermedades de la piel, blenorragia y sífilis, inyecciones intravenosas para el asma, reumatismo, tuberculosis, obesidad, partos, hemorroides, diabetes y enfermedades mentales, etc Análisis en general. Rayos X, masajes y corrientes eléctricas. Los tratamientos y sus pagos a plazo. Teléfono [illegible]
E. 106 Ind. 1 En.

Dr. C. E. FINLAY F A. C. S.

PROFESOR DE OFTALMOLOGIA
Especialista en enfermedades de los Ojos y de los Oídos
Calle 11 número 42, altos, esquina a K Vedado
Teléfono F-1178
Consultas de 11 a 12 y de 2 a 4 y por convento previo.
E. 102 Ind. 1 En

Dr. Federico Carreras Boada

Especialista en enfermedades de las Señoras y Partos. Secretas y Avariosis. Curación del "Cáncer externo" y el "Lupus" por el radium. Horas de consulta, de 9 a 12 a. m. y de 3 a 6 p. m. Gratis para los pobres el jueves, de 1 a 2 p .m. Compostela 66 (altos) teléfonos A-2427 A-0184.
E 144 30 d 13 En

DR. GONZALO AROSTEGUI

Médico de la Casa de Beneficencia y Maternidad. Especialista en las enfermedades de los niños. Médicas y Quirúrgicas. Consultas de 12 a 2. G, número 116, entre Línea y 13, Vedado. Telf. F-4233.
E 66 Ind 1 En.

DR. LAGE

Estómago, Debilidad sexual. Diabetes. Afecciones de señoras sifilíticas y venéreas. De 1 a 4 y a horas convencionales. Patria, 6, altos, Cerro. Telf. A-2757.
E 73 Ind. 1 En.

DR. RICARDO ALBALADEJO

Especialista en vías urinarias. Tratamiento especial para la blenorragia, impotencia y reumatismo. Electricidad Médica y Rayos X. Prado 62, esquina a Colón. Consultas de 8 a 12 a. m. y de 1 a 5 p. m. Telf. A-3344.
E. 82 Ind. 1 En.

POLICLINICA INTERNACIONAL

Director: doctor David Cabarrocas, Lealtad 143, entre Salud y Dragones. Teléfono A-0544. Consultas especiales de 9 a 11 a. m. y de 4 p. m. para pobres Primera atención médica con motivo de una consulta, reconocimiento, visita a domicilio, examen de Rayos X, análisis parcial orina, incisión acceso, inyección intravenosa de Neosalvarsan o cualquier otra inyección, cura corriente eléctrica, masaje agua caliente, pulverización vapor, completamente gratis para pobres. Inyecciones especiales para Reumatismo, Anemia, enfermedades de la piel, Sífilis, Venereas, Fiebres en general, Tuberculosis, Cáncer, enfermedad de señoras, Corazón, Riñones, Hígado, Estómago e intestino, sistema nervioso, análisis completo de orina y análisis exudado para venéreos, aplicaciones de aparatos de yeso, análisis sangre para sífilis, raspado uterino. Partos y Cirugía en general. Se regala la medicina al pobre.
E. 105 Ind. 1 En.

DR. ENRIQUE Fdez. SOTO
Y
DR. CARLOS DE LEJARZA

AUXILIAR
Oídos, nariz y garganta. Consultas: lunes, martes y jueves, de 2 a 4. Calle O, entre Infanta y 27. Teléfono U-2465 No visita. Dr. Lejarza, Teléfono F-4836.
E 79 Ind. 1 En.

DR. GUILLERMO LOPEZ ROVIROSA

Especialista en enfermedades mentales y nerviosas, incluyendo las de los órganos sexuales (pérdidas, debilidad, impotencia) Alteraciones del funcionamiento de las Glándulas internas. Estómago e Intestinos, Pulmones, Enfermedades de la piel, incluyendo las del cuero cabelludo y calvicie. San Lázaro 463, entre Infanta y D. De 5 a 7, (domingos de 4 a 6). Teléfono U-3221. A los enfermos del interior se envía a petición un cuestionario impreso.
E 151 Ind. 8 En.

INSTITUTO CLINICO

Director Facultativo: Dr. A. Flores, Neptuno 208, entre Oquendo y Soledad, bajos, entrada izquierda Teléfono U-3987. Curación radical de las Almorranas sin operación ni dolor. Excemas por antiguas que sean, inyecciones intravenosas para impotencia, Neurastenia, Sífilis, Reumatismo, Tuberculosis, Raquitismo y Escrofulosis, Blenorragia, Arterio-Esclerosis, Corrientes de Alta Frecuencia, Rayos Violeta, Extirpación de Verrugas, Niños, (31 años de práctica). Estómago y Colitis, Nerviosas y Mentales, Análisis de Orina dos y tres pesos, Sangre, Consultas dos pesos. Reconocimientos 3 y 5 pesos con aparatos. Curaciones a plazos. Consultas de 1 a 5 y 7 a 9 p. m.
E 94 Ind. 1 En.

PROFESIONALES

CIRUJANOS DENTISTAS

DR. L. SAEZ MORENO

CIRUJANO DENTISTA
Consultas todas las noches de 7 a 10, especial para personas que trabajan de día. Por el día doy hora fija a cada cliente, trabajos rápidos, garantizados y económicos, Neptuno 234, entre San Francisco y Espada. Teléfono U-19.66.
E 01 30 d 1o.

DR. PEDRO R. GARRIDO

CIRUJANO DENTISTA
Por las Universidades de Madrid y Habana. Especialidad en enfermedades de la boca que tengan por causa afecciones de las encías. Dentista del Centro de Dependientes. Consultas de 9 a 11 y de 12 a 3 p. m. Muralla 32, altos. Teléfono A-5260.
E 2876 Ind. 24 Dic.

DR. BERNARDO E ACEBAL

CIRUJANO DENTISTA
San Nicolás 67-A, altos, entre San Miguel y San Rafael. Teléfonos A-7822 y U-3343. Especialista en enfermedades de la boca. Hora fija para cada cliente.
E. 175. 30d. 22 En.

DR. VALDES MOLINA

CIRUJANO DENTISTA
Avenida de Italia número 24, entre Virtudes y Animas. Teléfono A-8583. Dentaduras de 15 a 30 pesos. Trabajos se garantizan. Consultas de 8 a. m. a 5 p. m. Los domingos hasta las 12 m.
E 154 Ind. 16 En.

DR. GUERRERO DELANGEL

DENTISTA MEJICANO
Técnico especial, para extracciones. Facilidades en el pago Horas de consultas de 3 p. m. a 8 p. m. A las empleados del comercio, horas especiales por la noche. Trocadero 68-B, frente al café El Día. Teléfono M-6395.
E 107 Ind. 1 En.

Dr. ALBERTO COLON

CIRUJANO DENTISTA
Especialidad: carie dental, rápida curación en dos o tres sesiones por dañado que esté el diente. Tratamiento de la PIORREA por la Fisioterapia bucal. Hora fija a cada cliente. Consultas de 9 a 5 p. m. Compostela 129, altos, esquina a Luz.
F 136 Ind. 8 En.

DR. ARTURO ALBERNI

Neptuno 177 y medio (bajos) encontrará usted garantía, economía y rapidez; cualidades que le enaltecen como dentista graduado en Baltimore y Habana. Consultas de 8 a. m a 3 p. m.
E 86 Ind. 1 En.

OCULISTAS

DR. A. C. PORTOCARRERO OCULISTA

GARGANTA, NARIZ Y OIDOS
Consultas de 12 a 4.
Para pobres, de 12 a 2. Honorarios módicos. San Nicolás 52. Teléfono A-8627.
E 90 Ind. 1 En.

DR. HORACIO FERRER

ESPECIALISTA EN LAS ENFERMEDADES DE LOS OJOS
Consultas de 2 a 5 de la tarde. Consultas por la mañana a horas previamente concedidas. Ave. de Wilson y L. Vedado. Teléfono F-4831.
E 70 Ind. 7 En.

DR. JORGE L. DEHOGUES

OCULISTA
De regreso de su viaje a Europa, ha reanudado sus consultas, de 11 a 12 y 3 a 5. Hora fija para cada cliente. Aguila 94. Teléfono A-3940.
E. 147 30 7 En

QUIROPEDISTAS

JOSE FRIAS Y LOPEZ "ALFARO", Hijo

Quiropedista
Trabajo sin cuchilla y no hago doler. Aguacate 24, altos, entre Empedrado y Tejadillo. Consultas de 3 a 4, domingos de 8 a 11. Precios convencionales. Teléfono M-2202.
E. 2468 30 d 16 Oct.

ORTOPEDICOS

EMILIO P. MUÑOZ

Ortopédico: Lazcano 138, (antes Manrique), teléfono A-9559, faja Especial para hernias, Vientre, Colon, etc., y aparatos para toda clase de imperfecciones: 20 años establecido.
E. 171 Ind. 18 En.

COMADRONAS FACULTATIVAS

MARIA NUÑEZ

Facultativa en partos. Comadrona del Centro Balear. Consultas para las asociadas y particulares, de 2 a 3 p. m. exclusivamente. San José, 124, letra A.
E. 158 Ind. 17 En

ARISTONICA L. DE BRAVO

Comadrona Facultativa
Con diez y seis años de práctica, ofrece sus servicios profesionales en Escobar 154 bajos. Teléfono A-8524. Consultas gratis, Martes y Jueves, de 1 a 4 p. m.
E. 140 30 d 12 En.

ANA MARIA V. VALDES

COMADRONA
Muchos años de práctica. Los últimos procedimientos científicos. Consultas de 1 a 4. Precios convencionales, 21, esquina a B, número 317. Vedado. Teléfono F-1252.
E. 157 Ind. 12 En.

GIROS DE LETRAS

ZALDO Y COMPAÑIA

Cuba número 76 y 78
Hacen giros de todas clases sobre todas las ciudades de España, y sus pertenencias. Se reciben depósitos en cuenta corriente. Hacen pagos por cable, giran letras a corta y larga vista y dan cartas de crédito sobre Londres, París, Madrid, Barcelona y Nueva York, New Orleans Filadelfia y demás capitales y ciudades de los Estados Unidos, Méjico y Europa, así como todos los pueblos.
E. 38 Ind. 1 En.

GIROS DE LETRAS

J. BALCELLS Y CO.

S. en C.
San Ignacio Núm. 33
Hacen pagos por el cable y giran letras a corta y larga vista sobre New York, Londres, París y sobre todas las capitales y pueblos de España e Islas Baleares y Canarias. Agentes de la Compañía de Seguros contra incendios.
E. 27 Ind. 1 En.

N. GELATS Y COMPAÑIA

103, Aguiar 103, esquina a Amargura. Hacen pagos por el cable, facilita cartas de crédito y giran pagos por cable; giran letras a corta y larga vista sobre todas las capitales y ciudades importantes de los Estados Unidos, Méjico y Europa, así como sobre todos los pueblos de España. Dan cartas de crédito sobre New York, Londres, París, Hamburgo, Madrid y Barcelona.
E. 41 Ind. 1 En.

CAJAS RESERVADAS

Las tenemos en nuestra bóveda, construídas con todos los adelantos modernos y las alquilamos para guardar valores de todas clases bajo la propia custodia de los interesados. En esta oficina daremos todos los detalles que se deseen.

N. GELATS Y COMPAÑIA
BANQUEROS
E. 40 Ind. 1 En.

(A) ALQUILERES DE CASAS

(1)—Habana

GRAN NEGOCIO

A la primera oferta razonable cedo contrato 9 años casa casi frente al Parque Central. Dirigirse por escrito a F. Alvarez, calle 21 número 322, altos.
3441 23 en.

SE ALQUILA

Una sala a media cuadra del Prado, entrada independiente, de esquina, con o sin muebles, servicio, luz, para consultorio y habitación, vista a la calle. Refugio y Consulado primer piso. Teléfono A-9523.
S 24 E.

LUJOSA Y BARATA CASA

Se alquilan los lujosos bajos de la letra H. de la casa San José 124, entre Lucena y Marqués González, con sala, saleta, tres habitaciones, salón de comer, cuarto de criado y doble servicio sanitario con calentador. Informa: señor Alvarez. Mercaderes 22, altos. El papel dice donde está la llave.

PROXIMO A LA TERMINAL

Se alquilan los altos derecha de la casa calle de Misión 8, con sala, comedor y dos cuartos y demás servicios. Informa: señor Alvarez. Mercaderes 22, altos. El papel dice donde está la llave.

EN 40 PESOS

Se alquila la espaciosa casa calle de Rosa Enrique 10, Luyanó, acabada de reedificar, con portal, sala, saleta, tres habitaciones, salón de comer, baño moderno cocina, patio y traspatio. Informa señor Alvarez. Mercaderes 22, altos, El papel dice donde está la llave.
3462 25 en.

BUENA ESQUINA

San Lázaro y Manrique, se alquila para establecimiento, contrato con fiador. La llave en el 4, por Manrique. Demás: Dr. Pina. Cuba, 44.
3377-78.—25 En.

SE alquilan los altos de Fernandina 59. Tiene sala, dos cuartos, cocina, servicios etc. Precio $35.00 con dos meses de garantía. La llave en los bajos. Informan Concha 37. I-1659.
3405 24 en.

EN Revillagigedo 76 se alquilan los altos con sala, saleta, tres cuartos, cocina y baño completo. La llave e informes Monte 56. Fotografía de Núñez.
3417 26 en.

OQUENDO 3

Se alquila esta espaciosa y ventilada casa sin altos, esquina a la calle de Agustín Alvarez, con sala, comedor, tres cuartos y de más servicios. Agua abundante. Informa señor Alvarez. Mercaderes 22, altos. El papel dice donde está la llave
3463 25 en.

MONTE 2-G y 2-H, se alquilan los dos altos, juntos o separados. Informan en la Bomba Prat, Monte 2.
3315.—31 En.

EN 50 pesos. Lo mejor y más nuevo de la Habana, calle de Hospital, esquina Salud, casa moderna, altos, sala, tres cuartos, baño completo caliente y fría, cocina gas, servicio criados. Llave en el primer piso. Informan: M-2004 y U-4394.
3344.—27 En.

SE alquila primer piso derecha Zanja 54, esquina Lealtad, acabado de fabricar 60 pesos. Informan: El Lazo de Oro. Sombrerería Manzana de Gómez. Teléfono A-8485.
3346.—31 En.

SE alquila el moderno segundo piso de San Miguel 69, sala, saleta, cuatro habitaciones, cuarto para criados, abundante agua. Informan en los bajos.
3361.—27 En.

50 pesos mensuales, alquílase Jesús Peregrino 65, entre Soledad y Castillejos. Llave: bodega esquina Soledad. Dueño: de 12 a 3. Empedrado 49.
3380.—29 En.

EN BELASCOAIN 26

Esquina de fraile a San Miguel y altos del Banco del Canadá, se alquila un piso con hall, recibidor, sala, comedor y cuatro aposentos; cuarto de baño y doble servicio. Todas las habitaciones dan a la calle, ventilación y punto ideales, solo a familias decentes y estables. A todas horas. Informa el Conserje López. Precio módico.
3382.—2 Feb.

CARLOS III, esquina a Almendares, acabados de fabricar, se alquilan los espaciosos y ventilados altos de este edificio. Informan en la misma el doctor Ordetx. Teléfono F-1986.
S. 577.—25 En.

EN el Vedado, Baños y 11, se alquila una esquina para cualquier comercio. Es grande. La dueña en los altos. Teléfono F-2252.
3296 25 en.

ALQUILERES DE CASAS

SE alquila el primer piso de la casa calle Industria 168, frente al Capitolio, compuesto de sala, saleta, comedor, cinco cuartos, baño intercalado, cocina y cuarto y servicios de criados. Se informa en los bajos.
3393.—24 En.

SE alquila un casa de planta baja, acabada de construir, estilo moderno, cuartos grandes; en San Lázaro número 21[illegible] entre Escobar y Gervasio. Informan en la misma.
S. 574.—28 En.

MURALLA 89

Espléndida casa con dos pisos independientes para establecimiento, tiene talleres y cuatro cuartos para dependencia. La llave en La Francia. Demás: Dr. Pina. Cuba, 44.
3379.—25 En.

SAN Rafael y Amistad, frente al Ten Cen, se alquila un primer piso, altos de la peletería. Teléfono A-3786.
3386.—24 En.

A una cuadra de Monte, bonita y moderna casa, se alquila; Revillagigedo 22 altos. Sala, saleta, tres cuartos, baño intercalado, comedor al fondo, cuarto y servicio de criado. Informan en los bajos.
S 558 25 en

ZEQUEIRA 12-A, ALTOS

Alquilo casa moderna. Sala, saleta, tres cuartos en $40. Llave bodega. Informes Monte 350. Teléfono M-1365.
2896 22 en

VEDADO, alquilo altos modernos, calle 25 entre 6 y 8, número 424, con cuatro habitaciones, terraza, sala, saleta, hall, dos habitaciones criados, lavandería etc. Las llaves e informes altos esquina número 428. Teléfono F-4992 y A-8476.
3293 24 en.

MALECON 232 entre Campanario y Manrique, primer piso alto, moderno, propio para persona de gusto, capaz para regular familia. Informan San Lázaro número 232. Teléfono A-6894.
3275 24 en.

SE ALQUILA

Escobar 22, por Lagunas, altos, casa pequeña, sala, dos habitaciones, cocina y servicios. La llave en la bodega. Informan Teléfono U-1991. D. del Río.
3282 23 en

QUINTA número 79 esquina a Concha, se alquila este local propio para establecimiento o depósito. Informan en Cristina número 50, esquina a San Francisco.
S 557 30 en.

SE alquila una casa muy moderna en la Zona Falla Gutiérrez, Jovellar 19 A., esquina a Aramburo, muy cerca del Malecón. La llave en la misma. Informan U-3653.
3283 28 en.

ALTOS independientes Genios 17, casi esquina a Consulado con sala, balcón calle, una habitación baño $36, entresuelos $34. Llave bodega al lado. Dueño: San Lázaro 101 casi esquina Galiano. M-8023
3280 24 en.

ALQUILO a familia decente San Lázaro número 101, bajos, casi esquina a Galiano. Sala grande, dos ventanas, comedor, tres habitaciones con lavabo agua corriente, cuarto criado $85. M-8023.
3281 24 en.

SE alquila la hermosa casa Suárez 118, altos, compuesta de sala, saleta, cuatro cuartos, cocina de gas, baño intercalado baño de criados y servicios sanitarios completos. Alquiler $65. Informan: Teléfonos A-4358 y M-6263, altos botica Sarrá.
3261 27 en.

PARA ESTABLECIMIENTO SAN RAFAEL 57

entre Manrique y Campanario, acabada de construir, nueve metros por diez y seis. Llave en los altos. Informes San Ignacio 40, altos. Teléfono A-8701.
3234 4 Fb.

EMPEDRADO 46, ESQUINA A COMPOSTELA. SE ALQUILAN LOS GRANDES BAJOS DE ESTA CASA. LA LLAVE Y LOS INFORMES EN LOS ALTOS.
3106 27 En.

HABANA 172 entre Luz y Acosta, se alquila esta casa muy bien situada cerca de la Secretaría de Obras Públicas. Informan en Obrapía 22. Teléfono M-2267.
3201 23 En.

ARAMBURU Núm. 52

Se alquilan hermosos y ventilados pisos altos, compuestos de sala, comedor, tres habitaciones, cocina y servicios. Precio: 55 pesos. Informes: Telf. F 5506.
3175 28 en.

SE alquilan los nuevos altos de Subirana, dos hermosas habitaciones, baño intercalado completo, cocina, balcones a la calle, na 38, cerca de Carlos III, sala, comefrente y patio, cielo raso, luz eléctrica por tubería. Llave en los bajos. Unico precio 50 pesos. Informes: Habana y Amargura, Joyería o teléfono M-9126.
2810 26 en

INDUSTRIA 53, segundo piso, sala, saleta, cuatro cuartos con lavabos, comedor al fondo, baño completo, cuarto criado y servicio, etc., muy frescos y bien situados. $90.00. Informan en el primer piso derecha.
3052 23 en

SE alquila el hermoso piso segundo de la calle Habana número 194 entre Acosta y Jesús María, consta de sala, saleta, comedor, cuatro cuartos, servicio intercalado moderno y cuarto de criado; $80.00. Las llaves en los bajos. Informan doctor Marinelo. F-4430.
S 548 30 En.

SAN RAFAEL 108

altos, entre Escobar y Gervasio, sala, recibidor, comedor, cinco cuartos, baño agua por motor eléctrico. La llave en los altos. Informan calle 9 número 44, Vedado. teléfono F-1341.
3043 23 en

CASAS MODERNAS PARA PERSONAS DE GUSTO

San Lázaro 470. Tiene los pisos más claros y frescos de la Habana, agua abundante, a todo lujo, estilo Renacimiento Florentino, vestíbulo de mármol, pinturas estilo Rafael en los Loggias del Vaticano. Puede vivir como en casa propia. Informan: Morales y Ca. Teléfonos A-2973 y F-7236.
E. 186.—6d. 19 En.

10 CENTAVOS
DE 7 A. M. A 5 P. M.; Y DE 5 A 10 P. M.
15 CENTAVOS

SOLICITUDES DE TRABAJO: DIEZ CENTAVOS
DEPARTAMENTO DE ANUNCIOS CLASIFICADOS

10 CENTAVOS
DE 7 A. M. A 5 P. M.; Y DE 5 A 10 P. M.
15 CENTAVOS

FOLLETIN 59

WILLIAM J. LOCKE

MOORDIUS Y COMPAÑIA

NOVELA

traducida del inglés por

TH. SCHEPPELMANN

De venta en la "Librería Nueva" de José López González, sucesor de Jorge Morlón, Pí y Margall número 98, (antes Obispo). Teléfono A-2717.—Habana.

(Continúa)

estación telefónica fué satisfactoria.

—Que haga usted el favor de subir, señor.

Timoteo subió aquellas escaleras que le eran familiares y llamó a la puerta de Augustus, no atreviéndose a usar de su antiguo derecho a entrar sin aviso. Cuando oyó el alegre "¡Enrte!" entró en la lujosa habitación. Augustus se levantó y le estrechó la mano. ¡Querido Timoteo! ¡Qué alegría en volverle a ver! ¿Por qué no había venido antes? Le había escrito lo que sentía acerca de aquel estúpido asunto. Bien. Suponía que Timoteo se habría rehecho.

Lo hizo sentar en el sillón de las visitas, le dió un cigarro puro, le puso las manos en los hombros y miró con atento cariño su cara apenada. Cuando Timoteo vió la bondad y la simpatía en la joven pero marchita faz de Augustus, se le ocurrió de repente que allí había un afecto sincero con el que jamás contó.

—Tiene usted mala cara. ¿Qué es de su vida?

—He pasado una temporada infernal—dijo Timoteo.

—Ya lo sé. Pero ahora ya pasó. Centenares de hombres buenos han tenido que entendérselas, sin culpa suya, con el Tribunal de Quiebras, y han logrado luego salir de la situación de un modo u otro.

—Yo nunca saldré—dijo Timoteo.—Yo estoy caído definitivamente y no me levantaré.

—¿Qué quiere decir? ¡Dígamelo!

Poco a poco logró que Timoteo le contara la verdad. Y entonces Augustus tembló como él temblaba: como una hoja de otoño.

—Pero ¡qué tonto! ¿Por qué no me lo dijo antes? ¿Cómo había de saberlo? En la contestación a mi carta nada me dijo usted. ¡Dios mío! ¡Escribiendo a los que publican anuncios! Pero, hombre de Dios, ¿usted no sabe que tiene buenos amigos? ¿Usted cree que es posible vivir y tratar íntimamente con seres humanos, aun cuando sean tan absurdos como nosotros, sin inspirarles cariño?... ¡Demonio de hombres!

—Yo no lo sabía—dijo Timoteo con voz quebrada.

Augustus le riñó.

—Pues debía usted saberlo. Los peritos en contabilidad no se pasean por ahí tocando la mandolina y dando serenatas amorosas para demostrar su cariño. Pero tienen sentimientos humanos.

Los de Timoteo, en aquel momento, le impedían hablar. Levantó al aire las delgadas manos.

—¡Oh, qué tonto!

—Creo que sí que lo soy—dijo Timoteo con la cabeza entre las manos. —Por eso no lo sabía. Soy un hombre tan corto de genio, que si alguien me dice... bueno, lo que usted acaba de decir... me coge de sorpresa.

Se pasó la mano por los ojos, se levantó y cogió el sombrero y alargó la mano. Balbuceó algunas palabras.

—Nunca olvidaré su bondad, Augustus. Creí que estaba solo, sin amigos. Ha hecho usted de mí otro hombre.

La Hoja Otoñal le miró perplejo.

—¿Pero qué diablos va usted a hacer?

—No lo sé — contestó Timoteo,— pero...

—Pero ¿a qué ha venido usted?

—Otro día hablaremos de eso—dijo Timoteo con el corazón rebosante.

Augustus lo echó sobre un sillón, regañándole airadamente.

—Pues, para decirlo sin ambages, usted ha venido para ver si le encontramos un empleo.

Timoteo se encogió y murmuró algunas protestas. Lo que entre ellos acababa de suceder le había elevado a un plano espiritual en el que debía permanecer de momento para darse cuenta de ello. Las niñas le querían: esto tal vez era obra de la naturaleza. Una mujer le amaba: esto, aunque incomprensible, podría ser obra del sexo. Pero que un hombre, y un hombre a quien siempre había considerado como persona mundana, amable, pero sin emotividad, lo quisiese también, esto era una revelación y una maravilla que eclipsaba a todas las demás cosas humanas. ¿Solicitar un empleo? ¡Esto era profanar aquel momento! Su alma sensible le mandaba marcharse. Hizo un movimiento para levantarse, pero el otro le obligó suavemente a permanecer en la silla y le miró con su mustia sonrisa.

—Precisamente tengo aquí un empleo para usted... si usted cree que vale la pena de que lo acepte. ¿Qué le parece venir nuevamente aquí? No como socio, ya que desgraciadamente eso es imposible por razones que se le alcanzan. Pero el viejo Greening acaba de retirarse, gracias a Dios, jubilado. Usted sabe que siempre fué un desastroso valetudinario, y estamos buscando otro encargado. Claro está, Timoteo—continuó diciendo de prisa para pasar lo más rápidamente posible por encima de susceptibilidades que pudieran resultar heridas,—claro está que podremos darle un poco más que a él, eso es natural, y usted tendrá otra vez su despacho antiguo y disfrazaremos las cosas de modo que los empleados crean que es usted socio y en todo lo que sea posible tendrá usted la antigua autoridad y la antigua situación. Como le digo, si le parece bien, querido amigo... Se trata solamente de un sueldo, como sabe.... pero puede que le ayude a pasar un año o dos, hasta que salga otra cosa. Y para nosotros sería usted un enviado de Dios. ¿Qué me dice usted?

Timoteo permaneció sentado, con la mirada fija, los puños apretados contra las sienes y la ensombrecida frente como hierro contraído.

—Dios es muy bueno para mí—dijo. Y luego, creyendo en su turbación que esta expresión de la gratitud de su corazón no era lo suficientemente personal, añadió exaltadamente:

—Pero usted es mejor, Augustus.

CAPITULO XXIII

Era un día bochornoso de fines de julio. Timoteo se hallaba en su antiguo y sombrío despacho, situado al final de un largo pasillo del piso bajo; pero estaba allí como empleado, sujeto a ser llamado en cualquier momento a la presencia de cualquier socio de la casa que tuviese necesidad de sus servicios. Al principio le había extrañado esta sujección, pero la general bondad que advirtió en la casa atenuó la dureza de la humillación. Al cabo de algunos meses le parecía que era para aquello para lo que había nacido. El trabajo era siempre análogo, sencillo de entender y fácil de realizar. Los días que reinó como un dios engañado y confuso en Kingsway se habían borrado de su imaginación como los detalles de un sueño olvidado.

El trabajo había disminuído. Todo el que podía se alejaba de Londres. Dentro de pocas semanas él también se marcharía a Devonshire a ver a la pequeña hada de ojos castaños a quien no había visto desde Navidad, en que su hermana le arregló una cama en el salón de su casa. Su corazón clamaba por Naomí.

Sin embargo, pensaba, Dios y Augustus habían sido muy buenos para con él. También muchas otras personas; y también la suerte. Porque llegó un momento en que el devengo automático de las anualidades del sueldo que correspondía a Timoteo por la administración de la fortuna de Susana, y que él había hipotecado, permitió al depositario oficial del Tribunal d eQuiebras declarar en favor de Timoteo un pago sustancial de un considerable número de chelines por libra esterlina. Si Susana permanecía soltera, el día del desempeño completo llegaría al cabo de un plazo no muy lejano. Entretanto, Timoteo vivía muy estrechamente, con arreglo a un presupuesto de gastos mucho más reducido que aquel que un día menospreciar aMoordius. Comía peor todavía que en sus comedores de otro tiempo. Las suculentas chuletas costaban dinero, hasta en un comedor de tan pocas pretensiones. Ahora acostumbraba entrar en un bar ruidoso, en donde los ahorradores y los desdinerados se subían en altas sillas, y se alimentaba nde carne fría y de pan, más grandes cantidades de mostaza y agua, cosas estas dos últimas que eran gratuitas. Se desayunaba, dormía y comía en una mísera casa de pensión de la plaza de Torrington, Bloomsbury, que se titulaba Hotel Residencial. Algunas veces, en las horas de solaz, jugaba al billar, en una mesa detestable, con un joven japonés, estudiante de la universidad; y otras veces jugaba a las cartas con una soeñra anciana que parecía haber estado en buenas relaciones con la Reina Victoria. Era la suya una existencia sin alegrías, pero que llenaba sus pretensiones modestas... Su cuenta en el banco aumentaba poco a poco, lo que, mirando al porvenir, er apara él muy alentador.

Un cambio de mas trascendencia surgió en su vida con el restablecimiento de sus relaciones con Valeria. Poco después de reingresar en casa de Combermere Hijo y Combermere, había recibido una carta de ella con la dirección "París, Lista de Correos". Le decía que había tratado de ser valeroso y apartarse del camino de él; pero tenía el corazón traspasado; le era necesario saber de él o moriría... y tenía miedo a morir. Materialmente se hallaba bien. Aun no había cabado el dinero que tenía y todavía le quedaban las joyas para afrontar el porvenir. Entretanto había hallado algún alivio económico y un poco de distracción dando lecciones de inglés a las hijas de una persona amiga. Que no se apurase, pues, por su situación. Pero ella no podía soportar por más tiempo el silencio entre los dos, aquel silencio que ella misma había impuesto. Y Timoteo, contestando en el pequeño y sombrío dormitorio del Hotel Residencial, contó toda su vida en su carta, apto quizá por primera vez en hilvanar con palabras la historia de sus sufrimientos y en descubrir a otra persona los rincones secretos de su alma. Ella le había contestado, dolida por el remordimiento, volcando sobre él todo el bálsamo de su amor con beso apasionado de mujer, para curar la herida de la separación de Naomí y de la pérdida de su casa y de todo lo que era querido para él. A Timoteo le pareció que Valeria hbía sufrido otra transformación. Escribía como una mujer situada en un nivel más elevado, con un conocimiento nuevo, casi sereno, de las tribulaciones humanas y con una nueva e inspirada simpatía. El amor vibraba en cada línea de sus cartas; pero era un

M.E.C.D. 2016

(A) ALQUILERES DE CASAS

SE ALQUILAN LOS HERMOSOS ALTOS DE

la casa calle de Galiano 1s, entre Animas y Lagunas. Se componen de sala, saleta, ocho cuartos, hall, comedor, cocina, cuarto de criados y demás servicios. La llave en los bajos. Informan en el Teléfono: I-2724. 2873 23 en.

SE alquila la casa San Lázaro 330 bajos, con sala, comedor, tres cuartos, baño intercalado, cocina, baño y servicio de criado. La llave en la bodega. Informes F-2647.
2976 23 en.

ESQUINA EN SAN RAFAEL

Se admiten proposiciones de alquiler por la casa San Rafael esquina a Aguila. Tiene 18 metros por San Rafael, 21 por Aguila y entrada por la calle San Miguel; siendo su superficie total de 520 metros. Es lugar propio para un gran establecimiento de lujo, por su amplitud y proximidad a los tres comercios más importantes de la Habana; Almacenes Fin de Siglo, La Casa Grande y El Encanto. Trato directo con el propietario, en San Rafael 32.
2317 30 en.

CONSULADO 28

Entre Prado y Genios, se alquila la planta baja, compuesta de zaguán, sala, recibidor, comedor al fondo, tres hermosas habitaciones, baño, etc. La llave en los altos. Informan: Habana 82. Teléfono A-2474. 2375 23 en.

BLANCO NUMERO 26

Se alquilan los bajos de esta casa con sala, comedor, tres cuartos y baño. La llave en los altos. Informa: Chaple y Sola. Teléfono A-2736. 2838.—23 En.

PRADO 18

Se alquilan los altos. Tiene sala, saleta, cuatro grandes habitaciones, un gabinete a la sala, gran comedor, cuarto de criado con su baño y todos los demás servicios. Informa el portero del No. 20 y teléfono M-1862.

PRADO 16 y 18

Se alquilan los entresuelos, con tres y cuatro habitaciones respectivamente, sala, comedor, cocina y demás servicios. Informa el portero del No. 20 y Teléfono M-1862.

CRISTINA 10

A una cuadra del Mercado Unico. Se alquilan cómodas y baratas casitas. Informa la encargada. Departamento número 1. 2828. 23 En.

SE alquila el alto de San Lázaro 221-B, con sala, saleta, tres cuartos, servicio completo, buen baño, agua abundante, alquiler módico. Informan en la Filosofía. La llave en la bodega. 2863.—24 En.

SE alquila la casa Villegas No. 123. Informan al lado. 2585 23 en.

ALQUILO 50 pesos sin rebaja modernos bajos Aguila número 263, sala, comedor, tres cuartos, servicios. Llaves bodega Aguila y Apodaca. Dueño I-2450. 2577 25 En

SE alquilan los bajos de Malecón número 45 entre Aguila y Blanco, con sala, comedor, tres habitaciones, baño, cocina y cuarto y servicio de criados. La llave en los altos. Precio $100.00. Informan teléfono F-5976. 2603 23 En.

SE alquilan los espléndidos y frescos altos de Virtudes 137 con sala, recibidor, despacho, cinco habitaciones, baño y cocina gas. Información y llave teléfono A-6550. 2597 25 En.

SE alquila el segundo piso de la moderna casa San Lázaro 299 entre Soledad y Aramburo con sala, recibidor, cuatro habitaciones, comedor al fondo, cuarto y servicio de criado, ampia azotea con magnífica vista al mar, etc. La llave en la misma. Informes San Ignacio 50, Teléfono A-7501. 2630 27 En.

OJO

Se alquilan los altos de la casa Cádiz número 7; la llave en Cádiz número 5 letra A Informan en Maloja número 6, de 7 a 9 p. m. S 442 26 En.

SE alquila segundo piso, compuesto de sala, recibidor, tres habitaciones, comedor, baño intercalado, cocina de gas, cuarto y servicio de criados, en 65 pesos. Estrella número 49. S. 498.—26 En.

SE alquilan los altos de la casa Cádiz número 7. La llave en Cádiz número 5, letra A. Informan en Maloja, número 6, de 7 a 9 p. m. S. 442.—24 En.

MALECON. Piso principal, encima del bajo. Sala, dos cuartos, cocina, baño; preciosa vista del paseo. Malecón 56 entre Galiano y San Nicolás. Amueblado o no.
2497 29 en.

SE alquila el bajo de Virtudes 177. Sala, cocina, tres habitaciones y baño intercalado en $55. Casa nueva, muy fresca y agua abundante. Informes en La Moda. Neptuno y Galiano. Tel. A-4454. 2980 23 en.

SE alquila la casa Avenida de la República 54, segundo piso, izquierda, compuesta de cuatro habitaciones, sala, comedor, baño, cocina, cuarto de criados con servicio sanitario, a una cuadra de Prado. Para más informes: Malecón, 12, bajos, izquierda. 2216.—24 En.

Se alquilan los altos de Habana número 3, con sala, dos cuartos, baño y cocina, precio 60 pesos al mes. Informes: Claudio Arellano. Cuba, 50. Teléfono A-8299.
E 2877 Ind 29 dic.

CAMPANARIO 33

Se alquilan los altos de esta moderna y espléndida casa propios para numerosa familia y de gusto, también reune condiciones para Colegio de Señoritas o profesional y su familia. Estará abierto de 1 a 4 e informan Industria 72 y medio. Edificio Corbon. Teléfono M-7204. 2654 27 En.

SE alquilan los altos Gloria número 172 esquina a Carmen tienen bastante agua, llave en la bodega. Informan Compostela número 148 Teléfono A-9321. S 479 1 Fb

SE alquilan los modernos y hermosos altos de la casa Subirana número 27, con sala, recibidor, tres habitaciones, comedor, baño intercalado completo, cocina de gas y demás servicios. Precio: $55.00. La llave en los bajos. Informan Tejadillo 45, teléfono A-2575. 2688 27 en.

SE alquila el primer piso de la casa Galiano 108, frente a Barcelona en el segundo piso informan. 2570 23 En.

AMENIDAD y Cruz del Padre, a una cuadra de Infanta, alquila casa. Sala, cuarto, comedor y servicios. Informes en la bodega de Pedroso y Cruz del Padre. 2871 18 fb.

ALQUILO en 60 pesos, modernos altos, primer piso, compuestos de sala, saleta, tres cuartos y servicios modernos, agua abundante. Cienfuegos 33. La llave en la bodega. Informan Prado 119, camisería. 3020 23 en.

SE alquilan los altos de la casa Reina núm. 106, compuestos de sala, saleta, comedor y cuatro habitaciones, con su baño, etc. La llave al lado en el 104. Para más informes, Boada, Teléfono X-1313 3006 24 en

SE ALQUILA

Los bajos de la casa Santiago número 34, a una cuadra de Carlos Tercero y otra de Belascoaín con sala, recibidor, cuatro cuartos, comedor al fondo, baño intercalado, cocina de gas, calentador de agua, cuarto criados, servicios de criados, patio y traspatio, con agua abundante. Informa en el segundo piso. 2842.—23 En.

ALQUILERES DE CASAS

Para comerciantes en gran escala de tejidos, peletería o muebles, se admite proposición en alquiler a base de buen contrato, por esquina moderna de 250 metros en Neptuno, buena acera de Galiano a Escobar. Manuel González, Jesús María 125 altos, teléfono M-3095.
2989 27 en.

BONITOS ALTOS

con sala, tres habitaciones, una de criados y servicio para estas, comedor, sala, cocina, todo admirablemente distribuido, baño lujoso; se alquilan en Neptuno 167 por $65.00. Fiador. Llave en los bajos. Informes M-7936 3127 24 en.

SE alquilan hermosos bajos Carlos III 221, de moderna y lujosa construcción frente al Colegio La Salle y muy próximo al Colegio El Angel de la Guarda. Portal, vestíbulo, sala, antesala, cinco habitaciones, lujoso baño intercalado, salón de comer, pantry, cocina, servicios de criados y dos patios. Teléfono I-6271. 3080 31 23 en

SE alquilan los preciosos altos de Fernandina 87-A, a una cuadra de la Calzada de Cristina. Constan de sala, saleta, tres amplias habitaciones y demás servicios. Para otros informes llame a los teléfonos A-1561 M-5780. 3208 24 En.

EN $50 alquilo los modernos y bonitos altos Oquendo 126. Sala, saleta corrida, dos cuartos, cocina de gas, baño intercalado completo, agua caliente y fría en todos los servicios. La llave en el 128. Su dueño Sol 96. Teléfono A-0510 3143 25 en.

SE alquilan los modernos altos de Picota 51, compuestos de sala, recibidor, tres cuartos, baño intercalado, comedor al fondo, cuarto de criados y servicio de criados. Informan San Rafael 113. 3064 27 en.

EN $55, alquilo segundo piso San Rafael núm. 26, véalos a todas horas. "La Duquesa", San Rafael núm. 26, teléfono A-9124. 3062 25 en

CALLE Cuba 22 se alquilan tres pisos con elevador, sala, recibidor, 5 cuartos, cuarto de baño moderno, cocina de gas. La llave en Cuba 24. $125. 2099 24 en.

SE alquilan los altos de Habana 14. La llave en los bajos. Informan Telf. A-7923. 3202 24 En.

EN el mejor punto de la Habana, Calzada de Galiano y San Lázaro, se alquila el primer piso con sala, saleta, tres habitaciones, salón de comer, baño completo, cuarto para criados, servicios para los mismos y cocina Toda acabada de pintar. Precio de situación. Informes en los bajos, Compañía de Accesorios de Automóviles. 3137 30 en.

ESCOBAR 15, altos, entre Lagunas y San Lázaro, sala, recibidor, tres cuartos, más otro azotea, baño, cocina, llave bodega esquina. Informes Habana 186, altos. Teléfonos M-1541. F-1795 3204 23 En.

SE ALQUILA

una magnífica casa situada en la Avenida de Washington 10 (antes Marina) Tiene portal, sala, comedor, tres cuartos cocina, servicios sanitarios, patio. Precio $85.00. La llave en la casa de al lado. Informan García Tuñón. Teléfono A-2856 Aguiar y Muralla. 2277 24 en.

EN Muralla 37 A., esquina a Aguila, se alquila el entresuelo, propio para comisionista con depósito o vivienda. Tiene servicio sanitario. Informan: García Tuñón. Aguiar y Muralla. Teléfono A-2856. 3078

ALAMBIQUE 4, altos, sala, saleta, tres cuartos, baño, etc. $60.00. Informa: Vivancos. Cuba 48. Teléfono M-4806. Consulado 13. Teléfono M-6570. S 519 24 en.

SAN JOSE 152

Se alquila el primer piso, propio para familia de gusto, tres grandes habitaciones, sala y comedor, baño intercalado, servicio y cuarto de criado independiente. La llave e informes en la bodega de Hospital o al Teléfono U-5510. 3130 27 en.

SE alquila el segundo piso alto de Crespo 4, con sala, saleta, tres cuartos y servicios sanitarios. Informan Teléfono I-2547. 2573 22 En.

EN Panchito Gómez Toro, (Corrales), número 2-E, entre Zulueta y Cárdenas, se alquila un hermoso piso alto, claro, ventilado, abundante de agua y con todo el confort moderno; compuesto de sala, saleta, cuatro amplias habitaciones, comedor, baño y demás servicios. La llave e informes, Máximo Gómez (Monte), No. 15. Almacén de Tabaco. 2760 12 fb.

PARA COMERCIO

Se alquila Muralla núm. 65. Informa Sr. Fraga, Compostela y Muralla, café.
1897 27 en.

EN Rayo Nos. 28 y 30 entre Dragones Zanja altos, se alquilan habitaciones muy grandes, frescas y baratas, hay agua en abundancia, pueden verse a todas horas. 56245 30 en

SE alquila, propio para personas de gusto, el más cómodo piso alto de la moderna casa situada en Belascoain 95. (Edificio Recarey). Tiene sala, saleta, tres habitaciones, una de criados y los más cómpletos servicios. Las llaves en la Portería.
1969 27 en

HERMOSA CASA

Alquilo hermosa casa de dos plantas, Gervasio, 141, propia para colegio, familia o casa de huéspedes, alquilase junta o separada. Llaves en la misma. Informarán: Prado 86, altos. 2204-05.—29 En.

SE alquilan los espléndidos y lujosos bajos de Jovellar 35 entre M y N., compuestos de sala, recibidor, 4 habitaciones comedor, galería de cristales, baño intercalado, cuarto de criados, cocina de gas y de carbón, dos patios, entrada independiente para criados. La llave en los altos. Informan: A-4794. 2902 28 en.

DRAGONES 25, se alquila casa para comercio de sala, saleta, tres habitaciones, patio y demás servicios. La llave en la misma de 10 a 1 y de 3 a 6. Informes: Aguiar 66. Dr. Mantecón. 2888 23 en.

SE alquila el principal de Concordia 94 entre Escobar y Gervasio; con sala, recibidor, cuatro cuartos con el de criada, baño completo intercalado, comedor espacioso, todo moderno. Precio reducido. Fiador o fondo. Vealo. La llave en el segundo piso. Teléfono F-2840. S 509 26 en.

SE alquilan los bajos de Concordia 193, moderno; compuestos de sala, de dos ventanas; saleta, y cuatro habitaciones. Llave en la botica. Informes J No. 200, Vedado. Teléfono F-4723. S 508 28 en.

(2)—Vedado

VEDADO. Se alquila hermosa residencia, propia para una Embajada, Legación o familia pudiente y de buen gusto. Lujo, comodidad y situación inmejorable. 23 y B. "Baby-Home". Puede verse todos los días de 9 a 11 a. m. y de 2 a 4 p. m. Informa su dueño en San Pedro 12, sexto piso, de 9 a 11 a m o por los teléfonos A-5809 FO-1609
3414 29 en.

SE alquilan los modernos altos y bajos de la calle 12, número 25, entre 13 y 15, Vedado, acabados de reedificar, en $75 los altos y en 55 pesos los bajos. La llave en la bodega. Informan en Prado número 119. Camisería. 3339.—25 En.

SE alquila en 77 pesos el hermoso piso alto de 19, número 245, entre E y F, Vedado. Tiene sala, recibidor, cuatro cuartos, comedor y demás servicios. Puede verse. Pregunten por el señor Fermín. 3364.—24 En.

AVENIDA de los Presidentes, esquina 23, planta alta, se alquila. Informan: Teléfono F-5460. 3386.—27 En.

ALQUILERES DE CASAS

SE alquilan los bonitos y amplios bajos de Paseo número 257, entre 25 y 27; con dos baños, seis cuartos, garage, acabada de pintar, en lo más alto de la loma del Vedado, a 37 metros sobre el nivel del mar, dos tranvías por el frente, en la esquina la iglesia, la calle 23 a una cuadra. En los altos informan. S. 569.—26 En.

VEDADO. Se alquila la planta alta de la casa calle 25 entre 4 y 6, portal, sala, comedor, tres cuartos, baño, cuarto y servicio de criado, cocina de gas. Informan 2 número 8 entre 9 y 11. La llave en la bodega. 3221 25 En.

SE alquila la hermosa casa Diecinueve número 380, entre 2 y Paseo, acera de la sombra, compuesta de jardín, portal, sala, saleta, tres habitaciones, cuarto de criados, cocina, baño intercalado y servicios sanitarios completos. Informan: Teléfono A-4358 y M-6263, altos botica Sarrá. 3262 27 en.

SE alquila para el día primero, preciosos bajos con todas comodidades a una cuadra Colegio La Salle 11 entre A y B 322. Renta $125.00 con garage. Tel. F-4989. S 562 28 en.

REBAJADOS los altos acabados de pintar C 262 esquina a 27. Sala, tres habitaciones, una pequeña, comedor, baño completo, cuarto y servicio de criados, galería y terraza. La llave e informes en C 268. 3300 25 en.

CASITAS INDEPENDIENTES

Vedado. En la calle 26 entre 27 y 29, Vedado, a cuadra y media del tranvía de la calle 23. Se alquilan casitas compuestas de portal, sala, cuarto, cocina, servicios sanitarios, patio independiente. Precio $17.00 las del Pasaje y $20.00 las que dan a la calle 26. Informan: Manuel Rodríguez, bodega de 26 y 27. Teléfono A-0383. 3181 9 fb.

ALQUILO modernos altos acabados de pintar, calle 27 entre D y E, núm. 94, Vedado, compuestos de sala, cuatro cuartos, baño intercalado, saleta de comer al fondo, cocina, cuartos y baño de criados. La llave altos del lado. Informes. F-1364. 3019 23 en

VEDADO, K, 195, casita interior, portal, sala, comedor, dos cuartos, cocina, baño, patio, $35.00. Informan allí. 3049 23 en.

VEDADO. En lo más aristocrático de la elegante barriada, se alquilan los espléndidos altos de la esquina de la celle 17 y C. Tienen 5 habitaciones, comedor, sala, hall, y una hermosa terraza que da a las dos calles. Rentan $115.00. Informan en los bajos, Francisco Plá y Cía. Teléfonos A-5070 y A-7455.
3182 25 En.

VEDADO, se alquilan modernos altos acabados de pintar, sala, gran comedor, cuatro cuartos, baño completo, cocina y calentador de gas, cuarto y servicio de criados, muy baratos. Baños esquina 21. Informes en los bajos. 3203 23 En.

SE alquila calle O entre 17 y 19, un piso con muchas comodidades. Puede verse a todas horas. Edificio Piloto. Teléfono F-4475. S 528 24 en.

VEDADO

Se alquilan en la calle A esquina a Primera un chalet co ngarage en $80 y una casa en $55. La llave la tiene el sereno. 3230 25 En.

SE alquila la hermosa casa calle A número 17 entre Línea y 11, Vedado. Llave e informes en la misma. S 531 25 en

VEDADO. Alquilo calle 19 No. 247, bajos, entre F y Baños. Jardín, portal, sala, comedor, tres cuartos, cocina, dos baños. Informan: F-5913. S 532 26 en.

VEDADO, alquilo espaciosos y bien situados altos de Calzada No. 169 entre Y y J, independientes desde la acera y el alto de H No. 93, entre 9 y 11 casi esquina a Línea; reunen muchas comodidades. Nunca falta el agua. Informan en los bajos de Calzada.
3108 27 en.

VEDADO. Alquilo una casita calle 35 y 8, Reparto San Antonio en 20 pesos, con portal, sala, tres cuartos, mucho patio; tiene para guardar un automóvil o dos. La llave al lado. Informes 9 núm. 6, entre J y K. 2996 24 en.

VEDADO, K, 195, entre 19 y 21, bajos frescos, portal, sala, hall, comedor, cuatro cuartos, baño, etc., cuarto y servicio criada. $110.00. Informan en la misma de 8 a 12. 3050 23 en.

SE alquila una casita, en 8 y 15, esquina al parque Menocal. Informan en la bodega. 3046 24 en

SE alquila la hermosa casa calle F. 34 entre 15 y 17, compuesta de jardín, portal, sala, saleta, seis habitaciones, cuarto criados, baño intercalado, cocina y servicios sanitarios completos. Garage, cuarto para chauffeur. Informan: Teléfonos: A-4358 y M-6263, altos botica Sarrá. 3260 27 en

SE alquila en el Vedado, los bonitos y modernos altos Calzada, entre J e I; con sala, saleta, hall, cinco cuartos, dos baños, comedor, pantry y cocina, dos cuartos de criados con su servicio. Informan: teléfono F-2115. S 495.—25 En.

B. No. 249, ENTRE 25 Y 27

Se alquilan los altos de esta casa con sala, gabinete, cinco cuartos, comedor, dos baños de familia, cuarto de criados con baño, garage con dos cuartos y baño. La llave en los bajos. Precio 170 pesos. Informan: G. Chaple. Teléfonos A-2736 y F-1893. 2836.—23 En.

SE alquila la espaciosa casa de dos plantas calle Baños, 2-A, entre 1 y 3, apropiada para dos familias independientes o una sola, servicios modernos, agua caliente y cuartos para criados. Informes al doblar 3, número 270. Teléfono F-4079 2858.—23 En.

EDIFICIO Tavel, 21 y C. alquila casa de sala, cuarto, cocina y servicios. Otra de sala, comedor, dos cuartos, cocina y servicios. Otra, sala, comedor, 3 cuartos, cocina y servicios, cuarto y servicios criados. F-4252. 2872 18 fb.

ALQUILO Quinta 78, altos, con terraza, cuatro cuartos, baño intercalado, pantry hall, cuartos criados. comodidades modernas Precio $100.00. Informes en los bajos S 503 1 fb.

SE alquilan los frescos y moderados altos de Calzada número 88 entre A y B, tienen entrada independiente, sala, recibidor, cuatro hermosos cuartos, baño completo intercalado con calentador, comedor, cocina de gas, dos cuartos de criados con servicios. Informan F-5729. S 482 23 En.

EN EL VEDADO

Calle 12 y 21, a dos cuadras del Colegio Teresiano, se alquilan elegantes casas con y sin garage. Pueden verse a todas horas. Informa: Edificio Munguía. Alejo y Hno.
2917 23 en.

23 No. 263, ENTRE E y D

Se alquilan los altos de esta casa con sala, gabinete, tres cuartos, baño para familia, cuarto de criados y comedor. La llave en los bajos. Informa: Chaple y Sola. Teléfono A-2736. 2837. 23 En.

$50, CRUCERO, VEDADO, $60

Elegante casa, sala a la calle, tres cuartos, baño intercalado, comedor y cocina gas, al fondo con salida independiente para servidumbre, cuarto y baño criada. Garages, teléfonos, tubo hermético para basura. Botica y restaurant privado. A media cuadra, tranvías y Malecón. Informa el encargado del suntuoso edificio-Fortaleza, a prueba de ciclones.

"MAINE APARTMENTS"

13 entre M y N. Apéese en Línea y N. 56290 30 en.

SE alquila en Baños (Calle E) esquina a 3, en el Vedado, un bonito chalet de dos plantas, en precio muy módico. La llave en la casa de al lado. Informan en el Bufete de Cabrera. Amargura 1. Teléfono A-3890. 2398 23 en

EDIFICIO Alvarez y Casas. Se alquila una casa con tres cuartos, baño intercalado, sala, comedor y cocina, $35.00. Dos cuadras de 23, Vedado. Teléfono F-4324. 2020 23 En.

ALQUILERES DE CASAS

SE ALQUILAN

los modernos y ventilados altos de Dos, esquina a Zapata, con servicio de baño completo, servicio de criados y abundante agua, fría y caliente, a dos cuadras de la calle 23 y una de Paseo. La llave e informes en los bajos o por el teléfono F-4965. 2805.—23 En.

SE alquila en el Vedado, los altos y bajos de la espléndida casa, 11, número 39, esquina a 10; con todas las comodidades para familia de gusto. Puede verse a todas horas. Informan en la misma. S. 417.—29 En.

VEDADO, calle 17 número 695 entre 26 y 28, a dos cuadras de 23, se alquilan casas interiores, con sala, comedor, cuarto, baño, cocina, $20.00 y dos cuartos, sala comedor, cocina, baño, $25.00, modernas. Teléfono F-1183. 2023 24 En.

(3)—J. del Monte y la Víbora

SE alquilan los hermosos altos Calzada de Luyanó número 63, gran sala, recibidor, comedor, cinco cuartos, dos de ellos separados, baño, propio para dos familias. $70.00. Al lado otro de menor tamaño. $50.00. El encargado en el bajo, 61-A. 3394.—24 En.

SE alquila una casa de mampostería con portal, sala, dos cuartos, baño intercalado y cocina; en 30 pesos; situada en la calle B, casi esquina a 15. Reparto Lawton Batista, tranvía por el frente. Informan en la esquina o en el teléfono X-1846. S. 572.—24 En.

SE alquila en Juan Bruno Zayas y Estrada Palma, tres chalet, acabados de fabricar; sala, comedor, tres cuartos, baño intercalado, cuarto y servicio de criados. Precio 60 pesos. Informan: U-2033. S. 568.—31 En.

SE alquila la casa Delicias 29, una cuadra de la Calzada de Jesús del Monte, entrando por Quiroga. Sala, saleta, dos cuartos, patio, cocina y baño completo; precio $30. La llave al lado derecho. Informan Teléfono I-5840. S 584 24 en.

ALQUILO Armas 40 entre Concepción y Dolores, Víbora, portal, sala, saleta, tres habitaciones, servicios y cocina, patio y traspatio La llave en frente. Informes. U-5246. 3444 24 en.

VIBORA. Se alquila una casa en San Mariano 16 muy cerca de la calzada. La llave en la casa de al lado. Informan Cuba 18 tercer piso. Teléfono A-3592. 3338 24 en.

AVENIDA Porvenir 65 entre San Francisco y Milagros se alquila casa con portal, sala, comedor, 4 habitaciones y baño con calentador servicios para criados. Precio módico. Llave en el 63. Informan A-0627. 3456 23 en.

EN $40 ALQUILO

los altos Fábrica y Santa Felicia, balcón corrido, tres cuartos, sala, saleta, cocina un cuarto y baño. Teléfono I-4848. Rivas 3401 25 en.

CASAS MODERNAS A 20 Y $25

Se alquilan independientes con dos y tres cuartos y demás servicios con su patio. Calle Arango esquina Justicia, a dos cuadras del tranvía. Otras casas con sala y cuatro cuartos, baño completo y cocina en $36. Es una ganga. No es pasaje. Llaves en la Lechería. Más informes M-5523. 3419 29 en.

SAN BUENAVENTURA 58

Se alquila esta casa, compuesta de sala, saleta, tres cuartos, comedor, cocina, cuarto de baño y patio. Informa señor Palá. Aguiar 100. Teléfono M-1009. La llave en el número 56. 3435 26 en

ALQUILO una moderna casa en lo mejor de Jesús del Monte. Sala, saleta, tres dormitorios baño intercalado. Precio 40 pesos. Calle San Luis 25. Teléfono I-4021 3462 25 en

SE alquila amplia y hermosa casa con portal, sala, zaguán, saleta, tres grandes habitaciones, patio, comedor, cocina, baño, doble servicio, terraza y portal al fondo, sótano y gran traspatio. Milagros 49-F, entre San Anastasio y Lawton, Víbora. 3319.—24 En.

SE alquilan los espléndidos altos de Concepción y Novena, compuestos de sala, comedor, 2 cuartos, baños completos con una espléndida terraza, agua abundante y el tranvía a la puerta. Informan: Teléfono A-0590. 2612.—26 En.

SE alquila una casa en el pasaje Picallo, entre Arango y Municipio, con sala, dos cuartos, comedor, baño y cocina, patio y traspatio. Informan: Teléfono I-7005. 3337.—29 En.

SE alquila en Luyanó una casa moderna, Santa Felicia 27, entre Cueto y Guasabacoa, con cuatro cuartos, sala y saleta y demás servicios. La llave en la bodega Guasabacoa. Informan: Teléfono U-2362.
3360.—24 En.

CASITA en lo mejor de Santos Suárez, portal, sala, dos cuartos, comedor, cocina, patio, una cuadra del carro 40 pesos. Teléfono A-0333. Santa Irene 98. 3376.—24 En.

SE alquila Concepción 25, Víbora, sala, saleta, 3 cuartos, servicio y cuarto de criado. Informan: Teléfono U-5230. 3381.—24 En.

LUYANO. Se alquilan los altos de la casa Pedro Pernas número 54, entre Manuel Pruna y Juana Alonso. Llave e informes en los bajos. 2843. 28 En.

EN Lawton, Víbora, calle Novena, número 31, entre Concepción y Dolores, a media cuadra del tranvía, se alquila la hermosa casa de reciente construcción, compuesta de portal, sala, saleta, tres habitaciones, baño intercalado completo, comedor corrido al fondo con azulejos sevillanos, patio y traspatio, cocina y servicio de criados. Propia para familia de gusto. Informan taller Acevedo U-1287 La llave en la bodega de Novena y Dolores 3322 24 En.

A media cuadra de la calzada de la Víbora, se alquilan los altos de Altarriba número 2-A, para informes llame al teléfono I-7296. 3220 260 En.

SE alquila una casa en Ensenada casi esquina a la calzada de Concha, gana $32 Informan en la bodega de Ensenada y Marina, y otra de $25. 3244 30 en.

SE alquila una casa moderna en Municipio y Reforma, compuesta de portal, sala, saleta y tres cuartos. Su dueño: Figuras 68 Precio $40.00. S 567 24 en.

SE alquila casa moderna calle Tamarindo 49, entre Dolores y San Indalecio. Sala, recibidor, tres cuartos, baño intercalado, comedor, cuarto y servicio de criado. Informan Belascoain 40. Teléfono A-0053. La llave en la misma. 3292 27 en.

SE alquila el piso alto de Milagros esquina a Juan B. Zayas, sala, comedor, cinco habitaciones, baño, amplia cocina, y terraza, dos servicios sanitarios y entrada independiente. La llave en los bajos por Milagros donde informan. Teléfonos U 4962 y U 3964. 3195 26 en

ALQUILO accesoria mampostería, sala, dos cuartos, cocina, se comunica al servicio, gana 20 pesos; Calzada de Concha entre Infanzón y Pernas, letra B, informan. 3190 23 en.

SE alquila o vende el precioso chalet de dos plantas acabado de reconstruir, Milagros 133, entre Figueroa y Estrampes reparto Mendoza, Víbora; sala, saleta, comedor, nueve cuartos, dos baños familia, uno criados, cocina, pantry, garage para dos máquinas, portal, terraza, jardín. La llave en la bodega. Informan en los teléfonos U 4962 y U 3964. 3194 26 en.

SE alquila bonita casita acabada de fabricar compuesta de sala, comedor, amplia habitación, curto de baño con tres servicios y cocina. Precio 30 pesos Pasaje Oeste y General Lacret, Santos Suárez. Informan en el alto. 3167 3 feb.

ALQUILO hermosa y fresca casa Estrada Palma 109, con portal, sala, comedor, cuarto de criado, garage, escalera mármol, cinco cuartos, baño completo. Precio de situación. Teléfono I-1524. 3099 26 En

SE alquilan en la Víbora, chalet de alto y bajo; en la calle de Milagros entre Juan Bruno Zayas y Luz Caballero, con sala, comedor, cocina, servicio y cuarto de criados en la planta baja; salón, cuatro cuartos, baño completo, en la planta alta. Garage, jardín al frente, fondo y costado; gran traspatio con árboles, agua abundante; precio $100. La casa calle Santa Catalina 177 entre Lawton y Armas, con sala, saleta, comedor, tres cuartos de familia, con baño intercalado, cocina, cuarto y servicio de criados, patio y traspatio, agua abundante; precio $66. Chalet de madera, en la calle prolongación de Santa Catalina y Avenida de Acosta; a media cuadra del parque Lawton; con sala comedor, tres cuartos, cocina, baño y gran traspatio, no le falta el agua. Precio $40.00. De estas tres casas informan en los teléfonos M-1382 y F-1321. S 527 25 en

SE alquila para establecimiento casa moderna, gran salón, portal y tres accesorias Milagros esquina a San Anastasio, Víbora. Informan F-2942. 2880 25 en.

ALQUILERES DE CASAS

SE alquila un solar en Enma entre Reforma y Guasabacoa, con 10 caballerizas propio para guardar carros; con tres habitaciones. Informan: Mercado Unico, por Monte. S 522 23 en.

ALQUILO altos esquina Estrada Palma, Juan Delgado, con doble línea. Sala, comedor, tres cuartos, cuarto y servicio de criados, baño completo, agua caliente y demás servicios. Precio único $45. Informes: bajos Ferretería. Tel. I-4433. 3088 24 en.

SE alquila acabada de fabricar, el hermoso alto con cuatro habitaciones, sala, recibidor, comedor y cuarto de baño intercalado con sus cuatro servicios. Precio 60 pesos. Pasaje Oeste esquina a General Lacret, Santos Suárez. Informan al lado. 3166 3 feb.

SE alquila una casa acabada de fabricar con terraza, sala, comedor, cuatro cuartos, habitaciones y doble servicio y lavabo, agua caliente, a una cuadra del tranvía. Calle Dolores núm. 18, entre la Avenida de José Miguel Gómez y Santa Irene. La llave en la bodega. Informan F-1079. 3045 24 en

SE ALQUILA

En Fomento y Arango una casa de portal, sala, comedor, dos cuartos grandes, baño completo, patio y todo lo demás, propia para personas de gusto. Precio módico. 2580 25 En.

ALQUILO monísimos altos Durege 17 entre dos líneas carros Santos Suárez, terraza, sala, saleta, tres cuartos, baño moderno, demás servicios. Llave bajos. Informes I-3644. A-5620. 2590 27 En.

SE alquila y se vende la casa Villanueva 8, una cuadra de Concha. Informan. Monte 307. 2806.—26 En.

SE alquila la casita interior, con tres salones, patio y servicio sanitario, buen vecindario. Trespalacios esquina a Manuel Pruna, Luyanó. Informes en la misma. S 470 1 Fb.

VIBORA, calle Miguel Figueroa entre Santa Catalina y San Mariano, a media cuadra del carro Santos Suárez, se alquila el chalet con sala, comedor, 4 cuartos, garage, cuarto de criado, moderno y cuarto de baño moderno. La llave en la bodega. Para hacer contrato. Cuba 24. $75. Teléfono F-1183. 2098 24 en.

ALQUILO frescos altos Fábrica 55, frente al parque, escalera de mármol, sala, saleta, tres cuartos, baño moderno, demás servicios. Llave bajos. Informes teléfonos I-3644, A-5620. 2591 27 En

CALZADA Jesús del Monte 497, altos, entre Luz y Pocito, modernos, cinco cuartos, comedor al fondo, sala, saleta, gabinete, baños $60. Teléfono FO-7014. 3545 23 en.

SE ALQUILA

La casa San Indalecio 21, acabada le reformar y pintar, hermoso baño completo y cocina espaciosa. Informan en San Leonardo 20. 2833.—24 En.

SE alquila o se vende en Agüero y Línea, Crucero de Luyanó, una nave con 800 metros fabricados de madera y teja francesa, tiene 1,600 metros de terreno, se da barata. Informan: Luyanó, 265, café.
480.—3 Feb.

VIBORA. Se alquila en $45, la casa Milagros 97 entre Octava y Porvenir, con frente al Parque Lawton y a una cuadra de los carros eléctricos, tres cuartos, saleta, cuarto de baño con agua abundante, patio y traspatio. La llave al lado. Informan en la misma y en Salud 24 Teléfono A-5418. 1383 31 en.

ALQUILO casa Josefina 15 esquina a Primera Víbora. Portal, sala, gabinete tres habitaciones, cuarto y servicio criado, baño moderno, comedor, cocina gas garage $60.00. Llave al lado. Dueño: A-9520. 2436 23 en.

(4)—Regla, Guanabacoa y Casa Blanca

PARA comercio se alquila una casa acabada de construir, sita en uno de los mejores puntos del pueblo de Regla; alquiler módico. Para más informes dirigirse a Constantino González. Martí, número 135. Regla Teléfono M01-1120. S. 500.—2 Feb.

(5)—Marianao

EN 30 pesos alquilo una casa mampostería, sin estrenar, con portal, sala, saleta y dos habitaciones, baño moderno y jardín a una cuadra del Paradero de Columbia, Marianao. Informa señor Gari. O'Reilly 59, Habana. Teléfono M-6184. 3273 23 en

REPARTO ALMENDARES

Alquilo $97.00 casa de muchas comodidades. 50 metros del tranvía de Playa. Calle Primera entre 14 y 16, cuatro grandes habitaciones, mucha agua, amplio garage, mucho patio, cuartos y servicios criados independientes. Teléfono A-4373.
3171 25 en.

SE alquila la bonita casa, calle 8 entre 1a. y A., Reparto La Sierra, con jardín, portal, recibidor, sala, tres habitaciones con baño intercalado, comedor, cocina, cuarto y servicio de criado, patio y traspatio, garage. Informan en el Teléfono F-5632. S 536 24 en.

SE alquila la casa calle 26 de Miramar entre 7a. Avenida y calle 2 de La Sierra con portal, sala, comedor, cocina, magnífico baño y dos amplias habitaciones, cuarto de criados y servicio sanitario, garage y jardín. Precio $70.00. La llave en la misma. Informan Telf. F-5976. 2604 23 En.

EN el Crucero de la Playa, calle 9, entre 14 y 16, próximo a todas las líneas de tranvías, alquilo fresca y cómoda casa compuesta de portal, sala, dos habitaciones, baño intercalado, saleta de comer, servicio de criado y garage. Informan: teléfono A-0634. E. 165 4d. 19 En.

MARIANAO, chalet moderno, 27 minutos de la Habana, cinco cuartos, sala, comedor, portal, baño 1.200 metros. Jardín, bien situado. Reparto Nogueira. Alquiler $55. Teléfono FO-7014. 2546 23 en

ALQUILASE un amplio chalet Reparto Buen Retiro, Marianao, Avenida Columbia esquina a Infanta. Informan calle Infanta, teléfono FO-7361. 1595 30 en

(6)—Cerro

SE alquila casa Benavides número 25, media cuadra tranvías, portal, sala, tres habitaciones, baño, patio y traspatio. Informan teléfono I-2396. S. 573.—24 En

EN $25 se alquilan casas en Empresa Paniagua, Cerro, compuestas de sala, dos cuartos, comedor, cocina y baño completo. Informan en la misma. Barberá. Teléfono A-2562. S 587 27 en.

CERRO

En $45 los espléndidos altos Atocha 6 a media cuadra del tranvía Palatino. Sala, comedor, tres cuartos, baño intercalado, cocina de gas. La llave en los bajos, izquierda. Informan Tulipán 2. Teléfono A-2894. 3427 29 en.

A vivir barato. Se alquila gran casa; portal, sala, saleta, dos cuartos, baño, cocina, patio y traspatio, a tres cuadras del paradero. Precio $34.00, fiador o fondo. Informan: San Cristóbal y Colón, bodega. Teléfono I-7840. S. 576.—26 En.

EN el Cerro, se alquila la cómoda casa Santo Tomás número 2-B, compuesta de portal, gran sala, saleta y tres grandes cuartos, comedor y demás servicios, precio 45 pesos. 3321. 25 En.

SE alquila un fresco y bonito chalet acabado de construir en la calle de Domínguez No. 17, Cerro, frente a la Embajada Americana, compuesto de portal, sala, saleta, comedor, tres cuartos, baño intercalado, pantry, cocina, cuarto criados y servicio. Informan Tel. A-3129 2936 23 en

CERRO, Reparto Betancourt, se alquila en 20 pesos en Cerezo y San Quintín, una casa, sala, cuarto, comedor, buen patio, todo independiente, también se alquila la esquina para puesto, carbonería o cualquier otro comercio, tiene un cuarto para familia, alquiler barato. Las llaves e informes en la bodega. Teléfono I-1375. 2819.—26 En.

(B) DEPARTAMENTOS

(7)—Habana

SE alquila un departamento en la calle Oquendo 9, esquina a Animas, a una cuadra del Parque Maceo. Informa: Enrique Dolz. M-1851 o el encargado en la misma. 3324. 27 En.

DEPARTAMENTO de dos habitaciones, con vista a la calle en Monte 49 1|2 frente al parque y Cristina 40, esquina a Concha a precios reducidos. 3425 29 en.

SE alquila un departamento con tres habitaciones, balcón a la calle, servicio independiente, cocina de gas a matrimonio sin niños o personas de moralidad. Informan en los altos. Empedrado número 3. 3326. 26 En.

EN O'Reilly 90, segundo piso, se alquila un departamento para señora sola, hombre solo o matrimonio sin niños. Informes y llave en los bajos. 3374.—25 En.

SE alquila bonito y fresco departamento con vista a la calle, primer piso, Jesús María 33 cerca todos carritos, entre Damas y Cuba. 3309 24 en.

SE alquila un apartamento en la azotea con agua y servicio independiente. Calle Sol No. 93. Teléfono A-4518. 3298 25 en.

MURALLA 18 altos, se alquilan a precio de situación, dos departamentos vista a la calle y habitaciones en la azotea. Agua abundante y luz. Casa tranquila. Informan en la misma y en Mercaderes 41; teléfono A 4601. 3188 30 en.

SE alquilan apartamentos, Edificio Collazo, Malecón 250 y San Lázaro 254. Pueden verse a todas horas. Informes, Tels. M-3024 y M-4347.
2656 22 en.

GALIANO 69 entre Neptuno y San Miguel. Se alquilan dos magníficas gabinetes para dentistas o consultorio médico. Teléfono M-3804. 2693 1 fb.

FRENTE Secretaría de Gobernación se alquila magnífico departamento para profesional u oficina. Tacón 4. A-7627.
E 1702 ind. 3 jl.

SE alquila gran salón para Billares en Café y Fonda en Monte, de Egido a Suárez. Se da en $60. Caben tres mesas Informan Someruelos No. 3. González. 2503 26 en.

OBRAPIA 14

Se alquilan departamentos con vista a la calle, compuesto de habitación, sala, comedor, baño y cocina. Hay una habitación muy independiente con servicio privado. Altos del Café Nuevo Jerezano. Obrapía y Mercaderes. 2494 24 en.

ZEQUEIRA 13

Se alquilan cómodos apartamentos con cocina y servicios sanitarios independientes. Precios de situación.
2655 27 En.

EN Compostela número 152 altos, esquina a Merced; se alquilan dos departamentos y dos habitaciones. con o sin muebles, con balcones a la calle. Teléfono A-3133. S. 497.—2 Feb.

SE alquila un apartamento alto, de sala, dos habitaciones, cocina de gas y magnífico baño, agua abundante y alquiler módico. Calle Antón Recio núm. 1, esquina a Tenerife. La llave en los bajos (bodega). Teléfono M-8073, de 12 a 5 p. m. 3053 24 en

SE alquila en la espaciosa casa Amistad 95, altos, un departamento para oficina o gabinete. Se alquilan habitaciones con comida para hombres y matrimonios sin niños. 2367 23 en.

(8)—Vedado

SE alquila un hermoso apartamento en $25.00 con luz en Zapata 19 entre A y B Vedado. Informan en los bajos. Ferretería. S 533 23 en.

ALQUILO departamento, cómodo y barato, sala, cuarto, baño moderno, patio, traspatio y portal, único inquilino. Tejar 5, entre 8a. y 9a. Lawton, precio $20. 2331 25 en.

(9)—Barrios

SE alquila un departamento propio para un matrimonio, en los altos de Jesús del Monte número 218-A, altos. Informan en la misma. S 544 25 En.

SE alquila un departamento de dos habitaciones y servicios, con entrada independiente, en Herrera, casi esquina a Guasabacoa. Precio 16 pesos. La llave en Guasabacoa 53. 2798.—23 En.

SE alquila un departamento de dos habitaciones con un gran baño. Calzada de Jesús del Monte 244, altos del Juzgado Municipal. Teléfono M-6993. Módico precio. 2628 22 En

ALQUILO

En casa de familia, dos claros y amplios departamentos, con su hermosa cocina y servicio único inquilino a señoras sola o matrimonio. Jesús del Monte No. 202 Mueblería I-4388. S-477 23 en.

(C) HABITACIONES

(10)—Habana

SE alquila una habitación propia para hombres solos o matrimonio de gusto, con muebles y lavabo de agua corriente. Informan: M-1540. O'Reilly 102. 3396.—24 En.

EN casa particular, se alquilan dos habitaciones, a personas de moralidad. Damas, número 34, esquina a Merced. S. 578.—29 En.

VIRTUDES 28 entre Aguila y Amistad, edificio moderno, fresco. tranquilo, habitaciones con luz, lavabos, baño, con o sin muebles y ropa; desde $20.00. Teléfono M-9392. S 583 26 en.

SE alquilan habitaciones en O'Reilly 32 entre Cuba y Aguiar. Informan en la botica. 3449. 24 en

SE alquila una habitación con muebles o sin ellos en casa de familia, a hombre solo o matrimonio sin niños. Informa en Villegas 25. 1er. piso. 3350.—23 En.

ALQUILO una habitación en Monserrate 45 altos, con balcón a la calle para hombres solos o matrimonio de indispensable estricta moralidad. Hay agua abundante y teléfono. 3229 23 En.

SE alquilan dos hermosas habitaciones con vista a la calle, primer piso. Jesús María 33. Solamente tres inquilinos, cerca todos carritos, entre Damas y Cuba. 3308 24 en.

HABITACIONES CON LUZ. SE ALQUILAN EN CASA NUEVA, MERCADERES 9. TAMBIEN HAY UN DEPARTAMENTO CON BAÑO PRIVADO. INFORMA: CUBA 36. DR. ARANDA. TELEFONOS M-6173 Y F-1741.
3124 24 en.

SAN José 109, se alquilan en los altos dos habitaciones grandes, con sala y comedor y demás servicios. 3057 23 en

ZULUETA 32 al lado del teatro Payret, se alquilan magníficas habitaciones y Cuarteles 1; Cuba 80; Cuba 120; Compostela 110; Aguacate 122; Manrique 163; Lagunas 85; Animas 129 y Virtudes 140 2919 26 en.

SE alquila en Prado 71 una hermosa habitación con vista a la calle; también hay habitaciones interiores, muy baratas. con agua abundante y luz toda la noche S 507 25 en

GALIANO 109, altos del City Bank, la mejor casa de la Habana por su seriedad limpieza y buena comida, habitaciones con baño privado, hay una desocupada. 2635 27 En.

MALECON, 20

Se alquilan lujosas habitaciones amuebladas, con vista al paseo. Tienen baño con agua caliente, luz y teléfono. Precios módicos. S 422 29 en.

HABITACIONES cómodas, a precio de situación, a hombres solos, en casa tranquila, se alquilan con todas las comodidades Tranvía por la puerta. Neptuno núm. 57 S 393 23 En

OBRAPIA 96-98. Se alquilan habitaciones a la calle, con gabinete de mamparas y otras interiores, grandes y frescas con lavabo de agua corriente, luz toda la noche, para oficinas, hombres solos o matrimonio solo. Moralidad en la casa. Informes el portero. 2889 23 en.

HABITACIONES

INDUSTRIA 4, Industria 80, a una cuadra de Prado, alquilo habitaciones con lavabos de agua corriente. Precios módicos. Campanario 23, alquilo un departamento alto.
2399 23 en.

Habana. Se alquilan habitaciones o departamentos para oficina en los altos de la casa Empedrado, 16. Informan: Arellano y Hermanos, Cuba, 50. Teléfono A-8297.
E. 29 Ind. 1 En.

EN Aguacate 47 y Habana 115, altos, se alquilan habitaciones con y sin muebles y servicio de limpieza a 20 pesos, hay lavabos de agua corriente. 2351.—23 En.

Espléndidas habitaciones y departamentos con luz y agua corriente, muy ventilados, edificio moderno; viva cómoda y barata. Marqués González 84 entre Peñalver y Desagua Se da comida a domicilio. U-3914. S 457 30 en.

En los altos de la casa Monte número 345 se alquilan habitaciones. Informan en la misma. S. 297.—28 En.

REINA Y BELASCOAIN, ALTOS DEL CAFE LA AVENIDA
Se alquilan habitaciones amuebladas, con vista a la calle todas. Teléfono A-5942. S 381 13 Fb.

SE alquila una hermosa cocina y una habitación y espléndido comedor, con algunos abonados y un local apropósito para sociedad o clases en Amistad 96 casi esquina a San José, altos. 2147 23 en.

(11)—Vedado

UNA HABITACION

Se alquila en la calle 18 No. 29, Vedado, entre 15 y 17, con entrada independiente, propia para dos o tres hombres. Es casa de familia. Informan en la misma. Precio $12.00. 3070 25 en.

VEDADO. Espléndidas habitaciones frescas, limpias, algunas con baño privado, lugar tranquilo, muy apropiado para empleados de comercio, magnífica comida. Precios muy moderados. Calle Trece 28 entre J y K. Teléfono F-4316. 2422 24 En.

VEDADO. Espléndidas habitaciones frescas, limpias, algunas con baño privado, lugar tranquilo, muy apropiado para empleados de comercio, magnífica comida. Precios muy moderados. Calle Trece, 28, entre J y K. Teléfono F-4316. 2422.—23 En.

(D) LOCALES

(13)—Habana

LOCAL 17x23 MTS.

Se alquila, nuevo, de concreto, San José número 126 1|2 H, propio para almacén industria, fábrica, garage, etc. Informa: Pujals. Malecón 40. Teléfonos M-8007 y A-8982. 3442 24 en.

LOCAL EN $75

Próxima a desocuparse, se alquila la casa Luz 28, donde está la mueblería. Casa de mucha superficie; alquiler reducidísimo de $75; lugar comercial. Se da contrato. Informa: doctor Arturo Fernández, Habana 86, departamento 312 y 313, de 2 a 5 p. m. 3242 28 en.

SE alquila un buen local para botica o cualquier establecimiento, en Carmen y Esperanza Informan en la bodega. S 546 28 En.

SE alquila para pequeña industria o comercio. Concordia cerca de Galiano. Informa: Enrique Caballero. Concordia y San Nicolás. 3029 24 en.

GRAN esquina para bodega, Salud y Lealtad, fresco y espacioso local; para contrato largo se exige regalía. Mucho vecindario. En la misma informan de 1 a 6. 3051 23 en

Se alquila un buen local acabado de edificar en Compostela inmediato a Muralla, muy propio para Colecturía, Joyería, Platería o algo análogo, admito proposiciones en alquiler, doy contrato. Eduardo Fernández, Jesús María 98, teléfono M-5716.
2990 27 en.

ALQUILO

Hermoso local en Infanta y Carlos III, al lado café Almendares, con tres puertas metálicas frente a Infanta, propio para cualquier clase de establecimiento. Informes Barbería, al lado y Dragones 64. Teléfono 9642. 2849.—28 En

SE alquila local grande para garage o depósito 600 metros cubiertos. Omoa y Pila. Informan: Monte 307. 2807.—26 En.

PARA ESTABLECIMIENTO

se alquila la casa Aramburo 13 entre Neptuno y San Miguel, con sala, saleta, tres cuartos y servicios. Tiene espléndida azotea. 2923 22 en

SE alquila en Habana esquina a Muralla un salón para billares, un local para barbería y otros para tiendas, oficinas y almacenes. Informan en el Bar de la esquina. Tel. M-8011.
2851 26 en.

SE alquila la esquina Aramburo y Animas, para establecimiento; todo o parte del local. Informan: I-6374 e I-3553. S. 499.—2 Feb.

SE alquila un local para platería con herramientas mayores, se exige garantía. Máximo Gómez, 273.
2832.—26 En.

LOCAL DE 300 METROS

con columnas de hierro y cuatro habitaciones altas, se alquila en San Isidro 24. Precio módico. La llave en San Isidro, 19. 2799.—23 En.

VILLEGAS Núm. 109

Se alquila un gran local acabado de fabricar, propio para almacén o giro análogo. Precio de situación; se da contrato. Informes: Muralla 103, Teléfono A 3521. 3176 28 en

LOCAL PARA COMERCIO. SE ALQUILA EN MERCADERES 9. SE DA CONTRATO SI SE DESEA. INFORMA: DR. ARANDA. CUBA 36 DEPTO 112. TELEFONOS M-6173 Y F-1741.
3123 24 en.

SE alquila un salón y se vende una vidriera en Teniente Rey 75. 2153 1 fb.

PARA ESTABLECIMIENTO DOS MAGNIFICOS LOCALES

Se alquilan en Chacón esquina a Compostela, modernos con cielo raso, piso de terrazo y puertas metálicas. Una hace esquina y el otro está inmediato. Precios razonables Informan teléfono M-1035. 2601 23 En.

SE alquila un local con puerta de hierro, moderno, 9 por 265 metros. Informan Ave. Bélgica 133 entre Muralla y Teniente Rey. 2618 25 En.

ARELLANO Y RECIO

EMPEDRADO NUMERO 16

Teléfonos: A-2218, 2118 y 2478.

DEPARTAMENTO DE ADMINISTRACION DE BIENES

ALQUILERES DE CASAS

Planta baja de Villegas 23 y 25, casi esquina a Empedrado, constituída por una amplia nave de 461 metros cuadrados, propia para almacén. La llave en el primer piso alto de la propia casa. Precio $200.00 al mes.

Primer piso alto de la casa Quinta número 55, entre B y C, Vedado, compuesta de sala, comedor, tres cuartos, cocina, cuarto de criados, dos servicios sanitarios completos. La llave en los bajos. Precio $80.00 al mes.

Planta baja de la casa Compostela número 111, casi esquina a Muralla, propia para almacén. Precio $100.00 al mes.

Planta alta de Avenida de América esquina Avenida de los Aliados, Reparto Alturas del Río Almendares. Precio $100 mensuales.
E. 30 Ind. 1 En.

LOCALES

LOCAL EN O'REILLY

Se alquila la planta baja de O'Reilly 26 y 28. Mucho frente; quinientos treinta metros de superficie; casa moderna. Doctor Arturo Fernández. Habana 86. Departamentos 312 y 313. 2308.—30 En

SE alquila Apodaca y Revillagigedo, un local para sastrería, barbería, carbonería, tintorería u otro establecimiento.
3073 23 en

ESQUINA para establecimiento, moderna, con cinco puertas, calle Jesús María y Curazao. Informes: F-4602. Paseo 220 entre 21 y 23.
1930.—24 En.

OFICINAS

Edificio "Llata" en Aguiar 116. Departamentos frescos con buen servicio desde 20 pesos hasta $60 al mes. Véanse. 1040.—22 En.

BARBEROS

Se alquila un local de barbería en buen punto, se da muy barato y contrato largo, en Paula y San Ignacio, café La Palma. También se alquila para comercio chico. 2566 23 En.

SAN Rafael 26, entre Aguila y Amistad, alquilo magnífico local para establecimiento. Vealo. Informan en La Duquesa teléfono A-9124. 3061 25 en

ACABADA de fabricar, se alquila para cualquier clase de establecimiento la esquina Puerta Cerrada y San Nicolás. La llave en la primera accesoria. Informan en Aguacate número 51. Teléfono M-4594. S. 411.—29 En.

(14)—Barrios

SE CEDE UN LOCAL

con dos vidrieras modernas, comodidad para numerosa familia. Concha y Luyanó. Informa: Sr. Lamas. 3390.—25 En.

SE alquila Cerro 903, dos locales propios para una industria grande o dos comercios buenos, se alquilan juntos o separados, muy baratos, por tener que ausentarse su dueño. Informan Tel. M-1030. 2957 26 en.

ALQUILO PARA COMERCIO

Local Jesús del Monte 557, pegado a San Francisco con cinco habitaciones y dos saletas interiores. Informes: San Miguel 125. U-1802. 2176.—24 En.

ALQUILO un gran salón para cualquier establecimiento, se da casi regalado, situado en Lacret y Pasaje a dos cuadra línea Santos Suárez; para informes Concepción No. 10, teléfono I-5046; se vende la propiedad es de dos plantas, barrio aristocrático. S-284 25 en.

(16½)—Solicitudes de alquileres

PROPIETARIO Persona solvente que administra fincas urbanas desea arrendamiento de casas de inquilinato, mediante la garantía necesaria. José Villarnovo, Concordia y Lealtad, carbonería. Teléfono F-1175. 3218 25 En.

ENCION

Se solicita tomar en arrendamiento una o varias casas de inquilinato o varios pasajes. Dirigirse a Crespo número 28. Jesús Corbo. Teléfono M-7363 780 5 Fb.

(F) SE NECESITAN

(17)—Criadas de mano y Manejadoras

SE solicita una criada en Bernaza 37 esquina a Teniente Rey, primer piso. S 580 24 en

NECESITO una criada de mano y una cocinera, sueldo 25 pesos cada una, pero si son buenas ganarán 30 pesos. Informan: Compostela 58, bajos. 3373.—23 En.

SE solicita una muchachita no menor de 15 años, para ayudar a los quehaceres de la casa, dormir en la colocación. Sueldo 15 pesos, en F número 10 esquina a 5a., Vedado. S 547 23 En.

SE solicitan dos españolas, jóvenes, una para criada de mano y otra para cocinar en Lealtad 129, altos. S 552 23 en

SE solicita una criada para una señora anciana; da malas noches, pero se le da descanso de día; en Calzada 78 A, entre B y C., Vedado. S 559 24 en.

SE solicitan dos muchachitas de 12 y 14 años; una para cuidar dos niños y otra para limpiar; en Reina 10, primer piso, izquierda. S 556 23 en.

SE solicita una manejadora de experiencia que tenga buenas recomendaciones. Si no reune estas condiciones que no se presente. Buen sueldo. Se prefiere que sea del país. Para información: Sr. Lavastida, Arellano y Cia.. Amargura y Habana.
E. 118 Ind. 1 En.

SE solicita una buena criada de cuartos, peninsular, que entienda de costura y que traiga buenas referencias. Si no, que no se presente. Avenida de América esquina a Bélgica, Alturas de Almendares, de 1 a 5. 3034 23 en.

(17½)—Criadas de habitaciones y coser

SE solicita una muchacha para limpiar dos habitaciones, y coser. Se paga buen sueldo. Tiene que traer referencias. Informan calle 17 No. 45 entre C y H. altos de 8 a 12 a. m. 3463 24 en.

10 CENTAVOS
DE 7 A. M. A 5 P. M.; Y DE 5 A 10 P. M.
15 CENTAVOS

SOLICITUDES DE TRABAJO: DIEZ CENTAVOS
DEPARTAMENTO DE ANUNCIOS CLASIFICADOS

10 CENTAVOS
DE 7 A. M. A 5 P. M.; Y DE 5 A 10 P. M.
15 CENTAVOS

M.E.C.D. 2016

SE NECESITAN

(18)—Criados de mano

SE solicita un criado de mano que esté acostumbrado al servicio de casas finas; ha de traer referencias de donde sirvió. Informan en Villa Emelina, calle 20, entre 5a. y 7a. Avenida. Reparto Miramar. S 502 22 en.

(19)—Cocineras

SE solicita una cocinera que sepa su oficio, lo mismo blanca que de color, y sea aseada; calle 10 esquina a 1a. Reparto Almendares. S 586 24 en

MATRIMONIO necesita muchacha española que sepa cocinar y limpiar bien. Debe saber leer y escribir y tener referencias. Sueldo $30. Informan Sábado después de las dos y domingo por la mañana. Calle Línea No. 11 altos entre L y M., Vedado. 3451 24 en.

SE solicita para cocinera, joven española que sepa cumplir bien su obligación. San Pablo 14, Cerro. 5461 27 en

SE solicita para corta familia cocinera con referencias y que sepa bien su oficio. Buen sueldo y cuarto si lo desea. Edificio Chibás, calle G y 25, Apartado 21, Vedado. 3178 23 en.

SE solicita una buena cocinera. Llame al Teléfono F.O.-7935. 3205 23 En.

(24)—Personas de ignorado domicilio

SE desea saber el paradero de José Ma. Dobarrio de la parroquia de Fererira (Sober). Lo interesa Rosa González. Santa Clara 16. Hotel La Paloma. 3362.—23 En.

AGUILA, ESCOBAR

de San Joaquín No. 7 letra B. en Camagüey, desea saber el paradero de Antonio Rivera. 2786 2 fb.

(25)—Varios

SE NECESIIA AGENTE

THE NEW YORK CANDY MFG. CO. INC., FABRICANTES DE CONFITURAS Y CARAMELOS A PRECIOS SIN COMPETENCIA DE ESTADOS UNIDOS, DESEA HACER ARREGLOS PARA LA REPRESENTACION Y DISTRIBUCION DE SUS PRODUCTOS EN LA ISLA DE CUBA. DIRIJIRSE INMEDIATAMENTE AL HOTEL RITZ, CUARTO 316. 3392.—23 En.

SE solicita una media oficiala sombrerera que sea curiosa y dos aprendizas, para sombreros de señoras. Informan: Casa de Modas Amistad 50. 3430 24 en.

BARBEROS

Se solicita un operario experto, que hable inglés. Casa Dubic, Obispo número 103. E 175 5d 21

SE solicita un vendedor para la plaza de la Habana ,artículos para garage. Diríjanse por Correo al Apartado 769 dando a conocer experiencia en el ramo. 3285 23 en.

SE solicitan pintores de abanicos en la Industria Abaniquera. Prado 86. Teléfono A-3175. S 523 27 en.

¡OJO! ¡OJO!

Propietarios. El único que garantiza la completa extirpación del comején, contando con el mejor procedimiento y gran práctica, recibe aviso en 10 de Octubre número 534. Sr. Piñol. I-3302. 326 2 fb.

TRABAJADORES. Se necesitan mineros y paleros, para trabajar en las Minas de Matahambre, provincia de Pinar del Río. Jornal de los mineros a $2.50; paleros, a $2.00, con ocho horas de trabajo. Diríjanse a esta oficina, de diez a doce a. m. Consulado 55 y 57, teléfono M-1648. 3042 25 en.

SE solicitan 1.000 personas de ambos sexos que deseen obtener gratis un reloj de pulsera de oro, como medio de propaganda. Dirijan sus solicitudes a la Agencia de Propaganda Comercial. Edificio Larrea, Aguiar y Empedrado. Departamento 228. Habana. 3126 29 en.

VENDEDORES de artículos para farmacia; se necesitan unos para las provincias de Santa Clara y Camagüey, y otro para Oriente: en el centro de fomento mercantil. Lamparilla 78. Si no conocen la línea y no son honrados, que no se pregunten, pues se exigen referencias. S 526 23 en.

SE necesita persona seria que disponga de $350 para darle sociedad en negocio bien montado de frutas finas y otros artículos de positivo resultado. Informes: Consulado y Animas, Frutería. Adolfo Fernández. 2968 23 en.

SE NECESITAN REPRESENTANTES

En cada ciudad y pueblo. Emplea Ud. su tiempo disponible lucrativamente? Pídanos librito explicatico gratuito. International Service, 232 East Erie Street, Chicago, EE. UU. 2811 26 en.

GALIANO 125, ALTOS

Se solicitan señoras y señoritas. Se garantiza ganarán de dos a tres pesos diarios. Informa: Enrique Ruiz, de 1 a 5. 2903 23 en

SE solicitan camiseras en máquinas de motor; si no son prácticas que no se presenten. Suárez No. 47. S-490 23 en.

SE NECESITAN

SOCIO PARA BUENA BODEGUITA

única en las cuatro esquinas, buen barrio y marcha itería, inmediata a la calzada de Jesús del Monte; debe ajustar, $1.500. Armando Castillo 53. 3035 23 en.

SE solicita un socio con $1,500 para un negocio en marcha; dan razón en San Lázaro núm. 245, de 6 de la tarde en adelante; y se alquila un local, para una mesa de billar. S 551 23 En.

(26)—Agencias de colocaciones

VILLAVERDE Y COMPAÑIA O'Reilly 13. Teléfono A-2348

Unica Agencia que dispone de personal competente y recomendado por sus aptitudes, moralidad y referencias. Facilita cocineros, criados, jardineros, dependientes, en todos los giros, chauffeurs, fregadores, ayudantes, camareros y cuantos empleados necesiten, se mandan a cualquier punto de la isla. Villaverde y Ca. O'Reilly 13 3443 29 en.

LA Leonesa. Ofrecemos si Ud. necesita cocineros, cantineros, camareros, dependientes café, fondas, carnicerías, repartidores de cantinas, chauffeurs, cocineras, criadas. Informes: Suárez 29. Tel. A-8816 3438 23 en.

LA COMPLACIENTE, SOL 104 TELEFONO A-9682

Si usted necesita criados, cocineros, criadas, cocineras, manejadoras, dependientes, camareros, fregadores, chauffeurs jardineros. También al campo hombres de todas clases. 56042 28 en.

LA LEONESA TEL. A-8816

Ofrecemos, si usted necesita: cocineros, cantineros, camareros, dependientes de café, fondas, carnicerías, repartidores de cantinas, chauffeurs, cocineras, criadas. Informes: Suárez 29. Teléfono A-8816. 3278 22 en.

EL IRIS A-9132

Agencia de colocaciones. Tenemos criadas, criados, cocineras, cocineros, manejadoras, dependientes para café y para fonda y empleados para toda clase de trabajos. Luz 59. 864 4 fb.

(G) SE OFRECEN

(27)—Criadas de mano y Manejadoras

SE desea colocar una joven española de criada de mano, bien para manejadora o bien para todo, desea una casa de moralidad. Muralla A, entrada por Inquisidor. Teléfono A-5604. 3365.—24 En.

SE ofrece una buena criada de mano peninsular o para habitaciones o manejadora; lleva tiempo en el país y tiene referencias. Compostela 58. Teléfono A-4792. 3370.—24 En.

DESEA colocarse una joven española para criada de mano o para los quehaceres de un matrimonio. Desea casa moralidad. Teléfono I-1416. 3431 24 en.

UNA joven española desea colocarse de criada de mano o manejadora. Tiene referencias. Informan Teléfono U-4669. 3436 24 en.

DESEA colocarse una señora peninsular de mediana edad, para manejadora o criada de mano. Para informes al Teléfono M-3063. 3458 24 en

DESEA colocarse una muchacha española para criada de mano o comedor. Lleva tiempo en el país. Sabe cumplir con su obligación. Informan J. del Monte 84 Teléfono M-7081. 3450 24 en.

DESEA colocarse una joven española de criada de mano en casa de moralidad, lleva tiempo en el país y tiene referencias. Teléfono F.O.-1070. 3235 23 En.

DESEA colocarse una joven española para limpiar. Entiende algo de cocina. Informes Aguiar 51, altos. Tel. M-3187. 3284 23 en.

DESEA colocarse una muchacha española de criada de mano o de habitaciones Sabe coser y cocinar un poco. Es muy seria y formal. Teléfono FO-1125. 3252 23 en.

DESEA colocarse una joven peninsular de criada de mano o de cuartos. Entiende de cocina. Informan Tel. A-6491. Campanario 94. 3265 23 en.

UNA muchacha española desea colocarse para criada de mano. Lleva poco tiempo en el país. No tiene pretensiones de mucho sueldo. Desea familia considerada que la trate bien. Informan en Escobar 121 entre Salud y Reina. 3274 23 en.

DESEA colocarse una joven muy formal de manejadora para niños de meses. Tiene muy buenas referencias y es práctica en manejar. Informan Tel. U-4669. 3277 23 en.

DESEA colocarse una española para criada de cuartos. Lleva poco tiempo en el país. Informan: Luz 39 esquina a Habana. Teléfono M-5843. 3299 23 en.

DESEA colocarse una joven española de criada de mano o de cuartos y tiene buenas referencias de donde trabajó. Para informes Paseo entre 27 y 29. Depósito de carbón. Vedado. 3302 23 en.

DESEA colocarse una joven española para cocinera. Sabe cocinar y entiende de repostería. Lo mismo a la criolla, que a la española y tiene garantía de las casas que ha trabajado. Para informes Teléfono A-5914. 3243 23 en.

DESEA una joven peninsular de criada de mano. Informan San Rafael 46. Teléfono M-7189. 3177 23 En.

SE desea colocar una muchacha peninsular de criada de mano o manejadora, tiene referencias y no tiene pretensiones. Informan calle 7 y Avenida 6a. Reparto Buena Vista. Teléfono F.O -1708. 3212 9 En.

LESEA colocarse una criada de mano en casa de moralidad, para limpieza o para compañía de señora o para la limpieza de Clínica. Sabe cumplir con su obligación. No le importa salir a las afueras. Informan Teléfono M-1665. Cerro y Cruz del Padre, bodega. 3210 26 en.

SE desea colocar una muchacha española para criada de mano, tiene referencias Informan Santa Brígida número 22 La Lisa, bodega. S 483 29 En.

(28)—Criadas de Habitaciones y Coser

UNA señora peninsular, de mediana edad se ofrece para casa particular, para cuartos. Lleva tiempo en el país. Cose curioso. No corta. Tiene referencias. Informan en el Teléfono A-5222. 3423 en.

SE OFRECEN

SE desea colocar una muchacha española, para cuartos o para comedor, tiene buenas referencias. Informan: Teléfono F-2518. 3345.—24 En.

DESEA colocarse una joven española para limpieza, entiende algo de cocina, para casa de moralidad. Informen: Teléfono M-6806. 3383.—24 En.

UNA señora joven española desea colocarse para coser y zurcir y limpiar algo pero más prefiere coser en casa de familia decente. Informan: Armas y Dolores, Víbora, bodega. Teléfono I-1873. 3386.—29 En.

SE desea colocar una muchacha española para criada de cuartos y coser, entiende algo de costura. Telf. A-3768. 3228 23 En.

SE desea colocar una muchacha para criada de cuartos y coser o comedor; teléfono I-5958. 3473 23 En.

DESEA colocarse una joven trabajadora y fina, habla inglés y español, para cuartos. Sabe coser bien y cortar, o de manejadora para un niño. Calle 8 No. 6 esquina a 5, Vedado. 3033 25 en.

SE desea colocar una joven española para criada de cuartos o manejadora. Para informes teléfono F-1538. 2771 23 en.

(29)—Criados de mano

HOMBRE de mediana edad, con recomendación de casa comercial se ofrece para criado de mano, portero, camarero o cualquier otro trabajo que pueda desempeñar. Es honrado, trabajador y sin pretensiones. Informan Teléfono A-8253. Pregunten por Fernández. 3408 24 en.

DESEA colocarse matrimonio joven, español, para criados mano, juntos o separados; él habla inglés; ella sabe costura y labores. Teléfono M-4387. Suárez 124 3420 24 en

SE ofrece una muchacha para criada de mano. Lleva tiempo en el país y tiene buenas referencias. Calzada del Cerro 510 Teléfono M-2839. 3422 24 en.

SE ofrece un buen criado de mano con referencias de casas conocidas; lo mismo se coloca de camarero o portero. Teléfono A-4792. 3371.—24 En.

SE ofrece un joven español para criado de mano. Es sumamente formal. Tiene quien lo garantice. San Juan de Dios 6 altos. M-4517. 3432 24 en.

DESEA colocarse un joven español para criado o camarero. Sabe servir mesa y tiene referencias. No tiene pretensiones. Teléfono F-3157. 3336 24 en.

SE ofrece un buen criado de mano, español. Lo mismo portero, camarero o cualquier trabajo, práctico. Buenas referencias. Teléfono A-2448. 3466 24 en.

DESEA colocarse joven español. Está práctico, de criado de mano o fregador u otro cualquier trabajo. No le importa mucho trabajo. Teléfono U-5747. 3464 24 en

SE ofrece un buen criado de mano o camarero. Tiene referencias de donde ha trabajado. Informan Tel. A-8816. 3279 23 en.

CRIADO, español, joven y con inmejorables referencias, se ofrece para casa particular. Plancha ropa; sirve la mesa, perfectamente. Va al interior. Informes Tel. A-2348. 3237 23 en.

(30)—Cocineras

COCINERA española, sabe bien su obligación, es repostera, lleva tiempo en el país. Jesús del Monte, 238. Teléfono M-4157. 3354.—24 En.

SE desea colocar una joven de color para cocinar o lavar en la casa. Informa la encargada. Calle 6, número 3, entre 3 y 5. Vedado. 3353.—24 En.

COCINERA española desea casa respetable, puede hacer limpieza, entiende de postres y duerme afuera. Informan: A-3740. 3347.—24 En.

DESEA colocarse una buena cocinera peninsular y otra de color, tiene referencias de las casas que trabajaron. Compostela 58. Teléfono A-4792. 3372.—24 En.

SE desea colocar una buena cocinera, cocina a la criolla y española, hace dulces y plaza, no duerme en la colocación M-1935. 3375.—24 En.

DESEA colocarse una joven peninsular de criada de mano, sabe coser o para cocinar para corta familia y limpiar. Informan: Teléfono F-5344. 3400.—24 En.

SE desea colocar una joven del país, para criada de mano, entiende un poco de cocina y quiere casa de moralidad; no le importa ir al campo. Teléfono A-0232. S. 571.—24 En.

DESEA colocarse una cocinera repostera de color y tiene buenas referencias. Teléfono A-8937. 3411 24 en.

DESEA colocarse para cocinar y limpiar o para cocinar solo. Sabe cocinar. Informan Teléfono F-3144. 3413 24 en.

SE coloca una muchacha de mediana edad, española, para la cocina. Duerme en la colocación. Desea señora tranquila. Gervasio 134 esquina a Zanja. 3447 24 en.

EN la calle D No. 4 desea colocarse una española de mediana edad, con buenas referencias para cocinar o para todo. Entiende algo de repostería. Sabe servir. Teléfono F-5055. 3440 24 en.

DESEA colocarse un matrimonio español ella de cocinera y él de criado o portero. En la misma informan de una criandera a media leche. Tienen garantías. Informan Teléfono M-06-5324 y Martí y Damas altos, Guanabacoa. 3424 24 en.

DESEA colocarse una cocinera española de mediana edad, práctica a la española y criolla. No duerme en la colocación. Informan Teléfono M-2067. 3426 23 en.

DESEA colocarse una señora de cocinera a la criolla. Lo mismo sale al campo. Jesús María 6. 3433 25 en.

COCINERA repostera desea colocarse. Duerme en la colocación Se coloca para la cocina solo. Informan Teléfono: U-4669. 3437 24 en

SE ofrece cocinera o manejadora. Tiene buenas referencias. Duerme en la colocación. Informan Monte 23 entrada por Cienfuegos. Hotel Las Brisas de Colón Teléfono M-1671. 3445 24 en

SEÑORA de mediana edad española se desea colocar para cocinar a la criolla y a la española, no le importa que sea mucha familia siendo familia respetable y que considere, también duerme en la casa si le dan habitación para dormir en compañía de una hija de 14 años en cambio de algún quehacer de algunas horas por tener otra ocupación, tienen familia que la recomienden. Para tratar personalmente: Calle 8, número 190, entre 19 y 21 .Teléfono F-1526, de 1 a 4 de la tarde. 3318.—24 En.

SE OFRECEN

DESEA colocarse una cocinera del país de mediana edad. Informan en Virtudes 156, al lado del Prescinto, el último cuarto. U-3553. 3320. 24 En.

DESEA colocarse una cocinera española. Informan Vapor 16, bodega de 1 a 5. Teléfono U-1966. S 554 23 en.

JOVEN española desea colocarse para cocina en casa de moralidad. Informan Teléfono A-8843. 3238 23 en.

UNA cocinera blanca desea colocarse en casa particular. Sabe bien su oficio. Sabe de repostería. Prefiere ganar buen sueldo. 17 número 359 entre Paseo y A. 3286 23 en.

DESEA colocarse una joven peninsular de cocinera, sabe cocinar a la española y a la criolla. Informan: Teléfono M-6112. 3314.—24 En.

COCINERA y repostera en general, se ofrece pasa casa de distinguida familia. No duerme en la casa. Tel. U-2386. 3290 23 en.

COCINERA española desea colocarse en casa de moralidad. Si es un matrimonio solo cocina y limpia. Cumple bien su obligación. Buenas referencias. Duerme en la colocación. Si es necesario va a las afueras. Aguila 114 A bodega. Teléfono A-7048. 3264 23 en.

UNA buena cocinera de mediana edad, desea colocarse, únicamente para la cocina. Cocina española y criolla. Informan Oficios 58, segundo piso. 3288 23 en.

COCINERA peninsular de mediana edad se coloca para establecimiento o casa particular. Cocina española y criolla. Tiene recomendaciones. No duerme en la colocación. Corrales 139. Tel. M-2462. 3294 23 en.

COCINERA repostera desea colocarse. Tiene muy buenas referencias. No se coloca menos de 30 pesos; si es corta familia. Informan Teléfono U-4669. 3276 23 en.

COCINERO español desea colocarse en casa comercio o particular, cocina a la española y a la criolla, sabe algo de repostería, es persona seria. Telf. F-3157. 3162 23 En.

DESEAN colocarse una cocinera y una criada de mano o bien manejadora con referencias las dos. Teléfono F-4091. 3255 23 en.

SE desea colocar una muchacha peninsular, sabe cocinar a la criolla y algo a la americana. Informan en Gutiérrez entre Miramar y Primelles. Reparto San Martín. 3174 23 En.

DESEA colocarse un joven de color, de cocinera, habla inglés y español, en casa particular, tiene buenas referencias. Informan Telf. F.O.-1789, Calle Céspedes número 10, Reparto Miramar. 3216 26 En.

SE desean colocar dos criadas, una para cocinar y ayudar en la limpieza y la otra para criada de mano, se colocan juntas tienen referencias. Informan San José esquina a Hospital. Teléfono U-2251, bodega. 3214 23 En.

AN english speaking woman seew position wish american families or english speaking cuban families for washing by the day or month os general house wort wish small families. Calle L número 148 entre Zapata y 31, Vedado. 2608 23 En.

DESEA colocarse para cocinera una señora de color, sabe cocinar bien, prefiere casa de moralidad. Informan M-1766. 2606 23 En.

SE ofrece una española para cocinera. Si es poca familia no tiene inconveniente en ayudar a la limpieza de la casa. Sabe cocinar bien. M-7122. 2481 1 en.

DESEA colocarse buena cocinera española. Es limpia, entiende de repostería, no duerme en la colocación; desea casa de moralidad. Informan: Tel. F-5769. Vedado, calle 14 número 11. 3102 24 en.

DESEA colocarse joven peninsular, para cocinar y limpiar Tiene buenas referencias. Informan Teléfono U-2021. 3089 24 en.

(31)—Cocineros

UN joven asiático cocinero y repostero, cocina bien a la criolla, española, francesa, tiene buenas referencias de casa particular. Informan: Calle 8, esquina 25. Teléfono F-1993. 3349.—24 En.

COCINERO de color desea colocarse en casa de familia, tiene referencias donde ha trabajado, cuatro años de una familia muy conocida en la Habana. Teléfono M-6496. Paula, número 72, altos, de 6 hasta las 10, preguntar por Luders Justin. 3335.—27 En.

DESEA colocarse un cocinero de color. No tiene pretensiones. Informan Rayo 72 Teléfono M-5327. 3402 24 en.

DESEA colocarse de cocinero un señor de mediana edad. Sabe cocinar y de repostería. Informan Teléfono M-3834. 3409 24 en.

UN joven español desea colocarse de ayudante de cocina o de chauffeur o en Tintorería o repartidor de Tintorería. Sabe lavar. Teléfono A-8937. 3410 24 en.

COCINERO joven español desea colocarse en casa particular o de comercio o para hotel. Cocina a la española francesa y criolla práctico en toda clase de repostería. No tiene pretensiones y va al campo. Informan en el Teléfono A-3559. Lamparilla 80. 3434 24 en.

COCINERO del país ofrece sus servicios a casa particular o del comercio; sabe repostería; es hombre solo; va al campo y sin grandes pretensiones. Teléfono M-7447. 3448 55 24 en.

DESEA colocarse un cocinero y repostero del país. Sabe cumplir su obligación. Informan Sol 117, bodega. Teléfono A-6618. 3312 23 en.

COCINERO práctico repostero de color y del país con muy buenas recomendaciones, se ofrece particular; informes en Maloja número 156, bajos. 3192 23 En.

SE desea colocar un chino de cocinero en casa particular, que sea buena, sabe cocinar a la española, criolla y americana es buen repostero. Informan Animas 184, pregunte por Luis. 3742 23 en.

COCINERO español se coloca en casa particular. Es práctica en cocina española, francesa y criolla, formal y cumplidor en su trabajo. Tiene referencias de las casas que trabajó. Informan F-5152. 3161 23 en.

DESEA colocarse un buen cocinero de color, aseado. Cocina a la criolla y española y americana. Tiene buena referencia y entiende de repostería, para casa particular o comercio. Teléfono M-2238. 3186 23 en.

SE ofrece un cocinero repostero. Trabaja la cocina francesa, española y criolla Puede ir al campo. Para particular, hotel, o casa de huéspedes Informan Teléfono M-9560. 3189 24 en.

SE desea colocar de chauffeur un español en casa de comercio o particular, tiene recomendaciones. Informan en el teléfono A-0079, Egido y Gloria. 3233 28 En.

BUEN cocinero de mediana edad con buenas referencias de las casas particulares en que ha trabajado; es hombre solo. Informan teléfono M-8685. 3055 3 en.

SE OFRECEN

DESEA colocarse un cocinero, tiene referencias. Informan: Calle 14, número 9, entre Línea y 11, Vedado. 3330.—24 En.

JOVEN chino cocinero excelente repostero cocina criolla, española, francesa, americano, tiene referencias de casas particular. Informan Zanja 45, altos Teléfono A-5902. 3224 24 En.

Un buen cocinero, joven, español, solo, se ofrece para restaurant de primera, casas particulares o comercio. Cocina española, americana, italiana, francesa; hago dulces finos, pasteles americanos. Pregunten por Robustiano Rodríguez. Informan A-9682. 3287 23 en.

DESEA colocarse un cocinero de mediana edad. Sabe algo de repostería. No tiene pretensiones. No tiene inconveniente en ir al campo. Para informes Tel. U-2651. S 560 23 en.

SE ofrece un cocinero repostero en casa particular o en establecimiento, tiene buena recomendación. Dolores 11, Jesús del Monte. Teléfono I-7010. 2619 23 En.

CHAUFFEUR español se coloca en casa particular. Tiene inmejorables referencias familias americanas y cubanas. Maneja toda clase de máquinas. Es respetuoso y desea casa seria y estable. Teléfono M-5771. 3259 23 en.

CHAUFFEUR mecánico, joven, español, desea colocarse en casa particular. Tiene recomendaciones de varias casas particulares y pocas pretensiones. Informan Teléfono M-4431. 3306 23 en.

DESEA colocarse un cocinero muy práctico en su oficio, sin pretensiones de ninguna clase y para cualquier lugar, no tiene pretensiones en sueldo, pregunten por Arturo. Teléfono A-5992. 2795.—23 En.

(32)—Crianderas

SE ofrece una española para criandera. Tiene buena y abundante leche y certificado de Sanidad. Puede verse el niño Informes Durege 9, Santos Suárez. I-4171 3415 24 en.

CRIANDERA con abundante leche, se ofrece para casa respetable. Puede verse su hija que la tiene con ella. Vedado, calle 25 No. 182, esquina a I. 3404 24 en.

(33)—Chauffeurs

CHAUFFEUR mecánico español, desea colocarse en casa particular, tiene excelentes recomendaciones de las familias con quien trabajó hasta seis años consecutivos. Morro 5-A. Teléfono A-7055. 3367.—24 En.

SE ofrece chauffeur español para cualquier máquina con buenas referencias y modestas pretensiones. Teléfono F-5068. 3340 24 en.

CHAUFEUR español joven, mecánico, 5 años de práctica, desea casa particular. Tiene buenas referencias de las casas donde ha trabajado. No tiene pretensiones. Teléfono M-7832 a todas horas. 2397 24 en.

UN joven español desea colocarse de chauffeur particular o casa de comercio; tiene ocho años de práctica; informes en el teléfono FO 1235 o Consulado entre 4 y 5 Buena Vista, Marianao 3172 23 en.

CHAUFFEUR del país con ocho años de práctica en automóviles y experto mecánico electricista, desea trabajar en casa de comercio o particular, trabaja carros Europeos y Americanos, no tiene pretensiones y da buenas referencias. Informes Teléfonos F.O.-1425 o F.O.-1246. Primelles y Díaz, Reparto Columbia. Ezequiel J. Rodríguez. 2600 23 En.

(34)—Tenedores de libros y Oficinistas y Empleados de Oficinas

JOVEN 20 años educado, buena presencia, conociendo inglés, francés, español, teneduría de libros, mecanografía, práctica escritorio y comercial, se ofrece sin pretensiones. Inmejorables referencias. Serafín Samper. Prado 119. A-7576. 3358.—27 En.

MECANOGRAFA-Taquígrafa, que hable inglés. Se necesita. Sueldo diez pesos semanales. Dirigir solicitud e informes: Apartado Correos 1017. Habana. 3399.—24 En.

DESEA colocarse un muchacho español de ayudante de tenedor de libros o para oficina. Teléfono M-4308. 3246 23 en.

TENEDOR DE LIBROS

Para la contabilidad general de cualquier giro, se ofrece, español con 15 años de práctica en Cuba, mecanógrafo, cumplidor y superiores referencias. Por escrito José Perdigó. Milagros entre Mayía Rodríguez y Sola. Víbora. 3268 23 en.

TENEDOR de Libros competente se ofrece sin pretensiones, inmejorables referencias. González. Teléfono F-1208 3198 23 En.

INGLES Español, corresponsal, se ofrece con experiencia en casa americana. Excelentes referencias. H. Cima. Cuba número 17. Departa 2. 3206 23 En.

SE ofrece taquígrafa mecanógrafa, con referencias. Teléfono FO-1323. 2881 27 en.

TAQUIGRAFO mecanógrafo en español se ofrece para escribir correspondencia en horas de la tarde de 5 a 6 y media. Buenas referencias Dirigirse a M . A., Calzada de Jesús del Monte 506. Víbora. Teléfono X-1365. 2605 23 En.

(35)—Varios

DESEA colocarse un cocinero del país, repostero, tiene buenos informes. Zulueta, 22, altos. Teléfono A-5163, habitación número 14. 3359.—25 En.

ENGLISH speaking girl seeks work, Nurse, Maid or Cook, with American family número 100. Paula. Tel. A-1969. Call Clara. 3356.—24 En.

IWE English speaking girls desire position as nurse maid or Cook, Call Juanita. FO-1030. 3355.—24 En.

ENFERMERO práctico se ofrece para particular o clínica. Informan: Galiano, 93. Teléfono M-3572. 3341.—27 En.

UNA señora solicita una casa respetable para dama de compañía de señora sola o de señorita por un sueldo mínimo. Informan en M-4755. 3334.—24 En.

SE desea colocar una joven española para lavar y limpiar con una hija de cuatro años. Informan: Santa Clara 16. Fonda "La Paloma". 3363.—23 En.

ENFERMERA inglesa desea colocarse para viajar de compañera. Enfermera, secretaria o cualquier empleo, señora seria. Calle D número 221. Teléfono F-3043. 3079 28 en.

UNA muchacha desea colocarse en casa de personas finas. Es modista. Lo mismo se coloca de señorita de compañía de aya o para habitaciones. Informan en San Pedro No. 6. Teléfono A-5394. 3403 27 en.

SE OFRECEN

¡ATENCION!

Joven español habla francés, práctico y fino en el servicio de comedor, desea colocarse en hotel o casa particular. Informan Teléfono A-8843. San Nicolás 173 segundo. 3406 24 en.

SEÑORA inglesa de mediana edad desea colocarse para dama de compañía o para enseñar en casa de moralidad, tiene buenas referencias, Escriba a Mrs. Cummins. Línea, 110-B, Vedado. 3393.—24. En.

A comerciantes y cosecheros. Acepto muestras para vender Habana y me encargo hacer compras, estoy relacionado con todo el comercio del por mayor, doy cuantas garantías deseen por carta. Concha, número 235. Habana. 3388.—23 En.

DESEA colocarse una lavandera, sabe lavar toda clase de ropas, tiene recomendaciones. Informan: Calle 14, número 9, entre Línea y 11. Vedado. 3329.—24 En.

UNA persona experta en caña y otros cultivos, que ha sido administrador y colono por más de 20 años, solicita negocio o empleo. A. L. Calle 5 No. 14. Santiago de las Vegas. 3245 47 29 en

SE ofrece una excelente lavandera de color. Lo mismo para la Habana que para el interior y no le importa dormir en la casa. Teléfono A-8937. 3254 23 en

EXPERTO en maderas, se ofrece de mayordomo o cargo análogo. Buenas referencias. González. Teléfono F-1208. 3198 23 En.

DESEA colocarse un joven en las casas del comercio, de hotel o de compañías de navegación, sabe hablar y escribir francés, español, alemán, slavo y un poco inglés. Escribir a I. Kulka. Acosta, 27. Habana. 3328.—24 En.

SE ofrece un matrimonio español, de mediana edad, sin hijos, para casa particular; ella sabe coser; lo mismo de criada de mano. Entiende de cocina; él para chauffeur o de portero. Lo mismo para cuidar una finca. Llevan 10 años en el país. Informes Hotel Comercio. Monte 53 Teléfono M-3507. 3093 25 en

MODISTA española desea casa de moralidad para trabajar por días; corta por figurín. Teléfono I-6789. 3026 25 en.

DOMINGO IBARS

Mecánica en general. Especialidad en reparaciones y limpieza de cocinas de gas y calentadores. Ordenes: Teléfono: M-3428. 2800 28 en.

JARDINERO español, 25 años edad, desea colocarse, tiene buenas referencias de casas particulares donde ha trabajado. Informan Real 164. Teléfono F.O.-7050, Marianao. 2596 23 En.

UN matrimonio español se ofrece de encargado para casa de inquilinato; él es albañil. Informan en Santa Clara 39 cuarto 22. Habana. 2486 25 en.

(H) COMPRA Y VENTA DE FINCAS

(36)—Urbanas

COMPRA Y VENTA DE CASAS TERRENOS Y FINCAS RUSTICAS

DINERO EN HIPOTECA

MENDOZA Y CA.
Corredores
Obispo 63. Habana.

Dirigirse al Sr. Cruz Muñoz
Teléfono M-6921.
Horas, de 9 a 11 a. m.

E. 52 Ind. 1 En.

SE vende una casa barata en Arroyo Apolo. Informan en el número 9, bodega. 3322-23.—25 En.

SE vende la esquina de 6 y 15, del Reparto Nicanor del Campo, esquina de fraile, a $6 vara; total $4.115 al contado o $1,000 de entrada y $3,000 en hipoteca al 7 0|0. Informan en Jovellar 8, bajos. Departamento No. 1, casi esquina Aramburo. Teléfono U-3124. Junco. 3307.—27 En.

COMPRO una casa de dos plantas, moderna, en la Habana, en cualquier barrio Directamente con el dueño. Tel. F-1946 U H S 581 24 en

BUENA OPORTUNIDAD

para comprar una casa moderna, en la calle Nuestra Señora de los Remedios en Luyanó, a dos cuadras de la Calzada; con sala, comedor, tres grandes cuartos, magnífico baño, cocina, patio, etc. Por muy poco dinero. Informan en Progreso número 32 A, altos, Habana, de 10 a 11 a. m. 3407 24 en.

VENDO CASA CHICA

con $1.100 se compra y reconoce poco resto. Sala, comedor, tres cuartos, baño y demás servicios; dos cuadras del tranvía; pegado a la esquina de Tejas, en el Reparto Patria. Informan I-5346. S 585 24 en.

GANGA EN LUGAR COMERCIAL

Vendo casa calle Luz, próximo a los muelles, alquilada en 400 pesos a comercio en $50.000. Tiene más de 400 metros y tres plantas. Urge venta por liquidación de herencia. No corredores. Dueño Teléfono F-1866. 3418 39 en.

VENDO UNA ESQUINA $13.000

Cerca del Parque Central, renta $100.00 con establecimiento. Otra casa en calle comercial 7 1|2 por 22 con establecimiento dos plantas, un recibo $150 en $19,000. Informes en Infanta y Llinás, bodega El Campamento. 3463 24 en.

ESQUINA, moderna estructura, tres plantas, en $20.000; gana $200; poco contrato, dos cuadras de Marina; dejo $6.000 al 7 sin corredores. Dueño Navarro, teléfono U-2916. 3011 23 en.

VENDO dos casas, inmejorables, una en barrio Monserrate y otra en Aguacate, de altos y medidas anchas. Informes: su propietario: Animas 100, altos. 3256 23 en

SE venden dos preciosos chalecitos en lo más alto de Santos Suárez. Se componen de jardín, portal, sala, dos cuartos, comedor, cocina y baño, rentan 34 pesos a $3.500; $2.500 al contado; el resto a $12.50 mensual. Armando Guerra. A-7712 3240 30 en.

FINCAS URBANAS

VENDO en lo mejor de la Calzada de Concha entre Infanzón y Pernas letra B y C, casa de dos frentes por cada lado, dos accesorias, superficie 365 metros, todo fabricado y terreno $28 el metro. No corredores. Informan en la letra B 3193 28 En.

SE vende una esquina a la brisa con parte fabricado, se da muy barata, pagar a plazos, no pierda tiempo, haga negocio hoy mismo. Informa en la misma su dueño B. José Nitre, calle 7 y Avenida 6a. Reparto Buena Vista. Teléfono F.O.-1708, Marianao. A todas horas. 3211 26 En.

COMPRO CHALET, VEDADO

Hasta $170.000. Dinero en hipoteca al 7 0|0.

JORGE GOVANTES

Teléfono A-5181. San Juan de Dios 3. S. 565.—31 En.

ESQUINA DE 200 MTS. EN 10,000 PESOS

Vendo en la calle Estevez, cerca de Monte esta hermosa esquina, rentando $90 un solo recibo. Es negocio de oportunidad. Teatro Wilson. Tel. U-5319. López

CASA DE DOS PLANTAS EN 5,500 PESOS

Vendo una moderna en el reparto San Miguel, Lawton, con jardín, portal, sala, saleta, dos cuartos, baño debajo y demás servicios. Teatro Wilson. Tel. U-5319. López.

CASA QUE VALE $20,000 EN $10,000

Vendo en Santos Suárez, parte alta, una casa de 10x40, con portal, sala, saleta, cuatro cuartos, baño de lujo, garage para dos máquinas, cuarto de criados y chauffeur, dos cuartos altos, aparatos de agua caliente y otras comodidades. Es negocio que hay que realizar pronto. Teatro Wilson. Teléfono U-5319. López. 3070 25 en.

LOMA DE CHAPLE

Víbora, Vendo casa de dos plantas, independiente, ambas con garage y múltiples comodidades. $15.000. Polanco, Concepción 15, teléfono I-1608. 3015 23 en.

EN EL COUNTRY CLUB PARK. FRENTE AL LAGO SE VENDE ESPLENDIDA ESQUINA CON FACILIDADES DE PAGO. INFORMA: DR. ARANDA. CUBA 36. DEPT. 112. TELEFONOS M-6173 Y F-1741. 3125 24 en.

CASAS EN LA VIBORA

Sepa el lector que las casas mejores y más baratas de la Víbora, las vende F. Blanco Polanco, que vive en Concepción 15, altos, entre Delicias y Buenaventura, teléfono I-1608. 3014 24 en.

SE vende una casa, fabricación antigua, planta baja en las inmediaciones de Merced y Avenida de Paula, mide 375 metros cuadrados, 11 metros de frente. Informan Compostela 116 bajos. 2710 23 en.

SE vende en el Reparto Buen Retiro de Marianao una magnífica casa nueva, situada en lo mejor del Reparto y a media cuadra de la doble vía del tranvía recio 8,000 pesos, se pueden dejar 4,000 en hipoteca, está situada al lado de la carnicería de San Jacinto, entre Steinhart e Infanta. Más informes en la bodega. 2651 23 En.

PARA UNA FAMILIA DE GUSTO

Se vende en las Alturas del Río Almendares, en la Avenida Central del Reparto Kohly, media cuadra del tranvía, un lujoso chalet de mampostería, con todas las comodidades. Hermoso jardín y garage para dos máquinas. Informan en la misma. Teléfono FO-2262. 2090 23 en.

VIBORA, José de la Luz Caballero entre Milagros y Libertad, barata casa dos plantas, jardín, portal, sala, comedor, seis habitaciones, baño intercalado, cocina y otras comodidades. Llave al lado. Informes, teléfono F-5557 S 348 24 en.

COMPRO EDIFICIO DE APARTAMENTOS

Que tenga aproximadamente 20 apartamentos; o terreno bien situado.

JORGE GOVANTES

Teléfono A-5181. San Juan de Dios 3. S. 564.—31 En.

RENTA EL 18%

Al lado del tranvía con cinco mil pesos de contado y cuatro mil en hipoteca al 8 0|0 puede usted adquirir una casa nueva que renta $146; ya reajustada. Su valor es $15.000. No pregunte por qué se da en $9.000. Aproveche el negocio. Informan: Egido y Corrales. Vidriera de tabacos, de 1 a 4 p. m. 2898 26 en.

QUIERE USTED COMPRAR UNA PROPIEDAD VEA A MARIN

¿Quiere usted vender una propiedad? Vea a Marín. ¿Quiere usted comprar un establecimiento de cualquier giro, cambiar el que tenga por uno más grande o más chico? Vea a Marín. ¿Quiere usted tomar dinero en hipoteca con prontitud y seriedad sobre su propiedad dando buena garantía? Vea a Marín. ¿Quiere usted colocar su dinero en hipoteca en propiedades con buena garantía? Vea a Marín? ¿Quiere usted comprar una finca rústica, cambiar la que tenga por una más grande o más chica? Vea a Marín. Oficina Aguiar 57. Teléfono A-6283. Informes gratis; únicamente cobro comisión si se hace negocio por mi mediación 1269 23 en.

FINCAS URBANAS

VENDO DOS CASITAS

Una 3.500 pesos cerquita Gloria; otra de 3.100 pesos. Cañas, Cerro. Son mampostería, sala, comedor, tres cuartos. Informes: San Miguel 125, U-1802. Llenín 3164 24 en.

SE VENDE EN LA CALLE

San benigno, entre las de San Leonardo y Enamorados. una bonita casa de cielo raso, portal, sala, dos cuartos, saleta al fondo, baño completo, cocina, cuadra y media de Santos Suárez, en $5.500. Su dueño, Santa Teresa 23, Cerro Teléfono I-4270. 1231 23 en

CERCA Malecón vendo casa nueva, rentando 4.200 pesos, $40.000, pudiendo dejarse mitad al 7 0|0. Espléndida inversión para renta. Dueño: Malecón 56. 2496 29 en

VENDO

Esquina con establecimiento, mide 10.90 por 18.10 metros, en $14,000. Dos casas de dos plantas, todo cantería y concreto, moderna, en $24.000. Dos de una planta, todo citarón, en $12,000. Una de alto y bajo, modernísima, cantería y concreto, en $18,000. Todas formando grupo, en la calle de San Indalecio entre San Leonardo y Rodríguez. Informan en San Leonardo número 20. 1473 25 En

ATENCION

Juan de Dios Corbo, contratista de obras, se hace cargo de obras, reparaciones, reedificaciones, memoria, proyectos y todo cuanto se relacione con la fabricación. Recibe órdenes en Crespo 28. Tel. M-7363 779 5 Fb.

TODO OBRERO PUEDE SER DUEÑO DE SU CASA SIGUIENDO EL PLAN DE "RIQUELME"

¡¡GRAN OCASION!! VENTA A PLAZOS

Con frente al tranvía

En lo mejor de Santos Suárez, en Juan Delgado entre Estrada Palma y Libertad, termino de decorar una gran cantidad de casas, que se componen de jardín, portal, sala, dos cuartos, comedor, baño, cocina y patio; y las vendemos en las condiciones siguientes: $6,600, $1,500 de contado y los $5,000 restantes a pagar 50 pesos mensuales por capital e intereses; las de $5,500 se componen de jardín, portal, sala, dos cuartos, baño completo, cocina, patio y traspatio y las vendemos en la forma siguiente: en $5,500, $1,000 de contado y los $4,500 restantes a pagar 40 pesos al mes por capital e intereses, que tan solo con el alquiler puede hacerse de la propiedad. También tengo de $3,500, $500 de contado y los $3,000 restantes a pagar $30 al mes por capital e intereses. Las comodidades de estas son iguales a las anteriores, con la diferencia que no tienen jardín ni portal. Informa en Vives 200 Teléfono M-3373, de 12 a 2 y de 6 a 8 p. m. su dueño "Riquelme". 898 5 Fb.

JOSE P. QUINTANA Teléfono U-5735

Compro y vendo casas, solares y establecimientos y doy dinero en hipoteca por tiempo largo al 7 y 8 por ciento. Oficina: Belascoaín 54, altos, entre Zanja y Salud. Teléfono U-5735. Puede llamarme y pasaré a visitarlo. 1774 8 fb.

(37)—Rústicas

DESEO arrendar una finca de 1 a 10 caballerías si tiene buena casa y sirvo para vaquería, compro lo que tenga dentro. Teléfono A-9911. 3387.—23 En.

SE vende o se permuta por otra propiedad una bonita finca de una caballería de tierra propia para persona de gusto con casa nueva amueblada. Informan en F-2129. 3231 25 En

(I) COMPRA Y VENTA DE SOLARES YERMOS

SE vende a plazos un gran solar en lo más alto de la Víbora. Mide 12x58 varas a $5.00 vara. A. Guerra. A-7712. Al contado $2 200. 3239 30 en.

VENDO 3,055 metros en la calzada de Zapata, muy lejos del Cementerio a $10 metro. 27 número 378, altos, entre 2 y 4 Vedado. S 582 24 en

COMPRO solares y casas para reedificar Bien situadas. No pago ganas. Para informes Teléfono M-2863, de 11 a 1 exclusivamente. 3428 28 en.

GANGA

Se vende solar de 13 1|2 por 40 de fondo, entronque agua y alcantarillado en Luyanó y Fábrica. Informan: Porvenir y Milagros, bodega. U H 3236 23 en

VENDO lotes en la calzada Ayesterán y esquina con 16 por ciento de contado y resto en 90 meses con 6 0|0 interés. Julio Cil. Teléfono FO-7789. 3134 30 en.

SE VENDE UN SOLAR

en Cueto y Rodríguez; yermo, de esquina medida 11x22.34 varas. Informan Teléfono M-1289. S 561 28 en.

TERRENOS a 20 metros de Infanta, vendo una esquina de 9 ms. por 21 y 4 lotes de 6x21. Julio Cil. Teléfono FO-7789 3133 29 en.

SE venden a plazos los mejores terrenos de calle B en el reparto Lawton, desde la calle 16 a la 13 a la brisa. Sr. Francisco E. Valdés. Cueto número 181 y Manzana de Gómez número 207, teléfono I-2464 y A-4154. S 480 27E n.

SE vende un solar de 535 metros. Martí y Aramburo, Barrio Azul. Informan: Real 13, Lisa. FO-6661. S 341 26 en.

10 CENTAVOS
DE 7 A. M. A 5 P. M.; Y DE 5 A 10 P. M.
15 CENTAVOS

SOLICITUDES DE TRABAJO: DIEZ CENTAVOS
DEPARTAMENTO DE ANUNCIOS CLASIFICADOS

10 CENTAVOS
DE 7 A. M. A 5 P. M.; Y DE 5 A 10 P. M.
15 CENTAVOS

FOLLETIN 74

LAS DAMAS BLANCAS DE WORCESTER

LEYENDA ROMANTICA DEL SIGLO XII
Novela escrita en inglés por
FLORENCIA L. BARCLAY
autora de EL ROSARIO
TRADUCIDA DIRECTAMENTE
POR
MANUEL VALLVE

(De venta en la librería de José Albela, Padre Varela (Belascoaín) núm. 32-B Teléfono U-5783.)

(Continúa)

Pero las dos imágenes la habían mirado de igual modo, tanto en sus horas de alegría como de angustia y desesperación. Además, el auxilio no le fué otorgado hasta que elevó sus ojos hacia las montañas.

Se apartó del altar y se dirigió a la abierta ventana, desde donde miró las verdes copas de los árboles, el celestial azul del firmamento por el que flotaban algunas nubes.

Y ahora, que ya había aprendido a mirar a las cosas invisibles, no encontraba alivio alguno al contemplar las imágenes esculpidas.

Sus pensamientos acerca de Nuestra Señora parecían más vívidos mientras contemplaba la suave blancura de aquellas fugitivas nubes, o cuando observaba el vuelo de los pájaros de plateadas alas, a la luz del sol.

¿Cuál fué la orden que la Madre de Dios diera a los hombres? "Cualquier cosa que os diga, hacedla". Y ¿cuál fué su última recomendación a Su Iglesia en la tierra? "Id por todo el mundo y predicad las alegres nuevas a todos los hombres... Y Yo estaré siempre con vosotros."

Mora se daba cuenta de que hasta ella habían llegado las alegres nuevas de amor, de bienestar y de vida del hogar.

Convencióse de que si volvía al Convento mataría aquella vida que la animaba entonces, y de que empequeñecería el sentido profundo de la religión que, sobre todas las cosas, es religión de amor, de caridad y de consuelo, y no de tortura y de lágrimas. Tal vez una monja podría vivir así en el Convento, pero la vida que sentía ahora en su interior pedía más, pedía el amor, la vida y la libertad.

Entonces, decidida, se dirigió al lecho, tomó el hábito, lo dobló cuidadosamente y lo encerró en un cofre vacío.

Hecho esto, se quitó la cruz, y se dirigió a la terraza. Su única idea era la de reunirse con Hugo a la mayor brevedad posible, pues no podía tener, por más tiempo, en suspenso aquel noble corazón.

El sol estaba todavía alto en el cielo y, tomando por el atajo, podría llegar al castillo de su esposo antes de la puesta del astro rey.

Mucho debía a Hugo, pero también había otra persona con quien estaba en deuda, según veía ahora que la verdadera luz había alumbrado su alma. E iría hacia su dicha con el corazón más libre si se daba tiempo de librarse, por medio de sus expresiones de viva gratitud, de la gran deuda que tenía con su viejo amigo Simón de Worcester.

Mandó en busca de su servidor y, en cuanto éste estuvo ante ella, le dijo:

—Zacarías, sir Hugo ha salido antes que yo, pero voy a su encuentro por el sendero del bosque y no volveré esta noche. Ordena que ensillen mi caballo "Iconoclasta". Dentro de una hora saldré, pero antes he de mandar a Worcester un paquetito muy importante. Ordena a los dos hombres que vinieron con nosotros desde Worcester, que se preparen para volver allí. Si salen dentro de una hora, podrán hacer el viaje sin peligro y llegar antes de la noche.

Pasó a la biblioteca, dejó la cruz sobre la mesa y empezó su carta al Obispo.

Las palabras fluían de su corazón y por medio de sus manos se fijaban en el pergamino. El gran consuelo de Simón consistiría en saber que ella estaba sola por completo cuando escribió esta misiva, sola cuando la selló y que nadie en este mundo, a excepción de ellos dos, sabría exactamente lo que aquella mujer, a quien tanto y con tanta pureza y fidelidad había amado y servido, le decía en aquella carta.

Podemos indicar, sin embargo, lo más principal de ella.

Decíale, con la mayor concisión, lo que le ocurriera aquella mañana; le hablaba del regreso de Hugo y de su noble y generoso comportamiento; de la clara luz divina que alumbró su alma y de la decisión que tomara. Y añadía que, a partir de aquel momento, disponíase a avanzar por la senda que se le ofrecía, con el corazón libre, agradecido, y sumida en la mayor dicha.

Y luego, en ardientes palabras, le expresaba cuánto le debía por su paciente amistad, por sus enseñanzas de muchos años, que habían sido para ella fuente de vida, de luz y de libertad: una comprensión más amplia de las cosas, un juicio más seguro y más claro conocimiento de Dios, basado en inspiradas escrituras, y, sobre todo, la creencia en aquellas palabras que tantas veces oyera de sus labios y también descubriera en su corazón: "El amor nunca falla."

"Verdaderamente, mi querido señor", escribía, "vuestro amor..." Pero no, no puede ser repetido.

Le decía, también, cómo sus enseñanzas, en extremo parecidas a las del Padre Gervasio, años atrás, habían preparado su mente para la revelación del Señor, siempre vivo.

"Ahora el misterio me ha sido revelado también", escribía. "Comprendo que vos lo sabíais todo y que si yo hubiera sido más dócil y sumisa, Reverendo Padre, más podríais haberme enseñado. Y os ruego que enseñéis a otros estas grandes verdades."

Le bendecía por su fidelidad al tratar de hacerle comprender cuál era su deber con respecto a Hugo y cuál su verdadera vocación en al vida. Le bendecía por la gran dicha que sentía entonces, y le daba las gracias por su cuidado al enviarle la cruz de su cargo, facilitándole el reingreso en el Convento, en caso de que su conciencia así lo hubiese ordenado. Y le devolvía la cruz rogándole que la guardase, para recordar, cuando la mirase...

También le pedía perdón por las muchas veces que ella puso a prueba su paciencia y se resistía a aceptar sus consejos o sus indicaciones.

Y finalmente, firmaba...

Mora llevó la cruz a sus labios, la metió dentro del pliego, hizo con todo un paquete, lo selló con su sello y, poniendo el sobrescrito, llamó al mensajero.

Así, cuatro días antes de lo que había esperado, el Obispo recibió la respuesta.

Al abrir el pliego y percibir el brillo del oro y de las esmeraldas de la cruz, dirigió una mirada al cofrecillo en que guardaba todos sus recuerdos y que ya contenía la piedra blanca del caballero.

La rosa que estaba al lado no se había marchitado aún. Dijérase que aquella misma mañana había estado en agua, tan fresca parecía... era una rosa roja. ¡Ah, verdad! ¡Angelito!

* * *

Decíase en Florencia algunos años más tarde, y pasado algún tiempo más se notó también en Roma, que si el señor Cardenal, el más bueno de los hombres, advertía que se abusaba de su paciencia o si se sentía cansado, triste o descorazonado, tenía la costumbre de introducir la mano dentro de su hábito purpúreo, a la altura del pecho, y que entonces parecía como si acariciase algo que estuviera en contacto con su corazón.

Así recobraba en el acto su serenidad, sus azules ojos volvían a brillar bondadosos y en sus labios se dibujaba aquella sonrisa que nunca le faltaba; y, cuando tendía la mano, la piedra de su sortija, que había palidecido, brillaba de nuevo con resplandor rojo intenso, como el jugo de las uvas en un cubilete.

CAPITULO LVII

PREFIERO IR SOLA

Mora eludió los cariñosos brazos de Debbie que no querían soltarla y apareció en lo alto de la escalinata que conducía al patio.

Se detuvo en el marco de la puerta, vestida con su traje verde, contemplando la escena que se ofrecía a sus ojos.

Los dos hombres que debían ir a Worcester a entregar al Obispo el paquete con la carta y la cruz, acababan de trasponer las puertas del castillo y a través de éstas, aún abiertas, pudo verlos mientras tomaban el camino del sur.

El portero estaba ya cerrando las puertas, pero le interrumpió un muchacho empleado en la cuadra, señalando a "Iconoclasta", al que un mozo paseaba, ya ensillado, de uno a otro lado, ante la puerta. "Iconoclasta" arqueaba el orgulloso cuello y agitaba la cola, consciente sin duda de su nevada belleza, como en el prado inmediato al río, al verse objeto de la admiración de las monjas.

Al ver su ondeante penacho de crines, su vigoroso pecho y su inquietud, Mora no pudo menos que acordarse de la escena en el patio del Convento, cuando el Obispo entraba montado en su palafrén favorito y ella esperaba al Prelado en lo alto de la escalera para recibirle. Nunca más se vería allí saludando al Obispo, ni tampoco vería más al orgulloso "Iconoclasta" llevar al Prelado; pues éste había hecho donación de ella a Hugo y de "Iconoclasta" a ella. y entonces sintió cierto arrepentimiento, al pensar lo mucho que habría significado para el Obispo hacer estos dos dones.

Inclinando la cabeza miró a través del patio y por debajo del arco de la puerta. Los mensajeros se alejaban rápidamente y mientras los miraba desaparecieron por debajo de los abetos.

Su carta a Simón de Worcester ya estaba en camino y recordó con alegría algunas cosas que escribiera en ella.

Y entonces, precisamente cuando el bosque se tragaba a los mensajeros, reaccionando alegremente su pensamiento, recordó a Hugo.

Tres escalones más abajo esperaba un paje; en la mano tenía un puñal que Mora solía llevar siempre que atravesaba un bosque. Lo había mandado afilar y, tomando el arma de manos del niño, probó la punta; luego, complacida, se puso el arma en el cinto. Sonrió al niño, descendió los escalones que faltaban y posó la mano sobre las crines de "Iconoclasta".

Entonces fué cuando las señales, que con la mayor agitación hacía ama Débora desde el interior, hicieron efecto en Zacarías.

Adelantándose éste descubrió su blanca cabeza y aventuró un ruego humilde:

—Señora—dijo—no conviene que vayáis sola. Unos momentos de espera bastarán a Beaumont para ensillar un caballo y acompañaros.

Ella montó a caballo antes de contestar. Estaba decidida a seguir su capricho, diciéndose que para ama Débora y para Zacarías, ella continuaba siendo la niña que fué objeto de su amor y de sus cuidados durante la infancia y que, repentinamente, había crecido. Indudablem

M.E.C.D. 2016

SOLARES YERMOS

SE vende a plazos un gran solar en la hermosa calle 12, Ampliación de Almendares a una cuadra del parque y una del Hotel a 6 pesos vara, donde la Compañía vende a 10 pesos. A. Guerra. A-7712
3241 30 en.

EN BASARRATE 19X13.50

A 50 pesos metro, $1.500 al contado. En San Rafael 13x41 a $50 el metro.

JORGE GOVANTES

San Juan de Dios 3. Teléfono A-5181.
S. 564.—31 En.

GANGA vendo solar de 20 por 47 varas, lo mejor del Reparto Almendares calle 5 entre 8 y 10. Informan teléfono M-6814.
2561 23 En.

SE alquila la esquina de 6 y 15, del Reparto Nicanor del Campo, esquina de fraile, a $6 vara; total $4.115 al contado o $1,000 de entrada y $3,000 en hipoteca al 7 0|0. Informan en Jovellar 8, bajos Departamento No. 1, casi esquina Aramburo. Teléfono U-3124. Junco.
3307 26 en.

SOLARES

Vendemos a plazos solares bien situados. Grandes facilidades de pago.

MENDOZA Y CA.

Obispo 63. Telf. M-6921
E. 36 Ind. 1 En.

VENDO 500 metros de terreno con tres habitaciones y todos los servicios Figueroa 5 entre Luis Estevez y Estrada Palma. Reparto Santos Suárez, de 1 a 6
2248 29 en.

(J) COMPRA Y VENTA DE ESTABLECIMIENTOS

VENDO tres magníficas bodegas, sola en esquina con vivienda para familia las doy baratas, casi a precio factura por tener otro negocio en el interior, doy facilidades de pago, muy propia para principiante, no trato con corredores. Informan su dueño en Rastro, número 2-A. José Urrutia. 3348.—23 En.

OPORTUNIDAD. Vendo hotel frente Campo Marte, cinco años contrato, precio económico, dejo parte a pagar, necesito embarcarme, también admito socio, quedaré administrándolo. Informa: Bermúdez. Monte 19. 3342.—24 En.

COMPRO puesto corredor en la Bolsa Dirijase por escrito a J. F. Fernández. Concha, número 235 o teléfono A-9911. Habana. 3389.—24 En.

CARNICERIA en ganga Se alquila en Empresa y Paniagua, Cerro, con licencia y todos sus enseres para trabajar. Informan en la misma Barberá. Teléfono A-2562. S 588 27 en.

LECHERIA. Se vende una lechería por tener que embarcarse su dueño. Tiene buen contrato, poco alquiler. Informan: Café La Eminencia. Tamargo. Belascoain y San José 3146 24 en

ALERTA. Carniceros. Se vende una carnicería en magníficas condiciones. Tiene seis años de contrato; paga quince pesos de alquiler; vende 35 pesos. Su dueño la vende por tener otra y no puede atenderla. Informan en Villegas y Obrapía. Carnicería.
3460 25 en

A la primera oferta razonable cedo café cantina con mesa de billar, situado en uno de los mejores puntos de la ciudad, no paga alquiler. Informa Salvador. San José y Oquendo, vidriera, de 11 a 1 y media y de 6 a 8. 3225 23 En.

CAFE Y LUNCH

En 4,500 pesos café lunch y vidriera tabacos. Vende 60 pesos garantizados. Gastos muy reducidos. Informes San Miguel 125. U-1802. Manuel Llenín.
3232 30 En.

CASA DE HUESPEDES
Se vende por $2,600

Casa de huéspedes se vende por $2.600. También se cambia por barra, café o bodega. Hay contrato largo y módico alquiler, 17 habitaciones, 20 abonados de la calle. Está a una cuadra del Parque Central. Más informes Crespo y Animas Café, de 8 a 10 de la noche. Trabadelo. Teléfono M-8177. 3304 23 en.

SE vende una gran carnicería en el centro de la Habana, en poco dinero por el dueño tener que ir a España. No paga alquiler y tiene buen contrato. Es buen negocio. Informan en Máximo Gómez 130 Teléfono A-1456. 3303 23 en.

CAFE Y FONDA

En 4.500 pesos en Calzada, barrio de Luyanó, rodeado de muchas industrias y talleres; vendo 70 pesos; Informes, San Miguel 125, U-1802. Manuel Llenín.
3165 24 en.

SE vende taller de Lavado y Tintorería. Informan: Obrapía 56. Teléfono A-3488. Habana. José Fernández.
3105 23 en.

BODEGA SOLA EN ESQUINA EN $2,800

con solo $1.500 de contado y el resto en plazos de $40.00 mensuales. Tiene de contrato seis años, alquiler $20. Tiene casa para familia. Puede verder diarios $80.00. Informa señor P. Quintana. Teléfono U-5735. Belascoain 54, altos, entre Zanja y Salud 3155 22 en.

GARAGE, SIN STORAGE, SE VENDE SITUADO EN BUEN PUNTO DE LA CALZADA DE JESUS DEL MONTE, BUEN CONTRATO POCO ALQUILERY CASA PARA FAMILIA. INFORMAN EN EL TELEFONO I-7817 DE 7 A 9 DE LA MAÑANA, Y DE 6 A 9 DE LA NONCHE.
3157 24 en.

TENIENDO su dueño que atender otro negocio, fuera de la Habana, se vende la barrita recién instalada, en el salón de billares Fornos. Neptuno 63.
S 530 25 en.

POR asuntos de familia se vende una vidriera de tabacos y quincalla, billetes de lotería, hace cuatro meses daban dos mil pesos y hoy se da en $1.200; una parte en pagarés. Informan Monte 331, hospedaje. 3005 29 en.

PARA BODEGAS CANTINERAS SOLAS EN ESQUINA, CON FACILIDADES DE PAGO. VEA SUAREZ, CERRO 537, ENTRE TEJAS Y BUENOS AIRES

Compro pagarés, doy dinero en hipoteca y hago toda clase de negocios serios.

LOCAL PARA BODEGA

solo en esquina, contrato ocho años, alquiler 40 pesos, dentro de la Habana. Informa Suárez, Cerro 537, entre Tejas y Buenos Aires.
2573-74 1 Fb.

YO le estabiezco sin dinero si usted tiene una casa, un solar, un crédito hipotecario u otra garantía parecida en la Habana, sus barrios o repartos, le facilito en cambio una bodega y panadería, café, café y fonda, casa de huéspedes, hotel, fonda, almacén de víveres, tienda de ropa o cualquier otra clase de establecimiento que usted quiera. Sr. Marín Aguiar 57 Teléfono A-6283.
1268 23 en.

VENDO bodega por no poder atenderla en el centro de la Habana, buena cantinera. Informes su dueño. Zaragoza y Peñón. 2152 23 en.

SE vende la fonda La Marina, puede ser un buen negocio, casa muy reputada. Se vende barata. Informan calle Luz entre Oficios e Inquisidor. Fonda La Marina
2633 24 En.

FARMACIA. Es una gran oportunidad, en un barrio muy populoso, poco alquiler, establecida hace más de ocho años. Informan, no por teléfono: Aldaya y Bofill. Droguería "Sarrá". 2685 24 en.

SE arrienda o se vende una fonda; se alquila un local para billares; se vende un solar. Informan Monte número 379.
S 379 28 En

SE vende una fonda en casa de su arrendatario. Lo mismo sirve para café o billares. Informan Máximo Gómez 41 esquina a Pila. Pregunten por José Ale.
2498 12 fb.

ESTABLECIMIENTOS

UN GRAN NEGOCIO

Por no poderlo atender su dueño, se vende una cantera y calera que no tiene competencia por su calidad. Está rodeada de Ingenios en la provincia de Camagüey. Para más informes, Sr. González, en la locería "La República", Galiano 104.
1189 23 en

BODEGAS VENTA O CAMBIO

No compre ni venda ni cambie sin verme, quedará bien servido. Informes verdad: San Miguel 125. U-1802. Manuel Llenín. 2177.—24 En.

OPORTUNIDAD para los fonderos, pues tengo dos fondas en movimiento y vendo una en proporción. Informes: José Villoy. Belascoain número 207, de 12 a 5 p. m. 1717.—26 En.

VENDO CASA HUESPEDES

En el punto más céntrico de la Habana. Urge su venta por tener que embarcar fuera del país. Informes Vidriera del Café de Neptuno y Galiano.
2160 24 en.

GRAN vidriera de tabacos, quincalla y billetes, se vende en lo mejor y más céntrico de la Habana. Buen contrato, barato. Muralla 103, almacén y en el segundo piso, de 12 a 2. S. Lizondo.
2100 23 en.

SE vende una fonda por asunto familiar venta diaria 70 pesos, está en la zona comercial. Informan: Teléfono M-6379. Compostela, esquina Jesús María, alto de la peletería, preguntar por Quesada
2169.—24 En

SE vende una vidriera de tabacos sin derecho al local; puede sacarse de donde está. Informan: Teniente Rey y Cuba, Vidriera; teléfono M-6387
3170 28 en.

VENDO gran bodega sola en esquina $2,000 lo que pido contado tiene más de mercancías. Informes de 1 a 5 p. m. Carros Santos Suárez, apearse esquina a Luis Estévez, izquierda, busque el 122-A, en el Pasaje. letra D. Canto.
2793.—23 En.

(K) COMPRA Y VENTA DE ANIMALES

CONEJOS, gallinas y huevos de pura raza. Escriba o visítenos: García y López, Finca "Reniega", Arroyo Arenas. F-3281. Envíos a provincias.
3071 31 en

RECIBIMOS 50 MULOS

propios para carretón y 50 mulos de uso trabajado, 40 carros bicicletas, 20 carros 4 ruedas de todas clases, 2 faetones, 6 arañas, 2 zorras, 3 carros agencia, caballos y mulos de monta, arreos. Marina 3 esquina Atarés, frente al taller de Gancedo. Teléfono I-1376 Jarro y Cuervo.
56102 29 En

(L) AUTOMOVILES

(38)—Compra

AUTOMOVILISTAS. Compramos autos de todas marcas y vendemos verdaderas gangas, damos grandes facilidades de pago; pagamos en efectivo todas nuestras compras. Véanos a todas horas. Garage "Doval y Pombo". Morro 5-A. Teléfono A-7055. E. 111 Ind. 1 En.

(39)—Venta

OPORTUNIDAD: POR $700.00 SE VENDE UN CADILLAC DE 7 PASAJEROS, EN PERFECTO ESTADO, Y CON CHAPA PARTICULAR. INFORMAN MONTE Núm. 205.
S. 567.—25 En.

CUNINGHAM

Tipo Sport, 5 pasajeros, flamante a toda prueba. Se vende muy barato Informan en la Bomba Prat Monte 2. Tel. M-1373. 3316.—31 En.

LINCOLN
7 Pasajeros

Chapa particular

Magnífica condición. Garantizado. Si desean, se admite mitad al contado y resto a plazos cómodos.

Informan:

Tel. U-3729 8 a. m. a 2 p. m.
3327 25 en.

CHEVROLET del 26, mejor que de fábrica por sus extras, fuelle, vestidura, acumulador, defensas, todo nuevo. Chrysler con tres meses de uso, se venden. San Indalecio 35 esquina a San Leonardo, Garage. 3454 24 en.

SE VENDE

Lujosa máquina de siete pasajeros en perfecto estado y gomas nuevas, propia para la temporada de turismo y carnavales.

O SE CAMBIA

por camión o terreno. También puede darse un piano alemán nuevo. Informes: Cerro número 514. Almacén.
3332.—24 En.

GANGA. Guagua Chevrolet en $250.00; último tipo, completamente nuevo. Tiene el No. 6 de la Empresa La Fé. Puede verse en el recorrido de Los Pinos a la Terminal. Informa Eliseo González. Avellaneda y Gertrudis, Víbora.
3421 27 en.

AVISO
TALLERES: "CARREÑO"

Liquidamos al 50 0|0 camiones y automóviles nuevos y de uso, repuestos en general. Garantía y facilidades de pago., repuestos completo de autos Gray y Coches. Calle 25 número 5. Teléfono U-1341.
3295 27 en.

GANGA. Vendo cuña Kissel, la más linda de la Habana, casi nueva, motor garantizada; la doy en menos de la mitad de su precio. Informan Santos Suárez, 116. 3048 25 en

Se vende un Cadillac con motor en buen estado, amortiguadores Westinghouse, lo más cómodo para los baches. Se vende muy barato Calle 11, esquina a 10, altos. Vedado. 2080 81 24 en.

DODGE BBrothers del 26, ruedas Ballón, casi nuevo se vende en $750 en el Crucero de la Playa, Almendares. Teléfono FO-2222. 2634 23 en.

GANGA excepcional, en venta Cadillac 7 pasajeros, 5 gomas nuevas, con chapa particular, en perfectas condiciones y de muy poco uso. Informan señor Antonio Pérez. Monte número 304 y Vives número 135. Teléfono M-8430.
S 545 28 En.

OCASION

Por ausentarse su dueña se vende un elegante Packard cerrado o se cambia por un solar o casa, admito diferencia o la doy. Morro 5-A, Garage. Sr. Pombo.
E. 112 Ind. 1 En.

MOTOCICLETAS Harley-Davidson. Modelos de 1927. Máquinas usadas garantizadas a precios reducidos, completo surtido de piezas. José Presas, Avenida de la República 390. Habana. 0210 6 Mz

VENDO Camión Wichita de uso tres y media toneladas y todos los enseres de escritorio y almacén; por lo que den. Llame teléfonos I-3644. A-5620.
2592 27 En.

ESPLENDIDO negocio para los médicos Vendo una magnífica cuña Ford en perfecto estado de funcionamiento y propia para persona de gusto. Urge la venta Informan Gloria 143 entre San Nicolás y Antón Recio 2154 24 en.

CARRUAJES

SE venden tres carros propios para repartir pan, víveres, café u otros usos, tres mulas, una yegua, dos faetones, todo con sus arreos completos en muy buen estado y se dan baratos, juntos o separados. Informan en Luisa Quijano 16. Teléfono FO-7024. Marianao.
3412 29 en.

VENDO EN $500 LO QUE VALE $1500

Un carro nuevo y su pareja de mulos para la venta de dulce y frutos del país. Usted puede ganar 7 y 8 pesos diarios Se enseña la venta, un mes o el tiempo necesario. Más detalles en Infanta y Llinás, bodega El Campamento.
3468 24 en.

50 CARROS PORTATILES

de vía estrecha, propios para colonias e Ingenios, se venden, juntos o separados. Verdadera ganga. Monte 405. Teléfono M-3384. Sr. Lorenzo. Habana.
3467 31 en.

SE vende un carro propio para reparto con una pareja de caballos, una mula y una yegua de monta; juntos o separados, se da barato. Informan Ayuntamiento y Manila. Teléfono I-4732.
S 485 21 En.

SE venden tres carros de reparto, propio para café, pan u otros usos. Informan Monte 256. Tostadero de Café El Central.
S 326 21 en

(LL) DINERO EN HIPOTECAS

(41)—Se ofrece

SIN corretaje al 7 por ciento, $30,000 juntos o fraccionados, primera hipoteca sobre casas en la Habana y Vedado, 2, esquina a 19, de 8 a 11. F-1209.
3357.—28 En

DINERO EN HIPOTECA AL 6½

Tengo en todas cantidades sobre casas o solares.

JORGE GOVANTES

Teléfono A-5181. San Juan de Dios 3.
S 563 30 en

SE dan $10,000 en hipoteca al 10 por ciento sobre casa en primera, trato directo, no corredores, o se compra casa, no pago gangas. Informan Neptuno 48, altos Pregunten por José.
3163 23 En.

DINERO para hipoteca varias cantidades, tipo bajo Habana, otros lugares convencional. Sra. Suárez, Virtudes y Gervasio, altos bodega 1o. derecha, M-3470 de 12 a 4. 3069 31 en.

HIPOTECAS

En grandes y pequeñas cantidades en primera y segunda hipoteca al mejor tipo de plaza, sobre casas construídas y en construcción, en la Habana, Marianao, y sus repartos; también sobre fincas rústicas y solares yermos, brevedad y reserva. Martínez y Prieto. O'Reilly número 23 de 10 a 12 y de 3 a 5, teléfono A-6951
E. 170 Ind. 15 En.

Doy cuatro partidas distintas de dinero desde tres mil hasta doce mil pesos en primera hipoteca, se exige doble garantía de uno a cuatro años, interés 7 1|2 0|0 anual. Manuel González, Jesús María 125 altos, teléf. M-3095.
2991 28

EN hipoteca $500 a $5.000, sin comisión Habana, Repartos. También $6.000 a $50.000. Voy a domicilio. Neptuno 29 Campoamor, de 9 a 3. Díaz.
3084 27 en.

DAMOS dinero desde 500 a 100.000 pesos, 7 por ciento; traiga su escritura para firmar en el día; no importa el lugar. Arrondo y Nicolás, San Miguel 75. Teléfono M-4305.
2770 23 en.

FACILITO $100.000 al 7 por ciento, junto o fraccionado. Teléfono U-4217.
2347 23 en.

CLAUDIO R. ARELLANO

Dinero en Hipoteca

Tel. A-8297. Cuba, 50..

E. 53 Ind. 1 En.

FACILITO $500.00; $1.000; $1.500 y $2.000 a los herederos únicos y forzosos con su firma solamente. Julio E. López. Obispo No. 34. 2977 25 en.

DINERO en hipotecas al 7 0|0, cualquier cantidad. Informan: Tintorería Alafxa". Obrapía 45 Teléfono M-9775. Sr. López
S 130 3 fb.

DINERO para hipotecas al tipo más bajo de plaza, en todas cantidades, con la mayor reserva y prontitud. Miguel F. Márquez, Cuba 50.
E. 28 Ind. 1 En

(42)—Se toma

SE toman cinco mil pesos en primera hipoteca sobre fincas urbanas en el Reparto Santa Amalia, Víbora, se paga el 8 0|0 .Trato directo. Informan Monte 23 altos. Tel. M-1671. 3082 23 en.

(N) COMPRA-VENTA DE OBJETOS VARIOS

SE venden dos armatostes y mostrador, propio para tejidos. Merced, número 69.
S. 570.—26 En.

COMPRO maniquíes, percheros finos, vidrieras etc., no trato con corredores ni con mueblistas, de 8 a 4 al teléfono U-1149. 3317.—23 En.

COMPRO metales viejos, gomas, miel de abeja y cera. A. Jiménez. Apartado 1455, Jesús del Monte, Habana.
3168 23 en

SE VENDEN

Un par de pertas con cristales propias para establecimiento. Pueden verse en los bajos de Inquisidor núm. 4.
3000 23 feb

SE vende una caja de caudales grande, de uso, en muy buen estado, cuatro puertas interiores Informan en Angeles 28. Teléfono M-2088. S 541 3 fb.

CAJAS REGISTRADORAS

No compre sin ver nuestra existencia de todas marcas, desde seis pesos mensuales. Reparamos y niquelamos con garantía. También máquinas de escribir O'Reilly y Villegas. Cuchillería.
2998 3 fb.

SE solicitan dos vidrieras modernas para tabacos o quincalla de 50 a 60 pulgadas de largo cada una. Diríjase a El Progreso. Independencia 10. S. de Batabanó.
2852 26 en

VENDO 16 pedestales de 16 P. con chumaceras de 1-15. en buen estado y baratas. Para verlas Calzada de Jesús del Monte 295 A. 2963 28 en.

LA casa de las cajas. De caudales y contadoras, National. Tenemos una gran colección y las realizamos a precios sin precedentes Tenemos archivos de acero máquinas de escribir y toda clase de muebles de oficina. Apodaca 58 entre Suárez y Revillagigedo.
2974 28 en.

PARA café y fonda. Tenemos cantinas completas, mostradores, neveras, cocinas de gas y carbón, mesas Victrolite, mármol y madera; vidrieras de todos tamaños y formas, sillas legítimas de Viena, nuevas y de uso. Apodaca 58 entre Suárez y Revillagigedo. 2973 28 en

A LOS que fabrican casitas vendo puertas de calle y de cuartos interiores muy baratas de cedro. Pueden verse en Compostela 116 bajos.
2711 23 en

SE venden muy baratos unos armatostes, un mostrador y varias vidrieras; en Rayo número 64, esquina a Estrella. Teléfono A-9287, bodega. S. 445.—30 En.

COMERCIANTES, magníficas vidrieras con zócalos de mármol negro, a $65.00 cada una. Son nuevas. Vidriería La Primera de Agua Dulce. Jesús del Monte número 116. Teléfono A-9265
S 468 16 Fb.

(Ñ) ENSEÑANZAS

ESTUDIO
MARIANO MIGUEL

ESCUELA LIBRE DE PINTURA

PREMIADO en la Exposición Nacional de Bellas Artes de Madrid. de 1904. Expositor de "Societé de Artistas Frances" de París, 1893. Diploma de Honor del Salón de Otoño de la Asociación de Pintores y Escultores de Madrid 1924. Jurado del Concurso Aguasfuertes del Círculo de Bellas Artes, Madrid, 1923.

Clases de Pintura., Estética y procedimiento del color, Aguafuerte, Repujado en cuero y metal Batik. Clases especiales para Arquitectos, Militares y profesores de Magisterio.

ESTUDIO

Edificio del

DIARIO DE LA MARINA

Telf. F-3363.

E. 58 Ind. 1 En.

PROFESOR o profesora titular con pequeño capital se precisa para una Academia acreditada. Percibirá la mitad de las utilidades. Diríjanse por carta al señor José Alvarez. Plácido 27 Habana.
3439 24 en.

PROFESOR titular de Primera y Segunda Enseñanzas. Bachillerato. Matemáticas. Métodos eficaces. Clases a domicilio. M-6569. A las 8, 1, y 6. L. Valdés
3459 24 en.

SEÑORITA extranjera, profesora de Inglés y francés, tiene algunas horas disponibles. Informan por el Tel. F-4648.
S 555 23 en.

AVISO a las futuras artistas del Cine. Una gran compañía cinematográfica acaba de fundarse. Alberto soler. Unico especialista preparador. Espléndida sala. Lamparilla 68 bajos. 3191 23 en.

SEÑORA muy inteligente profesora de francés, quiere colocarse en casa de bue?na moralidad como institutriz. También da lecciones por horas. Habla inglés y alemán. Calle D, 221, teléfono F-3043.
3018 26 en.

INGLES, TAQUIGRAFIA

Mecanografía, matemáticas, dibujo lineal, y mecánico. Enseñanzas a domicilio por el profesor Heitzmar. Reina 30, altos. Honorarios, $10 mensuales. Se dan más informes por escrito o personal.
3010 18 feb

SEÑORA CANADIENSE

Con larga experiencia como profesora de inglés ,en Cuba, ofrece sus servicios al público. Tiene buenas referencias. Informes: Mary Crisp. Teléfono U-1508.
3037 3 feb.

PROFESORA de piano y solfeo, se ofrece a domicilio, en su casa y en colegios. Precios módicos. Pagos adelantados. Teléfono I-2794.
S 553 28 en.

PROFESORA DE SOLFEO Y PIANO

Incorporada al Conservatorio Peyrellade. Enseñanza rápida, da clases en su casa y a domicilio. Teléfono A-3658.
S 35 30 en.

PROFESOR DE CANTO

Escuela Italiana. Clases individuales, en su Academia y a domicilio. También enseña Armonía y Composición. Diríjase a la Academia Beggiato. San Rafael 98, altos. Teléfono A-9249.
3305 26 en.

GRAN ACADEMIA COMERCIAL DE IDIOMAS, TAQUIGRAFIA Y MECANOGRAFIA, UNICA PREMIADA EN EL CONCURSO PROFESIONAL CELEBRADO EL 28 DE MAYO DE 1922. COLEGIO ELEMENTAL Y SUPERIOR. DIRECTOR: LUIS B. CORRALES. LOMA DE LA IGLESIA DE J. DE MONTE. TELEFONO I-2490, CLASES DE DIA Y DE NOCHE. INTERNOS. EN TODAS LAS LIBRERIAS Y EN ESTA ACADEMIA SE VENDE LA UNICA ARITMETICA MERCANTIL, PRACTICA, CON PROBLEMAS DE TENEDURIA DE LIBROS. MAS UTIL Y MAS BARATA QUE SE CONOCE.
E. 55 Ind. 1 En

STUDIO OF LANGUAGES

Aguacate 9, altos. Inglés, Francés y Gramática Castellana. Clases exclusivamente individuales, dedicando toda atención al discípulo. Se garantiza la enseñanza en el menor tiempo. También a domicilio. Teléfono M-2197.
2981 2 fb.

EMILIA A. DE CIRER

Profesora de piano, teoría y solfeo, incorporada al Conservatorio Peyrellade. Enseñanza rápida. Pagos adelantados. Máximo Gómez, número 248, letra B, altos. Teléfono M-3286. S. 494.—31 En.

PROFESORA DE MANDOLINA Y SOLFEO

Da clases a domicilio y en la academia Crespo 46, bajos. Teléfono M-1491.
S 363 27 en

LAS Religiosas Eucarísticas ponen en conocimiento de la culta sociedad de la Habana, que con esta fecha, quedan abiertas las clases de solfeo y piano, para las alumnas que lo deseen; así como también un aula para las niñas de color; en la calle de Picota 18. Se recibirán solo hasta el cuarto grado: las mensualidades serán módicas.
S 451 31 en.

Academia de inglés "ROBERTS"

MALECON 31

Clases nocturnas, seis pesos mensuales. Clases particulares por el día en la Academia y a domicilio. ¿Desea usted aprender pronto y bien el idioma inglés? Compre usted el METODO NOVISIMO ROBERTS. reconocido universalmente como el mejor de los métodos hasta la fecha publicados. Tercera edición pasta $1.50.
E131 30 d 6 en

INGLES

Enseñado por señorita americana. Sorprendentes resultados en pocas semanas. Garantiza el discípulo leerá, escribirá y hablará el inglés en breve tiempo. Lecciones a domicilio también. Miss. Kapan Belascoain 98. M-1194.
1061.—6 Feb

PROFESORA de piano, instrucción y labores, da clases a domicilio. Telf. F-4537
S 549 28 En.

PROFESORA. CORTE, SOMBREROS

Enseñanza rápida sólida 4 meses graduadas con título "Martí" más de 400 alumnas. Larga práctica, buen método. Clases Animas 3 bajos entre Prado y Consulado y a domicilio. Tel. M-8716.
1477 26 en.

ENSEÑANZAS

COLEGIO "LA GRAN ANTILLA"

de 1ra. y 2da. Enseñanza

Clases diurnas y nocturnas de Bachillerato y Comercio.

Residencia para estudiantes universitarios con toda clase de comodidades y precios módicos.

Se admiten internos, medio internos y externos.

Director,

José Ma. PEIRO

6 No. 9, Vedado.

Teléfono F-5069
E. 118 Ind. 1 En.

COLEGIO MENDOZA

Se admiten medios pupilos y externos, dirigidos por titulares. Pida prospecto. Informes: Juan Bruno Zayas y Luis Estévez. Teléfono I-2441.
S 9 2 Fb.

COLEGIO "SAN ELOY"

Primera Enseñanza, Preparatoria, Bachillerato, Idiomas, Carreras Especiales y Comercio. Se admiten internos, medio internos y externos. Clases diurnas y nocturnas. Dirección: Primelles 20, Cerro Habana. Teléfono I-6002. Pida prospectos.
233 2 Fb.

CLASES de mecanografía y ortografía $2.00; taquigrafía Pitman $2.00; mecanografía, ortografía y aritmética $3; mecanografía y taquigrafía $3.00; mecanógrafos en un mes $5.00. Preparatoria para comadrona enfermera y Normal $3.00. Solfeo $1.00; piano y solfeo $3.00; canto $5.00. Pagos adelantados. Compostela 114. altos esquina a Acosta. De 2 a 9 p. m. S 244 7 fb.

ACADEMIA DE FRANCES, PIANO Y LABORES DE MANO

Se dan clases a domicilio y en la academia, con profesor y profesora titulados de París. Inmejorables referencias, se hacen traducciones. Calle 4 número 253 entre 25 y 27. Teléfono F-2658.
E 123 Ind. 4 En

BAILES, WILLIAMS, M-3643

Clases particulares hasta que aprenda cinco bailes de salón distintos que usted quiera, $10 mensuales. No academia Casa de familia. Apartado 1033. Teléfono M-3643. Profesor Williams.
284 2 Fb

(O) HOSPEDAJES

(45)—Hoteles

HOTEL MAJESTIC
Belascoaín 5

Centro Privado U-1081, U-1082

No se olviden que este magnífico hotel está montado con todo confort y preparado para la temporada. Se sirven banquetes, lunch y cenas y se celebran bailes y demás fiestas familiares; para familias estables, precio especial.
2905 29 en.

AVISO

El Hotel Roma, de J. Socarrás, se trasladó a Amargura y Compostela, casa de seis pisos, con todo confort, habitaciones con baño, agua caliente a todas horas, precios moderados. Teléfonos. M-6944 y M-6945. Calle y Telégrafo Romotel. Se admiten abonados al comedor. Ultimo piso. Hay ascensor.
E. 35 Ind. 1 En

HOTEL "EL CRISOL"
LEALTAD 102.

La mejor casa para familias. Todas las habitaciones con servicio privado, con agua fría y caliente a todas horas. Teléfono A-9158.
E. 48 Ind. 1 En.

THE SAVOY

NO HAY CIUDAD COMO LA HABANA para pasar un invierno agradable, pues posee todos los encantos de las capitales europeas y americanas, teatros, ópera, cines, clubs, paseos y además un clima delicioso. Esta casa THE SAVOY, ofrece comodidades para familias a precios razonables, INCLUYENDO TRES EXCELENTES COMIDAS DIARIAS; mesa independiente para cada familia. Numerosos baños, habitaciones con ventilación directa. Sesenta metros de hermoso portal, siempre fresco y con sombra. Situado a media cuadra de los tranvías de la calle 17; tres cuadras de los de la calle 9 (Avenida Wilson); doce minutos del Parque Central, tiendas, teatros, Bancos. etc.

VEDADO, F. ESQUINA A 15.

TELEFONO F-5270

LA CASA DE LAS ESTATUAS

E 159 Ind. 13 En.

(46)—Casa de Huéspedes

CASA DE HUESPEDES

Galiano 117, altos, esquina a Barcelona Alquilo habitación amueblada, vista a la calle, propia para matrimonio o para dos compañeros. Doy comida y desayuno Teléfono A-9069. 3086 29 en.

NUEVA casa de huéspedes, San Rafael 36 entrada por San Miguel 43. Propia para familias, ofrece muchas ventajas. Su buena situación. Su buena comida y esmerado servicio en general a precios módicos. Absoluta moralidad. Se cambian referencias.
3223 25 En.

ALMENDARES

Casa de huéspedes. Infanta y Carlos III Hay hermosas habitaciones amuebladas con vista a la calle e interiores para todos los gustos y al alcance de todos: comida buena y variada.
2854 25 en.

HUESPEDES con toda asistencia desde $30.00. en adelante. Departamentos y habitaciones, agua caliente y fría, casa de moralidad, se toman referencia. Galiano 69 entre San Miguel y Neptuno. Teléfono M-3804. 2694 10 fb.

PENSION IDEAL

La mejor casa de huéspedes para familias. Resuelva el problema de vida cómoda y barata. Habitaciones altas y bajas con vista a la calle Abundante agua, fría y caliente Moralidad absoluta. Excelente comida garantizada. Consulado 124. esquina a Animas. Teléfono A-5505.
979.—6 Feb

CASA de huéspedes se alquilan habitaciones desde 15 a 40 pesos en Prado 113, también se da buena comida, hay ascensor 1710.—26 En.

CASA DE HUESPEDES

Galiano 84, altos café La Isla. Casa para familias. Comodidad, economía, moralidad y excelente trato. Hay un magnífico departamento a Galiano Habitaciones para hombres solos. Agua fría y caliente.
2161 23 en.

(P) PARA LAS DAMAS

MECANICO limpia y arregla máquinas coser, cocinas gas y calentadores. Precios un peso por cada cosa. Telf. A-4519 F. G. Santos. 2610 27 En.

PARA LAS DAMAS

PELUQUERA MANICURE

Justina. Corte de melenas perfecto, arreglo de cejas, manicure. Servicio 60 centavos. Exclusivamente a domicilio. Teléfono M-1475. 2796.—28 En.

INVENTO MARAVILLOSO

Embellezca su cutis. Sin grasa, sin arrugas, sin granos ni manchas que lo afean. Un rostro bello, de una blancura mate sonrosada y unos brazos marmóreos atraen las miradas y seducen. La Leche Mágica, del Instituto de Belleza de París compuesta de productos químicamente puros, no tiene rival. Aplicación gratis avisando al Teléfono A-8593.
S 154 4 fb.

MASAJES MEDICINALES

Especialista señora Alemany. Muchos años practicando. Clínicas del extranjero y Habana; toda clase de enfermedades que esté indicado el masaje; reumas, etc. aflojar coyunturas; paso a domicilio. Teléfono M-8716. Animas 3, altos. 190 1 fb

SI DESEA vender su mantón, se lo compro, pagándole más que nadie; y si necesita uno de lo mejor, se lo vendo más barato que nadie. Concordia 8 y Aguila. Telf. M-9392.

CORTE de pelo a sus niños por expertos peluqueros, estilo americano y francés. Niños, 50 centavos; niñas modelos Garzón, Ninón, Juana de Arco, 50 cts. Señoritas 60 cts. Peluquería PILAR, Aguila y Concordia. Teléfono M-9392.

FUERA canas. Obtenga un hermoso color negro o castaño, usando La Favorita, tintura instantánea vegetal a base de Quina. Estuche $1. De venta en boticas y sederías. Depósito: Peluquería PILAR, Aguila y Concordia. Teléfono M-9392.

PARA rizar su melena. Tenacillas Marcel, 60 cts.; rizadores alemanes 5 cts.; redecillas 20 cts.; crepé 30 cts.; ganchos, 5 cts. Tintura La Favorita $1.00. PILAR, Aguila y Concordia. Teléfono M-9392.

PILAR, Peluquería de señoras y niños; peinados $1.; masajes 50 cts.; manicure 50 cts.; lavado de cabeza, 50 cts.; teñido del cabello desde $5. Corte de melenas 50 cts. Trenzas, moños, postizos, cabello, Aguila y Concordia. Teléfono M-9392.

MANTONES de Manila; mantillas, peinetas españolas; todos colores; trajes típicos de todas naciones y pinturas, maquillaje para artistas de teatro y cine. Alquiler de disfraces para Carnaval; pelucas y trajes para compañías de teatro y aficionados. PILAR, Concordia 8 y Aguila. Teléfono M-9392.
3213 19 Fb.

PIELES

Se arreglan, reforman y limpian. Neptuno 139, altos. Teléfono U-5473.
S 136 3 fb.

MANICURE-PEINADORA

¿Quereis tener las manos bonitas y elegantes? Llamen a Tomasa Martínez, que es la manicure y peinadora predilecta de la alta sociedad. A-0810.
56226 31 en.

(Q) COMPRA Y VENTA DE INSTRUMENTOS DE MUSICA

SE vende una pianola de muy buena marca, eléctrica y pedal con muchos rollos, se da muy barata. Aguila 211, esquina a Estrella. 3200 28 En.

VENDO por estorbarme un buen piano color caoba; lo doy sumamente barato; clavijero de bronce, cuerdas cruzadas, tres pedales y sordina, es de buena marca. Tiene banqueta. Lagunas 19, bajos, entre San Nicolás y Manrique.
2611 23 En.

SE vende un piano alemán de cuerdas cruzadas. Informan Luz 76, bajos.
3263 26 en.

AFINADOR de pianos. Experto en autopianos, W. H Smith. El mejor en Cuba.

¡INDUDABLEMENTE!

Animas 35. Teléfono M-7478. Habana
E. 57 Ind. 1 En.

PIANOS nuevos de las marcas Majestic, a $340.00, autopianos $450. Victrolas a plazos, $2.00 semanales.

JOHN L. STOWERS

San Rafael No. 29.

Teléfono A-3962. Habana.
E. 42 Ind. 1 En.

GANGA

Pianos y pianolas con facilidades de pago, acreditadas marcas, completamente nuevos, absoluta garantía, joyas y objetos de arte, para regalos a precios sin competencia. La Predilecta. San Rafael 141 esquina a Oquendo. U-3847.
1255 13 Fb

PIANOLAS, VENDEMOS DOS

una marca Gulbransen y otra Faber, casi nuevas con precio especial. Liquidamos por la mitad de su valor buen surtido de juegos de cuarto en esmalte y caoba modernos lo mismo de comedor y sala en esmalte e infinidad de muebles sueltos. compramos muebles modernos en todas cantidades. Damos dnero sobre joyas y muebles a módico interés. Gloria núm. 68 esquina a Indio. Telf. A-6827.
56075 29 En.

PIANOS nuevos a plazos, 10.00 al mes; automáticos $15.00. Victrolas $8.00 mensuales.

JOHN L. STOWERS

San Rafael No. 29.

Teléfono A-3962. Habana
E. 48 Ind. 1 En.

PIANOS, pianolas e instrmuentos al contado y en plazos módicos. Música impresa y estudios para todos los conservatorios. Pianos de alquiler, afinaciones y reparaciones. Calidad y bajo precio. Viuda de Carreras y Ca. Prado 115, teléfono A-3462.
E. 64 Ind. 1 En.

(R) MAQUINARIAS

(49)—Venta

SE VENDE

muy barato, un motor alemán, de un caballo, trifásico, con muy poco uso. En Monte 126 esquina a Figuras, bodega.
2879 23 en.

HACENDADOS E INDUSTRIALES

Barro Refractaria "MAG" para Hornos y "Desincrustante Glynn" para limpiar y conservar las calderas. C. J. Glynn. Apartado 152. Habana.
2993 3 feb.

MAQUINA para plisar telas, veinte pulgadas de ancho para trabajar con motor y mano con gas y alcohol. Ochoa, Montero Sánchez 47, Vedado. F-3730.
2708 23 en.

EN CAMAGUEY, "CANTERA LAURA"

Se vende muy barata una mezcladora con su motor y varios moldes para hacer tubos de cemento. Informes en la misma Cantera Laura, Jatonú.
1190 23 en.

(S) MUEBLES Y PRENDAS

(51)—Compra

COMPRAMOS MUEBLES

de oficina; también muebles sueltos, sillas, escaparates, cualquier otro; cambiamos, vendemos y hacemos de encargo. "El Aguila", Adega y Hermano. Telf M-5069.
3226 4 Fb.

SE COMPRAN MUEBLES

Máquinas de coser Singer, neveras y victrolas. Teléfono U-3566.

SE COMPRAN MUEBLES

Se compran muebles modernos y neveras esmaltadas. Teléfono M-3122. Manrique número 64 S 182 5 fb.

COMPRAMOS MUEBLES

De toda clase modernos, máquinas de coser, victrolas, pianos, archivos y objetos de valor. Teléfono A-3315.
3351.—5 Feb.

COMPRAMOS MUEBLES

De todas clases, máquinas de coser y escribir, cajas de hierro, muebles de oficina, neveras y victrolas.

DINERO

Sobre joyas a módico interés. Suárez 3.

LA SULTANA. TELEF. M-1914
3101.—18 Feb.

COMPRAMOS MUEBLES DE USO

Pagándolos más que nadie: se liquidan 25 juegos de mimbre. Neptuno número 197 y 199. Teléfono U-5154.
S. 413.—15 Mzo.

COMPRAMOS toda clase de muebles cajas de hierro, archivos y muebles de oficina, pagando más que nadie. Llamen al Tel. M-8285.
2946 26 en.

COMPRO MUEBLES, A-9205

Modernos y de oficinas, máquinas de coser Singer y Victrolas. En muebles finos pagamos los mejores precios. El Volcán. Factoría 26. Teléfono A-9205.
S 54 23 en

COMPRAMOS muebles de oficina, archivos, cajas de acero, burós, máquinas de escribir, libreros, etc. Pagamos bien; negocio rápido. El Volcán. Factoría 26. Teléfono A-9205
S 55 23 en.

(52)—Venta

MAQUINAS "SINGER"

Para talleres y casas de familia. ¿Desea usted comprar, vender o cambiar máquinas de coser, al contado o a plazos, Llame al Teléfono A-8381. Agencia de Singer. Pío Fernández.
357 2 fb.

MUEBLES BARATISIMOS

Tenemos un gran surtido en juegos de cuarto, sala, comedor y recibidor, varios estilos, vendemos toda clase de piezas sueltas, no compre sin ver los precios de esta casa "La Favorita". Animas número 30. 5352.—5 Feb.

MUEBLES DE OCASION

Liquidamos con precios especiales, buen surtido en juegos de cuarto, tres cuerpos en cedro y caoba, lo mismo en esmalte de lo más moderno en comedor de lo más fino a lo más inferior de sala esmaltada, dos con tapiz y rejilla de mimbre tapizados de los más finos. Infinidad de muebles sueltos de ocasión. Damos dinero sobre joyas y muebles con el mínimo interés. Gloria, número 68, esquina a Indio. Teléfono A-6827. 3325.—31 En

SE ARREGLAN MUEBLES "EL ARTE"

Taller de reparaciones. Especialidad en muebles de uso, tapiz, esmalte y barniz envases y embarque a todas partes. Gervasio 100. Teléfono U-5243.
3369 20 fb.

SE vende una caja contadora Nacional, en muy buen estado. San Lázaro número 245.
S 550 23 En

POR tener que dejar el negocio vendo un bourear piano de caoba, un librero de dos hojas una silla giratoria y dos butacas. Informan Maloja 187, modernos.
3217-801 24 En.

SE ARREGLAN MUEBLES

Taller de reparaciones, especialidad en muebles de uso, tapiz, esmalte y barnimuebles de uso, tapiz, esmalte y barniz, envases y embarque a todas partes y hacemos fundas. Luz 28. Teléfono M-5069.
3227 4 Fb.

JUEGOS de cuarto, cinco piezas, esmaltados en varios colores, 30 pesos fondo y $8 mensual Juegos de cuarto, cinco piezas, color caoba, adornos de bronce 30 pesos fondo y $8 mensual. Juegos de cuarto, señorita cinco piezas, esmaltado verde o marfil, decorados a mano, $25 fondo y $8 mensual; juegos de sala, caoba, esmaltados del color que usted desee Ocho piezas, $30 de fondo y $8 mensual Juegos de recibidor, caoba, tapizado, seis piezas, elegantes y sólidos $30 fondo y $8 mensual. Juegos de comedor y toda clase de piezas sueltas; precio de situación Damos facilidades al cliente; invitamos a hacernos una visita. La Eminencia. Neptuno 194, entre Belascoain y Gervasio. Teléfono U-5427.
3027 2 fb.

VENDO lujoso buró plano, color caoba 7 gavetas. Urge venta. Informan Gloria número 143 entre San Nicolás y Antón Recio. 2155 24 en.

ANGEL M. GARCIA

Talleres de dorar muebles y todas clases de objetos de arte. Decoramos salones y policromamos, damos toda clase de garantías. Talleres procedentes de Europa. Lagunas 68 Teléfono U-5376.
S 453 30 en.

GANGA: Se vende un juego de sala dorado, uno de recibidor de cuero y un cheslong. Concordia 123.
2697 27 en.

MUEBLES Y PRENDAS

MAQUINAS Singer. A plazos y al contado, clases gratis de bordados. Hacemos cambios, solicite un agente al I-5326. Si menciona este anuncio le hacemos un regalo. 2211.—24 En.

DINERO

En pignoraciones sobre joyas, interés económico y en todas cantidades. La Nueva Mina, de Bahamonde y Fernández, sucesores de Ricardo Rivera. Bernaza 8. Teléfono A-3662.
E 2 30 d 1o. En.

LAMPARAS EN GANGA

Se vende una lámpara de sala de bacarat, muy fina, en $300.00. Una lámpara de comedor, Una lámpara de pie de de bronce, en $100. marmol de Verona, en $80.00. Puede verse en la Casa Vilaplana. O'Reilly y Villegas.
E. 44 Ind. 1 En.

GRAN Taller de Tapicería, dorado, laqueado y barníz. Especialidad en fundas para muebles y cojines, y en arreglo de mimbre. Se garantiza el trabajo. Concordia 123. M-3614.
2696 27 en.

MUEBLES BARATOS

O casi regalados. Realizamos juegos de cuarto, sala, comedor y toda clase de piezas sueltas. Apodaca 58 entre Suárez y Revillagigedo. 2975 28 en.

SE vende un juego de cuarto esmaltado completo muy bonito y un juego de sala dorado con su vitrina completa, muy fino; un juego recibidor tapizado de cuero pueden verse en Compostela 116, altos. 2709 23 en

MAQUINA UNDERWOOD, $40

Remington $25; Underwood sin estrenar $60. Pertenecen a casa comisiones cerrada recientemente. Verlas hasta las 12, en la Moderna Filosofía, Reina 97. Hasta las 12 m. 2337.—25 En.

ARREGLAMOS TODA CLASE DE MUEBLES

Dejándolos modernos, barnices de muñeca, finos y corrientes, tapizamos en cualquier estilo; esmaltes en todos colores; decoramos muebles, los recibimos en pago de los arreglos o cambio; especialidad en mimbres de todas clases. Llamen al Teléfono U-3566. No les pesará, sino en Infanta 106-F esquina a San Miguel.
1641 25 en.

MUEBLES BARATOS

Ganará dinero si antes de comprar ve nuestro variado surtido en juegos completos y piezas sueltas; juegos de cuarto desde 85 pesos, comedor 75 pesos, sala 50 pesos; saleta $50.00, escaparates, $10.00; con lunas $25.00; camas, $7.00; cómodas, $10.00; sillas a $1.50; sillones $3.00 y otros que no se detallan a los precios antes mencionados; también se compran y cambian en

"LA PRINCESA"

S. RAFAEL, 107. Tel. A-6926
E. 45 Ind. 1 En.

SE ARREGLAN MUEBLES LA CASA PERNAS

Reparamos toda clase de muebles finos y corrientes. Envases, barnices de pianos Esmalte y tapiz. Concordia 107. Teléfono A-0633. 55407 24 en.

MUEBLES DE OCASION

Un juego de cuarto esmaltado con guirnaldas 120 pesos; una de comedor con marquetería 85 pesos; uno de recibidor tapizado con muelles 55 pesos; uno de sala tapizado con 10 piezas 110 pesos; un buró, dos cortinas 22 pesos; un escaparate buen tamaño con lunas modernas 38 pesos; algunas piezas sueltas. Véalos que le pueden convenir en Avenida de Menocal 106-F entre San Rafael y San Miguel. 1640 25 en.

PARA OFICINAS

Muebles de ocasión, buretes planos, burós de cortina, sillas giratorias, archivos y cajas de caudales. Villegas 6, por Bélgica (Monserrate). Losada. Telf. A-8054.

DINERO

No reparamos intereses. Préstamos sobre alhajas y objetos de valor.

LA HISPANO CUBA

Villegas 6, por Avenida de Bélgica, antes Monserrate. Teléfono A-8054.

COMPRAMOS

Muebles de oficina, archivos, máquinas de escribir, cajas de caudales, y máquinas de coser, Singer, los pagamos bien. Llame al teléfono A-8054. Villegas 6, por Monserrate, Losada.
E. 31 Ind. 1 En.

LA SEGUNDA COMPETIDORA

Préstamos. y almacén de muebles Se realizan grandes existencias de joyería fina, procedente de préstamos vencidos, por la mitad de su valor. También se realizan grandes existencias en muebles de todas clases, a cualquier precio. Doy dinero con módico interés, sobre alhajas y objetos de valor, guardando mucha reserva en las operaciones. Visite esta casa y se convencerá. San Nicolás, 250, entre Corrales y Gloria. Telf. M-2875.

RUFINO G. ARANGO

Se compran y cambian muebles y Victrolas, pagando los mejores precios.
E. 114 Ind. 1 En.

LIQUIDO REGISTRADORAS

desde $25. Setenta modelos distintos, garantizados. Si pagan al contado, llevan gangas. Necesito local para nuevos modelos. Aprovechen comerciantes esta oportunidad. Campanario 89.
1238 23 en.

TALLER de barnizar, esmaltar, dorar, tapizar y envasar; reparación de muebles en general; se hacen fundas y cojines. San Miguel 89. Teléfono A-1269.
S 261 30 en.

(T) PERDIDAS

(53)—Objetos

SE ha extraviado un perrito de raza Foster, blanco con manchas negras, y la mitad de la cabeza negra; se gratificará a la persona que lo entregue en D, esquina a 15, Vedado.
S. 575.—24 En.

SE perdió el jueves en el Reparto Country Club, en la carretera de Wajay un sombrero negro de señora y dentro tenía la inscripción Uloeks. Se darán diez pesos si se devuelve en buenas condiciones. Teléfonos A-6688 o F-5487.
3416 24 en.

(W) COMIDAS

EN S. Rafael 14, altos de casa Salas, se sirve comida familiar y con precios módicos, prueben y verán.
28229.—28 En.

10 CENTAVOS
DE 7 A. M. A 5 P. M.; Y DE 5 A 10 P. M.
15 CENTAVOS

SOLICITUDES DE TRABAJO: DIEZ CENTAVOS
DEPARTAMENTO DE ANUNCIOS CLASIFICADOS

10 CENTAVOS
DE 7 A. M. A 5 P. M.; Y DE 5 A 10 P. M.
15 CENTAVOS

M.E.C.D. 2016

CUENTO

EL SUEÑO DE AKINOSUKE

En el distrito de Toichi, provincia de Yamato, vivió un goshi cuyo nombre era Miyata Akinosuké... (Aquí es preciso decir que en los tiempos feudales del Japón había una clase privilegiada de soldados agricultores, terratenientes libres, a los que llamaban "goshis".)

Akinosuké tenía un hermoso jardín. En él existía un antiquísimo cedro, bajo cuyas amplias y elevadas ramas solía dormir en los días de calor bochornoso, en esos días en que era imposible permanecer en casa. Una tarde se hallaba echado, en compañía de dos amigos (también goshis), bajo la sombra del magnífico árbol. Bebían vino y charlaban alegremente. De pronto, Miyata se sintió muy amodorrado; tan amodorrado, que tuvo que rogar a ssu amigos que le dispensaran el que durmiera una pequeña siesta delante de ellos. Se colocó en posición cómoda, junto al tronco del árbol, y soñó lo siguiente:

Miyata Akinosuké empezó su sueño creyendo ver que mientras estaba descansando en su jardín aparecía a lo lejos una larguísima procesión, igual que el cortejo de un gran daimio, que descendía lentamente por la colina próxima, y él se subió a una altura para contemplarla mejor. Era una procesión tan larga que Miyata no recordaba haber visto nunca otra parecida. Y la procesión avanzaba hacia su jardín. Observó que en el cortejo venía un considerable número de jóvenes lujosamente vestidos, que conducían un gran coche de laca, semejante a un palacio, un "gosho-guruma" (especie de palanquín). Los cordones con que lo llevaban suspendido de sus hombros eran de brillante azul. Cuando la procesión llegó a pequeña distancia de la vivienda de Akinosuké se detuvo. Y un hombre, adornado con enormes cintas y emblemas, persona de alto rango, sin duda alguna, avanzó hasta Miyata, se inclinó reverentemente y dijo:

—Honorable señor: estáis ante un "kerai" (vasallo) del Kokuo de Tokoyo (1). Mi señor, el rey, me manda de la leyenda oriental "El Reino de Horai".

El término "Kokuo" significa jefe o gobernador de un país, y, por lo tanto, rey. La frase original "Tokoyo no Kokuo" puede traducirse aquí como "El gobernador de Horai", o "El rey de la Tierra de los Duendes".

a saludaros en su augusto nombre y a ponerme por completo a vuestra disposición. También me ordena que os informe que su augusta voluntad desea veros en palacio. En consecuencia, servíos entrar inmediatamente en este noble coche que el rey os manda para conduciros hasta el palacio.

Al oír estas palabras, Miyata quiso hacer algunas objeciones; pero quedó sorprendido al notar que apenas podía expresar los sonidos, y en aquel momento le pareció que su voluntad le abandonaba, y se vió obligado a cumplir todo lo que le propuso el "kerai" se puso a su lado e hizo una señal. Los palanquineros asieron los cordones de seda, volvieron el cochecillo hacia el sur y empezaron a caminar.

En muy poco tiempo, según le pareció al alucinado goshi, el carruaje llegó frente a una gran entrada ("romón"), en donde se detuvo.

Tendría unos dos pisos de altura y era de un estilo chino que nunca había visto en otra parte. El "kerai" se apeó de su montura y le dijo:

—Voy a anunciar vuestra ilustre presencia.

Y desapareció.

Después de una corta espera, Akinosuké vió salir a dos hombres de apariencia noble, que iban vestidos con trajes de seda púrpura y se cubrían con altos gorros cuya forma indicaba la alta categoría de sus dueños. Llegaron hasta la entrada, saludaron respetuosamente a Mitaya y le ayudaron a salir del palanquín, haciéndole entrar por la puerta grande. Luego le condujeron a través de un palacio cuyo frente parecía extenderse de Este a Oeste en una longitud de varias millas. Akinosuké se vió introducido en un maravilloso salón de ceremonias, que no tenía principio ni fin, así de grande era, y alhajado con un esplendor inimaginable. Sus guías le llevaron hasta el sitio de honor, y con mucha finura y delicadeza le pidieron permiso para sentarse y se sentaron en unos divanes separados. Entretanto, salieron unas doncellas, en trajes de recepción, y le pusieron delante unos refrescos. Cuando Miyata humedeció su seca garganta, los dos cortesanos vestidos de púrpura se inclinaron hasta tocar con la cabeza en el suelo, delante del atónito goshi. Y empezaron a hablar, haciéndolo alternativamente, según la etiqueta de la cortesía.

—Ha llegado la hora de cumplir con nuestro deber... y éste es el de informaros sobre los motivos de vuestra venida a este gran palacio... La augusta voluntad de nuestro señor, el rey, desea que seáis su yerno... Y es también su orden y deseo que os caséis en este mismo momento... con la augusta princesa su hija doncella... Pronto os conduciremos al salón del trono, donde su Alta Majestad os espera. Mas es necesario primeramente que os vistamos con trajes y adornos apropiados para la gran ceremonia (2).

Al terminar, ambos cortesanos se levantaron a un tiempo, marchando hacia una alcoba en la que había un colosal armario de laca dorada.

Lo abrieron y sacaron varios trajes y ceñidores, de géneros costosísimos, y un "kamurai" o casquete regio.

Con todas estas cosas ataviaron a Miyata, poniéndole en estado de dignificar su futura realeza principesca, y le llevaron al salón del trono, en el cual vió al Kokuo de Tokoyo, que estaba sentado sobre el "daiza" (3), cubierto con el gran gorro negro de su dignidad real y vestido con un traje de seda amarilla.

Delante del "daiza", a derecha e izquierda, se hallaban infinidad de altos dignatarios, colocados en fila, inmóviles y magníficos como las estatuas de un templo. Akinosuké, avanzando por entre todos ellos, saludó al rey, haciendo las postraciones usuales.

Su Majestad le respondió con palabras cariñosas y le dijo:

—Ya os han informado del motivo por el cual os trajeron a nuestra presencia. Hemos decidido que seáis el esposo elegido para nuestra hija, y los esponsales deben celebrarse ahora mismo.

Cuando el rey terminó de hablar se oyeron los acordes de una música alegre y bellísima. Y de detrás de unos cortinones salió una interminable hilera de bellas cortesanas, que se hicieron cargo de Akinosuké para conducirle a la cámara en que le esperaba su real novia.

La habitación era inmensa, y apenas cabían los invitados reunidos para atestiguar la ceremonia nupcial de Miyata con la princesa de Tokoyo. Todos se inclinaron ante Akinosuké cuando éste se acomodó en su cojín, dando frente a la hija del rey. La novia parecía una doncella celeste, y sus vestidos eran tan bellos como un limpio cielo estival. La boda se celebró en medio de grandes y regocijadas fiestas. Después, la parejita fué conducida a una serie de departamentos que les habían sido destinados en otra parte del palacio. Allí recibieron miles de felicitaciones de muchísimas personas nobles, y los regalos de boda que reunieron fueron incalculables.

Algunos días más tarde, Miyata volvió a ser llamado al salón del trono. Y el Kokuo le recibió con mayores demostraciones de afecto aún que en la vez anterior. Y le dijo:

—En la parte sudoeste de nuestro imperio hay una isla que se llama Raishu. Os hemos nombrado gobernador de ella. Aquel pueblo es leal y dócil; pero sus leyes no han sido puestas de acuerdo con las leyes de Tokoyo y sus costumbres no han sido reguladas de un modo prudente. Os confiamos el deber de mejorar la condición social (hasta el mayor grado posible) de aquellos lejanos súbditos. Y deseamos que los gobernéis con bondad y con sabiduría. Ya están hechos todos los preparativos necesarios para vuestro viaje a la isla de Raishu.

Akinosuké y su esposa abandonaron el palacio de Tokoyo, siendo acompañados hasta el muelle por una gran corte de oficiales y de nobles, y la pareja se embarcó en un navío del rey. Con viento favorable se dieron a la vela para Raishu, adonde llegaron con felicidad. Todo el pueblo de la isla se había reunido para darles la bienvenida.

Inmediatamente se posesionó Akinosuké de sus nuevos deberes, los cuales no eran muy penosos. Durante los tres primeros años de su gobierno se ocupó, más que en otra cosa, en el estudio y ordenamiento de nuevas y justas leyes. Pero como tenía muchos y sabios consejeros que le ayudaban en sus tareas, jamás encontró desagradable el trabajo. Cuando estuvo terminado todo, quedó sin deberes activos que cumplir, fuera de la asistencia a los ritos y a las ceremonias que dimanaban de las antiguas costumbres. El país llegó a ser tan sano y tan fértil que las enfermedades desaparecieron casi por completo. Y los habitantes eran tan buenos y tan pacíficos, que no se vulneraba ninguna ley. Akinosuké vivió y gobernó en Raishu por espacio de veinte años más. Llevaba ya en el país, por consiguiente, veintitrés años, y durante tan largo período ninguna sombra de tristeza obscureció la gran felicidad con que transcurría su vida.

Pero al llegar al vigésimo cuarto año de su gobierno le ocurrió una tremenda desgracia, pues su esposa, que había traído siete hijos al mundo, cinco niños y dos niñas, enfermó gravemente y murió. Fué enterrada con extraordinaria pompa en la cúspide de una bellísima colina del distrito de Hanryoco. En su tumba se erigió un esplendoroso monumento. La muerte de la princesa causó tanta pena en el enamorado corazón de Miyata, que éste perdió la afición a vivir.

Cuando terminó el período reglamentario del duelo llegó a Raishu un enviado del palacio de Tokoyo. Era un "shisha" (heraldo real.) Entregó a Akinosuké un mensaje de condolencia, y exclamó.

—Estas palabras que os voy a dirigir son las que me mandó comunicaros nuestro augusto señor, el rey de Tokoyo. "Hemos decidido enviaros a vuestro propio y antiguo país. En cuanto a los siete hijos que tenéis, son los nietos y nietas del Rey, y se cuidará de ellos como es menester. Por esto, librad a vuestro corazón de que pase angustia por ellos."

Miyata se preparó sumisamente para el cumplimiento de esta orden. Y arregló su marcha. Una vez que todos sus asuntos estuvieron terminados, y después que dió la audiencia de despedida, se dirigió al embarcadero, hasta donde le acompañaron los consejeros, sus oficiales y el pueblo, que le tributó grandes honores. Había preparado un barco y en él se dió a la vela, bajo el claro azul del cielo y sobre el espeso azul del mar... Y la forma de la isla se hizo azul también... Y luego se tiñó de gris... Y por último se desvaneció para siempre... Y Akinosuké se despertó de pronto. ¡Y estaba junto al cedro de su mismo jardín...!

Durante los primeros momentos se quedó estupefacto. Pero en seguida divisó a sus compañeros, todavía sentados cerca de él, y bebiendo y charlando. Los contempló de un modo aturdido, y gritó:

—¡Qué extraño!...

—Mayata debe de haber estado soñando—exclamó, riéndose, uno de los amigos.—¿Qué visteis?... ¿Qué era lo extraño?...

Entonces refirió su sueño, el maravilloso sueño de los veintitrés años de estancia en la isla de Raishu en el reino de Tokoyo. Y se quedaron asombrados de que hubiera podido soñar tanto en tan pocos minutos como estuvo dormido.

Uno de los goshis exclamó:

—Ciertamente habéis visto cosas fantásticas; pero también nosotros hemos visto algo extraño y fantástico mientras estabáis sesteando. Una pequeña y linda mariposita, de colores amarillos, estuvo revoloteando sobre vuestra frente durante unos segundos. Y nos quedamos observándola. Y se posó en la tierra, a vuestro lado, cerca del árbol. Casi al mismo tiempo de haberse posado, apareció una hormiga grande, muy grande, que salió de un agujero, y, asiéndose a la mariposa, la arrastró dentro de él. Y precisamente en el momento de despertaros, la mariposa volvió a salir del hoyo, revoloteó de nuevo sobre vuestro rostro y desapareció. No sabemos hacia dónde ha ido.

—Quizá fuera el alma de Akinosuké —insinuó el otro goshi.—Porque yo la vi revolotear en la boca de Miyata... Mas, aunque la mariposa fuera el alma de Akinosuké, sin embargo, el hecho no puede explicar un sueño tan raro...

—¡Eso, eso! ¡Veamos!—gritó Miyata, grandemente impresionado por esta idea. Y marchó por una azada.

La tierra que circundaba las raíces del cedro había sido removida, y removida de una manera bien extraordinaria, por una numerosa colonia de hormigas. Más al interior se veían las excavaciones hechas por estos raros animalitos. Y sus construcciones de arcilla, de tallos y de paja tenían extraordinario parecido a ciudades en miniatura. En medio de una construcción infinitamente más grande que las otras había un maravilloso enjambre de hormigas pequeñísimas, que rodeaban a una hormiga muy grande, que tenía una enorme cabeza negra y alas amarillas.

—¡Toma! ¡Este es el rey de mi sueño!—gritó Miyata.—¡Y aquí está el palacio de Tokoyo!... ¡Pero esto es una fantasía nunca vista! ¡Esto es asombroso!... Raishu debe estar algo más al sudoeste, a la izquierda de esa raíz grande... ¡Sí! ¡Aquí está!... ¡Pero qué extraño! ¡Pero qué extraño!... Ahora tengo la seguridad de que encontraré la montaña Hanryoko y la tumba de la princesa...

Buscó y buscó en los restos de la guarida, y por fin descubrió una pequeña cárcava, en la cima de la cual se hallaba colocada una guija enmohecida que tenía la forma de un monumento budista. Debajo, y cubierto de arcilla, encontró el cadáver de una hormiga hembra.

LAFCADIO HEARN

(1) El nombre "Tokoyo" es indefinido. Según los casos, puede representar algún país desconocido o el nombre de algún país ignorado, de cuyos límites jamás regresó ningún viajero, o la Tierra de los Duendes.

(2) La última frase, según la costumbre antigua, había de ser pronunciada a la vez por los dos cortesanos. Todas estas observaciones ceremoniales pueden estudiarse todavía en los escenarios japoneses.

(3) Este era el nombre que daban al estrado o grada en el cual se sentaba el príncipe o gobernador feudal para conceder las audiencias. Literalmente significa "el gran banco".

PAISAJE, POR ANTONIO GATTORNO

PASATIEMPOS SOCIOLOGICOS

ESPECIAL PARA EL DIARIO DE LA MARINA

En 1924 emprendió la Oficina Internacional del Trabajo una encuesta universal sobre el paro forzoso. Ganas de perder tiempo. Nadie, hasta ahora, ha contestado, acerca del asunto, una sola palabra que merezca ser tenida en cuenta. Igual misterio parece envolver hoy las causas del paro forzoso que cuando San Pablo predicaba a los Corintios. Naturalmente. Como en el misterio permanecerían las leyes de la gravitación universal si su divulgación hubiera perjudicado al interés de alguna oligarquía.

Cuando algo cambia en el mundo no es la densidad de la cultura, sino las necesidades momentáneas y el modo de satisfacerlas. En lo demás subsiste por fuera la misma costra, impenetrable de barbarie y, por dentro, el mismo fondo de incompresión en unos, de hipocresía en otros y de egoísmo y crueldad tanto en unos como en otros.

Ni un paso hacia la justicia se ha avanzado en veinte siglos. Los problemas que aterran hoy al mundo son los mismos que asolaban a la antigua Roma; tiranía irresponsable arriba; esclavitud irremediable abajo; escasez de subsistencias y de casas; preponderancia política y social del rico; necesidad de la guerra de invasión para vivir; desmoralización sistemática del cuerpo electoral; oscilación de las naciones entre la república y la monarquía sin arraigo de ninguna de ambas en la conciencia popular; tendencia de la propiedad al latifundio, decadencia agrícola; ruina y quejas de los cultivadores; respeto inquebrantable a los productores del saqueo y confiscación tributaria de los productos del trabajo; malestar general, asco, tristeza, miedo a la insurrección de los esclavos; esperanza en un Mesías redentor milagroso; despoblación campesina; leyes agrarias que no remedian nada; fracaso de las colonizaciones interiores como fracasó el reparto hecho por César a veinte mil soldados licenciados; crisis de producción por las devastaciones de la guerra; paz sólo asegurada a fuerza de armamentos; requisiciones de productos; prohibiciones de exportación; tasas de precios; persecuciones a los acaparadores de vituallas; caridad inspirada, no en el amor al prójimo, sino en el miedo al prójimo; instituciones frumentarias sin ningún valor práctico; distribuciones gratuitas de socorros por no poder hacerlas de trabajo; fraudes a costa de la miseria general; paralización de actividades útiles por temor al fisco; depreciación de los jornales por abundancia de brazos; depreciación de los productos por falsificación de la moneda.

Hay la misma carga por gastos militares que cuando Roma sostenía legiones de a doce mil hombres. Hay el mismo pensamiento obsesionante de agresión y de conquista. Hay la misma preocupación tenaz de impedir a los germanos el acceso al Mediterráneo, acantonándose en las márgenes del Rhin y del Danubio. Hay hasta identidad de miras en los procedimientos.

Una vez los romanos emplearon los esclavos en la guerra prometiéndoles la libertad. Lograda la victoria les condujeron a una isla y les pasaron a cuchillo para no sentar el precedente de haber hecho justicia siquiera por equivocación.

No hace mucho que, para llevar a las trincheras millones de proletarios, se les prometió prosperidad, vida barata, buen salario, tranquilidad, progreso y tierra libre.

Hecha la paz quedaron, sólo en Inglaterra, dos millones de parados y no se les acuchilló porque era innecesario, pero se les invitó a marcharse al Canadá como único remedio posible de sus males.

En todas partes falta al pueblo pan, cultura, trabajo, moralidad y alegría. Por un sistema de impuestos uniforme, en todas partes, los Estados llevan a las naciones a la ruina, y sin embargo, no cesan de establecerse recargos tributarios. Alardean de haber nivelado el presupuesto nacional cuando consiguen secuestrar una parte mayor del trabajo de sus habitantes, pero como lo que el Estado gana en apariencia lo pierde la nación en realidad, no hay tal superávit porque la fuerza y la riqueza de un país sólo se aumentan haciendo que cada habitante obtenga de su trabajo el mayor provecho posible y no cuando se multiplican, robustecen y extienden los tentáculos de la burocracia; que es lo que ocurre cuando se complica el sistema recaudatorio porque nueve décimas partes de la burocracia están exclusivamente dedicadas a la recaudación de los tributos.

Los mismos conflictos asedian a todos los países, incluso a los que presumen de marcar la pauta del progreso; lucha entre obreros y patronos; entre autocracia y democracia; entre ciencia y religión; entre proteccionismo y librecambio. Todos claman contra el incesante aumento del arbitrismo, del militarismo, del funcionamiento, del malthusianismo, y del alcoholismo, lo que prueba que todos poseen la misma cultura, el mismo régimen económico y, en una palabra: la misma civilización, la civilización que, infaliblemente, lleva al paro. Porque no poder fabricar mercaderías, ni introducirlas, ni comprarlas, ni venderlas, ni imprimir, ni escribir, ni curar, ni litigar, ni contratar, ni viajar, ni calentarse, ni solicitar, ni protestar, ni aprender, ni comer, ni casarse, ni morirse, sin pagar dinero; no encontrar sobre la superficie del planeta un pedazo de tierra en qué cavar o una cueva en que albergarse gratuitamente; y hasta no tener derecho a siete pies de sepultura si no va la moneda por delante es un despotismo ignominioso frente al cual están de más todas las Constituciones.

Donde haya que pagar por trabajar la libertad política será siempre una farsa. Tener que pagar por trabajar es el único origen de la Deuda, de los empréstitos, de la bancarrota financiera y de todas las restantes causas productoras del paro que parecen enfermedades independientes, pero que no son más que manifestaciones de una sola y general: la descomposición interna de las sociedades por la injusticia del impuesto.

Si el permiso para trabajar no se puede obtener sin pagar es natural que aumente el paro cuando los hombres no tienen dinero; es decir, cuando aumenta la miseria. Por eso se extendía el paro precisamente en el momento de ser más necesaria una inconmensurable suma de trabajo para reparar los destrozos de la guerra. La injuria más atroz que se ha inferido a la conciencia humana desde los tiempos prehistóricos es que, arriba por feroz codicia, y abajo por ignorancia, de la génesis del paro, la gran guerra ha sido sostenida, cultivada y deliberadamente prolongada porque "daba trabajo para todos". Recuerdo aquellos negociantes que se suicidaban por la firma de la paz. Así, pues, aconseja la prudencia no agitar mucho la cuestión del paro porque corremos el riesgo de que cualquier oficinucha revestida de carácter oficial nos coloque el mejor día la noticia de que el único remedio contra el paro es una nueva guerra en que perezcan otros diez millones de hombres para que abunde el trabajo en las naciones beligerantes.

JULIO SENADOR GOMEZ

CRONICA

HACIA LA INTERNACIONAL DE LA INTELIGENCIA

INDOLENCIA LATINOAMERICANA

¿Qué participación tiene nuestra América en el gigantesco movimiento que tiende a coordinar y estimular las actividades de la inteligencia humana con el fin de hacer tangible el ideal de la paz y de la fraternidad entre todos los pueblos de la tierra?

Esta pregunta surge fatalmente cuando se contempla el panorama de la labor de la Comisión y del Instituto de Cooperación Intelectual. Ese hermoso amor propio continental, tan fecundo cuando se proyecta hecho obra de elevación humana general, y tan triste cuando se reduce a una vanidad encerrada dentro de una frontera política o simplemente geográfica, es el que hace bailar en nuestros labios aquella interrogante, quizás a pesar nuestro.

Sabíamos que el argentino Leopoldo Lugones formaba parte de Comisión, así como el brasileño Alysio de Castro. Sabíamos que el Jefe de la Sección de Relaciones Literarias del Instituto era la chilena Gabriela Mistral, y que, en distintas reuniones de la Comisión, el peruano Francisco García Calderón y el uruguayo Juan Antonio Buero habían reemplazado a Lugones, y el venezolano Alberto Zérega Fombona a Alysio de Castro. Sabíamos que en el Sub-Comité de Expertos para la enseñanza a la niñez y a la juventud de la existencia y finalidades de la S. D. N. figuraban el chileno Pardo Corea y el cubano Luis Baralt. Pero sabíamos también algo que nos entristecía: que entre los sabios e intelectuales de este balcón del Atlántico se comentaba con extrañeza la indiferencia y el silencio con que la mayoría de los gobiernos y muchos intelectuales de los países de la América Latina habían respondido al llamado de la Comisión de Cooperación Intelectual.

En efecto, era desalentador pensar que quienes manejan la cosa pública y quienes tienen el deber de mantener encendido el fuego sagrado del espíritu en Nuestra América, no diesen beligerancia o no supiesen valorar en toda su magnitud y profundidad la importancia continental y mundial de la cooperación intelectual.

Porque el trabajo diplomático no basta para acercar estrechamente a los pueblos. El amor nace de la comprensión; la comprensión del conocimiento mutuo; el conocimiento mutuo del intercambio de ideas. El amor entre los pueblos, pues, será tanto más hondo y real cuanto más amplio y comprensivo sea el espíritu de mutua inteligencia internacional.

El hecho de que algunos intelectuales latinoamericanos—que no pertenecen a la diplomacia—formen parte de la Comisión y del Instituto y ganen por esfuerzo espontáneo para el continente otros adjetivos que el de "sautage", con que se nos regala en Europa, no significa que los países de Latinoamérica se interesan francamente ni comprenden la trascendencia de la cooperación intelectual.

Esta conclusión extraen los intelectuales del Viejo Continente ante nuestra indolencia criolla, excelente para la chirigota, pero suicida para el futuro de nuestros países. Dice al respecto, con muy buena lógica, el escritor guatemalteco Oscar Bertholin: "Esta vez toda indolencia de nuestros intelectuales sería censurable. Si los pueblos ya no pueden seguir una política de aislamiento, encerrados en sus fronteras, sin mayores aspiraciones que la politiquería bullanguera interior, los intelectuales, que en los Estados forman el espíritu y la mente de la nacionalidad, tampoco pueden vivir en parecidas condiciones."

Invadidos por estos pesimismos, no obstante nos asaltó la duda de que bien pudiéramos equivocar nuestro juicio en virtud de noticias incompletas o erróneas, y a fin de tranquilizarnos nos dirigimos en consulta informativa a la Sección de Información del Instituto de Cooperación Intelectual.

Atravesamos con respeto los severos corredores del ala Montpensier del Palais Royal, antigua residencia de la Casa Reinante en Francia, sede del Instituto.

Un alto funcionario nos recibió afablemente. Después del obligado introito cortés de rigor, disparamos la primera pregunta:

—¿Qué eco ha tenido en América el llamado de la Comisión de Cooperación Intelectual?

—La Comisión divide sus conclusiones en "recomendaciones" y "sugestiones". Por resolución de la última Asamblea, ya han sido enviadas las primeras a todos los gobiernos; pero no hay tiempo aún para recibir las respuestas. En las segundas se trabaja todavía. Para completarlas, esperamos de la América Latina hace meses, los informes de numerosos gobiernos, universidades, instituciones, bibliotecas y sociedades como "Boy Scouts", "Girls Guide" y otras que no han contestado...

—El porcentaje de no respuestas de la América Latina debe ser muy grande...—intervino mi compañero.

—Efectivamente — atajé yo — es asombroso el mal funcionamiento del correo en aquellos países... No contestan nunca las cartas y es imposible suponer que sea por otras razones que la de una mala organización postal...

El timbre del receptor telefónico suena, interrumpiendo nuestra conversación.

—Allo, Allo!... Oui, c'est l'Institut

Aprovechamos el paréntesis para sonreir con rabia y tristeza a la vez. Demasiado sabemos que en nuestros países dejamos las cartas por contestar con una frescura incalificable. Pero no llegamos nunca a suponer que esa descortesía pudiera emplearse por los gobiernos, organismos literarios y científicos, instituciones y sociedades.

Evacuada la consulta telefónica de un intelectual polaco, el informador se acercó nuevamente.

—La América Latina — continuamos—¿traduce de alguna otra manera su interés por la cooperación intelectual?

—Numerosos países de ese continente—como lo han hecho los europeos,—señalaron ya sus delegados al Instituto: E. F. de Montarroyos, Brasil; Joaquín Edwards Bello, Chile; R. Hernández Portela, Cuba; Eduardo Zaldumbide, Ecuador; José Arzu, Guatemala; T. F. Medina, Nicaragua; Ramón V. Caballero, Paraguay; Rafael Víctor Castro, El Salvador; Gil Fortoul, Venezuela. Todos ellos se muestran muy entusiasmados y manifiestan que hacen, particular y oficialmente, cuanto está en sus manos por interesar a sus respectivos países en nuestra obra.

Nos quedamos maravillados ante la memoria de nuestro interlocutor. Nos dió los nombres de los delegados latinoabericanos sin titubeos y con toda exactitud. Su misión, como la de sus ayudantes, es informar, y a fe que están bien informados!

—¿Algún país Sudamericano contribuye con su óbolo económico a sufragar los gastos del Instituto y de sus actividades?

—Todavía no se ha recibido de América ninguna adhesión en tal sentido. Pero, durante la última Asamblea de la Sociedad, celebrada hace algunas semanas, el señor Julián Luchaire, Director del Instituto, reunió a los delegados latinoamericanos y todos éstos ofrecieron recabar de sus respectivos gobiernos ayuda económica y moral en favor de nuestra obra, qu solicita y espera recibir ambas ayudas hasta de los países no adherentes a la Sociedad, puesto que la cooperación intelectual es algo de interés universal. No solo las Naciones que integran la Sociedad pueden utilizarla, sino todos los pueblos del mundo; no hacemos distingos, las puertas están abiertas a todos los hombres y a todas las ideas.

—¿Qué opinión general existe sobre los latinoamericanos que colaboran en la Comisión, en el Instituto, en las Sub-Comisiones y en el Comité de Expertos? Solicitamos de usted una respuesta que no sea... diplomática.

—¡Ah, magnífico! Con toda sinceridad. Me honro de conocer a todos los delegados y miembros latinoamericanos del Instituto y puedo declarar sin temor a que se me desmienta y con profunda satisfacción que la América Latina posee altas mentalidades. Sus sugestiones, sus ideas, sus consejos nos son de gran utilidad. Esta opinión e unánime y...

Un golpe discreto sobre la puerta. Un ujier anuncia la visita del Profesor Einstein, el creador de la Teoría de la Relatividad. El informador nos explica que tenía cita con el Profesor a esta misma hora y nos ruega excusar su ausencia por algunos minutos.

A través de los cristales de la ventana, nuestra mirada comenzó a vagar sobre un girón del paisaje parisién, que el otoño vestía con todas las gamas del gris, ese gris frío que baña por igual todas las grandes urbes de la Europa Central y Occidental. El tamborileo de las máquinas de escribir llegaba hasta nosotros apagado, a la sordina. Pensamos en las palabras que acabábamos de escuchar y en la apatía con que en nuestra América se recibe casi siempre todo movimiento de carácter científico, artístico o literario...

El llamamiento a todos los hombres de buena voluntad había hallado oídos y corazones atentos en todos los mundos, menos en el formado por señoritas banales arrodilladas ante los actores del "cine", por jovenzuelos exclusivamente coreográficos y deportistas, por viajeros internacionales que pasean su incurable aburrimiento acompañados del Baedecker y la Kodak, por burgueses egoístas cuyo horizonte no va más allá del talonario de cheques. A la obra común de la cooperación intelectual aportaron sus esfuerzos, desinteresadamente, hombres y mujeres para quienes la vida y la humanidad son algo más que un aire sincopado de jazz. Una bella emulación por el bien de todos los humanos se ha establecido entre ellos. Pero en esta competencia no van a darse premios; no va a declararse campeón al bruto de puño más fuerte y ágil; ni al tennista de acción rápida y precisa, ni al beisbolero que imprima a la trayectoria de la pelota curvas inverosímiles, ni al propietario del caballo más veloz, ni al cantante de registro agudo más alto y sostenido, ni al balandrista más ducho en cortes de vela, ni al general más afortunado en carnicerías de hombres... Por todo esto, no es de extrañar que las multitudes permanezcan indiferentes; pero los intelectuales de la América Latina debieran haber oído el llamado a los hombres de buena voluntad. Su indolencia no tiene disculpas. Debieron ofrecer en el acto a la Comisión y al Instituto su ayuda moral y llegar hasta la bolsa de nuestros gobiernos y de nuestros ricos, armados del trabuco de su autoridad intelectual. Sobre todo, hasta la bolsa de nuestros ricos, cuyo rastacuerismo los lleva, por ejemplo, a invertir 70,000 dólares en fuegos artificiales y recreos para una fiesta, con la única finalidad de "epatar" a un banquero enemigo. Sin embargo, en América, existen dos categorías de ricos a convencer: el egoísta y fatuo que acapara para sí y los suyos cuadros, estampas, libros, esculturas, etc., y el rico generoso con su dinero que hace donativos a los museos y a las bibliotecas para que todos puedan deleitarse en contemplación o en su lectura. Queda un tercer tipo de rico, al que nada útil, bello y noble le conmueve o agrada; pero como es el que más se asemeja a la bestia, no interesa.

El regreso de nuestro informador aventó estas reflexiones. Traía consigo numerosos folletos y papeles, que extendió ante nuestros ojos.

—Aquí hay material abundante para documentarse, carne para la salsa de los artículos. Es menester enterarse bien para que la propaganda sea eficaz.

Estuvimos tentados de colocarle un chiste:

—Pero, señor informador, cuando el periodista está **enterado** de una materia cualquiera, ya no sabe escribir acerca de ella. En nuestros países la mayoría de los periodistas lo ignoran todo, no se enteran de nada y luego escriben!

Un sentimiento de pudor continental nos obligó a callar. El timbre del teléfono volvió a llamar. Comprendimos que no debíamos seguir robando su tiempo a un informador tan ocupado. Nos pusimos de pie. Nuestro informador, colgando el receptor, nos dijo:

—Permítanme que sea yo quien interrogue ahora. ¿Existe en alguno de los países latinoamericanos legislación o sistema establecido para impedir los abusos de los libreros? Hemos recibido numerosas consultas sobre este particular, de países de Europa, de América y de Asia. El precio de los libros científicos, ya para estudiantes, ya para profesionales, resulta prohibitivo y esto dificulta la difusión de los conocimientos. Los impresores a quienes hemos acudido nos demuestran con números y datos que ellos no pueden producir más barato y que el librero puede vender los libros a menor precio del que pide, percibiendo siempre un beneficio muy apreciable. Los libreros, por su parte, aducen que por cada libro científico o de alta literatura, venden cien novelas y doce tomos de versos, añadiendo que invierten grandes sumas en libros "serios" que son de difícil salida. La Comisión y el Instituto nada pueden hacer y, sin embargo, reconocen la gravedad del problema.

—Pues... nos vamos a permitir apuntarle una solución: que la Comisión de Cooperación Intelectual pase una "recomendación" a todos los gobiernos en el sentido de que el respectivo Departamento de Instrucción Pública se haga cargo de la distribución y venta de los libros científicos, del mismo modo que en muchos países, el mismo Departamento se encarga de distribuir, gratis en unos, y a muy módico precio en otros, lápices, libretas, libros, etc. a los escolares de primera enseñanza. Entonces los libreros podrán recargar, si les parece bien, el precio de la novela y el verso, que son meros placeres del espíritu y no elementos indispensables de cultura, como lo son los libros de ciencia.

—Muy bien: idea sencilla y bien pensada. Merece ser estudiada. Muchas gracias.

Un apretón de manos. Minutos después estábamos sobre el boulevard.

Nuestro espíritu hubiera querido cruzar el Atlántico y, transformado en una onda dinámica, sacudir la suicida indolencia latinoamericana.

ARMANDO MARIBONA

SONATINA DE ENSUEÑO

Irma paseaba por el bosque llevando entre sus manos un cantarito de cristal.

Y andando, andando, como en los cuentos de niños, su paseo se alargaba, atraída por una fuerza irresistible. El misterio de lo desconocido la llamaba imperiosamente.

La virgen triste, la virgen soñadora, anduvo por las orillas del río azul. La besaron las estrellas, sintió caricias de luna, sonrióle la aurora entre boscages, gorjearon los pájaros a su paso y saludáronla las flores, creyéndola una gran mariposa blanca...

Llegó junto a la fuente cantarina:

—Fuente, fuente rumorosa, eres tu la que ha de apagar mi sed de amores? Podré llenar en tus cristales el cantarito azul de mi ilusión? Eres tú la fuente de la dicha?

—Oh, no, pobre niña! Mis cristales cantan tristes canciones de amores olvidados. Ellos encierran pasiones, perjurios y lágrimas... Sigue tu sendero. No recojas el agua engañadora de mi fuente.

Y suspirante, la niña se alejó.

Un jardín fragante apareció ante sus ojos: todas las flores eran rojas, rojas como sangre hirviente eran las rosas, rojas como heridas eran las dalias, rojas: como los corazones eran los claveles.

—Flores, flores rojas ¿sois vosotras las flores de la dicha? ¿Podré encontrar en vuestros pétalos el bálsamo a mis cuitas? Y una flor grande, medio seca, la más anciana del jardín, la más próxima a su **muerte, la** que solo conservaba color de sangre seca, temblorosa le **respondió a la niña**. Oh flor de luna, aléjate de este jardín de sangre, tu pureza mancharía sus alas si nos besaras.

Nosotras somos celos, lujurias, pasiones. En nuestros pétalos se escondieron crímenes... Huye de este jardín, no te detengas. Y la niña angel recogiendo el blanco traje con semejanza de alas, corrió veloz y asustada alejándose del rojo jardín...

Llegó cansada, muy cansada a una frondosa alameda.

Miles de pájaros cantaban a coro, trinos alegres, gorjeos como risas, dulces sonatinas de ruiseñores.

Un dulce embeleso cautivó a la joven peregrina de la dicha. Anduvo unos pasos más admirada aún; una gruta deliciosa sonreía en sus verdores abriendo sus brazos para ofrecerle reposo...

Aromas de flores embalsamaban la quietud del retiro, pero aromas dulces, suaves, perfumaban las violetas, las rosas de limón, las rosas de Alejandría, las madreselvas, cuyos cálices recuerdan copas de champaña, los jazmines cuya fragancia adormece, los lirios de la montaña, los alelíes... Y la virgen rendida y soñolienta fué embriagándose de perfumes, de quietud, de dulce paz, en aquella gruta de ensueño...

Un lecho de esmeraldas salpicado con perlas de rocío la atrajo amoroso, reclinó su cabecita en la curva de cisne de su brazo de raso... Las guedejas de su pelo como las alas de la noche, formaron nimbo a su soñolienta faz...

El cantarito de cristal siguió junto a la albura de su casto pecho como una flor azul...

Su cuerpo de nereida reposó; las violetas se agruparon junto a Ella, las flores le ofrecieron su aroma, los ruiseñores entonaron una canción de cuna, la gruta entera se conmoyió en su follaje.

En un blanco corcel con bridas de oro apareció veloz como el viento el Príncipe del Reino Azul, dueño y señor de aquellas comarcas...

Sus ricos ropajes de seda brillaban al sol como gemas.

Llegó junto a la gruta de ensueño, su paraje favorito, y con prisa de amante buscó la paz a su espíritu soñador en aquel remanso de dulzuras... "Un ensueño más me aguarda, gruta mía?

Atónito, suspenso sujetó entre sus manos el corazón, su corazón amante de lo bello, su corazón que amaba sin saber a quién.

Cauteloso se acercó a la durmiente que tranquila e inocente se ofrecía a los ojos del príncipe como el más dulce perfume, de flor, el más bello trino de pájaro, el más encantador vergel de amor...

Temblando de emoción se arrodilló junto a la niña. Qué armonía, qué conjunto de gracias! Su frente un pétalo de lirio, sus mejillas rosas nacarina... su boca... su boca es como una jugosa fresa del bosque... tiene el mismo aroma".

Una fuerza irresistible lo atrae hacia la divina boca, y ciego, loco embriagado de amor, une sus labios a la boca que sabe a fresa temprana... La niña sonríe dormida al beso, al amor, enseñando las notas de marfil que guarda entre sus labios.

Abre los grandes ojos color de almendra, color de esperanza, color de lejanías, y musita suave, confiadamente. ¿Eres tu la felicidad que yo ansiaba? Si mi alma, luz de ensueño, ésta es la dicha, la felicidad... la que se encuentra sin saber dónde ni ser buscada!

Ma. SANCHEZ DE FUENTES

LA TARDE DEL DOMINGO

La tarde del domingo semeja ser distinta a la de los demás días de la semana.

En un apartado suburbio, lejos del tumulto inquietante de la ciudad capitalina, la quietud de la tarde dominical invita a la meditación, al ensueño.

Mi vivienda se alza solitaria en la cima de una loma en un reparto de la Víbora. Es un chalet amplio, pintado de amarillo tenue, con un pródigo número de ventanas de cristal que lo bañan de aire y de luz; bordéalo un bien cuidado jardín cuajado de floridos rosales. En el enrejado de una de las ventanas laterales de mi biblioteca ha logrado entrejerse a través del tiempo una espesa enredadera de jazmines. Al pié de esta ventana he colocado una chaise-longue, a la que hace mas confortable un mullido colchón.

Muchas tardes dominicales desprecio la animación febril de la ciudad por la quietud plácida de mi chalet.

Sopla suavemente la brisa: cruza juguetona por el jardín agitando dulcemente las hojas de los árboles, que responden con una música armoniosa, deliciosa al oído: acaricia luego los rosales en flor, y cruzando por entre la espesura de la enredadera de jazmines, llega a mí embalsamada de aromas sutiles.

Cierro el libro que, indolentemente echado en la chaise-longue, sostenía ante mi vista, y me dedico a aspirar con vehemencia casi voluptuosa el aura perfumada. Por entre la enredadera se ofrecen ante mi trocitos de un cielo blanquecino, sobre el que un sol amortiguado vierte su luz ténue, en armonía con el hechizo de la tarde.

Mis ojos se cierran. No sé por qué mi alma se siente exaltada, purificada con la quietud de la tarde, con el sol pálido, con la suave brisa oliente a ricos aromas. Mi espíritu se siente abandonar la materia que le encadena a las miserias humanas, y en alas de la fantasía surca raudo los mares de lo ignoto, de lo etéreo.

¿Qué encanto indefinible posee la tarde del domingo en la quietud mágica de un ambiente semi-campestre?...

JOSE MANUEL RIOS

BILLETES DE PARIS

LA CARTA QUE HABLA.-MODO DE EMPLEARLA. SU INFLUENCIA EN LA MORAL, LA SINTAXIS Y EL AMOR

El físico Rammelsberg es el inventor de un sistema de cartas que de no estar habituados a las sorpresas del Siglo XX, nos parecería increible. A la carta escrita de puño y letra, como reza la jerga abogadil, y a la carta dictada a la dactilógrafa, sustituye la carta que habla. El sistema es sencillo y, a Dios gracias, barato, cualidades suficientes para que, por malo que sea, convenza a los mortales. Se trata de una hoja de "cellita" que recoge todos los sonidos de la voz humana y los reproduce en seguida sin la menor alteración. Una hoja de veinte centímetros cuadrados contiene el dictado de una media hora, poco más o menos. Esta hoja de "cellita", se coloca en un sobre, de esos sobres burgueses y panzones en los que enviamos actualmente las cartas, y al llegar a manos del destinatario, éste la coloca en una especie de fonógrafo que en el acto reproduce todo lo que la carta dice.

El entusiasmo del lector por un sistema tan cómodo y elocuente, le ha impedido medir los alcances del invento y las transformaciones que nos esperan si se generaliza, en lo que toca a la moral, a la sintaxis y al amor.

Dejemos la moral, dirá un lector que goza de la suerte "de escribir correctamente un idioma", y ocupémonos del amor, digo yo, adivinándoles la intención que los hizo apartarme de aquellas, para resvalar por la dulce y peligrosa pendiente del amor. Aquí estamos. El novio que por no saber de lirismos, se veía obligado a confiar a un amigo la interpretación de sus sentimientos amorosos o que por tener mala letra, rematadamente mala, corría en busca de un tercero, con el invento de Rammeleberg, no tendrá más que hablar delante de la hojita mágica, que ella se encarga de reproducir sin que haga falta una sílaba, a los oídos atentos de la amada: las tristezas de su pasión y la vehemencia de su ternura. La madre, que con más experiencia de los hombres, acostumbraba responder por sus hijas las cartas amorosas, queda fuera de combate. La madre, la confidente, la hermana, la amiga, el amanuense, el literato, el peluquero, la profesora, todos los que hasta aquí han tenido que hacer entre los enamorados, quedan fuera de combate. La carta que habla, resuelve también el problema muy discutido de si se debe escribir a la novia a mano o a máquina y hace prever un cambio en las manifestaciones amorosas, hasta hoy exageradas y fraudulentas. Cuando el amante sepa que la hojita mágica no se destruye, que sus juramentos y promesas se conservan intactos, que basta adaptar la hojita a un aparato y darle cuerda para que en el aire queden vibrando sus palabras y exclamaciones, seguramente, por locuaz que sea, se medirá más y será un amante parco.

Sin ir más allá, el asunto amoroso nos llevaría muy lejos, el invento del físico Rammelesberg está llamado a conquistar los países de la América hispana, donde por cada cien habitantes, ciento uno son oradores. Si el idioma español principiaba gracias a la influencia bienhechora del siglo a acortar sus periodos, haciéndose telegráfica como el inglés, la carta que habla viene a ser, en cierto modo, un estímulo para la verborrea de que padecemos los hispanoaemricanos. ¡Qué de oradores derrotados en las elecciones van a dedicarse a enviar cartas-discursos a sus amigos, clamando como los profetas, doliéndose como los mártires, aconsejando como los confesores y llorando lagrimones de cocodrilo! Pero la oratoria de América no hará variar en nada el curso de los acontecimientos y la carta mágica se impondrá, derrotando a las dactilógrafas—¡deliciosa vuelta al hogar doméstico, al canasto de costura junto al gato dormilón:—, a los estenógrafos, en una palabra, a todos los que hasta ahora vivían de escribir la correspondencia de sus patrones, patanes por lo regular.

Sin pesar el pro y el contra del invento, confesemos que nos devuelve la impresión de angustia que deben haber sentido los primeros hombres que escribieron sus pensamientos valiéndose de signos. El que haya hablado delante de un micrófono de telegrafía sin hilos, sabe de esa angustia, del miedo de sentirse separado de su voz en un instante y para la eternidad. Si no tuviera otras ventajas, ésta sola valdría para ponderarlo.

MIGUEL ANGEL ASTURIAS

M.E.C.D. 2016

PRIMERA SECCION DE ROTOGRABADO

DIARIO DE LA MARINA

IMPRESO EN EL DIARIO DE LA MARINA
HABANA. CUBA

DOMINGO 23 DE ENERO DE 1927

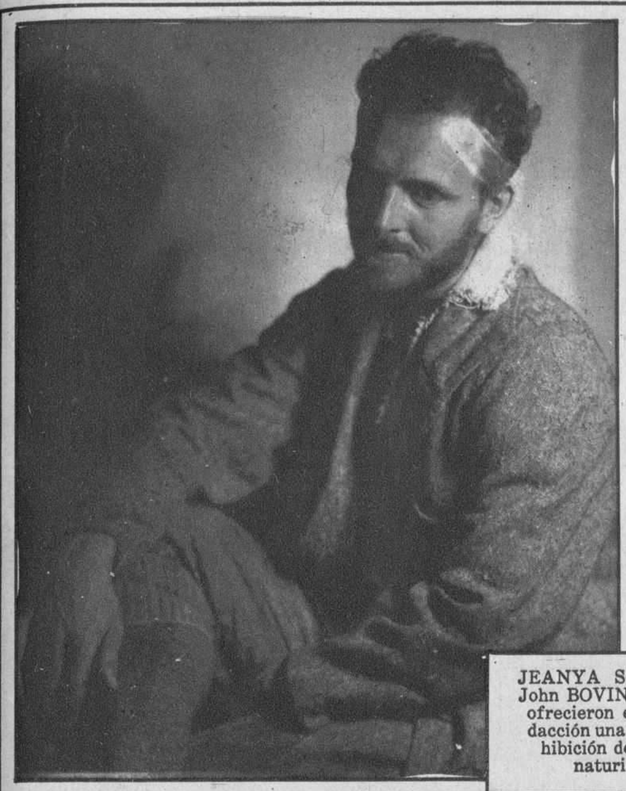

JEANYA SCHWARTZ y John BOVINGDON quienes ofrecieron en nuestra redacción una magnífica exhibición de danzas naturistas.

La Srta. Georgina Collazo y Gutiérrez que contrajo matrimonio en la parroquia del Vedado con el señor Rodolfo Betancourt.

Alfredo de Oro, «el glorioso anciano del billar» disponiéndose a jugar un match de carambolas a tres bandas contra su hijo Alfredo, risueña esperanza de ese deporte.

Capablanca, jugando silmutaneamente 25 partidas en el Club de Ajedrez de la Habana contra los más fuertes amateurs locales.

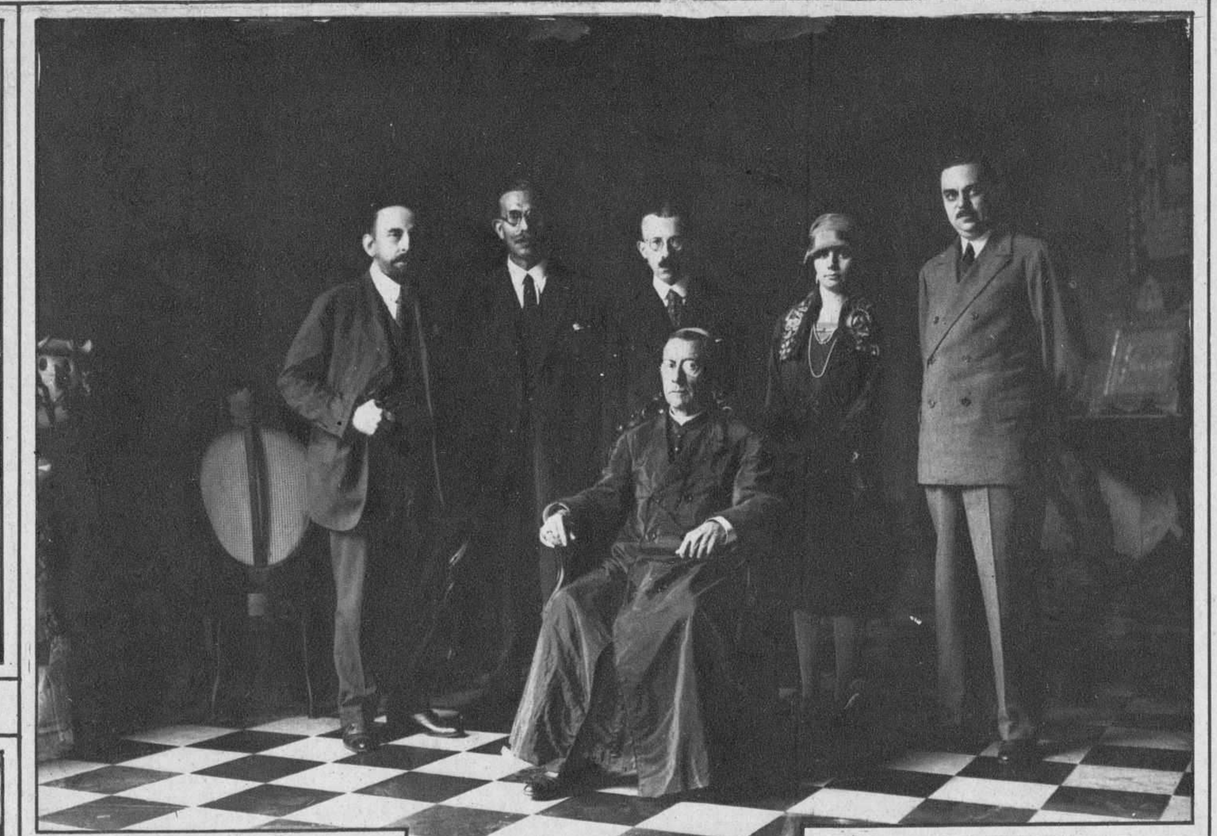

El médico húngaro Dr. Aczel pocos momentos después de haber abjurado de la religión hebrea y recibido las aguas bautismales de manos del Exmo. Arzobispo de la Habana en la capilla arquiepiscopal. En la fotografía aparecen a más de Monseñor Ruíz, el Dr. Castañeda, los padrinos Sr. Juan Mutiozábal y su hija, y el Conde del Rivero, Consul Gral. de Hungria.

Las estrellas de la Compañía «Esperanza Iris» Srtas. Lydia Francis, Amparo San Miguel y Conchita Panadés en la escena final de la revista «Love Me» (Amame.)

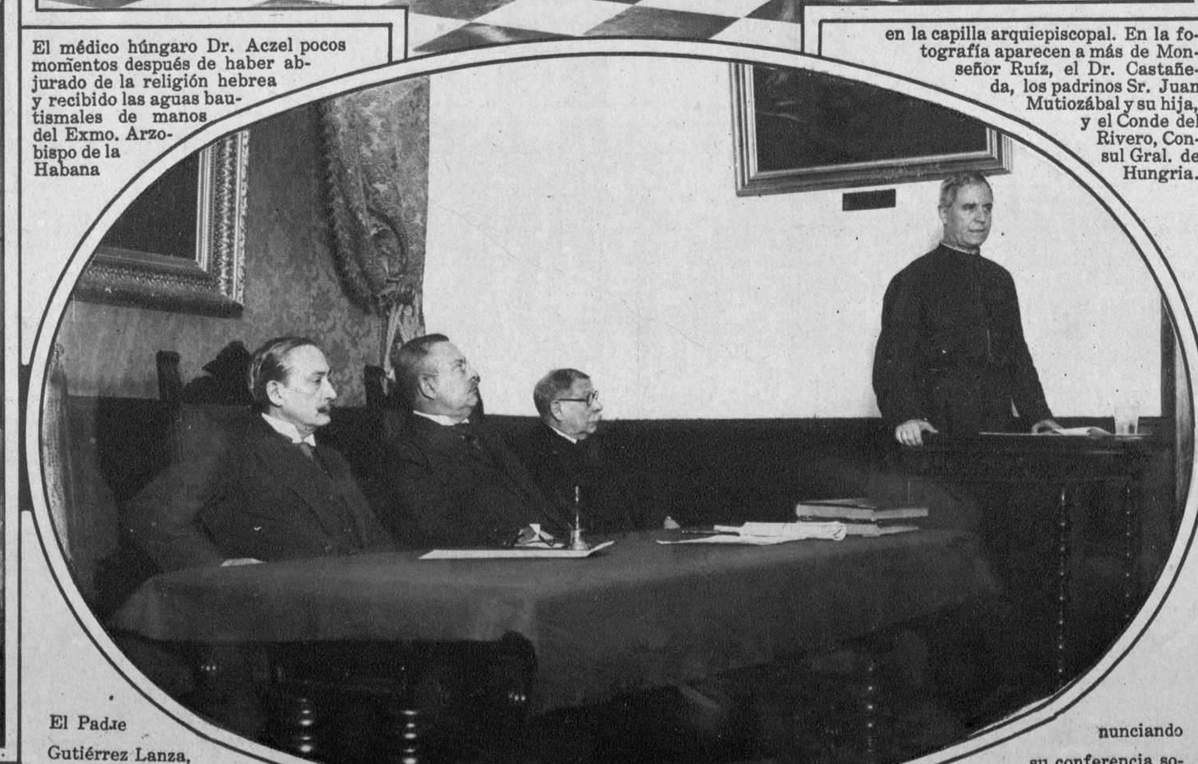

El Padre Gutiérrez Lanza, en la Academia de Ciencias pronunciando su conferencia sobre el ciclón de Octubre 20 pp.

M.E.C.D. 2016

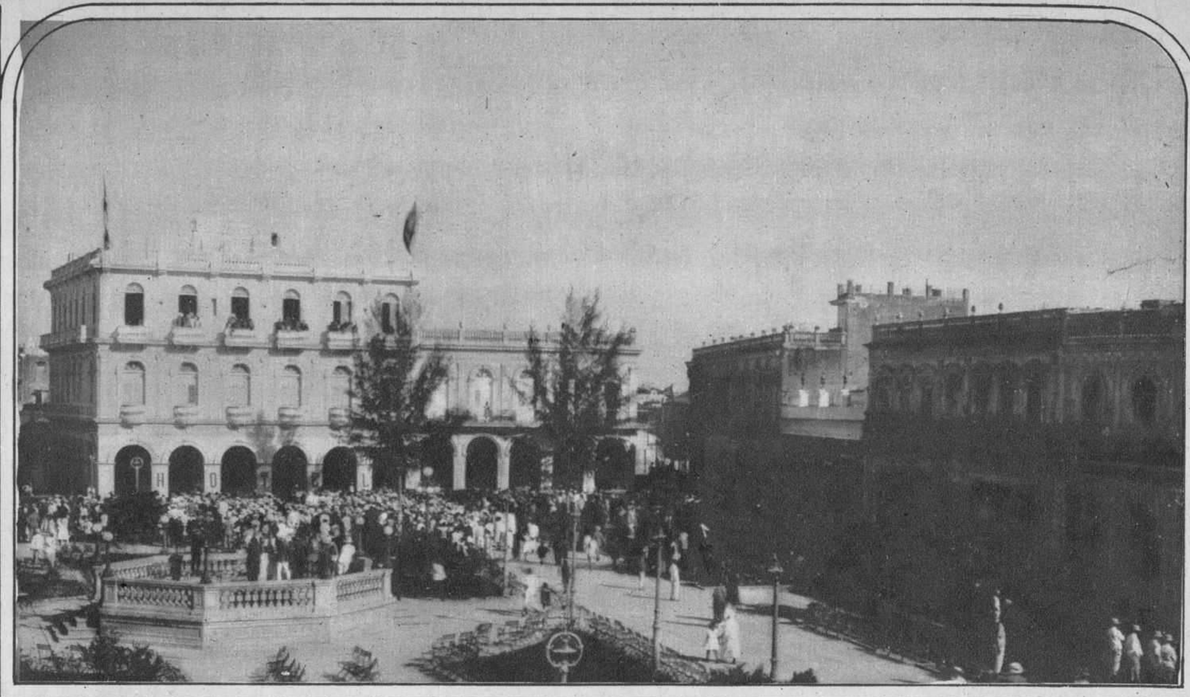

Varios aspectos del espléndido recibimiento tributado por el pueblo de Sancti Spirítus al alcalde electo de la Habana, Dr. Miguel Mariano Gómez, hijo de aquella ciudad.

Con este aparato se hace permanente la pintura de los labios: la operación es un poco dolorosa pero la coquetería femenina lo soporta pacientemente.

Hace algunos años en el Miramar frente al Malecón, se reunieron varios periodistas en un almuerzo fraternal. En esta histórica fotografía pueden algunas caras como verse eran hace algunos años.

Recibimiento tributado por la alta sociedad de Sagua al Dr. Pérez Camacho, nuevo Dtor. del Hospital Pocurull de la villa del Undoso.

Señor Lorenzo Carreras y su nietecita Aida, Decano de los agentes de este Diario, en Casa Blanca.

El nuevo Mikado del Japón, Hirohito y su esposa.

M.E.C.D. 2016

SEGUNDA SECCION DE ROTOGRABADO.

DIARIO DE LA MARINA

IMPRESO EN EL DIARIO DE LA MARINA
HABANA. CUBA

Bello estudio fotográfico de Esperanza Iris, en la que la popular actriz aparece leyendo el 'Quijote'.

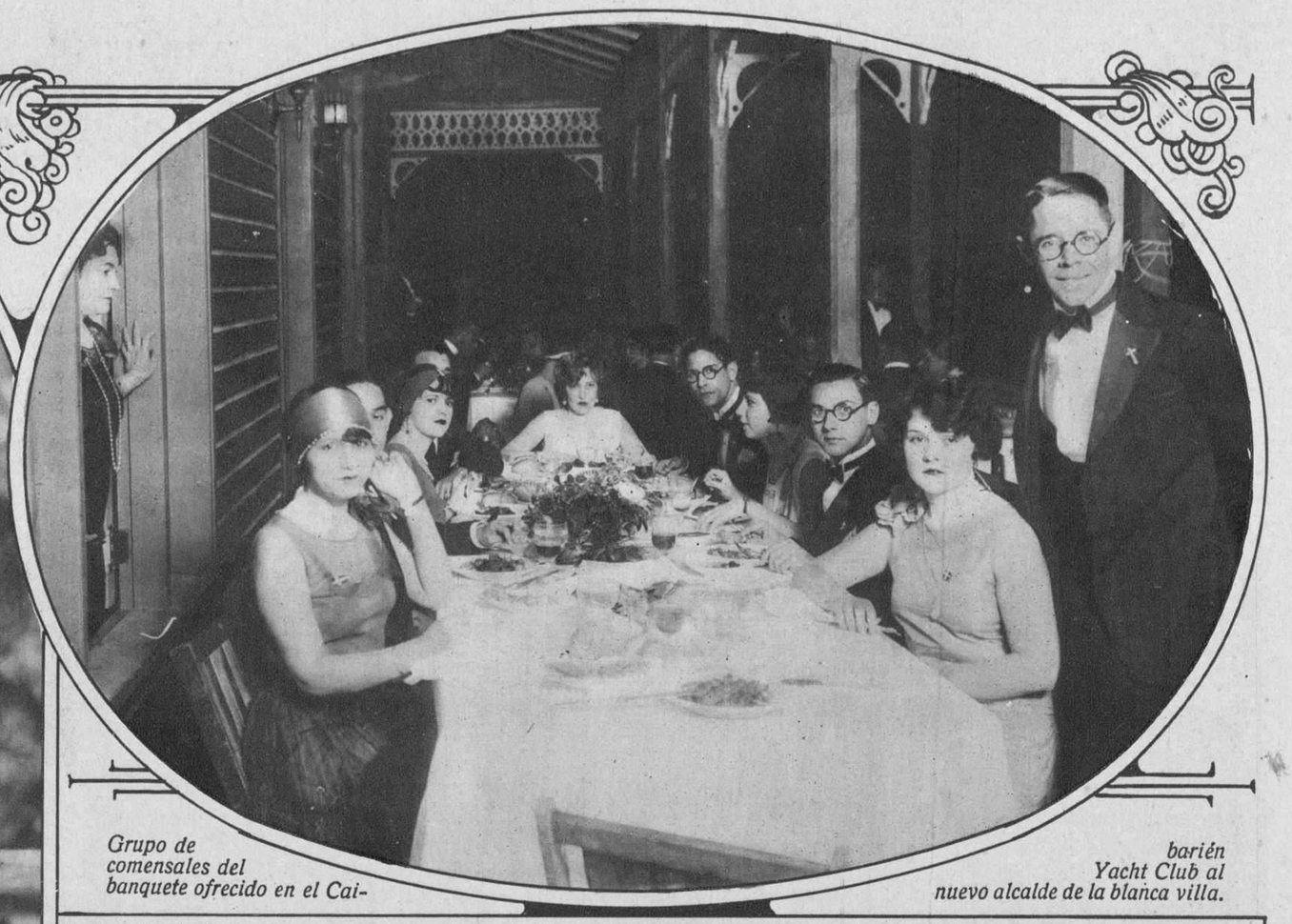

Grupo de comensales del banquete ofrecido en el Caibarién Yacht Club al nuevo alcalde de la blanca villa.

Grupo de artistas de la Compañía Internacional de Revistas y Operetas que actúa en el Teatro Payret a su llegada a este puerto procedente de Méjico.

Team de basket ball del Loma Tennis Club que está compitiendo en el campeonato junior.

Baile que dió la histórica sociedad «El Progreso» en honor de su esclarecido socio el Dr. Gómez Arias.

Reparto de la canastilla del pobre en la Escuela Normal de Maestras bajo la presidencia de la Sra. Machado de Obregón.

M.E.C.D. 2016

Se ha constituído en la Habana una nueva Sociedad, el Miramar Yatch Club. La fotografía muestra a su Presidente Miguel Mariano Gómez, y a sus compañeros de la directiva, después de firmar el contrato para la compra de los terrenos donde ha de erigirse el edificio social.

Toma de posesión del nuevo Secretario de Comunicaciones Ingeniero Rafael Sanchez Aballí.

Primera conferencia del sabio sociólogo español Dr. Fernando de los Ríos, en la Asociación de Dependientes, y un aspecto de la concurrencia que acudió a oirla.

Gene Tunney, campeón mundial de peso completo estrechando la mano al promotor Tex Rickard, después de firmar el contrato para pelear en Nueva York en el mes de Septiembre, por una suma aproximada a $750.000

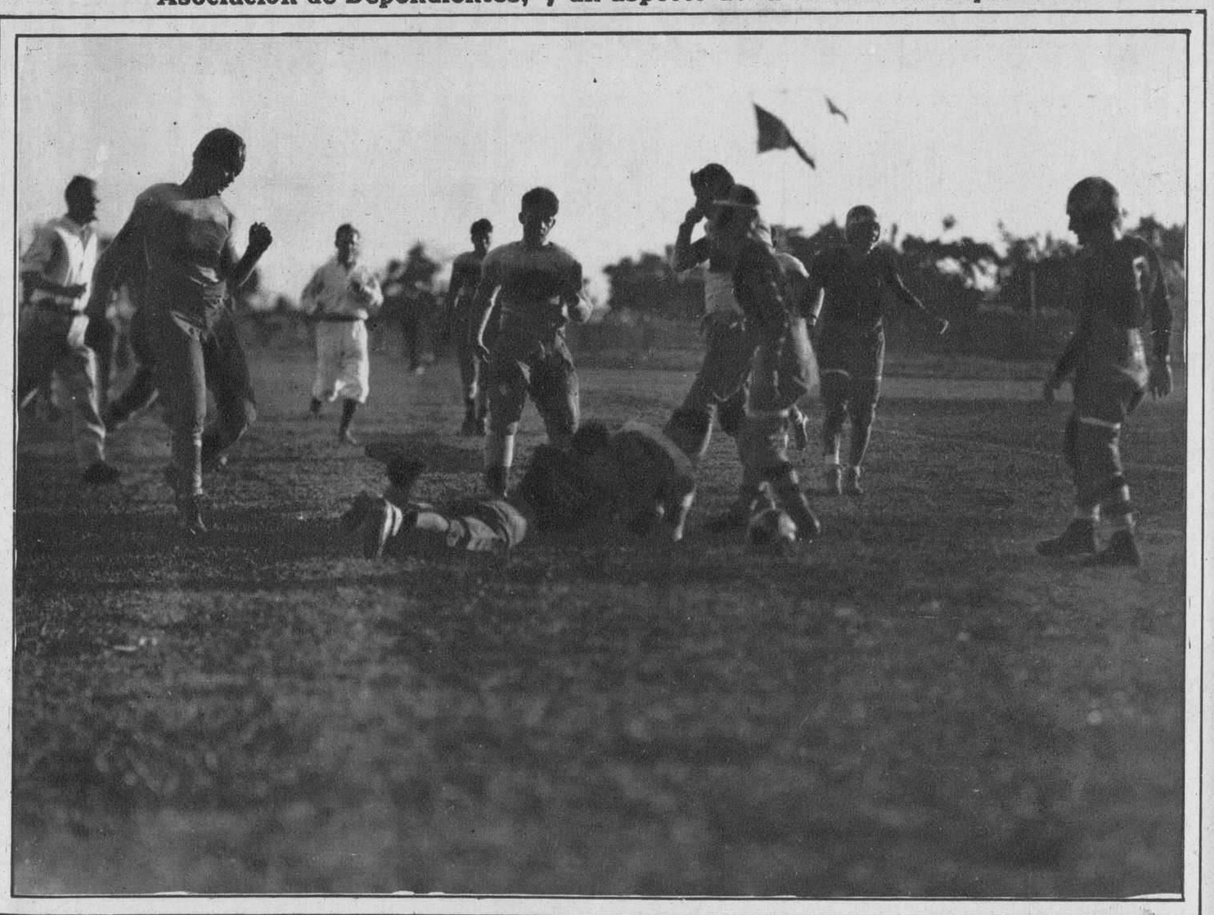

Brows, jugador del Hollywood, siendo tackleado por González López, el gran player de los Caribes.

Figarolilla, left back del eleven universitario, haciendo su gran corrida de 25 yardas contra el equipo de Hollywood.

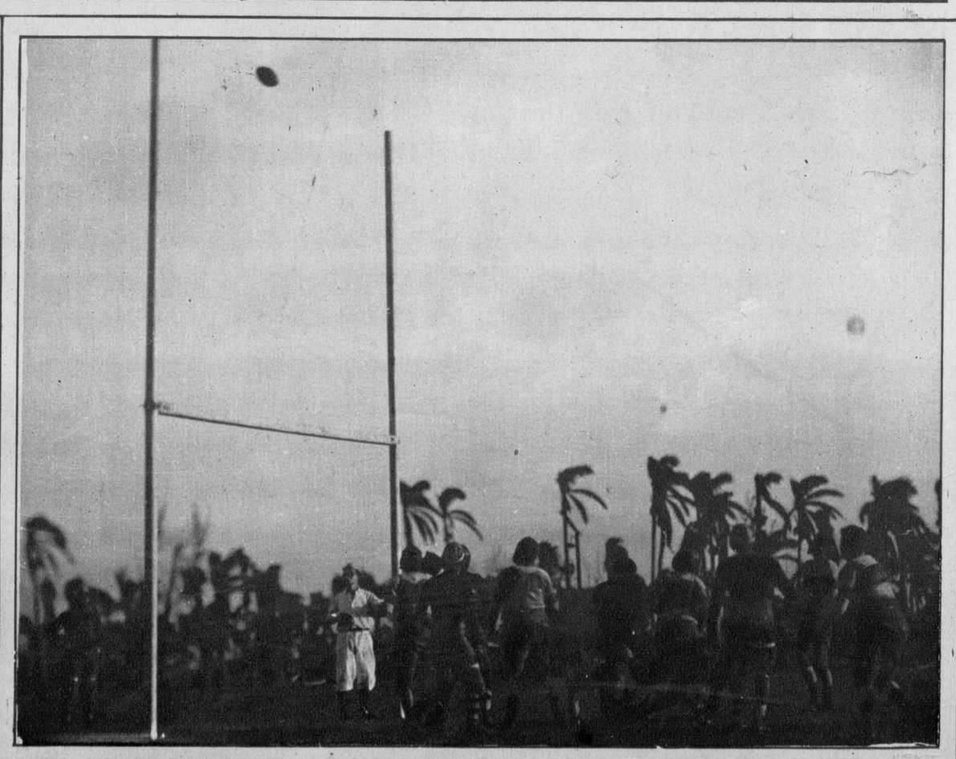

Momentos en que la bola pate da por el player Novoa, de los Caribes, cruzaba los postes del goal.

M.E.C.D. 2016

En Caibarién, los Caballeros Católicos acaban de inaugurar este hermoso edificio social. Ofrecemos también un aspecto de la concurrencia a la velada con que abrió sus puertas.

Una rara fotografía de S. S. el Papa Pio XI, presidiendo uno de los consejos administrativos de la iglesia, cuyas resoluciones afectan al mundo entero.

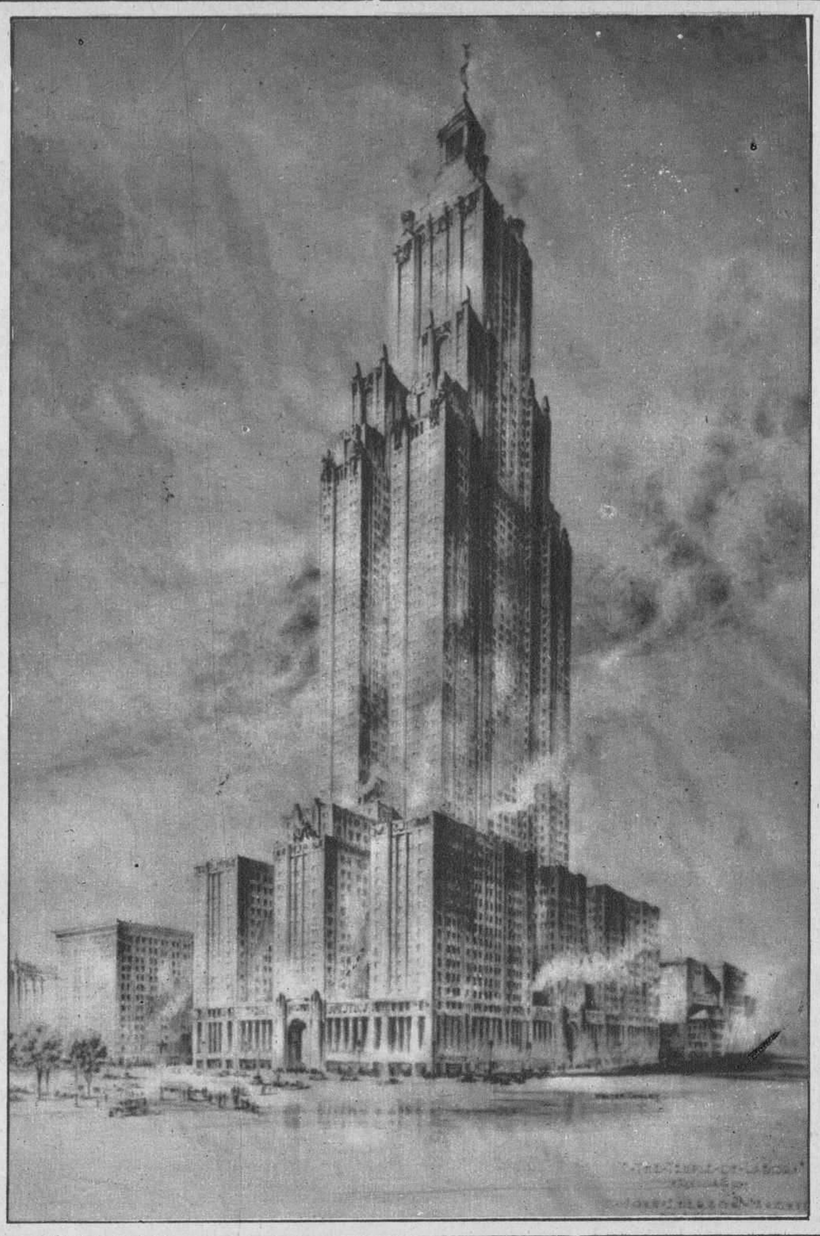

Edificio de 75 pisos y que con un costo de $75.000.000 erigirá en Chicago la Federación A. de Trabajadores. Será el edificio obrero mayor del mundo.

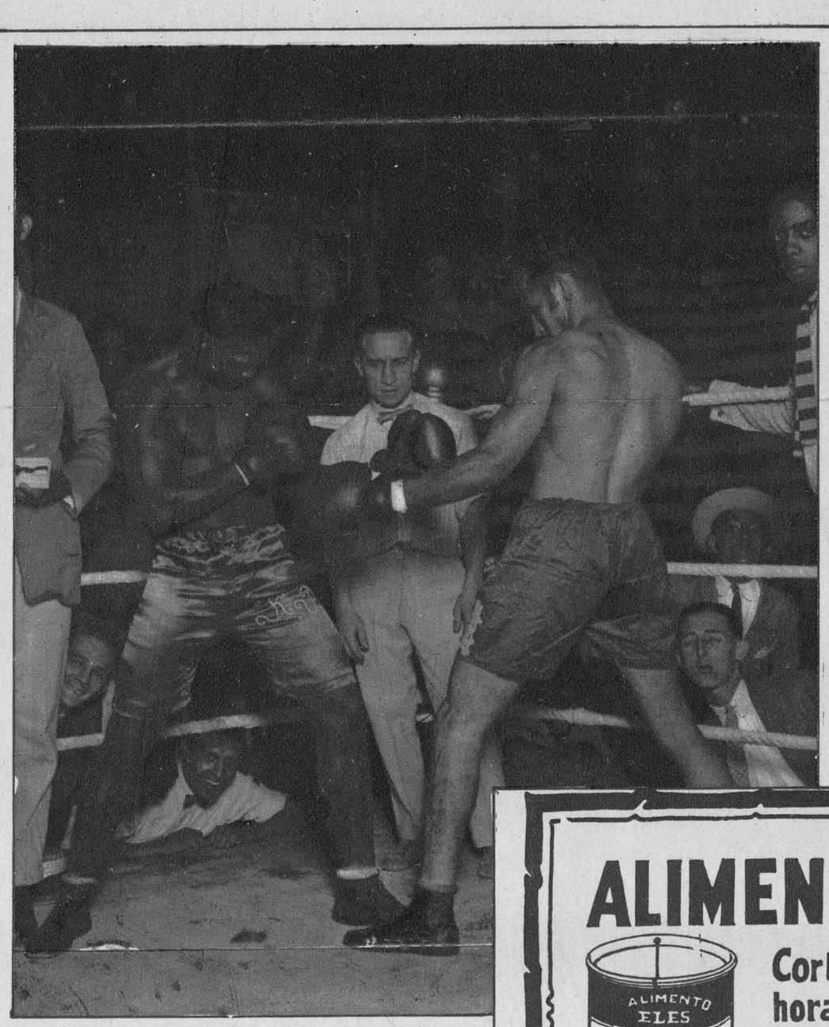

Kid Bebo y Kid Morera, que discutieron la faja light-weight.

DRYCO
LECHE IDEAL PARA LOS NIÑOS.
DE VENTA EN LAS FARMACIAS

CREMA de Miel y Almendras HINDS

Proteja su cutis

La Crema Hinds protege contra los estragos del viento, el polvo y el sol. Un poquito antes del paseo. Otro tanto al regreso. Y si el polvo del camino molesta, basta pasarse una punta del pañuelo mojada en Crema Hinds.

Use la CREMA HINDS

Suaviza el cutis
lo vigoriza · lo blanquea
lo protege · lo limpia
lo adelgaza · lo sana

Para la cara · el cuello · los brazos · las manos

Por la noche

NUNCA se acueste sin antes haberse aplicado en la cara y cuello una capa del refrescante y delicioso Perfect Cold Cream Daggett and Ramsdell y después de un minuto quitarlo con un paño suave para que desaparezcan las impurezas recogidas en la cara durante el día y así facilitar que los poros de la piel respiren libremente toda la noche. Su cara amanecerá fresca y saludable.

La Perfect Vanishing Cream Daggett and Ramsdell es ideal para antes de empolvarse, para la piel agrietada de las manos, cutis ásperos y quemaduras de sol.

Distíngalas por las dos bandas rojas que rodean el empaque de ambas cremas.

DAGGETT & RAMSDELL
New York, E. U. A.

DAGGETT & RAMSDELL'S
PERFECT COLD CREAM

ALIMENTO "ELES"

Corta las Colitis en 24 horas-Cura diarreas en todas sus formas e infecciones intestinales
Farmacias-Viveres Finos
SOL 111. TEL. A-0342

Millones de flores sirvieron para adornar esta carroza que concurrió al torneo de las rosas que todos los años se celebra el primero de Enero, en Pasadena, (California).

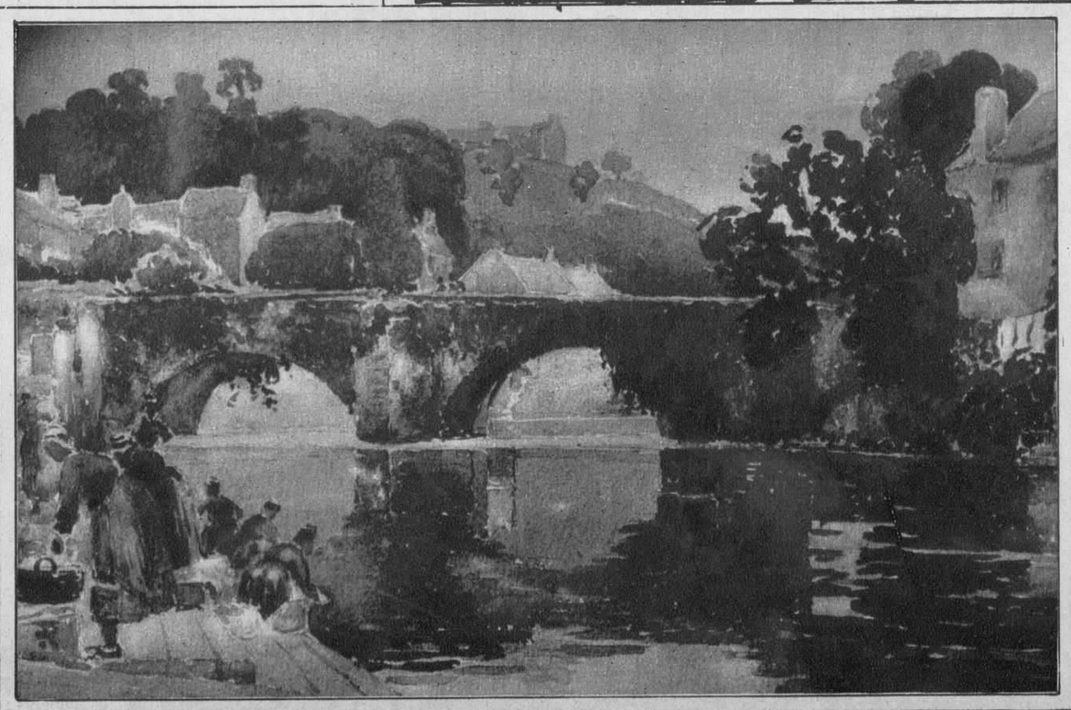

El Maestro M. Petlerier fué premiado con Medalla y Mención, en el Salón de París. Esta es una de sus famosas acuarelas, que se exhibe en "El Arte", Galiano 118,

M.E.C.D. 2016

Constante, de la Juventud despejando de cabeza en un momento difícil en el partido con el Fortuna.

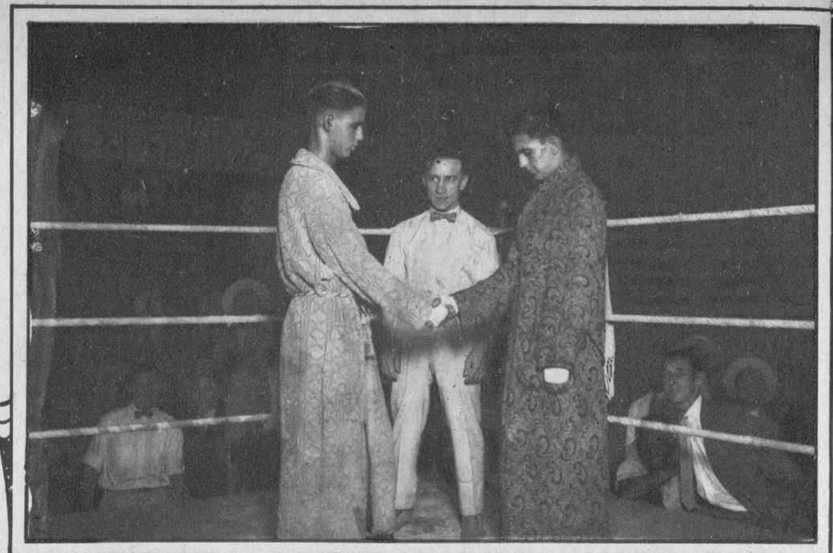

Kid Casalá y Armando Vidal, en los semifinales del campeonato fly-weight junior.

Ocampo, guardameta del Iberia bloquea un tiro que le hace a corta distancia Paquito Pérez, el domingo 9.

Cosme, debuta perforando a la Juventud en el reñido match del día 16.

¿Qué es Canada Dry?

EL tan deseado vivificador que atempera, mitiga y refresca.

De sabor intrigante en el cual no se encuentra aquel gustillo demasiado dulce del jarabe—tampoco es ardiente ni picante—sólo una bebida substanciosa que mitiga y refresca—que vivifica y atempera—que llena de vida y mantiene sonriente a quien la toma hasta el fin del más caluroso día.

En cada gota se encuentra el frío del invierno del Canadá. ¡Salud, vida y contento! El placer del vivir mágicamente aprisionado en esa atrayente botella verde esmeralda y oro.

"CANADA DRY"

"El Champaña de los Ginger Ales"

De venta en todos los principales clubs y hoteles

Representantes en Cuba: The West Indies Shipping & Trading Co. 202-203 Lonja del Comercio, Habana

En Oriente y Camaguey
Hutchinson & Jaquith, Inc., 30 Broad St., New York City

201

Las superficies viejas lucen como nuevas

EL TINTE DE LUSTRE SAPOLIN convierte las superficies viejas y gastadas, en brillantes y nuevas. Se usa en gran escala en obras de madera, armazones de camas, aparadores, mesas, armarios, y artículos semejantes. Fácil de aplicar. Se seca dejando un acabado brillante y bonito. Manufacturado en una variedad de colores.

Está hecho de modo que puede resistir los diferentes cambios atmosféricos.

997

SAPOLIN CO. *Inc.*

NEW YORK, U.S.A.

ESMALTES, TINTES, DORADOS, BARNICES
PULIMENTOS, CERAS, LACAS

HUEVOS FRESCOS, LECHE PURA, EXT° DE MALTA, COCOA, AZUCAR, VAINILLA,

MUCHO MEJOR

Cocomalt

NO MAS CARO

CONCURSO POPULAR

¡Gane usted un premio!

ABRA una lata de COCOMALT y enderece la tirita de metal que quitó arrollada a la llave y corte aquellos dos pedacitos de metal donde aparecen las letras que forman la palabra COCOMALT. Envuelva éstos en un papel poniéndolos bajo sobre dirijido como se indica abajo.

ESCRIBA luego una carta corta (no más de 100 palabras) en la que nos dará su opinión personal acerca del producto e inclúyala en el sobre mencionado arriba, depositándola en correos, sin olvidar el sello de 2 centavos.

SI esta carta de Ud. resulta ser la mejor que hemos recibido en el curso de la semana, le avisaremos para que recoja SU REGALO. Las personas concursantes que viven en el Interior de la República tendrán que abonar los gastos de envío del REGALO, a menos que nos ordenen la entrega del mismo a alguien aquí.

NO mantendremos correspondencia acerca de este concurso; pero podemos asegurar que no pretendemos "obras literarias" ni premiaremos alabanzas. Frases sencillas y pensamientos sinceros "pesan más en nuestra opinión" que es final en el asunto.

NO se descorazone si no gana Vd. un premio enseguida. Insista, que el triunfo es de los perseverantes.

Ponga su dirección bien clara y dirija su correspondencia así:
SEÑOR AURELIO BERRÍOS, DPT. X.
Apartado 674, Habana, Cuba.

DISTRIBUIDORES	FABRICANTES
GARCÍA Y CIA. S. EN C.	R. B. DAVIS CO.
AGUIAR 110. TEL. A-3098.	ESTABLECIDOS EN 1841
HABANA	HOBOKEN, N. J.

The Alamac Hotel EL HOTEL DE MODA

71st Street and Broadway
New York

Predilecto de los Hispanos

ULTRA MODERNO

Con todas las últimas innovaciones del confort y de la elegancia. Junto a la Iglesia Católica del Bendito Sacramento. Veinte pisos. 600 habitaciones, separadas o conectadas, cada una de ellas con baño y ducha. Tres excepcionales restaurants.

CONGO ROOM y la Terraza en el piso vigesimo, dominando el incomparable panorama de la ciudad
Precios al alcance de todos
Por meses, descuentos especiales

COCINA INSUPERABLE

EL HOTEL ALAMAC, predilecto de cuantos hispanos visitan Nueva York, y muy especialmente de cuantos proceden de Cuba cuenta con un selecto cuerpo de cocineros, que se esmerará por ofrecer a nuestros clientes los más deliciosos platos al estilo criollo, alternándolos con los más exquisitos de la cocina moderna extranjera.

COMER EN EL ALAMAC ES SABOREAR LAS MAS SABROSAS COMIDAS CUBANAS, AMERICANAS O EUROPEAS

Tres de las ocho atrayentes muchachas que sirven en la "Bombonier" del Hotel vistiendo sus trajes en armonía con el salón.

Un hotel americano de primera con el "chic" hispano hoy de moda

DEPARTAMENTO HISPANO creado y dirigido por el SR. ANTONIO AGUERO

OFICINAS DEL DIARIO DE LA MARINA de la Habana

Latz Ownership-Management
Harry Latz, Gerente General

M.E.C.D. 2016

La exposición Ibero-Americana de Sevilla, que con tanto denuedo y entusiasmo se viene preparando, culminará, sin duda en un éxito formidable. Con tal motivo damos algunas de las más interesantes vistas de la Ciudad de la Gloria y del Arte: la tierra de María Santísima.

Catedral de Sevilla. Puerta del Perdón o patio de los Naranjos.

Grandes devociones sevillanas. El Cristo del Amor del escultor Martínez Montañés

Galería del patio del Museo Provincial.

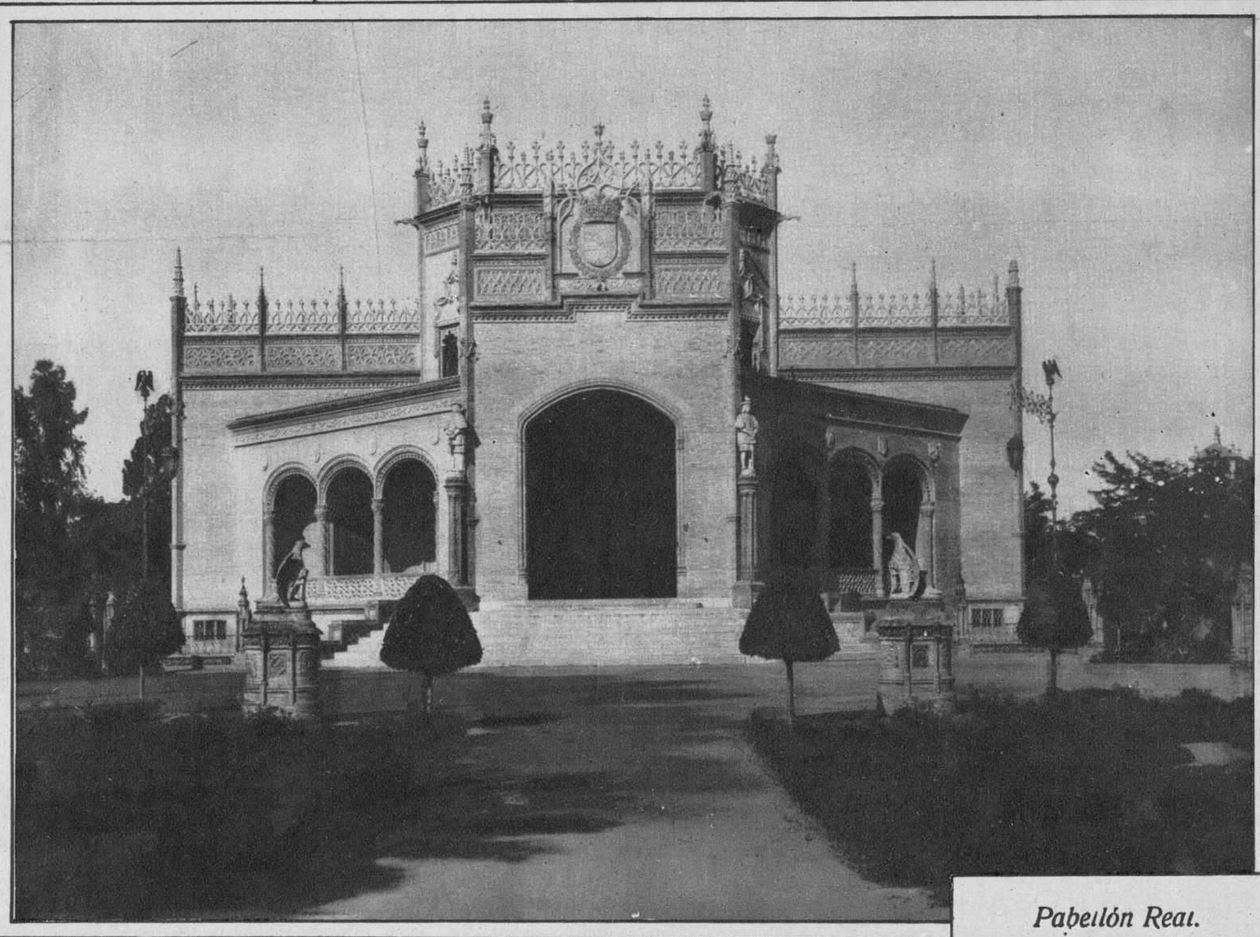

Pabellón Real. Exposición Ibero Americana de Sevilla.

Vista general del Ayuntamiento.

M.E.C.D. 2016

En el jardín del Jockey Club.

Oriental Park. Un grupo de turistas.

Un aspecto general de la concurrencia.

La Sra. de Raynery y sus dos hijos.

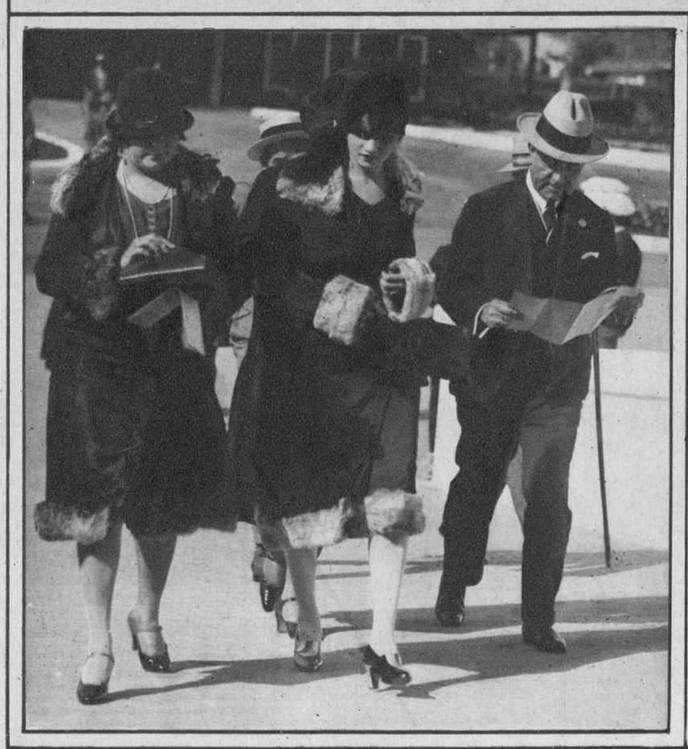

McGraw preeminente figura del base ball norteamericano.

El Embajador de España y el Sr. Blanco Herrera.

Rumbo al Grand Stand.

El Sr. Steinhart y el Sr. Bouman

¿Decaído y débil? Tóme a diario

Quaker Oats

Robustece. Da vida

GOLIATH

EL VINO que dá la vida a los agotados

Véndese en todas partes

Frescura Matinal—Durante Todo el Día

UNA de las amenazas más graves contra el atractivo del rostro es la extrema sequedad o el exceso de grasa de la piel. Y hay muchas damas que padecen de uno u otro inconveniente.

Pero se ha hallado un procedimiento que normaliza el cutis grasiento y le quita el brillo y que, por otra parte, suaviza y refresca la piel seca.

Se aplica Crème Elcaya por la mañana, en pequeña cantidad y, a mediodía, el rostro estará tan fresco y agradable como en las primeras horas del día. A las tres de la tarde, el cutis no se verá brillante ni agrietado. Estará Ud. tan fresca al final de la jornada como cuando se levantó.

Permítanos Ud. que le enviemos gratis una muestra de Cremè Elcaya y Cold Cream Elcaya, con nuestro folleto relativo al "tratamiento de belleza."

Mande Ud. este cupón y recibirá las muestras gratis.

"GETS-IT"

Acaba con los CALLOS en 3 Segundos

El Callicida Más Rápido del Mundo

"GETS-IT" es un líquido científico usado por millones de personas, entre ellas, famosas bailarinas, atletas, médicos y personas que acostumbran andar mucho. Acaba con los callos. Una gota quita el dolor en 3 segundos. Se afloja el callo y se desprende . . . despedido, olvidado. Entonces anda Vd. en paz. Hay imitaciones de "GETS-IT." Fíjese bien y exija el legítimo. Cada frasco contiene lo suficiente para extirpar una docena de callos. De venta en todas partes.

"GETS-IT" Inc, Chicago, E. U. A.

CREMA DENTAL KOLYNOS

LA Crema Dental Kolynos deja una exquisita sensación de limpieza y frescura en la boca que dura por varias horas después de su uso. Disuelve completamente la película que se forma en los dientes; mata millones de microbios dañinos que se encuentran en la boca, y evita el dolor de muelas y la caries.

M.E.C.D. 2016