SECCION 1ª

EL TIEMPO
ESTADO DEL TIEMPO
LA NOTA DEL OBSERVATORIO
Véase en esta página

DIARIO DE LA MARINA

EDICION DE LA MAÑANA
INFORMACION CABLEGRAFICA MUNDIAL
POR NUESTROS HILOS DIRECTOS

SECCION 1ª

AÑO XCIV.—NUM. 359 El periódico más antiguo de Cuba

LA HABANA, DOMINGO 26 DE DICIEMBRE DE 1926.—SAN ESTEBAN, PROTOMARTIR

Acogido a la franquicia postal

50 PAGINAS.—10 CENTAVOS

HEMEROTECA MUNICIPAL MADRID

ESPAÑA CONSTRUIRA PABELLONES PROVISIONALES PARA QUE LOS USEN AQUELLAS REPUBLICAS QUE NO LOS HAGAN PROPIOS EN LA EXPOSICION IBERO-AMERICANA DE SEVILLA

En esta magna exposición se celebrarán tres congresos: el de la Lengua, el de Emigración y el de la Conquista y Colonización de América, con bien meditados estudios y razonadas memorias

EL SR. ALTAMIRA, RECTOR DEL COLEGIO HISPANOAMERICANO

Las palabras del Sr. Cruz Conde, íntimo amigo del Rey de España, a propósito del viaje del Soberano a América para devolverlo a las Repúblicas la visita que éstas le harán, en Sevilla, a España

La Exposición Ibero-Americana se inaugurará definitivamente en 12 de Octubre de 1928

J. Cruz Conde

Por el Dr. L. FRAU MARSAL

La Exposición Ibero Americana de Sevilla tiene su sede en el inmenso Parque de María Luisa... No muy lejos del centro de la ciudad. No muy lejos tampoco del río. En nuestro ambular, hemos ido dejando a la grupa viejas calles gloriosas... La de los Abades, por ejemplo, con sus subterráneos moriscos; la de las Armas, hoy de Alfonso XII, por donde entró antaño triunfante San Fernando; la de Mateos, unida al recuerdo del Circo Romano; la de Bustos Tavera, que albergó a la "Estrella de Sevilla", vecina precisamente del número 23; la del Candilejo o cabeza del Rey Don Pedro, sobre quien pesa la fama de Cruel, y que se colgó aquí en efigie de un farol, para castigar de esta guisa y merced a este símbolo, la muerte airada que la propia regia mano supo dar a un truhan, pícaro de un caudal de amor tal vez y asesinado oficialmente por ladrón...

Un coche sevillano nos conduce. Por eso dije antes: hemos ido dejando a la grupa viejas calles gloriosas...

Un coche sevillano nos arrastra, después de un breve bureo por la ciudad, hacia los encantos de la Exposición. El carruaje está limpio, reluciente... Los charoles brillan... Un tronco de caballos de raza galopa, alta la cabeza, casi enhiestas las crines... Y los cascabeles de las colleras "retintinan" agradablemente mientras los alazanes avanzan...

—Este es el Centro de la Exposición, me indica el señor Cruz Conde, echando pie a tierra...

—¿La Plaza de América?

—Exacto. He aquí la Plaza de América.

(Todo está listo ya en este inmenso corazón de flores... Edificios, jardines, fuentes... Tres grandes palacios de neto sabor sevillano, alzan sus muros entre los naranjos y los limoneros. El Parque de María Luisa,—donde esta Plaza se ensancha—cuajado de perfumes, despliega a los lejos el arco iris de sus corolas: amarillas, rojas, azules, violetas... Los árboles pomposos extienden sobre el tapiz del suelo las hojas verdes de sus ramas... A lo largo de los arrayanes se alinean las macetas, donde las rosas viven prisioneras... Las naranjas "empiedran" de oro los bordes del sendero. ¡Nadie toca un clavel, desgaja un rosal, corta una varita de nardos, ni hurta jamás un tiesto o una fruta...! El cuidado del inmenso Parque—uno de los más bellos de la tierra—está transferido por las autoridades del término a los vecinos de Sevilla, así rezan las carteleras. ¡Estos le atienden bien...! Hay guardias, además, ciertamente... Pero estos policías parecen una adecuada decoración humana en este castizo paisaje... Visten los alguaciles pantalón montuno, calzan botas de cacería, ciñen chaqueta de campesino andaluz y se tocan con el clásico sombrero cordobés... La carabina terciada y el cuchillo montaraz completan la pintura... Los niños no les tienen miedo... Las parejas de enamorados, tampoco... Hay una Biblioteca de Cervantes, aquí, al aire libre. Hay otra, algo más lejos, de Gustavo Becquer... Las fontanas en tanto se embriagan de perfumes y anhelosas de aprehenderles abren bajo el sereno azul los finos dedos de sus aguas, las que cantan amor entre los otros blandos rumores de la floresta, estremecida siempre por el beso de la brisa del río... ¡Oh Reina enamorada! Qué dulce aquí un deseo al conjuro de la noche y a la luz de la luna... El río Guadalquivir, que ama este oasis de frescura, amplio pulmón de la ciudad, lo acaricia con su húmedo aliento, y corre, a regañadientes y lleno de rebeldías, hacia el enigma del mar; después de deslizarse sutil bajo las arcadas del Puente de Isabel II, del Puente de los Remedios y del Puente de Triana, llenos siempre de un trajín ruidoso, colmados a toda hora de camiones, de carretas, de borriquillos, de coches y de peatones. ¡Mientras las tres vetustas torres, la del Alcázar, la del Oro y la de la Plata—las únicas hoy en pie, más fuertes aún que los siglos, atalayan noblemente la ciudad y el río, los jardines y el cielo y miran con orgullo y esperanza, ora hacia los nuevos campos de aviación de Tablada, o bien, al través de los horizontes, hacia las lejanías solemnes del Mediterráneo y del Atlántico....)

—Este es el núcleo de la Exposición, me dice el señor Cruz Conde... He ahí los tres edificios principales...

—¿Son esos, los tres Palacios centrales?

—Sí. La Casa Real, con cuatro grandes salas, cada una de un estilo...

—¿Y aquel otro, el segundo...?

—El Palacio de Arte Antiguo... Arte Religioso... Arte retrospectivo.

—Y ¿ese tercero?

—El Palacio de Bellas Artes, Escultura, Arqueología...

Pasamos a la Plaza de España...

—Se han invertido aquí ya, nos indica el señor Cruz Conde, catorce millones de pesetas... Será preciso gastar aún unos cuatrocientos mil duros más... Estará lista esta Plaza en cinco meses o seis...

—¿Ese edificio?

—Es el Colegio Mayor Hispano Americano... Se dirán aquí distintos cursos pedagógicos... Arte retrospectivo de pintura... Historia de la Colonización y de la Conquista... Historia de América... Historia del libro español... Aspecto industrial y comercial... etc.

—Veo una potente instalación de telegrafía sin hilos.

—Sí. Será ésta una Estación radiotelegráfica, susceptible de ponernos, desde aquí en comunicación directa con América.

—¿Quién rige este Instituto?

—Está bajo el patronato directo de S. M. el Rey y la doble autoridad del Ministro de Instrucción Pública y del Comisario Regio de la Exposición... Su Rector será probablemente el ilustre catedrático Altamira.

El señor Cruz Conde me pregunta:

—¿Sabe usted si Cuba va a levantar aquí pabellones propios...?

—Lo ignoro... Otras Repúblicas americanas ¿han comenzado ya a construirles?

—Sí.

—¿Cuáles Repúblicas?

—Las de Chile, Argentina, Méjico, Perú y Estados Unidos... Pero, añade el señor Cruz Conde—España se apercibe para levantarles a los países de América que no cuenten con edificios propios sendos pabellones provisionales.

—La Exposición, me indica poco después el señor Cruz Conde, tendrá un Casino... El Casino... Los Jardines de San Telmo han de cubrir un buen número en el programa de 1928... Habrá además un Palacio de la Moda... Y hemos de prestarle todo nuestro apoyo—ya que esta empresa auna la doble ambición de ser espiritual y práctica—hemos de darle todo nuestro calor, agrega el señor Cruz Conde, al Pabellón de Agricultura... El Pabellón del Aceite... Que será al propio tiempo Escuela de Capataces Agrícolas.

—¿No hay en estudio ya por parte de los Directores de la Exposición, el propósito de celebrar aquí, en 1928, diversos Congresos...?

—Sí. En este ambiente de arte ibero americano, de poesía y de amor ¿cómo no celebrarles? España quisiera poder destruir, aquí, al través de bien meditados estudios y de memorias fuertemente razonadas, toda esa leyenda, injusta y negra que por siglos, ha pretendido envolver a esta humanísima nación, una de las más libres y más altruistas de toda la historia... Pero—volviendo concretamente a su pregunta se celebrarán aquí, en efecto, diversos Congresos... El Congreso de la Lengua... El Congreso de la Emigración... El Congreso de la Colonización y Conquista de América.

El Puerto aéreo de Sevilla...

(Las escuadrillas de aviones vuelan sobre el Parque... Alzamos la mirada al cielo... Los aeroplanos rasgan con sus alas grises el azul del cielo y llenan de estruendo los espacios....)

—Y del servicio de zeppelines entre Buenos Aires y Sevilla ¿qué hay de nuevo...?

—Hace apenas tres meses estuvo próxima a firmarse la escritura...

—¿Empresa oficial?

—No. Privada... Y costosa.

—¿Mucho?

—Unos 35.000.000 millones de pesetas... Espero que, al fin y al cabo, se realizará... Es una industria viable y fructuosa... El Gobierno la prestará además toda suerte de facilidades y le servirá incluso de apoyo, si fuera preciso... Pero... no creo que pueda funcionar ese servicio de zeppelines — Sevilla Buenos Aires—al tiempo de la apertura de la Esposición... Aunque... ¡Quién sabe! Los estudios técnicos están hechos, y muy bien hechos! En fin... ¡Dios dirá!

—Y ¿qué dice usted, Cruz Conde—usted a quien distingue con tan viva amistad el Rey Don Alfonso, del tantas veces anunciado viaje a América de Su Majestad?

—Le diré: S. M. el Rey—lo sé de sus propios augustos labios—tiene el deseo y el propósito de devolver la visita a las Repúblicas de América. Después del cierre de las Exposiciones de Sevilla y Barcelona, que como usted sabe, irán a la reata... La de Sevilla en 12 de octubre de 1928. La de Barcelona—que es Internacional—a mediados de 1929...

—Y el alojamiento, en Sevilla, señor Cruz Conde, de los forasteros y turistas? He aquí, creo yo, un grave problema.

—Resuelto ya también...

L. Frau MARSAL.

Mañana: **EL ALOJAMIENTO DE FORASTEROS Y TOURISTAS EN SEVILLA DURANTE LA EXPOSICION DE 1928.**

RELACION DE LAS OBRAS PUBLICAS QUE ESTAN EN EJECUCION

Hace unos días interesamos del Secretario de Obras Públicas, doctor Carlos Miguel de Céspedes, que nos fuera facilitada una relación general de todos los trabajos que actualmente tiene en ejecución el Departamento a su cargo y accediendo a nuestros deseos el doctor Céspedes nos ha hecho entrega en el día de ayer de una relación de las obras que actualmente se encuentran en ejecución, y por la que podrá juzgarse de la actividad que viene desplegando su Departamento:

Reparación y reconstrucción de carreteras en la provincia de Pinar del Río

Carretera de Guanajay al Mariel.
Carretera de Pinar del Río a Guane.
Carretera de Palacios a la Central.
Carretera de Cabañas a Bahía Honda.
Carretera de Artemisa a Cayajabos.
También se construye la importante obra del Puente Dominica.

Reparación y reconstrucción de carreteras en la provincia de la Habana

Carretera de San Antonio de los Baños a G. de Melena, entronque a Alquízar al kilómetro 37.
Carretera de la Habana a Batabanó por Managua, kilómetros 38, 39, 40 y 41.
Carretera de la Habana a Batabanó por Managua, kilómetros 52, 53 y parte del 54.
Carretera de la Habana a Guanabo por La Gallega, kilómetros 11 al 17.
Carretera de Guanabacoa a Managua por Santa María y Cotorro, kilómetros 5, 6, 7, 8, 9, 10: 930.
Carretera de Alquízar a Cañas, del kilómetro 2 al 11: 70.
Carretera de Guanabacoa a Managua por Santa María y el Cotorro, kilómetros 1, 2, 3 y 4.
Carretera de la Habana a Batabanó (Bejucal a Quivicán) kilómetros 22 al 38: 600.
Carretera de Nueva Gerona a Santa Bárbara, Nueva Gerona a Mac Kinley y Ceiba a Júcaro y Santa Fe.
Carretera de Madruga a Pipián.
Carretera de Palos a Vega, kilómetro 1, regado de material bituminoso.
Carretera de Palos a Nueva Paz, kilómetro 1 al 3: 860.
Hospital Militar de Columbia.
Carretera de la Habana a Marianao por el Vedado y Columbia, Avenida de la Paz.
Carretera de San Antonio de los Baños a G. de Melena, kilómetros 27 al 43: 500.
Carretera de Guanabacoa al Morro por Cojímar.
Carretera de Ganuza a Güines, kilómetro 35: 200 al 42.
Carretera de Arroyo Arenas a Wajay, 6.770 mts.
Carretera de Cantarranas al Guatao, 5.285 mts.

Reparación y reconstrucción de carreteras en la provincia de Matanzas

Carretera de Limonar a Lagunillas.
Carretera de Cárdenas a Varadero, kilómetros 12 al 21.
Carretera de J. Grande a Perico, kilómetros del 7 al 9.
Carretera de Pedro Betancourt a Jovellanos (empezando por Jovellanos).
Carretera de Cuatro Caminos, de Quintana al Puente Carambola, kilómetros 4 al 8.
Carretera de San Miguel de los Baños a Coliseo.
Carretera de Matanzas a Cidra.
Carretera de Cárdenas a Varadero.
Carretera de Cárdenas a Esquina de Tejas.
Carretera de Colón a Guareiras.
Carretera de Corral Nuevo a San José.
Carretera de Matanzas a Monserrate.
Carretera de Matanzas a las Cuevas.
Carretera de Arabo a Macagua (reparación de una alcantarilla).

Obras de reparación y reconstrucción de carreteras en la provincia de Santa Clara

Carretera de Camajuaní a Remedios.
Carretera de Sagua a la Isabela.
Carretera de Remedios a Zulueta.
Carretera de Bartolomé a Buena Vista.
Carretera de Cienfuegos a Manicaragua.
Carretera de San Fernando de Camarones al Paradero.
Carretera de Santo Domingo a Rodrigo.
Carretera de Cumanayagua a Manicaragua.
Carretera de La Esperanza a Ranchuelo.
Carretera de Santa Clara a Sagua.
Carretera de Trinidad al Condado.
Carretera de Trinidad a Casilda.

Obras de reparación y reconstrucción de carreteras en la procincia de Camagüey

Carretera de Vista Hermosa a Najasa.
Carretera de Cascorro a Sibanicú.
Carretera de Florida a San Jerónimo.
Carretera de Camagüey a Santa Cruz del Sur.
Carretera de Guáimaro a Palo Seco.
Carretera de Júcaro a Morón.
Carretera de Nuevitas a San Miguel.

Obras de reparación y reconstrucción de carreteras en la provincia de Oriente

Carretera de Santiago de Cuba al Cobre.
Carretera de Santiago de Cuba al Caney.
Carretera de Boniatos al Cristo.
Carretera de Baracoa a Sabanilla.

Obras que actualmente se vienen ejecutando bajo la supervisión del Negociado de Mejoras en Ríos y Puertos

Continuación de las obras del dragado en el puerto de Isabela de Sagua.
Obras de reparación y conservación de muelles, tinglados y almacenes en el puerto de la Habana.

(Continúa en la pág. OCHO)

ENORME EXPECTACION POR LA CONFERENCIA DE MAÑANA EN LOS SALONES DEL DIARIO DE LA MARINA

Por estricta sinceridad cumple declarar la jubilosa impresión que nos produce la ya evidente espectación despertada en nuestros mejores círculos sociales por la anunciada conferencia de los señores Araquistain y Coll y Cuchí, sobre tema tan pleno de sugerente interés como "¿Qué es España"? y que mañana por la noche congregará en esta Redacción a cuantos anhelan disfrutar de ella.

Para facilitar la distribución de invitaciones hemos hecho envío de las mismas a los Presidentes de entidades y Corporaciones a cuyas Juntas Directivas contamos poder recibir en esta casa, habiéndoseles reservado sitio de honor, cual hemos hecho en solemnidades análogas.

De este modo, por la limitación que la relativa capacidad del Salón-Redacción nos impone, el número de esas invitaciones ya servidas a dichas corporaciones y sociedades (acordado con la equitativa desproporción del caso) permitirá a sus dirigentes efectuar la distribución entre sus miembros con perfecto conocimiento de los deseos personales de ellos mismos.

Todas las Corporaciones científicas, las Academias todas, como las sociedades regionales y las asociaciones de profesionales de esta capital tienen—desde ayer—las invitaciones detinadas a cada una de dichas colectividades.

Agradeceremos especialmente se nos advierta cualquier omisión en que hayamos podido incurrir, con perjuicio de nuestro buen deseo.

Toda petición de carácter personal rogamos sea realizada hoy, previniendo a cuantos deseen invitación para la conferencia de mañana que el encargado de ellas es el señor Secretario de la Dirección.

AHORRE SU TIEMPO, EVITESE MOLESTIAS, NO PAGUE AL CONTADO

Si es Vd. suscriptor del DIARIO DE LA MARINA, envíenos su anuncio por teléfono, que Vd., desde el primero de Enero, tendrá una cuenta abierta en este periódico.

¿Necesita Vd. una criada?
¿Desea Vd. alquilar una casa?
¿Quiere Vd. vender o comprar algún objeto?
¿Quiere Vd. vender o comprar alguna finca rústica o urbana?
¿Quiere Vd. colocar dinero en hipotecas?

En una palabra, ¿necesita Vd. insertar un anuncio económico?
Llame a los teléfonos que aparecen en este aviso

SI VD. NO TIENE REDACTADO SU ANUNCIO Y NO QUIERE TOMARSE LA MOLESTIA DE HACERLO, DIGANOS POR TELEFONO LO QUE DESEA Y NOSOTROS SE LO REDACTAREMOS.

AHORRARA USTED TIEMPO Y MOLESTIAS.

EL IMPORTE DEL ANUNCIO SE LE COBRARA, CON EL DE SUSCRIPCION, A FIN DE MES

Desde el día 1º de Enero

Llame a los Teléfonos M-3378 M-4115

DECLARACIONES HECHAS POR EL JEFE DEL ESTADO A LA UNITED PRESS

REPUBLICA DE CUBA

PRESIDENCIA

El año que comienza me encuentra plenamente satisfecho.

La nación cuyos destinos se me confiaran en 1925, Cuba, si pequeña en tamaño, grande por su empeño en serlo, marcha adelante vigorosamente, desplegando sus actividades y sus energías, al unísono de los demás países civilizados del mundo.

Dos hechos importantísimos de su vida interior, que se aúnan precisamente en estos momentos, mostrando las más halagüeñas promesas de riqueza y bienestar: la restricción de la zafra, primero, que se traducirá en la colocación segura y ventajosa de su principal producto, evitándose las pérdidas ocurridas,—puede decirse que por inexperiencia,—antes de adoptarse esa medida: y el comienzo de la Gran Carretera Central,—la obra de más trascendencia en su vida republicana, y que desde su comienzo ofrecerá incontables beneficios a la agricultura, la industria y el comercio—, hacen especialmente que en el advenimiento de este nuevo año nos sintamos llenos de fe en seguir viendo a nuestra patria, ahora con más razón que nunca, figurar en la gran familia universal como galllardo exponente de cuánto pueden el amor al progreso y la confianza en sí mismo.

Amor y confianza que animan hoy felizmente a todos los habitantes de este pedazo de tierra que estoy orgulloso en presidir.

¡Bien llegado sea el 1927, y que las mismas perspectivas de bienestar que brinda a este país, brillen para todas las naciones del orbe!

GERARDO MACHADO,
Presidente de la República de Cuba.

Habana, diciembre 25 de 1926.

ASCIENDEN A CINCO MILLONES, 365 MIL PESOS Y PICO LAS CONSIGNACIONES EN EL PRESUPUESTO PARA LOS VETERANOS

Con el fin de mejorar la situación de nuestros libertadores, El Secretario de Hacienda dictó un decreto habilitando treinta y tres pagadurías más, a parte de los diez pagadores fiscales

43 PAGADURIAS PAGAN RELIGIOSAMENTE A LOS VETERANOS

En los actuales presupuestos se creó un capítulo con la consignación de $125.000 para los pensionados aprobados del 16 de marzo al 30 de junio, aumentada a $170.895 por cancelaciones de muertes, etc.

Ultimamente es ha venido publicando que los veteranos libertadores están sufriendo una crisis aguda porque no se les pagan puntualmente sus pensiones. A fin de conocer con toda exactitud lo que hubiera de cierto sobre el particular, acudimos a la Sección de Pensiones y Jubilaciones de la Secretaría de Hacienda, que últimamente se ha instalado en el antiguo edificio del Banco Nacional.

LOS CREDITOS PARA LOS VETERANOS

Hasta el fin del pasado ejercicio fiscal (30 de junio próximo pasado) los Veteranos cobraban sus pensiones por medio de los pagadores de las diez Zonas Fiscales de la República. Para ello figuraban en el Presupuesto 1925-1926 dos créditos. El primero, con la Relación Nominal de las pensiones aprobadas hasta el 15 de marzo de 1925, ascendente a $4.417.003-10, y el otro crédito de $60.000 para cubrir las pensiones aprobadas después del primero de julio, o sea después de cerrado el presupuesto. Todo ello de acuerdo con la Ley de 3 de octubre de 1913.

FACILIDADES PARA EL COBRO

Con el fin de mejorar la situación de nuestros libertadores, el Secretario de Hacienda dictó un Decreto habilitando treinta y tres pagadurías más en toda la República, o en otros términos, que hoy se les paga con toda regularidad a los pensionados por los Pagadores especiales de treinta y tres Distritos Fiscales, y además por los diez pagadores de las mismas Zonas Fiscales. Hay, pues, cuarenta y tres pagadurías debidamente organizadas que religiosamente pagan a los veteranos. Además, como quiera que el proyecto de presupuesto se remite por el Ejecutivo con las pensiones aprobadas hasta el primero de marzo de cada año, se creó en los actuales presupuestos un capítulo con la consignación de $125,000 para atender a los pensionados aprobados entre el período de 16 de marzo a 30 de junio, consignación que en este año alcanza a $170,895, pues se ha aumentado por cancelaciones de fallecidos, etc., que suman $45.895 y que se ha transferido del Crédito de Relación Nominal al de la consignación mencionada de $125,000; de manera, pues, que todas las aprobaciones hasta 30 de junio próximo pasado están cobrando con toda puntualidad sus pensiones.

En cuanto al crédito de $60,000 preceptuado por la Ley de 3 de octubre tantas veces mencionada, es insuficiente, pues este año sólo ha alcanzado para poder pagar por dozavas partes las aprobaciones del primero de julio al 28 del mismo mes.

CONSIGNACIONES EN LOS PRESUPUESTOS

Hoy hay tres consignaciones en el Presupuesto, que son:

Relación nominal	$5.135.011-79
Apropiación de 15 de mayo a 30 de junio de 1926	170.895-00
Por los aprobados del 1 al 28 de julio.. ..	60.000-00
Total	$5.365.906-79

cuyas cantidades se vienen pagando cada 1 del mes por las cuarenta y tres Pagadurías de los Distritos y Zonas Fiscales de la República por dozavas partes, o sea alrededor de $440.000 mensuales.

LOS ATRASOS PENDIENTES Y SU LIQUIDACION

Los únicos atrasos que hay son lo que devenga cada pensión del 31 de julio pasado al 30 de junio venidero y que no habiendo consignación en el Presupuesto no pueden ser pagadas esos meses, y estos atrasos, que en el año pasado alcanzaron alrededor de $900.000, la única forma de pagarlos es con los sobrantes de la liquidación del Presupuesto de cada año, cuando haya sobrantes y cuando el Ejecutivo y las Cámaras así lo dispongan.

Justo es consignar, pues, que la Secretaría de Hacienda ha hecho y está haciendo cuanto puede para atender a los veteranos, pagándoles puntualmente sus pensiones.

VARIOS LESIONADOS, AYER, EN EL PUEBLO DE MARIANAO

(Por Telégrafo)

MARIANAO, diciembre 25. DIARIO, Habana. Por el doctor Madreny fué asistido en el centro de socorro, Adolfo Vega Gandulf, natural de Arroyo Arenas, de 19 años de edad de aquel pueblo que presentaba una herida producida por arma de fuego la que se causó el mismo al disparársele casualmente la escopeta que portaba.

En el cabaret París se registró una tragedia tumultuosa anoche siendo necesario la cooperación de la policía teniendo ésta que hacer uso de las fuerzas para dominar la situación.

Recibió lesiones Ramón Cruz Vidal, natural de Santa Clara, de 20 años de edad, vecino de Consulado y Calle Cuatro, Reparto Almendares, siendo asistido en el centro de socorro por el doctor Angles, de una herida punzante en el codo derecho.

Por el mismo doctor, fué asistido Evangelina Rodríguez García, natural de Cano, de 25 años, vecina de Victoria número 32, de una grave intoxicación producida por sustancia desconocida declaró que tomó una pastilla de aspirina y después comió algunos plátanos sin darse cuenta.

Martínez,
Corresponsal.

EL PARTE DEL WEATHER BUREAU PARA HOY, DOMINGO

WASHINGTON, Diciembre 25. —(S. R.)—El pronóstico del tiempo emitido por el Weather Bureau para las próximas veinticuatro horas en las regiones que se citan a continuación, es como sigue:

De Cayo Hateras a Cayo Hueso.—Vientos frescos del S., sobre la porción Norte y del SE. y S., sobre la porción Sur.

Este del Golfo de México.— Vientos moderados del SE., sobre la porción Sur y frescos del N. y NO., sobre la porción Norte.

Oeste del Golfo de México.— Vientos frescos del N. sobre la porción Sur y moderados a frescos del NE. y E., sobre la porción Norte.

Mar caribe y Paso de los Vientos.—Vientos moderados a frescos del E.

En todas las regiones, cielo parcialmente cubierto y en algunas chubascos ocasionales.

WEIGHTMAN.

TRES SECCIONES DE ROTOGRABADO

Con esta edición dominical, nuestros lectores recibirán 12 páginas de rotograbado en tres secciones.

Lo que advertimos a nuestros suscriptores y favorecedores en general para que las reclamen en el caso de recibirlas incompletas.

LA FEDERACION MEDICA DE CUBA Y LA POSESION DEL COMITE EJECUTIVO

Con motivo de la toma de posesión del nuevo Comité Ejecutivo de la Federación Médica de Cuba, recientemente electo en la Asamblea de esta Institución reunida en la ciudad de Camagüey el día 12 del presente mes, tendrá lugar en la noche de mañana, lunes, una actuación especial, en el local de esta institución.

A dicho acto han sido invitados además de los miembros que componen la Federación Médica, numerosas personalidades del mundo social y científico, entre los que figuran los secretarios de despacho, alcalde electo de la Habana, rector de la Universidad Nacional y otros. Se realizará el mismo, de acuerdo con un interesante programa en el que figuran discursos por el presidente del Comité Ejecutivo, doctor Angel Arturo Aballí, quien dará a conocer las orientaciones de la Federación Médica, en este nuevo período de su vida institucional, el doctor Alfredo Recio, secretario del mismo y otros miembros de dicho Comité.

La nueva Junta directiva de la Federación Médica ha quedado constituída del siguiente modo:

Presidente: doctor Angel Arturo Aballí.

Vicepresidente: doctor Luis Ortega.

Secretario de actas: doctor Vicente Pardo Castelló.

Vicesecretario de actas: doctor Ernesto Aragón.

Secretario de Correspondencia: doctor Alfredo Recio y Forns.

Vicesecretario de correspondencia: doctor Félix Hurtado.

Tesorero: doctor Julio Ortiz Cano.

Vicetesorero: doctor Emilio Martínez.

Vocales por Pinar del Río, doctores Miguel Henríquez, Félix Puente, Gustavo Cuervo y Juan Silverio; por Habana: doctores José M. Penichet, Gabriel Casuso, Nicolás Gómez Rosas y Carlos Piñeiro; por Matanzas; doctores Filomeno Rodríguez, Benjamín Sardiñas, Santiago Verdejas, Eduardo García Domínguez; Por Santa Clara: doctores Antonio de P. Santisteban, Luis G. Sotero Ortega, Enrique del Rey y Mario Portela; por Camagüey: doctores Isidro de la Herrán, Fernández Martínez Lamo, Alberto Recio, Arístides Agramonte; por Santiago de Cuba: doctores Lorenzo Comas, Fernando Ibarra, Angel Vieta y Francisco J. de Velazco.

UN HOMBRE DE 103 AÑOS FALLECIO EN SAN NICOLAS

SAN NICOLAS, dic. 25.—DIARIO, Habana.—En la tarde de hoy, con enorme concurrencia llevóse a cabo en los salones de la sociedad Unión Club el concurso local de Maternidad otorgándose por el Jurado ocho premios.

Correspondió el primero de cincuenta pesos al niño Genaro Hernández siguiéndole premios de treinta y cinco, treinta, veinticinco, veinte y diez pesos a Antonio Vázquez, José Antonio Armas, Valentín Scull, Gloria Díaz, Eloísa Díaz, Elisa Maverdi y Valentín Delio.

El agente de la Maltina Tívoli Joaquín Lanza donó doce docenas que distribuló entre los niños preminados.

Terminado el acto hizo uso de la palabra el Dr. Rafael Zervigón, de Güines, el que fué muy aplaudido por su acertado discurso.

La concurrencia fué obsequiada espléndidamente con finos dulces y exquisito ponche preparado al efecto en el domicilio del Dr. Zabalo, jefe local de este pueblo.

Esta noche el Casino Español lleva a cabo un grandioso baile de bandos el que promete quedar espléndido por enorme embullo.

Hoy recibió cristiana sepultura el antiguo vecino Joaquín Santana fallecido en la tarde de ayer, a la edad avanzada de ciento tres años.

Félix Pérez,
Corresponsal.

HORRIBLE MARTILLAZO

MATANZAS, diciembre 25.—DIARIO DE LA MARINA.—Habana.—Esta noche sostuvieron una reyerta los mestizos Manuel Cayon Alfonso y Benito Cardoso Rodríguez, dándole éste al primero fortísimo martillazo en el frontal, causándole la fractura, de extrema gravedad, siendo necesario practicarle la trepanación por los doctores Font, Tió y Jiménez.

Cayon tiene 26 años, reside en San Francisco 96, y Cardoso cuenta 17, vecino de San Ignacio 48.

El estado del herido es gravísimo.

El hecho ocurrió en la esquina de San Luis y La Merced.—Gómez.

Corresponsal.

EL SEPELIO DEL GENERAL VICENTE MINIET, EN SANTIAGO DE CUBA

(Por Telégrafo)

Santiago de Cuba, diciembre 24. —A las 9:40 p. m. —DIARIO.—Habana.—Esta mañana efectuóse el entierro del general Vicente Miniet concurriendo todas las fuerzas destacadas en el Cuartel Moncada, con gran número de veteranos, las autoridades y el pueblo. En la tarde de hoy efectuóse la cena en la Cárcel ofrecida por el capitán Mas, Supervisor de este establecimiento.

Los presos disfrutaron de un rato de expansión y saborearon el magnífico menú criollo de que componíase la cena.

Corresponsal.

GRAN CONCURSO NACIONAL DE BELLEZA DEL DIARIO DE LA MARINA
26 DICIEMBRE DE 1926

Voto a favor de.....
Dirección.....
Ciudad o pueblo.....
Provincia.....

Este cupón vale por seis votos correspondiendo cinco a la sección de Rotograbado

M.E.C.D. 2016

COSAS LUSO-CUBANAS

EL MERCADO PORTUGUES SE BRINDA AL AZUCAR CUBANO

(Para el DIARIO DE LA MARINA)

Ahora que insistir sobre el tabaco cubano y sus posibilidades no sería más que volver a señalar la punible responsabilidad que los tabaqueros de Cuba tienen de que sus exportaciones para Portugal y Colonias no pasen de la insignificante cantidad a que están limitadas, siguiendo una lógica orientación en estas crónicas consagradas a tratar sobre el fácil estrechamiento de las transacciones mercantiles cubano—portuguesas, voy a emitir mi modesta opinión sobre las posibilidades de otro rico producto de este maravilloso país o sea el azucar, trayendo primeramente a estas líneas las imprescindibles consideraciones de carácter general, para después entrar abiertamente en las de orden particular.

Reconozcamos que Portugal ha entrado a figurar en la estadística de las naciones productoras de dicho dulce, pues el rendimiento de sus siembras en las Azores, aumentado considerablemente con el de la posesión ultramarina de Angola, no sólo ha bastado para cubrir las necesidades nacionales, sino que ha permitido, en los últimos años, realizar una importante exportación para el extranjero, especialmente para Inglaterra. Debemos también señalar el hecho de que entre las organizaciones económicas portuguesas de mayor solvencia y de más garantizado futuro se encuentra la Compañía Azucarera de Angola, de capital portugués en su mayoría, la cual empleando los más adelantados procedimientos refinadores ha conseguido una sobresaliente perfección en la presentación de sus refinados facilitando a Portugal la posibilidad de competir con los productos salidos de los más grandes e importantes centros refinadores del mundo.

No es por lo tanto, en este campo en donde se abren las posibilidades del azúcar extranjero en Portugal.

La falta de activas vías de comunicación con nuestras colonias y también el deficiente servicio ferrocarrilero en nuestras provincias ultramarinas (deficiencia debida a la dificultad material de que las obras de fomento iniciadas en nuestras colonias puedan desarrollarse a compás del repentino desenvolvimiento realizado en los otros ramos de la actividad colonial), retrasando grandemente la llegada del azúcar ultramarino a los centros refinadores de la metrópoli provoca frecuentemente la necesidad de que recurramos al mercado mundial en demanda de las cantidades del precioso dulce necesarias para cubrir nuestro forzoso déficit de producción. Y porque el Gobierno Checo-eslovaco ha sido más diligente en alcanzar determinadas facilidades de compensación, compramos principalmente el azúcar de su producción, cuyo precio ciertamente por serle aplicada la tarifa mínima de nuestros aranceles, fluctúa entre tres y medio a cuatro centavos, moneda americana, por kilo, cotización que reducida a moneda portuguesa por el multiplicador 21,1, da aproximadamente setenta y cuatro centavos escudos papel. Este fenómeno, observado inteligentemente por el Canciller Encargado del Consulado de Cuba en Lisboa, ha inspirado las siguientes palabras que los productores cubanos no deben olvidar y que aparecen con acertada y elogiable visión de las cosas, en el magnífico relatorio de aquel funcionario, del 31 de marzo del año en curso:

"Los azúcares crudos cubanos podrían competir ventajosamente en Portugal con todos los crudos de otras procedencias, siempre y cuando del Gobierno Cubano consiguiese del Portgués que fuese aplicada para el azúcar de Cuba la columna mínima del arancel que es la usada para con el azúcar checoeslovaco".

Con acertada orientación anota más adelante que el precio del azúcar en Portugal en la fecha del citado relatorio era de 140 escudos portugueses, ($8.00 norte-americanos) por saco de azúcar checo-eslovaco de 60 kilos, y que en proporción a tal precio, en la venta al detalle corresponden 2 escudos y 35 centavos portugueses por kilo, o sean aproximadamente 12 centavos moneda de los Estados Unidos.

Después de estos valiosos elementos que prueban la favorable oportunidad que el mercado portugues brinda al azúcar cubano, elementos que fácilmente demuestran que los precios alcanzados por el dulce en Portugal aconsejan imperiosamente que se estudie y acuerde la mejor y más eficiente manera de tentar la introducción en Portugal de los crudos cubanos o por lo menos de tentar su concurso a las demandas de los refinadores portugueses, viene bien la transcripción de la parte del referido relatorio del distinguido Encargado del Consulado de Cuba en Lisboa, en la cual éste enumera a largos trazos lo que reputa urgentemente necesario y absolutamente indispensable llevar a cabo por parte del Gobierno de Cuba ante el de Portugal a fin de crear una oportunidad para los productos de Cuba, y parte de la cual ya he transcrito en una de mis pasadas crónicas por referirse también al tabaco. Dice lo siguiente:

"El medio de restablecer el consumo del azúcar cubano y aumentar la importación del tabaco es, a mi juicio, conseguir del Gobierno Portugués le sea aplicada la columna mínima del Arancel a nuestros citados productos a su entrada en este país".

Y ahora aquellos que están siempre prontos a levantar obstáculos a todas las obras de una ejecutoria transcendental, podrán formularme la siguiente objeción: "Para qué andar con las molestias de un tratado, con los gastos de una propaganda, con las fatigas de tantas gestiones diplomáticas, si Portugal en un futuro más o menos próximo estará en condiciones de ser un poderoso competidor nuestro en el mercado mundial, pues según sus propios argumentos, cuando logre regularizar sus vías marítimas con los dominios ultramarinos y fomentar en ellos las comunicaciones internas, podrá concurrir al mercado inglés como ya lo ha hecho, y así como a éste a todos los demás?"

Pero a este argumento contestaré en mi próxima crónica, la cual subordinaré al título: "Siempre y cuando el azúcar cubano consiga una cierta equidad en el precio, Portugal podrá ser un espléndido y constante consumidor".

Dr. Duarte Moniz Pereira.
Diciembre de 1926.

VERMIFUGO DE B.A. FAHNESTOCK
Dará en seguida alivio en todo caso que el mal sea causado por lombrices
ABSOLUTAMENTE INOFENSIVO para NIÑOS Y ADULTOS
Recomendado por los Médicos
De venta desde 1827
B.A. FAHNESTOCK CO.
Pittsburgh, Pa., E.U. de A.

TOS CATARROS BRONQUITIS
Gouttes Livonniennes
TROUETTE-PERRET
15, Rue des Immeubles-Industriels, Paris

DOCTOR FELIPE GARCIA CAÑIZARES
Médico del Hospital San Francisco de Paula. Medicina General. Especialista en Enfermedades Secretas y de la Piel. Aranguren (antes Campanario) 119. Consultas: martes, jueves y sábados, de 8 a 11 a. m. Teléfono M-6763. No hace visitas a domicilio.
2419 Ind. O-4

FELIPE RIVERO Y ALONSO
ABOGADO Y NOTARIO
Se entregan con su legalización Consular las escrituras destinadas al extranjero. Rapidez en el despacho de toda clase de escrituras. Traducción para protocolarlos de documentos en los idiomas inglés y francés.
EDIFICIO: BANCO COMERCIAL DE CUBA
AGUIAR 73, Dptos. 710, 11 y 12. Teléfono: M-1472.

UN REGALO APROPIADO
OPORTUNO EN CUALQUIER MOMENTO

3 Libras 6 Libras
Acabamos de recibir una cantidad limitada de juegos de
Dos Planchas
(Artísticamente envasadas)
$12.00
Nuestro Departamento Comercial está en condiciones de suministrarle lámparas, efectos de calefacción HOTPOINT, bombillos EDISON MAZDA o cualquier efecto eléctrico que necesite, todo de calidad y eficiencia reconocida.
Havana Electric
MONTE 3. TELF. A-7241.

HACIA LA INTERNACIONAL DE LA INTELIGENCIA

II

EL INSTITUTO DE COOPERACION INTELECTUAL

La Sección de Cooperación Intelectual de la Sociedad de las Naciones y el Instituto están realizando una enorme y eficiente labor.

En este campo de las actividades de la Sociedad de las Naciones, pocas cosas hay que puedan declararse terminadas, que tengan un límite prefijado, porque precisamente la trascendencia de las dos fundaciones precitadas radica en que la humanidad cuenta ya con un mecanismo perfectamente organizado para dedicarlo a ciertas labores de interés mundial; en perpetua capitalización, por así decirlo, porque la actividad cerebral del hombre no ha de cesar jamás. Este mecanismo se mueve actualmente en una órbita no muy extensa; pero, sin duda alguna, a medida que la ayuda de los Gobiernos y de los particulares venga, llegará a abarcar el planeta.

A fin de que en cualquier momento sea posible obtener datos para realizar cualquier investigación o difusión o colaboración de carácter científico, literario, artístico, técnico, etc., con positivos resultados y en beneficio del género humano, una de las importantes actividades del Instituto consiste en acopiar, organizar y archivar metódicamente fechas, cifras, direcciones, títulos, nombres, etc., de todo cuanto es necesario y útil para aquel fin. No escapará a nadie la importancia de este trabajo estadístico, que está realizándose veloz y cuidadosamente. El Instituto está ocupado de inventariar todos los trabajos que sobre cada materia en particular existen en el mundo, anotando prolijamente el lugar donde se encuentran y la forma de obtenerlos. La Sección de Relaciones Universitarias prepara una lista de profesores, alumnos, cursos, etc., de cada centro docente, grado de intensidad de los estudios, equivalencias de títulos existente, etc. La Sección de Letras y Artes, entre otras tareas, prepara la creación de una Oficina Internacional de Museos y la celebración de un Congreso Universal de Artes Populares (proyectado para fines de 1927, y en cuya orden del día, figuran, por ejemplo, la recopilación de las canciones populares de cada país y una exhibición de las mismas). Y así las demás Secciones.

¿Está realizando, pues, la Sociedad de las Naciones, algo absolutamente nuevo? No. Desde antes de la guerra, numerosas instituciones de carácter internacional estaban consagradas a la cooperación intelectual bajo diversas formas: existían entonces la Oficina de Berna para la propiedad literaria; el Consejo Internacional de Investigaciones para la cooperación en las ciencias exactas y naturales; la Unión Internacional de Academias para la cooperación en las ciencias históricas, filológicas, morales y sociales; la Asociación Artística y Literaria Internacional para las cuestiones de librería y edición; el Instituto de Derecho Internacional; la Academia de Derecho Internacional de La Haya; el Instituto Internacional de Bibliografía de Bruselas y otras muchas oficinas, federaciones, institutos, asociaciones que se esforzaban —cada uno en los límites de su competencia y de sus recursos materiales—por conseguir que los trabajadores intelectuales del mundo se comprendiesen y se ayudasen mutuamente.

Pero casi todas estas instituciones adolecían de un defecto: el de no ser completamente internacionales, mejor dicho, **universales**, y resultaba difícil que un determinado país se interesara en ayudar y proteger a un organismo extranjero. Además, ninguno de ellos podía ofrecer un trabajo completo, porque carecían de fuerza moral suficiente para contrarrestar ciertos casos de nacionalismo agudo y de recursos para hacer llegar su voz a todos los países. La Sociedad de las Naciones ha venido a allanar todos esos obstáculos, haciendo comprender las ventajas indiscutibles del lema: todos para uno y uno para todos. Su plan es de conjunto y la Sección de Cooperación Intelectual, provista del Instituto, puede coordinar los esfuerzos de los organismos ya mencionados y, creando otros nuevos en razón de su necesidad, resolver problemas generales y hasta cuestiones intelectuales de interés individual, sin largas demoras ni dispendios onerosos.

En Mayo de 1925, la Comisión de Cooperación Intelectual precisó los detalles de organización del Instituto, en el cuadro fijado por la voluntad del Gobierno francés, donante, y según los acuerdos del Consejo de la Sociedad de las Naciones. Siete Secciones, correspondientes a los principales grupos de problemas a resolver, fueron establecidas, a cargo de una veintena de funcionarios competentes y entusiastas secundados por el número de auxiliares estrictamente indispensable, y con los créditos precisos y bien medidos para realizar las encuestas—base de los proyectos de organización,—las publicaciones— instrumento de propaganda indispensable,—los viajes —sin los cuales la conclusión de acuerdos internacionales se posterga indefinidamente,—las recepciones, congresos, etc.

Tal es la osatura del Instituto Internacional de Cooperación Intelectual que, desde sus comienzos, adoptó este método: **no iniciar demasiados trabajos a la vez; no intentar lo que sea irrealizable; no estorbar la acción, en sus dominios, de ninguna institución activa** y tratar de coordinar, suscitar y estimular la actividad de los Estados, las instituciones y las asociaciones en el sentido de la cooperación intelectual.

El esfuerzo del Instituto ha comenzado a ser aplicado sobre los siguientes puntos, sin perjuicio de otros nuevos: creación del derecho de propiedad científica, extensión de las leyes protectoras de las obras de arte y de los derechos de los artistas sobre sus obras; organización internacional de la bibliografía y de la información científicas; extensión de las leyes protectoras de las obras de arte y de los derechos de los artistas sobre sus obras; organización internacional de la bibliografía y de la información científicas; extensión del cambio internacional de publicaciones; unificación de la nomenclatura en las materias científicas; adopción de medidas internacionales para facilitar la circulación de libros e impresos; adopción de medidas internacionales tendientes a favorecer la actividad editora, y en particular las ediciones de carácter científico e instructivo; adopción por todas las naciones de medidas concordantes para el intercambio de profesores y de estudiantes y para las equivalencias de títulos y diplomas; desarrollo de la enseñanza de materias internacionales; reglamentación internacional de las investigaciones arqueológicas y de la protección de los monumentos históricos; acuerdos internacionales concernientes a los museos y exposiciones de arte; acuerdos internacionales sobre el regimen de las bibliotecas; preparación de un régimen internacional concerniente al desarrollo y perfeccionamiento del cinematógrafo, etc., etc.

Para realizar eficazmente esta enorme y utilísima labor, el Instituto ha solicitado el concurso de hombres venidos de todos los puntos del globo. Los funcionarios que trabajan en el Palais Royal, por todo pasaporte y carta de recomendación, han traído su cultura y su inteligencia probadas. Los hay estadounidenses, ingleses, polacos, austriacos, rumanos, suizos, belgas, japoneses, españoles, franceses italianos checoeslovacos, latinoamericanos, etc. etc. Nada de privilegios nacionales, pues, sino hombres de buena voluntad, para quienes la realización de la Internacional de la Inteligencia no es un mito.

La Comisión de Cooperación Intelectual de la Sociedad de las Naciones, por su parte, creó varias subcomisiones, a fin de realizar mejor sus gestiones con una inteligente división del trabajo: la de Derecho Intelectuales, la de Relaciones Universitarias, la de Artes y Letras y la de Bibliografía. Las actividades de cada una de elas son extensas y complejas. Entre otros trabajos, la Sub-Comisión de Derechos Intelectuales se ocup aactivamente de obtener la sanción jurídica universal del derecho de autor y sus extensiones (proposición Destrée); del derecho de los sabios a beneficiarse económicamente de sus descubrimientos (proposición Ruffini), y, en unión de los organismos jurídicos y técnicos de la Sociedad de las Naciones, del Estatuto de las Asociaciones y Fundaciones internacionales (proposición Lafontaine). Con ello se terminarán las injusticias que se vienen cometiendo con los sabios e inventores, que permanecen en la miseria, mientras la empresa explotadora de sus descubrimientos se enriquece, y se dará personaría a las entidades consideradas de beneficio universal. La sub comisión ha trabajado tan entusiasta y activamente que, en la actualidad, la idea de la propiedad científica, como de la protección a que es acreedora, es tesis aceptada en todos los medios jurídicos. Los medios de aplicación presentan cierta dificultades y en allanarlas se trabaja con todo empeño.

La Subcomisión de Relaciones Universitarias, aparte de las tareas que su propio título supone, reune sus esfuerzos en el sentido de crear una Asociación Internacional de Universidades y prepara el primer congreso mundial de Universidades. Las proyecciones de ambas tareas son incalculables y el comentario huelga porque son bien visibles.

La Sub-Comisión de Artes y Letras se ocupa de preparar la orden del día de un Congreso de Artes Populares, que se realizará probablemente en el curso del año venidero. Además, estudia la constitución de una Academia Internacional Autónoma de Traductores, que se ocupará de favorecer la traducción de obras literarias escritas en lenguas de difusión limitada; establecer anualmente una lista de ellas, de acuerdo con las Comisiones nacionales, y recompensar eventualmente las mejores traducciones y, en general, alentar y regularizar el desarrollo de los trabajos de traducción.

La Sub-Comisión de Bibliografía prepara bajo la dirección de un comité de expertos la coordinación de la bibliografía de las ciencias económicas y sociales y de las ciencias biológicas, como también la bibliografía de las antiguedades greco-romana.

La Comisión de Cooperació nIntelectual cuenta, además, con un subcomité de expertos, encargado de estudiar los medios más eficaces y propios para hacer conocer a la juventud del mundo la obra de la Sociedad de las Naciones e iniciar a las nuevas generaciones en la cooperación internacional. Este sub-comité se reunió por primera vez en Ginebra, en Agosto del corriente año. Sus acuerdos fueron elevados al Consejo en forma de "recomendaciones". En ellas se indican los medios directos e indirectos—oficiales y no oficiales—para educar a la niñez, a la juventud y hasta a los adultos en los principios y finalidades humanitarios de la S. D. N.

El rápido bosquejo que hemos hecho del programa que se han trazado la Comisión y el Instituto de Cooperación Intelectual permite valorar la trascendencia de esta actividad técnica de la Sociedad de las Naciones. Nadie podrá negar que la realización de todos los puntos de ese programa aportará al mundo un beneficio tangible y gigantesco.

La magnitud de la tarea, las dificultades de diferentes órdenes que deben vencer, la complejidad de los problemas no arredran al puñado de hombres de buena voluntad, venidos de todos los confines del globo, que trabajan con paciencia y con tesón, lejos del brillo y de la vocinglería exterior, en el silencio de las comisiones. Su obra ha sido comenzada ayer, puede decirse, y los resultados obtenidos hasta hoy sobrepasan todos los cálculos y todas las esperanzas.

Especialmente cuantos tienen una pluma entre los dedos, están en deuda de gratitud con esos hombres. La única forma de pago que ellos aceptarían es la de cooperar a su obra generosa.

A enrolarse, pues, como soldados de la Internacional de la inteligencia.

(Continuará).

EXCESO DE VELOCIDAD

El vigilante 783 denunció que por Correa y Flores transitaba con excesiva velocidad el automóvil 129475 y al hacerle la señal de parada al chauffeur éste no la obedeció.

TOS de los Niños
Coqueluche y Tos Nerviosa
CURA asegurada por el verdadero
JARABE MONTEGNIET
A. FOURIS, Farmacéutico
13, Rue Lacharrière
PARIS

DE INSTRUCCION PUBLICA

PROYECTO DE UNA ESCUELA

El Secretario de Instrucción Pública, general José B. Alemán, está terminando un nuevo proyecto para crear una Escuela Superior de Comercio en la Universidad Nacional, que venga a ser una ampliación de la Escuela de Comercio recientemente fundada, la cual tendrá sucursales en cada provincia incorporadas a las Escuelas Normales.

NOTA ACLARATORIA

La Secretaría de Instrucción Pública se ve precisada a rectificar el rumor de que un periódico se hizo eco, acerca de que al disponerse por el anterior Secretario el nombramiento del señor Hernández Giro, de Director de la Escuela de San Alejandro, se trasladaba al señor Romañach a un cargo de oficina.

El señor Romañach ha sido nombrado para el muy alto cargo de Director General de Bellas Artes, de nueva creación; cargo de importancia excepcional, de mayor categoría y sueldo más elevado y desde el cual van a prestarse servicios inapreciables.

Precisamente se ha empezado por definir sus funciones, entre las que descuella el estudio y consejo en materia de Bellas Artes y muy principalmente en pintura, modelado y cuanto con aquellas se relaciona, desde la enseñanza del Kindergarten hasta la Universidad misma.

Las Escuelas de Pintura al aire libre, van a implantarse. La Dirección de Bellas Artes tiene aquí mucho que hacer. La Dirección General va a moverse con libertad de acción, sin trabas oficinescas ni burocráticas y es probable quede a su cargo atender a proyectos de la declaración de los monumentos nacionales, su conservación, mejoramiento etc.

La defensa de los viejos edificios coloniales, el del Ayuntamiento, el del Senado, los castillos, la Campana de la Demajagua, llamando a la libertad cubana, los Museos, Archivos, Bibliotecas Populares, todo un mundo de labor nacionalista y artística quedarán bajo esa dirección.

VACACIONES A LOS EMPLEADOS

En la mañana del viernes, antes de retirarse los empleados de la Secretaría fueron a saludar al señor Secretario con motivo de las Pascuas, designado al doctor Lucas Lamadrid, Subsecretario del Departamento para que hiciera uso de la palabra en nombre de ellos.

El doctor Lamadrid expresó al señor Secretario, en nombre de los empleados y en el suyo propio, los mayores deseos de ventura y prosperidad en general haciéndolo extensivo a sus familiares. El doctor Lamadrid, refiriéndose a los empleados dijo al señor Secretario que todos ellos eran empleados laboriosos y dignos de ocupar los puestos que desempeñaban y que estaban deseosos de poder cooperar con él en todo lo que se relacione con el Departamento y la Patria.

El general Alemán respondió diciendo que agradecía doblemente el saludo, porque siquiera podía ver que existía en su Departamento el sentimiento de la cortesía y de la educación que tanto deseaba infiltrar en su País, lamentando no haber tenido tiempo suficiente para visitar a cada empleado en su mesa de trabajo, como lo deseaba, para que pudieran ver que tenían al frente de la Secretaría a un hombre demócrata y que sólo se propone ayudar a las clases necesitadas, renunciando a todo cambio de personal, ratificando a cada uno en su puesto y desechando la idea de traer al Departamento ahijados o allegados políticos.

Dijo el general Alemán que como regalo de Pascuas había redactado un pequeño decreto al cual daría lectura el doctor Lamadrid y en el que podría ver algo de lo poco que ha hecho en el lapsus de tiempo que lleva al frente de la Secretaría.

Leído el decreto por el doctor Lamadrid, Subsecretario del Departamento, se concede por él a todos los empleados, una reducción en sus horas de labor, fijando éstas de 8 a. m. a 12 m. desde el día 24 al día 6 de enero próximo en vista de lo establecido por la costumbre y lo que establece el artículo 48 de la Ley Escolar.

EL CONCURSO DE MATERNIDAD EN GUANABACOA

GUANABACOA, diciembre 24.—DIARIO, Habana.—Mañana sábado, a las tres de la tarde, tendrá lugar en la Jefatura Local de Sanidad la selección de los niños presentados al Concurso de la Maternidad formando el Jurado distinguidos facultativos de esta, presididos por el Jefe Local de Sanidad doctor Hilario Candela. El señor Laureano Fernández actuará de Secretario.

Cortés, Corresponsal.

$100
y más de ganancia mensual
Se pueden conseguir representándonos y dedicándose a la propaganda de producto de fama mundial, por cualquier persona, no importa sexo o raza, en cualquier pueblo del Mundo. No es necesario experiencia. Informes detallados por correo, acompañando 20 centavos en sellos para gastos a J. R. de los Ríos: Socorro 17. Alicante (España).

DR. GONZALO PEDROSO
CIRUJANO DEL HOSPITAL MUNICIPAL DE EMERGENCIA
Especialista en Vías Urinarias y Enfermedades venéreas. Cistoscopia y cateterismo de los uréteres. Cirugía de Vías Urinarias. Consultas de 10 a 12 y de 1 a 5 p. m. en la calle Avenida de la República 254.

Dr. Hernando Segui
GARGANTA, NARIZ Y OIDOS
PRADO 38; DE 12 A 3

AVISO
Los señores Capín y García, dueños de la popular casa de préstamos "La Regente", situada en Neptuno y Amistad, ruegan, por este medio, a las personas que tienen alhajas empeñadas y adeudan seis meses, pasen a pagar los intereses y renovar las papeletas, para, así, no incluirlas en el próximo remate de prendas.

EN EL EXPEDIENTE INICIADO PARA LA EJECUCION DE "EL DULCE" EXISTE UNA CARTA ACLARATORIA DEL DOCTOR BARRAQUE

En la Secretaría de Justicia se ha iniciado de oficio el correspondiente expediente para la ejecución o conmutación del fallo judicial, y en sus primeras fojas aparece una copia de la siguiente carta enviada por el Secretario de Justicia al Director de un colega de esta capital y que dice así:

"Acuso a usted recibo de sus atentas líneas de ayer y del ejemplar de ese periódico, correspondiente al día anterior, a que ellas se refieren.

He leído, con verdadero interés, la petición del indulto de José Correoso. Y aunque no debo adelantar mi parecer, por razones que a usted no pueden escapar, y porque en realidad es lo cierto que todavía están por llegar a mis manos los autos y los informes del caso, deseo sí que usted sepa, para su satisfacción, lo siguiente.

Ni Correoso, ni reo alguna de muerte, está jamás en el desamparo absoluto que se supone en esa solicitud de indulto. Todos estos desventurados tienen, en último trámite, un defensor en mi deber. Cuando estudio una causa de pena capital y cuando considero y pondero los antecedentes y las circunstancias del caso, estoy sujeto a la obligación de opinar en definitiva tranquilo de conciencia, pero no sin antes buscar y rebuscar, sin hurgar con perseverancia y con ahinco, dentro y fuera del proceso, cualquiera razón que evitando el cumplimiento de la sentencia fatal traiga contento a mi ánimo. Esta obligación, en favor del condenado, sé cumplirla yo y la cumplo siempre; sin detenerme a mirar nunca a la condición social del reo, a su política, a su profesión u oficio, a si es rico o pobre, grande o chico, de arriba o de abajo. Y la cosa no es difícil para mí, porque sumo a mi educación y temperamento, y a mi conocimiento de los hombres y a mis hábitos ya viejos, una condición especial que acaso convenga en estos casos y de la que yo, por excepción, hago gala: no pertenezco a la aristocracia en ninguna esfera de la vida. Soy, en todas partes, y me alegro de serlo, de la clase media; la equidistante de las otras.

Mande a su atento y s. s.,
Jesús M. BARRAQUE.

PRONOSTICO DEL TIEMPO PARA HOY

CASABLANCA, 25 dic.—DIARIO, Habana.—Estado del tiempo sábado 7 a. m. bajas presiones en Estados Unidos desde Costa Golfo hacia el Nordeste y en Estados del extremo Noroeste y alto barómetro en resto del territorio y Atlántico. Pronóstico mitad occidental isla buen tiempo hoy y el domingo pasando a variable probablemente el mismo domingo. Vientos de región Sur moderados a frescos domingo noche variable. Altas temperaturas y algún descenso desde domingo noche mitad oriental buen tiempo, terrales y brisas frescas, iguales temperaturas.

Observatorio Nacional

CARLOS MARTI

En el vapor "Patricio de Satrústegui" ha regresado de España nuestro querido amigo y compañero don Carlos Martí, Secretario de la Asociación de Dependientes. El señor Martí vino acompañado de su distinguida esposa y permanecieron en Europa una larga temporada.

Reciban los viajeros nuestra afectuosa bienvenida.

SOCIEDADES Y REUNIONES

INSTITUCION PATRIOTICA COLUMNA DE DEFENSA NACIONAL

CITACION

De orden del señor Presidente tengo el gusto de citar a los señores que integran el Comité Ejecutivo de esta institución, para la junta ordinaria que tendrá lugar el martes 28 del presente mes, a las ocho de la noche, en nuestro local social, Cárdenas 27, altos.

Camaño de Cárdenas,
Secretario.

Conserve robustos a sus niños. Deles siempre a tomar la incomparable
Emulsión de Scott

PARA SU NIÑO LECHE KEL LA MEJOR

LA MUSCULOSINE BYLA
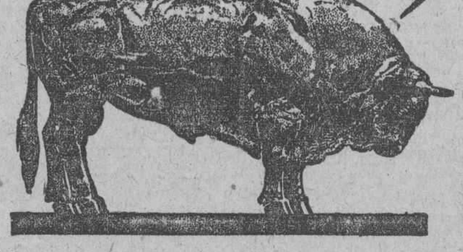
Fabricada por los Establecimientos BYLA PARIS (FRANCIA), es por sus VITAMINAS y sus principios tonicos y reconstituyentes
EL MEJOR PRODUCTO CONOCIDO PARA ENGORDAR

SUS NIÑOS PIDEN JUGUETES
TRAIGALOS A
COMPOSTELA 88 Entre Muralla y Sol
Y COLMARA SU GUSTO CON LA MITAD DE LO QUE GASTARIA EN CUALQUIER OTRA PARTE
DAMOS PRECIO DE ALMACEN

JUGUETES PRACTICOS, INGENIOSOS Y DE ABSOLUTA NOVEDAD
12336 6 d alt. 12.

Para el primer día del Año Nuevo—y todos los que siguen
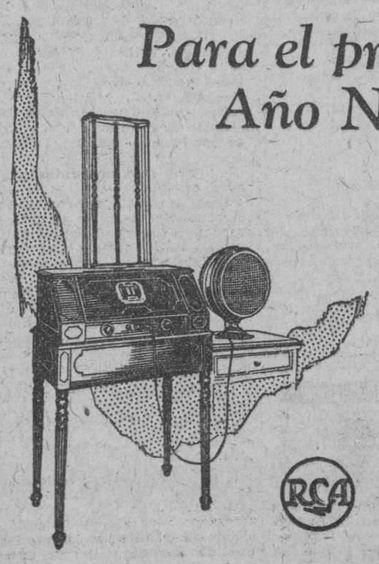
CUANDO el son de las campanas, saludando la entrada del nuevo año, viaje rápido como el pensamiento, en alas de las misteriosas ondas de Hertz, esté preparado con una Radiola RCA que nunca le fallará.
En 1927, mejores orquestas, más excelsos artistas, más brillantes ejecutantes contribuirán a los programas radiotelefónicos. Oradores de fama internacional hablarán delante de los micrófonos.
Puede Ud. dejar que todo ello se pierda? Piense también en aquellos que le son queridos y en que una Radiola es siempre un regalo de distinción.
Ud. puede obtener del distribuidor local precios e información completa sobre las Radiolas RCA.
Radio Corporation of America
Distribuidores para Cuba:
General Electric Company of Cuba
Obispo No. 79, Havana
Estrada Palma 2, Altos, Santiago de Cuba
Westinghouse Electric International Company
Edificio "La Metropolitana", Havana
RCA-Radiola
UN PRODUCTO DE LOS FABRICANTES DE RADIOTRONS

M.E.C.D. 2016

FALSO CORREDOR DEL HABANA-MADRID, EN COMBINACION SUPUESTA CON UNA JUGADORA, ESTAFA TRESCIENTOS PESOS

Una mujer acusa a otras dos y al dueño de una mueblería de haber ido a su casa y mientras una de ellas la sujetaba por el cuello los otros le llevaron muebles y efectos diversos

Los vigilantes 1477 González y 754 Delgado, de la sexta y séptima estación respectivamente, detuvieron ayer a la voz de ataja en la esquina de Padre Varela y Estrella a un individuo que declaró nombrarse Manuel Martínez Ovalo, español, de 29 años de edad y vecino de San Lázaro 295, al que perseguía Vicente Ramírez Luzardo, de la Habana, de 38 años de edad y vecino de Carmen 1.

Declaró Luzardo que el detenido, que le dijo nombrarse Félix y ser corredor del Frontón Habana-Madrid, le expuso un sistema para ganar mucho dinero, y para ello le dijo estar en combinación con una de las mejores jugadoras del referido cuadro, Lolina, enseñándole cartas que decía estaban escritas y firmadas por ella en las cuales se comprometía a ganar un partido.

Que creyéndolo cierto entregó a Martínez $300, hace algún tiempo, esperando recibir la ganancia ofrecida. Como esta no llegaba, interrogó a Ovalo, el cual le dijo que "Lolina" no jugaba porque estaba enferma, pero que en cuanto jugara ganarían mucho dinero" por lo que él determinó esperar unos días más, pero ayer se convenció de que había sido víctima de una estafa por lo que trató de detener a Ovalo, que al ver su actitud se dió a la fuga siendo detenido por los vigilantes.

El detenido negó la acusación, pero Luzardo ofreció llevar al juzgado los comprobantes de la estafa, entre ellos las cartas suscritas según le dijo Ovalo, por la referida jugadora, cuya firma ha sido falsificada.

Ovalo fué remitido al Vivac.

IMPORTANTE ROBO

Denunció a la Policía José Paredes, vecino de San Nicolás número 40, tercer piso que en el segundo piso de su casa reside el Sr. Armando J. de la Riva, el cual se fué al campo a pasar la Nochebuena, dejándole las llaves de su casa y en esta violentaron la puerta de entrada y los escaparates, encontrando al llegar al referido domicilio, por aviso del panadero Antonio Rodríguez vecino de Virtudes 83, las ropas en desorden tiradas en medio del cuarto y varios estuches vacíos, por lo que avisó telegráficamente al Sr. Riva para que viniera a la Habana.

Ignora la ascendencia de lo sustraído.

SUCESO EXTRAÑO

Una denuncia muy extraña se presentó ayer en el juzgado de Instrucción de la Sección tercera, de guardia ayer.

Expuso Hilda Fernández, vecina de Labra 76, que en su domicilio se presentaron Paulette Dubois, de Italia vecina de Concordia 200 y una tal Ofelia González González, acompañadas del dueño de la mueblería situada en Compostela 148, La Invencible, y mientras Paulette la agarraba por el cuello y la imposibilitaba de todo movimiento, Ofelia se llevó ayudada por Paulette alfombras, jarros, vasos, etc. etc.; y el mueblista sacó los muebles. Aprecia los objetos sustraídos en $70.

CAYO DE LA AZOTEA AL PATIO

El menor Susano Potestad Fernández, de 12 años de edad y vecino de Nueva del Pilar 24, que se hallaba de visita en la casa Juana Alonso letra D, en Luyanó, se cayó de la azotea al patio, causándose contusiones en la cabeza y cuerpo, de las que fué asistido en el cuarto centro de socorros. No pudo declarar el menor por tener intensos fenómenos de conmoción cerebral.

ROBOS

En la casa Flores 24, domicilio de Rosalía Bacallao, viuda de Fernández Brito, durante la ausencia de la inquilina que se hallaba en la casa inmediata, violentaron la puerta de entrada sustrayendo $20.

UNA CAIDA

Al caerse en su domicilio Carvajal 3, Zoila Pérez Quevedo, de 13 años de edad, se causó la fractura del radio derecho. Fué asistida en el tercer centro de socorros.

Dr. L. RODRIGUEZ MOLINA

Profesor de Enfermedades de las Vías Urinarias en la Universidad de la Habana

Cirujano del Hospital Calixto García

Examen directo de riñones, vejiga, etc.

Consultas: de 10 a 12 de la mañana y de 3 a 6 de la tarde.

LAMPARILLA, 86-88. TELEFONO A-8454.

Agua de Colonia PREPARADA con las ESENCIAS más finas

: del Dr. JOHNSON :

EXQUISITA PARA EL BAÑO Y EL PAÑUELO

De venta: DROGUERIA JOHNSON, PI MARGALL, Obispo 36, esquina a Aguiar

EL GALLITO

LA CASA DE LA SUERTE.

Billetes de Lotería en todas cantidades a los mejores precios de plaza.

Seguimos pagando colecturías para Enero a más de $285.

ANGEL ALVAREZ S. en C.

Teléfono A-2429. Telégrafo "Gallito"

El Doctor

Conrado G. Agusti

Saluda respetuosamente a a sus amigos y clientes y les desea toda clase de felicidades en Pascuas y y un próspero y lleno de dichas Año Nuevo.

12654 2d 25

TOS

CURACIÓN PRONTA Y SEGURA CON LAS

PASTILLAS del Dr. ANDREU

De venta en todas las Farmacias

ASMA o sofocación

Los que tengan usen los Cigarrillos antiasmáticos y los Papeles azoados del Dr. Andreu, que lo calman en el acto y permiten descansar durante la noche.

COLUMNAS DEL MAESTRO

HERMOSA FIESTA ESCOLAR EN LA ESCUELA NUMERO CUATRO DE REGLA

Trazamos estas líneas bajo la impresión de las más puras y dulces emociones; de esas emociones que hacen presa fuertemente en nuestras almas y nos inducen a meditar, a pensar.

La fiesta que vamos a reseñar, ha sido fiesta de caridad, de arte, de amor.

Los maestros de la escuela número cuatro, que tan competentemente dirige el señor Felipe Doñate, han sabido proporcionar a sus alumnos unos momentos de intensa alegría y de sanos y saludables ejemplos de amor, compañerismo y humanidad, al festejar, con magnificencia notable, la terminación del primer período escolar, proporcionando a los alumnos un testimonio de cariño y evidenciando, ante los padres y extraños, el progreso que vienen alcanzando tras el esfuerzo que realizan en el mejoramiento de su cultura intelectual, moral y física.

La fiesta efectuada en la escuela número 4 de Regla, y a la que acudieron un inmenso número de padres de familia, los maestros del distrito y todos los alumnos de la citada escuela, fué un exponente de los notables adelantos de la escuela pública cubana.

A este acto asistieron el Alcalde Municipal interino señor Eduardo Arocha Soto; el Inspector Provincial doctor Diego González, en representación del Superintendente Provincial de Escuelas de la Habana, doctor Pedro Hernández Massí; el Presidente de la Asociación Nacional de Maestros, señor Alvaro Alfonso, acompañado de los señores Joaquín Hevia, Carlos M. Carbonell, Argelio Jiménez, Francisco A. Jiménez, Rafael Conchez, Herminio Martínez y Pedro Alvarez Mellado; los Inspectores del Distrito señores Vicente Lancha y Arturo Caymari; el Teniente Armando Romeu, Director de la Banda de la Marina Nacional; doctor Alfredo Esquivel; señor Arturo ernández, Presidente de la Junta de Educación de Regla y numerosas representaciones de la Asociación de Padres de familia y exalumnos de la citada escuela número cuatro.

A las cuatro en punto comenzó la fiesta cumpliéndose el siguiente programa:

Himno Nacional.

Arbol de Navidad, por los niños del Kindergarten.

Las costureras, coro por los alumnos de Kindergarten.

Apólogo, Monólogo por el niño Florencio Quijano.

Diálogo "Instrucción Militar" por los niños Gilberto Torres y Luis Pajón.

Monólogo "Los chicos de mi escuela" original del señor Juan F. Alborná, por el niño Francisco Galván.

Reparto de ropas a los niños pobres de la escuela.

Vals francés, cantado por la señorita Casimira Fernández, acompañada al piano por la señora Josefa Salazar.

Los Marineritos, coro por niños de la escuela.

Discurso, por el doctor Diego González.

El cuento del abuelo, por los niños Rafael Medina, Julio García, José M. Ferrá, Gabriel Pla y Ramón González.

Himno "A la escuela cuatro" por los alumnos de la misma.

Notable fueron las ejecuciones al piano de la señora Salazar, distinguida esposa del señor Arturo Fernández, Presidente de la Junta, revelándose como una verdadera artista de exquisita sensibilidad, la que sabe trasmitir, admirablemente, al público que la escucha entusiasmado.

El número a cargo de la señorita Casimira Fernández, Vals Francés, fué magníficamente interpretado por ella, alcanzando grandes aplausos y celebraciones.

Todos los demás números interpretados por los niños de la escuela, fueron muy celebrados y aplaudidos, especialmente el monólogo "Los chicos de mi escuela" y el Himno "A la escuela cuatro" cuya letra es del señor Juan F. Alborná y la música del muy celebrado compositor Armando Romeu, que fueron aclamados por la inmensa concurrencia.

A la altura de siempre estuvo el elocuente discurso pronunciado por el modesto pedagogo doctor Diego González, quien analizó punto por punto todos los aspectos de la fiesta, teniendo párrafos de ardorosa inspiración que fueron interrumpidos por grandes ovaciones.

Al felicitar al digno y competente director de la escuela número cuatro, señor Felipe Donate, significamos, también nuestros aplausos al diligente y entusiasta cuerpo de profesores: Leovigildo González, Juan F. Alborná, Santiago Valdés, Fausta Abascal, Flora Rondón de Esquivel, Carmen Estradés, Concepción Lazo, Clara Ferrer y Josefa Salazar, por el esfuerzo realizado que ha sido la culminación gloriosa de las actividades, energía y consagración a los deberes confiados y tan celosamente cumplidos.

También queremos significar nuestra gratitud al modesto empleado de esta escuela señor Martín, por las atenciones tenidas con todos los que asistimos a esta inolvidable fiesta.

ASOCIACION NACIONAL DE MAESTROS ELECCIONES GENERALES.—CANDIDATURAS OFICIALES

Alvaro Alfonso y Valdés, Presidente General de la Asociación Nacional de Maestros de Instrucción Primaria, en cumplimiento de lo dispuesto en el Artículo 144 del Reglamento de esta Asociación, hago saber por el presente

DECRETO:

Que han sido aceptadas, y declaradas oficiales, por haberse cumplido todos los preceptos reglamentarios correspondientes, las candidaturas presentadas para las ELECCIONES GENERALES que se efectuarán en esta Colectividad, con motivo de lo dispuesto en el Artículo 131 del Reglamento, el día quince de Enero del próximo año de 1927, de 9 a. m. a 12 m., que llevan como candidatos a la Presidencia de la Asociación Nacional de Maestros, al señor Ramón Rosainz y Díaz y al señor Alvaro Alfonso Valdés, las que han de ocupar los números UNO y DOS, respectivamente, siguiendo el orden de presentación, en la Boleta Electoral que se confeccionará para las citadas elecciones.

Y en cumplimiento de lo dispuesto en el ya citado Artículo 144 del Reglamento, como notificación a los interesados y para conocimiento de los señores asociados, se da este Decreto, publicándose en el Boletín Oficial de la Asociación, o en su defecto en los diarios de esta Ciudad, a los veintidos días del mes de Diciembre de mil novecientos veintisiete.

Alvaro Alfonso Valdés,
Presidente General.

CANDIDATURA No. UNO

Presidente General: Ramón Rosainz y Díaz.

Primer Vice: Augusto Rodríguez Miranda.

Segundo Vice: Juana María Gualdado de Fernández.

Tercer Vice: Ramón Puig y Valdés.

Cuarto Vice: Rafaela Morejón.

Secretario General: Juan Encinosa.

Vice. Nestor Ramiro Barbarrosa.

Tesorero General: Valeriano Grandal.

Vice: Alfonso Oliva.

COMISION DE PROPAGANDA

Presidente: Ricardo Mestre Llano.

Vice: José D. Rodríguez.

Vocales: Vicente Marmi; Catalina Mestre; María de J. Cruz; Ana Castro; y Enrique Fernández.

COMISION DE INTERESES GENERALES

Presidente: Miguel A. Navarrete.

Vice: Miguel Rodríguez Soca.

Vocales: Orestes, Ramiro: Rosa Carbajal; Augusto Fina; Melánea Acosta; y Margarita Córdova.

COMISION DE INTERES PERSONAL

Presidente: Rafael Huguet.

Vice: Abelardo Rojas.

Vocales: Antonio Alomá; Antonia Abella; y Ana Rosa Zayas Zazán.

COMISION DE BENEFICENCIA

Presidente: Blanca Rensoli Machado.

Vice: Filiberto Cortazar.

Vocales: Elisa Lessasier; Adelaida González; Flora Papiol; Francisca Brunet; y Raimundo Chueg.

COMISION TECNICA

Presidente: Angela Salas.

Vice: Dr. Rafael Oscar Ugarte.

Vocales: Luis Peñalver; Ismael Díaz Torres; Emma Valdés; Francisca Gorrin.

Bibliotecario: Evaristo Rivera.

COMISION DE DEPORTES

Presidente: Gerardo Rodríguez Miranda.

Vice: José Trujillo.

Vocales: José Manuel Mestre Llano; Caridad Canalejos; Francisco Martínez; Eulogia Martínez; José Figueras; Ofelia Rambla; y Sebastián Ramos.

VOCALES DE LA DIRECTIVA

1, Paula Concepción; 2, José Miguel Trujillo; 3, Adelaida Sepúlveda; 4, Oreste de Piedra; 5, María J. Iribarren; 6, Ismael Portela; 7, María Luisa Casal; 8, Andrés Galbán; 9, Aurora Medialdea; 10, José Huerta; 11, Mercedes Fernández; 12, Aurelio Pérez Arcia; 13, Enriqueta Davara; 14, José M. Machao; 15, Celina Alfonso; 16, Fernando Royo; 17, Rita Ramos; 18, Bernabé Cortazar Basoli; 19, Rosario Pino; 20, Juan Martínez Zequeira; 21, María Luya de Domenech; 22, Micaela Morales de Fuentes; 23, Mercedes Medina; 24, Rufina Alfonso; 25, Pedro Fernández Guevara; 26, Francisco Rodríguez Ecay; 27, Amparo Mercelin; 28, Dolores Pérez Cofiño; 29, Domingo Acosta; y 30, Antonia García Quiñones.

CANDIDATURA NUMERO DOS

Presidente General: Alvaro Alfonso Valdés.

Primer Vice: Felipe Donate.

Segundo Vice: Francisco Rodríguez Ecay.

Tercer Vice: Carmen Anido.

Cuarto Vice: José Huerta Ugarte.

Secretario General: Carlos M. Carbonell.

Vice. Francisco A. Jiménez.

Tesorero General: Joaquín Hevia Acosta.

Vece: Pedro Alvarez Mellado.

COMISION DE PROPAGANDA

Presidente: Miguel A. Navarrete.

Vice: Manuela Medina.

Vocales: Esther Marcuello; Antonia Abella; Joaquín Fernández; Amparo González; y Carmen Suárez.

COMISION DE INTERESES GENERALES

Presidente: Mercedes Medina.

Vice: Pedro Fernández Guevara.

Vocales: María Luisa González Jubert; Evaristo A. Rivera; Caridad Canalejos; Dolores del Castillo y Carlos Matamala.

COMISION DE INTERES PERSONAL

Presidente: Argelio Jiménez.

Vice: Isabel Fernández.

Vocales: Rosa Carbajal; Antonio Alomá; y Virginia Martínez

COMISION DE BENEFICENCIA

Presidente: Ramón Rosainz

Vice: Dionisio Núñez.

Vocales. José D'Rodríguez; Esther Fernández; María de la Rosa; Gustavo Alvarez, y María Josefa Ovies.

COMISION TECNICA

Presidente: Luis Peñalver.

Vice: Francisco Piñón.

Vocales: Rafael O. Ugarte; Josefa Vesa; Francisco Benito García y Carmen Tagle.

Bibliotecario: Andrea Ferry Lugo.

COMISION DE DEPORTES

Presidente: José B. Mendoza.

Vice: Marina Lastra.

Vocales: Agueda Gómez Montero; Blanca González; María Salvadora Fernández; Emilia Fernández; Celina González; Mario Villar; y Filiberto Cortazar.

VOCALES DE LA DIRECTIVA

1, Herminio Martínez; 2, Rita Flores; 3, José Cabrera Rico; 4, Blanca Otero; 5, Melchor Duervan; 6, Moisés Cabrera Rico; 7, José María Macho; 8, Marcos Hernández; 9, Flora Papiol; 10, Manuel Lastra; 11, Dulce María Porrero; 12, Amparo Marcelin; 13, Ismael Portela; 14, María Rodríguez Alvarez; 15, José Alfonso de la Puente; 16, Dolores Sobrino; 17, Gustavo García Camero; 18, Zelmira Hernández; 19, Ana María Bez; 20, María C. de Carrión; 21, Rosa Pastora Lleclere; 22, Flora Sobrino; 23, Josefina Rodríguez Alvarez; 24, Francisco D'Scott; 25, Mercedes María González; 26, Amelia Oxamendi; 27, Mercedes Herrera Castro; 28, Emilia Cabo; 29, Gertrudis Gómez; y 30, Mariana Cabezas.

LA EMBAJADORA DE RUSIA PRESENTA SUS CREDENCIALES AL PRESIDENTE DE MEJICO

CIUDAD MEXICO, Diciembre 24.—(U. P.)—La embajadora rusa Mme. Kollontai, ha presentado hoy sus credenciales al Presidente Calles, leyendo con este motivo una corta declaración en fracés.

Dijo que existía una hostilidad imperialista en el mundo entero contra ciertas naciones y que su objeto al venir a México es consolidar la "entente cordiale" existente entre su país y el mexicano y aumentar su intercambio comercial. Expresó su simpatía con el movimiento revolucionario de México aunque agregó que el Soviet carece de ideas "extensionistas" para diseminar sus doctrinas en el mundo. "Las relaciones entre México y el Soviet son sinceras—dijo—porque ambos son países de hombres de trabajo".

En su respuesta, el Presidente Calles dijo, en español, que México abrigaba la misma buena voluntad hacia Rusia que hacia cualquier otro país y que estaba dispuesto a tender una mano fraternal al pueblo ruso si éste lo necesitare en un momento de desventura. Declaró que México tenía el derecho soberano de reconocer cualquier Gobierno que deseare y que por ello tenía sitio en el concierto de las naciones.

La ceremonia tuvo lugar en el Salón de Embajadores y duró media hora. El general Calles habló a Mme. Kollontai por medio de un intérprete y luego la presentó a los miembros de su Gabinete.

Una multitud que se había congregado en el patio del palacio presidencial aclamó a la embajadora a su salida, descubriéndose respetuosamente.

LA SECRETARIA DE INSTRUCCION PUBLICA

Pone en práctica los consejos que sabiamente dá a los alumnos, en favor de los PRODUCTOS DE FABRICACION NACIONAL.

Ha adoptado para las escuelas de la República, el SISTEMA COMPLETO DE CERCAS "PEERLESS", con sus Postes, Columnas, Puertas, etc. y el servicio de las cuadrillas de instaladores expertos.

¿Porqué?

Por la resistencia y duración de nuestras cercas.
Por su "diafanidad" y condiciones sanitarias, que dá entrada al sol, y al aire, no obstruye la vista y evita los insectos y basuras.

Por su belleza sin ostentación que valoriza edificios y terrenos.
Por su precio moderado y al alcance de todos.
Por ser PRODUCTO NACIONAL.
Pida el catálogo general, gratis.

CERCAS DE ALAMBRE
VALLEJO PEERLES

INDUSTRIA NACIONAL

VALLEJO STEEL WORKS

Avenida de México (Cristina) 58. Teléfonos: A-9382 y A-6499.

Agente en Santiago de Cuba:

ANTONIO MONSERRATE

M. Corona baja No. 1 Apartado 229.

12744 2d-25

SUSCRIPCION PARA EL SANTUARIO DEL COBRE

Suma anterior	$4.491.95
Esperanza Fernández Castro de Ramírez	10.00
Antonia Díaz	2.50
Sra. Noriega de García	2.00
Srta. Lucila Noriega	2.00
Margot Molina	1.00
Una Devota	0.60
	$4.510.05

Celebra hoy la Iglesia Católica la festividad del Nacimiento de Nuestro Señor Jesucristo.

El Hijo de Dios y también de María Santísima, nació en un pesebre. Unas humildes pajas le sirvieron de lecho y unas rústicas tablas le cobijaron.

Después el Hijo de Dios dió su sangre por nosotros y hoy disfruta de toda la gloria que desde la eternidad le tenía su Padre reservada.

A Jesús le pertenecía por derecho y la quiso ganar con sacrificio.

Tenlo presente, lector noble y bueno. El que ves en unas pajas es el Hijo de Dios; ¿no querrás hacer tú algo por su Madre, por la Escogida de Dios para que naciera de Ella el Mesías que había de redimir con su sangre al mundo?

Si para Dios se hicieron los sacrificios, ¿por qué no han de hacerse también para nosotros?

Allá en el Cobre, en el lugar por María escogido, se levanta el Santuario para Ella. Haz un sacrificio, por Dios y por Ella.

En estos días de Pascuas, días felices, acuérdate que el Niño sonriente en la cuna vino a hacer algo por tí. Algo muy grande que no pagarás con nada; ¿no querrás tú hacer nada por El?

Envía tu donativo para la construcción del Santuario del Cobre. Dale tu "aguinaldo" a la Virgen de la Caridad.

Los donativos los recibe el Director de este periódico o su Secretario, el Sr. José María Herrero.

EL TERRITORIAL

Hemos recibido el primer número de la revista quincenal "El Territorial", dedicada a la defensa de los intereses de los propietarios.

Dirige la nueva revista nuestro estimado amigo y antiguo compañero en la prensa señor Rafael N. Dávalos, al que deseamos muchos éxitos en su empresa.

NUCLÉARSITOL ROBIN

(NUCLEATOL METILARSINADO)

ANTITUBERCULOSO
PODEROSO RECONSTITUYENTE

Medicación Nucleofosfatada Arsenical

(NUCLEOFOSFATOS de CAL y de SOSA METILARSINADOS)

COMPRIMIDOS

DOSIS: 2 á 3 comprimidos dos veces por día, á las dos principales comidas, lo que hace 0,04 á 0,06 centigramos de metilarsinato sódico por día.

INYECTABLE

DOSIS: 1 á 2 inyecciones según los casos en las 24 horas.

TUBERCULOSIS
FIEBRES PALUDOSAS
CAQUEXIA DE LOS PAÍSES CÁLIDOS, LINFATISMO
ESCRÓFULAS, ETC.

Venta al por Mayor: 43, Rue de Poissy, PARIS

Una taza de Chocolate

LA CREMA DE CUBA

Mantendrá su cuerpo debidamente alimentado durante toda la mañana

Fábrica: Real 145 Ceiba Habana Tel. F0-1076

TABACOS SELECTOS

PETIT CETROS

LONDRES NACIONALES

HOYO-CORONAS

HOYO DE MONTERREY
GENER
TABACOS Y CIGARROS

M.E.C.D. 2016

Una creacion de

STETSON

Para hacendados y colonos

Los sombreros Stetson son fabricados especialmente para resistir el calor y las lluvias tropicales.

DISTRIBUIDORES:

J. BARQUIN Y CO.

Muralla y Aguiar — Habana

Burla Burlando

PELICULAS IMPERIALISTAS

Es inútil el querer resistir á la fuerza expansiva del imperialismo yanqui. Para someter a su imperio todo cuanto se le antoje cuenta, en primer lugar, con el **Dollar**, cuya fuerza es en todas partes omnipotentes; en segundo lugar, con el **Dreadnaught**, cuya sola presencia nos hace enmudecer; y en tercer lugar, con el **Aeroplano** contra el cual no hay más recurso que el de someterse o el de undirse en las entrañas de la tierra.

A propósito de lo que puede hacer el Aeroplano imperialista yanqui no hay más que fijarse un poco en la ruta que se ha trazado la escuadrilla que va a dar en estos días la vuelta a todo el continente sur-americano. Forma esa ruta una especie de saco o de red en el que entran todas las naciones hispano-americanas... Parece que con eso nos ha querido decir el Tío Sam que no debemos andar con niñerías, porque el día que se incomode amarra el saco y se lo echa al hombro con todo su contenido.

Pero también parece que no les bastaban a los Estados Unidos esas potencias imperialistas, por lo que tenían exclusivamente de materiales, sino que han echado mano de otra más poderosa, sin dejar por eso de ser más suave apacible y divertida, y esa potencia es el **Cinematógrafo**. He sacado esta observación de mis frecuentes visitas a los cines de esta capital, y como me figuro que en los que funcionan en toda tierra hispano-americana ha de suceder algo parecido, de ahí la importancia que en mi opinión se merece este asunto.

En varias clases se pueden dividir las películas yanquizantes: las que tratan de persuadirnos con la exhibición de la riqueza y la fuerza colosal de los Estados Unidos, y las dirigidas a convencernos de la superioridad moral de la raza yanqui sobre las demás razas.

En las primeras, o sea en las del poder y la fuerza, nos ponen a la vista sus grandes ciudades con sus "rascacielos", su tráfico babilónico, sus arsenales, sus aerodromos, sus escuadras y sus cañones. Parecen hechas estas películas como para quitarnos las ganas de resistir al coloso el día que se le antoje meternos en un puño o anexionarse algo nuestro. Por si esto no nos convence otras películas ponen en acción sus fuerzas de mar y tierra en sus guerras contra España, contra los indios, contra los filipinos, en las que, por supuesto, siempre sale el yanqui vencedor... La cosa, en verdad, no era para jactarse mucho de su victoria por haberla alcanzado sobre pueblos debilitados por sus propias luchas, y casi indefensos; pero no impide que en la misma o en otras películas nos pasen por las narices el recibimiento triunfal que se ha hecho a los grandes héroes en Washington o en New York.

Las películas cuya acción ocurre en los mismos territorios de los Estados Unidos, aunque no parecen tan imperialistas, no por eso resultan menos eficaces para persuadirnos de la superioridad de la raza. En sus conquistas y aventuras por el **Far West** brotan los héroes por docenas. En estas luchas el **cow boy** yanqui siempre es valentísimo, fuerte, justo, generoso, magnánimo; una especie de caballero andante de lazo, pistola y chambergo. En cambio sus enemigos son, naturalmente, bandidos, cuatreros, traicioneros y cobardes. Esto no nos parece mal; pero hay un detalle chocante, y es el de que los **ontlaws** pertenecen invariablemente al tipo "tejano", esto es, al que lleva en sus venas sangre más o menos hispana.

En cuanto a las películas que tratan de asuntos españoles, sea por ignorancia o por malicia del peliculero, el caso es que siempre nos "pintan" de modo que el público hispano-americano se ría o se avergüence de su estirpe. Siguen cultivando la santa estupidez que consiste en la creencia de que el tipo español no puede ser representado más que por un don Pérez o un don Martínez henchido de fidalguía y de orgullo, o en el "toreador" más o menos bárbaro. Lo que importa es convencer al mundo panamericano de que le España no se pueden esperar más que "fidalgos" y "toreadores" de esa calaña.

En cuanto al sexo femenino de la raza hispana no suele salir de entre las manos del peliculero mejor parado. Para éste no hay en España más mujeres que la aristócrata gazmoña, romántica y "pasional", que a lo mejor anda enamorada de una puñalada trapera al "cañí" que la desdeñó. ¡Hay que ver la diferencia que existe entre estas mujeres y la "miss" de botas y espuelas y que fuman en pipa!...

Hemos de confesar, sin embargo, que no siempre que los americanos nos "peliculean" nos presentan del todo despreciables. Algunas veces, como en las películas de la guerra hispano-americana, aparece tal cual comandante español noble y valiente. Pero siempre resulta que el jefe español tiene cautiva a alguna doncella simbólica,—Cuba por ejemplo— y que en el momento crítico llega el soldado yanqui para libertarla. No hay para qué añadir que el yoni lo consigue después de haber echado por tierra a coces y puñetazos a toda la guarnición del castillo... Luego, ya es sabido, aparece la gran apoteósis del yanqui libertador de vírgenes cautivas, y queda asentado para conocimiento de las repúblicas hispano-americanas, que el Tío Samuel es el Amadís vengador y desfacedor de todos los agravios y tropelías que con ellas se cometan.

En este grandioso plan peliculero, imperialista, no podía faltar la nota místico-sentimental. En la película en que aparece el "pastor" protestante con la Biblia entre las manos tieso, grave, de fisonomía evangélica, y que no pronuncia una palabra que no sea una inefable sentencia moral. Es verdad que el peliculero algunas veces se olvida de su altísima misión y nos presenta al "pastor" casando detrás de una puerta a la pareja de novios, fugitiva; pero tal vez esto mismo acreciente la simpatía del público hispano-americana hacia el ministro protestante. Aquella bondad, aquella liberalidad para casar a la gente es mucho más "humana" que la rigidez del sacerdote católico.

Antes de concluir añadiré que la propaganda imperialista americana, por medio del cine, ya no se limita solamente al mundo hispano-americano. De poco acá los peliculeros imperialistas han puesto sus ojos escudriñadores en la misma Europa. En sus excursiones por el viejo continente siempre aparece un "americano" muy superior a todos los hombres que le rodean, sean alemanes, franceses, italianos, españoles, etc. Pero donde el yanqui luce más su gallardía es en los países balcánicos. Allí nunca falta una princesa seductora a la que van a casar forzosamente con un príncipe borracho y grotesco. Entonces aparece el "americano", se enamora de la princesa y la princesa de él, y, al fin, se la lleva no sin repartir unos cuantos **knok outs** entre los que intentan impedirle el paso. Aquí aparece también el americano como libertador de las princesas "volcánicas" oprimidas.

En fin, que si no caemos de rodillas ante tanto poder y magnanimidad será porque los pueblos pertenecientes a las razas inferiores no somos más que turbas de ciegos y de ingratos. Más este no ha de ser un motivo para que los peliculeros imperialistas cejen en su empeño. Además del gran éxito político han conseguido hacer de su industria un estupendo negocio... Y en lugar de ser ellos los que nos pagasen por asistir al espectáculo, somos nosotros los que pagamos para ver como nos "imperializan" y como nos ponen en ridículo.

M. Alvarez MARRON.

Sólo con las hojas Gillete legítimas pueden tenerse rasuradas perfectas

La Compañía Gillette garantiza el servicio perfecto de sus Navajas de Seguridad solamente cuando se usan con las Hojas Gillette legítimas.

¡SEÑORES COMERCIANTES! LOS COMERCIANTES que venden las Navajas de Seguridad y las Hojas Gillette pueden obtener gratuitamente el material de propaganda que necesiten escribiendo directamente a nuestro distribuidor, cuyo nombre y dirección damos más abajo, o bien dirigiéndose a

GILLETTE SAFETY RAZOR CO., Boston, E. U. A. *Advertising Department*

LAS HOJAS GILLETTE son hechas del acero más fino, afiladas hasta tener el corte más agudo que es posible dar al acero, por un procedimiento especial y exclusivo de Gillette.

LAS HOJAS GILLETTE son examinadas y probadas infinidad de veces por expertos inspectores, antes de ser empacadas y enviadas al comerciante que las vende.

Toda HOJA GILLETTE legítima va envuelta separadamente en papel encerado, para evitar la oxidación, puesta en un pequeño sobre y empacada en paquetitos grandes y pequeños, que también van sellados.

USE LAS HOJAS GILLETTE LEGITIMAS Y DISFRUTE DE PERFECTA SATISFACCION EN EL AFEITE

Los mejores comerciantes las venden

Distribuidores

COMPAÑIA HARRIS, S. A.

Presidente Zayas 106 (Apartado 650)

Habana

LAS GENUINAS

Hojas TRADE Gillette MARK Gillette

J. BARQUIN Y CO.

Felicitan a sus clientes y amigos en las presentes pascuas y año nuevo

El Mejor Reconstituyente **NUTRIGENOL** Un Tónico Poderoso

CONSÉRVESE TAN BONITA

Como Él la Describe en Sus Cartas

Usted puede poseer un cutis adorable, suave, lozano y juvenil—el don más preciado que la belleza misma.

No hay necesidad de usar costosos tratamientos de belleza, sino solamente los aceites de palma y olivo, mezclados científicamente en el jabón Palmolive.

En la mañana a mediodía y antes de acostarse lávese la cara, cuello y hombros con Palmolive, frotándose suavemente con su untuosa espuma, hasta que penetre en los poros. Después enjuáguese y séquese completamente.

Si desea use polvos y colorete. Pero jamás se acueste antes de haberse lavado estos cosméticos, pues obstruyen e irritan los poros, resultando, a menudo, en espinillas y barros.

Cuídese de las Imitaciones

No se deje engañar. No debe usted creer que cualquier jabón verde, o descrito contener aceites de palma y olivo, es igual al Palmolive. No lo es.

En beneficio suyo, fíjese que el Palmolive que compre tenga la banda negra con la palabra Palmolive en letras doradas; la envoltura verde; y el sello rojo en el reverso de la pastilla, con la palabra Palmolive en él impresa.

El jabón Palmolive jamás se vende desenvuelto.

THE PALMOLIVE COMPANY (Delaware Corp.) Manzana de Gómez 451, Habana

10 cts. la Pastilla

Aceites de olivo y palma—nada más—dan al Palmolive su color verde natural.

Gran Rebaja Por Balance

Todos los precios llevan un descuento de

25 %

Los COLCHONES de $7.50, rebajados a $5.50.

COLCHONETAS CAMERAS, de $3.50, rebajadas a $2.50.

COLCHONETAS CAMERAS, las finas de $10.00, a $7.50 y las de $7.00, a $5.00.

ALMOHADAS de MIRAGUANO, a 50 cts. Cameras, a $1.50.

GRAN SURTIDO EN FRAZADAS de buena calidad, a 90 cts. $1.50, $2.00 y $5.50.

FLOR SEDA A 50 CTS. LIBRA ESTOS PRECIOS SON HASTA EL 31 DE DICIEMBRE!

LA LUISITA

Monte 121, esquina a Angeles

Teléfono A-8107

alt. 19

CÁPSULAS-CREOSOTADAS

ACEITE Hº BACALAO

BUENAS FARMACIAS SARRÁ

Reclamado

Antonio Ruiz Casas, vecino de Santa Catalina 46, estaba reclamado por el Juez Correccional de la Sección Cuarta, por vejación, y prestó la fianza exigida.

CUERPO DE BOMBEROS CONFEDERADOS EN LA REPUBLICA

He aquí la Directiva de la Confederación de los Bomberos en está República, cuya presidencia radica en Camajuaní:

Presidente: Mariano Carmona González.—Vice: Dr. Francisco S. Curbelo.—Tesorero: Ldo. Nicolás A. Rodríguez.—Secretario: Dr. Pedro Pérez Ruiz.—Vice: Dr. Leopoldo Cuétara.—Vicales de Honor: Sr. José Martín y Sr. Osvaldo Díaz.—Vocales efectivos: Sr. Nicolás Jorge; Sr. Serafín Rey: Dr. Pedro Fuxá; Sr. Gracián Celaya; Sr. Alfredo C. Quesada; Sr. Serafín Espinosa; Sr. Bernardo Fernández; Sr. Anacleto Manresa; Sr. Oscar López; Sr. Alejandro Montero: Sr. Jesús M. Reyes: Sr. Pedro Cabrera; Sr. Enrique G. Varona; señor Gerardo Sarmiento; Sr. Alberto López; Sr. Juan de Dios Carreño; Sr. Andrés Menéndez; Sr. Ramón Vega; Sr. R. Menéndez; Sr. Valentín Rebozo; Sr. Manuel Rodríguez; señor Julián V. Guerra; Sr. Ricardo del Valle; Sr. Manuel Cruz Morera; señor Narciso Maig; Sr. Fernando Pomar; Sr. Tomás Hernández; señor Eduardo Vázquez; Sr. Julián V. Sierra; Sr. Pablo Gutiérrez; Sr. Juan López; Sr. José Martínez; Sr. Florentino Estrada; y Sr. José Delamo.

Agradecemos el atento saludo que nos dirige la expresada Directiva y le deseamos el mayor éxito en sus gestiones.

ARMAZONES PARA LAMPARAS

Venga a ver el surtido más variado en modelos, en tamaños y en precios que existe en la Habana. Desde 30 centavos hasta $3.00. Ferretería y efectos eléctricos

LA CASA GRANDE

MANUEL VIDAL

San Rafael 44

(Entre Galiano y San Nicolás)

Teléfono A-9117

LOS AVIADORES ESPAÑOLES

DETALLES DEL VUELO

El comandante Llorente, jefe de la escuadrilla aérea "Atlántida", está realizando su estupenda hazaña de ir por los aires a la Guinea sin la menor novedad. El gran aviador ha declarado que no ha sentido debilidad en ningún momento, porque toma frecuentemente el moscatel quincarne que además de ser una delicia para el paladar es un magnífico alimento. Se vende en todas partes, y lo importa la compañía vinatera.

COMITE PATRIOTICO BARTOLOME MASO

Cúmpleme invitar a todas las estimadas personas que integran este organismo para que se sirvan asistir a los dos actos conmemorativos siguientes: El próximo domingo 26 a las dos y treinta de la tarde al Ayuntamiento de Guanabacoa, a fin de asistir a los campos de la Hata donde fué inmolado un grupo de compatriotas en defensa de nuestra libertad e Independencia. Y el martes 28, a las cuatro de la tarde al Cementerio de Colón, ante la tumba del insigne literato y meritísimo cubano José de Armas y Cárdenas, conocido en el mundo de las letras por "Justo de Lara".

(f.) Mario R. Bombalier,
Secretario General.

Para su Eterna Majestad la Mujer Bellos bustos reconstituidos con la legítimas e inimitables PILDORAS ORIENTALES. Maravillosas por sus buenos resultados. Pida folleto gratis a Dep. P. Orientales. Apartado 1244. Habana. · Venta en Boticas.

Notable Curación

Herminio Viera, residente en Limonar, calle 3 No. 48, curado con Digestivo Gravia, después de 10 años de enfermedad.

Sr. Dr. Ramiro Curbelo.

Distinguido doctor:

Le hago la presente para participarle que hacía diez años que venía padeciendo del estómago sin que pudiera encontrar nada que me curara, hasta el extremo que fuí desahuciado por varios médicos y creí que jamás me pondría bien.

Tuve la suerte de que un amigo me recomendara el Digestivo Gravi, preparada suyo, con el cual me curé radicalmente.

Siempre tenía la boca en carne viva, mucha acidez en el estómago, todo lo que comía me hacía daño, me sentía muy decaído y sin ánimo para nada, me faltaban las fuerzas hasta para caminar y con el Digestivo Gravi me he curado, todo eso ha desaparecido.

Para usted mi mayor agradecimiento y puede tener la seguridad de que no dejaré un momento de recomendarlo a todos mis amigos y conocidos que estén enfermos del estómago.

Quedo de usted con la mayor consideración.

(Fdo:) Herminio VIERA

CAFES, HOTELES, RESTAURANTS

50 rollos de 170 toallas a $7-00

Servilletas lisas 12x12 a $0-37 paquete

CASA SAINZ

AMISTAD, 114. TELEFONO A-5926

12432 3d 26

Presentamos a Vd. los nuevos modelos de automoviles Marmon "Serie 75" con carrocerias especiales.

Pla Aixalá Co.

Marina y Príncipe *Telf. U 1799*

M.E.C.D. 2016

Plisados de Fantasía

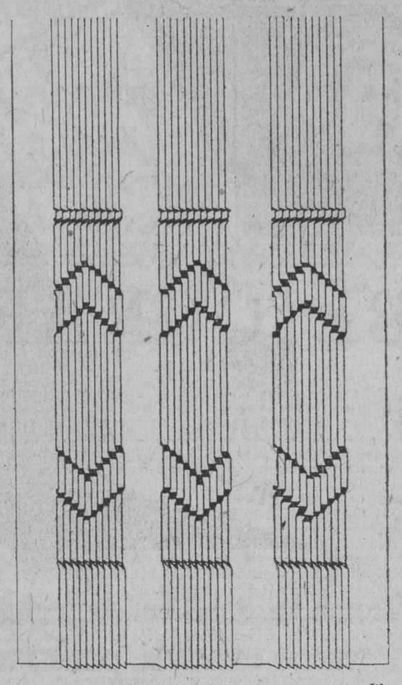

¿No cree usted, amable lectora, que este dibujo es hermoso?

¿No opina, que un vestido que usted se hiciere, luciría admirablemente así plisado?

Si no con este estilo precisamente, con cualquiera de los muchos otros que elaboramos...

Pídanos el folleto ilustrado. Se lo enviaremos inmediatamente.

ZENEA (NEPTUNO) La filosofía Y SAN NICOLAS

HABANERAS

GRAN MUNDO

FIESTAS DE FIN DE AÑO

La **saison** que comienza.

Y el año que finaliza.

Se cerró la semana con dos fiestas de carácter especial cada una de ellas.

En el **Yacht Club** la primera.

La cena de Nochebuena.

Culminó en uno de los acontecimientos más grandes que se recuerdan de fiestas análogas en la antigua sociedad de la Playa.

A las doce, en el apogeo de su animación el **Yacht Club,** no podía el cronista escribir una línea siquiera.

Desde las diez y media, en gracia a la festividad de la noche, tenía ya cerrada la edición nuestro regente Molina.

Pasé por la fiesta.

En sus comienzos.

Del presidente del **Yacht Club,** señor Charles Morales, siempre tan atento, tenía invitación para su mesa.

Invitado estaba también para su **party** por el querido doctor Blas M Rocafort, entusiasta miembro del Comité de la Casa, tan acreedor a las mayores felicitaciones por la brillante organización que imprimió a la fiesta.

Desde el **hall,** en el momento que permanecí en el **Yacht Club,** tuve oportunidad de asistir a un deslumbrador desfile.

Bellezas que pasaban.

En una ola de elegancia.

Las **toilettes,** las grandes **toilettes** de la estación, hubieran dado tema para largas descripciones.

Vi pasar, **ravissant,** a la señora de Cagiga, la siempre bella María Luisa Gómez Mena, desplegando el lujo de un modelo de Callot.

La Condesita del Rivero.

Con un **róbe** precioso.

Ofelia Cortina de Arango, **habillé** de la **Maison Versailles,** con un traje de gusto admirable.

Con un vestido de la misma casa la encantadora señorita Mercy Taquechel.

Era de **crep** turco.

En tono rojo.

Predominaba ese color, en rivalidad con el negro, que tanto priva este invierno en la Habana lo mismo que en París.

Lo sé por Bernabeu.

El Rey de la Moda.

Hasta el sitio en que me reunía ocasionalmente con dos **confréres** queridos, Alberto Ruiz y Enrique Uhthoff, llegaban los ecos de un fox.

Lo tocaba en la terraza, donde estuvo apostada toda la noche, la orquesta de Naddy.

Radiante el lugar.

Con una gran iluminación.

Millares de foquitos eléctricos daban el aspecto de una fantástica constelación a la terraza, los puentes y las torres de señales.

Se sirvió la cena en **petites tables** para más de setecientos cubiertos.

Cena criolla.

Típica de Nochebuena.

La fiesta de ayer fué en el **Vedado Tennis Club** desde las horas últimas de la tarde.

Un **té** en los jardines.

Con baile en el piso de granito.

Otras fiestas más, entre las de ayer, merecen mención singular.

Por la tarde, en el patio andaluz del **Sevilla,** el acostumbrado **té** de los sábados.

Se bailó, como siempre, a los acordes de la orquesta del profesor Víctor Rodríguez.

Tarde y noche se vió muy favorecido igualmente el hotel Almendares.

Por la tarde en la terraza.

En pleno **té** pascual.

Luego, en el **dinning room,** en el primer sábado de moda de la temporada.

Habrá **té** también hoy.

Después de las carreras.

Nuestra gran sociedad prepárase entretanto para las fiestas de este alegre final de año.

La primera el miércoles en la mansión del Vedado de la distinguida familia del señor Pablo G. Mendoza.

Se ofrece para presentación en los salones de la señorita de la casa, Silvia Mendoza, muy graciosa y muy bonita.

Y en el Tennis, la noche del 31, el tradicional baile para despedida del año.

¿Qué más?

Dos grandes fiestas.

La del **Jockey Club,** el martes, para la que hay anotados **parties** diversos, uno de ellos, de los más numerosos, del Embajador de España.

Y la fiesta con que se abre el día último el Casino de la Playa.

Tema que me reservo.

Para otro lugar.

(Continúa en la pág. SIETE)

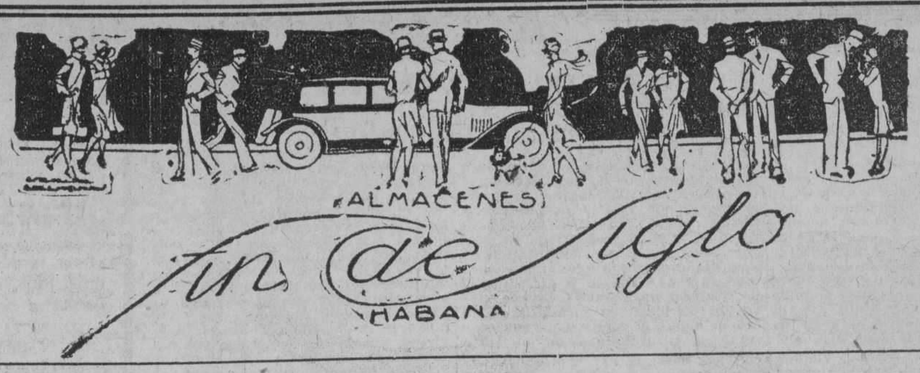

LOS TROUSSEAUX DE NOVIA Y LAS POSIBILIDADES DE LOS ALMACENES FIN DE SIGLO

ES esta la época del año en la que más bodas se celebran. Raro es el día en que la crónica social no dedique la mayor parte de su espacio a reseñar las ceremonias nupciales del gran mundo. Parece como si la benignidad de nuestro clima anticipase la primavera del amor para hacer aquí paradójicamente invernal el verso ilusionado de Rubén.

"Primavera su palio levanta,
y hay un coro de alondras que canta
la canción matinal del amor."

El dulce trajín de las tiernas ilusiones se nota preferentemente en los salones y talleres de los ALMACENES FIN DE SIGLO. A todas horas, en los maniquíes, entre los dedos diligentes de las operarias y las bordadoras, en los departamentos de ropa interior, mantelería, juegos de cama, triunfan las blancas galas que han de presidir las primeras y más exquisitas ilusiones de amor. Es esta la casa preferida de las novias, porque es ésta la que mejor atiende sus órdenes, sometiendo a las posibilidades de cada una la realización del trousseau ideal.

Desde las confecciones más lujosas y ricas, a las más económicas y discretas, siempre la elegancia, el buen gusto, la buena calidad caracterizan las procedencias de esta casa. Nuestros surtidos, las posibilidades inagotables de los ALMACENES FIN DE SIGLO, resuelven en unos pocos momentos cuantas ideas y aspiraciones alimenten las personas que han de resolver el magno problema de un trousseau, sea elegido entre los artículos ya confeccionados, o ya si se desea hacer los encargos a nuestros talleres, dirigidos por expertos, a cuyo servicio están las existencias imponderables de los departamentos de telas, sedas, velos, encajes, flores, piedras de fantasía y cuantos elementos entran en la confección de galas tan delicadas y sutiles.

Suprema elegancia la de las toilettes de novia. Difícil facilidad la de combinar con gracia y armonía los matices imprecisos y tiernos del blanco, para lograr un todo sensible, vaporoso y angelical. Es en este arte de la elegancia y la distinción donde se aprecia la verdadera inspiración en el arte del vestir.

Dentro de este concepto, o conscientes de lo que tal colaboración supone en una sociedad tan culta como la cubana, los ALMACENES FIN DE SIGLO se desviven por mantener su prestigio de casa favorecida por las novias. Y así, al concurso imponderable de sus departamentos y talleres suman la consideración ilimitada de sus precios y las concesiones especiales que hacen a quienes se dignan encomendarle el éxito de sus trousseaux.

Sépannos siempre preparados para recibir las órdenes—y cumplirlas rápida y justamente—que se nos hagan para la consecución de las habilitaciones de novia, cualesquiera que sean las condiciones económicas a que hayan de someterse las necesidades y deseos de cada persona. El resultado, en todo caso, es el de la absoluta y general complacencia.

CASA VERSALLES
LA CASA DE LAS NOVEDADES
ZENEA (NEPTUNO) 24-TLF. A-4498

PRESENTES PASCUALES

Usted querrá que su REGALO luzca sobremanera... En nuestro regio surtido puede seleccionarlo a su antojo.

AÑO NUEVO
ESPERELO EN ESTE
GRAN CAFE Y RESTAURANT

1927 FELIZ AÑO NUEVO

Pídanos para su familia cuanto desee, al teléfono
A-2434
con gusto le serviremos los mejores artículos para este día.

¡¡EMPIECE el AÑO comiendo BIEN!!

MAZAPANES DE TOLEDO
MAZAPANES DE CADIZ
PASTELES DE AVE
GELATINA DE PAVO
LECHONES RELLENOS
POLLOS ASADOS
TURRONES LEGITIMOS DE GIJONA

etc., etc.; de todo cuanto desee se lo serviremos, al momento, con sólo avisar al teléfono: A-2434.

1927 FELIZ AÑO NUEVO

Gran Café y Restaurant
EUROPA
La Mejor Dulcería y Repostería de la República.
Obispo y Aguiar Teléfono A-2434

LA SESION DE EDUCACION DE LA UNION PANAMERICANA

En la Memoria presentada por el Director General de la Unión Panamericana, Washington, D. C. al Consejo Directivo, se da cuenta de las actividades educativas de la Institución, correspondientes al año 1925-26. La Unión Panamericana tiene una Sección de Educación que sirve de centro para el intercambio de información educativa entre los Estados Unidos y las Repúblicas Hispanoamericanas.

Según la Memoria, la Sección contestó a un gran número de preguntas que le fueron dirigidas por educadores y estudiantes de diferentes países. Proporcionó datos sobre la preparación de maestros de artes industriales, actividades de bienestar infantil, escuelas de enfermeras, cursos de agricultura tropical, enseñanza primaria, secundaria y rural, medidas y **tests** psicológicos, el efecto de los deportes en el desarrollo mental, etc. También se encargó de obtener maestras de economía doméstica, profesores de agricultura, higiene y comercio para algunos países hispanoamericanos.

La Sección ayudó a muchos maestros y estudiantes a encontrar la institución más adecuada para ampliar sus estudios y en varios casos tradujo las credenciales de los estudiantes para facilitarles su ingreso a la Universidad. Consiguió instrucción gratuita para algunos estudiantes, e hizo investigaciones en favor de algunos jóvenes que habían sido engañados por escuelas fraudulentas en las cuales se habían matriculado sin hacer las diligencia necesarias para no correr el riesgo de perder su dinero y su tiempo. También hizo todo lo posible por aumentar el número de becas que las escuelas normales y Universidades de los Estados Unidos ofrecen a los estudiantes hispanoamericanos.

Además la Sección ayudó cuanto pudo a los profesores de español de las escuelas y Universidades de los Estados Unidos contestando a sus preguntas sobre libros de texto y otro material de enseñanza; y con la ayuda de varios distinguidos profesores preparó una lista de libros sobre la historia de los países hispanoamericanos para uso de las escuelas; también recogió datos sobre la enseñanza de esta materia en las instituciones superiores de los Estados Unidos.

Con el fin de estar al corriente de las actividades educacionistas del Continente Americano, la Sección recibe constantemente un gran número de revistas pedagógicas de los países correspondientes, número que se espera aumente hasta incluir todas las que se publican sobre esta materia que tengan verdadero valor. Todos los meses se publica en el **Boletín** —y después en forma de folleto—un artículo sobre algún aspecto importante de la educación en los Estados Unidos. También se preparan artículos en inglés sobre fases interesantes de la misma en los países hispanoamericanos. Además, abriga la esperanza de ampliar en lo sucesivo este servicio de divulgación pedagógica, sobre todo si los educadores continúan prestándole a la Sección la ayuda con que se ha visto honrada hasta la fecha.

VENTA ESPECIAL

POR FIN DE AÑO

MIERCOLES 29 JUEVES 30 VIERNS 31

REALIZAMOS
todos los Sombreros de Invierno de terciopelo y de "Taupé" en estilos y colores de moda, a
$3.00
FIELTRO FINOS FRANCESES
caprichosos Sombreritos para calle, en colores todos de novedad, a
$2.00
SOLO POR ESTOS TRES DIAS
BARANDA Y TOSAR
Neptuno, 31.
entre Amistad e Industria.
Nota: No remitimos al interior.

12787 1 d 26.

La Nochebuena en la Casa de Beneficencia y Maternidad

Como el año anterior, tuvo lugar en este centro de caridad un acto hermoso y digno la noche del día 24.

El Director del establecimiento Dr. Aurelio Gómez Miranda, desde que está al frente de la Casa de Beneficencia, entre otras mejoras de gran importancia hace que los asilados celebren la tradicional cena de Nochebuena, procurando mitigar de algún modo la desgracia de aquellos que no conocen o no viven en el hogar paterno.

Cuando la alegría y el bullicio reinaba en las calles de la capital penetramos en la santa casa, recibiéndonos el señor Justo Iznaga, alto empleado del establecimiento. Llegamos a uno de los grandes patios, aparece artísticamente adornado e iluminado: en veinte mesas se sientan unos 750 asilados de ambos sexos, en el centro se levanta un hermoso kiosco, desde donde se va repartiendo la comida de la tradicional cena, allí está atento a todo lo que con ella se relaciona el Director, con el personal y coayudado de una manera hermosa por la Gómez Miranda, Vda. de Segrera su bella y bondadosa hermana Margrera.

Tendemos la vista por el amplio patio y vemos flotar las blancas tocas de las hermanas de la caridad, dirigidas por la superiora Sor Josefa Ortega, incansables en su santa obra, bajo aquellas tocas y el pobre saval negro, observamos nobles ancianas de benévola fisonomía, otras que apenas llegan al estío de la vida de dulce mirada y elocuente sonrisa, jóvenes en la aurora de la vida de cándidas facciones, pero en todas ellas se nota el sello de la caridad y resignación, llevando en sus labios el bálsamo que alivia los dolores y enjuga el llanto; todas a porfía con la bondadosa Vda. de Segrera y un grupo de señoras y señoritas, procuran llevar a aquellos desheredados de la fortuna la alegría en esa noche, formaban este grupo, Paulina Gómez Miranda muy atractiva, Ofelita Gómez la encantadora hija del Director, la gentil Gracielita Alvarado Echevarría, Emma y Rosa Gómez, Aurelio, Sergio y Raúl Gómez, Pedro y Alberto Segrera este último inteligente alumno de Derecho, Hortensia Conde, el Instructor Militar Herminio Rodríguez, Anita García de Muñiz, Adelaida Millep de Gómez, Manuela casa Marta María del Pilar Valdés.

Beate Millep y las empleadas de la Casa.

Todos distribuídos por las diferentes mesas bajo la dirección del Dr. Gómez Miranda sirven entre los asilados el siguiente menu.

Arroz y frijoles, lechón asado, plátanos verdes, ensaladas, laguer, uvas, turrones, dulces, membrillos, quesos, vino dulce, etc.

El maestro cocinero José Echevarría presentó el menú de manera admirable.

La banda de música del establecimiento amenizó el acto con varias audiciones musicales, mientras que en las diferentes mesas se oían vivas y aplausos.

A las 10 el Dr. Gómez Miranda y su interesante hermana Marta obsequiaron a los representantes de la prensa con champagne; al levantarse las copas se brindó por la dicha de la casa de Beneficencia y por todos los que cooperaron a que los asilados disfrutasen de aquellas horas de alegría y felicidad.

A las 11 empezó el desfile de los 750 asilados en perfecto orden, que al pasar ante nuestra vista no pudimos menos que pensar que la caridad tiene un encanto indecible en la mujer, que ha nacido con el caudal más rico con que Dios dotó a sus hijos.

El DIARIO DE LA MARINA estuvo representado en este acto por su redactor Lorenzo Blanco.

Nos complacemos en felicitar al Director de la Beneficencia y a todas las personas que con él cooperaron a esta obra de amor y caridda para con los asilados, en noche de tantos recuerdos para la humanidad.

No exageramos

USTED puede estar seguro de que actualmente—debido a nuestra VENTA ESPECIAL—estamos ofreciendo toda la joyería fina y artículos de arte con un 30 por ciento de rebaja. Esta oportunidad hay que aprovecharla, porque jamás podremos repetirla.

SE IMPONE NUESTRA VENTA ESPECIAL
JOYERIA EL GALLO HABANA Y OBRAPIA

Dr. J. A. Hernández Ibáñez
ESPECIALISTA Y CIRUJANO DE VIAS URINARIAS DE LA ASOCIACION DE DEPENDIENTES, Y GENITO-URINARIAS DE SEÑORAS DEL DISPENSARIO TAMAYO.
Domicilio: Paseo, número 274, altos, entre 27 y 29, Vedado. Teléfono F-5716. CONSULTAS: Neptuno, número 78, esquina a Manrique. De 7½ a 9 a. m., y de 3 a 6 p. m. Teléfono A-5469. Habana.

SARNA
RASQUIÑA
Se cura cómodamente en diez minutos, sin baño con el
SULFURETO CABALLERO
De ventas en Habana: Gran Droguería Sarrá y en todas las Farmacias de la Isla.

12 copas para agua.
12 „ „ vino.
12 „ „ jerez.
12 „ „ licor.
12 „ „ champagne.
CRISTALERIA DE BOHEMIA, GRABADA
$15.00

"Venta Especial"

NO COMPRE SIN ANTES VER NUESTROS PRECIOS
La Casa Preferida para los Regalos
GOMEZ Y HERMANO. TELEFONO: A-1796 HABANA.

M.E.C.D. 2016

CRONICA CATOLICA

CARTA DEL PAPA PIO XI AL M. R. P. GENERAL DE LA COMPAÑIA DE JESUS, CON EL PLAUSIBLE MOTIVO DE CELEBRARSE EL 31 DE DICIEMBRE DE 1926, EL SEGUNDO CENTENARIO DE LA CANONIZACION DE SAN LUIS GONZAGA.

(Continuación)

Grande docilidad es necesaria para aprender una ciencia cualquiera; pero mayor aún se requieren cuando se trata de adquirir la ciencia de la virtud y del ejercicio del apostolado por haber sido confiado este mandato a la Iglesia por su divino Fundador requiriendo de los simples fieles entera sumisión a los que el Espíritu Santo puso para regir la Iglesia de Dios: recordemos aquella escena del Paraíso terrenal, cuando con magníficas promesas de cosas grandes e increíbles logró engañar Satanás a nuestros primeros padres, para llevarlos a la desobediencia y rebelión contra Dios su Criador; del mismo modo ahora en nuestros tiempos, con la esperanza de una libertad falsa, que les permite, indigna de la dignidad humana, corrompe a los jóvenes inexpertos y los conduce a una soberbia altiva: ¡qué distinta fué la manera de procere de S. Luis ¡qué ejemplo de obediencia tan admirable y tan digno de ser imitado les ofrece! Porque a pesar de ser por su prudencia exquisita muy querido de sus vasallos, quienes habían concebido grandes esperanzas de él en el gobierno futuro de su Principado, a pesar de haber merecido por sus buenas dotes el concepto de sus hermanos de religión de ser capaz del Generalato de las Compañías, a pesar de esto, solo El se despreciaba y con profunda humildad se sometía a cuanto le mandaban sus Superiores en quienes sin rebajamiento contemplaba la representación de su Rey y Señor eterno, Jesucristo.

Veamos ahora qué ventajas obtuvo y que fruto sacó San Luis Gonzaga de una vida toda ella conforme a los principios eternos de la fé cristiana: en primer lugar unidos los dones de la gracia con los de la naturaleza hicieron de El un joven perfecto y como el modelo acabado de los demás: qué ¿no es algo extraordinario, algo digno de admiración y que puede servir de ejemplo a otros aquella madurez en el juicio, aquella elevación de ideas, la fortaleza de su ánimo noble, la rectitud de sus costumbres, a afabilidad en el trato con sus semejantes? Que fuera dotado el castísimo S. Luis de agudo ingenio, y de una inteligencia perspicaz, para razonar con ánimo sereno en la carrera de sus estudios, lo prueban evidentemente las alabanzas, que mereció en los diversos cursos académicos de la ciencia humana, el haber defendido públicamente temas de toda la filosofía con beneplácito y admiración de todos, y por último los escritos que dejó, particularmente su epistolario, que revelan una penetración y conocimiento de las cosas impropias de su tierna juventud; la madurez de juicio del Santo se deja entender por la confianza que supone el haberle confiado el Marqués su padre negocios de suma importancia y por la facilidad con que muerto el Marqués resolvió el asunto de las diferencias que existían entre el Príncipe su hermano y el Duque de Mantua, pacificando los ánimos enconados por la enemistad.

Y ¿qué diremos de la noble generosidad de su alma y de aquella afabilidad en el trato con todos, que le merecieron los más grandes elogios de cuantos convivían con El en los palacios de los reyes, lo mismo de la servidumbre que de los cortesanos y los príncipes, y le conquistaron el aprecio y admiración de sus propios hermanos en Religión y de sus mismos Superiores? Respecto a la firmeza y constancia de su voluntad solo diremos que San Luis perseveró con tesón hasta la muerte en aquel tenor de vida austera que desde los mas tiernos años había abrazado siendo niño en el palacio de Castellón adquiriendo de año en año mayores grados de perfección en la virtud, sin desmayar nunca, sin detenerse en la carrera emprendida.

Puede haber algo más oportuno y eficaz para animar a los jóvenes, sobre todo a los que se dedican al estudio, que ponerles ante sus ojos y hacerles contemplar y considerar un ejemplo tan singular precisamente de un joven de su misma edad, que supo santificarse en medio de los mismos peligros que a ellos les rodean. Ténganle, pues, como modelo y no se contenten con cultivar sus inteligencias con el conocimiento de las ciencias humanas, antes procuren, como San Luis, adquirir un criterio recto para juzgar serenamente de personas y de los sucesos, sin dejarse engañar por las apariencias exteriores, ni ser arrastrados por los placeres del mundo, siguiendo la corriente del vulgo ignorante; procuren la mansedumbre del Santo que les es tan necesaria para vivir en paz con los de casa y con los de fuera; procuren por último seguir sus admirables ejemplos revistiéndose de aquella firmeza de carácter y de aquella constancia de ánimo que él tuvo para ser dueños de sí mismos y practicar sin vacilaciones el bien y la virtud.

(Concluirá)

PIO, PAPA XI.

GRAN MANIFESTACION DE FE EN SAGUA LA GRANDE

"En extremo lucida e imponente resultó la procesión que el día 8 del actual y en honor de la Inmaculada Concepción, Patrona de nuestra Villa, recorrió las calles de la población entre el respetuoso silencio del católico pueblo de Sagua, que una vez más demostró su respeto y cultura presenciando dentro de la corrección más exquisita el grandioso desfile que los católicos de nuestra villa organizaron dicho día.

Hacía dos años, que la Patrona de Sagua, no recorría triunfalmente nuestras calles. Nuestras mujeres y nuestros hombres, se vieron hace un año vejados y atropellados en el ejercicio del culto por unos cuantos exaltados. El pueblo católico de Sagua, dióse cita para la procesión de este año y... nuestra Parroquia vió repletas sus naves durante el solemne novenario en honor a la Inmaculada Concepción, y el 8 fueron estrechas nuestras calles para la enorme cantidad de público que presenció el paso de la procesión y resutlaban cortas para aquellas falange interminable de niños, señoras y señoritas, debidamente custodiados por los animosos Caballeros Católicos, que cerraban en nutrido número la más espléndida manifestación de fé que ha presenciado nuestra villa.

Satisfecho debe de estar nuestro Párroco por el triunfo obtenido en este novenario. Orgullosos deben sentirse los católicos de Sagua por la cita honrosa que llevaron a cabo en hnor y gloria de su excelsa Patrona. Pleno de regocijo ha de estar nuestro buen pueblo sagüero, que tan respetuoso se mostró durante el paso de la procesión, por esta nueva prueba de cultura y respeto hacia la fé de sus compatriotas y convecinos." (De "La Voz de la Verdad", de Sagua la Grande, Diciembre 12 de 1926).

Nota del Cronista: ¿Sabéis a quien se debe especialmente este triunfo católico en Sagua la Grande?

"La Voz de la Verdad", no lo dice, pero nosotros, sí podemos decirlo; pues al fundador de los "Caballeros Católicos".

El fundador ha sido el ilustre Jesuita Padre Esteban Rivas, Vice-Rector del Colebio de la Compañía de Jesús en Sagua la Grande, que hoy celebra sus días, y a quien con tal plausible motivo nos complacemos en doblemente felicitarlo: por el triunfo de la Inmacuada en Sagua la Grande, y por su fiesta onomástica, uniéndonos muy de corazón, a los actos cívicos-religiosos que en su honor se celebren.

UN PIADOSO RUEGO Y UNA GENEROSA CONTESTACION.

"Marianao, Diciembre de 1926.

Estimado señor: Deseando esta Cofradía proporcionarle a sus pequeños protegidos un día de regocijo y a sus cofrades una muestra de su labor evangélica en pro de la niñez, ha organizado una sencilla fiesta, que se celebrará en la casa parroquial de la Iglesia de los Quemados, el día 28 de diciembre, a las 3 p. m., en la que se dará lectura a la memoria anual y a la cual invita a usted y a sus familiares.

En dicho día se abrirá la exposición de los juguetes que con motivo de la Pascua de Navidad, se distribuirán entre los niños que asisten a los distintos centros de catequesis que tenemos establecidos en los más pobres y apartados barrios.

Y para esta exposición pedimos su cooperación.

Envíenos un juguete. No pretendemos grandes, variados ni costosos juguetes.

Sólo queremos algo para alegrar a los niños que puntualmente han asistido a nuestras clases de catecismo y que quizás verán pasar el día de Reyes sin un consuelo.

Esperamos que su asistencia a nuestra fiesta y su regalito de Navidad.

La Cofradía de la Doctrina Cristiana.

A estas circulares que fueron firmadas por los miembros activos de la Cofradía, generosamente han contestado las siguientes personas:

Lily Hidalgo de Conill: $15.00; Conchita Piedra de Martínez, $10.00; Rvdo. P. Belarmino García, $10.00; José J. Martínez, 20 cortes de vestidos; María Luisa Gastón, $20.00; María Jenara Pérez, $6.00; Eva Martín, $5.00; Ramón Gutiérrez, $5.00; Cecilia A. de la Campa Viuda de Franca, $5.00; Conchita Sena de Herrero, 11 juguetes; Margarita Smith, 17 juguetes; Julieta Sena Viuda de Celorio, 12 juguetes; Alfredo Sena, 6 juguetes; Luisa Gastón, 1 muñeca; Loló Gobel de Sena, 11 juguetes; señora de Alonso, 7 juguetes; Amalia Viuda de Cuesta, 13 juguetes; Blanca F. Corredor, 7 juguetes; C. Angle sde Sosa, 4 juguetes; Dulce Beanpied de Mas, 4 juguetes; Dolores L. de Fernández, 4 juguetes; Jenara García, 15 juguetes y Dolita Escalera de Smith, 14 juguetes.

Como vemos la generosa sociedad marianense ha correspondido al llamamiento de la Cofradía, pero mucho más esperamos de ella ya que son más de mil los niños inscriptos en los siete centros de catequesis."

ARCHICOFRADIA DE LA GUARDIA DE HONOR DEL SAGRADO CORAZON DE JESUS Y DEMAS ASOCIACIONES DE LA IGLESIA DE LA MERCED

Invitación

Las Asociaciones de la Iglesia de la Merced, atentamente invitadas por la Archicofradía de la Guardia de Honor del Sagrado Corazón de Jesús celebrarán una solemnísima Fiesta para despedir el año que termina y comenzar felizmente el Nuevo; dicha fiesta será el 31 de diciembre.

Sra. María Reboul viuda de Zorrilla, Camarera. —**M. Barquín**, Director.—**María Zorrilla viuda de Milagros**, Presidenta.— **Sra. Estela V. de Cañal**, vicepresidenta.—**Srta. Aurora Moutoulieu**, Secretaria.—**Sra. Mercedes D. de Deschapelles**, Tesorera.

PROGRAMA

Día 31 de Diciembre:

A las ocho de la mañana, misa de Comunión General para la Guardia de Honor del Sagrado Corazón, Asociaciones todas y demás devotos, como fin de año en el altar del Sagrado Corazón de Jesús.

A las nueve de la mañana, misa solemne con orquesta, Exposición de S. D. M. y sermón.

ARZOBISPADO DE LA HABANA

20 de diciembre de 1926

En cable últimamente recibido, la Santa Sede concedió, a petición del Sr. Arzobispo, que todos los fieles de la Arquidiócesis de la Habana puedan ganar el Jubileo visitando la Catedral.

Se puede confesar y comulgar donde se quiera y como este privilegio está dentro del concedido para las Asociaciones, basta visitar una vez la Catedral y rezar veinte estaciones a manera de Jubileo de la Porciúncula, o sea, entrando y saliendo.

Este privilegio no deroga los concedidos por la Constitución Pontificia, en que se extiende a todo el mundo la gracia jubilar; por lo tanto quedan en pie todas las facultades concedidas por el Sr. Arzobispo en su Circular sobre la extensión del Jubileo.

Y de orden de S. E. I. se publica.

Dr. Alberto Méndez.
Arcediano Secretario."

CABALLEROS DE COLON

Consejo de "San Cristobal de la Habana" 2590

La Habana Diciembre 24 de 1926.

Señor Gabriel Blanco,
Estimado amigo y hermano:

El día 26 del actual a las 7 y media a. m., se celebrará por este Consejo la fesitvidad de la Pascua, con una misa y comunión general en la iglesia de las PP. MM. Catalinas, calle 25 y 2, Vedado. Después tomaremos nuestro desayuno en un local del mismo convento en el cual está situada una escuela de niños; y terminado este, procederemos a repartir en el local en que nuestro Consejo tiene establecida una escuela catequista—35 y 2—(Pan con Timba)—300 raciones a otras tantas familias de los niños que asisten a la catequesis.

No tengo que encarecerle la importancia de estos actos, a los que asistirán por especial invitación nuestra los hermanos del Consejo de "San Agustín" núm. 1390, por lo que su presencia a ellos es esperada por su afmo. amo. y hmno. Santo **Sinjinis.**

Gran Caballero.

José Rodríguez.
Capellán.

CULTO CATOLICO PARA HOY

El Jubileo Circular en Jesús del Monte. En este templo celebran sus cultos mensuales las Asociaciones de Pajes del Santísimo Sacramento y la Pontificia.

En el templo del Corazón de Jesús a las ocho de la mañana, Comunión mensual reparadora en honor al Santísimo Corazón de Jesús.

A las nueve de la mañana, junta de Celadores. A las diez, Seisena a San Luis Gonzaga, G.

En San Francisco, a las siete y media de la mañana: primera Comunión del Catecismo y mensual del Vía Crucis Perpetuo.

A las nueve, misa solemne y sermón. A las dos y media de la tarde, institución de los Pajes del Santísimo Sacramento y distribución de aguinaldos a los alumnos de ambos sexos del Catecismo.

A las siete y media de la noche, la función mensual del Vía Crucis Perpetuo.

En la Merced, la Comunión mensual de la Federación de las Hijas de María de la Medalla Milagrosa.

En la parroquia del Carmen, por la mañana la función mensual de las Teresianas. Por la tarde, la del Niño Jesús de Praga.

En San Nicolás de Bari, la función mensual del Apostolado parroquial de la Oración.

En Jesús, María y José, la función mensual de la Archicofradía del Santísimo Sacramento.

En los demás templos, misa cantada y sermón.

CULTO CATOLICO PARA MAÑANA

El Jubileo Circular en Santa Teresa.

En los demás templos, las misas rezadas y cantadas de costumbre.

UN CATOLICO.

DIA 26 DE DICIEMBRE

Este mes está consagrado al Nacimiento de Nuestro Señor Jesucristo.

Jubileo Circular.—Su Divina Majestad está de manifiesto en la parroquia de Jesús del Monte.

La semana próxima estará el Circular en la iglesia de Santa Teresa.

Domingo. Infraoctava de Navidad. Santos Esteban, diácono, protomártir; Dionisio, carrtelita, Tósimo, papa, y Arquelao, confesores.

San Esteban, diácono, protomártir.

San Esteban, que tuvo la dicha y la gloria de dar el primero su sangre y su vida por Jesucristo, era judío de origen. San Epifanio cree que era uno de los setenta y dos discípulos de Jesucristo.

San Esteban defendió la divinidad de Jesucristo, en medio de Jerusalén, y en presencia de toda la sinagoga; predicó el Evangelio sin temor. En vano se armaron contra él el odio, el furor y la rabia de los judíos. Su amor a Jesucristo le hizo triunfar gloriosamente de todo; le amenazaron con la muerte, y se tuvo por el hombre más feliz del mundo en dar el primero su sangre y su vida por el que había dado la suya por su salvación.

La gloriosa muerte de San Esteban sucedió a fines del año 33, y fué llorada por todos los fieles.

SIEMPRE DURARAN.

El instinto de reverencia ha sido eclipsado por el de la actividad en el hombre y la mujer del Siglo XX. Las cosas viejas no son respetadas o conservadas, sencillamente por motivo de su antigüedad, y las cosas que ya no son útiles tienen que despejar el camino. Sin embargo, si el progreso no es inteligente, no será permanente. Siempre hemos de respirar el aire, beber agua y comer pan. Nunca se efectuará una modificación en las grandes necesidades de la vida y tampoco nos hace falta. No debemos formarnos la idea de que todas nuestras atesoradas opiniones deberán venir por tierra. Al través de toda eventualidad y peripecia, las cosas, que a semejanza de la **PREPARACION de WAMPOLE** han creado una reputación fundada en leales y buenos servicios, han de quedar permanentes. Para las Enfermedades Demacrantes, Linfatismo, Impurezas de la Sangre, que resultan en afecciones de la piel, etc., se ha granjeado la confianza de los médicos y del público en general, pues nunca deja de producir sus resultados. Es tan sabrosa como la miel y a la vez tan medicinal que sus efectos se hacen sentir desde la primera dosis. Contiene una solución de un extracto que se obtiene de Hígados Puros de Bacalao, combinados con Jarabe de Hipofosfitos Compuesto y Extracto Flúido de Cerezo Silvestre. El Dr. Amador Guerra, de la Habana, dice: "Siempre he usado con ventaja la Preparación de Wampole en las afecciones del aparato respiratorio." La original y genuina Preparación de Wampole, es hecha solamente por Henry K. Wampole & Cía., Inc., de Filadelfia, E. U. de A., y lleva la firma de la casa y marca de fábrica. Cualquier otra preparación análoga, no importa por quien esté hecha, es una imitación de dudoso valor. De venta en las Boticas y Droguerías del mundo.

PASCUAS Y AÑO NUEVO

Libros, estampas y efectos religiosos. Postales para felicitaciones, almanaques y otras novedades.

El mejor surtido de la Habana.

LIBRERIA

"LA BURGALESA"

Máximo Gómez (Monte) 23 Teléf M-1247

12485 6-d 22

"papá"

Lea Ud. mañana lo que le pasa a "papá" con sus dolores de cabeza y la

CAFIASPIRINA

el famoso analgésico que alivia rápidamente cualquier dolor, levanta las fuerzas y

NO AFECTA EL CORAZON NI LOS RIÑONES.

¡No olvide buscar mañana a "papá." Verá qué simpático!

BAYER

DEL REPARTO LAS CAÑAS

ON DIT

Cupido impera...

Dos jóvenes residentes en este reparto, pertenecientes a familias muy estimadas, son los protagonistas.

Son ellos: la gentil y simpática señorita S. G., una trigueña seductora...

Y él: A. D. P., apuesto y correcto "gentleman", empleado muy querido de los Ferrocarriles Controlados.

Cupos, que todo lo vence, hará que en breve este idilio que comienza, sea formalizado oficialmente, previa le petición de rigor.

Esta incógnita será despejada seguramente por nuestros lectores...

UNA BODA

Celebróse el sábado en el reparto Aldecoa.

Fueron contrayentes la agraciada señorita María Vázquez y el señor Ramón García Sierra y Jesús Maraña.

Una vez celebrada la boda fué espléndidamente obsequiada la concurrencia.

Entre otros, tomamos algunos nombres al azar:

Señoras: Dolores González de Entrena; Dolores Entrena de Peñeda; Carmen Entrena de Cimadevilla.

Señoritas: Aurora, Amparo y Esperanza Entrena, tres hermanitas sugestivas; María Luisa Gradelle; Carmina Delgado; Conchita Martí; Julia Abreu.

El cronista fórmula sus votos por la felicidad de los jóvenes desposados.

OTRA BODA

Contrajeron matrimonio el día 20, dos amigos muy estimados del cronista, la encantadora y angelical señorita Angelita Kemp y el conocido joven Agustín Porrún Suárez.

Una nutrida y selecta concurrencia testimonió su afecto a los novios, colmándolos de regalos.

Sirvióse un exquisito buffet.

Entre las allí reunidas, anotamos:

En primer lugar la gentil y adorable damita Luz María Porrúa, hermana del novio; Matilde Castillo; Herminia García; María González; Elena Fernández; Eufemia Fernández; Adolfina Gallego; Lucrecia Fernández; Amparo Gallego; la espiritual Minervina Cabrera y Carmen

Después de retirarse los desposados efectuóse un animado baile, que Fernández Martínez.

duró hasta altas horas de la madrugada.

Muy agradecidos a las atenciones tenidas por los familiares del novio para con el cronista.

Emilio Moliner.

ASOCIACION DE JUBILADOS Y PENSIONADOS DEL RETIRO CIVIL

Candidatura electa del Consejo Directivo de esta Asociación para el bienio de 1927 a 1928:

Presidente: doctor Juan Ramón O' Farril y Chappotín.

Vicepresidentes: primero: coronel y ex representante señor Lino Dou Aylón; segundo: teniente coronel señor Alfredo Nodarse; tercero: señor Marcial Hernández Lamy.

Secretario: señor Julio Martín y

Vicesecretarios: primero, señor Francisco Carvallo; segundo: señor José Fuentes Arrastía.

Tesorero: doctor Manuel Ruiz y Casabó.

Vicetesorero: señor Luis Simón Pietri.

Vocales: comandante José Elías Entralgo; licenciado Domingo Marín; doctor Juan José Soto; comandante, ex representante y ex secretario de Gobernación Manuel Sobrado; doctor Faustino Sirvén, ex representante; doctor José Joaquín Jiménez Ansley.

Suplentes: doctor Juan B. Valdés; señor Manuel Gil Delgado; señor Francisco de Torres; doctor Federico de Córdova; señor Manuel Romero; señor Eustaquio F. Betancourt.

¡Qué Chichón tan Formidable!

Esos son percances que pasan todos los días, pero que con MENTHOLATUM sanan rapidamente. Por eso las madres previsoras tienen siempre a la mano

UNA CREMA SANATIVA

MENTHOLATUM

Indispensable en el hogar

que calma el dolor y por sus propiedades antisépticas evita infecciones.

No tiene rival para quemaduras, enfermedades de la piel, dolores neurálgicos, catarros etc. De venta solamente en tubos y tarros de una onza y latitas de media onza. Rechace imitaciones.

MARCA REGISTRADA

MENTHOLATUM

PARA ELLOS Y PARA ELLAS

Por la Doctora HERMINIA PLANAS

SECRETOS DE UNA PARISIENSE.

CONOCETE A TI MISMA

Querida amiga:

Siempre he pensado que los efectos de la capa en el traje, para las mujeres de baja estatura, deben ser cortos, no más abajo de la cintura. Pero en el caso del traje de noche que mostramos, con el escote bajo, debe preferir no usar la capa, que de este modo luce más esbelta.

Suya afima,

Leticia.

COQUETERIA

Hoy el claro cristal de mi "coqueta"
mi blonda cabellera ha reflejado,
como un nido de luz, áureo y dorado,
que besa apasionado mi peineta;
una peineta de ámbar y corales
que ciñe el rubio nudo de mi pelo,
hebras de seda, que envidiara el cielo,
y que la luz desprenden a raudales.
Sonríe Febo en la estancia, jubiloso,
repiten las vitrinas sus reflejos,
multiplican mi rostro los espejos
y el corazón agítase gozoso.
¡Todo vibra en un canto de alegría!
el sol, con transparencias y colores,
me recuerda el amor de mis amores.
¡Este amor tuyo, que es la vida mía!

Lisette.

Helguinera.

Las preocupaciones, la vida desordenada, sin método para descansar las horas necesarias en un tranquilo reposo, originan en la mayoría de los casos esas arrugas que no tienen razón de aparecer ni aún en la más avanzada edad. En el caso suyo, que no concurren estas circunstancias, solo son explicables por el lamentable abandono conque usted ha tratado su cutis. En la época actual, con los adelantos obtenidos para el cuidado de la belleza y los procedimientos científicos que se emplean para conservarla y realzarla, no hay motivo alguno para que una joven con sus merecimientos y posición social haya llegado al estado que me confiesa.

Consuélese, sin embargo, por que su caso no es desesperado. Me atrevo a asegurarle que su cútis ha de recobrar la lozanía y frescura pérdidas si lo trata con la Boncilla en masajes que puede darse usted misma con las manos o aplicándoselo con la vibratoria eléctrica. Sus resultados beneficiosos habrá de observarlos desde la primera aplicación y no dudo que se sorprenderá al ver desaparecer rápidamente esas arrugas, que, con razón, pero por su culpa, tanto la inquietan.

Pida en una buena farmacia de esa ciudad el estuche completo de "Boncilla" y siga cuidadosamente las instrucciones del folleto que contiene.

H. Rivas.

Muy agradecida por su atención. Su primera pregunta queda contestada en otro lugar de este Consultorio. En cuanto a la segunsa, le recomiendo con la mayor sinceridad la peletería "O. K." en Aguila número 121. Tengo la seguridad de que por muy exigente que usted sea para calzarse elegantemente y sin gastar mucho, ha de agradecer esta recomendación sumándose a la muy numerosa clientela de esa casa.

El aire puro.

El mejor dormitorio donde quiera que el tiempo lo permita, es al aire libre. Pero si se ha de dormir en una habitación, como así se nos ha impuesto, procuremos que sea grande y bien ventilada. Las ventanas deben estar abiertas de par en par, y si es necesario, hasta clavarlas para condenarlas a quedar abiertas y no cerradas. No nos resfriamos por tener abundancia de aire fresco. Al contrario; el aire puro es la mejor cura para los resfriados, pulmonía y tuberculosis. El aire de la noche, es en muchos respectos, mejor que el del día, porque, especialmente, en las ciudades, contiene menos polvo e impurezas.

ASADO DE AVES Y CARNES

Prepárense las aves convenientemente, después de limpias, procurando atarles las patas y las alas, para que queden bien sujetas; haciéndose uso del fogón, cuando son aves pequeñas, tales como tojosas, pollos, codornices, gallinas, guineas, etc., en manteca con cebollas, pimienta, ajos, laurel y vinagre y se deja hasta que quede en su grasa; ahora bien, cuando sea ave mayor como el guanajo u otro por el mismo estilo, entonces se adereza convenientemente y se llevan al horno en su tártara.

Para aves y carnes en general síganse estas instrucciones en cada caso:

1o.—La pieza si se pone en el asador debe hallarse desde el primer momento cerca del fuego para que adquiera la superficie el calor necesario.

2o.—Aléjese gradualmente la pieza del calor para que se cocine poco a poco y una vez ya blanda acérquese otra vez al fuego para que tome color dorado.

3o.—Si la pieza se pone al horno son innecesarias las indicaciones primeras, pero debe procurarse que el horno conserve mientras dure la cocción el mismo calor y remover la pieza para que se cocine por igual

4o.—Los pescados deben ser cubiertos con un papel para que obtengan un color dorado y evitar que se quemen.

5o.—No debe usarse en ningún caso cazuelas de barro; prefiérase la cacerola de hierro o la tártara.

6o.—Antes de asarse una pieza deberá permanecer en adobo o en refrigeración 24 horas después de sacrificarla.

7o.—Cuando se ase una pieza al espiche debe procurarse que el brasero no levanta mucha llama y dar prudentemente vueltas a la pieza untándola con mojo y manteca. Se prefiere para esta forma de asador avivar la candela con hojas de guayaba cuyo aroma da un saber peculiar al asado.

8o.—Cuando en un asado entre el agua como factor principal, debe procurarse al principio pronta ebullición a fin de que por esa función física al continuar la cocción absorba la carne el jugo y las grasas e ingredientes que acompañan al asado.

9o.—Cuando vaya a asarse una pieza en barbacoa, que consiste en abrir un hoyo en la tierra, debe caldearse bien ésta antes y después de introducida la pieza tapar la entrada y conservar en la superficie brasas, a fin de que conserve el calor por igual.

10o.—Cuando vaya a asarse un pargo u otro pescado, debe procurarse que en la tártara haya suficiente cantidad de mojo y aceite y antes de colocar la pieza deben ponerse en el fondo unas ruedas de tomate para evitar que se pegue.

11o.—Hace muy buen efecto en una pieza asada la presentación de la misma y aconsejamos el uso de rebanadas delgadas de tocino encima de la pechuga, sujetas con un hilo, al llevar el ave al horno y en los pescados si son grandes deben introducirse en la boca, una jaiba blanda, u otro pequeño pescado, pero escogiéndose en calidad superior a la pieza que se asa.

12o.—Téngase mucho cuidado con la sal en cada caso pues de este ingrediente depende principalmente el gusto del asado.

13o.—No deben mezclarse en los mojos sustancias ácidas distintas, prefiriendo en todos los casos posibles la naranja agria al vinagre.

14o.—El orégano, comino, pimienta, hojas de laurel y especias análogas es conveniente mojarlos antes de ser usados, pues de ese modo dan al asado el jugo, aroma o sabor que se quiere.

15o.—Debe preferirse en todo asado el uso del carbón vegetal si se trata de piezas pequeñas, pudiendo tenerse en casas que tienen Cocinas de gas, un anafe preparado al efecto cuando haya que llenar esa función.

Gloria.

La casa "Venus" en Prado al lado del Hotel Pasaje recibe todas las semanas las últimas novedades en discos. Allí encontrará todos los "sones" que usted desea. Trate de cambiar su Victrola por una Ortofónica.

Si usted es aficionada a las canciones mejicanas, ha de encontrarlas en dicha casa. No deje de hacerle una visita y pedir la lista de todo lo nuevo que recibieron en estos días.

NO MAS CASPA NI AFECCIONES DE LA PIEL

CURA INFALIBLE CON EL JABON

"STERNES RENAISSANCE"

ANTISEPTICO PURO VEGETAL

DE VENTA EN FARMACIAS Y SEDERIAS

BIBLIOGRAFIA

POR J. B.

SAN ANTONIO, Año XVII. N. 23. Dcbre. 10 de 1926.

"Marianófilo", está en casa; bienvenido sea el culto Padre Mariano Andoni. Un abrazo, y a regocijarnos con sus clásicas y hondas enseñanzas desde "Vida Ambiente". Y un saludo afectuoso a los dos hermanosque con él llegaron a engrosar la benemérita grey franciscana.

"El acontecimiento musical" tiene en este número un eco bien recogido y bien merecedor de ser guardado, que no es cosa hacedera segundar la hazaña— no otra calificación merece —que los P. P. Franciscanos realizaron de darnos a gustar el Oratorio "Sanctus Franciscus" del P. Hartimann.

Del Congreso Eucarístico Nacional de Toledo trae el mensaje que para la beatificación de Doña Teresa Enríquez— la loca del Sacramento— presentó Fr. Andrés de Ocerín Jaúregui.

De una revoltosa y siempre malavenida con lo que de malo— y no poco— hay aquí de tejas abajo, Fray Jacoba publica una imprecación al poverello de Asís en la que pídele se apiade de nosotros, y lo hará si lo merecemos.

Lo demás basta con conocer sus títulos para darse cuenta de su valor.

He aquí el resto del sumario:

De la vida ambiente.— Jota Ese.
El espiritismo está de moda. — Salazar.
Corona de las diez estrellas. — P. de Cavia.
La Inmaculada de Murillo. P. Lopategui.
Antonio Coll y Pí.—E. Rosa.
Los niños de San Antonio.
La protección de San Antonio. Calzadilla.
Página femenina.— C. Hernández Calzadilla.
Notas quincenales.—Airuja.
Los cultos de la quincena.

RAZON Y FE.— Año 26 número 312 tomo 77. Fascículo 4. Madrid 25 de noviembre de 1926.

SUMARIO:

San Juan de la Cruz Doctor de la Iglesia Universal: A. Pérez Goyena.

El llamado "Manifiesto Internacional": M. de Maguregui.

Algo sobre el Infante D. Juan de Aragón y por qué renunció al Arzobispo de Toledo. A. Risco.

Crítica de nuestros conceptos espaciales: V. Gar-Mar.

El partido imperial en la elección de Paulo IV y los comienzos de la política religiosa de Felipe II. F. Rodríguez Pomar.

Crónica de China, Z. Aramburu. Noticias generales: España, A. Valle: Naciones de lengua española, A. Valle; Extranjero, N. Noguer.

Examen de libros: Krose-Sauren, Kirchliches Handbuch für das katholisch Deutschland: H. Gil, J. Carballo, Prehistoria Universal y Especial de España; A. Valle.

Bibliografía: Arte, Ascética, Historia, Literatura, Liturgia; Predicación; Sagrada Escritura; Sociología. Autores: Arquitectura; Silverio de Santa Teresa; Hildebrand; Mallié; Yela Utrilla; Reymont; Lagerlof; Wintersig; Gómez Roff; Ubach, Menar.

DR. PEDRO G. SUBIRATS. Los Treinta Dineros Leyenda. Morón 1926.

Con la leyenda publica el señor Subirats dos cuentos más titulados "Viernes Santo" y "De Yagua a Yagua".

Básase la primera en el pasaje bíblico de la venta hecha por Judas Iscariote y son los primeros cuentos cuadros de la vida del campo cubano; uno trágico que se cimenta en la transgresión de la cristiana costumbre de santificar el Viernes Santos entregándose a la meditación y al recogimiento, y es el último una jugarreta que un guajiro le juega a otro y la respuesta que el primer burlado hace de ella al amigo gracioso.

Si la leyenda y "Viernes Santo" están escritas con verdadero espíritu cristiano, con sincero afecto religioso, "De Yagua a Yagua" tiene el vivo matiz de las costumbres campesinas ingénuas y chocarreras.

Quiere significar lo expuesto que el librito del señor Subirats reúne interés y belleza. Interés en las tramas y belleza en su desarrollo literario. Un solo lapsus: en la "Leyenda y en la nota de la página 6. Dícese que la obra "Theatro d'el Orbe de la Tierra' se publicó en Amberes en 1612 por su autor Abzahan Cestello. Lo de Abzahan lo considero una errata, no así lo demás, pues la obra citada salió en 1588, y su autor lo fué Abraham Ortello (Abrahami Ortelli). La segunda edición sí lo fué en 1612 salida de la Librería Plantiniana de Juan Bautista Urins, Ioanes Baptista Urints.— Amberes MDCXII).

ALMANAQUE BAILLY BAILLIERE para 1927. Librería P. Carbón. Habana.

De la creciente importancia que de año en año toma esta verdadera agenda de la vida práctica dá medida el éxito que obtiene en todos los países de lengua española y particularmente en la Habana.

El siempre activo librero Pedro Carbón conocedor de esta preferencia de que goza la obra de Bailly Baillere ha sido el primero en recibirla y también agotarla. En verdad que bien lo merece por la suma enorme de datos que contiene; recetas, curiosidades, hechos del año en todas sus manifestaciones, descubrimientos muertos ilustres, viajes, etc., etc., sin tener en cuenta el calendario, santoral y hoja para cada día donde anotar los ingresos y los egresos; así como cuanto sea menester recordar para hacer un excelente papelen la vida social cada vez más exigente en cuanto al cumplimiento de lo que demandan las relaciones de cortesanía.

R. VELOSO Y Compañía.

Son los libreros que más se preocupan de traer a la Habana las últimas novedades europeas, y los que editan y buscan las mejores obras cubanas.

Siempre que necesite un buen libro, acuda a la

LIBRERIA CERVANTES

Galiano y Neptuno.

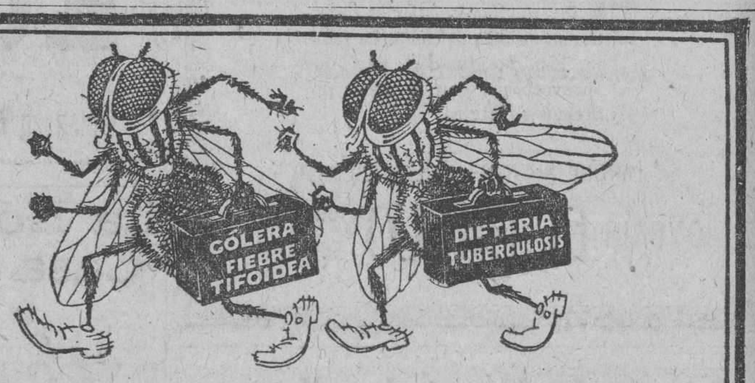

Las moscas son un vehículo de la enfermedad—Mátelas

¡MOSCAS, en todas partes! ¡Molestando constantemente, zumbando—moscas que traen en sus patas suciedad y enfermedades!

Las moscas son indudablemente los mayores enemigos de la salud humana. Viven en la inmundicie y traen microbios de muchas enfermedades al hogar. Las moscas contaminan todo en cuanto se posan.

Al cabo de años de investigaciones la renombrada empresa mundial, la Standard Oil Co. (New Jersey), E. U. A., ha perfeccionado un producto que ofrece un medio seguro y sencillo de exterminar las moscas.

Este producto es el Flit. Atomizando este producto se limpia una casa en pocos momentos de las moscas y mosquitos que traen la enfermedad. El Flit es limpio, fácil de emplear y ofrece toda seguridad. Extensas pruebas han demostrado que el Flit no mancha ni daña los tejidos más delicados.

Flit extermina los insectos que infestan la casa

Con solamente atomizar el Flit se exterminan las moscas, los mosquitos, las chinches, las cucarachas, las hormigas y asimismo sus gérmenes. Flit penetra en las hendeduras y rendijas en que se alojan y reproducen los insectos. Se puede también aplicar Flit sobre la ropa; mata las polillas y sus larvas que hacen agujeros en la ropa.

Para librar una casa de estos insectos dañinos basta aplicar Flit. De venta en todas partes.

STANDARD OIL CO. (New Jersey), E. U. A.

Distribuído por West India Oil Refining Co. of Cuba

FLIT

Marca registrada

DESTRUYE

Moscas - Mosquitos - Polillas - Hormigas - Chinches - Cucarachas

Muchos otros insectos y sus gérmenes que infestan el hogar

La lata amarilla con faja negra

3

M.E.C.D. 2016

SEDAS

FINISIMO CREPE METEORO

A $2.50 VARA

Es un crepé sumamente doble, de seda pura, en más de treinta colores distintos. No haga juicios de él por el bajo precio a que lo anunciamos, pues vale el doble.

CHALES

MANTONES, BUFANDAS ETC.

Acabamos de recibir una importante remesa de estas prendas tan indicadas por la moda actual. Vea algunos de los precios que ofrecemos:

Bufandas de jersey, estampadas, desde.	$ 0.90
Bufandas de seda, estampadas, para cuello. . .	$ 2.00
Chales de seda, primorosamente pintados, desde.	$ 4.00
Mantones estampados de seda RAYON, desde. .	$ 8.00
Mantones de seda pura, color entero, desde. .	$14.00
Mantones, totalmente bordados, de seda, desde.	$25.00

LA ELEGANTE

Dos casas con precios de almacén

MURALLA ESQUINA A COMPOSTELA Y NEPTUNO 48

Teléfonos A-3372 y M-1799

PARIS-VIENA

AVE. DE ITALIA, 102. TELF. A-2859

Se acerca el Año Nuevo

Ello supone una serie de compromisos sociales ineludibles. Para corresponder con todos, cuente con PARIS-VIENA, la casa donde siempre se encuentra el regalo codiciado bello y artístico, por un precio rozonable.

Si Europa lo produce Lo Tiene **París-Viena**

ZODENTA

DE INGRAM

LA pasta dentífrica ideal. Limpia y desinfecta todas las cavidades bucales. Absolutamente libre de substancias arenosas. Evita las caries. Purifica el aliento. Es suave y refrescante. Precio 30 centavos. De venta en todos los establecimientos.

Representantes:

ESPINO & CIA

ZULUETA 36½ Telefonos A-3897 Y M-8599. Habana

PARA LAS FIESTAS DE FIN DE AÑO

Nosotros tenemos una variedad única de calzado fino de noche, creado por el gran Bally, de Suiza. Más de 60 modelos desde $12.

PELETERIA DE LUXE
LA GRANADA
OBISPO Y CUBA MERCADO Y CO HABANA

La Congregación de Jesús Nazareno de Jesús María y el brillante reparto a 700 pobres

El día 24, ese tradicional día en que el mundo civilizado, recuerda el nacimiento del Niño Jesús tuvo lugar en el Parque de Jesús María un hermoso y bello acto verificado por la Asociación de Jesús Nazareno que radica en dicha iglesia y de la cual es presidenta la bella y distinguida dama señora Angélica Fernández de Sánchez.

Esa mañana tendió su sombra protectora sobre 700 pobres la caridad, esa virtud sublime y consoladora entre todas las virtudes, la figura más atractiva y bella que aparece sobre la tierra y que solo una religión como la católica puede producir tan benéficos y consoladores frutos.

Por ella el grupo de distinguidas damas y señoritas que forman la congregación de Jesús Nazareno de la parroquia de Jesús María, dejando las comodidades de su hogar, sus diversiones y sus alegrías, socorrieron las miserias ignoradas, enjugaron las lágrimas del infortunio y ejercieron esa caridad de manera admirable; porque la felicidad de la vida depende de que la sostenga la Fe; la halague la Esperanza y la anime la Caridad.

MISA DE COMUNION

A las 7 y media a. m. llegamos al Parque de Jesús María, a ese parque que nos trae a la memoria los días de nuestra juventud; en torno de él se agolpa un público numerosísimo; luce un artístico y bello adorno con banderas, guirnaldas y flores; en sus cuatro lados se ven amplias mesas artísticamente adornadas, en ellas se nota el gusto delicado de la mano de la mujer.

Nos reciben amablemente la Presidenta, y las asociadas Landelina Osorio Dubrocar, María Regla Brito de Menéndez, Sonia Ibañez, Jesusa F. de Fernández Criado y la encantadora Sarita Estrada.

Pocos momentos después llega el Excmo. Señor Arzobispo de la Habana Mons. Manuel Ruiz y el Gobernador de la Habana señor López.

Son recibidas estas personalidades por el párroco y directiva de la asociación; la banda de Beneficencia bajo la dirección del maestro Raluy que ejecuta una marcha.

Penetramos en el templo y allí vemos congregados numerosos pobres para asistir a la misa de comunión que dió principio a las 8 oficiando en ella Mons. Manuel Arteaga Provisor de la Metropolitana iglesia. Durante el acto nuestro estimado compañero Tomás de la Cruz ejecutó preciosos motetes al Dios de Amor.

Se acercaron a la Mesa Eucarística numerosos pobres.

EL DESAYUNO

Terminado el Banquete Eucarístico, fueron ocupando los 700 pobres lugares en 10 mesas artísticamente adornadas(sirviéndoseles chocolate, pan, bizcochos, panqué y bocaditos, etc...

Estos dos últimos donados por la casa Suárez ex-repostero de palacio, todo el comercio de la capital respondió de manera admirable para esta obra.

Bello espectáculo se presenta a nuestra vista, las 10 mesas completamente ocupadas y servidas por bellas damas y lindas señoritas, el astro sol derramando a manos llenas sus haces de luz, miles de pajarillos gorjeando en los árboles del amplio parque y allá en lo alto de la torre el signo redentor de la cruz, nos hizo meditar los beneficios que derrama la caridad cristiana sobre los que tienen fe.

Ciertamente aquel hermoso conjunto nos hizo ver que este reparto por su cuantía y por su forma es uno de los que más beneficios reportan todos los años.

Las mesas estaban servidas en la siguiente forma:

No. 1.—Lolita Quintana de Angones, Waldena Escobar de Crespo, Angelita Canosa de Sánchez Fuentes, Cuca Turró y Armantina Fernández Barroso, lucía hermoso decorado.

No. 2.—Guadalupe V. de Baños, María Teresa Escarra de Casaves, Piedad Romeu de Velasco, Dulce María Ruiz de Recio y la bondadosa María Regla Brito de Menéndez cuyo gusto delicado se observaba en el caprichoso adorno floral de dicha mesa.

No. 3.—Cristina Jiménez de Armand, que regaló todas las flores que lucieron en la mesa, obtenidas de su jardín El Clavel, Mariana Venero de Camps, Dulce María Jiménez de Ramón, y Luz Marina del Cueto de Rosainz, flores color café adornaban esta mesa con delicado gusto.

No. 4.—Angelita Vallente de Cabrera, Emelina Villagelú de González, Hodtensia Villagelú de Gárate, María I. Benjamín de González Mora y Herminia Villagelú.

El adorno estaba compuesto con rosas rojas y blancas, muy lindo.

No. 5.—Amparo L. de Llanusa, Rosa Más de Merino, Ofelia G. de Muller, Claudina Mimó de Pena, María del Pilar Codina de Muñiz y Blanca Tejada de Murias.

Azucenas y claveles adornaban esta mesa.

No. 6.—Herminia Fernández de Ardavín, Cuca Fernández de Pérez. Isabel Fernández de Parilli, María G. de Cachemaille, Mimí Ardavín y Carmela Acebal de Mediavilla; lucía un adorno de lirios y claveles, muy atractivo.

No. 7.—Rosita Rivacoba de Marcos, Titi Escobar la bella cantante, Amelia Izquierdo, Angelita Recio y la interesante Filomena Sánchez; guirnaldas rojas y blancas con profusión de flores la adornaban.

No. 8.—Carlota Valencia de Santos, Emelina Justiz de del Barrio, Dulce María Chacón de Salas, la atractiva Viuda Carmen Fraga Puente, Esther Guevara, María del Carmen de la Riva, Lolita Torres de Candia y su linda hija Lolita.

No. 9.—Andrea Carvalla de Méndez, Amparo Certeros de Pego, Adriana Certeros de Domínguez, Antonia Ros de Barroso, Lucila Barroso de Machín, y Herminia Aguirre.

Muy sugestivo el decorado de esta mesa.

No. 10.—María Luisa López, Josefina Dou, Concepción Gato de del Valle, la bella y joven dama Jesusa F. de Fernández Criado, Mina Saura de Carbonell, Luisa Heres y Carmen López, Gualdina Escobar de Crespo.

Muy artístico su adorno, entre las variadas flores se veían caprichosos claveles.

Mesa de Medicinas: Estaban a cargo de ella un atractivo grupo formado por las jóvenes Laudelina Osorio Dubrocá, Sonia Ibañez, Mercedes Velazquez de Echegaray, Vda. de Gelí y Paulita Núñez.

Un adorno formado de gladiolos y gardenias con varias plantas indicaba el trabajo delicado de Sonia Ibañez la atractiva señorita.

Mesa de Bebidas: Manuelita Gómez de Morales Coello, Petronila Gómez de Mencía, Narcisa Gómez de Espinosa y Sara Estrada siempre encantadora.

Mesa de Ropas: Julia Fernández de Cobo y Manuela G. de Díaz Silvera.

Mesa de Zapatos: Natalia Medimilla Vda. de Sau y María Luisa Sau.

Mesa de Lechón: Estela R. de Rodríguez Sigler, Clara Plata de Castillo y Margarita García de Salazar.

EL REPARTO

Terminado el desayuno se constituyó la presidencia formada por el Excmo. Señor Arzobispo, Mons. Arteaga, Párroco P. Vega, Gobernador señor López, Presidenta de la Congregación, Ofelia Rodríguez de Herrera, la señora del General Mendieta, la Secretaria Nicolasa Zabala de Llerandi y Hortensia y Lucrecia Aguilera.

Acto segundo dió principio el reparto recibiendo los pobres, un saco con arroz, azúcar, aceitunas, turrón, etc., además ropas, dulces, lechón, vinos y sidras, muebles, huevos y un peso a cada uno.

Se rifaron 5 premios extra.

Empezaron a desfilar aquellos cientos de pobres ante la presidencia dirigidos por las asociadas siguientes que trabajaron con especial interés: La Presidenta, Secretaria y María Regla Brito de Menéndez, Laudelina Orozco Dubrocá, Jesusa Fernández, Sara Estrada, Carmen Fraga y la linda Sonia Ibañez.

Cuidaron el orden el comandante Félix Pereira, el capitán Luis García Sierra y el teniente Jesús M. Barrios de la policía nacional con números a sus órdenes.

Asistieron los periodistas Gabriel Blanco, Tomás de la Cruz y Eugenio Blanco Villar. Asistió también nuestro estimado Administrador señor José Sobrino.

Amenizó el acto la banda de Beneficencia y otra de cuerda dirigida por Enrique Peña.

A las 11 y media cuando nos retiramos del parque quedaba el reparto en todo su apogeo.

El acto verificado el día de ayer por la asociación de Jesús Nazareno, además de ser una bella obra de caridad resultó un acontecimiento social.

Bien merecen un aplauso sus componentes por su hermosa labor, muy especialmente sus activas presidenta Angélica Fernández de Sánchez y su Secretaria Nicolasa Zabala de Llerandi.

No terminaremos sin dar las más delicadas gracias a las asociadas María Regla Brito de Menéndez, Laudelina Osorio Dubrocá y Sonia Ibañez por la cooperación prestada para esta información.

pVnfJuan a4u,D-a :u-Bio 12345 13

Lorenzo BLANCO

HABANERAS

Viene de la página CINCO

BODA

EN LA IGLESIA DE SAN FRANCISCO

En plena Navidad.
Una boda anoche.
Señalada para las nueve y media en la Iglesia de San Francisco.
Muy bonita la novia.
Estrella Sigarroa Martín.

Unida quedó su suerte en aras del más puro de los amores a la suerte del distinguido joven Carlos González Elcid.

Interesantísima lucía con las simbólicas galas de las desposadas la señorita Sigarroa.

A la elegancia de su toilette se asociaba la belleza del ramo de mano.

Todos la celebraban.

Encantadora!

El señor Antonio Sigarroa Navarro, padre de la novia, fué el padrino de la boda.

Y la madrina, la respetable señora Dolores Elcid de González Cabrera, madre del novio.

Testigos.

Por la linda Estrella.

El doctor Ramón Gutierrez Cruz y los señores Enrique G. Cintas, Adolfo Puig Ruanes y Pablo Gonzalez Cid.

Y por el novio, el licenciado Angel Justo Párraga con los señores Francisco Sigarroa Astorga, Juan M. Rosette y Oscar Sigarroa Martín.

Mis votos aquí.

Por la felicidad de los novios.

CLAUDIO BASTERRECHEA RU RU

Un día feliz.
De goces, de alegrías.

Será el de hoy para **Rurú**, lindo niño que es el encanto y la idolatría de sus padres, el eminente doctor Claudio Basterrechea y su esposa tan bella y tan gentil Piedad Zubieta.

En esta fecha, 26 de diciembre, cumple la edad de tres años el simpático y muy gracioso Rurú.

Dulce suceso.
Que será festejado.

Habrá para mi amiguito muchos juguetes y muchas satisfacciones.

Lo pasará alegremente.
Muy divertido.

EL ULTIMO COMPROMISO

El adiós del año.
Entre ecos de alegría.

Corazones felices que sonríen bajo las más puras e inefables emociones.

Reservada tengo para hoy la dulce nueva del último compromiso que registran las crónicas.

Muy interesante.
De todas mis simpatías.

Para el doctor José Antonio Arango, esto es, Pepín Arango, como todos lo conocen familiarmente, ha sido pedida la mano de la señorita Graziella Oliva.

Encantadora Chela.
Tan graciosa y tan bonita.

Gloria en la trinidad que con ella forman sus bellísimas hermanas Lila y Olga.

De su elegido, abogado joven, estudioso e inteligente, del bufete del doctor Diago, hay que hablar con los elogios debidos a sus excelentes prendas personales.

Por el doctor Francisquillo Arango y de la Luz fué hecha la petición a nombre de su hijo ante el padre de la gentil Chela, el distinguido caballero Lorenzo Oliva, caracterizado miembro de nuestra colonia italiana.

Lleguen estas líneas con un saludo hasta Chela y Pepín.

Saludo de felicitación.

Muy afectuoso.

(Continúa en la pág. NUEVE)

"EL SIGLO"

MUEBLES DE ARTE

Novedades en Lámparas y objetos para regalos

Visítenos e impóngase de nuestros bajos precios

O'REILLY Y HABANA

Teléfono A-6135.

Plata Fina

Calidad insuperable y original belleza son características sobresalientes de todos nuestros artículos de plata fina. Un conjunto inagotable de adornos y objetos útiles y prácticos forman la exquisita colección que presentamos. Juegos para café y té, servicios completos de cubiertos en lujosos cofres y muebleritos, juegos para el tocador, escribanías, portaretratos, bandejas lisas y repujadas, cajas para tabacos, ceniceros, juegos para niños, centros, floreros, etc. etc.

La Casa Quintana

LA CASA DE LOS REGALOS

VESTIDOS

selecto surtido de modelos de belleza escepcional, para las fiestas de principio de año.

ABRIGOS

de Tarde y Noche

SOMBREROS

Terciopelo, Fieltro y Taupé, un surtido muy extenso en modelos de gusto exquisito.

CORSETS, FAJAS Y BOLSAS

una gran variedad en formas y colores.

ARTICULOS PARA REGALOS de Pascuas y Año Nuevo. Todas estas novedades pueden ser adquiridas en la casa de

Mlle. Matilde Cumont. Prado 88 y 86

12797 26 29.

Sumario de los Lunes de

LA CASA GRANDE

MAÑANA, siguiendo la costumbre de todos los lunes, ofrecemos a nuestros estimados favorecedores un interesante conjunto de artículos a precios excepcionales de reclamo, entre los cuales figuran los siguientes:

Medias,
Calcetines,
Franela,
Sarga de algodón,
Crepé estampado,
Sarga de lana,
Tafetán "gro",
Astrakán,
Crepé Flat,
Tissú de metal,
Terciopelo,
Seda brochada,
Camisas de noche
Camisa pantalón,
Vestidós,
Sweaters,

Chales,
Estambre,
Flores,
Adornos,
Aplicaciones,
Guarniciones,
Miniaturas de esencia,
Agua de Colonia,
Objetos para regalo,
Bolsas,
Juegos de mantel,
Frazadas,
Toallas,
Sombreros,
Ajustadores,
Fajas,

"LA DICHOSA"

COMPAÑIA CENTRAL

Obispo y Compostela. Teléfono: A-6770. Apartado 748.

HABANA.

Números a la venta para el sorteo de Diciembre 31:

103	1524	3133	6428	9216	12044	15334	18044	21015	23003
121	1666	3312	6512	9917	12113	15335	18141	21023	23008
126	1777	3315	7025	10017	12218	15416	18151	21044	23021
131	2006	3414	7115	10066	12315	15419	18213	21112	23033
132	2117	3514	7222	10324	13002	15455	18528	21113	23141
146	2213	3525	7229	11024	13006	15655	18555	21115	23222
215	2244	4003	7235	11029	13023	15666	19032	21133	23311
317	2313	4008	7316	11032	13126	16022	19115	21383	23411
325	2315	4119	7317	11044	13223	16133	19125	21555	23423
3[illegible]	2415	4122	7888	11121	13234	16313	19316	22013	23823
1023	2416	4222	8019	11122	13303	16333	19555	22014	24004
103[illegible]	2428	4314	8113	11147	13422	16421	19666	22213	24008
1112	3004	4326	8219	11219	13888	16999	19888	22215	24113
1113	3010	5014	8313	11227	14017	17025	20007	22218	24115
1141	3034	5036	9003	11313	14321	17113	20008	22220	24118
1318	3035	5121	9122	11413	14411	17231	20012	22223	24213
1333	3048	5133	9129	11414	14788	17888	20027	22226	24313
1419	3114	5221	9141	11688	15313	18007	20212	22444	24222
1421	3119	6133	9214	12003	15326	18026	20415	22888	24411
1517	3121	6333	9215	12022	15331	18052	20444	22913	24414

Al recibo de $29.00 por billete, serviremos a cualquier punto de la República el número que se elija; admitiendo en pago billetes premiados, cheque intervenido o giro postal a la orden de COMPAÑIA CENTRAL.

A los revendedores pidan cotización, que tenemos precios especiales a base de contado.

Administramos Colecturías. Compra-venta de Cargaremes.

Absoluta seriedad en todas nuestras operaciones.

12696 4d 23

MORA, PELUQUERO

El muy conocido EXPERTO PELUQUERO en CORTE de MELENAS, TINTURA y ONDULACIONES que se ha dedicado exclusivamente a DOMICILIO.

Le desea a su numerosa y distinguida clientela FELICES PASCUAS y PROSPERO AÑO NUEVO.

MORA, PELUQUERO, Teléfono X-1107

12423 14, 16 18 20 22 26 28 30

ECLADOR

BRILLO PARA LAS UÑAS

Inalterable, dá brillo y color: una aplicación dura 8 días y resiste al agua. Tonos: Rojo, Rosa y Rosa-Pálido. Un estuche para el uso de 6 meses. Fluído de Oro. Loción para poner los Cabellos Rubios. No es Tintura. (Ambos productos son Franceses).

Fabricante: J. LESQUENDIEU-París.

Agentes: F. LEROY y CIA. Apartado 1143. Habana

Lámparas de Bronce

y bronce con seda para comedor, estilos elegantes y nuevos, gran variedad a PRECIOS ECONOMICOS.

LA AMERICA

AVE. DE ITALIA 113. (GALIANO)

M.E.C.D. 2016

La Moda en Paris

POR PAULINA DE LACALLE

Paris, 7 Noviembre.

Las aficiones sportivas de Francia han experimentado en los últimos tiempos un gran desarrollo bajo el influjo de los ruidosos éxitos de algunos de sus hijos. Carpentier, Suzane Lenglen y René Lacoste han hecho más por el desarrollo del sport en Francia que toda la intensa propaganda que por muchos años han venido haciendo los

No. 1: Suzanne Lenglen. Ensamble de Marrocain azul muy claro

defensores del sport basándose en su indiscutible conveniencia para el desarrollo corporal y por ende para el perfeccionamiento de la raza.

En el mundo femenino del sport dos figuras atraen hoy la atención general con fuerza incontrastable, Suzane Lenglen y Hellen Wills cuyas acciones y movimientos dentro y fuera de los courts son seguidas con interés por las innumerables mujeres que, en el mundo entero cultivan hoy el sport.

Ahora bien. Hasta que punto puede ser influenciada la moda por esas dos personalidades como consecuencia de la atención concentrada sobre ellas? Las competencias jugadas en la Riviera el último verano entre Suzane y Hellen y la entrada de la primera en el tennis profesional bajo contrato en los Estados Unidos ha elevado el interés de las tennistas del mundo hasta un grado inconcebible y muchas jóvenes más estaban tomando el tennis con enor-

No. 2: Helen Wills. Elegante vestido de muselina de seda

me afición, tal vez en la esperanza de llegar a ser algún día las sucesoras de las actuales estrellas. Este interés se manifiesta en la mayor venta de vestidos para tennis y la inclinación general de toda mujer joven hacia los vestidos estilo sport. Prueba más eficiente que ninguna es el hecho de que absolutamente todas las colecciones de las grandes casas de costura dedican gran atención a este género de vestidos y alguna llega hasta darle atención preferente como tuve ocasión de deciros al hablar de Jean Patou.

Como es natural, todos los vestidos de sport se parecen más o menos. Sencillez de líneas, durabilidad y elegancia son siempre necesarias, ya consista el sport en pasear el perrito por el Bois de Boulogne o en jugar un set en el "Vedado Tennis Court". El vestido de tennis, sin embargo, tiene varios pequeños detalles que le son esclusivos; debe ser blanco, lavable y debe de permitir amplísima libertad de movimientos. Si es de los llamados de dos piezas estas deben de estar cosidas una a otra para que el vestido pueda moverse libremente arriba y abajo sin obstrucción en la línea de la cintura. Caso de tener mangas éstas deben de ser muy cortas y con sisa amplia para facilitar el libre juego de los brazos. No es práctico ni de buen gusto el que estos vestidos tengan adorno de ninguna clase; un monograma o un pe-

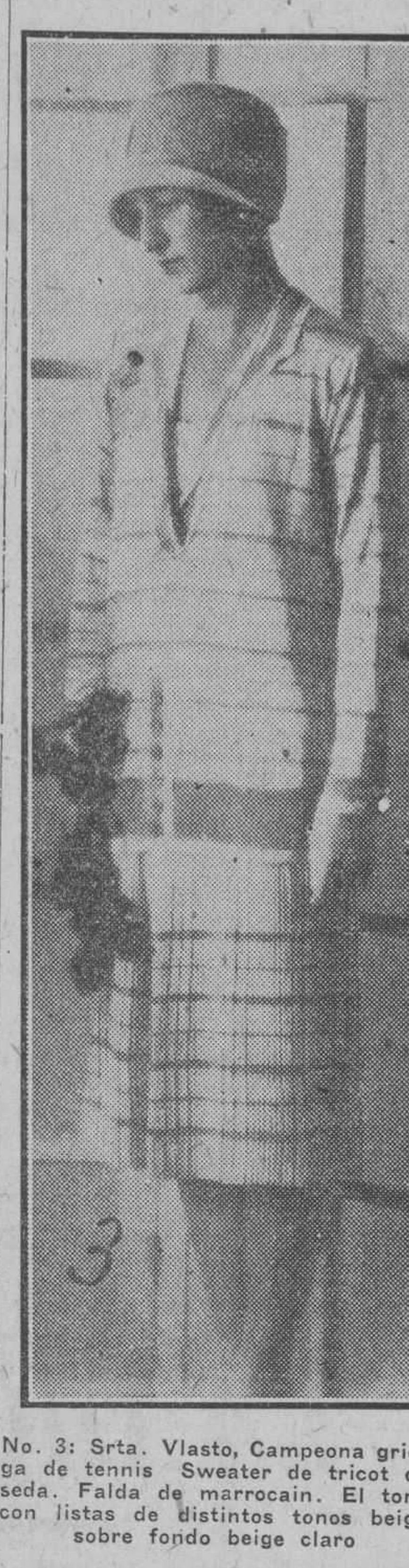

No. 3: Srta. Vlasto, Campeona griega de tennis Sweater de tricot de seda. Falda de marrocain. El tono con listas de distintos tonos beige sobre fondo beige claro

queño motivo personal o social, bordado, es el único adorno apropiado.

Ls retratos que ilustran esta crónica son de las campeonas de tennis de Francia, Estados Unidos y Grecia vestidas por Jean Patou quien ha tenido la amabilidad de obsequiarme las fotos de referencia.

Indudablemente que la falda corta tiene muchas ventajas bajo el punto de vista de la higiene y la comodidad, pero en ocasiones resultan embarazosas por quien las usa por que obligan a un constante cuidado y una gimnasia especial para que no dejen ver más de lo que correctamente puede enseñarse. Así ocurre, por ejemplo, cuando estamos en un balcón o una tribuna o cuando nos sentamos en un lugar muy concurrido. Y sobre todo el sport es muy propicio para indiscreciones involuntarias.

Esta misma semana una de las casas más acreditadas ha presentado en su colección de Media Estación un modelo muy original de vestido de sport destinado a remediar este inconveniente. Se trata de un vestido de dos piezas cuya blusa se prolonga por debajo de la falda hasta terminar en una especie de culotte o pantalón que se abrocha y cierra herméticamente.

PAULINA

Nota:—Dirigid vuestras consultas sobre modas a:

Madame Paulina de Lacalle-35-Rue de Lyon, París, (12o.).

El franqueo para Francia es de cinco centavos.

GRONICAS GHILENAS

DEFENSA DE LA RAZA.—DE 35% A 20% HA BAJADO LA MORTALIDAD EN CHILE.—DE LA HABANA VIENE UN JAZZ A SANTIAGO.—TRANVIAS COMO EN NUEVA YORW, DANCINGS, BATACLANERIA, COMICOS MEJICANOS, CABARETS DE LUJO, CORREOS AUTOMATICOS, LA SANTIAGO COLONIAL SE VISTE DE BATACLANA.—CHOCAN DOS AEREO PLANOS MILITARES PRODUCIENDO CUATRO NUEVOS MARTIRES DE AIRE Y SIN EMBARGO SIGUE EL BAILE.—CUATRO NIÑOS CHILENOS EN AVENTURAS FOLLETINESCAS DE BIOGRAFO.—CHILE NO UIERE UN GIBRALTAR Y UN TANGER EN SUDAMERICA POR ESO RECHAZA LA INTERNACIONALIZACION DE ARICA.—CONFEDERACION ECONOMICA IBERO AMERICANA SERIA LA SALVACION DE AMERICA DICE EL POLITICO CHILENO YAÑEZ.—EL PRESIDENTE DE LA REPUBLICA ACUSA A LOS DIPUTADOS DE VIOLAR LA CONSTITUCION —EL MINISTRO DE GUERRA CHILENO ACONSEJA QUE SEAN APOLITICOS. —FERROVIARIOS ARGENTINOS A LAS FIESTAS DE LOS FERROVIARIOS CHILENOS.—SON LOS OBREROS HISPANO AMERICANOS LOS QUE HARAN EL MILAGRO DE LA VERDADERA UNION ENTRE SI DE LOS PUEBLOS AMERICANOS DE UNA MISMA RAZA.—UN TREN COMERCIAL CHILENO, SE PIENSA LLEVAR HASTA CUBA EN EXPOSICION INDUSTRIAL.—CROMOS DE LA FARANDULA DE LA VIDA.

(De nuestro Corresponsal en Chile)

Una escrupulosa estadística sanitaria recién publicada, demuestra que desde que se ha puesto en vigencia en Chile, el código sanitario, de manera enérgica cumplido, la mortalidad, que era del 35 por ciento, ha bajado hasta apenas alcanzar hoy, al 20 por ciento, habiéndose desterrado enfermedades como el tifus y la viruela, que antes en algunas épocas del año, llegaron a preocupar bastante a las autoridades sanitarias.

De la Habana se trae contratado un Jazz Band, que iniciará sus tareas en el fantástico cabaret de lujo llamado El Pavo Real, que este verano hará las delicias de los numerosos turistas y veraneantes argentinos, que vienen todos los años para esta época, aprovechando las rebajas del internacional trasandino cabaret instalado con fuentes de aguas de colores, bailes de carnaval y otras diversiones, en el pintoresco Janiculo Chileno, el Cerro de San Cristóbal, a quinientos metros de altura sobre la ciudad, entre flores, parque zoológico, tranvía funicular, carreteras para autos, teniendo al frente la eternamente nevada cordillera de los Andes, en esas noches placenteras d verano, azules, rientes y con semejante espejo de plata, donde se improvisan excursiones de skis como en Noruega!

Han comenzado a ponerse en circulación los nuevos y lujosos coches salones de tranvías, traídos de Norteamérica, iguales que los mejores que circulan en Nueva York, en lugar de los sucios y antiestéticos tranvías de irregular circulación que hasta ahora aún quedan funcionando como vergüenza de esa Compañía Inglesa.

Sobre los rascacielos de diez pisos, se han instalado, como en algunos parques y en las calles centrales de la ciudad, varios restaurantes de lujo llamados dancings y cabarets, donde se baila interín las comidas, como en los mejores establecimientos similares de más lujo de Europa y Norteamérica, mientras en los teatros se disputan la complacencia del público varias compañías españolas, argentinas y mejicanas, de comedias, sainetes y bailes y variedades, aparte de las nacionales y de la plaga y competencia de los numerosos cines, que convierten a ésta, antes tan seria y comedida ciudad colonial, en una pizpireta y pícara Bataclana, de juglarescos atavíos y de alocamiento arlequinesco.

Se están iniciando los trabajos para instalar los correos automáticos, internos, al estilo de los mejores servidos que hay en las grandes ciudades europeas(es decir, que Santiago, la capital de Chile, tan estratégicamente y con arte establecida por los Conquistadores de Pedro de Valdivia, en este valle amplio y hermoso del Mapocho al pie de la Cordillera, se está convirtiendo por sus adelantos y progresos en una de las capitales más bellas y adelantadas de Sud América.

Por desgracia, no todo son risas y alegrías, cuando menos se piensa, hinca el diente la asesina e implacable para, a hurtadillas, arrancar lágrimas de dolor, como ahora, que maniobrando una escuadrilla de aviones militares en la escuela del Bosque, cerca de Santiago, en preparación de las maniobras que debían realizar en el curso, que para Generales y Coroneles se están haciendo tanto en mar como en tierra, dos de estos aviones, en una maniobra de abrirse en abanico, a causa de una ráfaga de viento, chocaron uno contro y ambos se precipitaron al suelo desde quinientos metros de altura, pereciendo los pilotos tenientes Ibáñez y Castro y los mecánicos y sargentos Verdugo y Hurtado, cuatro víctimas de un momento, jóvenes pues ninguno contaba más que desde veinte y dos a treinta años. y eran de los más aventajados y expertos pilotos de la aviación militar chilena.

Recogidos los cadáveres de estos héroes del aire y amortajados, el teniente aviador Urzua, se remontó a los aires, comisionado por sus compañeros, para evolucionar en la misma forma y en el mismo sitio donde acababa de ocurrir la catástrofe, de estos aviadores, para así ahuyentar y derrotar al chuncho o sea a la mala suerte o jettatura, como en el entierro, arrojaron flores maniobrando arriesgadamente a pocos metros de altura del entierro de sus compañeros, mientras toda la guarnición de Santiago, cinco mil hombres y delegaciones de marina, policías, carabineros, scouts, bomberos y numerosas autoridades y todo Santiago en pleno, tributaban a los despojos de estos mártires el sentido homenaje de su simpatía y admiración, mas cuando es la primera vez, que en Chile ocurre desgracia de ese monto e importancia. Sin embargo, al día siguiente se practicaron las arriesgadas maniobras militares aeronáuticas que se preparaban y todos emulaban en acrobacias peligrosas, demostrando que, lejos de amedrentarlos es un aliciente, para mantener vivo y latente los prestigios militares de Chile.

Cuanto se diga, sobre la perniciosa influencia de las películas inexcrupulosas especialmente yankis, es poco, porque día a día se suceden casos que denuncian esto bien a las claras, a veces con caracteres chuscos como el presente.

Cuatro niños de doce años el mayor, alumnos del Instituto Nacional de Santiago, juramentados entre sí, acordaron fugarse del Colegio y de sus casas, para ir a caballo desde Santiago por Punta Arenas y la Patagonia a Buenos Aires y desde allí a otros países y para el efecto, compraron revólvers, puñales, cantimploras, mantas, bandoleras, una carpa de campaña, y entre otras cosas más, una mula, esperando adquirir los cuatro caballos aperados que necesitaban y para estos gastos echaron mano de sus ahorros en la caja, liquidando sus libretas; esto descubrió el plan, pues la madre de uno echó de menos esa libreta de ahorros y viendo que no podía obtener del chico, le dijese en qué había gastado los quinientos pesos que ahorrados tenía, lo confió al Inspector General del Colegio, quien apremió al chico y éste entonces confesó el plan y el de sus compañeros, los que también atemorizados, declararon que como en las películas, ellos también se habían creído héroes de leyenda y nuevos conquistadores y se habían propuesto realizar esa hazaña y habían adquirido esas armas para reñir duras batallas con las fieras y con los hombres a veces más fieras que las fieras, habiendo terminado aquí, tan chusca página infantil de folletín pelicurero.

Aparte de nuestra nacionalidad de español, que bueno es se sepa, para convencerse de nuestra neutralidad e imparcialidad de observadores, sobre el terreno, en estos palpitantes problemas de fronteras que dividen al Perú, Chile y Bolivia, países los tres, en que hemos vivido y hemos estudiado sobre el terreno y a los que como españoles, estimamos como hijos de nuestra raza, como escritores observadores, que no por haberla tenido que enseñar en Colegios de Buenos Aires y Chile sino por nuestra propia condición de observadores y de escritores, conocemos la historia general de América y particular de cada país y la seguimos con interés y cuidado, por precisarla no pocas veces, en nuestros trabajos y nuestros libros, que dicho sea de paso, no han merecido desmentido hasta ahora a los que con imparcialidad discreto de criterio, como nosotros, también conocen estos países y les interesan y estiman por igual.

Chile oficialmente, acaba de informar a las Naciones, después que en marzo le hizo saber bien terminantemente a la Casa Blanca, que no admite ni admitirá jamás la internacionalización de Arica, porque no quiere ni debe tolerar que Arica sea un Gibraltar en Subamérica y Tacna y Arica un Tánger en América, ya que ello envuelve un gran peligro para la América y otro mayor para la seguridad del Norte de Chile, máxime cuando Chile, en los 46 años de ocupación de ese territorio, que le confirió el tratado de Ancon, después de haberlo tomado militarmente por la guerra del Pacífico, convirtió a esas míseras y abandonadas aldeas de indios, en hermosas poblaciones industriales y comerciales de población cosmopolita que fomenta más el ferrocarril chileno de Arica a la Paz Bolivia y en ello ha gastado miles de millones, como puede constatarse de los estudios comparativos que hemos hecho personalmente visitando esos territorios y compulsando los antecedentes históricos de sus viejas municipalidades y archivos. Ante los peligros y complicaciones que en la práctica están dando Gibraltar y Tánger en Europa, y que notorios y bien claros están a los que no siendo miopes o mal intencionados, quieran imparcialmente juzgar la situación semejante de Arica para Chile y de Tacna y Arica para la América especialmente para la del Sur, no se le puede ocultar, lo acertado de Chile a resistirse y no aceptar semejante peligrosa y nada resolutiva solución de ese conflicto, que creemos, tal como hoy se presenta, tendrá que dejarse librado al tiempo, pues por el momento no se atisba ninguna solución una vez abandonada tan lamentablemente, la única legal, la de que los habitantes actuales del territorio, que son los únicos llamados en justicia a elegirse el Gobierno y Nación a que quieren pertenecer se eligieran esa nacionalidad.

El Ex delegado de Chile a la Liga de las Naciones, don Eliodoro Yáñez, concurriendo a las opiniones de otros estadistas americanos, aboga en la prensa chilena, porque se llegue a un acuerdo entre los países (que el primero llama América latina y después Ibero Americana y América Española, incurriendo en esto como otros en la extravagancia de un latinismo falso antihistórico y antiracial como lo demuestra su inseguridad al llamar después Hispaño América, que es la verdadera, la real y substantiva denominación de la América, que España y solo España, descubrió, conquistó y colonizó, ya que Portugal es Ibérico como España y Haití fué de España hasta que siglos después la vendió a Francia) Americanos de una misma raza, sangre, idioma y religión, para concertar una unión Aduanera, comercial, industrial y monetaria, que sea el primer jalón para otros acuerdos de índole semejante, políticos y sociales, que nos lleven a la Confederación de los Estados Unidos de Hispano América, antes que ellos caigan bajo la absorción de los Estados Unidos de Norteamérica o los presuntos Estados Unidos de Europa. Esto acercará a los pueblos y los dará a conocerse unos a otros y por ende a amarse, dilucidar entre sí, sin ingerencias extrañas involucradoras, sus diferencias que no son tan imposibles que no se puedan solventar fácilmente entre sí y por último a esa tan anhelada Unión de Estados de una misma raza e idioma, que concibió Bolivar y que tarde que temprano tendrá que hacerse como única salvación si no queremos perder nuestra independencia y volver a ser colonias esclavas de razas no solo distintas a la nuestra sino que aun más, nuestras enemigas.

La politiquería esa gangrena, que ha traído en Italia, España, Grecia, Polonia, Rusia, Turquía, China y se avecina en otros países de Europa y de América, como Perú, Venezuela y otros, la dictadura salvadora y de orden, y que en Chile con las últimas revoluciones sin sangre que realizó este ejército tan abnegado y patriota se crean ya desterradas, están volviendo con más furor y peligros que, antes a resucitar y entorpecer la vida nacional.

Los ataques al ejército en la Cámara de Diputados, obligaron al Ministro de la Guerra, a verse obligado a exigir responsabilidades a esa Cámara, incidente que patrióticamente se solucionó con un desagravio al ejército y armada, hecho por el patriotismo de esa Cámara.

Hoy día vuelven los mismos elementos politiqueros a poner de frente a esa Cámara contra el Ejecutivo, negándole la aprobación de los presupuestos del 1927 después de lo mucho que retardaron y estorbaron el presupuesto de 1926, bajo el pretexto de que el ejecutivo no financió ese presupuesto y negándose ni a discutir tan solo los prectos anexos con que el Gobierno financia ese presupuesto.

Esta peligrosa y anómala situación, obligó al Presidente de la República, a acusar a esa Cámara joven, de haber violado el número 4 del artículo 44 de la nueva Constitución, haciéndole recordar, que si el Presidente de la República en el último Mensaje a las Cámaras prometió no exagerar las atribuciones, que la nueva Constitución le confiere, tampoco prometió abdicar de ellas, en forma que más tarde no fuera posible ejercitarlas con la laxitud que las circunstancias aconsejen: se refiere entre otras, a la facultad de disolver esa Cámara si es necesario.

El Ministro de la Guerra, coronel Ibáñez, aconsejó al Presidente de la República la renovación total del actual Gabinete, por otro más enérgico y sin compromisos de partido, para resolver los graves problemas internos, entre ellos, impedir la descarada propaganda comunista y exaltada, que hacen algunos diputados exaltados amparados con la inmunidad parlamentaria y que más tarde puede obligar a graves medidas que conviene evitar a tiempo, esperándose, que la cordura y sensatez de los hombres de más influencia, solucione de una vez este divorcio de la Cámara de Diputados y el Ejecutivo en provecho del progreso del país.

Conmemorando el 72 aniversario del primer ferrocarril chileno que corrió entre Serena y Caldera, a estas fiestas invitados vinieron obreros ferroviarios argentinos como principio de ese intercambio de relaciones y visitas de los obreros Hispano americanos entre sí, como hace años lo hicieron obreros peruanos a Chile y chilenos a Lima y que de fomentarse como se debiera, traería la verdadera paz americana y la verdadera unión de pueblos americanos de una misma raza e idioma que más que todo pueden realizar los obreros, que están libres de los compromisos políticos y de conveniencia, por eso es de felicitarse y ha producido en la Argentina tanto entusiasmo y afecto a Chile, los agasajos triunfales que a los obreros argentinos se les está haciendo por todos en Chile.

Se está preparando un tren exposición comercial, industrial y social chileno que recorrerá Argentina, Uruguay, Paraguay, Brasil y Bolivia y se piensa llevar después desde el Ecuador, Méjico hasta Cuba con el fin de dar a conocer los adelantos y progresos de la industria chilena y establecer intercambio de unos países con otros, idea que es bien acogida y a la que se le está prestando toda clase de ayuda con el fin de que se pueda llevar a la práctica lo más pronto.

El inspirado y talentoso charlador literario español, Federico García Sánchiz, después de su tournée por Argentina y Uruguay, ha hecho una magnífica temporada en los teatros de Chile y se dispone ya a continuar su peregrinación de arte por estos países hasta llegar a Cuba y volver de ahí a España.

Es una flauta mágica, que lleva en sus sonatas, toda la dulce poesía de las más bellas impresiones de viaje, bordando con lentejuelas esos cuadros deslumbrantes que ponen un rayo de sol entre el claro luminar de los mares y lagos azules, de los jardines fantásticos incendiados de luminarias de flores exóticas y de las castas noches pecadoras de luna en los alcázares medioevales, de los Daimios de Kioto, de los indostánicos Príncipes de la India, de los Duces de Venecia ensoñadora, de los Cármenes de Granada y el Guadalquivir y de los cabarets de Madrid y París, salpimentados por la nota ingeniosa, la agudeza sutil y el chiste espiritual y bello, que prende una tela de araña en el corazón de las mujeres y una chispa de fuego y entusiasmo en esos ojos hechiceros, alentando a este juglar, que va derramando las perlas de su ingenio por este pícaro y atormentado mundo de la farándola de la vida.

J. Fernández Pesquero.

UN JUEGO DE POCKER

Los vigilantes números 549 J. Alvarez; 135 C. Fernández y 980, delegados especiales a las órdenes del inspector del Primer Distrito, comandante Eusebio Rivero, sorprendieron ayer en el taller de lavado sito en Aguila, 89, a varios asiáticos, que se hallaban sentados alrededor de una mesa jugando al juego denominado pocker.

En los momentos de la sorpresa, algunos de los jugadores se dieron a la fuga, siendo detenidos por los referidos vigilantes algunos de ellos, los que dijeron nombrarse Alfonso Orio, vecino del lugar de la sorpresa; Makasar Chio, de San José, 30, habiéndoseles ocupado en el acto un tapete blanco, una baraja francesa con cincuenta y dos cartas y veintitrés pesos treinta centavos en efectivo.

En la estación de policía ante el oficial de guardia prestaron declaración, haciendo todos sus descargos, y el Makanar Chiu dijo que él no jugaba, que llegaba en los momentos de la sorpresa y que quienes jugaban eran los demás asiáticos.

Los demásá detenidos manifestaron que es cierto que estaban jugando; pero que no jugaban interés pues sólo lo hacían para pasar el rato.

A los detenidos se les exigió fianza de cien pesos para gozar de libertad, la cual prestaron, quedando citados para comparecer ante el juez correccional de la Segunda Sección, el lunes, a las ocho de la mañana.

LEGITIMA
EVIAN = CACHAT
LA MAS EFICAZ AGUA DE REGIMEN
AL POR MAYOR
DROGUERIA "SARRA"

INGLATERRA PREPARA SUS RUTAS COMERCIALES DE DIRIGIBLES

LONDRES, diciembre 24—(B.W.S.)—El capitán Fellowes, director en el Ministerio del Aire del desenvolvimiento de las rutas de dirigibles, saldrá dentro de pocos días para actuar de consejero experto en los Dominios que tienen el proyecto de establecer bases para los mismos, en conexión con el plan de servicios propuesto a la última Conferencia Imperial por el ministro Sir Samuel Hoare, siendo la parte principal de su misión señalar el sitio para la base de Bombay, que solicita la junta aérea de la India.

Tres peritos más en estas cuestiones se hallan preparados para desarrollar sus actividades en la misma forma, el Mayor Scott, que ha prestado grandes servicios como piloto y es actualmente el oficial encargado de la escuadra-aviso de dirigibles; Mr. Colmore, subdirector a las órdenes del capitán Fellowes; y el mayor Sydney Nixon, que ha llevado a la práctica el diseño de las estaciones en el Cairo y Karachi.

-SANGRE=SANA-
VIGOROSA
YODO=TÁNICOS.
JARABE VINO SARRÁ.
ESCRÓFULAS GANGLIOS.
SARRÁ
BUENAS FARMACIAS

SUSCRIBASE Y ANUNCIESE EN EL DIARIO DE LA MARINA

CASOS Y COSAS

PEQUEÑA EQUIVOCACION

Tárraga el Grande, el divino,
aquel que con la guitarra
entre sus manos hacía
más que David con el arpa,
en una casa de empeño
penetró cierta mañana
y vió una guitarra vieja
en un anaquel colgada.
Además de vieja, era
de una calidad bien mala,
por lo que, naturalmente,
la vendían muy barata.
"¿Cuánto vale ese **arritranco?**",
preguntó, y el que escuchaba
respondióle: "Duro y medio".
Ordenó que la apearan,
y antes de **soltar la mosca,**
muy piano empezó a tocarla,
haciendo en ella primores,
cosa en él acostumbrada.
Al oir el empeñista
aquellas notas tan mágicas,
lleno de asombro le dijo,
quitándole la guitarra:
"Perdone usted, caballero;
yo le dije que costaba
duro y medio, equivocado,
pero sepa que esta alhaja
vale cuatrocientos pesos,
porque es una **estradivaria**".

Sergio ACEBAL.

LA BARBA DEL EMPERADOR FEDERICO

EL emperador Federico Barbarroja dicen que vive aún en Alemania. Un pastorcillo le ha visto en el fondo de una roca, sentado ante una mesa de mármol y rodeado de sus guerreros de piedra. La barba del héroe teutón es lo único que continua creciendo, creciendo, hasta haber oradado la mesa, porque es una barba recia y no ha sentido los efectos de la sorprendente loción "Ondulina", con la que adquieren rizos y ondulaciones los cabellos mas rebeldes. Fabricación de Floralia, creadora del supremo Jabón "Flores del Campo".

Relación de las obras..

(Viene de la PRIMERA página)

Obras de limpieza en el puerto de la Habana.

Reparaciones de embarcaciones en el puerto de la Habana.

Construcciones, reparaciones y ampliaciones en el puerto de la Habana.

Obras que se ejecutan bajo la supervisión del Ingeniero Jefe del Puerto de la Habana

Dragado del Canal de entrada al puerto de la Habana. Se ha dotado al puerto de un canal de doce metros de profundidad mínima, con un ancho de 170 metros y una longitud en una sola alineación de 1.400 metros.

Obras de prolongación del Malecón hacia el interior del puerto desde el Castillo de la Punta hasta la Farola de Neptuno.

Obras que se ejecutan bajo la supervisión del Distrito de Obras Públicas de la ciudad de la Habana

Construcción de drenes y desvío de la zona marítima, comprendida desde la Capitanía del Puerto hasta el Castillo de la Fuerza.

Construcción de un dren de hormigón de 48" de diámetro en las calles Serafines y Flores, Reparto Tamarindo.

Construcción de ramal del dren de 36" en la calle Macedonia, de San Quintín a la zona del Acueducto.

Construcción de un dren de 36" y 42", en la calle San Anastasio entre Dolores y Santa Catalina, en la Víbora.

Reconstrucción del tramo de dren de 54" en la calle Figueroa entre Liberta y Cortina.

Construcción del tramo de 7 pies por 6 en General Lee entre Figueroa y D'Strampes.

Construcción del tramo de 42" en Juan Delgado entre Libertad y Estrada Palma.

Construcción del tramo de dren de 42" en Estrada Palma entre J. Delgado y Figueroa.

Reconstrucción de dos ramales de cloacas en la calle Zequeira y Patria y en Zanja.

Construcción de un ramal en la calle Cruz del Padre, de Amenidad a la Zanja Real.

Construcción de un ramal de cloaca en la calle Peñón entre Zaragoza y Zanja Real.

Dren de Santa Lutgarda, desde los tangues de Palatino hasta la Calzada.

Construcción de un ramal de 12" en la calle Rodríguez, de Dolores a Arroyo Maboa.

Reconstrucción de tragantes en la Calzada del Cerro entre 10 de Octubre y Buenos Aires.

Fundición de tapa número 6 para el Malecón, del Prado al Parque del Maine.

Obras a fin de bajar las tapas del pozo a la nueva rasante de la calle de la sub-estación de Paseo y Quinta.

Reconstrucción y modificación de tragantes en la calle de Paseo, de Calzada a Tercera.

Entubamiento de la antigua cloaca de la Calzada del Cerro.

Construcción de ramal de dren de Matadero entre Monte y Cristina y construcción de tres tragantes.

Construcción de conexión en Vista Alegre entre J. B. Zayas y Luis Estévez.

Reconstrucción de varios anillos de registros rotos en la Calzada de Buenos Aires.

Construcción de tragantes en 13 esquina a G.

Construcción de un tragante número 5 en Luis Estévez y Lagueruela.

Construcción de un tragante en la calle Infanta y Carlos III.

Mejoramiento de Parques y Paseos

Reconstrucción del Parque Maceo.

Construcción del nuevo Parque del Maine.

Restauración del Monumento al Maine.

Emplazamiento del monumento al general José Miguel Gómez.

Continuación de obras en la calle G, Avenida de los Presidentes.

Continuación de obras en la calle Paseo, Vedado.

Continuación de la Avenida del Malecón hasta la calle G.

Mejoramiento en los jardines y parques de la capital.

Reparaciones de calles y aceras

Pavimentación a base de blocks de granito de la Calzada de Buenos Aires y calles de Fábrica, San Salvador y San Francisco.

Construcción de aceras en general en todos los lugares de la capital, donde no existen construídas, y reparación de aquéllas que se encuentran en mal estado.

Obras de bacheo en la ciudad y sus barrios.

Mejoramiento en el Acueducto de la ciudad de la Habana

Habiéndose ejecutado ya obras de mejoramiento en el Acueducto para la captación de unos 30 millones de galones de agua adicionales, continúan las obras, procurándose un mayor abastecimiento, a cuyo efecto se hacen las nuevas exploraciones en la Aguada del Cura, Vento.

Obras que se ejecutan bajo la supervisión del Negociado de Construcciones Civiles y Militares

Construcción del edificio destinado a Escuela de Ingenieros y Arquitectos en la Universidad Nacional.

Construcción del edificio destinado a Escuela de Derecho de la Universidad Nacional.

Construcción de la Escuela Luz Caballero.

Construcción de la Aduana de Nueva Gerona, Isla de Pinos.

Construcción del Centro Escolar en Nueva Gerona, Isla de Pinos.

Construcción de Muelles en Nueva Gerona, Isla de Pinos.

Construcción de tres pabellones en el Cuartel Moncagudo de la ciudad de Santa Clara.

Construcción del Instituto de Camagüey.

Construcción de siete escuelas típicas de un aula en la provincia de Pinar del Río.

Construcción de cinco escuelas típicas de un aula en la provincia de Matanzas.

Construcción de quince escuelas típicas de un aula en la provincia de Santa Clara.

Construcción de cuatro escuelas típicas de un aula en la provincia de Camagüey.

Construcción de nueve escuelas típicas de un aula en la provincia de Oriente.

Además de las obras que se relacionan anteriormente, se ejecutan por la Secretaría de Obras Públicas las siguientes obras de construcción y reconstrucción en los distintos Departamentos del Estado, que se relacionan:

Edificio Antigua Hacienda.

Edificio de la Secretaría de Gobernación.

Oficinas del Censo (Maestranza).

Edificio de los Juzgados.

Castillo de la Fuerza.

Cárcel de la Habana.

Segunda estación de policía.

Tercera estación de policía.

Cuarta estación de policía.

Sexta estación de policía.

Décima estación de policía.

Oncena estación de policía.

Duodécima estación de policía.

Edificio de la Secretaría de Estado.

Presidio.

Intervención.

Senado.

San Nicolás 27.

Maestranza (Secretaría, Artes, Letras, Biblioteca, Museo Nacional.

Archivo Nacional.

Instituto de la Habana.

Escuela Normal de Maestros.

Escuela San Alejandro.

Escuela Modelo, Vedado.

Cárcel de Guanabacoa.

Barracas en Columbia, La Cabaña, Santa Clara, Atarés, Punta, Hangares del Cuerpo de Aviación, etc.

Obras subastadas y actualmente en construcción

Construcción del Palacio del Congreso.

Carretera de Chaparra a Velasco.

Terminación de obras de alcantarillado y pavimentación en la ciudad de Santa Clara.

Reconstrucción de la Calzada Victoriano Garzón, en Santiago de Cuba.

Reconstrucción de la Calzada de Dolores, en Cienfuegos.

EL SEXTO SALON DE HUMORISTAS

Por Armando Maribona

Este es, además, de **Arte Decorativo**. Implícitamente hasta ahora los decoradores, decorativistas y dibujantes enviaban sus trabajos; a tales Salones pero se acordó explicarlo en la invitación y en los anuncios porque el público y hasta los periódicos que tan poco hace en favor de las artes, con exigencia del que obtiene gratis y por ello se cree con derechos, preguntaba ¿dónde está el chiste? a cada paso.

Y ese criterio de gente ansiosa de reir, como si los artistas debieran trabajar cada año para hacer cosquillas a un público que no paga la entrada (en París, en Berlín y otras ciudades cobran por visitar las exposiciones de conjunto tanto oficiales como privadas) me hizo opinar en contra del proyecto de inaugurar el Sexto Salón de Humoristas con una fiesta cómica.

Bien que los artistas se reunan cada vez que quieran para dar rienda suelta al buen humor o para distraer el mal humor, con cualquier humorada; pero inaugurar una exposición de arte —arte aunque fuese chabacano— que tiene, además, el patetismo de la incompresión colectiva y de la indiferencia de los que pudieran contribuir a la cultura general adquiriendo obras, con una fiesta jocunda, es contraproducente en la noble cruzada de educación que vienen realizando desde hace seis años los dibujantes cubanos y residentes.

No es el momento (ni soy la persona) de explicar qué es el humorismo; pero confesemos la escasa ideología que poseemos sobre la materia. Humorista era Cervantes, como humorista es Bernard Shaw. El propio Moliére a veces nos presenta tipos de contrasentido y de paradoja que parecen creados por un humorista. Humorista nos parece Pirandello ofreciendo a cada cual su propia verdad y creando otra obra en que no es el autor quien busca los personajes, sino completamente al revés. Y el público sale pensativo y tranquilo en vez de ir a la taquilla y pedir la devolución de su dinero porque **no ha visto el chiste**.

La risa es también cuestión de apreciación. A menudo se ríe el público cuando alguien se cae de un resbalón, o cuando el perro que saca a pasear una señorita levanta una de sus patas traseras, o cuando el viento impide a un señor volver en el tranvía las hojas de su periódico... y bien pensado nada de eso debiera hacer reir. El sentido del ridículo es también distinto y variado en cada persona o cada pueblo, etc., etc.

Pero a ninguna de las personas que van a un Salón de Humoristas se les ocurre pensar que el artista tiene razón y que son ellas las equivocadas. Lo verdaderamente risible es el cúmulo de tonterías que se dicen ante los trabajos de los artistas. Cada cuadro, cada escultura produce en el ingenuo visitante un inmoderado deseo de demostrar su sapiencia, su capacidad de juicio. Si pudiera impresionarse un disco fonográfico con los comentarios que cada obra despierta, entonces sí que las exposiciones de arte causarían risa! Uno censura el tamaño de las manos, el otro encuentra el colorido fuerte, el de más allá opina que la expresión no es adecuada, quien ve demasiado comenta las muchas líneas de lápiz que el dibujante trazó antes de decidirse por la definitiva, otro que ve mal encuentra que la silla tiene solo tres patas... ¡Divertidísimo!

Por otra parte las críticas se hacen a menudo sin tener en cuenta que en Cuba producir arte es ya una humorada. Cuantitativamente nuestros salones puede que no merezcan ser subvencionados por la Comisión de Fomento del Turismo (un espectáculo abierto gratis al público de seis a once, cada noche, durante un mes, y demostrativo de una de las facetas intelectuales de esta sociedad bulliciosa que es la Habana); pero cualitativamente nuestros salones tiene nmuy poco que envidiar a los de Madrid y de París, ciudades donde, además de la crítica que consagra y aquilata, con vistas a las nóminas de los periódicos ilustrados, hay el público que compra. En Madrid y en París hemos visto en los Salones de Humoristas multitud de dibujos mediocres que habían sido publicados en "Buen Humor" o en "La Vie Parisienne", "Le Rire", o "Fantasio". Unos toques de acuarela sobre la cartulina entintada, un cristal con ribete de "teipe" y cuatrocientos francos en el catálogo (cuando daban veinte francos por dólar) para quien quiera comprar, que son, gracias sean dadas al Señor, muchos más que aquí.

Y además se exhiben muñecas de trapo vestidas por modistos de renombre y caretas a lo María Vaseleff, y cristales iluminados, y dibujos de Villette, e ilustraciones de libros y periódicos, y trabajos decorativos hechos con conchas, o con retazos de tela, etc., etc. Pero el intrínseco valor artístico de las obras no es superior al de las de nuestros Salones de Humoristas.

Y ello es mucho más admirable por cuanto que los artistas aquí no trabajan para el Salón sino a ratos perdidos (¡y tan perdidos!) Cada cual tiene múltiples obligaciones con que subvenir a sus necesidades. Menos mal ahora que hay un semanario ("La Semana") que acepta y paga colaboración de varios dibujantes. Esto no existió en Cuba mientras los Directores-propietarios de las revistas eran, a la vez, dibujantes y los que no se hallaban en estas condiciones se abastecían con la sabrosa fruta del cercado ajeno. Gracias a "La Semana" (1) el actual Salón de Humoristas cuenta con quince obras que fueron primeramente publicadas y pagadas antes de ser acuareladas y exhibidas. Ellas complementan admirablemente la labor de los otros, de los románticos, que cuelgan sus cartones por indiscutible amor al arte, seguros de que serán muchos a criticar pero que no habrá nadie ¡nadie! dispuesto a abrir la bolsa... ¡Quizás "el comprador desconocido" tenga miedo a que sus amigos le llamen **humorista!**

Mañana hablaremos de los envíos y de sus autores.

(1) Conste que no colaboro en "La Semana". No hay, pues "guataquería" en mis palabras.

FIESTA DE LAS CANASTILLAS EN EL HOSPITAL CALIXTO GARCIA

Tuvo lugar en la Sala Cañizares, debido a la organización que de año en año viene haciendo y cada vez más espléndidamente, la distinguida y activísima señora Aurora Valdés de López, Superintendente de la Escuela de Enfermeras y Comadronas.

Pudimos contemplar de cerca la labor extraordinaria, humana y caritativa, de las sacerdotisas del bien que con ternura y amor ofrecen su ciencia, sus caricias y sus nobilísimos empeños a las infinitas mujeres que allí van en busca de una asistencia inteligente, ludce y piadosa.

Allí, siguiendo las sabias disposiciones del doctor J. López Silvero, Director del grande e importante Hospital, se destacaba la señora Tomasa Ojeda, Vda. de Rodríguez, Eudosia Bernal, Carmita Sainz, Jefe de la Sala de Operaciones y en aquel recinto de puro y generoso amor, vibraba el alma cubana en esas horas plácidas y risueñas del Hospital Calixto García.

Reunidas todas las enfermeras y alumnas, así como Comadronas y Médicos en el Salón principal de la Sala Cañizares, **presididos por el doctor Silvero fué** el primero en hacer uso de la palabra, siempre escuchada con interés, por la educadora e instructiva, el reputado Dr. Sergio G. Marruz, Catedrático de la Facultad de Obstetricia. No silenció el doctor Marruz, el trabajo consecuente, interesado y patriótico de las mujeres cubanas que en aquella Sala de Partos, prestaban sus servicios.

Para todas tuyo una alabanza, un elogio y un aplauso.

La palabra del Maestro caía como por encanto sobre aquellas madres que atendidas con esmero, pulcritud y ternezas sonreían agradecidas a las señoras Valdés, Ojeda, Bernal y otras que con menos representación y responsabilidad las sirven cariñosamente.

El señor Luis Emilio de la Torre, recitó la composición poética "Alusivo a las Madres", de Hilarión Cabrisas.

Y el inspirado orador, de argumentación florida y conceptos precisos, doctor Rogelio Sopo Barreto, cerró el hermoso acto con galanas y encomiásticas palabras.

Los doctores Vilarta y Lebredo, auxiliares de la Cátedra, así como la Comadrona Auxiliar señorita Raquel Aguirre y las señoras Mercedes Ruiz de Andrade y Verónica Alfonso, que terminan en Junio su carrera, se distinguieron en la cooperación del brillante resultado alcanzado por la Sala Cañizares.

Las dos primeras donaron dos lindos canastilleros, y la última los hizo personalmente ya que procede de la Escuela Normal y es hábil maestra.

Carmita Sainz, también donó para firifar entre los niños y niñas una preciosa Canastilla de varios juegos.

El doctor Alberto Sánchez de Bustamante figura entre os donantes: el señor Lecuona, donó una bonita Canastilla.

Además han contribuído los alumnos señores Casuso y Padrón y la dama señora Elisa Párraga de Mendoza que anualmente contribuye para la celebración de esta fiesta de madres y niños de las que en la Sala Cañizares son atendidas.

La señor Isabel G. de Quesada, Directora de la Escuela Privada que funciona en Mazorra, donó una Canastilla que con sus niñas confeccionó.

Antes de abandonar esa Sala que lucía en sus vitrinas bellas y elocuentes pruebas de lo que puede el amor, la caridad y la fe cuando florecen en corazones sensibles a la piedad humana, anotamos os nombres de las jóvenes y distinguidísimas esposas de los doctores López Silvero, directores uno, antes y otros ahora, del Hospital No. Uno.

Después del "Desayuno" que ofrecieron galantemente a todas las madres que hay allí recluídas, pasamos todos a la Sala Albertini.

Nos esperaba la Jefe Suprema de toda aquella legión de mujeres beneméritas y trabajadoras a quienes la Patria debe tantos sacrificios y la sociedad reconoce y aplaude.

La señora Pelegrina Sardá.

Con ella la Jefe de la Sala por todos estimada, señora Julia Santa Ana. Ellas con solicitud y exquisita cortesía mostraron el Arbol de Navidad y sus juguetes.

La Sala Albertini, como la de Cañizares son destinadas a las parturientas y sus frutos.

En el Parque Infantil, construído recientemente, tuvimos el gusto de saludar a los doctores Francisco Pérez, Rogelio Espinosa, Solís, Díaz Oceiro, Alfonso, Aníbal Causa, Ibarra, Caballero, Zamora, Conde Darquín, Rolando Branly, Manuel Alonso, Lucas Barroso y otros muchos de los que no tomé nombres.

Y los doctores Jesús Rodríguez y Emilio de la Torre.

Se sacaron varias fotografías.

En nombre del DIARIO DE LA MARINA, felicitamos a las señoras Aurora Valdés, Tomasita Ojeda y Eudosia Bernal y señorita Carmita Sainz, jefes de la Sala Cañizares, así como a sus colaboradoras todas.

Asimismo a la señora Pelebrina Sardá y Julia Santa Ana en sus respectivos cargos de Jefe Suprema y Jefe de la Sala Albertini por la ejemplar conducta y levantados empeños que ponen por servir los intereses de la República representados en las madres pobres y los futuros ciudadanos.

HOY CELEBRA JUNTA GENERAL LA UNION DE FABRICANTES DE CALZADO

Hoy domingo 26 celebrará su junta general la Unión de Fabricantes de Calzado de Cuba, en los manantiales de San Francisco.

El acto dará comienzo a las diez y media de la mañana, y después de terminado se dará comienzo un almuerzo, al que concurrirán todos los que asistan a la mencionada junta.

M.E.C.D. 2016

Muchas de nuestras creaciones francesas de $70 para calle, tarde y noche, han sido destinadas al grupo $29.50. Son modelos recibidos no hace ni dos meses; la última moda de París. Es sensacional nuestra realización de vestidos franceses.

HABANERAS

Viene de la página SIETE

MARIA COROMINAS

FIESTA DE PASCUAS

Curso escolar.
Con un final de fiesta.
Fiesta pascual celebrada en obsequio de sus alumnas más pequeñas en el Colegio María Corominas.
Fueron para ellas ese día, fiel a una tradicional costumbre, los mayores agasajos y las mayores atenciones.
Se vieron muy festejadas.
Llenas de congratulaciones.
Más de setenta niñas, en representación de las alumnas de los cursos superiores, se erigieron madrinas de sus condiscípulas.
Las aclamaciones se repiten cada vez que presentábase una madrina cargada de regalos para su ahijadita.
Eran juguetes.
Y también confituras.
La sorpresa de las festejadas servía de emoción a los presentes.
¡Qué alborozo!
¡Qué gestos infantiles!
Bien observada la fiesta, sencilla e íntima, resulta edificante, altamente edu[illegible]tiva.
Almas juveniles, puras y bondadosas, discutiéndose el goce de hacer felices por unos instantes a sus condiscípulos menores.
He ahí una manera segura de fomentar el compañerismo, el amor por la niñez, en una palabra, de robustecer los valores infantiles.
No podría sorprender el éxito de fiesta semejante porque ya lo dijo el Sabio Maestro: "instruir puede cualquiera; educar, sólo quien sea un evangelio vivo".
La doctora María Corominas tiene alma de maestra, alma de esas cuya potencia educadora no se adquiere en los libros, sino que es privilegio celestial.
Acostumbrados estamos a sus excelentes fiestas, sencillas en la forma, pero grandes en el fondo, trascendentales por lo tiernas, por lo refinado de sus detalles, por su conjunto de alta educación.
Una vez más la felicito.
Cordial y afectuosamente.

LA BODA DE ANOCHE

Una boda más.
Entre las de anoche.
Se celebró en la Parroquia de Jesús del Monte la de Angélica Robles y Zamora, señorita gentilísima, y el doctor Armando M. Rodríguez y Valdés, secretario de la Audiencia de Pinar del Río.
Lucía preciosa la novia.
Ataviada con sumo gusto.
Fueron los padrinos la señora Consuelo Zamora de Robles, madre de la desposada, y el doctor Manuel Landa González, ex-presidente de la Sala de lo Civil de la Audiencia de la Habana.
Testigos.
Por la novia.
El doctor Alfredo del Campo, teniente del Ejército, el querido compañero del periodismo Modesto Morales Díaz y el señor José Euteuza Márquez.
A su vez actuaron como testigos por parte del novio los doctores Adriano Avendaño y Raúl Trelles, Magistrados del Supremo, el señor José Manuel Rodríguez y el señor Ramón García.
¡Sean muy felices!

(Continúa en la pág. ONCE)

LAS CONTRARIEDADES

Vencerlas es vivir. La ballena nada magestuosa, opuesta a la corriente; el milano vuela contra el viento, es su placer. Los obstáculos fortalecen.

Esa filosofía menuda nos mariposeaba en la mente la pasada tarde. En efecto: desde ha largo tiempo nos azotan las dificultades. La crisis general, trastornos por la fabricación de nuestra casa; el ciclón que rompe nuestras vidrieras y derriba nuestros armatostes, dañándonos copiosas mercancías; algo así como las plagas de Egipto nos ha perseguido hasta hoy y no obstante, nos decíamos en plácido soliloquio, marchamos con PASO DE VENCEDORES, como los soldados de Ayacucho. El público, llenando a toda hora nuestra espaciosa sala lo confirma. No hay duda, las adversidades acrecen nuestras energías para atender y beneficiar a los clientes Ahí el porqué tenemos tantos modelos bonitos, los mejores diseñados en Paris y New York.

MODELO 983

Nuevo tipo de sandalia con dos correas Elegantísimo. Es de fino charol glaseado, calidad de lujo y lo hay combinado con las pieles gris y también champán. Precio: $15-00.

MODELO 986

Bonito modelo de magnífico charol glasé, suave y elegantemente combinado con piel francesa pintada a mano, de delicado color. Muy chic. Precio: $15-00.

VEA NUESTROS MODELOS DE $5-00 A $7-00

PEDIDOS DEL INTERIOR LIBRE DE GASTOS.

PELETERIA BENEJAM SAN RAFAEL esq. a INDUSTRIA

Salón de Helados y "Lunch"

Helados, pastas, sodas, sandwichs, ensalada de pollo, bocaditos, crema de pollo, refrescos, dulces, bombones, manzanas asadas, té, chocolate, etc. Abierto desde las ocho de la mañana hasta las seis de la tarde, como el resto de la Casa.

Galiano (toda la cuadra) San Rafael, San Miguel. Teléfono Centro Privado (15 líneas) A-7221, M-9971

SOLIS, ENTRIALGO Y CIA.

Mañana haremos una muy interesante venta especial de ropa de cama

Sobrecamas de fibra de seda, con festón y dobladillo, en colores, desde $6.50. Y juegos de cama bordados, con cuatro piezas, para cama camera, desde $9.00

Delantales a 45 c.

Venta Especial por 3 días

También iniciamos mañana una importante venta especial por tres días. Es de delantales que valen a 60, 65, 70 y 75 centavos y que venderemos, sólo por tres días, todos a 45.

Planta baja de Galiano y San Miguel

Venta "circunstancial" de juguetes

en el flamante y amplio Salón de los Niños

Recibimos estos juguetes precisamente cuando faltan pocos días para la festividad de los Reyes Magos.

Caballos, osos, vaporcitos, perros, muñecas, muebles, columpios y otras muchas cosas que hemos marcado a precios muy bajos.

Ha llegado un mundo de novedades para todos los departamentos. Venga a verlas. El visitar "El Encanto" asiduamente es el medio más práctico y seguro de seguirla evolución de la moda.

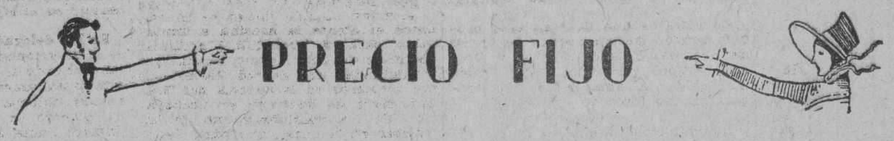

"Standard"
EFECTOS SANITARIOS

Un espacio de cinco pies cuadrados es suficiente para instalar un precioso cuarto de baño. LLEVE LA SALUD Y LA ALEGRIA A SU HOGAR.

¡Insista! Exija la marca "Standard" Cada artículo lleva esa marca y su etiqueta.

De venta por las principales casas de Efectos Sanitarios de la Habana y del interior.

Standard Sanitary Mfg. Co.
PITTSBURGH, P.
Oficina en la Habana: BANCO DEL CANADA, NUM. 417. TELEFONO M-3341

Por delicadeza le avisamos que le conviene el café de

"EL BOMBERO" GALIANO 120 TELEFONO: A-4076

No olvide que tenemos toda clase de chucherías para Nochebuena y Pascuas

Dr. Manuel Viamonte

Catedrático Auxiliar de Radiología y Fisioterapia de la Universidad. Radiólogo de la Quinta "Covadonga".

Se ha trasladado para su nuevo Gabinete, situado en la calle de Concordia 64-A, esquina a Lealtad, Teléfono M-5008. De 9 a 10 a. m. y de 1 a 5 p. m.

Rayos X, Rádium, Radioterapia Profunda, Luz Ultravioleta y Electricidad Médica.

PLANTAS

Grandiosa colección de árboles de adorno y frutales de todas clases. Rosales en calidad.

H. A. van Hermann

FINCA MULGOBA. Santiago de las Vegas

DEDALCIO

SALON DE BELLEZA
BONNIE BROWN
MANOLO FERNANDEZ, PELUQUERO. ATIENDE A SU DISTINGUIDA CLIENTELA EN
PRADO 80

NOTICIAS DEL PUERTO

A CAUSA DE LA PROTESTA DE UNO DE LOS AGENTES DE EXCURSIONES, ORDENA GOBERNACION NO LE PONGAN TRABAS

La Capitanía del Puerto había prohibido a ese agente que se estacionasen dieciseis automóviles de lujo para esperar el desembarco de unos turistas, siendo esta la causa de la denuncia

ANOCHE LLEGO EL NORTH LAND

Debido a una interrupción sufrida por el tren Havana Especial, que se vió detenido unas horas hasta tanto quedó despejada la vía de los wagones destrozados con motivo del choque ocurrido en la Florida entre un tren de Chicago y otro de Jacksonville, llegó anoche después de las ocho el vapor americano "North Land", de la Península Occidental S. S. Co., que trajo numerosos turistas.

SALIDAS DE AYER

Ayer salieron los siguientes Barcos el americano "Séneca" para Miami, el americano Cuba para Key West y Tampa, el americano La Perla para Bocas del Toro, el hondureño "Amapola" para New Orleans, el americano Siboney para Nueva York, el inglés "Arcadian" para las Bermudas, el noruego "Braaland" para Houston, Texas.

DON CARLOS MARTI

En el vapor "P. de Satrústegui", regresó ayer el Secretario General de la Asociación de Dependientes del Comercio de la Habana, nuestro distinguido amigo el señor Carlos Martí y señora.

El señor Martí, ha pronunciado tres conferencias en distintas ciudades de España, para dar a conocer el funcionamiento de la Asociación de Dependientes del Comercio de la Habana.

También nos informó el señor Martí que el señor Avelino González, Presidente efectivo de la Asociación, regresa a nuestra capital a bordo del vapor correo español "Cristóbal Colón", que llegará a la Habana en los últimos días del corriente mes.

PROTESTA DE UN AGENTE DE EXCURSIONES

En la mañana de ayer el representante de la "Mitchell's Tours" se presentó en la Capitanía del Puerto, solicitando un permiso para situar en el muelle del Arsenal 16 automóviles de lujo, destinados a recibir un grupo de turistas.

Sin que se haya determinado las causas de no ser complacido dicho agente de turistas, dado que él tenía ya contratadas las 16 máquinas, este se dirigió a la Legación Americana exponiendo sus quejas y mas tarde a la Secretaría de Gobernación, donde el oficial de guardia, consultando el caso a la superioridad, recibió la orden de inquirir de la Capitanía del Puerto el motivo por el cual no se daba el aludido permiso, dado que los automóviles contratados por la Mitchell's Tours son de la matrícula de la Habana y por tanto pagan su contribución.

El sargento Govantes, oficial de guardia de la Policía del Puerto, contestó al telefonema oficial de la Secretaría de Gobernación en el sentido de que ignoraba los motivos de la negación por la Capitanía del Puerto del Permiso, y entonces Gobernación ordenó que le fuera dado ese permiso a la Mitchell's Tours sin mas dilación a reserva de abrir una investigación para deducir responsabilidades.

Al fin la Mitchell's Tours fué complacida.

EL P. DE SATRUSTEGUI

Procedente de Barcelona, Valencia, Málaga, Cádiz, puertos de Canarias y Santiago de Cuba llegó ayer el vapor español, "P. de Satrústegui" que trajo carga general y 68 pasajeros para la Habana y otros de tránsito para Veracruz.

Llegaron en este vapor los señores Juan Cot, Leocadia Rivera, las religiosas Sor María Salomé Lazarraga, Inés Echarte, Trinidad Echeleria, Trinidad Verazain y Antonio Mujica. Estas desembarcaron en Santiago de Cuba.

Catalina Prestice, Norberto Leal, Soledad Tarascón, Clara Barroso, Ana Martínez, Atanasio Rodríguez Francisco Rodríguez, Eufemia Lescano, Soledad Cabrera y otros.

EL "TURRIALBA"

Procedente de Nueva Orleans, llegó el vapor americano "Turrialba" que trajo carga general y 59 pasajeros para la Habana y 16 en tránsito.

Llegaron en este vapor los señores Eduardo Zisnert, Joaquín Gutiérrez, Dulce L. Van Dime, Antonio Villoch, José Díaz y familia, Antonio Ramos y los demás, turistas.

EL "SENECA"

Con 97 turistas llegó ayer directamente de Miami el vapor americano "Séneca". Entre los turistas llegados por este vapor figura el Jefe de la Cruz Roja de Miami, Frank A. Killithrop y señora y el banquero de Jacksonville Benjamín Torpkin.

BARCOS DE CARGA

Los siguientes barcos de carga llegaron ayer el noruego "Vesward" de Matanzas, con cargamento de arroz y el "Barón Gleneonner" de Tampa, en lastre.

EL "SUMBEAN"

Con 4 pasajeros llegó ayer de Miami el pequeño yacht americano Sumbean.

EL "PARISMINA"

Con cargamento de frutas y 11 pasajeros de tránsito para Nueva Orleans y 9 pasajeros para la Habana, llegó ayer el vapor americano "El Parismina".

Llegaron en este vapor los señores Arturo Alvarez Bolio, Samuel Grenwald y señora, Rafael Coble y familia y otros.

MENSAJE AL CAPITAN DEL "SATRUSTEGUI"

Ayer le fué entregada al capitán del "Satrústegui" un elocuente mensaje, suscrito por los pasajeros que procedían de los puertos de España, y que dice así:

"Habana, 25 de diciembre de 1926.
Señor don Antonio Vives Orts.
Capitán del vapor "P. de Satrústegui".
Presente.
Estimdao señor capitán: Reconocimiento obliga. Los pasajeros que cribimos les somos deudores a usted y a los que están a sus órdenes, de un grato y agradable viaje a bordo del "Patricio de Satrústegui", de su mando; y nos place dirigirle el presente mensaje de gratitud. Salimos el día primero del mes corriente del puerto de Barcelona, quebrantada o neutralizada la satisfacción del viaje a nuestra bien amada capital de la Habana por la tristeza de los adióses. La despedida que nuestros familiares y amigos—en legión—nos hicieron nos destrozaron el alma y les mirábamos y queríamos llevarnos en nuestros ojos tristes, como fieles relicarios, la imagen de cada uno de los familiares y amigos.

La travesía de cuarenta y ocho millas de Barcelona a Tarragona no disipó la amargura de los adióses. El "Satrústegui" cortaba las olas sin mecerse, sin movimiento, llevándonos con amorosidad como si no quisiese interrumpir nuestra tristeza. De Tarragona a Valencia, ciento veintiséis millas; de Valencia a Málaga, trescientas veintiocho millas. Bien conducido el buque, excelente trato a bordo, atenciones y finezas de parte de los que tienen mando y de los que lo obedecen. Nuestros corazones han recomenzado a latir. Los puertos del Mediterráneo o sea los de Barcelona, Tarragona, Valencia y Málaga dan sensación de potencialidad, vitalidad, progreso, producción, movimiento comercial y marítimo, trabajo. Las ciudades se amplían y embellecen año por año. De Málaga a Cádiz ciento treinta y dos millas y pasamos de noche el Estrecho, sin que el "Satrústegui" aún se agite al pasar por el Mediterráneo al Atlántico. En Cádiz, la Cenicienta de Andalucía, y por donde debieran entrar en España los que se dirijan desde los Estados Unidos a la Exposición Ibero Americana de Sevilla, se renueva el frío.

Zarpamos de mañana para Las Palmas de la Gran Canaria, en medio de una espesa niebla y a tientas avanzábamos anunciándonos la sirena. Usted, señor capitán, ordena que el buque se detenga hasta que cese el peligro de la navegación y a las dos horas avanza gallardamente el "Satrústegui". Las seiscientas ochenta y cinco millas de Canarias a Cádiz se ven castigadas por mares gruesas debido a temporales lejanos y el "Satrústegui" se mece, vaya si se mece: golpes de mar bravos, duros, estrepitosos, pero con habilidad y buena dirección se eluden y se navega con relativa comodidad.

De Las Palmas cruzamos a Tenerife (cincuenta y dos millas) y de Tenerife a Santa Cruz de la Palma (noventa y ocho millas), los tres florecientes puertos; se ensombrece el espacio, se ennegrece la inmensidad y se desencadena un temporal de agua y viento y cuando usted, señor capitán, se disponía a alejarnos del puerto por no correr los peligros de la costa, amainó el temporal y continuaron las operaciones de carga.

De Canarias hasta Santiago de Cuba hemos navegado tres mil doscientas veinte millas en once días y les debemos atenciones y finezas en primer término a usted, señor capitán, a su experiencia y conocimientos de la navegación.

A su primer oficial, el afable señor Mariano Sust; a su segundo oficial, señor José Bossio; al resto de su oficialidad y a los agregados; al jefe de máquinas y maquinistas, al médico el amabilísimo don Jenaro de Toca; al sobrecargo don Juan Baldasano y López; al capellán Emilio Redondo; al jefe de comedor señor Francisco Merelo Rodríguez; a los camareros y camareras; al practicante señor Muñiz y demás personal declarado sea para satisfacción de la Compañía Trasatlántica Española. El "Patricio de Satrústegui", ha navegado a un promedio de doscientas noventa y dos millas por día y el trato, cumplido, desde todos puntos de vista.

Acabamos de rendir en la Habana las seiscientas treinta millas que nos separaban de Santiago de Cuba, y hemos rendido el total de cinco mil trescientas diez y nueve millas en este mes de Pascuas de Navidad, entrando en el puerto de la Habana en la regocijada mañana de la Natividad del Señor.

Gracias, pues, señor capitán, gracias, señores oficiales y demás altos empleados y servidores y tripulantes por las amabilidades y buenas solicitudes ,que les debemos: cómodo viaje y cómodo trato.

Démosle gracias a Dios, en este día de El.

De usted, atentamente,
Carlos Martí; Juan Cot; Norberto Leal; José García; E. Ventura; Juan A. Rosell; P. Claravalls Bru; Antonio Peiro; Antonio Lobo; presbítero José Folch; Casto Núñez; Sebastián Cabrera; Anastasio Rodríguez; Leocadia de Rivera; Kate Prentice de Boyce".

El capitán señor Vives, acaba de ser condecorado con la Cruz del Mérito Naval y aprovechamos esta oportunidad para felicitarle.

Jugo de uvas "El Noy"
EL MEJOR Y MAS PURO
ROMUALDO LALUEZA

De Venta en víveres finos y cafés

Dpto. "EL BATURRO"
Avenida de Bélgica 61. Habana
10645 1 d-17.

ACADEMIA DE CORTE, SOMBREROS Y CORSETS

Sistema Parrilla. Profesora Pilar Alonso. Rápida enseñanza por este moderno y práctico sistema de corte, sombreros y corsets, pintura oriental y óleo, bordados a mano y máquina, labores en general artísticos trabajos en cestos de papel crepé y flores. En esta academia podrá usted adquirir en pocos meses completo conocimiento de todo. Garantizo la enseñanza y preparo para profesora con título. Se hacen ajustes para terminar en dos meses y los corsets en ocho días. Especialidad en la confección tanto en los sombreros como en los vestidos. La alumna puede hacer sus sombreros y vestidos desde el primer mes. Mis precios son sumamente baratos, visíteme y se convencerá. Muralla, número 13, entre Cuba y San Ignacio. De venta el método "Parrilla".
12533 2d. alt. 19

SALVADOR IGLESIAS

Almacén de Música é Instrumentos

Siempre proporcionamos al cliente el artículo que solicita, por eso acuden a esta casa los amantes de la música.

SAN RAFAEL 46, contiguo a "La Casa Grande"
Teléfonos M-1388, M-4947

M.E.C.D. 2016

Un Famoso Médico Receta Esta Maravillosa Medicina

Para Hombres y Mujeres Debiles, Nerviosos, Enfermizos, Extenuados y Achacosos

"Siempre que receto el Nuga-Tone obtengo un maravilloso éxito, pues en casos de malaria, pérdida de fuerza vital y postración nerviosa, obra como por encanto. De la misma manera obra en casos de indigestión, sangre débil, desarreglos del estómago, hígado, riñones y vejiga; dolores de cabeza, estreñimiento crónico, mala circulación de la sangre, pérdida de peso y del sueño, debilidad en general, inapetencia, falta de energía y de ambición, organos vitales débiles y desgastados, y en el malestar y cansancio que se siente por las mañanas al levantarse.

El Famoso Dr. R. B. Crawford

"Esta medicina produce sorprendentes resultados porque hace la sangre abundante y roja, da nueva fuerza y mayor resistencia a los nervios débiles y quebrantados, reconstituyendo y vitalizando todo el organismo. Obra tan rápida, positiva y seguramente renovando las Fuerzas Vitales a las personas débiles y extenuadas, que millones de hombres y mujeres lo llaman 'La Fuente de la Juventud'.

"Recomiendo el Nuga-Tone a toda persona que sufra de malaria o esté débil y enfermiza, nerviosa, anémica, desgastada y debilitada y que le falte la fuerza, el vigor y los deseos de la juventud. Durante los 63 años que tengo de experiencia en la práctica de la medicina, nunca encontré, y ni aún oí hablar de una medicina tan buena, tan digna de confianza y tan segura. Tengo 84 años de edad y tomo el Nuga-Tone porque me conserva fuerte, sano, vigoroso y en un estado de ánimo excelente."—Dr. R. B. Crawford.

El Dr. Crawford conoce perfectamente bien todas las drogas recetadas por los médicos y ha escrito millares de recetas. Su recomendación del Nuga-Tone significa que él ha seleccionado esta maravillosa medicina por razones de su alta superioridad, bondad, fuerza y eficacia para restaurar la salud, la fuerza y la energía a cada nervio, músculo y organos vitales del cuerpo.

NUESTRA GARANTIA NUGA-TONE se vende en todas las droguerías con la garantía de que se devolverá el dinero si no satisface. Véase la garantía en cada paquete. La botella contiene 90 pastillas, suficientes para un mes de tratamiento. Tome NUGA-TONE durante 20 días a nuestro propio riesgo, y si los resultados no son satisfactorios, devuelva a la droguería el resto y recibirá su dinero. Esta garantía excepcional la hacemos porque tenemos positiva confianza de que NUGA-TONE le dará a Ud. los mismos resultados que ha dado a miles de personas. Después de tomar NUGA-TONE por algún tiempo, notará la gradual recuperación de la vitalidad, el vigor y el sano impulso de la juventud, y su cuerpo se sentirá más fuerte y lleno de abundantes energías. Entonces podrá recibir los beneficios de una vida placentera y feliz. Asegúrese de comprar el legítimo NUGA-TONE. Rehuse las imitaciones. Si en vez de esto toma otra cosa, no nos culpe si los resultados son nulos. Recuerde bien que no hay nada que pueda substituir ó compararse a NUGA-TONE. Compre una botella HOY MISMO.

Complazca a sus Niños

Compre sus juguetes en esta casa. No le pesará visitarnos. Tenemos juguetes desde 40 centavos la docena hasta el de más alto precio. Columpios, canales, burós, etc., etc.

Juguetería "La Reina"

TELEFONO A-9808

REINA 57 Entre Rayo y San Nicolás

12789 26-31

Cocinas de Gas AB

Las cocinas de gas "A-B" representan la última palabra en calidad y eficiencia. Venga a ver los nuevos modelos todos de porcelana blanca sin piezas niqueladas. Los hornos son de aluminio inoxidable y su construcción muy elegante a la vez que muy resistente.

Hay más de 20 modelos diferentes desde $17.00 en adelante.

VENGA A VERLAS O ESCRIBA PIDIENDO CATALOGO

ARELLANO Y CIA

CASA PRINCIPAL: MARTA ABREU (AMARGURA) Y HABANA. TEL. A-3329

SUCURSAL: J. C. ZENEA (NEPTUNO) Nº 65 TEL. M-7320

HABANA

¡¡¡SEÑOR!!! si para curar su enfermedad de la ORINA no hace uso de

SALES KOCH

comete una torpeza grandísima

Con las SALES KOCH conseguirá seguramente hacer desaparecer esa antigua enfermedad secreta que no ha podido vencer.

Y SIN SONDAJES NI OPERACIONES Y SIN MOLESTIAS, CONSEGUIRA con las SALES KOCH la dilatación de sus ESTRECHECES, haciendo que pueda emitir la orina con facilidad, sin molestias y sin esa lentitud desesperante.

CONSEGUIRA con las SALES KOCH que las MOLESTIAS y DOLORES al orinar desaparezcan, calmando al momento esas punzadas, esos escozores o dolores, que al empezar a orinar, durante la micción o al fin de ella a usted tanto le hacen padecer.

CONSEGUIRA con las SALES KOCH que los CALCULOS y ARENILLAS sean disueltos, haciendo su expulsión insensible y modificando la propensión de su orina a esas nuevas formaciones calculosas.

CONSEGUIRA con las SALES KOCH, que su catarro a la vejiga sea curado, haciendo que su orina quede limpia de los pozos blancos, rojizos, purulentos o de sangre, que a usted tanto le preocupan.

Las SALES KOCH no tienen rival por su acción rápida y segura para curar todos los padecimientos CONGESTIVOS O INFECCIOSOS del aparato urinario, por su acción desinfectante en medio alcalino enérgico.

Las SALES KOCH sustituyen con ventaja a las aguas minerales de indicación al aparato urinario.

Si desea más explicaciones, pida a la CLINICA MATEOS, ARENAL 1, MADRID (ESPAÑA) el método explicativo infalible. LAS SALES KOCH están a la venta en la Habana, en la farmacia Taquechel, Obispo 37 y Droguería Sarrá.

ANALISIS DE ORINA —LABORATORIO DEL— DR. JOSE R. ARELLANO

EMPEDRADO 16, ALTOS. TELFS M-9675 Y F-4031. HABANA

NOTAS DE POLICIA

PRIMERA ESTACION

Choque de dos autos

En Presidente Zayas y Mercaderes chocaron los autos manejados por José Obeso López, de España, de veintiocho años de edad y vecino de Cárdenas, número 13, y Pedro Oliver y Calderín, de la Habana, de treinta y ocho años de edad y vecino de Enrique Villuendas, número 155, los cuales se acusan mutuamente de ser los responsables del hecho.

Reyerta y escándalo

El vigilante 496 acusa, a Wifredo de Fuentes y Robaina, de la Habana, de veinticinco años de edad y vecino de Obrapía, 91, y a Carlos Suárez Zarazaga, de España, de 34 años de edad y vecino de igual domicilio, de formar un fuerte escándalo y sostener reyerta.

El primero fué reconocido en el Centro de Socorro y curado de una herida contusa en el labio superior y contusión en la región óculo-palpebral izquierda, ambas de carácter leve.

El vigilante los acusa de sostener reyerta en Obrapía y Avenida de Bélgica.

Se cayó al pavimento

En el Centro de Socorro fué asistido de una herida de forma estrellada en la región occípito-frontal José García Rodríguez, de España, de 38 años de edad y vecino de Máximo Gómez, 326, la cual manifestó se produjo casualmente al caerse al pavimento por haberle dado un ataque epiléptico.

Robaron a un "habitante".

Rafael Pérez Rodríguez, de Sagua la Grande, de diez y siete años de edad y vecino de Fundición, número 7, acusa a Luis Luzuriaga y Rivera, de Sagua la Grande, de veintinueve años de edad y sin ocupación ni domicilio, de que le robó de un zapato, un peso treinta centavos.

El robo lo cometió mientras dormía en un solar yermo en Avenida de Bélgica y J. de Cárdenas.

Agresión por desconocidos

Carlos Torres y Gómez, de España, de treinta y cinco años y vecino de Ricla, número 18, fué asistido en el Centro de Socorro, de tres heridas contusas en el tercio medio de la región occípito frontal y degarraduras de la piel en el dorso de la mano derecha, las que le produjeron varios individuos desconocidos al maltratarlo de obra en la calle de Oficios, entre Marta Abreu y República del Brasil.

Al llegar al lugar del suceso el vigilante nocturno número 94, los agresores se dieron a la fuga y abandonaron un revólver sistema vizcaíno, con cuatro cápsulas sin descargar.

No pagan el automóvil

Julio Valdés y Pi, de Pinar del Río, de veintidós años de edad y vecino de Rastro, número 9, denuncia que dos individuos de nacionalidad norteamericana, le alquilaron su auto desde las tres hasta las cinco; y al llegar al café Ambos Mundos le tiraron un peso en el asiento, diciéndole que no le pagaban más, porque no les daba la gana, desapareciendo por el elevador del hotel, averiguando luego que es huésped de la habitación número 523 y se apellida Campall.

Faroles rotos

Antonio Blanco Salgado, capataz del alumbrado público, denuncia que el farol situado en Marta Abreu, entre Cuba y San Ignacio, marcado con el número 6, se encuentra roto, apreciando el daño en dos pesos e ignorando quién sea el autor.

SEGUNDA ESTACION

Le dió un vahido

Francisco Fernández López, vecino de Compostela, 135, cayó al suelo en el café situado en Compostela y Luz, por haberle dado un vahido y se produjo lesiones menos graves en la nariz y epistaxis.

No pagan el paseo

El chauffeur David Calvo Conde, vecino de San Lázaro, 269, denunció que alquiló su automóvil a dos individuos de nacionalidad poaca,l que residen en Inquisidor, 12, e iban en compañía de dos mujeres, y después de pasear dos horas se negaron a abonar el importe del paseo.

Con una tabla

Pedro Franjil Pérez, vecino de Compostela, 114, sufrió una herida en la cabeza, al caerle encima una tabla, desde los altos de dicha casa.

Hurto en un baile

Albertina Tomás, vecina de Picota, número 81, denunció que en ocasión de hallarse en un baile en la casa San Isidro, 49, le hurtaron el dije de una cadena, que era un aro de oro con una moneda de diez pesos.

Tropezó con una vidriera

Francisco Cotera Aparicio, vecino del café Egido, 87, sufrió lesiones en la mano izquierda, al tropezar con una vidriera y romperse el cristal.

Maltrato de obra

María Martinich, de San Ignacio, número 57, acusó a Rudeco Alejandro, de que la maltrata y amenaza, porque quiere que ella le dé dinero.

Se rompió una botella

José Seijo Ben, vecino de Muralla, 84, sufrió heridas en la mano izquierda al romperse una botella que tenía en las manos.

TERCERA ESTACION

No paga el automóvil

El chauffeur Mario Fernández Recoder, vecino de Jesús del Monte, 86, denunció que alquiló su automóvil a un individuo de apellido Gainza el que después de pasear varias horas abandonó el auto en la Manzana de Gómez sin abonarle la suma de ocho pesos.

Un tropezón

Gerónimo Martén Izaguirre, vecino de Revillagigedo, 3, sufrió lesiones en el pie derecho, al transitar por San José y Prado y caer al suelo, por haber tropezado con el un individuo que iba corriendo.

Se cayó de una escalera

Al caerse de una escalera de mano, cuando pintaba una pared en Trocadero, 44, Enrique Iriepa Damián vecino de Paula, 4., se produjo lesiones menos graves diseminadas por distintas partes del cuerpo.

—El vigilante 674 arrestó a Teodoro Correa, vecino de Aldama, 12, por acusarlo el chauffeur Rafael Alcón Carvajal, vecino de Vives, 96, de que en Trocadero y Blanco montó en su automóvil tratando de manejar la máquina, y como no accedió a ello, lo maltrató de obra y formó un fuerte escándalo.

Una reyerta

El vigilante 1914 acusó a Juan Rodríguez Arias, vecino de Paula, 87, y a José Antonio Taboadela Rodríguez, de Dragones 50, de haber sostenido una reyerta en la esquina de Sna Miguel y Consulado.

CUARTA ESTACION

Le robaron un corte de traje

Jesús San Martín Amaro, dueño de la sastrería sita en Cienfuegos, 16, denunció que en momento que fué hasta el café de la esquina de su casa le hurtaron de encima del mostrador un corte de traje de casimir, que aprecia en la suma de veinticinco pesos.

Reyerta

El vigilante 1546 arrestó a Enrique Guadarrana, vecino de la calle de Rodríguez, y a Carlos García Renta, vecino de Aguila, 193, por haberlos sorprendido en reyerta en Reina y Amistad, produciéndose mútuas lesiones.

Maltrato de obra

El vigilante 1645 presentó a Vicente Hermida García, dueño del rastro situado en Suárez, 16, y a José Antonio Vega Arroyo, de Marti, 3, en Marianao.

Vega acusa a Hermida de haberlo maltratado de obra y Hermida acusa a Vega, de haberle hurtado un martillo.

Reyerta

Luis Tamargo Busto, dependiente y vecino del Mercado de Tacón, 10, y Aurelio Azcuy, vecino de Aguila, número 116, fueron detenidos por el vigilante 103, por haberlos sorprendido en reyerta en el expresado mercado.

Exceso de velocidad

Por transitar con exceso de velocidad fueron denunciados los chauffeurs de los autos 15934, 16180 y el 16184.

QUINTA ESTACION

Mordido por un perro

En el Centro de Socorro fué asistido Serafín Alvarez, de la Habana, de quince años de edad y vecino de Concordia, 103, de una herida punzante con desgarraduras de la piel en el tercio medio de la pierna izquierda, la que le produjo un perro callejero, al morderlo, ignorando a quién pertenece el animal.

Descargando cajas

Fermín Valcárcel, de la Habana, de cuarenta años de edad y vecino de Zapata, 41, fué asistido en el Centro de Socorro, de una herida incisa en el dorso del índice izquierdo, la que se produjo casualmente al descargar unas cajas de mercancías de un camión.

Se cayó de la escalera

Fernando Lledo, de la Habana, de tres años y vecino de R. M. Alonso, de una herida contusa en la región occípito-frontal, la que se produjo en su domicilio al caerse de una escalera.

Escándalo

Ignacio Vilá y Díaz, de España, de cuarenta años y vecino de Aranguren, 160, denuncia que al llamarle la atención a un individuo nombrado Sergio Díaz González, del mismo domicilio, a fin de que no formara escándalo, éste lo amenazó con una navaja, dándose luego a la fuga.

Le tiró los huevos

Eugenio Muñoz Carrillo, de la Habana, de veintisiete años de edad y vecino de San Miguel, 205, chofer, denuncia que estando parado en P. Varela y Zenea pasaron en un automóvil cuyo número desconoce, unos individuos, los cuales le tiraron varios huevos, dándose a la fuga.

Le ocuparon las cápsulas

El vigilante 676 detuvo a Enrique Fuentes, de la Habana, de veintidós años de edad y vecino de Gloria, 168, porque al registrarlo por hacérsele sospechoso, le encontró veintiséis de revólver calibre 32 y quince para pistola, las que manifestó eran para su padre, que reside en una finca en Santa María del Rosario, y que tiene licencia para usar armas.

Se fué de su casa

Salustiano García y Fernández, de España, de veintinuevo años de edad y vecino de Lamparilla, 63, denuncia que su legítima esposa Mercedes Carrasco y Vázquez, de España, veintiséis años de edad y vecina del mismo domicilio, hace más de ocho días abandonó su domicilio, ignorando su paradero.

SEXTA ESTACION

Agresión con un puñal

Secundino Baciano García, encargado de la posada establecida en Estrella y División, sufrió dos heridas menos graves, producidas por instrumento pérforo-cortante, en la región braquial izquierda, al ser agredido con un puñal por Jesús García, vecino de Estrella y Belascoaín, el que se dió a la fuga.

El herido dijo que ignoraba las causas de la agresión.

Reyerta

Los vigilantes 1156 y 1273 arrestaron a los sirios Alfredo Said, de Antón Recio, 7, y a Amado Haser, de Monte, 76, por haberlos sorprendidos en reyerta en el café situado en Monte y San Nicolás, resultando ambos lesionados y recibiendo también lesiones, al intervenir para promediar, José Naser, de San Nicolás, número 224.

Choque de autos

En la esquina de Monte y Rastro chocaron el automóvil 13124, que lo conducía Eugenio Mantilla Bruzón, de Santa Irene, 31, y el ómnibus número 32698, manejado por Bernardino Martínez, de Jesús del Monte, número 244.

Un disparo

El vigilante 1786 denunció que en Sitios y Rayo sostuvieron una riña dos individuos conocidos por "Alegría" y Mata, y el primero hizo un disparo con un revólver.

Más tarde compareció en la Estación Pedro Matas Valdés, vecino de San Nicolás, 22, y manifestó que en ocasión de estar jugando de manos con su amigo Luis Dueñas, cuyo domicilio ignora, en la esquina mencionada, sintió un disparo, enterándose más tarde de la denuncia formulada por el vigilante.

SEPTIMA ESTACION

Se le cayó de los brazos

En el Hospital Municipal fué asistido Rafael Díaz, de la Habana, de tres años y vecino de San Miguel 230, de contusión con hematoma en el tercio anterior de la región occípito frontal, contusión en ambas regiones labiales con desgarraduras de la mucosa producidas por habérsele caído a su madre de los brazos.

Pisó una puntilla.

En el centro de socorros fué asistido Segundo Escandón, de la Habana, de once años y vecino de Príncipe 21, de una herida punzante en la región plantar izquierda, a que se produjo casualmente al pisar una tabla que tenía varias puntillas.

Un banquero detenido.

Los vigilantes 294 y 624 arrestaron en el solar sito en Valle 25, a Antonio Rodríguez Fraga, de España, de 26 años y vecino de San Martín 158, por haberle ocupado dos listas con apuntaciones para las quinielas del frontón y para la bolita. También se le ocuparon 9 pesos 61 centavos, habiendo prestado fianza de cien pesos.

Resbaló y se cayó

Plácido Varela, de España, de 17 años y vecino de Neptuno 237, fué asistido en el Hospital Municipal de una contusión con esguince en la articulación tibio tarsiana derecha, la que se produjo casualmente al resbalar y caer.

Insultos.

Juan Francisco Ramos, de San Antonio de los Ramos, mayor de edad y vecino de Vapor 34, habitación 37, denuncia a María Teresa Alonso, encargada de la casa, de que constantemente lo insulta.

OCTAVA ESTACION

Insultos.

Rosa y Socorro Pérez Gómez, vecinas de Monte 389, acusaron a María Mejías Herrera y a Hortensia y a Leonor Herrera Mejías, del mismo domicilio, de haberlas insultado.

Hurtando uvas.

El vigilante 894, arrestó al menor Manuel Padrón Palacios, vecino de Picota 56, por haberlos sorprendido en el Mercado Unico cuando hurtaba un racimo de uvas.

Insultos

Néstor Enrique Maynou, soldado y vecino de Pila 43, acusó a Lucas Rivero, de San Francisco 17, y arrendatario de la casa donde reside, de haberlo insultado a él y a su esposa.

Exceso de velocidad

El vigilante 1772 denunció por transitar con exceso de velocidad a los chauffeur de los ómnibus 32611, de La Zenaida y 32517 de la Vía Rápida.

NOVENA ESTACION

Fregando un vaso

Dositeo Bergantiños, de España, de 21 años y vecino de Calzada y Baños, fué asistido en la casa de salud La Benéfica, de una herida incisa en la región dorsal de la mano derecha, la que se produjo en su domicilio, fregando un vaso que se le rompió en la mano.

Menor lesionada jugando

En el centro de socorros fué asistida Julia Pratts, de la Habana, de 4 años y vecina de 18 número 33, de una herida punzante en la región palmar de la mano derecha, la que se produjo al caerse en el patio de su casa sobre un vidrio estando jugando con otros menores.

Le llevaron la bicicleta

José Penedo y Ramos, de España, de 21 años y vecino de B esquina a Tercera, Carnicería, denuncia que en los momentos en que fué a llevarle la carne a una cliente dejó la bicicleta en el jardín y cuando regresó se la habían llevado, considerándose perjudicado en la cantidad de 35 pesos.

Choque de dos autos

Rosa María Gómez y Fernández, de Matanzas, mayor de edad y vecina de 8 número 27, chauffeur del auto número 325 y Gonzalo Saumell, de la Habana, de 31 años y vecino de Leltad 32, se acusan mutuamente de haber chocado sus vehículos en C y Séptima, causando averías a ambos autos.

Otra bicicleta robada

Urbano Roja San Cristóbal, de España, de 18 años y vecino de Avenida de Wilson número 131, denuncia que del portal del establecimiento le robaron la bicicleta que aprecia en la cantidad de 12 pesos, ignorando quién sea el autor del hecho.

DECIMA ESTACION

Choque de autos

Raúl Calonge de la Huelga, de la Habana, de 29 años y vecino de la Quinta Gagatelli, en Marianao, chofer del auto 2732, y Manuel Pérez Gutiérrez, de España, de 20 años y vecino de Trinidad número 31, mecánico, el que montaba una bicicleta y chocaron en la calle 23 y F. El Pérez fué asistido en el centro de socorros de una contusión y desgarraduras de la piel en el pie derecho, las cuales se produjo en el referido choque. El Pérez no hace acusación alguna.

Mordido por un perro

En el centro de socorros fué asistida María Sotero, de 11 años y vecina de 10 entre 19 y 21, de desgarraduras de la piel por mordedura de perro. Manifestó que ignora de quién es el perro.

Un choque de autos

El vigilante 725, denuncia que en la calle Ayesterán y Lugareño, chocaron ols autos 16590, manejado por Juan López y Hernández, de la Habana, de 24 años y vecino de Salvador 81, en el Cerro, y el auto número 1412, manejado por el chofer Jesús Casabielle y Calvo, de España, de 25 años y vecino de Pozos Dulces número 7, sin que haya presenciado el hecho. Los conductores de ambos autos se acusan mutuamente de ser los responsables del caso. Los autos recibieron averías que aprecia el López en la cantidad de 120 pesos y el auto de Casabielle recibió averías que aprecia en la cantidad de 350 pesos.

Escándalo

Daniel Vila, vecino de 23 y P, administrador del cabaret Montmartre, acusa a Alvaro Conrado Tossas y Escalera, de Puerto Rico, de 40 años y vecino de 25 número 371, de formar escándalo en el referido cabaret.

ONCENA ESTACION

Maltrato de obra

José Sánchez Fresno, vecino de Cerro 515, acusó a Julio Amieba Sariego, de igual domicilio, de haberlo maltratado de obra sin motivo en su domicilio.

Reyerta.

El vigilante 1794 arrestó en el néndez Martínez, vecino de Rodríguez 87, y a Juan Labora Medina, de Universidad 27, por haberlos sorprendido en reyerta.

Maltrato de obra.

Alejandrina Martínez Ortega, vecina de la Quinta del Obispo, acusó a su ex-concubino José Lemus, vecino del Cano, de haberla maltratado de obra en su domicilio, porque ella se niega a reanudar las antiguas relaciones.

Tenía un cuchillo

El vigilante 1140 arrestó a Emilio Pérez Cacheiro, vecino de Lombillo 22, porque se hallaba escandalizando en Buenos Aires y Florencia, y al registrarlo le ocupó un cuchillo de punta.

Maltrato de obra.

José Pena Rodríguez, vecino de Cerro y Tulipán, acusó a José Guillén Gutiérrez, vecino de San Martín 12, y a Eufemio Arce Ramírez, de Valle 3, de haberlo maltratado sin causa justificada, al transitar por Clavel y Domínguez.

Le rompió la camisa

Jacinto Posada Torres, vecino de Prensa y Santa Teresa, acusó a Ladislao Travieso Torres, de Infanta 32, de haberlo maltratado de obra en Primelles y Pezuela, y haberlo roto una camisa que aprecia en 2 pesos 25 centavos.

Falleció comiendo

En el tercer centro de socorro falleció Andrés González López, de 50 años, carrero y vecino de Serafines y Dolores. Josefa Blanto Mena, de Agua Dulne 16, informó que González fué a almorzar a la casa Jose Díaz Blanco, de Agua Dulce 16, y estando sentado a la mesa le dió una fatiga, por lo que Díaz lo condujo al centro de socorros, falleciendo en el trayecto.

DUODECIMA ESTACION

Le rompió la barrera

Francisco Benítez Vergara, guarda-barrera del cruce de Fábrica y Marina denunció que al pasar por dicho lugar el ómnibus 23 de La Ideal, le rompió una de las barreras.

Se cayó

Ventura Alonso Fernández, vecino de Flores 62, sufrió lesiones en el pie derecho, al tropezar y caer al suelo en su domicilio.

Choque de tranvías

Denunció el vigilante 1147 que en la esquina de Luyanó y Acierto, chocaron los tranvías 473 y 544, ambos de la línea de Luyanó, y que era conducido por los motiristas Camilo López y Francisco Hernández, respectivamente, sufriendo daños ambos.

TELEFONOS DE LA POLICIA NACIONAL

Primera Estación	"	M-7801
Segunda	"	M-7802
Tercera	"	M-7803
Cuarta	"	M-7804
Quinta	"	M-7805
Sexta	"	M-7806
Séptima	"	U-3807
Octava	"	M-7808
Novena	"	F-5890
Décima	"	F-2097
Oncena	"	A-7692
Doce	"	I-4589
Trece	"	I-2034
Luyanó	"	I-2236

¡Vibrando Energía!

El atleta es un ejemplo típico de los grandes alcances de un cuerpo sano y robusto. En todos esos nobles ejercicios y contiendas atléticas, en las regatas, carreras de caballos, baseball, pelota, tennis etc. etc., tenemos pruebas evidentes de cuantísimo depende de las fuerzas físicas para triunfar en las luchas de la vida y nos damos cuenta de que es glorioso ser fuerte, vibrando energía.

Sí: *vibrando energía;* ahí está la clave para disfrutar plenamente de la vida. Nada hay tan valioso como la verdadera salud y robustez.

No todos nacemos fuertes y vigorosos, pero hoy la Ciencia brinda los medios para vigorizar y robustecer. Cuídese de aportar a la sangre suficientes elementos de energía y se verán renacer las fuerzas todas. Para esto está Hierro Nuxado, el poderoso reconstituyente que aportando verdadero hierro orgánico y glicerofosfatos al organismo, rejuvenece y vivifica la sangre y disemina energía en todos los órganos del cuerpo humano.

HIERRO NUXADO

no es ya un experimento; su mérito y eficacia ha sido comprobado por infinidad de médicos y millares de personas. ¡Póngalo a prueba! Convénzase usted también.

Tan Facil de Limpiarse Como un Vaso **Hygeia**

He aquí un biberón que ha librado a muchas madres de los temores acerca del "niño criado con biberón". El HYGEIA es absolutamente sanitario.

El bebé lo coge fácilmente porque el pezón es de forma exactamente adecuada a su tierna boquita, tal como los pechos de la madre. La botella Hygeia es perfecta. No compre botellas más baratas porque al fin le saldrán más caras. Pida y exija HYGEIA.

Cuando una cosa es positivamente buena, en todas partes se abre paso

¡Felicitaciones en Navidad para los miles y miles que la celebrarán saboreando el exquisito Jamón Premium! ¡Qué sensación de bienestar y de placer tan estimado y suculento manjar, uno de los platos más excelentes de todas las fiestas!

Jamones y Tocinetas Premium

Swift & Company

Oficios 94

Peluquería

MARTINEZ

LA CASA MEJOR ATENDIDA

Hacemos saber a las damas que nos ha llegado el tan esperado líquido "MISTERIO", para las uñas.

Les dá u nprecioso rosado, y una sola aplicación persiste por quince días.

$1-00 en la Habana, y $1-30 en el Interior.

CIRIA E HIJOS.

NEPTUNO 81. TEL. A-5039.

PARA PASCUAS

No regale chucherías, Regale algo práctico. Juegos de comedor, sala o dormitorio,

MUEBLES DE NIÑO Y DE OFICINA

En toda casa siempre falta un mueble

"LA PREDILECTA"

MUEBLES FINOS Y MODESTOS

SAN RAFAEL 171 y 173. Teléfono U-1729

M.E.C.D. 2016

TRIANON

FELICES PASCUAL

A todos nuestros clientes y amigos deseamos toda clase de venturas en estos alegres días de Pascuas. Que la felicidad sea la eterna compañera.

HERMANOS ALVAREZ

Neptuno y San Nicolas Tel. A-7004

Adornos de Navidad. Juguetes. Novedades

Acabamos de recibir un extenso surtido de adornos de NAVIDAD, como árboles, guirnaldas, etc.

JUGUETES DE 500 estilos distintos.

JAULAS DE BAMBU, de laca y oro, verdadera fantasía.

FLOREROS, un gran surtido de mesa y de pared, originalísimos, muy bonitos.

MUCHAS NOVEDADES EN ARTICULOS PROPIOS PARA REGALOS.

TODO A PRECIOS MUY REDUCIDOS.

NO DEJE DE VISITARNOS.

¡FELICES PASCUAS! ¡PROSPERO AÑO NUEVO¡

"EL SOL NACIENTE"

O'Reilly 80. Teléfono A-8780.

CUBIERTOS Y PLATERIA

CHRISTOFLE

La marca que usaban nuestros abuelos.

Al comprarla exija sobre cada pieza el nombre de Christofle con todas sus letras.

De venta en los principales establecimientos.

EN EL HOSPITAL CALIXTO GARCIA

La fiesta de esta noche organizada por los alumnos de la Escuela de Medicina y Cirugía, señores Jesús Rodríguez y Luis Emilio de la Torre, tendrá lugar esta noche en el Salón de Actos del Hospital Calixto García, una simpática fiesta que será ofrecida a los enfermos.

Es admirable el entusiasmo con que los alumnos citados han multiplicado sus actividades en la organización de tal fiesta de caridad.

A ella prestan su colaboración el Dr. Modesto Morales, el Ingeniero Juan Condom, el guitarrista Sr. Ezequiel Cuevas, el mimetista y estudiante de la Torre, el Dr. Raúl de la Torre el declamante Sr. Luis M. Martínez Casado, y otros valiosos elementos artísticos, entre los que descuella el inmenso Regino López.

Dicho acto llamado a gran lucimiento, ha sido patrocinado por el Dr. José E. López Silvero, Director del Hospital y la Sra. Peregrina Jordá, Superintendente de la Escuela de Enfermeras del mismo.

DE ABREUS

ESPLENDIDO ALMUERZO EN EL CENTRAL "CIENEGUITA"

En el día de hoy, se efectuó en el central "Cieneguita" y en la residencia del señor Ismael Falla Ruguma, Alcalde electo recientemente la coalición liberal popular, espléndido almuerzo el que tomaron parte el doctor Victoriano Rivas Menéndez, Juez de Instrucción de la ciudad de Sancti Spíritus y presidente interino de la Junta Municipal Electoral de este término, el abogado y Notario de Rodas, doctor Ramón Font y Jiménez, el doctor Orlando García Quevedo, los señores Tomás Puig Castillo, secretario de la Junta Municipal y los empleados temporeros de esta oficina señores José Ruiz Gallart, Virgilio Sevilla Pino y Serafín Cuetò Leiva y el miembro político del partido liberal señor Carlos Jorge Guzmán.

El menú fué exquisito: Arroz con pollo, lechón asado, yuca a la criolla, peras, melocotones y guindas frías. Vino Rioja, el aromático café y buenos tabacos. Un almuerzo soberbio.

Nosotros fuimos invitados a este acto, primeramente como empleado de la Junta Municipal y después en nuestr ocarácter de representante de arlpoosl,gosDPme -6cboGe'— hr a ra la prensa periódica. Este almuerzo fué ofrecido por el señor Falla, al caballeroso doctor Victoriano Rivas Menéndez, presidente interino de la Junta Municipal. Ya nuestros lectores conocen de antemano por haberlo publicado en estas columnas, la labor honrada y justa desarrollada por el joven letrado presidente de la Municipal de Abreus en las pasadas elecciones. En el banquete no se habló de política y tampoco se pronunciaron brindis de ninguna clase. Charla amena y chistes de buen gusto. Un momento pasado entre buenos amigos y complacientes. Nosotros tenemos la completa seguridad que el doctor Rivas Menéndez ha llevado para la ciudad de Sancti Spíritus una grata impresión de Abreus.

En el día de hoy y en el lujoso automóvil del señor Falla Rugama, partió para la ciudad de Cienfuegos, desde donde continuará viaje para Sancti Spíritus.

Serafín Cueto Leiva,
Corresponsal.

HABANERAS

(Viene de la pág. NUEVE)

CARLOS DE LOS SANTOS

De Nueva York.
En viaje de regreso.
Está de nuevo entre nosotros, después de agradable excursión, el señor Carlos de los Santos, joven correcto, amable y simpático.
Jefe de La Sociedad, la antigua y famosa sastrería de los hermanos Fargas, en el boulevard de Obispo.
Reciba mi saludo.
De cordial bienvenida.

RIV OLI

Tarde y noche.
Función hoy en Rivoli.
La matinée, dedicada a la gente menuda, con diversas cintas cómicas, entre otras, Amor Tirano, por Rodolfo Valentino.
Vá Secretos también.
En las tandas elegantes.

FRED PERRY

En la Habana ya.
Mr. Perry.
El presidente del Casino, nuestro gran Casino de la Playa, único y atrayente.
Al cerrarse la temporada anterior dejó muchas simpatías Fred Perry.
Hombre atento.
Amable y espléndido.
Viene para abrir el Casino con la fiesta de la noche última del año.
Todos los desperfectos que causó el ciclón están ya reparados.
La fuente luminosa...
El alumbrado, etc.

Enrique FONTANILLS.

PLATERIA "CHRISTOFLE"

NO ES menester hacer elogio alguno de la Platería "Christofle". Nuestros abuelos la conocían ya y su justa fama ha ido en crescendo desde entonces.

Nosotros ofrecemos un buen surtido en Juegos de Cubiertos, Candelabros, Bandejas y otros objetos igualmente útiles para el comedor.

Guervo y Sobrinos, S. en C.

"Los Joyeros de Confianza"

San Rafael y Aguila. Teléfono A-2666.

z12663 10d 22

"DIARIO DE LA MARINA" EN SAN SEBASTIAN

ANTE LA CATASTROFE DE CUBA

En los días sucesivos a la catástrofe de Cuba, poco faltó para que la Colonia hispanocubana que aquí reside no tuviera que ponerse en camino de Santa Agueda, lugar de tan poca atracción para los que están en su juicio, como el Mazorra cubano.

No invitaban a menos las espantosas noticias que relacionadas con el ciclón, publicaron entonces los periódicos londinenses y parisienses.

La Habana, según esos diarios, había sido asuelada (respetemos la frase del gran Cavía) por un huracán. El fin del mundo había comenzado en la Perla de las Antillas.

Los que en ese país tenemos familiares y amigos fraternáles, llegamos a creerles pidiendo misas de requiem y plegarias al Altísimo.

Yo, algo en contra a las noticias de "suprema cuantía" periodística, me sobrecogí al leer que, entre otros edificios, habían sido destruídos por el ciclón, el teatro Nacional, el palacio presidencial y la Catedral. En el suelo éstas solidísimas construcciones, no cabía duda: la capital bella y riente estaba transformada en paraje de escombros y tristezas.

Fueron llegando noticias particulares, tristes, muy tristes, sí. Todas se acercaban a hacer saber que el ciclón se había puesto a tono con los cuatro monstruos apocalípticos; pero... del mal, el menos: los veinte mil muertos y la completa destrucción de la Habana, parece ser que lo publicaron los rotativos extranjeros para despeluznar a sus lectores, de la misma manera que otras veces lo han hecho para que se desternillasen de risa, como así lo logró no hace muchos meses un periódico británico, publicando en lugar preferente que en el teatro Real, de Madrid, en noches de ópera, las damas eran obsequiadas con pan de centeno, chorizos, nueces y barquillos de canela. Conste que es tan cierto lo que digo como que la estatua de don Alfredo Zayas nada malo debe al ciclón.

Ya en conocimiento de los hispanocubanos que en San Sebastián residen, la extensión de los daños producidos, dedicáronse a contribuir al alivio de los perjudicados por el desastre. Espontáneamente, sin presión oficial alguna, se reunieron en el domicilio del señor Alberto de Almagro, cónsul de Cuba que no necesita adjetivos laudatorios para adornar su bien cimentado prestigio, y desde ese momento pusieron todos manos a la obra, con una firmeza y constancia, que los pobres y ricos del pueblo guipuzcoano, pueblo cristiano siempre y simpáticamente asequible a las obras misericordiosas, la han acogido en forma tal, que cuantos actos celébranse en Donostia a beneficio de los damnificados, son coronados por el éxito más rotundo.

¡Benditos sean estos sentimiento de amor y fraternidad, lazos indestructibles entre España y Cuba!

¡Gora Gipuz Koa!

A la primera reunión, asistieron: los señores Federico Fernández Rosillo, Juan Urbieta, Santos Digón, Fernándo López, José Antonio Guisasola, Vicente y Faustino Urbistondo, Pablo Gómez Ortiz, Agustín Gorardo, Gregorio Aguirregomezcorta y Juan Hermina, españoles y Alberto de Almagro, Francisco Arocena, Manuel F. Silva, Enrique Zulueta (h) y quien enmaraña esta prosa, cubanos.

Como resultado inmediato de esta reunión, quedó nombrada una comisión gestora, encargándose de la recaudación y de organizar algunos actos benéficos, componiéndola los señores Francisco Arocena, Manuel F. Silva, Faustino Urbistondo, José Antonio Guisasola, Gregorio Aguirregomezcorta, Juan Urbieta y Fernando López, completándola el señor Enrique Zulueta y mi atómica personalidad, nombrados tesoreros.

El primer hecho público fué dedicado a los muertos, y a su ejecución dedicó su más intenso y eficaz celo el P. Fernando Ansoleaga (S. J.), el gran amigo de los cubanos, y a quien, a pesar de los años que hace que de Cuba está alejado, acendrado e imborrable cariño le dedica el pueblo habanero.

Fué la primera persona distinguida que en San Sebastián se ofreció a la Comisión. De él es esta frase pronunciada en los instantes de su espontánea y cariñosa cortesía. "No es necesario ser cubano para de todas veras querer a Cuba. Disponed de mí, muchachos.

Y dejo para otra crónica la reseña del acto religioso celebrado en la iglesia de la Compañía de Jesús, anticipando a mis lectores que resultó conmovedor y de lucimiento inusitado.

La oración evangélica fué pronunciada por el rector de Belén.

Miel sobre hojuelas.

Hasta pronto.

Ramón Ríos y Saíz

San Sebastián, Nov. de 1926.

AL CIRCO..! AL CIRCO..! AL CIRCO..!

Es la frase que se escucha en todos los hogares hoy. Ningún niño quiere quedarse en casa. Todos quieren que les lleven a las matinees que en el Circo Santos y Artigas se ofrecen hoy domingo. La primera de dichas matinees a las 2 en punto de la tarde. La segunda a las cuatro. Hora fija. Para ambas matinees se han seleccionado las atracciones mejores del Crico, que es como decir todo el Circo. Todo es de primer orden en el Circo Santos y Artigas.

Para estas matinees el entusiasmo, como dejamos dicho, es enorme entre la "gente menuda", para la cual es diversión favorita la concurrencia al Circo.

Al Circo!... pues a complacer a los pequeños tiranos, a los que dominan en el hogar. Quién resiste a un rostro de niño, alegre, rebozante de satisfacción, de entusiasmo, al pensar que le van a llevar al Circo como premio a sus estudios, a su conducta etcétera.

Para el día 31, viernes se anuncia la carrera de competencia entre Chiristiensen y Baro. Carrera atlética a 3.000 metros. Baro, campeón cubano ensaya cada mañana en las máquinas del campeón alemán. Entre los elementos deportivos ha despertado entusiasmo este match en el cual se luchará por la gloria, por el triunfo.

PRONTO

La vuelta del Lobo y La bella de Broadway son dos sensaciones que darán que hablar.

2846. 1-d. 26.

UN VERDADERO DIA DE FIESTA EN MARTI

Con el triunfo definitivo y clamoroso de la bella divette Paulette Mauve, que hoy repetirá sus hermosos sucesos de ayer; coplas de actualidad criolla, el picaresco couplet Carlota, también criollo, y otros números, tan aplaudidos, los hermosos éxitos de Adria Delhort en Esclava fiel Claveles de sangre, Venta del mochuelo, La palmista y otros: los estrenos de Bob Wilson con su jazz-band y de Le Roy Prinz con sus, bonitas americanitas, además de su esposo americano por Norma Talmadge y Eugene O'Brien y la revista 105 de asuntos mundiales, hay derecho a decir que las tandas de cinco y nueve y media son dos suntuosas tandas.

En la matinee de una a cinco El marinero, por Harold Lloyd; El vértigo de la velocidad, por Kennet Mc Donnald; Los puños del doctor; por Frank Merrill; La cacería de Buster y la revista de asuntos mundiales número 103.

El jueves 30 La bailarina enmascarada por Bárbara La Marr. Pronto: El pirata negro, de doce mil pies en colores; y Los chuanes, de Honorato de Balzac.

2684. 1-d. 26.

CINE LARA

Prado y Virtudes. Teléfono M-2822.

Regio programa se exhibe hoy en este popular y simpático cine que cada día se ve más concurrido.

Para los turnos de 1, 4, y 9 y media se anuncia la interesante producción de maravilloso argumento titulada Madre antes que mujer por Alma Rubens.

Para los turnos de 3 y 8 la regia producción de Rodolfo Valentino y Agnes Ayres Amor Tirano.

En turnos de 5 y cuarto y 10 y media estreno de la interesante producción La Cazadora por Colleen Moore.

Luneta 30 centavos.

Mañana Ay, mi madre.

Martes 28 Es la justicia ciega?

Miércoles 29 Qué noche aquella, por Monte Blue.

Jueves 30 La sangre manda.

Viernes 31 La vuelta triunfal.

2686. 1-d. 26.

CINE LIRA

Programa grandiosa matinee a la 1 y media, la bonita comedia Buster en casa de su abuelo, la grandiosa producción First National Por qué aman las mujeres por Blanche Swet y Robert Frazer.

La gran atracción de Warner Bros De modo que estó es París? por Monte Blue.

Paramount Film presenta a Jack Hoot, Lois Wilson y Ernest Torrence en Voluntad Triunfante.

Precio 40 centavos.

Tanda de 5 y media De Modo que esto es París?

Por la noche función corrida con el mismo programa de la matinee. Precio 50 centavos.

Mañana Carne altanera y Esposas mal comprendidas.

Martes 28 La sangre manda por Lon Chaney.

2693. 1-d. 26.

TEATRO TRIANON

Hoy domingo a las 5 y cuarto y 9 y 30 La Prisionera del Harén por Priscilla Dean y la cinta cómica Scaramouch comedia de Mack Sennet.

En la matinee de 1 y 30 a las 5 El Pobre Muchacho, William Haines en la movida producción El buscador de emociones, Charles Chaplin en su extraordinaria cinta Los holgazanes, Jackie Coogan en El chico de los trapos y por último la magnífica producción de Harold Lloyd titulada El Hombre Fuerte.

A las 8 hoy domingo El Hombre Fuerte por Harold Lloyd y Los Holgazanes.

Mañana lunes y el martes día de moda la gran producción de Blasco Ibáñez titulada La Tierra de Todos, que interpretan Antonio Moreno y Greta Garbo. Esta magna obra debe ser vista por todos los amantes del cine pues en opinión de los críticos tanto americanos como cubanos La Tierra de Todos es la más interesante de todas las novelas del genial novelista español y es la que con más exactitud ha sido trasladada al lienzo.

El miércoles se repite por última vez la cinta de Pola Negri titulada Paraíso Prohibido que interpretan Adophe Menjou y Rod La Rocque.

El jueves Mientras Londres Duerme, por Rin Tin Tin. El viernes 31 Tras las trincheras por Raymond Griffith y Mary Brian una cinta para reir por todo el tiempo que dura la proyección.

El sábado 1o. gran matinee. Entre las cintas que se anuncian para esta extraordinaria matinee figuran Ay mi madre por Harold Lloyd.

Se aproxima la magnífica producción Por un camisón de seda por Marie Prevost.

2694. 1-d. 26.

REGALOS

¿Tiene usted que cumplimentar a alguna amiga?

EL OBSEQUIO PREFERIDO

Un juego de ropa interior de seda o de Olán.

Nuestro inmeno surtido nos permite satisfacer el gusto más refinado.

Y nuestros precios al alcance de todos.

No olvide nuestras famosas medias garantizadas.

"LA VERDAD"

MONTE 15 esq. a Cárdenas

UNA OPORTUNIDAD
Para
ADQUIRIR UNA EDUCACIÓN COMERCIAL AMERICANA

INSTRUCCIÓN práctica en comercio moderno, sistema y método americano, bajo la dirección de un nativo de Cuba y un eficiente cuerpo de profesores norteamericanos, expertos en la enseñanza práctica de los negocios.

El Eastman National Business College ha sido durante 67 años la primera escuela de negocios en los Estados Unidos. Esparcidos por el mundo tenemos más de 72.000 de nuestros graduados, muchos de los cuales están en Cuba.

Aprenda el idioma inglés. Estudie Peritaje Mercantil, Taquigrafía, Mecanografía, Caligrafía, Administración de Negocios, Manera, o Arte de Vender y Anunciar. Extenso programa de competencias atléticas y reuniones sociales.

Se puede entrar en cualquier dia del mes. Pídanos uno de nuestros catálogos especiales.

EASTMAN NATIONAL BUSINESS COLLEGE

BOX 801

POUGHKEEPSIE, N. Y., E. U. A.

!Un Cutis Lívido o Amarillento Indica Dormidez de la Piel! ¡DESPIÉRTELA!

¿ES DIFICIL? No, sumamente fácil y eficiente.

Obtenga un cutis de buen color, atractivo, bello y radiante por medio del siguiente tratamiento WOODBURY.

Al retirarse para dormir, llene su lavabo o palangana con agua bien caliente. Cubra la cabeza con una toalla espesa inclinándose hacia la palangana o fuente a fin de obtener el vapor de agua directamente en la cara por varios minutos.

Frote con un paño caliente el JABON FACIAL WOODBURY hasta producir una espuma espesa. Lávese el cutis bien con esta espuma frotando de abajo hacia arriba.

Enjuage la piel bien, con agua templada y después con agua fría.

Este tratamiento dos veces a la semana estimulará los poros inactivos y la circulación de la sangre produciendo un buen color.

Las demás noches use el JABON FACIAL WOODBURY con agua tibia. Un lavado ligero.

Obtenga una pastilla de JABON WOODBURY hoy, en su droguería, perfumería o sedería. Una pastilla de JABON WOODBURY dura de 4 a 6 semanas para uso general y para el tratamiento del cutis. EL JABON WOODBURY es también envasado en cajitas de 3 jabones.

El jabón Facial Woodbury es fabricado por "The Andrew Jergens Co." quienes son también los fabricantes de la "Crema Facial" y "Polvo Facial" marca Woodbury.

Agente General:
SR. FLORENTINO GARCIA
Apartado 1654, Habana

CLUB GIJONES

La junta de Directiva ordinaria se celebrará en el Centro Asturiano el día 29 del corriente, miércoles, a las ocho y media p. m., con la siguiente orden del día:

Lectura del acta anterior; Balance de Tesorería; Lectura de correspondencia; Asuntos generales.

-PALUDISMO- 70cts
PÍLDORAS-CHAGRES
40 AÑOS DE EXITO.
SARRÁ. BUENAS FARMACIAS

MAVIS
de Vivaudou

TALCO

El Talco Mavis, usado después del baño o en los días calurosos y húmedos, produce una sensación agradable de confort y bienestar. Su fascinador perfume crea un ambiente encantador de dulzura y lujo.

Pídale al comerciante que le muestre los artículos Mavis de tocador. Son los hermoseadores más apetecidos del mundo entero.

V. VIVAUDOU, INC.
Paris • New York

AGENTE GENERAL: ENRIQUE LOPEZ P.
Consulado No. 11, Habana, Cuba.—Teléfono A-1739.

ANUNCIESE EN EL "DIARIO DE LA MARINA"

¿Su bebe duerme bien....?

Este es un detalle que todas las madres deben tener muy en cuenta, deben acostar a sus niños en cunas amplias é higiénicas para que su sueño sea reposado y su salud inquebrantable.

'LA CASA LIFE' tiene una gran variedad de modelos preciosos desde $8.00 en adelante.

Vealas Vd. en nuestra gran exposicion

La Casa Life

San Rafael y Rayo. Telf. M-7063.

Tte. Rey y Habana. Local provisional HABANA 111 - Tel. A-6724.

M.E.C.D. 2016

¡Al Circo Hoy! ¡Al Circo Hoy!

ESTA ES LA FRASE OBLIGADA EN TODOS LOS HOGARES..

LOS NIÑOS RECLAMAN SU DERECHO.. HAY QUE LLEVARLOS AL CIRCO...

SANTOS Y ARTIGAS ANUNCIAN PARA HOY EN PAYRET DOS GRANDES MATINEES, A LAS 2 Y A LAS 4

En ambas toman parte todos lds actos cómicos del conjunto y los que han debutado recientemente

Será un día de gran fiesta hoy en el Circo

No deje a sus niños sin su diversión favorita:

EL CIRCO

El dia 31

Viernes: será la gran competencia de carreras a pie, entre el campeón Mundial señor Cristian Cristensen y el corredor del Club Atlético señor Alfredo Baró. La carrera será a 3,000 metros dando el señor Cristian una ventaja de 100 metros. La empresa dará una copa de plata al vencedor.

Pronto: La Vuelta del Lobo y La Bella de Broadway. Gran sen sación.

Cine LARA

Prado y Virtudes.

Teléfono: M-2822.

HOY DOMINGO 26 HOY

Extraordinario programa en matinée y noche.

"La Fiesta de los Huerfanos"

Divertida comedia por BUSTER BROWN.

"AMOR TIRANO"

Por RODOLFO VALENTINO y AGNES AYRES.

"MADRE ANTES QUE MUJER"
Por ALMA RUBENS y RICHARD WALLING.

"LA CAZADORA"

Por la genial COLLEN MOORE.
Luneta.. .. .. $0.30

Mañana:
¡AY MI MADRE! Y

"Mi Esposa Oficial"

12821 1d 26

LOS ESPECTACULOS DE HOY EN ACTUALIDADES

Llenos tras llenos, son los que se suceden en el simpático teatro Actualidades, debido a que nuestro amigo Orozco, es incansable en presentar muchísimo espectáculo a base de precios al alcance de todas las fortunas.

Esto unido a las condiciones que reune el teatro de que por muy lejos que esté el público puede contemplar la labor de los artistas y la rica presentación de todo lo que se anuncia es lo que aviva el ánimo de la empresa para no desmayar en seguir presentando todo cuanto bueno viene a Cuba.

Hoy como es costumbre todos los domingos habrá matinee que comenzará a la una y media con la exhibición de cintas cómicas, y las películas El Comisario de la Frontera por Hax Hoxie, el bello drama por la inolvidable Bárbara La Mar titulado Corazón de sirena, después la simpática revista de movidas escenas con un prólogo, y 5 cuadros, música de distintos autores y un decorado precioso debido al pincel de Luis Gallardo La Señorita 1927.

La Señorita 1927 tiene escenas de Cuba, de Francia y de España sin faltar un rico patio sevillano en donde se baila desde el fandanguillo hasta la revoltosa rumba.

Y como fin de fiestas, Lidia Ferreyra, La Lusitana, presentará nuevos números de su exquisito y aplaudido repertorio.

Por la noche después de las películas se llevará a escena en la primera la revista futurista La Señorita 1927 y en la segunda a las 10 la opereta de gran espectáculo de ambiente neoyorquino titulada Melocotoncito 1926, en donde tanto se lucen Melocotoncito y Papaito en un lujosísimo cabaret de Broadway.

Estas dos piezas teatrales son las que más público han llevado a Actualidades debido a que sus escenas son hechas bajo el ambiente de distintas nacionalidades.

12011. 1-d. 26.

CINE GRIS

En la matinee Don Pepino Caballero, la película oficial del sensacional match de boxeo entre Jack Dempsey y Gene Tunney, por el campeonato mundial de peso completo, y estreno de la super producción en 12 actos, titulada Peter Pan, divertida comedia interpretada por Esther Ralston, Mary Brian, Betty Bronson y Ernest Torrence.

A las 8 y cuarto Labios de Mujer, por Clara Bow.

A las 5 y cuarto y 9 y cuarto Don Pepino Caballero y estreno de la notable producción que lleva por título El Soldado Desconocido, magnífica película dramática, interpretada por las conocidas estrellas Margarita de la Motte, Henry B. Walthall y Charles E. Mack.

Mañana lunes 27 y martes 28 La Tierra de todos, basada en la novela de Blasco Ibáñez e interpretada por Antonio Moreno y Greta Garbo.

Miércoles 29 La Conquista del Amor por Aileen Pringle y Edmund Lowe.

Jueves 30 Tras las trincheras por Mary Brian, Wallace Beery y Raymond Hatton.

Viernes 31 La sangre manda, por Lon Chaney.

2688. 1-d. 26.

ESPECTACULOS

TEATROS

NACIONAL.—2 3|4 y 9: La Calesera.

PRINCIPAL DE LA COMEDIA.—3: Charleston; canciones por María Tubau.—9: Mi tía Javiera; números por María Tubau.

PAYRET.—2, 4 y 8 1|2: Función del Circo Santos y Artigas.

ALHAMBRA.—2 1|2: Las viudas de Valentino.—3 1|2: La revista inmoral.—8: Mamá.—9 1|2: La rendición de Abd-El-Krim.—10 1|2: Gloria en el Infierno.

ACTUALIDADES. — De 1 a 5: Cintas cómicas; revsitas; Agua y gasolina; El comisario de la frontera; La Señorita de 1927; fin de fiesta por Lydia Ferreira.—De 8 a 10: El comisario de la frontera; La Señorita de 1927; números por Lydia Ferreira.—10: Agua y gasolina; Melocotoncito de 1926; fin de fiesta por Lydia Ferreira.

CINEMATOGRAFOS

MARTI.—De 1 a 5: La cacería de Buster; Los puños del doctor; Treinta bajo cero; El marinero; canciones por Adria Delhort.—5, 7 y 9 1|2: Números por Paulette Mauve y Adria Delhort; Su esposo el americano.

CAMPOAMOR.—De 1 a 5: Una revista; Tupe Sobrado tennista; El vendaval; Koko celebra la independencia; Las siete ocasiones.—5, 7 y 9 1|2: Una revista; una comedia; El circo del diablo.

OLIMPIC.—De 1 1|2 a 5: La gallina del caso; El encuentro con las fieras; La muchacha del Oeste.—5 1|4 y 9 1|2: La favorita del rey.

TRIANON.—De 1 1|2 a 5: El pobre muchacho; El buscador de emociones; Los holgazanes; El chico de los trapos; El hombre fuerte.—5 1|4 y 9 1|2: Scaramuch; La prisionera del harem.

GRIS.—2: Don pepino caballero; match Dempsey-Tunney; Peter Pan.—8 1|4: Labios de mujer.—5 1|4 y 9 1|4: Don pepino caballero; El soldado desconocido.

LARA.—De 1 a 4: La fiesta de los huérfanos; Amor tirano; Madre antes que mujer.—De 4 a 7: Amor tirano; La cazadora.—7: Madre antes que mujer.—8: Amor tirano.—9 1|2: La cazadora.—10 1|2: La cazadora.

RIVOLI.—2: Una novela emocionante; El capitán Búrbuja; La epidemia; Amor tirano.—5 1|4: Secretos.—8 1|4: Amor tirano.—9 1|2: Secretos.

WILSON.—De 1 1|2 a 5: Aves sin nido; Monte Carlo; Las delicias del matrimonio; tres comedias.—5 1|4: Comedias; El paraíso prohibido.—8 1|2: Monte Carlo.—9 1|2: Las delicias del matrimonio; El paraíso prohibido.

INGLATERRA.—De 1 a 5: Aves sin nido; Monte Carlo; Las delicias del matrimonio; tres comedias.—5 1|4: Comedias; El paraíso prohibido.—8 1|2: Aves sin nido.—9 1|2: Comedias; el paraíso prohibido.

IMPERIO.—De 1 a 6 y de 7 a 11 1|2: Una comedia; El niño del bandido; ¿Es la justicia ciega?; El príncipe de Graustark; De modo que esto es París.

VERDUN.—Tarde y noche: La última conquista; Jack el batallador; El castigo de Dios; Asalto del tren expreso; ¡Ay mi madre!

RIALTO.—De 1 a 5: El secuestro; Generoso y valiente; Marineros de agua dulce; La señal tenebrosa; El escuadrón volante; El príncipe de Graustark.—7 y 8 1|2: El príncipe de Graustark.—5 1|4 y 9 1|2: Nudos de amor; una comedia.

NEPTUNO.—1 1|2: De modo que esto es París; El soldado desconocido; El boxeador; La educación.—8 1|2: De modo que esto es París.—5 1|4 y 9 1|2: ¡Ay mi madre!

MENDEZ.—1 1|2: Episodio 7 de Aventuras de un navegante; La entrevista; El reporter de Hollywood; Dímelo otra vez; La pérfida. —8: Episodio 7 de Aventuras de un navegante; La pérfida.—5 1|2 y 9 1|2: La entrevista; Por un camisón de seda.

RIALTO

Inmejorable es el programa dominical que ha confeccionado para su función de hoy la empresa del simpático Rialto, figurando en primer lugar una magnífica matinee de una a cinco de la tarde con las cintas tituladas El Secuestro, comedia Christie en dos actos; Generoso y Valiente, cinedrama en cinco actos por Edmund Cobb; Marineros de Agua Dulce, comedia Christie en dos actos; La señal tenerbosa cinedrama de estreno en Cuba en seis actos por Gladys Hulette; el episodio tres de la serie El escuadrón volante por Ben Wilson y El Príncipe de Graustark, cinedrama en ocho actos por Marion Davies y Antonio Moreno.

Sus mejores turnos de las cinco y cuarto y fueve cuarenta y cinco, están cubiertos con nuevas exhibiciones de Nudo de Amor, preciosa e interesante producción dramática estrenada anoche con éxito bastante halagador del repertorio de la Medal Film Company y que tanto gustó al público ayer cuando fué estrenada. Tiene a su cargo la interpretación central de la obra, la bella y talentosa actriz Leatrice Joy, y según el decir de muchos, su actuación es una de las más brillantes aparte de que la trama es a cual más magnífica. También se exhibe en ambos turnos una comedia en dos actos.

Para las secciones de las siete y de las ocho y media, se anuncia la repetición de El Príncipe de Graustark, divertido melodrama que interpretan Marion Davies y Antonio Moreno.

Mañana se estrena París a media noche por Jetta Goudal y más adelante Un mal paso, joya cinematográfica por Gertrude Astor.

2698. 1-d. 26.

TEATRO VERDUN

Grandiosa orquesta, cuatro super joyas.

Numerosa concurrencia de damas y damitas asaltó anoche a este simpático coliseo de la calle de Consulado convirtiendo su elegante platea en verdadero bouquet de fragantes rosas. La empresa ha seleccionado un colosal programa para hoy empezará la matinee a la una y media La última conquista, comedia, Jack el batallador por Bil Bailey, El castigo de Dios por Lionel Barrymore, Asalto del tren expreso por Tom Mix y Ay, mi madre por Harold Lloyd. Por la noche el mismo programa.

Mañana matinee a la una y media revista y comedia La novia fingida por Mae Murray, Mare Nostrum por Antonio Moreno y La dama de la noche por Norma Shearer. A las cinco Mare Nostrum. PoPr la noche el mismo programa.

Martes 28 estreno en matinee tanda y noche por Laura La Plante se regalarán a las damas y damitas que asistan a esta función un estuche para la melena obsequio de la Maltina Tivoli.

Miércoles 29 estreno en matinee, tanda y noche La vuelta triunfal por Reginald Denny.

Jueves 30 estreno en matinee tanda y noche Nudo de amor por Leatrice Joyce.

Viernes 31 Mujeres altaneras por Lew Cody.

Sábado 1 París a media noche Getta Goudal.

Domingo 2 estreno El Paraíso prohibido por Pola Negri.

Lunes 3 estreno en Cuba en matinee, tanda y noche El lirio por Belle Bennett.

2690. 1-d. 26.

TEATRO WILSON

El mejor programa de la Habana, el que presenta hoy, la empresa de este concurrido teatro, comenzando con una gran matinee de 1 y media a 5 p. m. proyectándose las super joyas Aves sin nido, por Mary Pickford; Monte Carlo por Lew Cody, Harry Myers y Roy D'Arcy, parte en colores y Las Delicias del Matrimonio por Harold Lloyd; y tres comedias.

Para esta matinee regirá el precio de 30 centavos niños y 40 centavos luneta.

Entanda elegante de 5 y cuarto p. m. comedias y la super joya Paramount en 9 actos por Pola Negri, Adolfo Menjou, Rod la Rocque, y Paulina Starke El Paraíso prohibido.

En tanda de 8 y media Monte Carlo por Lew Cody, en colores.

En tanda doble a las 9 y media p. m. Las Delicias del Matrimonio por Harold Lloyd; y El Paraíso prohibido por Pola Negri, Adolfo Menjou Rod la Rocque y Paulina Starke.

Los precios para tanda elegante 30 centavos niños y 50 centavos luneta.

Para la tanda de 8 y media 30 centavos luneta.

Y en función corrida 60 centavos luneta.

Mañana A través del Pacífico por Monte Blue, y Myrna Loy.

2691. 1-d. 26.

INGLATERRA

Colosal matinee de 1 a 5 p. m. hoy en este concurrido cinema, con las grandes producciones Aves sin nido por Mary Pickford; Monte Carlo en colores, por Lew Cody y Harry Myers, y Las delicias del matrimonio por Harold Lloyd y tres comedias.

Para esta matinee regirán los precios de 30 centavos niños y 40 centavos luneta.

En tanda elegante de 5 y cuarto comedias y la super joya Paramount en 9 actos por Pola Negri, Adolfo Menjou, Rod la Rocque, y Pauline Starke. El Paraíso Prohibido.

En tanda de 8 y 1 y media Aves sin nido por Mary Pickford.

Para las elegantes 50 centavos luneta y 30 centavos niños y para las 8 y media p. m. 30 centavos luneta y en función corrida 60 centavos luneta.

Mañana La vuelta triunfal por Reginald Denny y Ay, mi madre por Harold Lloyd.

2692. 1-d. 26.

NEPTUNO

AY, MI MADRE EN NEPTUNO

En la matinee infantil de Neptuno que dará comienzo a la 1 y media se exhibirán las producciones siguientes: De modo que esto es París por Monte Blue, El soldado desconocido por Margarita de la Motte y El boxeador por Buster Keaton, además de la comedia La educación de Buster Brown, como de costumbre la luneta valdrá 40 centavos y 30 centavos los niños.

En las tandas elegantes de 5 y cuarto y 9 y media se anuncian las últimas exhibiciones de Ay, mi madre que es sin duda la mejor interpretación del gran Harold Lloyd.

En la tanda de las 8 y media se exhibe De modo que esto es París? por Monte Blue.

Mañana La Prisionera del Harén.

El martes Paraíso prohibido por Pola Negri.

2687. 1-d. 26.

RIALTO

ESTRENO JUEVES 30 ESTRENO

5: 15 p. m. TANDAS ELEGANTES 9: 45 p. m.

La CASA CARRERA Y MEDINA presenta el estreno en Cuba de la primorosa producción de gran lujo y trascendental argumento, titulada:

"UN MAL PASO"

(BORROWED FINERY)

TIFFANY PRODUCTIONS

Un supremo alarde de arte exquisito de un poderoso conjunto de estrellas integrado por

LOUISE LORRAINE, WARD CRANE, GERTRUDE ASTOR y LOU TELLEGEN

Es una joya Tiffany.

PRONTO "LOS CHUANES" PRONTO

Según la novela de H. Balzac.

12818 1d 26

TEATRO "WILSON"

BELASCOAIN Y SAN RAFAEL
TELEFONO U-5863.

CINEMA "INGLATERRA"

SAN RAFAEL Y CONSULADO
TELEFONO: M-5768

HOY, DOMINGO, 26, HOY.
EL MISMO PROGRAMA EN AMBOS ESPECTACULOS.
Monumental matinee de 1 a 5 p. m. en "INGLATERRA"
Y en "WILSON". de 1½ a 5¼ p. m.
LEW CODY, HARRY MYERS Y REY D'ARCY, en la joya en colores:

MONTE CARLO"

MARY PICKFORD, en la estupenda comedia:

AVES SIN NIDO

HAROLD LLOYD, en la colosal comedia, en 6 actos:

LAS DELICIAS DEL MATRIMONIO

Y tres comedias, por BUSTER BROWN, SUNSHAINE y ANIMALES AMAESTRADOS.
NIÑOS .. .. .. 30 cts. LUNETA .. .. 40 cts.

5¼ TANDAS ELEGANTES 5¼
REVISTAS Y COMEDIAS
POLA NEGRI, ADOLFO MENJOU, ROD LA ROCQUE y PAULINE STARKE, en;

EL PARAISO PROHIBIDO

NIÑOS .. .. 30 cts. LUNETA .. .. 50 cts.

8½ TANDAS POPULARES 8½
En "WILSON", "MONTE CARLO", por LEW CODY.
En "INGLATERRA", "AVES SIN NIDO" por Mary Pickford.
NIÑOS .. .. .. 20 cts. LUNETA.. .. .. .. 30 cts.

9½ p. m. TANDAS DOBLES 9½
HAROLD LLOYD, en la comedia, en 6 actos:
"LAS DELICIAS DEL MATRIMONIO"
POLI NEGRI, ADOLFO MENJOU, ROD LA ROCQUE y PAULINE STARKE, en la super joya PARAMOUNT:

EL PARAISO PROHIBIDO

NIÑOS .. .. .. 30 cts. LUNETA .. .. 50 cts.

Por la noche en función corrida
NIÑOS .. .. 30 cts. LUNETA .. .. .. 60 cts.

12823 1d 26

TEATRO FAUSTO

Películas Paramount

HOY GRAN ESTRENO HOY
5¼ 9¾

TRAS LAS TRINCHERAS

"BEHIND THE FRONT"

TANDA de las 8½

HAROLD LLOYD, en ¡AY...MI MADRE!

Paramount Film de Cuba, S.A
Entrada Palma 112

TEATROS

MARTI y RIALTO

Los días 10, 11 y 12 de Enero
MAGNO ACONTECIMIENTO CINEMATOGRAFICO

EL PIRATA NEGRO

(The Black Pirate)
El más grandioso triunfo de DOUGLAS FAIRBANKS
EXCLUSIVA ARTISTAS UNIDOS

LA NUEVA ORTOFONICA

4-7

Es Una Verdadera Joya

$175.00

OTROS TIPOS

4-3 $130.00

GRANADA $225.00 CREDENZA $375.00

AL CONTADO Y A PLAZOS

COMODOS, SIN FIADOR

B. BARRIE

O.Reilly 57 CASI ESQUINA A AGUACATE

Telfs. A-3262, M-8874. Habana.

GALIANO 42 OTAOLAURRUCHI Y HNO. LA VAJILLA

TELLF. M-6649

Grandes existencias de vidrios con alambre interior y rayados, para techos y a precios bajos.

Artículos de cristal tallado, en variedad de colores.

Lámparas en todos los estilos.

Vajillas de loza y porcelana con escogidos decorados.

Variedad en cubiertos de metal blanco y de plata.

Baterías de aluminio para cocinas.

TELEF. A-4080

LA VAJILLA OTAOLAURRUCHI Y HNO. GALIANO 114

10415 10-17-24-31

EL GRAN DESFILE LLEGA

¡¡¡ENGORDE!!!
PEPTONA VINO BARNET.
EL QUE MÁS SE VENDE $1.20
SARRÁ. BUENAS FARMACIAS

M.E.C.D. 2016

OLVIDAD!! - HOY VIVIMOS
BAILAD - DIVERTIOS

Vidas truncadas, promesas quebrantadas, corazones martirizados, París retratado al natural, en uno de esos dramas sinceros que se desenvuelven entre la farsa alegre del cosmopolita barrio latino.

¿Quién mejor que

BALZAC

podría dar una idea exacta de la vida bohemia del París de la leyenda?

La muerte disfrazada de bufón se codeaba con la aristocracia, y el genio y la belleza en el alegre cotillón. Y su aliento helado apenas si erizaba la fina epidermis de las adoradoras de Momo.

PARIS a Media Noche

Con la brillante interpretación de

JETTA GOUDAL

y con el concurso del gran artista

Lionel Barrymore

Y

Edmund Burns

Venga a ver este olosal cinedrama

PARIS a Media Noche

que es la gran adaptación de la novela de HONORATO DE BALZAC, titulada "PAPA GORIOT"

MAÑANA ESTRENO MAÑANA.

RIALTO

TEATROS Y ARTISTAS

María Tubau, la gentil actriz española y Rafael López Somoza, el gracioso actor cómico, han hecho del Teatro Principal de la Comedia el punto de cita de la sociedad elegante. El aristocrático coliseo se ve siempre concurridísimo, y en palcos y lunetas hay las noches de moda y de abono una brillante representación de la "high life" habanera.

En las tandas especiales de los lunes, los miércoles y los sábados, la Tubau reune un público escogido que va a ver los maravillosos modelos que adquirió en París la notable artista y a oir los deliciosos couplets con que ha enriquecido la atrayente cancionista su magnífico repertorio.

Con las comedias que ha estrenado su éxito fué brillantísimo, y en el breve tiempo que está actuando en la actual temporada ha logrado aumentar las simpatías con que ya contaba y se ha hecho, indudablemente, la actriz y la cancionista predilecta de nuestros aficionados a la comedia y al couplet.

López Somoza, que es un actor que no necesita, como la mayor parte de los que se dedican a su género, apelar a exageraciones, ni a desplantes ni a otros recursos de mala ley, porque con la mayor sencillez y con verdadera espontaneidad, hace reir a los espectadores sin esfuerzo.

Con "La Prudencia", en "Los celos me están matando" y en "El Verdugo de Sevilla", ha conquistado los más ruidosos triunfos y ha asegurado la reputación que tenía ya de actor de mérito positivo y de extraordinaria "vis" cómica.

Tiene López Somoza, por su labor excelente, un público numerosísimo, una legión de admiradores que va a verlo en todos los estrenos y a regocijarse con sus divertidísimas interpretaciones del teatro de Arniches, de Paso, de García Alvarez y de Muñoz Seca.

Los últimos estrenos, las recientes "reprises" y las tandas vespertinas, han constituído grandes acontecimientos.

La Empresa procura variar el cartel y ofrecer obras interesantes.

El "Principal de la Comedia", es, en la temporada invernal, que se inicia el teatro de moda, el coliseo de las damas elegantes de los elementos del gran mundo.

MUSICA NUEVA

Hoy, a las diez de la mañana, según anunciamos, se celebrará en la "Sala Falcón" el gran concierto organizado por el notable crítico Alejo Carpentier y el aplaudidísimo artista Amadeo Roldán.

El programa tiene atracciones espléndidas.

Figuran en él obras de Falla, de Ravel, de Stravinsky, de Poulenc, de Malifuero y de Debussy.

Música nueva, selecciones en la obra de los geniales compositores modernos, la que se ejecutará hoy ha de ser un divino regalo para los amantes del arte de Mozart, de Beethoven, de Bach y de Wagner.

La Sala Falcón se verá colmada por los devotos de la música que no pueden faltar a la primera audición de la serie.

EL CONCIERTO LECUONA

El último concierto de música cubana, que ha organizado y dirigirá el popular compositor Ernesto Lecuona, se celebrará el próximo miércoles—día 29—a las cinco de la tarde en el Teatro Payret.

Hay en el programa los números más interesantes y valiosos del vasto y gratísimo repertorio del gran pianista.

Tomarán parte en el concierto señoritas que tienen bellas voces y bien ganada fama de intérpretes.

Lecuona cerrará con áureo broche la serie de sus conciertos de música nacional.

José López Goldarás.

PRINCIPAL DE LA COMEDIA, "CHARLESTON" Y "MI TIA JAVIERA"

Charleston, la muy graciosa comedia de sátira del momento coreográfico y de modas, vuelve hoy al cartel de la Comedia.

Charleston es la carcajada plena, comunicativa y rotunda que se mantiene en el curso de tres actos, esmaltados de chistes, de situaciones cómicas y de tipos realmente pintorescos y afortunados.

María Tubau, hace gentilísimamente la protagonista de esta obra cuyo éxito en la Habana ha sido franco, entusiasta, ruidoso.

A la actriz de la simpatía y del donaire, secundan notablemente estimados artistas de Estrada: Socorrito González, Felisa Amelivia, Rosa Blanch, Lolita Galvez, Villarreal, Soriano Viosca, Manent, Arbó, Alba, son muy aplaudidos por el público en los papeles que tienen confiados.

Por la noche se repite Mi tía Javiera, obra de franco matiz hilarante, que tan celebrada fué anoche.

Para mañana lunes se anuncian dos funciones, la elegante del abono Tubau y la nocturna normal, con excelente programa para ambas.

Y el martes día de moda reposición de una de las grandes creaciones de María El Timbre de Alarma.

12010. 1-d. 26.

IMPERIO

Grandiosa matinee de 1 a 6 y por la noche de 7 a 11 y media.

Divertida comedia El niño del bandido por Fhred Thompson.

¿Es la justicia ciega? por Dolores Costello y Alice Joy.

El Príncipe de Graustark por Marion Davies y Antonio Moreno.

De modo que esto es París? por Patsy Ruth Miller y Monte Blue.

2695. 1-d. 26.

NACIONAL, "LA CALESERA" TARDE Y NOCHE

Las ovaciones, las excelentes entradas y los continuos elogios de los "chicos de la prensa" en estos días, para Velasco, sus artistas y sus obras, bien proclaman el éxito creciente de La Calesera, la zarzuela que constituye una bella evocación del Madrid romántico de principios del siglo pasado.

El Madrid, que aún no se había monopolizado y tenía amajas y chisperos, toreros valientes y rumbosos y bandoleros generosos y sentimentales.

Este Madrid, pleno de color, como en una de esas viejas estampas tan curiosas y tan bellas de la época de los duelos, las grandes pasiones y las asonadas militares; resalta y vive en La Calesera animado por la musa jocunda y castiza de Paco Alonso que ha sabido producir una admirable partitura.

La Calesera se representará hoy en las dos funciones del día: Matinee de las dos y media y nocturna de las nueve y en ellas volverán a conquistar aplausos sin cuento esos intérpretes admirables de la obra genuinamente española que se llaman Lola Rosell y Augusto Ordóñez, María Caballé y Vicente Mauri, Paquita López y Tejada, Soto y Sotillo etc. etc.

Prepárase para muy pronto según parece—acaso el viernes próximo ya—una gran revista espectacular, hermana en lujo y éxitos de La Feria de las Hermosas, Arco Iris etc. La Tierra de Carmen.

Otro acontecimiento escénico en preparación en el Nacional es el beneficio de María Caballé, fijado para los primeros días del mes de enero.

2696. 1-d. 26.

Pronto en

RIALTO

CINE OLIMPIC

Hoy grandiosa matinee desde la 1 y media hasta las 5, Owen Moore en la graciosa comedia La Gallina del Caso, la sensacional cinta del sabio perro Rin Tin Tin titulada En Encuentros con las Fieras, la emocionante cinta de Warren Kerrigan titulada La Muchacha del Oeste.

En las tandas elegantes de 5 y cuarto y 9 y media First National presenta la grandiosa producción de lujo arte y belleza interpretada por la simpática actriz Dorothy Gish titulada La Favorita del Rey.

Mañana en las tandas de moda de 5 y cuarto y 9 y media Metro Goldwyn Mayer presenta la grandiosa producción especial interpretada por la genial actriz Norma Shearer que lleva por título El Precio de un Beso.

Martes 28, en las tandas preferentes de 5 y cuarto y 9 y media Betty Compson y Warner Baxter en la cinta Paramount titulada La Hembra.

Miércoles 29, en las tandas elegantes de 5 y cuarto y 9 y media Paramount Film presenta al inimitable actor Harold Lloyd en la graciosa comedia de mucha risa titulada Ay, mi madre!

Pronto: La joya Paramount interpretada por las estrellas Leatrice Joy, Nita Naldi y Lewis Stone titulada Quien engaña a su mujer.

2689. 1-d. 26.

CAMPOAMOR

Bajo la direccion de la METRO GOLDWYN MAYER

HOY • Gran Estreno • HOY

Tandas de 5-7 y 9½

La emocionante historia de una mujer bella, que encontró la felicidad en el escabroso camino de la vida

La encantadora

NORMA SHEARER

en

El Circo del Diablo

con CARMEL MYERS y CHARLES M. MACK

GRANDIOSA MATINEE INFANTIL de 1 a 5 de la tarde

EL VENDAVAL por TOM MIX

LAS SIETE OCASIONES

por el gran cómico

BUSTER KEATON

MUCHAS COMEDIA PARA LOS NIÑOS

TODA LA TARDE EN LUNETA por 40 ¢

HOY • RIALTO • HOY

5¼ • 9¾ 5¼ • 9¾

La MEDAL FILM Co presenta ESTRENO EN CUBA

a

Leatrice JOY

La deliciosa estrella en el sensacional cinedrama titulado

NUDOS de AMOR

"EVE'S LEAVES"

Acostumbrada a llevar pantalones desde niña, creció entre lobos de mar, ignorando el amor, mas el instinto se impuso y el amor la hizo mujer.

PRODUCCION "PRODUCERS DISTRIBUTING CORPORATION"

Representantes MEDAL FILM Co - Consulado 92 A

Regia Matinée Dominical de 1 á 5

GENEROSO Y VALIENTE — Cinedrama en 5 actos, por EDMUND COBB.

LA SEÑAL TENEBROSA — Cinedrama en 6 actos, por GRADYS HULETTE.

EL ESCUADRON VOLANTE — Episodio No. 3 de esta sensacional serie por BEN WILSON.

EL PRINCIPE DE GRAUSTARK — Cinedrama en 8 actos, por ANTONIO MORENO Y MARION DAVIES.

Y VARIAS COMEDIAS

De mucha risa del selecto repertorio de la CHRISTIE.

Para pasar hoy la tarde o la noche agradable

ACTUALIDADES

De una a cinco Matinee

LA SEÑORITA 1927

con música de 14 profesores y muchas películas.

Por la noche, a las 8:

LA SEÑORITA 1927

A las 10

MELOCOTONCITO 1926

y en todas las tandas la canzonetista

LA LUSITANA

MUCHOS NOS QUIEREN IMITAR PERO NINGUNO NOS IGUALA

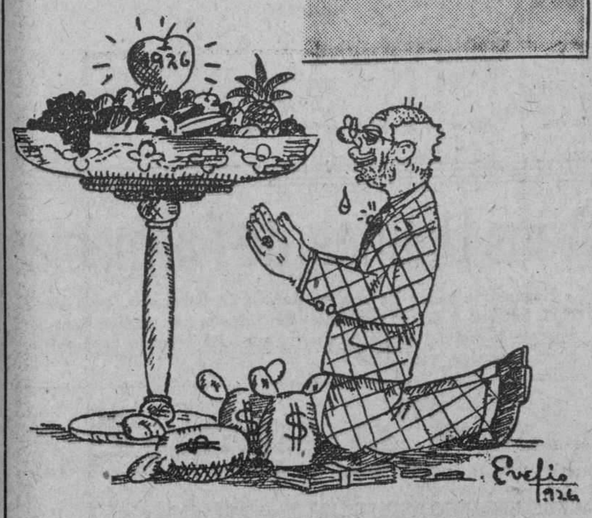

"PAPAITO ARRODLILATE!! Esta es la frase de sensación de New York creada por MELOCOTONCITO

12760 1 d-26.

Teatro MARTI

Empresa Poli

HOY DOMINGO 26 HOY

Gran Matinee Infantil de 1 a 5

La cinta cómica en dos actos:

LA GAGERIA DE BUSTER

La emocionante comedia interpretada por el REY DEL MUSCULO, titulada:

LOS PUÑOS DEL DOCTOR

FOX FILM de Cuba presenta la grandiosa producción:

TREINTA BAJO CERO

por el valiente BUCK JONES

HAROLD LLOYD, el mago de la risa, en su estupenda producción cómica en 6 actos:

EL MARINERO

BOB WILSON y su JAZZ BAND LEROY PRINZ, Y SUS DOCE MUCHACHAS AMERICANAS

Lunetas: Mayores: 40 cts. Menores 20 cts. Tertulia: Mayores 20 cts. Menores 10 cts

Tandas de 5, 7 y 9.30

NORMA TALMAGDE Y EUGENIO O'BRIEN

en la super-producción FIRST NATIONAL:

SU ESPOSO AMERICANO

Ultima creación de la genial actriz

2a. presentación de la estrella del Batacian

PAULETTE MAUVE

ADRIA DELHORT del Olimpia de París

LEROY PRINZ Y SUS MUCHACHAS AMERICANAS

BOB WILSON Y SU JAZZ BAND

Luneta: 80 cts. Tertulia 20 cts.

M.E.C.D. 2016

NOTAS POLITICAS

La Junta Municipal Electoral de la Habana ha escrutado ultimamente los Colegios Arsenal núm. 3; Santa Clara núm. 2; Pueblo Nuevo núm. 3; Cayo Hueso núm. 5 y el Colegio Santo Cristo núm. 2, provincial solamente. Sumados sus votos a los escrutados en días anteriores dan el siguiente resultado, faltan por escrutar 42 (municipales); y 41 (provinciales).

PARA GOBERNADOR:

A. RUIZ ..... 40.965 — E. ASBERT ..... 29.751 — C. URQUUIAGA 5.210

PARA ALCALDE:

M. M. GOMEZ ..... 12.049 — J. M. DE LA CUESTA 9.496 — V. M. CANDIA 2.949

PARA REPRESENTANTES:

PARTIDO LIBERAL		PARTIDO CONSERVADOR		PARTIDO POPULAR	
1 Ramón Zaydín	46.267	1 Benito Remedios	33.915	1 Enrique Zayas	19.143
2 Baldomero Grau	45.704	2 Antonio Peña	31.968	2 José R. Cruell	16.140
3 Mario Mendoza	42.613	3 Miguel Albarrán	31.048	3 Félix Ayón	15.079
4 Alfredo Hornedo	41.333	4 Manuel Castellanos	30.839	4 Armando Leret	14.827
5 Carlos Guas	41.027	5 Miguel A. Aguiar	30.494	5 Francisco Cuéllar	13.592
6 Gustavo Parodi	40.867	6 Gustavo Pino	29.580	6 Miguel A. Campos	10.874
7 Miguel A. Cisneros	38.633	7 Gonzalo Freire	27.758	7 Eduardo Muller	7.301
8 Antonio Bosch	38.371	8 Germán S. López	27.516	8 Miguel de Miguel	6.416
9 Ernesto Mencío	36.130	9 Gonzalo Alvarado	24.896	9 S. Escoto Carrión	5.219
10 F. González Sarrain	35.522	10 Sergio Carbó	17.490	10 Alfredo Organes	5.128
11 Silvestre Anglada	28.429	11 Raúl de Cárdenas	16.164	11 Jiménez de la Torre	4.994
12 E. Núñez Portuondo	26.456	12 Eugenio L. Aspizo	15.766	12 Benito Lagueruela	4.959
13 R. de la Torriente	24.588	13 Oscar Montoro	14.457	13 Carrera Justiz	4.877
14 G. Campos Marquetti	24.228	14 Pío Arturo Frías	14.365	14 Edelberto Carrera	4.423
15 Ramón Vasconcelos	24.087	15 Alberto C. Vila	13.385	15 Luis Puentes	4.352
16 . Hernández Guzmán	21.788	16 Alfredo O. Ceberio	13.031	16 Plácido Hernández	4.220
17 R. García Osuna	18.098	17 Herminio Díaz	12.375	17 Pablo Supervielle	4.205
Total de sufragios	574.581	Total de sufragios	385.147	Total de sufragios	145.749

PARA CONSEJEROS:

PARTIDO LIBERAL		PARTIDO CONSERVADOR		PARTIDO POPULAR	
1 Santiago Valera	38.578	1 Pedro Urra	27.663	1 Francisco Hernández	7.264
2 Cayetano González	38.351	2 Oscar Artola	26.888	2 Mamerto González	6.541
3 Manuel Vega	37.436	3 Ramón Casas	26.857	3 M. A. G. Beauville	6.332
4 Severiano Pulido	35.155	4 Miguel Ocejo	19.522	4 Raúl Guillot	5.922
5 Pedro P. Echarte	34.104	5 Joaquín Freire	19.360	5 Fernández de Lara	5.911
6 Antonio Madan	33.396	6 Miguel Suárez	19.042	6 Virgilio Díaz	5.419
7 G. Sainz de la Peña	26.306	7 Rodolfo Ariat	18.216	7 Paulino Zulueta	5.204
8 Alberto Ruiz	22.543	8 Ramón Guerra	16.880	8 José M. Godínez	4.512
9 Antonio Rodríguez	21 723	9 Aurelio Sánchez	16.000	9 Narciso Castilla	4.392
Total de sufragios	287.592	Total de sufragios	190.428	Total de sufragios	51.507

PARA CONCEJALES:

PARTIDO LIBERAL		PARTIDO CONSERVADOR		PARTIDO POPULAR	
1—Emeterio Zorrilla	9.057	1—José Castillo	6.451	1—José Navarrete	3.787
2—Ramón Crusellas	8.688	2—Avelino Orta	5.015	2—Carlos M. Vázquez	3.417
3—José Izquierdo	7.622	3—Juan Borrell	4.806	3—Miguel Lloret	3.333
4—R. de Lugo Viña	7.220	4—Federico Casariego	4.630	4—Juan Antonio Vistuer	3.177
5—Camilo Marín	7.202	5—Wifredo H. Brito	4.593	5—Santiago Veiga	2.922
6—Narciso Morán	7.115	6—Carlos Frayle	4.562	6—José Leal Morejón	2.921
7—J. M. Alvarez Builla	7.091	7—Ramón Ochoa	4.535	7—Adrián Jiménez	2.877
8—Rafael Sánchez	7.017	8—P. F. Soldevilla	4.338	8—Ramón Puentes	2.865
9—Manuel Buchó	6.976	9—Mauricio Cabrera	4.221	9—Eligio Madan	2.818
10—Carlos Machado	6.953	10—Angel Ríos de la Fe	4.091	10—Ricardo Dávila	2.814
11—Ramón Wiltz	6.740	11—Pedro Doval	4.075	11—Estanislao Cuesta	2.711
12—Celedonio García	6.666	12—I. Fernández Casuso	3.774	12—Rogelio Sánchez	2.664
13—Eduardo Cidre	6.644	13—Juan Fraga	3.757	13—Pastor Laguerucia	2.603
14—Enrique Alfonso	6.622	14—Hilario García	3.561	14—Juan V. Meireles	2.598
15—Cándido Romero	6.517	15—Antonio Marichal	3.561	15—J. de Dios Corbo	2.512
16—Juan Castellón	6.486	16—E. Fernández	3.421	16—Manuel Armenteros	2.494
17—Cipriano Vigoa	6.271	17—R. Villa de Rey	3.365	17—Victoriano Montes	2.441
18—E. López Rovirosa	6 252	18—Arturo Torres	3.338	18—Ignacio Alsina	2.420
19—Alfredo Labarrere	6.192	19—Manuel Silva	3.233	19—Mario Valdés	2.399
20—Jerónimo Bericiartu	6.188	20—A. Sotolongo	2.843	20—Adolfo de la Hoz	2.434
21—Oscar Herrera	6.175	21—Ricardo Barquin	2 816	21—Moisés Espinosa	2.368
22—Pedro P. Kohly	6.052	22—M. de Cárdenas	2.652	22—Julio Cuéllar	2.321
23—Manuel Méndez	6.012	23—Jorge Torrens	2.589	23—Francisco Selma	2.285
24—Santiago Touriño	6.002	24—Gustavo Mato	2.583	24—José A. Ramos	2.236
25—Pedro Blanco	5.839	25—M. Cubillas	2.550	25—César Acosta	2.153
26—José A. Ortega	5.597	26—R. del Cueto	2.450	26—Serafín Regueira	2.084
27—P. Díaz Navarrete	5.433	27—R. González Cruz	2.433	27—Carlos Martínez	2.068
Total de sufragios	181.268	Total de sufragios	100.243	Total de sufragios	71.422

PARTIDO REPUBLICANO		PARTIDO REFORMISTA		PARTIDO DEMOCRATICO	
1—Ricardo Cabanas	2.457	1—Secundino López	2.326	1—René Acevedo	3.193
2—Angel del Busto	1.799	2—Roberto F. Tiant	1.812	2—Juan Firpo Cuyas	2.537
3—Ramón Roig	1.750	3—Alfredo Marill	1.751	3—Guillermo Tapia	2.532
4—Carlos M. Quintana	1.757	4—Mariano Barros	1.410	4—Esteban Echegoyen	1.995
5—José Guillén	1.725	5—J. Gautier	1.395	5—Gabriel Casanovas	1.914
6—Constantino Carneado	1.669	6—Alejandro Villada	1.287	6—Avelino Prado	1.886
7—Bernardo Acebal	1.645	7—Angel Sánchez	1.183	7—Antonio Lancis	1.812
8—Federico Caballero	1.563	8—Francisco Pereira	1.161	8—Antonio Maceo	1.793
9—Luis Alonso	1.529	9—Angel Rocabruna	1.068	9—José R. Franca	1.718
10—J. M. Bonachea	1.411	10—Jesús Gil	891	10—Regino Campos	1.642
11—Carlos Bárcenas	1.409	11—Julio González	888	11—José Pinart	1.512
12—Raimundo Aragón	1.260	12—José Maza	828	12—Antonio González	1.510
13—Antonio Ortega	1.270	13—Miguel Suárez	816	13—Leopoldo Antón	1.396
14—Mariano Fernández	1.243	14—Eloy Figueroa	805	14—Antonio D. Torra	1.332
15—Federico Descoubert	1.212	15—Carlos Castellanos	805	15—Luciano Torres	1.306
16—Luis Bauzá	1.199	16—Moisés Almansa	803	16—Juan León	1.248
17—A. Perdomo	1.198	17—Antonio Hernández	766	17—Sánchez Callejas	1.229
18—Andrés Lubián	1.132	18—Domingo Quintana	761	18—R. López Valdés	1.214
19—Antonio Perdomo	1.141	19—Manuel Traveria	752	19—Casimiro Fernández	1.196
20—Mario Soto	1.044	20—Manuel Menéndez	744	20—F. Pérez Girón	1.166
21—Juan B. Martínez	1.009	21—Angel Acosta	700	21—Ramón Laza	1.105
22—R. Valdés Jorge	1.000	22—Pedro Cartaña	687	22—Juan R. Martínez	1.076
23—Adelo Pérez	947	23—Esteban Saldaña	660	23—Ventura Ruiz	1.009
24—Enrique Varona	866	24—Francisco Laguardia	630	24—Joaquín Coello	988
25—Alejandro Neninger	816	25—Juan M. Arriba	618	25—Salvador Vázquez	857
26—Clemente Rodríguez	795	26—Antonio Valdés	588	26—Pedro Roque	830
27—A. Garrido	772	27—Daniel Manzano	557	27—Jesús Valdés	745
Total de sufragios	35.588	Total de Sufragios	26.691	Total de sufragios	40.741

LOS ESCRUTINIOS Y EL PRIMER DIA DE PASCUAS

La Junta Municipal Electoral de la Habana, que desde el día siguiente al de los comicios del primero de noviembre venía siendo invadida materialmente por los candidatos a puestos electivos y sus representantes ante el citado organismo electoral, ansiosos de conocer el resultado de los colegios que se escrutan, perdió por completo su animación durante el día de ayer, siendo pocos los elementos políticos que a ella concurrieron.

La tradicional fiesta de Pascuas, pues, fué celebrada o nó por los candidatos y sus representantes, siendo el caso, repetimos que faltaron a la labor escrutadora pronto a terminar.

La Junta, sus Miembros Políticos y el personal todo, trabajó como de costumbre. ¡He ahí a unos dignos cumplidores de sus deberes!

Pero era tal la monotonía del acto que se realizaba, tales los deseos del personal que representaba ante un público en extremo reducido de festejar juntos a los suyos la tradicional fiesta, que a las cinco de la tarde —Y ya era hora!— se acordó suspender la sesión escrutadora de ayer para continuarla en la mañana de hoy.

Cuando tal se acordó, había un solo candidato y varios representantes de los futuros ediles y de los que no lo lo serán. Era el doctor Veiga, el número cinco de los Populares; el compañero Higinio Díaz, siempreel primero y siempre el último a la hora de los escrutinios, quien con tantos entusiasmos representa al triunfador máximo de los Concejales electos: Emeterio Zorrilla; el consecuente Cirilo; Lugarteniente de "Pepe" del Campo, es decir, de Juan Firpo; el célebre "Millonario" encargado de dar diarias noticias, casi siempre buenas, a don Pedro Pablo: Echarte y Soldevila: Marcelino Arango, cuyos candidatos siempre llegan a la meta de manera triunfal; el apoderado de Mauricio Cabrera, siempre optimista a pesar de la triste realidad; Roberto Lugomasino en su guardia permanente con vista fija a las enigmáticas habitaciones que sirven de custodia a la documentación electoral aún no escrutada aclaremos que nonos referimos en lo que toca a la Alcaldía, problema ya resuelto— —y el reporter, ansioso siempre de informar con ojo de detalles del resultado de los escrutinos, de la voluntad popular en todos y cada uno de los colegios.

EL EJECUTIVO NACIONAL DEL PARTIDO POPULAR CUBANO CONVOCADO A SESION EXTRAORDINARIA

Para tratar de asuntos generales de verdadero interés para la citada colectividad política ha sido convocado (segunda convocatoria) el Comité Ejecutivo Nacional del Partido Popular Cubano, sesión que habrá de celebrar el día cinco de enero próximo, a las diez de la mañana, en el lugar de costumbre, Mercaderes y O'Reily, —Edificio Abru— primer piso.

LA ASOCIACION NACIONAL DE ABOGADOS REELECCIONISTAS

Esta nueva colectividad política se ha dirigido a todos los abogados por medio de la siguiente circular:

Compañeros:

"Los médicos liberales han constituído un Club Reeleccionista porque estiman conveniente y necesario al país que continúe rigiendo los destinos de nuestra patria el ciudadano ejemplar de íntegro carácter que con tanto acierto desempeña la primera magistratura de la nación.

Debimos ser los Abogados los primeros en constituirnos para proclamar la reelección del compañero "honoris causa" Seremos los segundos entre profesionales Al efecto, el que suscribe tiene el honor de dirigirle la presente, rogándole llene el cupón adjunto si desea pertenecer a a Asociación Nacional de Abogados Reeleccionistas ,en la cual tendrán cabida no solo los Abogados liberales, sino todos los Abogados cubanos en el goce de sus derechos políticos conformes con la reelección del General Machado

Durante las presentes vacaciones citaremos a reunión para la elección, entre los que se nos adhieran, del Comité Ejecutivo o Junta Directiva, discusión y votación de los estatutos y Reglamento de esta Asociación, a fin de iniciar con el primer mes del año la vida social de la misma Por tanto le rogamos envíe su adhesión expresa, antes del 31 del actual, pues su silencio será interpretado como declinación a esta invitación"

Firma el doctor Pando y Cuesta.

CELEBRO AYER LA PASCUA CON LOS HIJOS DE SUS EMPLEADOS, EL DOCTOR ERNESTO SARRA

LOS NIÑOS RECIBIERON COMO EN AÑOS ANTERIORES, LINDOS PRESENTES

El doctor Ernesto Sarrá reunido en la azotea de su famosa Droguería con los empleados de ésta y los niños de aquéllos, a quienes obsequió ayer espléndidamente

En el Prado, junto a la acera de los nones, frente a una casa de modas. Se detiene un auto.

Desde su interior el señor de Pina (Joaquín) chupa su robusto e interminable tabaco. No obstante, me hace señas para que me acerque. Voy junto a él y

—¿Qué hay? —preguntó.

Extiende la diestra. Saludo afectuoso y cordial. ¿Cordial he dicho? Es poco: cordialísimo.

Inquiero de nuevo:

—¿Qué hay?

Pina deja de fumar un momento para tomar la palabra. Lanza una gran bocanada de humo al techo del auto y el humo le envuelve, como las nubes a los dioses del Olimpo. Tan denso es, que lo oculta a mis ojos. Temo que posea el ungüento de la joven Fotis, el cual servía para hacerse invisible y que lo del humo desempeñe un papel secundario, para despistarme. Una ansiosa inquietud me perturba un instante. A poco se disipa la nube y el señor de Pina reaparece de nuevo con su enigmática sonrisa y su agresivo tabaco. Me regocija pensar que las brujas de Tesalia no le han revelado sus misterios y el señor de Pina dice:

—Ya sabes que Don Ernesto Sarrá es tradicionalista y que este año como los anteriores celebrará la Pascua con los niños de sus empleados.

—¡De sus quinientos empleados!

—Ni uno menos: de sus quinientos empleados—repitió Don Joaquín como un eco.

—¿Y.....?

—Lo demás corre de tu cuenta. Esto es: te apareces allí de mañana con Buendía. Una multitud de niños invade el edificio de la Farmacia (Sarrá posee treinta y uno); se ha combinado un interesante programa de festejos. Verás, verás.

Dos días después el señor Quesada, que sabe transformarse en Santa Claus sin contar tampoco con las brujas de Tesalia, ni con Apuleyo que refiere asombrosas metamorfosis en El Asno de Oro, sostuvo conmigo por teléfono el siguiente diálogo, de una brevedad excesiva y que no puedo sustraerme a la tentación de reproducir.

—¿Es Dalevuelta?

—Dalevuelta.

—Te habla Quesada.

—Tiene la palabra el señor Quesada.

—El doctor Sarrá te espera el día 25, a las diez, en su Farmacia. Celebraremos la Pascua. Yo voy de Santa Claus.

—Asistiré disfrazado de niño.

AYER EN LA FARMACIA LA PASCUA

Dije a Buendía:

—Vamos a celebrar la Pascua en la Farmacia del doctor Sarrá.

Y fuimos. Sonaron las doce.

Al llegar, me sentí anterior en los tiempos que corren y trasladándome en alas de la fantasía a la época en que Baltasar fijando los ojos e nel cielo oyó que una estrella, de maravillosa brillantez le dijo estas palabras:

"Gloria a Dios en las alturas y paz en la tierra a los hombres de buena voluntad. Hermoso Rey: coge un vaso de mirra y sígueme, que yo te guiaré a los pies del niño que acaba de nacer en un establo, entre una burra y un buey.

"Ese niño es el Rey de los Reyes y tendrá consuelos para todos los que enecesiten ser consolados. El te dirá: Amame y ama solo en mí a todas las criaturas, pues yo soy el verdadero amor".

Turbado por el ensueño saludé al señor Sarrá dejando caer lentamente la mano hasta tocar la rodilla.

Sarrá tendió los brazos:

—Que la paz sea con vosotros. Entrad y sed bienvenidos en este medio día. oJsé dice Benjamín: La hora del medio día es grata a los ojos del Señor.

El ruido producido por tantos chicos ensordece el ambiente. Una radiola hace música.

El señor Sarrá ha establecido un tiro al blanco con pistolas de precisión. Se abre un concurso. Por cada blanco el señor Sarrá paga diez pesos. Comienza la competencia y los niños rivalizan para hacer blancos. Hay muchos triunfadores.

APARECE SANTA CLAUS

Un ruido de campanas y matracas precede su llegada. Lo esperan los niños con la alegría reflejada en los ojillos vivaces. Aparece el viejo noble y bondadoso, las luengas barbas blancas por la nieve de los años y por la nieve de los países que atravesó antes de arribar a los trópicos. Se inclina saludando, reparte apretones de manos, acaricia a los niños y abraza estruendosamente al señor Oliva.

Seguidamente comienza la distribución de los juguetes de los dulces y de los sobres conteniendo cada uno cincuenta pesos.

Son noventa y siete niños.

La ortofónica toca un charleston y el champion de ese baile en Cuba, el niño Ricardo Salas, ganador de un concurso, con medalla de oro pendiente del pecho y discípulo del profesor Willianis deleita a la concurrencia con la scontorsiones de esa danza rara y sin embargo atrayente, importada del Sur de los Estados Unidos.

Ricardito Salas tiene diez años de edad. Baila maravillosamente y su arte arrancó muchos y merecidos aplausos.

Otro niño, Tomás Aramburu lee un bello trabajo alusivo a la fiesta debido a la pluma del empleado de Sarrá: el joven Ramón Guirao.

De ese trabajo son los siguientes párrafos:

"Los Reyes Magos preguntan. ¿Don está el Rey de los judíos que ha nacido? porque su estrella hemos visto en el oriente y vamos a adorarle... ¡Hacia Bethlehem de Judea la caravana pasa! Sigue la estrella que cada vez anuncia con brillo más vivo, el acercamiento de Belén. Parece decir en su divina peregrinación: Vamos en busca del Salvador, de Jesús Nazareno... La estrella se detiene... Han llegado a una pequeña casa que se oculta en la umbría: la casa de José y María... ¿Cuál no sería la tierna emoción de los Reyes al contemplar al niño-Dios, descansando muellemente sobre una cuna hecha de paja, y rodeado de mansos animales en el humilde pesebre. Así nació Jesús, sin artificio, sin pompa, porque todo lo divino es sencillo, tan sencillo como el lenguaje del Génesis, como una parábola de San Marcos, como una sentencia de Salomón...

La fiesta tuvo su epílogo en la azotea del vasto edificio entre felicitaciones, risas, bromas y planchas fotográficas.

DALEVUETA

SOLICITUDES DE TRABAJO

Anuncios clasificados, solicitando empleo o trabajo, solo costarán, a partir del primero de Enero,

diez centavos por veinte palabras y tres inserciones.

DEPARTAMENTO DE ANUNCIOS ECONOMICOS DEL "DIARIO DE LA MARINA"

la odalisca cristiana,
están los arropados moscateles
rojos como el color de sus claveles;
y la sidra asturiana (dible;
que es única en el mundo y sobe-
(rana,
en oro desleído sus torrentes
brinda en reflejos puros y esplen-
(dentes.
Almendras a millones,
pacanas y coquitos brasileños:
castañas a montones,
las nueces y avellanas por serones
y los quesos isleños
y los ricos pasados orejones.
Del Camagüey el queso renombrado
en gruesos bloques a la vista avanza
ante el concurso hambriento y
(asombrado,
que el grito absorto en su presencia
(lanza.
Sus plátanos que cría Baracoa:
el dulce que fabrica La Esperanza
que sólo halla nivel en Baiboa
heroica en su guayaba y en su queso
y en cosas que me callo de ex-pro-
(feso
dignas de todo aprecio y toda loa,
mas no son de este sitio, lo con-
(fieso...
Y alzando al sol la tropical diadema
que la esbeltez de su figura aliña
y su abolengo señorial estrena
sus dulces senos, la cubana piña
ofrece al arte cual constante em-
(blema
de la región feliz donde nacieron...
¡La más fermosa que los ojos vieron!
... .
¡Oh, cuadro indescriptible!
¡Asombro a los humanos!
¿Quién puede concebir lo inconce-
(bible?
¿Ni quién los ojos con esfuerzos
(vanos
apartó de la gula a los placeres
que asombro fueran a la misma
(Céres?
La turba corre, con afán se estruja;
arranca de las manos
(con honda envidia de la gente
(bruja.
las del festín fecundas provisiones.
Y en monedas corrientes,
si van disminuyendo los montones,
va corriendo a torrentes
en sonoros raudales de oro y plata

la bolsa popular que se desata.
Luego, pausa y compás, compás de
(espera,
colmo del bienestar sobrehumano,
que ocupa con sus ritmos, zalamera,
la dulce nota del danzón cubano.

Después la indigestión imprescin-
(dible;
la vena de oro rica
bifurca con impulso irresistible
al antro vengador de la botica.
Papelillos de soda, por millares;
botellas de Loeches, Carabaña,
Hungara y otras aguas similares
toman turno directo en la campaña.
Ya llega el popular bicabornato
de general reputación famosa,
o en forma de sulfato
las sales de magnesia y las de sosa
a imponer sus efectos ab-irato.
Esta es la retaguardia
de aquella preciadísima vanguardia.
La humanidad, por ley de la
(Natura
que en sabia evolución la vida en-
(d'vuelve,
capital e intereses con usura
lo que le dió la tierra, le devuelve.

Comienza el nuevo día.
La turbulenta grey, cuya alegría
rompiera el cauce, somnolienta yace.
La orgía general ha terminado
y en indigestas vidas se deshace.
El sol luce velado
en la atmósfera humeante de las
(ascuas
donde tanto lechón fuera tostado...
Basta; no pudo más, ya estoy can-
(sado.
Pasen ustedes muy felices Pascuas.

Angel LUZON.

(1).—Esta poesía de tema circunstancial, fué escrita hace diez y ocho años por don Angel Luzón, gran amigo y colaborador del DIARIO DE LA MARINA, hecha expresamente para ser publicado el 25 de aquel año, y que no vió la luz por haber muerto en tal fecha el delicado y festivo poeta.

Como homenaje a su memoria publicamos en este día los versos que debieran haber sido insertados hace diez y ocho años.

DROGUERIA SARRÁ
LA MAYOR
SURTE A TODAS LAS FARMACIAS
ABIERTA TODOS LOS DIAS Y LOS MARTES TODA LA NOCHE.

Llegué y Triunfé

SELLO YER

Hace desaparecer instatáneamente el dolor de cabeza, oídos, muelas, neuralgias; de maravillosos resultados en los estados gripales, refriados, dolores reumáticos, y especiales de la mujer.—

REVISTA COMICA

¡Mártires tristes del contraste
(eterno!
¡Mártires tristes de la humana
(gula,
que en el tiempo pasado y el mo-
(derno
la fiera condición mostró insolente
que el cruel instinto sin cesar
(adula!
¡Oh, rudo anhelo, que en el alma
(yace
y todo intento de piedad anula...!
¡Víctimas de la ardiente
febril codicia de la industria ar-
(tera!
Pavos que en la florida primavera,
la cola abristeis, inclinando el pico,
bajo el peso del moco;
y abriendo aquélla en forma de aba-
(nico
débiles vuestros pasitos poco a poco.
Guanajos inocentes y graciosos
que disteis imprudentes y amorosos
el dulce abrigo al pavenil deseo...
¡Ved en lo que ha parado aquel
(paseo,
aquel bailar jadeante
solemne, majestuoso e insinuante
con que el pavo al amor os invi-
(taba
y en su largo graznido declaraba...!
De las verdes florestas donde
(pacen
bueyes y toros, vacas y novillas;
donde rumian las cabras; y sencillas
sus tiernos nidos hacen
las cándidas palomas
sobre las palmas de las verdes
lomas...!
De los floridos prados
donde asnos y pollinos
corren a su placer desatentados...
Por diversos caminos
arranca a la ciudad por Nochebuena,
la alegre piara de ilusiones llena:
y con ella y al par y en compañía,
llegan a los mercados
los grupos de guanajos asombrados;
la guinea bravía
de corvo pico y de mirar salvaje
haciendo arisca el matizado traje;
las tiernas codornices,
que al igual que en Europa las per-
(dices
son tanto más sabrosas y estimadas
cuando más las rechazan las na-
(rices...!
Y así el montón de víctimas cre-
(ciendo
con la codicia en su avidez avara,
todo se va poniendo
al precio de los ojos de la cara.
La Plaza del Vapor, en vapor arde.
Acá, en cínico alarde
de codicioso afán, se ven legiones
de tostados lechones
nadando en mares de luciente grasa.
Allá, en sus cajas presa
brinda en miel la alicantina pasa,
en vítreos frascos la jugosa fresa,
sabrosas guindas y en esferas de
(oro
ricos melocontones
del famoso Aragón, dulce tesoro.
En próvidos montones,
naranjas y melones,
peras, manzanas y melosos higos
que Fraga envía de su honor tes-
(tigos.
Montañas de turrones:
ora es el de Jijona,
ora, es el afamado de Alicante
o el que hace la industriosa Barce-
(lona
—que es cada catalán un fabricante
y sólo cede en su industrial denuedo
al Mazapán famoso de Toledo...!—
Prisionero en artística botella
el sol de Andalucía
en los fulgores vívidos destellos
del rico vino que Jerez envía.
De Málaga la bella,

FARMACIAS DE TURNO

DOMINGO

Dirección.	Teléfono
HABANA	
Galiano y Concordia	A-4170
Campanario y Condesa	M-7390
Aguila entre Misión y Esperanza	A-5114
Corrales y Cienfuegos	A-7836
Concordia y Oquendo	U-3841
Reina entre Manrique y San Nicolás	A-3818
Consulado y Colón	A-4046
San Miguel y Lealtad	A-4316
Carlos III y Oquendo	U-4830
Monte entre Castillo y Estévez	A-7430
Aguila y Barcelona. Teléfono: A-5517 y	M-8510
Infanta entre Benjumeda y Llinás	U-2065
Tejadillo y Compostela	A-2272
Concordia número 200	U-3838
Salud número 99	A-3410
Teniente Rey número 41	A-3641
Compostela número 163	A-7954
Aguila número 126	A-5517
VEDADO	
Calle J7, entre J e I	F-1132
Calle 23, entre 4 y 6	F-1127
Calle 17 equina a 10	F-5493
JESUS DEL MONTE Y VIBORA	
10 de Octubre y Chaple	I-2822
San Leonardo y Flores	I-2966
10 de Octubre y Patrocinio	I-5581
Milagros número 42	X-1162
10 de Octubre número 231	I-1447
Lawton, sin número	X-1726
CERRO	
Cerro y Patria	A-6136
Churruca y Pezuela	I-1440
Florencia número 61	No tiene
LUYANO	
Villanueva y Pérez	I-4253

A los Dueños de Farmacias

Rogamos a todos los señores dueños de Farmacias, cuya dirección, teléfono y día de turno no esté correcta, nos remitan inmediatamente la nota de las alteraciones que esta relación debe sufrir. o nos avisen por el A-5334.

Novedades para Regalos de Pascuas y Año Nuevo

Porta-Retratos
para la efigie del ser querido, del artista favorito... Estilos nuevos y caprichosos, de verdadera elegancia. "EL ARTE", Galiano 118.

Swings
la última novedad, para poner sobre el piano, buró, etc. Cualquier tamaño que se desee.

Su Fotografía de Año Nuevo
debe hacerla en el Estudio de "EL ARTE". Especialidad en trabajos artísticos y acabados. Teléfono A-1919.

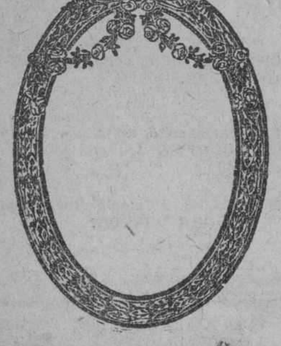

Ovalos
lindísimos, en gran variedad de estilos y tamaños. Marcos y molduras de todas clases. "EL ARTE", Galiano 118.

17 Salones de Exposición
y venta, donde encontrará cuadros preciosos. No olvide que éstos son el recuerdo que más estiman y agradecen las personas de gusto.

En todo, LOS PRECIOS constituyen un obsequio

"EL ARTE" GALIANO 118 TELF. A-1681

La Monjita

Vino añejo esterilizado (Semi-Dulce)
Exquisito, de calidad y pureza.
Especial para convalecientes. Para tomar con yemas

Importadores: Juan Méndez y Cía., Amargura 5, Habana.

Jabón de Carabaña

HACE MILAGROS CURANDO Y EMBELLECIENDO EL CUTIS

Fabricado con las Sales del Agua de Carabaña

Madrid — España

M.E.C.D. 2016

SECCION 2a

QUEJAS DE SUSCRIPTORES
Departamento Central: Habana, M-8404. Agencial: Cerro y Jesús del Monte, I-1994; Marianao, Columbia, Almendares, Buen Retiro, Quemados y Pogolotti, F.O-7090.

DIARIO DE LA MARINA

ASSOCIATED PRESS
Esta Asociación es la única que posee el derecho de reproducir las noticias cablegráficas e información local que en este DIARIO se publiquen.

SECCION 2a

EN 1909 TENIAN LOS E. U. INVERTIDOS EN EL EXTRANJERO MENOS DE $500 MILLONES Y HOY TIENE $9.522.000.000

La expansión de las corporaciones norteamericanas en otras tierras y la compra por parte de los intereses americanos de empresas extranjeras, es lo más importante a raíz de la guerra

CUATRO MIL 140 MILLONES, INVERTIDOS EN AMERICA LATINA

Africa es todavía un jardín al que no han llegado los dólares y sin embargo en el Sur existe el sindicato del diamante y en Liberia se gastarán cien millones para la producción de goma

NUEVA YORK, diciembre 25. (Prensa Aliada.) Decir que los Estados Unidos están comprando a Europa, Canadá y Sur América resulta algo fuerte, aunque no dejen de hacer tales manifestaciones aquellos que elogian o censuran a este país. Sin embargo, justo es aceptar sin que la expansión de las corporaciones norte-americanas en otras tierras y la compra por parte de los intereses norte-americanos de empresas extranjeras constituyen los acontecimientos económicos de mayor importancia que se han registrado después de la guerra, cuya significación aun no se ha comprendido por completo.

En efecto, los Estados Unidos tienen invertidas enormes sumas en las industrias de otros países, no solamente en Europa, sino en todo el mundo, y casi todas las grandes empresas norte-americanas poseen talleres y fábricas en el extranjero. Las compañías telefónicas norte-americanas están extendiéndose por España, Francia, Bélgica e Italia; las compañías de construcción prestan dinero a los Gobiernos extranjeros con el cual hacen frente al pago de las obras públicas que ejecutan; los manufactureros establecen fábricas en Europa, Japón, Argentina, Australia y Sur Africa; la Standard Oil Company regala lámparas en China para promover la venta de luz brillante; la General Motors Company exporta doble número de automóviles este año que en 1924; las empresas tabacaleras controlan las cosechas de Turquía y Grecia y han adquirido algunas firmas británicas de cigarros; muchas compañías extienden su control de las firmas extranjeras. De mes a mes el mapa del mundo ofrece nuevos lugares donde las empresas, los ingenieros o los capitalistas de Norte América se han establecido, consolidando y reforzando sus posiciones.

9500 MILLONES DE DOLARES INVERTIDOS EN LOS DIFERENTES PAISES

Hasta el día primero de julio de 1925, las inversiones de capital norte-americano en el extranjero se calculaban por el Departamento de Comercio de los Estados Unidos en 9522 millones de pesos. De esta suma, $4,147 millones estaban invertidos en forma de empréstitos garantizado por los Gobiernos y el resto, o sea $5,375, millones en forma de bonos industriales e inversiones directas. La distribución era como sigue:

América Latina . . .	$4,140,000,000
Canadá	2,545,000,000
Europa	2,115,000,000
Asia y Oceanía . . .	722,000,000

Durante el año 1924 el aumento del capital privado en el extranjero fué poco menos de mil millones de dólares; en 1925, se calculaba en $2.500 millones. Todos los síntomas señalan un creciente aumento en 1926. Muchos economistas predicen un total de $25,000 millones de capital privado en el extranjero para 1935, y así será ciertamente si se mantiene la actual proporción de aumento anual de la inversión norte-americana en el extranjero.

Las mayores inversiones se hacen en las Américas, Canadá y territorios situados al sur de Río Grande. Toda Europa ha absorbido menos que Canadá; la porción de Asia es la tercera parte de la europea. Africa es todavía un jardín al que no han llegado los dólares, pero se han hecho, sin embargo, algunas inversiones en Sur Africa, siendo la más conocida la del Sindicato del Diamante, y en Liberia existe el proyecto de invertir $100,000,000 para convertir el país en productor de la goma en gran escala.

En 1909 menos de $500 millones de capital norte-americano estaba invertido en el extranjero. En 1910, el total había llegado a $2,000 millones. La causa que convirtió a Norte-América de nación deudora en nación acreedora fué la guerra mundial y todo este proceso se ha realizado en los diez últimos años. En 1910 las inversiones yanquis en Canadá eran solo de $300 millones, mientras las de Inglaterra llegaban a $1825,000,000, o sea seis veces mayor. En 1923, aquellas inversiones en Canadá habían saltado a $2,400 millones, excediendo a las de Inglaterra que quedaron en 2,000 millones. En la Argentina controlan la producción de ganado las compañías de Chicago. Es posible que hoy la inversión total norteamericana en el extranjero sea mayor que la de Inglaterra y si no es mayor el margen entre ambas está desapareciendo rápidamente.

REGALAN LAMPARAS PARA QUE COMPREN PETROLEO

Considérase la Standard Oil Company de Nueva York como un ejemplo de las corporaciones norte-americanas que funcionan en el extranjero. En 1914 llegó a un convenio por un plazo de sesenta años con la República de China para explorar los campos petrolíferos que pudieran encontrarse y explotarlos. Para esto se formó una corporación con el 55 por ciento del capital perteneciente a la compañía norte-americana y el 37 por ciento del Gobierno de China, dejando el 8 por ciento en el Tesoro. Cuando la Standard Oil llegó a China comenzó a regalar lámparas de luz brillante y ahora vende lámparas al costo en número de dos millones al año. Y estas lámparas regaladas o vendidas al costo han ayudado a aumentar la venta de luz brillante en China desde 13,500,000 galones en 1903 a 200 millones de galones en la actualidad. En Tiensin la compañía ha construido una fábrica de velas que produce 600,000 cajas al año.

La Standard Oil Company de Nueva York es el agente dominante del mercado del petróleo en todo Oriente y es el principal agente de Grecia, Turquía y los Balcanes. Tiene un gran almacén y planta de distribución en Atenas. Sus ventas en la India aumentan constantemente. Es una de las cinco compañías norte-americanas que tienen concesiones en el Iraq para la explotación del petróleo en los campos de Mosul. Posee una gran planta en Yokohama, y en julio último compró 15,000 tonladas de luz brillante al Gobierno Soviet.

Por otra parte, la Standard Oil Company de California controla 900,000 acres de terrenos petrolíferos en Colombia, Argentina, Ecuador, Venezuela y México. Está organizando un servicio de distribución en México. La Standard Oil Company de Indiana, por medio de corporaciones subsidiarias está interesada en las tierras petroleras de Colombia, México, Nueva Guinea y Venezuela. La Vacuum Oil Company, influyente en Levante y en Egipto, ha concertado un contrato con el Gobierno de Rusia para la compra de un mínimo de 130,000 toneladas de luz brillante en los dos años próximos. Y está en negociaciones para adquirir cierta participación en las minas carboneras del Bajo Austria. Todo lo cual da una pálida idea de los dólares norte-americanos invertidos y extendidos en la industria petrolera de todo el mundo.

LOS TELEFONOS Y EL RADIO CONTROLADOS POR LOS YANQUIS

Veamos también lo que ocurre con los teléfonos y el radio. Aquí está la International Telephone and Telegraph Company. Es uno de los últimos acontecimientos en materia de super-finanzas. No solamente posee las acciones de las corporaciones subsidiarias, sino que envía administradores, ingenieros, contadores, expertos de todas clases para ponerse al frente de las mismas. Esta compañía tiene, mediante una subsidiaria, el servicio telefónico de España, que le fué concedido por el Gobierno de Madrid, donde está introduciendo el sistema automático. Transcurridos veinte años, el Gobierno español volverá a hacerse cargo de los teléfonos pagando una prima del quince por ciento. La compañía posee asimism olas plantas de material telefónico Thompson-Houston de Francia, que emplean 2,200 obreros. Esta fábrica suministra la mayor

(Continúa en la pág. VEINTITRES)

EL NUEVO GOBIERNO QUE HA SIDO DESIGNADO EN YUGOESLAVIA

BELGRADO, Yugoeslavia, Diciembre 25.—(A. P.)—Nikola Cuzounovitch, jefe del oGbierno de Belgrado, que dimitió recientemente, a raíz de la firma del tratado italo-albanés, ha logrado al fin formar otro Gabinete, después de varios fracasos.

Ninko Peritch, ministro que fué de Hacienda en el Gobierno anterior, se hará cargo ahora de la cartera de Estado, y Paul Raditch irá el Ministtrio de Reformas Agrarias.

CUATRO AVIADORES DE LOS E. UNIDOS EN CIUDAD MEJICO

Uno de los hidroplanos del vuelo Pan-Americano, el "S. Francisco" precisado a quedar en Veracruz

CIUDAD MEXICO, diciembre 25. (AP). Cuatro de los aviadores del vuelo que están realizando cinco hidroaviones del ejército de los Estados Unidos, que llegaron hoy a esta ciudad en tren procedentes de Tampico y Veracruz, asistieron a una corrida de toros y comieron pavo en el edificio de la Embajada de los Estados Unidos, como parte de la festividad del día.

Uno de los hidroplanos, el "San Francisco", se halla en Veracruz:

(Continúa en la pág. VEINTITRES)

NORTEAMERICA Y EL DESEMBARCO EN NICARAGUA

El desembarco se hizo, en vista de las demandas de protección de los intereses norteamericanos

SE HIZO EN PUERTO CABEZAS

El desembarco, realizado sin novedad fué de dotaciones de los cruceros Denver y Cleveland

WASHINGTON, dic. 25 (A. P.)—El Departamento de Estado de Norte América ha anunciado esta noche el desembarco de fuerzas de infantería de marina y marinería de los Estados Unidos sin incidentes en Puerto Cabezas, Nicaragua, para proteger las vidas y propiedades de los extranjeros.

Inmediatamente se estableció una zona neutral que comprende el territorio situado dentro del alcance de un tiro de fusil desde las propiedades norteamericanas y extranjeras.

El desembarco se hizo, según anuncia el Departamento, "respondiendo a las peticiones de protección recibidas de los ciudadanos norteamericanos que poseen intereses en Puerto Cabezas".

No constan detalles de la operación del desembarco, que ha sido de dotaciones de los cruceros «Denver»

(Continúa en la pág. VEINTITRES)

EL LUTO JAPONES POR LA MUERTE DE SU EMPERADOR

Enviada oficialmente, por cable, a todo el país la noticia de la muerte, el Japón pasa Pascuas, de luto

"ERA DE ILUMINADA PAZ"

Este será nombre oficial que ha de tener el nuevo reinado del Japón, según el anuncio oficial

TOKIO, diciembre 25. (A. P.) La Navidad, que en otros años fué día de fiesta extraoficial en el Japón, lo fué hoy de luto por la muerte del Emperador Yoshihito, telegrafiada y enviada por cable a todas las poblaciones japonesas.

Millones de japoneses visitaron los santuarios y templos durante el día haciendo oraciones por el alma del monarca.

La mayor parte de las casas comerciales de Tokio han estado cerradas. Las calles presentaban muy poca animación. Las banderas aparecen izadas a media asta y los periódicos solo dn noticias relacionadas con la enfermedad y muerte del emperador, los hechos más salientes de su reinado y los elogios de Hirohito, que ha subido al trono. Hirohito ha hecho hoy solemnemente el anuncio del nombre oficial que ha de tener su época siguiendo la

Continúa en la pág 27.

COLISION CON LA POLICIA EN UNA CIUDAD DE LA REP. ARGENTINA

BUENOS AIRES, Diciembre 25.—(A. P.)—El periódico "La Nación" informa hoy que en Monte, población de la provincia de Buenos Aires, por motivo de diferencias políticas habidas n la Constitución del Consejo Municnpal, surgió una colisión, en plena calle, entre la policía y los elementos conservadores, resultando cinco policías muertos y otros cinco individuos, tanto del cuerpo de seguridad como de os paisanos, gravemente heridos.

ACTITUD ASUMIDA POR INGLATERRA RESPECTO A CHINA

La nueva política que se propone desarrollar es de conciliación y así se hace saber oficialmente

LONDRES, diciembre 25 (AP).—El Ministro de Estado inglés ha publicado hoy los documentos que exponen la nueva política británica de conciliación con China y los deseos del Gobieno para tomar la iniciativa, cerca de las demás potencias que tienen firmados convennos con aquella nación, a fin de adoptar una actitud más amistosa hacia ella.

El 18 de diciembre el encargado comunicó a los representantes de de negocios de Inglaterra en Pekín las potencias signatarias del Tratado de Washington un memorandum sobre las relaciones de China con esas naciones. Esta comunicación ha sido una de las publicadas hoy la caracteriza, especialmente las que demuestran la existencia de un fuerte movimiento nacionalista.

Las principales proposiciones son: que no haya control extranjero en un país que no lo desea; disposición para negociar la revisión de los tratados; dejar los impuestos especiales de Washington a beneficio de China; y enmienda del sisteba de extra-territorialidad.

Aludiendo al auge del movimiento nacionalista, que busca un lugar para China en el concierto mundial, en igualdad de condiciones, la nota inglesa afirma que "al no acogerse este movimiento con simpatía y buena inteligencia, no se corresponderá en debida forma a das intenciones de las potencias para con China".

El Gobierno de Londres propone que las potencias declaren que están dispuestas a negociar una revisión de los tratados y de otras cuestiones principales, tan pronto como en China exista un Gobierno con poderes para negociar en firme. La nota también habla de conceder a China autonomía arancelaria, abandonando toda intención de imponer el control extranjero a esa República asiática.

En un memorandum agregado al anterior, el Gobierno británico pide al norte-americano que si las autoridades chinas dan seguridaes razonable sobre el empleo de los ingresos que reciban no se pedirán garantías ni se exigirá un control, autorizándose los impuestos y tasas que soliciten.

INTENSIFICASE LA CAMPAÑA ANTIBRITANICA EN CHINA

SHANGHAI, diciembre 25.—(SR)—Noticias de Hankow dicen que los obreros indígenas forzaron la entrada del edificio municipal británico, tratando de intimidar a los empleados para saquear las oficinas, no lográndolo. Fueron inmediatamente detenidos.

La campaña antibritánica se ha intensificado, teniéndose que cerrar dos colegios de misiones de esa nacionalidad, siendo la situación muy tirante.

ATAQUE A DOS SOLDADOS FRANCESES EN MAGUNCIA

MAGUNCIA, Alemania, diciembre 25.—(AP)—Un grupo de siete alemanes ha golpeado a dos soldados franceses en los momentos en que salían de la capilla de la guarnición esta madrugada, después de asistir a la Misa del Gallo, según anunciaron hoy las autoridades militares.

Declaran éstas que los alemanas se hallaban en completo estado de embriaguez y atacaron a los dos franceses sin que mediara provocación alguna por parte de éstos, resultando ambos ligeramente heridos.

RENUNCIA EL EMBAJADOR BRITANICO EN BUENOS AIRES

BUENOS AIRES, diciembre 25.—(SR)—Ha causado sensación en los círculos diplomáticos la renuncia de su cargo hecha por el embajador británico Peter Jay después del fallecimiento de la mayor de sus hijas durante una operación a que fué sometida por un cirujano argentino, que calificó el caso con un diagnóstico erróneo.

MILLARES DE PEREGRINOS DE TODAS LAS CLASES SOCIALES SE REUNIERON EN BELEN PARA CELEBRAR LA PASCUA

Todos los países cristianos estaban representados en la gran procesión, cuya columna comenzó a marchar el día 24 para la Misa de media noche que se celebra en la basílica de la Natividad

SITUADA EN EL MISMO LUGAR EN QUE NACIO JESUCRISTO

Briand, considerando las Pascuas momento oportuno, se dirige a las Américas haciendo oir el mensaje de paz del pueblo de Francia. Rodeado de su familia y amigos el ex-Kaiser celebra la Nochebuena

BELEN, en Palestina, diciembre 25. (U. P.) Millares de peregrinos modernos se reunieron anoche y el viernes en Belén. Algunos de ellos eran de las clases humildes, a juzgar por su apariencia y sus atavíos, pero otros, muchos procedían de los países occidentales y de América, dirigiéndose a Belén en automóviles que levantaban nubes de polvo por los caminos.

En la procesión había hombres, mujeres y niños de todos los países del mundo. Cristianos y musulmanes, judíos y gentiles, árabes y turistas, la mayoría a pie, pero muchos cabalgando en borriquillos y camellos, o dirigiendo bicicletas y vehículos diversos, desde los carricoches de dos ruedas hasta los ómnibus automóviles, todos avanzaban por el camino de cinco y media millas que conduce desde Jerusalem hasta el lugar en que ocurrió el más fausto acontecimiento de la Historia Cristiana, el nacimiento del Salvador.

Todos los países cristianos estaban representados. A la cabeza de los millares de peregrinos, cuya columna comenzó a marchar el día 24, iban sacerdotes y dignatarios ortodoxos, de rostros muy graves y patriarcas católicos revestidos de sus solemnes hábitos.

La misa de media noche en la Basílica de la Natividad, construida según tradición sobre el mismo lugar en que nació Jesucristo, era el objetivo del inmenso gentío. Después del Santo Sacrificio de los patriarcas iniciaron el paseo a través de la Basílica, y en medio de impresionantes ceremonias se colocó una imagen del Niño Jesús en un "nacimiento" situado en una esquina del templo.

Por encima del símbolo pendían quince lámparas, cuatro de ellas representando la Iglesia Latina, cinco la Armenia y seis la Griega. Sus rayos iluminaban la inscripción puesta en latín sobre el piso: "His De Virgine Maria Jesus Christus Natus Est".

La columna salió después de la Basílica, siempre guiada por los patriarcas, dirigiéndose todos al campo, donde los millares de voces de los fieles comenzaron a cantar, en las lenguas respectivas, los himnos religiosos de la Natividad del Señor, componiendo un impresionante eco de las suaves palabras de los pastores que acudieron a contemplar al Hijo de Dios, en aquellos mismos lugares, hace hoy justamente 1926 años.

BRIAND HACE OIR AL MUNDO EL MENSAJE DE PAZ DE FRANCIA

PPARIS, diciembre 25. (A. P.) El ministro de Estado Briand, en un mensaje de Pascuas que ha dirigido a la prensa deh América, considera la Navidad como el momento más oportuno para recordar lo que se ha hecho en el mundo por la conquista de la paz. El ministro de Estado francés dice que se deben principalmente a Alemania los verdaderos esfuerzos para llegar a la reconciliación completa de las naciones que fueron enemigas, y cree, lo mismo que Gustav Stresemann, ministro de Estado alemán, y que Sir Austen Chamberlain, que lo es de Inglaterra, que el año de 1927 puede ver la propagación del espíritu de Locarno entre los pueblos de todo el mundo.

"El viejo adagio latino de "si vis pacem para bellum", o sea de que la preparación de la guerra es la mejor garantía de la paz, no es cierto,—dice Briand.—Ya sabemos hoy qué terribles consecuencias trae la la aceptación de semejante modo de razonar, y en esta hora cordial de Pascuas es cuando más oportunamente se puede pensar en lo que se ha hecho para la preparación universal de la paz. Todos los pueblos del mundo han comenzado a darse cuenta de que es necesario entregarse de verdadero corazón a la paz y de fijar de una vez los medios técnicos para acabar con los riesgos automáticos de guerra. Por primera vez en su historia, Francia y Alemania trabajan unidas para lograr esa finalidad. Y a la vista del mundo entero esta inteligencia de las dos naciones es una gran experiencia de reconciliación, basada en la razón".

El ministro Briand se refiere después a las fases importantes por que ha pasado ya el acercamiento franco-alemán.

"Como el Dr. Stresemann y como Sir Austen Chamberlain, estoy convencido que el año 1927 ha de ver la propagación de un nuevo espíritu y una nueva concepción de los asuntos internaciones entre los pueblos, lo que significa que será entonces cuando realmente cambien los destinos de la Humanidad. Ningún otro pueblo puede asociarse más sinceramente, con cerebro y corazón, a la realización de ta nbella esperanza, que los Estados Unidos".

En otro párrafo de su cordial mensaje, Briand dice que "no hay nación que esté mejor preparada que los Estados Unidos para participar en el reajuste mundial. Y al participar en el esfuerzo de todos, solo habrá seguido la inspiración de las grandes tradiciones que han presidido siempre los destinos del pueblo norte-americano".

En otra parte, Briand declara lo siguiente:

"Son estos los momentos en que los Gobiernos comprenden, por todos los medios posibles, que el más apasionado deseo de sus respectivos países y pueblo es poner fin al círculo fatal de victorias, de derrotas y de revanchas".

LA NAVIDAD DEL EX-KAISER GUILLERMO EN DOORN

DOORN, Holanda, deciembre 25. (A. P.) Rodeado de su familia y amigos, el exemperador Guillermo de Alemania ha pasado hoy felizmente las Pascuas. Hubo en el castillo una recepción que Guillermo y su esposa, la Princesa Ermine de Reuss, hicieron al Príncipe Dureiss, y a un buen número de nobles alemanes y holandeses. Ninguno de los hijos del ex-kaiser estaba presente. La esposa del ex-emperador recibió varios regalos, de trajes y pieles valiosas, enviados por alemanes que residen en los Estados Unidos.

Guillermo Hohenzollern disfrutó a sus anchas del día de hoy en forma semejante a los que la familia imperial gozaba en el Palacio de Potsdam antes de la guerra mundial. Durante varias semanas estuvieron haciéndose preparativos para la celebración de una típica Weihnachtsfest alemana, y solo hasta anoche no se colocó la última cinta de la tómbola, desde la esfera de ésta hasta las pesadas tapicerías de Gobelinos que decoran las paredes del salón principal del castillo de Doorn. Varios adornos de Navidad ponían el verde oscuro de sus ramajes junto a los grandes retratos de Federico el Grande y de otros antecesores del ex-kaiser que alternan con los tapices en aquél.

El verdadero Arbol de Navidad estaba en el gran hall del castillo.

El arbusto, un pino muy joven, fué derribado hace una semana en los bosques de Doorn bajo la dirección del propio Guillermo. La princesa Ermine y sus hijos, que llegaron de Alemania para pasar la Navidad con su madre y su padrastro, se encargaron de adornar el árbol, siguiendo en todo la tradición teutona. Ermine también se encargó personalmente de la larga lista de presentes pascuales a la familia, amigos y sirvientes. El exkaiser participó en este último aspecto de la festividad aserrando pedazos de madera dura que con la inicial W. (Wilhelm) grabada, se conservarán como un recuerdo valioso por cuantos lo reciban.

A hora muy temprana de la mañana de hoy todo el mundo estaza en pie en el castillo, para asistir a las oraciones de ritual, que presidió el propio exkaiser. Luego se celebró un almuerzo ceremonioso en el gran comedor del castillo, en una esquina del cual aparecía un "nacimiento".

Más tarde, con unos cuantos amigos por compañía, Guillermo hizo una corta excursión hasta Doorn. El hecho de ver al exemperador de Alemania en las modestas calles de la aldea, no conmueve ya a los residentes holandeses de Doorn, que únicamente se limitan a llevarse la mano al sombrero o a inclinarse respetuosamente como ante cualquier ciudadano respetable.

(Continúa en la pág. VEINTITRES)

Las propiedades higiénicas del

JABON DE "La Toja"

embellecen y rejuvenecen la figura

-: SE VENDE EN TODAS PARTES :-

SE DEJARIA UD. ENGAÑAR?

Esto le podría suceder admitiendo otro producto que no es el que usted desea comprar. Si usted pide TODDY, no se deje engañar y lleve TODDY.

Durante un año le ha dado salud y energía a usted y a los suyos.

TODDY contiene extracto de malta y no se debe confundir con preparaciones que contienen malta en polvo, leche malteada, etc., etc.

DURANTE EL INVIERNO,
TOMELO CALIENTE

Distribuidores:
J. Calle y Cía. S. en C. Habana.
V. Mercadé y Cía., S. en C. Santiago de Cuba.

Representantes:
Santiago y Mejía
Habana.

TODDY

HOTEL ALAMAC

Broadway esq. a calle 71. Nueva York.
EL HOTEL PREDILECTO DE LOS CUBANOS Y DE LOS HISPANOS EN GENERAL

¿Por qué?
Porque...
Se atiende a todos a la española, y se les habla en español.
Es modernísimo, elegante, económico, a prueba de fuego, y está en el corazón de Nueva Yolk, cerca de todas partes.
Su "chic hispano" es insuperable e inconfundible.
La fama de sus salones y restaurants es única. ¿Quién no oyó hablar de su gran salón "Elizabeth", su "Salón Japonés", sus restaurants 'Azul" y "Medioeval" y sobre todo, el "Congo Room", con su estupenda terraza sobre el piso 20, que domina Nueva York?
¿Y quién no se deleitó con la magnífica Orquesta del Alamac, intérprete de nuestros clásicos danzones?
Los precios del Alamac, al alcance de todos, son los siguientes:

Cuarto sencillo para 1, $4.50.
Para dos personas . . „ 6.00.
Cuarto doble, para 1 o 2, 8.00
Por mes 180.00.
TODOS CON BAÑO Y DUCHA

Departamentos de sala, un cuarto, y baño y ducha, desde $225 al mes.
Hay también departamentos con 3 o 4 alcobas, además de la sala, y con 2 baños, a precios de verano.
Cocina moderna y criolla bajo la experta dirección de un excelente cocinero español.
Intérpretes y sirvientes de habla española.
Atención especial a la clientela hispana bajo la directa supervisión del señor

ANTONIO AGUERO
Gerente Hispano
MARRY LAZ OWNERSHIP MANAGEMENT

Century
El mejor Motor Eléctrico
Por mayor y detalle
García & García. Monte 2-G.

ES MUCHA GOMA
PIRELLI

SIDRA
COVADONGA
La SIDRA más SIDRA que viene a Cuba

El 5o. Número DE "PARISINA"

la bella revista parisiense, acaba de recibirse. Lo sugestivo de este bello número podrán apreciarlo el lector por el sumario que le damos a continuación:

"Editorial". "El presupuesto de las elegancias", por E. Gómez Carrillo. "Los caprichos de Lutecia", por Marcy Ducray. "Vida Parisiense" (crónica de sociedad). "Chaliapin", por Michel Georges-Michel. "La bohemia cosmopolita del barrio de Montparnasse", por León Pacheco "La cortina se levanta y pasan las nuevas colecciones" (modas), por Thérése Clemenceau. "Lo que nos dice el Dr. Guillermo Patterson Ministro de la República de Cuba en Inglaterra, de las fiestas palaciegas de la Corte de St. James. "Cine Parisiense". "Un gran escritor argentino". "Nuestras grandes artistas". "La vida feérica en la Opera de París". Teatros. "Ultima hora parisiense".

Además es portador este número de bellos dibujos y acuarelas, así como de fotografías de las bellas damas de la nobleza y aristocracia europea.

Apresúrese a dar sus órdenes y conocerá la más elegante y lujosa de las revistas escritas en idioma castellano.

Para suscripciones, diríjase a Parisina, Amargura (Marta Abreu) número 11. Teléfono: A-9885.

El número suelto puede adquirirse en todas las librerías de la Habana y Almacenes de "El Encanto" y "Fin de Siglo".

Precio de suscripción anual.. .. .. $5.00
Precio del ejemplar.. . . 0.50

DESDE ENERO 1o SOLICITUDES DE TRABAJO DIEZ CENTAVOS DEPARTAMENTO DE ANUNCIOS CLASIFICADOS DESDE ENERO 1o

M.E.C.D. 2016

DIARIO DE LA MARINA

FUNDADO EN 1831

DIRIGIDO HASTA 1919 POR DON NICOLAS RIVERO Y MUÑIZ.
DIRECTOR: JOSE IGNACIO RIVERO Y ALONSO.

Editado por la Compañía DIARIO DE LA MARINA (S. A.) cuyo programa consiste "en la defensa de los intereses generales y permanentes de la Nación cubana, de los especiales de la colonia española establecida en la misma y de la unión y armonía entre los diversos elementos que conviven en el país."—Art. 1o. de los Estatutos.

Presidente: Conde del Rivero. Secretario: Manuel Abril y Ochoa. Tesorero: Joaquín Pina

ADMINISTRADOR: JOSE SOBRINO Y GONZALEZ

OFICINAS: Habana..... DIARIO DE LA MARINA. Nueva York..... Broadway at 71st. St.. Madrid..... Avenida de Pi y Margall 11 París..... 61 Boulevard Haussmann.

PRECIOS DE SUSCRIPCION

HABANA		PROVINCIAS		EXTRANJERO	
1 mes	$ 1.60	1 mes	$ 1.70	3 meses	$ 6.00
3 id.	„ 4.80	3 id.	„ 5.00	6 id.	„ 11.00
6 id.	„ 9.00	6 id.	$ 9.50	1 año.	„ 21.00
1 año.	„ 18.00	1 año.	„ 19.00		

SUSCRIPCION DOMINICAL

Sólo para el extranjero.
(Países comprendidos en la Unión Postal)

6 meses . . . . . $ 4.20
1 año. . . . . $ 8.40

(Países no comprendidos en la Unión Postal)

6 meses . . . . . $ 5.00
1 año. $10.00

Esta suscripción sólo da derecho al número de los domingos.

TELEFONOS:

Quejas de Suscriptores. . .	M-8404	Deportes.	M-4339
Anuncios Económicos. . . .	A-3856	Secretaría de la Empresa. .	M-7714
Anuncios Administración. .	A-5334	Secretaría de la Dirección. .	M-9783
Redacción.	A-0301	Fotógrafo.	M-6844
Repórters.	M-1934	Imprenta.	M-9665

PASEO DE MARTI 103. APARTADO 1010. CABLE: DIARIO, HABANA

MIEMBRO DECANO EN CUBA DE "THE ASSOCIATED PRESS"

EDITORIALES

NO HAY MOTIVO DE ALARMA

El Mensaje enviado por el Presidente de la República al Congreso solicitando la aprobación de ciertas medidas de carácter económico, y la asistencia del Secretario de Hacienda, doctor Hernández Cartaya, a una sesión secreta en la Cámara de Representantes para explicar la necesidad y el alcance de las medidas citadas, han producido fuerte impresión y han sido objeto de muy vivos y variados comentarios. Sin embargo, el paso dado por el Gobierno no tiene nada de extraordinario; responde sencillamente a un plausible espíritu de previsión que ojalá imperara siempre en las altas esferas de la Administración pública, pues le ahorraría gravísimos males al país.

Sabido es, porque todos en mayor o menor grado hemos sufrido sus efectos, que desde hace un año la baja del precio del azúcar ha determinado, si no una aguda crisis, por lo menos una fuerte depresión en la vida económica de la Nación, con la consiguiente restricción de los negocios y la inevitable reducción de la capacidad adquisitiva de los consumidores, situación desagradable y penosa que se ha visto agravada, transitoriamente, por el cobro de los impuestos destinados a sufragar los gastos del "Plan de obras públicas", impuestos que han sustraído a la circulación y acumulado en el Tesoro muchos millones, los cuales no comenzarán a salir de las arcas hasta que empiece la construcción de la Carretera Central. Un año largo hace, lo repetimos, que el país siente los efectos combinados de ambos factores de depresión, pero como siempre sucede en casos análogos, el Fisco no los ha comenzado a experimentar sino más tarde, a los seis u ocho meses.

En efecto, desde principios del verano último hubo de notarse que la recaudación de las rentas del Estado, más bajas en los meses de julio, agosto y septiembre, descendía más allá del nivel usual, acusando una merma de relativa consideración. Se pensó, desde luego, que en octubre y noviembre empezaría a notarse una reacción favorable, pero como el precio del azúcar continuó bajo, se prosiguió el cobro de los impuestos sin que se iniciasen las grandes obras públicas en proyecto, y se anunció el aplazamiento de la zafra hasta enero, la depresión continuó, y, con ella, la baja en los ingresos del Fisco. En esto sobrevino el tremendo ciclón del 20 de octubre, causando enormes estragos en la más poblada de nuestras provincias y contribuyendo, en no pequeña medida, como es consiguiente, a acentuar nuestro malestar económico.

Las consecuencias, en lo que al Tesoro toca, ya las ha puntualizado el DIARIO DE LA MARINA con toda claridad en uno de sus editoriales de la sección mercantil: una merma de seis y pico de millones de pesos en los meses que van transcurridos del año fiscal.

Frente a estos hechos, ¿cuál era la actitud propia y prudente de la Secretaría de Hacienda? ¿Cruzarse de brazos y esperar a que lo que hasta la fecha no es más que un ligero peligro fácil de conjurar, se convirtiera en un quebranto inevitable de la solvencia nacional, en un déficit positivo y cierto, con todas sus peligrosas posibilidades para el crédito del Estado y el bienestar colectivo? De ninguna manera. El deber del Ejecutivo y del doctor Hernández Cartaya era acudir a tiempo, como lo han hecho, al Congreso y exponer la situación, indicar el remedio, muy al alcance de los medios de que disponemos, y poner en ejecución, sin demora, las medidas de previsión aconsejadas en casos semejantes. No han esperado a que el agua nos llegase al cuello para actuar; no han dado lugar a que nos colocásemos en una pendiente como la de 1921. Se han atenido a la sabia máxima de que "más vale prevenir que tener que remediar", y han procedido como gobernantes celosos y previsores. Si ha habido alguna conmoción en el público se ha debido exclusivamente a las exageraciones de las gentes impresionables en exceso, que entre nosotros abundan, y a que estábamos tan acostumbrados a que los Gobiernos llegasen siempre tan tarde al remedio de los males públicos, que nos sorprendemos cuando una Administración previsora se adelanta a prevenirlos desde su inicio, batiéndolos oportunamente, antes de que hayan logrado causar daños enormes e irreparables.

No hay que alarmarse, pues, tanto más cuanto que la reacción del precio del azúcar y el pronto comienzo de la Carretera Central, devolviendo a la circulación fuertes sumas, restablecerán rápidamente la normalidad de nuestra situación económica.

OPOSICION DE LA UNIVERSIDAD DE COLUMBIA A LA POLITICA DE LOS ESTADOS UNIDOS PARA COBRAR A LOS ALIADOS LAS DEUDAS DE LA GRAN GUERRA

(Por TIBURCIO CASTAÑEDA)

ENERGICA ACTITUD DEL GOBIERNO DE SEGUIR COBRANDO ESAS DEUDAS POR AHORA

Cuando Inglaterra acaba de pagar en este mes el octavo semestre de la deuda que convino en pagar a los Estados Unidos durante 62 años o sea 124 semestres, y Francia no se decide a ratificar el acuerdo Berenguer-Mellon de la parte de su deuda a los Estados Unidos, por creer que mientras no pueda restablecer el valor legal del Franco, estando como está hoy, a 22 francos por un dollar en vez de 5 francos por dollar, el pago de esa deuda aumentaría las dificultades financieras, y el Presidente Coolidge dice oficialmente al Secretario de Estado de Alemania, Stresemann, que no se podrán vender en los Estados Unidos, Bonos ni Obligaciones de ferrocarriles e industrias alemanas, para pagar a Francia parte de la deuda por Reparaciones, mientras Francia no ratifique el expresado acuerdo entre Berenguer, Embajador de Francia, que fué en los Estados Unidos y Mellon, Secretario de Hacienda de esta Nación, de repente, sin anuncio previo, se reunen 42 miembros de la Facultad de Ciencias políticas, y publican el 19 del corriente un Manifiesto, en que proponen una Conferencia de deudas internacionales, y pago de Reparaciones por Alemania, y critica el actual método de pago, por haber producido desafecto, disgusto y mala inteligencia en las Naciones europeas, a tal punto, que el proyecto hecho en Locarno puede desaparecer y no será posible la reconstrucción política y económica de Europa, sin contar con el profundo agravio que creen haber recibido esas Naciones al obligárselas a ese pago, sin tener en cuenta que no han podido restablecer, ni en parte siquiera, la situación económica de la ante guerra, como lo demuestra la emisión de Obligaciones del Estado, que han hecho esas Naciones, para reparar los destrozos hechos por la guerra en su territorio, y cuya forzada emisión ha originado el desnivel entre el billete papel y la moneda de oro.

CAPACIDAD DE LAS NACIONES PARA PAGAR

Siguen diciendo los miembros de la Universidad de Columbia, que, habiendo tomado los Estados como norma para cobrar, la capacidad para pagar de las Naciones deudoras, durante ese enorme lapso de tiempo, 62 años, vienen los Estados Unidos a sumir en la pobreza a esos países en ese largo período, porque ni siquiera podrán levantar empréstitos para su futuro desarrollo, toda vez que los banqueros cejarían en hacer préstamos habiendo por delante esa enorme obligación de carácter preferente. Y aunque los miembros de la Universidad de Columbia que firman ese Manifiesto, no piden una condonación total de deuda por parte de los Estados Unidos, sólo aumentaría el pago de 2 pesos por año al súbdito norteamericano, al pagar su contribución por ingresos o income-tax, que tuviese 5.000 pesos de renta.

El Presidente de la Universidad de Columbia, el Doctor Nicholas Murray Butler declaró que ese Manifiesto tiene una gran importancia, no sólo por su parte intrínsica e internacional, sino por la importancia personal de los firmantes que están en el primer rango en los campos de la Ciencia Social y Económica de la Historia y el Derecho Público.

COMENTARIOS DE ALGUNOS PERIODICOS DE LOS ESTADOS UNIDOS

Algún periódico republicano, y por tanto amigo de la actual administración que ocupa el Poder, ha querido comentar de modo avieso ese Manifiesto, diciendo que él influiría en los políticos franceses para que no acordasen aprobar en el Parlamento la ratificación Berenguer-Mellon; pero esta equivocado al decir eso, porque Poincaré, aunque sea tascando el freno, obtendría esa aprobación, que no ha pedido antes a la Cámara y al Senado, por no producir de nuevo la baja del franco, a virtud de la enorme deuda que vendría; y a mi juicio, quiere el insigne Presidente del Gobierno francés afirmar el valor del franco, estabilizándolo, o esperando a ver el resultado del Presupuesto que se acaba de aprobar para que se afirme más el valor del franco. Y se ha querido prestar a Poincaré una actitud de conspiración financiera, y él está por encima de esa política de baja estofa.

Un representante ,Plat Andrew, republicano, de Massachussets, partidario de la condonación o cancelación de esas deudas de la Guerra, por parte de los Estados Unidos, pudo decir recordando la frase de Emile Zola: "La verdad está en marcha y nada puede detenerla".

Otro Representante, Andrew, dijo al leer el Manifiesto: "Si se votase públicamente sobre la condonación de la deuda de Guerra que tan poco sacrificio monetario,—como va expresado—, produciría al contribuyente, votarían a favor todas las mujeres, todos los Legionarios que estuvieron en la guerra, en Europa, y todos los financieros.

Otro periódico dice: "Los hombres eminentes de la Universidad de Columbia, son los mejor enterados de la política nacional Estadounidense y de la Internacional, y no hay duda que el pueblo de los Estados Unidos, dará una inmensa importancia, que es la que tiene, a ese Manifiesto

Algún periódico germanófilo, fundado por un alemán, Politzer, el Globo de New York, para decirlo claro, dice que los firmantes del Manifiesto se han olvidado de pedir la condonación del pago de Reparaciones que está haciendo Alemania. Pero a mi juicio no tiene razón ese periódico, Alemania paga las reparaciones por el daño en las propiedades Aliadas que causó durante la ocupación, y esos daños hay que repararlos; y si no se impusiese el castigo del pago de los daños causados, las Naciones se lanzarían a la guerra y a la destrucción basadas en el precedente que se sentaría en ese abandono del cobro de las Reperaciones.

LO QUE PIENSA DEL MANIFIESTO DE COLUMBIA EL GOBIERNO DE LOS ESTADOS UNIDOS

El Secretario de Hacienda Mellon cree que no ha sido oportuna la publicación del Manifiesto de Columbia, en los momentos en que Francia va a tratar de que se apruebe el acuerdo Berenguer-Mellon.

Y defiende la Administración actual "la capacidad para pagar", como la mejor base para el pago de esa deuda.

LA OPINION DE LA PRENSA DE PARIS Y DE LONDRES

Es natural que sea favorable al Manifiesto, por más que el periódico "London Star" cree que esa pintura que se ha hecho de la deuda de guerra, no se transformará en regalo de Pascuas".

En mi opinión "el puntillo de honra" de Francia e Inglaterra hará que la primera ratifique el pago y que la segunda lo siga realizando; y más adelante, dentro de algunos años, cuando un Gobierno demócrata ocupe el poder en Washington, entonces creo yo que se hará la condonación de la deuda de guerra por los Estados Unidos.

LA MUSA DEL ARROYO - - - Por ABELA

...al escuchar la canción
se reía... se reía...;

A TRAVES DE LA VIDA

POR HECTOR DE SAAVEDRA

No hay nada más inconsistente que una opinión radical porque lo que aparece ingénuo y hasta lógico suele ser en la práctica de la vida, irracional y absurdo.

Todo el mundo quisiera ser rey, a pesar de lo disminuido que está el cargo y lo peligroso que a veces resulta. Pero el hecho de que le hagan genuflexiones, le toquen la marcha real y lo singularicen es cosa que encanta a los hombres. Jamás ha quedado vacante un trono por falta de candidato, y ni aún por riesgo de la vida han dejado vacío el puesto. Parece esto un corolario o un axioma y sin embargo es una inexactitud. Hay un hombre que no quiere ser rey, que eso lo "embete" y así lo ha declarado. Este fenómeno se llama el príncipe Carol y es el heredero del trono de Rumanía.

En vano su padre, el rey Fernando lo ha llamado a capítulo.—Oye muchacho—le ha dicho—la cosa no es de juego. Este es un reino que tiene más de trescientos mil kilómetros cuadrados y mucho más de 16 millones de habitantes. No te figures que se trata de un estadito cualquiera como la Serbia, el Portugal, la Bulgaria o la Grecia. Nuestra nación existía en el siglo XII y en el siglo XX tu madre se cortó el pelo a la "garconne"

—Anda y déjate de boberías, que ser rey tiene sus ventajas.

—A mí me aburre—respondió Carol.

—No se como puede ser eso porque hay en que entretenerse.

—Me "revienta" eso de tener que cargar con un manto y una corona. Lo que a mí me gusta es la "casquette" y ¡viva la danza!

Y Carol ejecutó un paso de "charleston" con gran indignación del Rey que lo miró como una cosa perdida.

No sabemos lo que será, pero no hay duda que no es un hombre vulgar. Ahora está resultando un original. Pudo soportar la gran guerra donde se portó decorosamente pero no logró aguantar los adulones de Palacio ni los chismes de la familia. Por razón de Estado lo casaron con la princesa Helena de Grecia, que parecía muy inclinada a vender corbatas y frutas, como sus compatriotas y amaba la salchicha como buena alemana de origen. La dejó plantada, si bien con un principito de cuatro años, para que se entretuviera. Después se fué no se si a la Alcaldía y dijo:

—Ahí queda el trono. No me lo den cuando me toque porque no lo quiero.

Esto sucedía el 4 de Enero de este año. El seis de Enero, día de Reyes y de los "diablitos" se fué para Italia en compañía de una amable Señora, Madame Lupescó, esposa de un oficial rumano. Se ve, pues, que es patriota y que no se ha prendado por ninguna americana.

Su hijo, el príncipe Michel, chiquitín muy mono, de cinco años, ahora, no se ha dado cuenta de la situación. Su abuelo le ha regalado un ferrocarril de cuerda y su madre una caja de soldados alemanes, y con eso está contento.

Pero el conflicto queda en pie porque los rumanos decentes le tienen miedo a un Consejo de regencia bajo la dirección del príncipe Nicolas, hermano menor del rey actual, Fernando, padre de Carol. "Societas cum potestas nuncquam est fidelis", recordará el ilustrado señor de Acuña. Por esta razón han tratado de convencer a Carol, pero el hombre está renuente y dice que ahora él es un rumano como otro cualquiera, con derecho a entrar en una orquesta de zíngaros.

La reina María tuvo una "interwieu" con él en "La Rata Muerta" cabaret de Montmartre, muy conocido. Hicieron las paces y hasta bailaron un fox, pero cuando le habló del asunto exclamó:

—Mira, mamá. No me des la lata, (en francés se dice: "no me afeites") ni pretendas que me pase la vida entre aquella gente tan insípida.

La reina María se envolvió en su abrigo de pieles, de fama ya, mundial, y se fué para América dejando a su hijo por imposible.

Entretanto, bien sea que Don Fernando se enfermara al saber que la dignidad real de Rumania se estaba convirtiendo en un espectáculo de "continous performancé" de los Estados Unidos, o que se valiera de ese ardid, para hacer que regresara su familia, el caso es que se dió por medio muerto y los partidarios de Carol han vuelto a la carga.

Ahí tienen ustedes a un hombre que como "le medecin malgré lui" al fin tendrá que ser rey contra su voluntad.

Y los que piensen que todo el mundo sufre los mismos deseos y ambiciones, comprobarán en el ejemplo que aquí doy, que hay muchas personas que son indiferentes al dinero, a la vanidad y hasta al amor. El ser humano es muy complejo y por ello es necesario juzgarlo individualmente.

PARIS 1 de Diciembre de 1926.

¿SE HAN PERDIDO PARA SIEMPRE LOS RESTOS DE HEREDIA?

Para la Sra. Elvira Cape, Viuda de Bacardí.

(Por ARTURO G. QUIJANO)

V.

El señor José Augusto Escoto, que ha residido más de cuarenta años en Matanzas, circunstancia esta que le ha permitido cambiar a diario impresiones con familiares del poeta y poder examinar y hasta copiar la correspondencia que éste sostuviera hasta poco antes de su muerte con la autora de sus días, publicó en el número 7 de la interesante revista **Cuba y América**, correspondiente al 15 de Noviembre de 1903, (volumen XIII, año VII), el trabajo que a continuación reproducimos.

Decía así el señor Escoto:

"Los restos de José María Heredia".—Es un hecho fuera de duda que Heridia murió en la ciudad de México. Consta por la última carta de la correspondencia que llevaba con su madre, fechada en dos de Mayo de 1839, cinco días antes de morir, que en dicha ciudad se encontraba. La familia nos ha informado que ocurrió su fallecimiento en la casa número 3 de la calle de Cocheras de la repetida ciudad, donde desde meses atrás residía, y por último, lo deja asentado como un hecho irreparable la partida de la defunción y documento que hizo legalizar la familia para las diligencias judiciales que hubieron de hacerse después de la muerte de la viuda del poeta, y dice así e nextracto: "Certifico que en uno de los libros de entierros de esta parroquia consta que en siete de mayo de 1839 se le dió sepultura eclesiástica en el panteón del Santuario de Nuestra Señora de los Angeles, al cadáver del licenciado don José María Heredia, casado que fué con doña Jacoba Yáñez; y para que conste lo firmé". Sagrario Metropolitano de México, julio veintitrés de mil ochocientos cuarenta y cuatro.—Doctor Nicolás Aragón".

En aquel panteón reposaron los restos de Heredia hasta que muy enferma su viuda, escribió a su suegra manifestándole que quería cumplir el encargo que mucho le había recomendado en sus últimos días José María, de que fuese a morir a su lado para que con ella quedasen sus nietos. La madre del poeta, que idolatró a su hijo en vida y guardó después de su muerte un culto a su memoria, con este motivo puso inmediatamente en ejecución aquella disposición y al efecto en Matanzas donde residía, a tres de Febrero de 1844, dió un poder ante notario a su sobrino don Rafael Carrerá y Heredia y con él la comisión de pasar a México, en cuya ciudad residía la viuda, para que le arreglase sus asuntos de interés, y terminados, volviese con la familia a su lado.

Desempeñando estaba Carrerá en México la comisión que le confiará doña Mercedes Heredia, cuando iban a cumplirse en Mayo de 1844 los cinco años que da la ley para depositar restos humanos en determinado lugar de un cementerio y cuando aquél no se adquiere con otro derecho. Convencida la viuda del poeta de que no volvería a su país natal, pues a poco no hubiera llegado a Cuba, a causa de lo grave que se encontraba, quiso dejar los restos de su esposo a buen resguardo, y de acuerdo y con su suegra, compró un terreno a perpetuidad en el cementerio de Santa Paula, de la misma ciudad de México, para dejar bien asegurados los restos de Heredia. En este nuevo lugar quedaron depositados en un monumento que hemos de describir, para dar mayor seguridad del hecho y que sirva de luz en la investigación que se quiera hacer mañana sobre el particular.

No era aquel monumento de descanso eterno, ni un nicho, ni una bóveda, sino un pedestal de piedra pintada de color obscuro, de un metro de altura o poco más; en la parte superior se colocaba una caja de metal de bastante capacidad para contener los restos; para cubrir la caja y que le sirviera a la vez de adorno, tenía una urna en forma de farol, hecha con vidrios negros para que no se viese la caja interior y como color más propio al caso, en los vidrios se ponían las inscripciones con letras doradas. Guardaba alguna semejanza con los fanales que para el mismo objeto se usaron en otras edades, modificado lo más sencillo posible para su costo. El que compró la familia Heredia, no obstante, después de terminado, con los derechos, le subió aquél a quinientos pesos.

La vidriera que cubría los restos del poeta tenía en sus cuatro costados la siguiente inscripción, que la familia conserva copiada entre sus papeles, firmada por los señores Pomposo Fernández de San Salvador y Juan Oraz, y Guzmán, dice así:

El Licenciado don José María Heredia falleció el día 7 de Mayo de 1839, de edad de 35 años. Varios de sus amigos y compañeros dedican a su grata memoria el siguiente

EPITAFIO

Su cuerpo envuelve del sepulcro el velo,
Pero le hacen la ciencia, la poesía,
Y la pura virtud que en su alma ardía
Inmortal en la tierra y en el cielo".

Es la misma inscripción que compuso don José María Lacunza y se grabó en la lápida que cubría el primer lugar de descanso de los restos de Heredia en el Panteón del Santuario de Nuestra Señora de los Angeles, con la diferencia de que no pudiendo colocarse la lápida en el nuevo monumento de Santa Paula, se puso en letras doradas en la vidriera que cubría la caja de los restos, como dejamos dicho era costumbre hacerlo.

En el mismo mes de Mayo de 1844 salió don Rafael Carrerá de México con la familia del poeta para Cuba, y venía en tan grave estado la viuda que se temió no pudiera llegar a Matanzas, donde apenas vivió un mes después del viaje, recibiendo sepultura sus restos en el cementerio de esta ciudad el día 17 de junio del repetido año 1844. Quedaron a cargo de doña Mercedes Heredia sus nietos, y pensando esta señora en la posibilidad de traer a Cuba los restos de su hijo, ya que era ella la más interesada en este asunto, pues quería tenerlos cerca de sí; discurriendo unas veces sobre las dificultades que le pudiera ofrecer la trasladación, dada la hostilidad en que siempre estuvieron el gobierno de la colonia y el poeta que cantó la libertad de Cuba, otras descansando, después de encontrarse con aquella dificultad, en la seguridad en que los restos habían quedado, conformándose a dejar el asunto para tiempos de mayor facilidad, así quedaron las cosas hasta su muerte que ocurrió en Matanzas el día 14 de Febrero de 1857.

Después del fallecimiento de doña Mercedes, su nieta doña Loreto Heredia de Lamadriz, la hija mayor del poeta, en correspondencia desde Matanzas con su amiga de la infancia doña Isidora Ortega, hija del poeta mexicano don Francisco Ortega, uno de los buenos amigos de Heredia; en una de las cartas que le escribió le pedía que la informase del estado en que se encontraba el sepulcro de su padre y le diera las noticias que pudiera adquirir. La contestación de la señora Ortega fué, que el cementerio de Santa Paula se había clausurado hacía años y que los restos que en él se encontrabana habían sido trasladados al cementerio de Tepeyac.

Aquí es donde se le pierden a la familia Heredia los restos del poeta, que habían procurado tener siempre a salvo de que esto ocurriese.

Es lo más probable que sucediera en el caso que relatamos, que la autoridad eclesiástica encargada de la administración de los cementerios, diera el aviso de clausura de aquel camposanto, llamando a los interesados, a que hiciesen por su cuenta los traslados de aquellos restos que exigían gastos, y como la familia de Heredia faltaba de México y ninguno de los parientes allá residentes se interesó en el asunto, los restos del poeta, mezclados con otros que se hallaron en el mismo caso, fueron trasladados a Tepeyac a discreción de la persona encargada de la operación, quien ya por ignorancia, ya no demostrando ningún interés, si conocía la fama de Heredia, no tuvo el cuidado de distinguirlos, perdiéndose así tan preciados restos. Esto suponemos que pudo haber ocurrido, siguiendo la historia de lo que ha pasado con restos de otras celebridades. Lo cierto es que los dos hijos de Heredia, doña Loreto y don José de Jesús, han hecho después por todos los medios posibles, cuantas diligencias han sido necesarias para dar con los restos de su padre y todas aquellas les han resultado infructuosas.

La relación que hace sobre los restos de Heredia el viajero francés Mr. J. J. Ampere en la obra que publicó relatando sus impresiones, tiene en este caso un valor relativo, pues aquel literato hizo su investigación a título de curioso y sin el interés directo que siempre se tomó la familia del poeta. Dice Ampere que: "hablando de Heredia con el Sr. Carpio, éste, que fué su amigo íntimo, le dijo que habiendo ido a visitar una vez la tumba de Heredia, no le había sido posible encontrarla. Le aseguraron que al cabo de cinco años vendieron otra vez el terreno donde estuvieron aquellos restos. Resulta que en México se ignora el lugar de la sepultura de Heredia.

La primera dificultad que presenta este relato como documento de prueba, es que no dice el nombre del cementerio donde fué Carpio a visitar la tumba de Heredia, aunque parece hubo de ser a uno de los de la ciudad de México, donde residió desde 1833 hasta su muerte ocurrida en 1860, desempeñando la cátedra de fisiología e higiene en la Escuela de Medicina. Es seguro por otro lado, que Carpio no tuvo noticia de la traslación de los restos de Heredia, porque si bien es verdad que fué a visitar la tumba de su amigo, lo hizo porque sabía donde lo enterraron por primera vez, ignorando lo que después hizo la familia con los restos del poeta, como se desprende de la noticia que le dió a Ampere. Tampoco se sabe si los empleados que estaban en el cementerio cuando enterraron a Heredia eran los mismos con quienes habló Carpio años después, pues aquellos serían los que hubiesen podido informarle con exactitud; la respuesta que le dieron no envuelve a nuestro juicio nada más que un hecho corriente y que lo saben todos los empleados de cementerios. Lo que sí parece fuera de duda es lo que afirma Ampere, que ya por los años de 1851 en que viajaba por México se ignoraba en esta ciudad entre las personas que conservaban recuerdos de Heredia, el lugar donde descansaban sus restos, hecho que se explica hablendo ausentádose la familia del poeta de aquella república.

Del estudio de los documentos expuestos y que son de autoridad indiscutible, se deduce: Que los restos de Heredia se inhumaron primeramente en el Panteón del Santuario de Nuestra Señora de los Angeles de la ciudad de México, pues la certificación de la sepultura eclesiástica, cuya autenticidad no se puede negar, deja fuera de duda el hecho: Que al hacer la exhumación de los restos muy poco antes de cumplir los cinco años de derecho que concede la ley para estos casos, la familia de Heredia los trasladó

Continúa en la pág. VEINTISIETE

LECCIONES DE COSAS

CHAMPAGNE

Una cena íntima nos reunió, en torno a una mesa tan bien adornada como abastecida, a unos cuantos expatriados, sin familia, en quienes la amistad y la simpatía sustituían, muy en precario, a los vínculos naturales que en estos días de Navidad congregan a las gentes para celebrar en común el misterio más profundamente familiar y humano de todas las creencias religiosas: el misterio de la natalidad.

Fué cena de hombres solos, aparentemente alegre, infinitamente melancólica en el fondo. Sobre los chistes ingeniosos, las frases de doble sentido, las risas y la algazara, estimulado todo ello por lo copioso de las viandas y lo selecto de los vinos, parecía vagar y condensarse, con agobiadora lentitud, una turbia neblida preñada de recuerdos, añoranzas, decepciones, suspiros y lágrimas. Y al caer, suavemente separado por la maestría del escanciador, el dorado casco de la botella de champaña, y verterse en las copas chatas, de sutilísimo cristal, el espumoso líquido, estimulante de confidencias y delator de secretos, la forzada jovialidad de los comensales, avivada un instante, cedió el paso a la tristeza espontánea y sin velos ni remilgos, que es el lujo de los espíritus señeros y de las conciencias limpias o redimidas por la acción del pensamiento.

—No puedo—exclamó de pronto el que, por su edad y sus relevantes prendas de talento y simpatía, parecía presidirnos—no puedo sentarme a la mesa, para celebrar la cena de Nochebuena, ni ver abrir en ella una botella de champaña, sin sentirme profundamente conmovido e interiormente abatido y hasta lloroso.

—¿Un recuerdo de amor frustrado o mal pagado?—inquirió el más frívolo de la reunión.

—¿Tu cena de bodas, precursora del calvario de tu matrimonio?—preguntó otro, más cínico o más intemperante.

—No, nada de eso. Es un doloroso recuerdo de familia. Una tragedia provocada por la sinceridad que encierra, como un explosivo devastador, toda botella de champaña.

—Nada más traidor que el "tablón" a que se agarran, con toda la fuerza del instinto, los borrachos inexpertos. Cuando no se sabe beber, no se debe beber. La inmensa mayoría de los naufragios sentimentales se deben a un "tablón" mal cogido. Hay que saber nadar y guardar la ropa...

—Ese reproche no va conmigo. No recuerdo haberme emborrachado en mi vida, a pesar del consejo de Baudelaire, que opinaba que el hombre debe embriagarse alguna vez, las más posibles, de vino, de amor, de gloria, de quimera... Por suerte o por desgracia, mi espíritu ha sabido resistir siempre a los asaltos de todas esas formas de la locura. Acaso esta solidez mental de que presumo quedó contrastada y consolidada definitivamente en aquella ocasión a que aludía. Fué la prueba más dura que puede sufrir un hombre, en plena juventud rudamente atacado en la doble fortaleza de su cabeza y su corazón...

—Cuenta, cuenta...

—Ya sabéis quien era mi padre. Un militar español, sereno, pundonoroso, honrado a carta cabal, esclavo de su deber, incapaz de mentir, más incapaz aun de claudicar en asuntos de honor. Casó en una vieja ciudad camagüeyana, con la hija de un rico hacendado, de origen irlandés, establecido en Cuba desde su juventud, huyendo de la persecución inglesa que siguió a la destrucción de "La Joven Irlanda" y la muerte de O'Connell. De su matrimonio con la hermosa camagüeyana que fué mi abuela, tuvo una hija, en cuyas formas esculturales se complació la naturaleza en reunir la belleza de los dos tipos: el irlandés y el criollo. Tenía mi madre la maravillosa blancura, tersa y transparente, de la tez de las mujeres celtas, junto con el negro cabello, las obscuras pestañas y la altiva y encendida mirada de las criollas, y su porte, un poco estirado y hierático de las vírgenes norteñas, poseía, no obstante, la gracia indefinible y divinamente sensual de las hijas del trópico. Era encantadora y apasionada, con ese irresistible atractivo que las mujeres de sangre española esparcen alrededor de sí, como la llama su brillo y las flores su perfume. Y era, sobre todo, profundamente buena y naturalmente noble, leal y honrada.

Al casarse con el militar español, cuatro lustros más viejo que ella, no procedió mi madre por cálculo, ni impulsada por otros motivos distintos de la estimación y el cariño, mezclado de respeto, que sentía por hombre tan digno, bizarro y caballeroso como era mi padre. Pero su boda causó inmensa decepción y rabioso despecho en el ánimo de más de uno de los muchos adoradores que la hermosa camagüeyana tenía, tanto por su belleza, como por su brillante posición social y pingüe fortuna. En su sazón natural y legítima vino yo al mundo, como primogénito. Pocos meses después, tuvo que ir mi padre a España para arreglar asuntos propios, relacionados con su carrera militar y la modesta hijuela heredada de sus padres. Permaneció allá ocho meses. Al cabo de ese tiempo vino al mundo mi hermano segundo. Era el vivo retrato de mi madre. Sin duda por eso fué el objeto de sus mayores cariños y predilecciones. En torno a este nacimiento se forjó la más villana y embustera de las calumnias. ¿De dónde procedía? ¿Qué circunstancias y detalles amparaban su verosimilitud? Os hago gracia de ello, por no ser prolijo. Sólo sí, puedo y debo jurar, con la mano puesta sobre el corazón, como jura un hombre de honor, que mi madre fué siempre una mujer honrada, dignísima compañera del viejo militar que le diera su ilustre apellido. La obra sutil de la difamación hizo su camino y destrozó la ventura de un hogar. Mi madre, rendida bajo el peso de la injusticia, jamás mostrada en las palabras, pero respirada en el ambiente que la rodeaba, murió al dar a luz su tercer hijo. Quedamos los tres rodeando la dolorosa viudez de nuestro anciano padre. Su reconcentrado dolor nunca logró hallar una fisura, una válvula de seguridad que sirviera para dar expansión y alivio al tormento que desgarraba sus entrañas y le empujaba al descanso eterno. Como si la Providencia tuviese en sus designios inexcrutables el propósito de hacer purgar en vida la enorme injusticia cometida por aquel anciano, todo caballerosidad y pundonor, cuidaba de alejar el momento del terrible tránsito, como si aguardase a que llegara el instante salvador de la contrición y el arrepentimiento. Nosotros, igualmente queridos por él, tratados con igual ternura y desvelo, crecíamos en edad, al mismo tiempo que en devoción y respeto a nuestro padre, cuya inmensa tristeza acongojaba nuestros corazones infantiles. A los tres nos envió, primero a España, en uno de cuyos más afamados colegios hicimos nuestros estudios, y más tarde a los Estados Unidos, donde completamos nuestra educación.

Para celebrar juntos las Pascuas de Navidad, volvimos a Cuba los tres hermanos, llenos del sano y jovial optimismo adquirido en la vivificante faena del incesante laborar de la juventud americana. Organizamos una opípara cena de Nochebuena y sentamos a la cabecera de la mesa a nuestro padre, cuyas canas venerables acariciábamos y besábamos los tres con igual amor. Esforzándonos en llevar a su ánimo nuestra jovialidad, no escatimamos los medios de lograrlo. Y al fin, a la hora de descorcharse el champaña, le hicimos beber una, dos y tres copas, cada una en honor de cada uno de nosotros...

El narrador se detuvo, visiblemente emocionado, como si una invencible congoja le apretase la garganta.

—¡Bebe tú, champaña, también!—exclamó el frívolo de antes.

Hizo un gesto brusco, de protesta, como si quisiera apartar aquel cáliz de amargura que se le ofrecía, y prosiguió su relato.

—Indudablemente, al subírsele el champaña a la débil cabeza de nuestro padre, le volvió loco... Comenzó a desvariar... Habló de nuestra madre con infinita amargura. Habló de honor, de traición, de castigo, de piedad... Y entre balbuceos e incoherencias, en pleno delirio, saliéndosele los ojos de las órbitas, barbotó estas terribles palabras:

—Antes de morir, hijos míos, os debo revelar un espantoso secreto. No me cabe ya dentro del pecho, y pues no tardaré en pagar mi tributo a la muerte, quiero ir descargado de esta inmensa pesadumbre cuando comparezca ante Dios... A los tres os quiero lo mismo... Los tres sois mi orgullo y mi consuelo. Y sin embargo, uno de vosotros no es hijo mío...

Los tres hermanos, movidos por el mismo impulso, nos pusimos de pie. Y antes de que nuestro padre pronunciase la terrible sentencia, nos precipitamos hacia él al tiempo que exclamaba:

—Si vuestro corazón no os dice cuál de los tres no es mi hijo, mi cruel deber es declararlo. Es...

Poniendo mi mano sobre su boca, mientras mis hermanos formaban con sus brazos la más sólida cadena de amor en torno de mi cuello y el de nuestro padre, dije con voz firme:

—¡Padre mío! ¡No queremos saberlo!

El anciano dejó caer sobre la mesa la copa de champaña que, al hacerse añicos, sonó con el eco de una carcajada.

JOSE G. ACUÑA

M.E.C.D. 2016

HOY A LAS DIEZ A. M. ALMENDARES Y CUBA EN LOS GROUNDS DE CANO Y LINARES

Johnny Cruz se Enfrentará Esta Noche en la Arena Colón con Kabakoff

LOS OSOS DEL FORTUNA JUGARAN ESTA TARDE CON LOS LEOPARDOS DEL OLIMPIA

JULIO GARZON, EL CRONISTA DE SPORT DE LA "PRENSA", DE NEW YORK, ASEGURA QUE UZCUDUN LUCIRIA CON BERLENBACH

Pidió desde su sección deportiva un encuentro entre Paulino y Paul, diciendo que el match resultaría de los más sangrientos que se recuerdan en la historia del pugilismo

NEW YORK, diciembre, de 1927. Julio Garzón, cronista de sports de La Prensa, de esta ciudad, ha publicado los siguientes párrafos sobre el ex-leñador vasco, Paulino Uzcudun, bajo el título: "Propongo un Paulino contra Berlenbach".

"Viendo a Paulino Uzcudun en "trainning", he pensado que el exleñador y Berlenbach harían una soberbia pelea. De estilo parecidísimo, pues ambos son agresivos y "sluggers" infatigables, con la misma característica de un terrible brazo izquierdo, estos contendientes se lanzarían el uno contra el otro como dos gallos finos y al cabo de la "melee" no quedaría de ellos en el ruedo ni una simple pluma. Uzcudun causa la impresión de un "infighter", es decir, de los que agachan la cabeza y se dedican con cuerpo y alma al tanque de la digestión para exprimirle la esencia de la vida a sus antagonistas y luego enviarlos al Limbo con un "one-two" a lo Carpentier, o un gancho criminal, que es el arma favorita de Paul y Paulino".

"Ese combate nos traería a la memoria los clásicos Firpo-Brennan y Berlenbach-Marullo, dos de los matches más sangrientos y emocionantes que hayan presenciado ojos humanos. Paul ha aumentado considerablemente de peso y actualmente está hecho un verdadero "heavyweight". Por lo tanto, no habría gran diferencia de pesos".

"El de Astoria es dueño de un brazo izquierdo que vale medio millón de pesos; pero si se me pidiera hacer una evaluación de la siniestra de Uzcudun, diría que vale millón y medio. Y si se me pidiera un vaticinio sobre tal encuentro, diría que después de cinco inolvidables rounds los ganchos de Paulino habrían hecho tales estragos en la "fisonosuya" de Paul, que ni su vieja, ni su **queridísimo** amigo Jack Delaney podrían reconocerlo".

"También con Jack Dempsey o Jack Sharkey haría Paulino un gran combate, porque son boxeadores más o menos del mismo tipo".

N. del C.

Esta fué la impresión que causó al cronista deportivo del periódico hispano "La Prensa", después de ver al León de los Pirineos en sus ejercicios de trainning. Y esa buena impresión que le causara al señor Julio Garzón, le causó también a los inteligentes en la Habana; Paulino ha demostrado ya por lo menos, que es un excelente atleta, que eso es lo que se puede demostrar únicamente en los ejercicios de entrenamiento. En cuanto a demostrar sus condiciones boxísticas, si no les basta a los iconoclastas del pugilismo con su magnífico record que para sí quisieran muchas estrellas norteamericanas, habrá que esperar entonces al día primero de enero, cuando se enfrente con O'Grady, un heavyweight de cartel, que había sido designado en los Estados Unidos para el primer match que se celebrara allí con el español.

La pelea se efectuará, como anunciamos ayer, en los terrenos de Almendares Park, y las entradas se pondrán muy pronto a la venta con el fin de evitar el abuso de la reventa. Tan pronto dichas localidades estén a la venta se lo avisaremos a los fanáticos.

EL CAMPEON DE ESPAÑA LE GANO AL CELTA, DE VIGO, CON ANOTACION DE 4 x 1

MADRID, diciembre 25. (A. P.) A pesar del frío intenso se jugaron en toda España los anunciados partidos de foot ball. En Barcelona el equipo de la localidad y en el Campo de las Cortes le ganó al Celta, de Vigo, cuatro por uno. En Madrid jugó la Selección Gimnástica contra el Madrid, ganando éste cuatro por cero.

FABRE DERROTO A LOS ESCORPIONES CON SCORE 5 A 1

Y si no llega a ser por dos errores, se quedan los Alacranes de Luque sin anotar carrera

Los players de base ball que juegan en el Stadium Caribe, como todo hijo de Dios, tuvieron su regalito de pascuas, pues ayer los fanáticos del Emperador llenaron los stands del ground universitario, y con "casa llena" el porcentaje que toca a los jugadores que están a tanto por ciento tuvo que ser una cantidad que aproximadamente se puede calcular alrededor de 15 a 20 pesos, con lo cual hay para cenar como los ricos.

El juego resultó muy bueno, y en él, Fabré realizó un magnífico pitching, con lo que demostró que pasó una noche buena muy tranquila, de lo contrario, no hubiera podido trabajar en el centro del diamante con la brillantez que lo hizo. A tal extremo pitchó de bien que si no llega a ser el tira-tira que se formó en el cuarto acto, los Alacranes de Luque se quedan en blanco. En ese episodio Lundy se anotó un infieldhit habiendo va un out, y el segundo del inning fué el Mayarí que dió un foul-fly, pero después Carr singleó al right, y al tratar entonces Mesa de realizar el out de Lundy en la antesala, pifió Portuondo y entonces Lundy anotó la única carrera del inning y del juego, pues en la jugada, Carr había ganado la segunda en un mal tiro de Fabré — que había hecho la asistencia cuando erró Portuondo — a la inicial, pero como el corredor quiso sacarle demasiado partido al error, fué out en la tercera.

El Marianao, de entrada, hizo su primera carrera, la de la quiniela. Oms dió un hit por el short y enseguida pasó desde primera a home, al batear un triangular "Siempre-protesta" Smith. Y en el segundo inning aseguraron el triunfo con dos carreras más.

Chacón inició con hit por tercera: Cárdenas "tribagueó" entre center y right y Fernández "singleó" por el short. La cuarta carrera fué por dos errores, uno de Johnson y otro de Mayarí y un "jilote" de Fabré. Y por último, en el noveno acto hicieron otra más por dos hits dobles, uno de Cárdenas al left y otra de Fabré al right.

A continuación va el score:

MARIANAO:

	V.	C.	H.	O.	A.	E.
Crespo, lf.	5	0	0	2	0	0
Portuondo, 3ª.	3	0	1	3	1	1
Oms, cf.	4	1	2	6	0	0
Smith, 2ª.	4	0	1	4	1	0
Mesa, rf.	3	0	1	1	0	0
Chacón, ss.	4	1	1	1	3	0
Cárdenas 1ª.	4	2	2	6	0	0
Fernández, c.	4	1	1	4	1	0
Fabré, P.	4	0	2	0	1	1
Totales.	35	5	11	27	7	2

ALACRANES:

Thomas, lf.	4	0	0	3	1	0
Baró, rf.	4	0	1	2	0	0
Lundy, ss.	4	1	1	6	4	1
Montalvo, cf.	3	0	0	1	0	1
Carr, 1ª.	4	0	1	8	1	0
Johnson, 3ª.	4	0	1	0	0	1
Alfonso, 2ª.	3	0	1	8	3	0
Zarza, c.	2	0	0	4	1	0
Luque, P.	3	0	0	0	2	0
Totales.	31	1	5	27	12	3

Anotación por entradas:

Marianao.	120 000 101—5
Alacranes.	000 100 000—1

SUMARIO:

Three base hits: Smit, Cárdenas.—Two base hits: Cárdenas, Fabre. — Sacrifice hits: Zarza. — Double plays Alfonso a Lundy a Carr: Lundy a Alfonso: Alfonso a Carr a Lundry.—Struck out: Luque, 3; Fabré, 2. — Bases por bolas: Luque, 2; Fabré, 1. —Tiempo: 1 hora y 40 minutos.—Umpires: Gutiérrez (home), Cubillas (bases).—Anotador: Julio Franquiz.

YOUNG MANUEL NO LLEGO PARA LA PELEA ESTELAR CON SCHAKELS, SIENDO DEVUELTO EL DINERO

Para el miércoles próximo se efectuará el anunciado y ansíado match entre el belga invicto y el boxer americano

CORDERO PERDIO POR K. O. TECNICO EN EL QUINTO

Anoche hubo que devolver el dinero al público en la Arena Colón por no haber llegado el boxeador americano Young Manuel, uno de los componentes del star bout a celebrar con Armando Schakels, el invicto belga. Se estuvo esperando hasta última hora, dándose tres peleas de las clasificadas de preliminares, y una serie de exhibiciones cómicas del Mudito, que tanto gustan siempre a los fanáticos por lo bien que imita este Frégoli del ring a sus personajes, que no son otros que boxeadores y demás elementos boxísticos, como referees, anunciadores, etc., etc.

No hubo escándalo, pues la Comisión de Boxeo procedió con la rectitud necesaria para que no lo hubiera, ordenando la devolución del dinero al que lo quisiera, y al que no, que guardara su conservese para el próximo miércoles, que será cuando se efectúe de manera completa el programa que se habían propuesto realizar los promotores, mejor dicho el promotor Pincho Gutiérrez, el promotor romántico a quien persigue la mala suerte en sus siempre claros negocios de boxeo.

En vez de aparecer el pugilista en el vapor, lo que le llegó a Pincho fué un telegrama que Youn Manuel le enviaba de Miami donde le decía que había realizado toda clase de esfuerzos, inclusive el de alquilar un aeroplano, para estar a tiempo en la Habana para cumplir su compromiso de boxear con Armando Schakels, pero que todas sus tentativas habían fracasado, pero que si estaría para hacer su demostración en la entrante semana, por lo que podemos anunciar al respetable que este miércoles será al fin el ansioso match Young Manuel Armando Schakels.

El primer preliminar de anoche tuvo efecto entre Sergio Rodríguez (151 libras) y Rafael Ruiz Abreu (139.1|2) ganando Rodríguez por puntos, pues el handicap que le había dado en peso su contrario era de once libras y media, no obstante el match fué de los más aceptables.

El segundo encuentro, también a cuatro rounds, tuvo el mismo resultado que el anterior, por puntos, a favor de Eduardo Duare (132.1|2) contra Oscar Fernández Caral (134.1|2). Esta pelea careció de la necesaria etamina para entusiasmar a los fanáticos. La que sí fué muy brava fué la tercera pelea, llevada a efecto entre Anselmo Salgado (118.3|4) y Joaquín Cordero (121). Demostró Cordero lo que siempre nos demuestra, que pasado el tercer round se le va el aire, dicho sea sin otra interpretación que la que justamente tiene en el argot boxístico para expresar que un combatiente se halla sin las necesarias energías, falto de aliento, para continuar. En el quinto round hubo que tirarle la toalla, por lo que perdió la pelea por knockout técnico.

Después de efectuada esta tercera pelea fué cuando subió el Mudito al ring y comenzó a realizar sus graciosas imitaciones, dando tiempo con ello para que apareciera Young Manuel, cosa que no ocurrió, según damos a conocer en líneas anteriores, viendo por lo tanto el público estas peleas de botella, ya que los fanáticos recogieron el importe de la entrada y se retiraron tranquilos, siendo la única víctima de esta falta de asistencia de Young Manuel el promotor Luis Felipe (Pincho) Gutiérrez.

JACK SHARKEY ESTA LISTO PARA ENFRENTARSE CONTRA SU TOCAYO, DELANEY

NUEVA YORK, diciembre 25. (U. P.)—Jack Sharkey, peso completo de Boston, está listo para enfrentarse contra Jack Delaney, campeón de los light heavyweight.

El manager de Sharkey, Jonny Buckley, dice que está listo para firmar con Tex Rickard caso de que llegue a ponerse de acuerdo en todos los particulares de la pelea.

VENCIO EL HABANA AL CUBA DE CUETO CON SCORE DE 6 x 4

En los últimos momentos McClure flaqueó y los rojos sacaron el juego del refrigerador

El Habana se anotó ayer una victoria sobre el team "Cuba", de Manolo Cueto, después que éste se había anotado cuatro carreras en los dos primeros innings. Pero el cienfuegurera Dibut después del segundo acto les cerró el puerto a los "cubanos", y mientras éstos permanecieron sin dar señales de vida durante los últimos siete rounds, los rojos empezaron a descifrar las curvas de McClure, hasta que por fin tuvieron que sacarlo del centro del diamante, pero cuando lo hicieron ya los pati-rojos habían acumulado seis carreras, ganando por un margen de dos. Tiant, que fué el lanzador que sacó la cara por McClure cerró el puerto no permitiendo ningún en un inning y un tercio que pitcheó.

Hoy por la mañana, a las diez, jugarán "Almendares" y "Cuba".

A continuación va el score del juego de ayer:

HABANA:

	V.	C.	H.	O.	A.	E
Fernández, cf.	4	2	2	1	0	0
Campos, lf.	3	1	1	5	0	1
Herrera, ss.	5	1	1	1	3	3
González, c.	4	0	0	4	0	0
Estrada, rf.	4	0	0	2	0	0
C. García, 2ª.	4	1	1	4	2	0
Sotomayor, 1ª.	3	0	2	9	1	0
C. Alvarez, 3ª.	4	1	0	1	1	0
Dibut, p.	4	0	0	0	2	0
Totales.	35	6	7	27	9	4

CUBA:

	V.	C.	H.	O.	A.	E
Martínez, 2ª.	5	0	0	1	8	0
Terán, 3ª.	5	2	2	0	2	1
Cueto, lf.	3	0	1	2	0	0
Correa, ss.	4	0	1	1	2	0
Aguiar, rf.	3	0	0	1	0	0
Abreu, c.	4	0	0	3	1	1
Echegoyen, 1ª cf.	3	0	0	14	0	2
M. Hernández, cf.	2	1	1	2	0	0
McClure, p.	2	1	0	0	3	0
Tiant, p	0	0	0	0	4	0
Parpetti, 1ª.	1	0	0	3	0	0
Chivas, x.	1	0	0	0	0	0
Totales.	33	4	5	27	20	4

Anotación por entradas:

Habana.	000 003 210—6
Cuba.	130 000 000—4

SUMARIO:

Three base hits: Correa, Fernández. Two base hits: Sotomayor. Sacrifice hits: McCure. Sotomayor. Bases robadas: C. García, 2; Campos, Herrera. Double plays: Herrera a García a Sotomayor. Struck outs: McClure 0, Dibut, 2. Tiant, 0. Bases por bolas: McClure, 4; Dibut, 4; Tiant, 0. Tiempo: 1 hora, 25 minutos. Umpires: González (home); Magriñat (bases). Anotador: Hilario Fránquiz. Observaciones: Hits a McClure, 7 en 6 2/3 y 27 v. b.

x.—Bateó por Tiant en el 9º.

Lo perdió McClure.

EL CONOCIDO HIPICO G. L. DE MOLA VIENE DE PARIS CON SEIS CABALLOS PARA CORRERLOS EN ORIENTAL PARK

Acompaña a tan distinguido sportman el veterano jockey norteamericano, Frankie Keogh, que ha brillado sucesivamente en los tracks franceses. Esta tarde se efectuarán cinco justas para "sprinters"

El Havana-American Jockey Club ha recibido un aerograma remitido por el señor G. L. de Mola, actualmente en viaje desde París hacia nuestra capital en un trasatlántico que también trae a seis magníficos "pur sangs" de su propiedad para luchar en el actual mitin invernal de Oriental Park.

En unión del señor de Mola, distinguido sportsman que hace años reside en la Ville Lumiere, hace el viaje a Cuba el jockey Frankie Keogh, veterano del turf Americano que ha brillado sucesivamente en los tracks de Francia, donde por mucho tiempo piloteó las pertenencias de W. K. Vanderbilt.

Frank Keogh primeramente alcanzó fama en California, donde estuvo asociado con el renombrado turfman Frisco Hoag. En las pistas de New York fué protagonista de ruidosos triunfos.

Los clamorosos éxitos de Frank Keogh no le hicieron perder la cabeza. Siempre se ha mantenido modesto y callado, y todos lo quieren por su afibilidad de carácter. Con toda posibilidad piloteará siempre en Marianao las pertenencias del señor de Mola, que dicho sea de paso son de fama mundial.

El señor G. L. de Mola, perteneciente a una familia del más rancio abolengo en el legendario Camagüey, se ausentó de Cuba hace unos veinte años para fijar su residencia en París, donde figura como distinguido miembro de la colonia cubana. En la ocasión de su regreso a Cuba después de tan prolongada ausencia, será objeto de la más cariñosa recepción de parte de sus incontables amistades que ansían verlo de nuevo en su país natal.

A raíz de saber el señor de Mola el auge que el sport hípico había alcanzado en Cuba bajo los auspicios del Havana American Jockey Club, se apresuró a cablegrafiar oportunamente que se le reservara lujoso alojamiento en el Jockey Club para él y amigos, así como para sus valiosos "pur sangs".

El Día de Pascuas fué regiamente solemnizado en Oriental Park, el bello escenario de los "thoroughbreds" ayer tarde.

Las banderas de Cuba y los Estados Unidos entrelazadas en todos los departamentos del Havana American Jockey Club expresaban ante millares de espectadores la fraternal alianza que anima a las dos Repúblicas para todas las obras del bien, y el espíritu que las caracteriza para el mantenimiento de sports de altura.

Extensas representaciones de las colonias extranjeras residentes en Cuba se asociaron al fascinante espectáculo que con tanto júbilo otranscurrió en Oriental Park ayer tarde. El amplio grand-stand y suntuoso Club House se vieron materialmente atestados de escogida concurrencia. Deleitándose los amantes del "thoroughbred" con siete interesantes contiendas que integraban el soberbio programa, en mayoría productivas de emocionantes finales. Encantador aspecto ofrecía el regio Club House, albergando a nutrida pléyade de bellas y distinguidas damas, cuyo lujo y distinción tan refinado ambiente brindan al centro de actividades sociales de la pista.

Si magnífico programa fué ofrecido por la dirección del hipódromo para festejar la tradicional Pascua, no menos atractivo por el número de eventos y la calidad de los grupos contendientes es el que esta tarde deleitará a los miles de aficionados que se disponen a gozar su sport favorito en el bello hipódromo de Marianao.

Cinco justas para sprinters a cubrir en cada uno de estos turnos seis furlongs, y otras dos a más de milla integran el escogido programa de esta tarde, con numerosos candidatos en la mayoría de los turnos, con la única excepción del Royal Palm Hotel handicap que discutirán cinco veloces ejemplares. En este hace su segunda salida a la pista Adria, la estrella de la Cuadra Nacional, ganadora del Inaugural, que soportará por ese resonante triunfo en la apertura del mitin 113 libras, o una más que en aquella ocasión triunfal.

Adria entra hoy en esa prueba en soberbias condiciones para repetir, por ser su distancia, y la clase de piso a que está habituada, si se mantiene como hasta ayer "fast".

La ausencia de Adria en el Christmas Handicap ayer celebrado, estaba indicada por su condición de reconocida "sprinter", y demostrar su record que su éxito es muy dudoso cuando se le manda a cubrir las distancias mayores.

La estrella de Cuadra Nacional, bajo el celoso cuidado de Canada Jack Adkins, su erainer, desarrolla bajo los mejores auspicios. Su salida de esta tarde, segunda de la temporada, constituye por sí sola un éxito extraordinario para los felices mortales que ansían verla nuevamente en acción. Un aliciente más unido a los muchos que llevarán hoy al track de Marianao al record de concurrencia del actual mitin.

El Christmas Handicap resultó tal como millares de ansiosos fanáticos del "pur sangs" esperaban, una brillante contienda. Se trataba principalmente de dilucidar la superioridad que por circunstancias especiales no había quedado resuelta en el primer encuentro, entre Caro my Anaconda, así comola ruda prueba a que debía someterse St. John con las sedas de Bud Fisher, ejemplar valuado en $6,000 en las pistas de New York.

Una vez reunidos en el post, Antonio compañero de cuadra y de "entry" con St. John, lanzó a su jockey Brent, y tras muy breve demora el starter les dió la partida. Lo sucedido después puede condensarse en breves frases, Anaconda partió co nla velocidad del rayo y se sostuvo al frente en todo el recorrido de la milla y 50 yardas, acabando su carrera con dos largos y medio delante de su rival más cercano Pandy, y Federalist en el tercer puesto. Anaconda cubrió la distancia en el buen tiempo de 1:42 2-5, que pudo mejorar mucho de haberle apurado su jockey. Pero esto no fué necesario. St. John y Carom que tan fuertes lucían en el papel, no fueron factores en ningún tramo del recorrido, finalizando en la oscuridad.

Belle of Elizabethtown, por la que tantas simpatías sienten los asiduos a Oriental Park, fué la "niña mimada" del caurto episodio, el "purse" que siguió en importancia al anterior handicap, y correspondió a su gran favoritismo con soberbia prueba para derrotar a Merry Monarch, siete años más joven, por pescuezo, seguido éste en show por Three Sixty.

La Bella respondió con una de sus habituales magníficas demostraciones, que le han valido el espiritual concepto que goza entre las legiones hípicas de Oriental Park, y que complemento con birllantez ayer tarde teniendo que vérselas contra un field de contendientes más jóvenes. Lo que puede resumirse en estas breves frases: "la veterana le quemó el cuento a las pollitas y pollitos."

Santa Claus tenía que forzosamente dejarse sentir en la alegre fiesta hípica de ayer tarde, haciéndolo por la vía de la Mutua, que pagó varios jugosos dividendos, dando comienzo en el primer episodio con el éxito de Magnus a razón de $53.60 por cada $2.00, siguiéndole en este orden Pepperette, ganadora de la sexta con $47.40 por $2.00.

La pista en inmejorables condiciones, y una bella tarde estival contribuyeron mucho al brillante éxito alcanzado en Oriental Park ayer tarde. Los books y Mutua rivalizaron en la cuantía del medio especulativo.

Varios neoyorkinos de gran popularidad disfrutaron la grandiosa fiesta hípica de ayer: Hugh Doran, Tim Bent y Fred Perry, éste último manager general del Gran Casino de la Playa, que ahora se prepara para inaugurar su grandiosa temporada el 31 del corriente, completamente remozado y embellecido. Perry con su habitual afabilidad experimentó el placer de estrechar la diestra de sus numerosas amistades tanto del patio como del extranjero, y se deleitó con la fiesta hípica en la que resultó uno de los menos dichosos.

El veterano turfman W. L. Drake perdió por la vía del claim a Frances Louise, quitándosela Jim Parson por $1,100 en el primer "claim" del mitin.

ZWAHLEN TRIUNFO EN LA JUSTA DEL HELADO RIO SENA

Derrotó a un grupo de adversarios de diferentes nacionalidades

PARIS, diciembre 25. — (AP).— Millares de franceses desdeñaron los rigores del frío este día de Pascuas para presenciar, estremecidos y sonrientes, las peripecias de una competencia de natación en las heladas aguas del río Sena.

El de hoy fué el Día de Pascuas más frío de que se tiene recuerdo en París en veinte años, lo que no impidió que un grupo de intrépidos nadadores se lanzara al Sena, cuya temperatura era de menos de un grado sobre cero. La atmósfera tenía 20 grados Fahrenheit.

Por este motivo la regata de natación, instituída antes de la guerra para celebrarse siempre el día 25 de diciembre, atrajo este año más espectadores que otros. La primera de las emociones fué ver la veintena de nadadores, apenas vestidos con la trusa de algodón o seda, lanzarse al agua glacial, sin temer nada, unos minutos antes de que el pálido sol de diciembre se pusiera en el horizonte de la ciudad, mucho más allá de la Torre Eiffel.

La competencia comenzó en el Puente de la Concordia, frente a la Cámara de Diputados, y terminó a quinientas yardas más abajo, siguiendo la corriente fluvial, en el Puente de Alejandro III. La ganó el nadador francés Zwaheln, que derrotó a un grupo de adversarios de diferentes nacionalidades.

Cuando el triunfador salió del agua, cuyo solo aspecto era suficiente para dar frío a cualquiera, sus amigos le echaron sobre los hombros una capa y le dieron a beber algo reconfortante.

COLLINS SUCEDERA A CONNIE MACK EN LA JUSTA DE 1928

El actual manager de los Atléticos desea ganar un campeonato mas para su team

NUEVA YORK, diciembre 26.— (AP).—Reggie McNamara, el gran ciclista triunfador de la reciente carrera de seis días en Madison Square Garden, saldrá en breve hacia Berlin para tomar parte en las competencias de bicicletas de allí, llevando de compañero a Otto Petri.

—Monte Munn va a tener un chance para volver a pelear con Knute Hansen, el heavy que el miércoles triunfal de batallas del ring. Tex Rickard, ha matcheado a los dos pugilistas para el 28 de enero. Su bout será un preliminar de la pelea Uzcudum-Sharkey.

—En los círculos del base ball se predice que Eddie Collins sucedará a Connie Mack como manager del Filadelfia Atléticos, el año entrante. El viejo líder filadelfiano, que tiene 64 años de edad, aspira a ganar un campeonato más antes de retirarse, pero de todos modos, si realiza o no sus deseos, Connie parece que entregará las riendas de los Atléticos a Eddie en 1928.

—Poniendo fin a una larga polémica, Miller Huggins ha convenido en que Babe Ruth hizo lo que debía hacer cuando se lanzó a robar la intermedia en el juego final de la última Serie Mundial, Yankees-Cardenales.

—Los Yankees necesitábamos un movimiento inesperado cualquiera, y si Ruth hubiese robado la segunda en aquella ocasión, su jugada habría sido la mejor en la historia de las Series Mundiales de base ball, —dijo Huggins.

LLEGARON AYER LOS PLAYERS DE LA UNIVERSIDAD DE MIAMI, QUE EL LUNES JUGARAN CON CARIBES

Vienen en la excursión los coachers Buck y Brett y el Director de sports H. H. Provin a quienes se les desea la estancia más agradable en la Habana

ASISTIRAN EN LA TARDE DE HOY, AL BASE BALL EN EL STADIUM

Llegaron ayer los muchachos de la Universidad de Miami acompañados de los coaches Buck y Brett y del Director de Sports H. H. Provin. Invitados los la Comisión Atlética Universitaria asistirán esta tarde a presenciar los juegos de baseball en el Stadium y después harán una ligera práctica para estar en buenas condiciones para el juego del lunes.

El record completo de la Universidad de Miami es el siguiente:

Rollins College 0, Miami 6.
Southern College 0, Miami 12.
Mercer University 6, Miami 22.
Stetson University 0, Miami 20.
Loyola University 0, Miami 6.
Habana 0, Miami 23.

Como podrán ver nuestros lectores por el estado anterior, Miami ha hecho un total de 90 puntos contra 6 para ganar sus seis juegos. Los Caribes tendrán que hacer prodigios para ganarle a los "Hurricanes" pero esperan que la falta de juego desde el día 25 de noviembre los haya afectado en su efectividad, y a la vez la mayor preparación que tienen los cubanos hace posible que los invasores pasen el lunes el mayor susto de la temporada. Mañana daremos los line up de los dos teams, así como los números que tendrán para así hacer más fácil al público el saber quienes son los que intervienen en cada jugada.

Nuevamente avisamos por este medio a los estudiantes que para obtener la bonificación de media entrada es preciso proveerse del carnet de identificación en las oficinas de la Comisión Atlética Universitaria.

TOMMY HERMAN VENCIO POR DECISION DE LOS JUECES A FRED BRETTONELL

FILADELFIA, Diciembre 25. — (UP. — Tommy Herman, peso ligero local, obtuvo una victoria por decisión de los jueces en la pelea que efectuó contra Fred Brettonell, peso ligero francés, al final de los diez rounds de que constaba.

Herman demostró su superioridad a lo largo de toda la pelea y el francés midió el canvas en más de una ocasión volviendo no obstante ello a la carga.

Más de 9,000 fanáticos presenciaron la batalla.

Basil Galiano, de Nueva Orleans en su semi final venció a Roxie Mellon, en diez rounds.

MC MAHON PREPARA UN TORNEO ELIMINATORIO ENTRE LOS WELTER WEIGH

Eddie Robey que noqueó a Joe Dundee en 1 rodun, pide la Comisión que sea matcheado con Willie Harmon

NUEVA YORK, diciembre 25. (A. P.) Charley Phil Rosenberg, campeón mundial de los bantam, anunció hoy su negativa a pelear con Bushy Graham, boxeador de Utica, en Nueva York, por el título que posee, en Madison Square Garden, el 7 de enero próximo. Rosenberg hizo el anuncio después de que la Comisión Atlética del Estado le negó una posposición del match.

Rosenberg quería posponer la pelea un mes, pero la Comisión, que había levantado la suspensión del rey de los bantams a condición de que luchase con Graham, no quiso hacerlo. Los comisionados han citado a Rosenberg para el próximo martes, y es posible que en esa sesión se acuerde dejarlo fuera de la lista de boxeadores elegibles para pelear en Nueva York.

Ya Rosenberg está suspendido por las comisiones de boxeo de Nueva Jersey y de Illinois, y muy mal visto por la Asociación Nacional de Boxeo, y si la semana que viene lo suspenden de nuevo aquí, automáticamente quedará igualmente anulado en otros Estados que tienen convenios deportivos con el de Nueva York.

Al quedar en esa condición el bout Rosenberg-Graham, Jess Mc Mahon, el matcheador del Garden, ha obtenido permiso para usar de la fecha y del programa anunciado, presentando a Tod Morgan, campeón junior de los lights, y Phil Mc Graw, el greco-americano de Detroit.

Morgan debe ponerse en el límite de su clase, 130 libras, según lo dispuesto por la comisión, y además está obligado a pelear dentro de cuarenta días después del 7 de enero, con Babe Herman, aspirante a su título de campeón de los lights junior.

La Comisión autorizó hoy a Mc Mahon para organizar un Torneo de Eliminación de los welter, estipulando que Eddie Roberts sea matcheado con Willie Harmon. Mc Mahon tenía el proyecto anterior de poner a Roberts contra Joe Dundee, en un bout de revancha. Roberts noqueó a Dundee en un round, en San Francisco, hace poco.

Es posible que Dundee sea matcheado dentro de poco con varios más, entre ellos Meyer Cohen, George Ward y George Levine.

La pelea Mc Tigue-Berlenbach, de revancha ha sido fijada para el 28 de enero, en el Garden, con la probación de los Solones del boxeo neoyorkino.

ALMENDARES Y CUBA

HOY POR LA MAÑANA EN "ALMENDARES PARK"

En opción al Campeonato Nacional de base ball se efectuará hoy por la mañana, a las diez en punto, un match entre los clubs "Almendares" y "Cuba", esperándose que actúen los dos mejores pitchers de ambos teams. Los players de Manolo Cueto van dispuestos a desquitarse la derrota que a última hora les infligió el team de Miguel Angel González.

PROGRAMA BALOMPEDICO PARA HOY DOMINGO EN ALMENDARES PARK

Parque Mundial

Ocho y treinta a. m. Santander vs España. Arbitro: Martín Bernat.

Nueve y 45 a. m. Centro Vasco vs Compostela. Arbitro: Félix de Castro.

Once a. m. S. C. Macabeo vs América. Arbitro: Jesús Hermo.

Delegado deportivo: señor Cándido Villegas.

Almendares Park

Doce y 45 p. m.—Covadonga vs Victoria. Arbitro: I. Lismore.

Dos p. m. Real Iberia vs Cataluña. Arbitro: Francisco Rodríguez.

Jueces de línea: Genaro Oya y Pablo Korach.

Tres y 45 p. m. Olimpia vs Fortuna.

Arbitro: Daniel Cabrera.

Jueces de línea: J. Montaner y Tiborio Nagz.

Delegado deportivo: señor J. M. Martínez.

ROSENBER-GRAHAN SE ENFRENTARAN A FINES DE FEBRERO

Se ha tenido que posponer el bout porque Rosenberg dice encontrarse enfermo

NUEVA YORK, diciembre 25. (U. P.)—El encuentro en el que se discutirá el campeonato de peso bantam del mundo entre Charley Rosenberg y Bushy Graham, que ha sido anunciado para enero 7 en el Garden, se suspenderá hasta fines de febrero porque Rosenberg alega encontrarse enfermo.

La decisión de Rosenberg ha sido después de haberse negado la Comisión de Boxeo a conceder una nueva suspensión.

Si se le suspende en este estado, entonces quedará prácticamente en suspenso en todo el país, porque está en la lista negra de la Asociación Nacional de Boxeo y suspenso en Illinois y en Nueva Jersey, de modo que no tendrá dónde pelear, ya que Massachussetts y Connecticut tienen convenios con éste respecto a las decisioes de la Comisión.

ESTA NOCHE HAY BOXEO AMATEUR EN EL ARENA COLON

Johnny Cruz vs Kid Kabakoff aparecerán en el bout estelar de la noche.—Buenas peleas

Johnny Cruz, el simpático y notable pugilista amateur, campeón metropolitano del peso Bantant, subirá una vez más al ring de la Arena Colón para demostrar sus grandes adelantos ante el público cubano.

Hoy domingo, por la noche, y como uno de los números más importantes del programa, boxeará el célebre muchacho frente a Kid pabakoff, un buen bantam weight, favorito del público que pega consistentemente y puede brindar una buena resistencia al campeón de New York.

Este encuentro que irá cubriendo la parte más interesante del programa de esta noche, será precedido por otro interesante star bout, el cual tendrá por contendientes a La Pantera de San Joaquín, y a Ernesto Merra, que ha hecho un trainning formidable para esta pelea.

En el semifinal se verán frente a frente José Castillo y Alfonso Benítez.

Aunque el programa completo además, tiene las peleas de Kik Bubo, Sotolonguito, Bill Carpentier, Kid Sullivan y varios más conocidos del público.

En la pelea entre Merr ay la Pantera de San Joaquín se discutirá la faja welter amateur de Cuba.

GENE TUNNEY POR POCO SE AHOGA EN EL LAGO MOSEHEAD

Titiritando de frio fué sacado del agua por sus compañeros de excursión

ROCKOWOO, Estado de Maine, diciembre 25. (A. P.) Al caerse en el Lago de Moosehead, el que tiene cien pies de profundidad en algunos lugares, cuando perdió pie al pretender saltar por encima de un pequeño témpano de hielo flotante en la superficie de aquél, Genne Tunney, el campeón mundial de boxeo, fué rescatado de las aguas lacustres gracias a una cadena que formaron tres compañeros de excursión por las orillas del lago. Los tres se dirigían al villorio vecino, para oir misa.

Lanzándose al lugar donde Tunney luchaba con el agua, en la que se hundía ya, uno de los compañeros le asió, dando tiempo para que los otros también acudieran en auxilio del campeón.

—Este ha sido uno de los peores apuros que he pasado—decía Tunney al llegar al villorrio, dando diente con diente, por el frío. Nunca olvidaré este día de Pascuas.

El campeón sufrió un enfriamiento tal por la temperatura glacial de las aguas del lago, que tuvo que volver a su habitación del Hotel Rockwood, donde se pasó buena parte del día en cama, mientras sus ropas se secaban. Al retornar a King's Camp, donde está pasando los días de Pascuas, Tunney hizo el viaje en automóvil, por diez millas, continuando a pie las otras cuatro.

M.E.C.D. 2016

RESULTADO DE LAS CARRERAS DE AYER

PRIMERA CARRERA

5 1|2 Furlones. Para ejemplares de tres años y más. Premio $700.00.

RECLAMABLE

Caballos	Peso	Jockeys	1o	2o	3o
Magnus.	106	Yerrat	$53.60	$28.00	$ 9.40
Berrilla	103	Horvath	———	9.80	5.40
Manipulator.	106	Groos	———	———	10.80

Tiempo: 1.08. Ganador, jaca de ocho años, hija de Wormleighton-Hyperbole, propiedad de W. E. Caskey.

También corrieron: Newt, Silver Tips, Rock Ligt, Galiano, Atador, Caplinger, Wee Wee, Sporting Life y Lady Parker.

SEGUNDA CARRERA

5 1|2 Furlones. Para ejemplares de tres años y más. Premio $700.00.

RECLAMABLE

Caballos	Peso	Jockeys	1o	2o	3o
General Seth	107	Allen	$ 9.40	$ 4.60	$ 3.60
Perroquet...	113	Gordon	———	3.60	3.40
Trafalgar	106	Morar	———	———	6.20

Tiempo: 1.07. Ganador, jaca de tres años, hija de Seth-Cutaneous, propiedad de J. M. Hizar.

También corieron: Winding Thru, Rimple, El Oudiane, Saraspa, Kalakaua y End Man.

TERCERA CARRERA

5 1|2 Furlones. Para ejemplares de tres años y más. Premio $700.00.

RECLAMABLE

Caballos	Peso	Jockeys	1o	2o	3o
Director.	105	Fishman	$11.40	$ 5.60	$ 3.60
Oblique..	107	Harvath	———	8.20	4.60
Brier Hill	110	Maguirre	———	———	3.60

Tiempo: 1.07. Ganador, jaca de cinco años, hija de Sweep-Queen Mab, propiedad de Mrs. A. Davis.

También corrieron: Sarko, Janetta, Lorelei, John Marorne II y Lly D

CUARTA CARRERA

5 1|2 Furlones. Para ejemplares de tres años y más. Premio $700.00.

NO RECLAMABLE

Caballos	Peso	Jockeys	1o	2o	3o
Bella of Elizabethtown . ..	108	McCabe	$ 8.40	$ 3.60	$ 2.60
Merry Monarch	109	Gordon	———	3.80	2.60
Three Sixty	101	Guerra	———	———	2.40

Tiempo: 1.07. Ganador, yegua de diez años, hija de Jack Atkin-Cloisteress, propiedad de Mrs. T. Hoffler.

También corrieron: Andresito, Foretell y La Ferte.

QUINTA CARRERA

Milla y 50 Ys. Para ejemplares de todas edades. Xmas Handicap. $1,200

NO RECLAMABLE

Caballos	Peso	Jockeys	1o	2o	3o
Anaconda	110	Mink	$ 5.00	$ 3.60	$ 2.80
Pandy...	98	Hardy	———	5.40	3.60
Federalist..	103	Horvath	———	———	6.20

Tiempo: 1.42 2|5. Ganador, jaca de tres años, hija de Donnacona-Ryola, propiedad de C. D. Pryor.

También corrieron: St John, Antonio, Carom Belphrizonia, Sun Dance y Flying Cloud.

SEXTA CARRERA

Milla y Octavo. Para ejemplares de tres años y más. Premio $700.00.

RECLAMABLE

Caballos	Peso	Jockeys	1o	2o	3o
Pepperette..	102	Keforer	$47.40	$18.20	$ 7.60
Vendor	107	Horvath	———	5.40	4.00
Lindean..	104	Watt	———	———	5.00

Tiempo: 1.55 2|5. Ganador, potranca de cuatro años, hija de Everest Green Pepper, propiedad del Irrepressible Stable.

También corieron: Sunny Hill, Hickory, Henry S. Slanderer, Scraps y Clean.

SEPTIMA CARRERA

Milla y Octavo. Para ejemplares de tres años y más. Premio $700.00.

RECLAMABLE

Caballos	Peso	Jockeys	1o	2o	3o
Fusileer..	107	Kellum	$10.60	$ 5.40	$ 3.80
Ink	99	Morar	———	11.40	4.60
The Ally.	107	Allen	———	———	2.80

Tiempo: 1.55 4|5. Ganador, jaca de cuatro años, hija de Spanish Prince II-Louise K., propiedad de Shady Brook Farm.

También corieron: Papoose, Son of Tromp, Nano Ronan, Cabin Creek, Barrister, Attractive y Dantzic.

Atkinson

en Roma

¿ Conoce los productos de este famoso perfumista ?

Esta es la oportunidad

Jabones ATKINSON a 5 centavos.

Lociones, desde 25 centavos, a $3.00.

Extractos desde 80 centavos a $6.00.

En la casa "Roma", de P. Carbón.

Avenida del Brasil (Teniente Rey) entre Zulueta y Monserrate, bajos del Gran Hotel.

Todo el que haga su compra que exceda de $5.00 será obsequiado con un calendario artístico para el próximo año de 1927.

ANUNCIOS ROSE M 5698

Si los pruebas una vez, tú también seguirás fumando cigarros EDEN.

No hay mejor aroma ni sabor.

CIGARROS EDEN

EN EL FENOMENAL DE ANOCHE, PELOTEANDO DE MANERA MONSTRUOSA LA PAREJA Y EL TRIO LLEGARON IGUALES A LA TRAGICA, TRIUNFO EL TRIO

Los fiñes del prólogo de la tarde pelotearon un gran partido.—Olazábal y Ugalde ganaron fácil el segundo.—En el primer nocturno Urizar y Cazalis III derrotaron a Sotolongo y Abando.—Dos llenos concurrieron a las dos funciones

HOY, GRAN FUNCION, POR LA TARDE Y GRAN FUNCION POR LA NOCHE EN EL JAI-ALAI

POR LA TARDE

Y después de haber cantado los villancicos vascos y de haber dádole muy bravo y muy rudo al pargo y al turrón, al lechón tierno y a las nueces, y de dormir con la tranquilidad con que duermen todos los que comen bien, despertamos el día de la Navidad tan fanáticos como siempre, y como siempre tomamos rumbo a Concordia donde daban lo mismo de todos los días a la misma hora. Cesta, pelota, emoción, aplausos, sobresaltos y tragedia. Y ante dos llenos de los hinchaos se celebraron las dos grandes funciones, anunciadas para el gran día cristiano de Navidad.

Los de los de los prólogos siguen patá patentes y patentones; fieros, iracundos, valientes; peloteando cada vez mejor y con más tino, haciendo de cada partido un bello torneo pelotístico. Pues los blancos Aguiar y Erdoza Cuarto y los azules, Ferrer y Llano nos obsequiaron con un partido de los buenos, de los grandes, de los olímpicos. Bueon en toda su trayectoria. Cuatro rachas; dos empates en nueve y en dieciocho y una coda brillante de Aguiar y el Cuarto para dejar en 18 a Ferrer y Llano. Duró una hora y quince de la otra.

Y como Lucio gusta de lucirse los días de gran fiesta, se llevó la primera quiniela y a otra cosa; al segundo partido de treinta tantos, que peloteaban, los blancos, Guruceaga y Ansola, contra los azules Olazabal y Ugade. Templando los canastos se pelotean seis tantos, bastante mallitos por cierto, para tres empates; en una, dos, tres. Y después todo azul, porque Olazabal, entrando valiente y altanero y Ugalde resarrollando su juego de gran pelotari y gran artista de la zaga no dejaron ni un pitoche de los dos blancos, que dichos sea de paso dieron la mar de bastonazos y si ponen una bastonería se van pa allá con un millón de pesos cada uno. No pasaron de 18 tantos.

Aplaudimos a los dos azules, cobramos la segunda quiniela de seis ochenta y nos despedimos cortesmente de los fanáticos hasta por la noche.

POR LA NOCHE

Se reanuda el peloteo. Más gente, más buena gente; mayor delirio; todo flotando en las ondulaciones de oro de las miriadas de focos. Hinmo y ovación. Comienza el prólogo de la noche. A veinticinco tantos; de blanco: Urizar y Casaliz tercero, contra los de azul: Sotolongo y Abando. Pelotean como cuatro Sénecas: rudamente, sabiamente, con alevosía y rencor; empates en dos, cuatro, seis, ocho y don Elefante. Y se imprimen los empates. Fué orden que impusieron con sus magistrales canastos Urizar y Casaliz, y orden que cumplieron a maravilla, machacando por delante, como los gastadores del ejército, hasta llegar a las de pueden ustedes pasar a cobrar; pues, aunque los azules quisieron no pudieron pasar de los diez y nueve, que quedan un poco lejos de la taquilla. Ovación.

Y en cuanto resolvió el asunto de la quiniela Gutiérrez, que se la llevó, sacamos billete de primera para viajar a bordo del gran fenomenal, que disputaban, los blancos: Erdoza Menor y Ugartechea, contra los azules: Eguiluz, Gutiérrez y Aristondo, don Ramón.

Soberbio, arrogante, estupendo; hora y media de peloteo silbante, rugiente, crujiente; formidable en sus tres decenas; en sus briosas rachas; en la disputa de cada tanto, ya que cada tanto fué de un peloteo abrumador e imponente. La pareja atacando feroz; el trío atacando con saña y la pareja altiva y altivo e indomable el trío.

Un empate en dos; racha azul y racha blanca, las dos brutales; iguales a doce; se repite en catorce; en diez y siete otro empate. Los aplausos son delirantes; avance de la pareja a 24, cuando el trío está en 20, y avance soberbio del trío. Otro empate monumental en 24; otro monstruoso en 25. Nuevo avance de los dos a 27 y otra atajada enorme del trío. Iguales a 27. ¡El delirio!

—¿Hay más?

—¡Hay más!

Un nuevo avance a 29 de los dos y un nuevo empate en la trágica de los tres. Y el Fenómeno, ya desesperado remata; remata en la arena el tanto 30 para los caballeros del trío. Se había peloteado de manera estupenda.

¡Así se juega a la pelota!

Hoy, tanda por la tarde, y tanda por la noche.

La última quiniela: Unzueta.

—¡Y van dos!

F. RIVERO.

FRONTON JAI ALAI

PROGRAMA PARA HOY

DOMINGO 26 DE DICIEMBRE A LAS 2 Y 30 P. M.

Primer partido a 25 tantos
Juanito y Llano, blancos;
Unzueta y Odriozola, azules.
A sacar ambos del cuadro 9.1|2

Primera quiniela a 6 tantos
Millán; Olazábal;
Ugalde; Larrinaga;
Ugartechea y Guruceaga.

Segundo partido a 30 tantos
Millán y Ugalde, blancos;
Olazábal y Larrinaga, azules.
A sacar blancos y azules del 9 1|2.

Segunda quiniela a 6 tantos
Juanito; Unzueta;
Erdoza IV; Odriozola;
Sotolongo y Ferrer.

SEGUNDA TANDA A LAS 8 Y 30 P. M.

Primer partido a 25 tantos
Sotolongo y Cazális III, blancos;
Urizar y Aristondo, azules.
A sacar blancos y azules del 9 1|2.

Primera quiniela a 6 tantos
Machín; Martín;
Echeverría; Lucio;
Ugartechea; Cazális Menor.

Segundo partido a 30 tantos
Lucio y Erdoza Mayor, blancos;
Echeverría y Machín, azules.
A sacar ambos del cuadro 9.1|2

Segunda quiniela a 6 tantos
Ugalde; Ansola; Aguiar;
Abando; Guruceaga y Unzueta.

RESULTADO DE LA FUNCION DE AYER

Primer partido: BLANCOS. Aguiar y Erdoza IV. Los azules Ferrer y Llano se quedaron en 18 tantos.

Primera quiniela: LUCIO.

Segundo partido: AZULES. Olazábal y Ugalde. Los blancos Guruceaga y Ansola se quedaron en 18 tantos.

Segunda quiniela: UNZUETA.

PRO CLUB ATLETICO DE CUBA

Un entusiasmo nunca visto ha despertado entre los amantes de los sports la gran Verbena que los próximos días 5 y 6 de Febrero celebrarán los Tigres del Club Atlético de Cuba en el reparto ensanche de la Habana.

Esta grandiosa fiesta de los Atléticos, que tiene por objeto la recaudación de fondos para la construcción de la casa Club, será sin duda alguna la más notable de todas las que se han ofrecido hasta ahora.

En nuestros principales clubs no se habla de otra cosa que no esté relacionado con la gran Verbena y esto nos hace pensar que cada uno de ellos, preparará debidamente un barrio para sobresalir sobre los demás y ganar el premio que se ofrece al Club que mejor se presente.

El Vedado Tennis, el Habana Yacht, la Universidad, el Loma Tennis, el Fortuna, el Hispano, y otras muchas sociedades deportivas están haciendo grandes preparativos para presentar el mejor barrio de la Verbena.

Los Tigres, por su parte, hace lo propio y ya cuentan con 220 señoritas que harán sumamente agradable la estancia de público por el barrio del Club Atlético de Cuba.

La entrada para la Verbena costará solamente un peso y no se podrá vender ningún objeto a más de veinte centavos.

Una buena medida de los Tigres!

UN SCORE QUE HACE HISTORIA EN EL BASE BALL

Cincinnati y Boston juegan durante 16 innings para no anotar carreras. Buen pitching de Fred Toney

CINCINNATI EN BOSTON, Junio 13 de 1916.—Los Reds y Braves jugaron en este día un interesante desafío de 16 innings, sin que ninguno de los dos pudiera anotar carreras en ese tiempo, por lo que se estableció un record en la Liga Nacional.

El Boston sólo pudo batear tres hits durante el juego, mientras que los Reds confeccionaron 12, entre ellos un tubey. El Cinci tuvo oportunidad de anotar en el décimo segundo innings, cuando Tom Clarke, bateando por el pitcher Fred Toney, disparó un terrible batazo por el box que le partió una mano al pitcher Rudolph. La bola se desvió y fué acentada por el short Maranville, que sacó el out en primera. Había un hombre en tercera cuando ocurrió esta jugada.

Toney se retiró del juego, habiendo permitido sólo dos hits a los Braves en los 11 innings que pitcheó.

Véase el score:

CINCINNATI:

	V.	C.	H.	O.	A.	P.
Heinie Groh, 3b. .	6	0	0	3	5	1
Earle Neale, lf. . .	7	0	2	4	0	0
Hal Chase, cf. . . .	7	0	0	6	0	0
Ivy Wingo, c. . .	7	0	3	10	5	0
Tom Griffith, rf. .	7	0	2	4	1	0
Fred Mollwitz, 1b .	6	0	2	16	1	1
Charles Herzog, ss.	4	0	2	1	4	0
Bill Louden, 2b. . .	5	0	0	4	3	0
Fred Toney, p. . .	4	0	1	0	2	0
a—Tom Clarke. . .	1	0	0	0	0	0
Pete Schneider, p.	1	0	0	0	2	0
Totales. . .	55	0	12	48	24	2

BOSTON:

	V.	C.	H.	O.	A.	E.
Walt Maranville, ss	7	0	0	6	8	1
Joe Connolly, cf. .	6	0	0	0	0	0
Joe Wilhoit, rf. .	5	0	1	3	0	0
Sherwood Magee, lf	6	0	0	4	0	0
Ed Konetchy, 1b. .	7	0	1	17	2	0
J. Carlisle Smith 3b	5	0	1	0	2	0
Dick Egan, 2b. . . .	3	0	0	5	3	1
Ed Fitzpatrick, 2b.	1	0	0	2	2	0
Walter Tragesser c.	2	0	0	6	3	0
b-Edgar Collins. .	0	0	0	0	0	0
Hank Gowdy, c. .	1	0	0	5	1	0
Dick Rudolph, p. .	4	0	0	0	6	0
c-Pete Compton. .	1	0	0	0	0	0
Tom Hughes, p. . .	1	0	0	0	1	0
Totales. . .	49	0	3	48	29	3

a—Batted for Toney in twelfth inning.
b—Batted for Tragesser in tenth inning.
c—Batted for Rudolph in twelfth inning.

Anotación por entradas:

Cincinnati.	000	000	000	000	000	0—0
Boston.	000	000	000	000	000	0—0

SUMARIO:

Two base hits: Griffith, Wilhoit. Stolen bases: Konetchy, Maranville. Sacrifice hits: Magee, Collins, Gowdy. Double plays: Maranville, Egan and Konetchy; Rudolph, Maranville and Konetchy; Wingo, Mollwitz and Groh. Left on bases: Cincinnati 10, Boston, 11 First base on errors: Cincinnati 3, Boston 2 Bases on balls: off Tney 5, Schneider 1, Rudolph 2, Hughes, 1. Hits off: Toney 2 in 11 innings, Schneider 1 en 5, Rudolph 10 in 12, Hughes 2 in 4. Hit by pitcher: Toney 1, (Tragesser). Struck out by: Toney 8, Schneider 1, Rudolph 8, Hughes 4. Wild pitches: Rudolph 2. Umpires: Quigley and Byron. Time, 3:21.

TOPICOS FUTBOLISTICOS

A CARGO DE "PETER"

MOSAICOS

Va ganando por día el entusiasmo por la grandiosa fiesta que el Olimpia Sporting Club celebrará el día 8 de enero.

Esta fiesta olímpica, en la que ponen sus entusiamos tanto la directiva presidida por nuestro querido compañero Ramón de Diego, como la mesa social en pleno, consistirá en una verbena, regia y hermosa verbena, que tendrá por escenario los contornos bellísimos de por sí, de la Casa Club, allá en los predios marianenses, donde con todo ujo y confort se ha instalado la gran familia olímpica.

El Olimpia se propone batir todos los records existentes en fiestas social.

Y con esto está dicho todo.

De Milán dicen—confirmando la noticia que ya publicamos— que el partido España-Italia se jugará en mayo próximo en el nuevo Estadio de Bolonia, que será inaugurado oficialmente en tal ocasión.

Al encuentro asistirán el presidente Mussolini y el general Primo de Rivera.

!Como éste hay pocos!— José Mendi, jugador del Erandio vizcaíno, ha escrito a su Directiva reconociendo que su baja forma no le permite jugar en el primer equipo, por lo que solicita se le excluya del mismo, aunque ofreciéndose para cualquier equipo del Club que lo necesite.

Un gran campo en Sevilla.— La Comisión permanente de la Exposición Iberoamericana ha aprobado el anteproyecto para la construcción de un campo de deporte capaz para 22.000 espectadores.

El esférico en la Argentina.—Se ha reunido la Asamblea constituyente de la nueva agrupación de asociaciones de fútbol, creada por fusión de las existentes en virtud de laudo dado por el presidente de la Argentina. Ha sido elegido presidente de la nueva Asociación el doctor Beccar Varela.

Las ganancias en América.—En una entrevista, Urquizu ha dicho que i aexcursión del Español ha constituído un gran negocio para el empresario, pues, después de pagadas más de 500.000 pesetas de gasto del equipo, e ha embolsado más de un millón de pesetas, aparte de las 400 mil, que el Español se ha embolsado.

—La Liga parisina ha suspendido por seis meses a dos jugadores por práctica de juego peigroso.

Ya ven como no es tan fiero el león como lo pintan. Y este león que aquí nombramos es el de la Fofa.

Anecdotario.— En el "Sport Suisse" hemos leído: "Durante un 'match' de fútbol un espectador no cesaba de criticar en alta voz y en descompuestos términos la labor arbitral. El juez, al finalizar el medio tiempo, abordó resuetamente a tal espectador y le dijo: 'Hará usted el favor de cesar en sus manifestaciones. Durante más de un cuarto de hora, en el partido, le he estado observando sin "quitarle el ojo". Y el espectador le replicó con gran cachaza: "¡Hombre! ahora me lo explico todo. En la segunda parte procure usted mirar al juego y no a mí, y lo hará usted mucho mejor".

La Comisión Deportiva de la Federación Catalana ha tomado los siguientes acuerdos: imponer una multa de 250 pesetas al jugador Broto, por haber insultado al público el domingo penúltimo de noviembre en el campo de las Corts; imponer otra multa de 200 pesetas a Alcázar, que tuvo un incidente con Ventura, quien, por su condición de "amateur", es castigado con quince días de suspensión y multar con 100 peseas al F. C. Barcelona por haber lanzado un socio del mismo un bastónalcampodel ao shrdl cmf wvbgkq tón al campo del juego con intención de lesionar a un jugador del Tarrasa.

Si el Barcelona descubre al autor del hecho y lo expulsa de la Sociedad a multa será condonada.

ESPECIFICO DE LEONARDI

NUM 1

CURA ENFERMEDADES SECRETAS

y FLUJOS recientes o crónicos en un período de 3 a 5 días. Es rápido, seguro y sano.

UN PREVENTIVO INFALIBLE.

SELECCIONES DE SALVATOR

PRIMERA CARRERA (Reclamable)

Seis Furlones.—Para ejemplares de tres años y más.—Premio $700.00

SERIOUS ES ALGO DE CONSIDERACION

CABALLOS	PESO	OBSERVACIONES
Serious	104	No debe perder con estos.
Meddling Seth..	107	El caballo a derrotar.
Gussie P.	104	Su última fué muy mala.
Mahaley..	104	Otro que resulta peligroso.
Bellfont	99	No andará lejos al final.
Charles Whiteney	102	Ya está tomando su forma.

También correán: Ferrash, 97; Awning, 107; Merry Minx, 99; Hutchison, 107; Garish, 104; Kelly's Queen, 99; Aileda, 99; Rapid Fire, 104 Rayol Spring, 107; Jof, 102; Double Star, 99; Swing, 107.

SEGUNDA CARRERA (Reclamable)

Seis Furlones.—Para ejemplares de tres años y más.—Premio $700.00

HAVANA ELECTRIC YA TOMO SU FORMA

CABALLOS	PESO	OBSERVACIONES
Havana Electric	102	Debió robar su última.
Clinging Vine	109	Candidato de mucha fuerza.
Floy Lillie..	109	Andará cerca al final.
Fore Gold	104	Hará una buena carrera.
Zerline	99	Le agrada el recorrido.
High Skip	102	La posible sorpresa aquí.

También correrán: Pali, 99; Fair Trial, 107; Toiler, 97; Seapen 102 Clarence Thomas, 102; Captain Kinnarney, 107; Nacomee(99; Evening Star, 107; Henry Fox, 107; Mountain Slide, 94; Puff Ball, 102 y Countess Claridge, 99.

TERCERA CARRERA (Reclamable)

Seis Furlones.—Para ejemplares de dos años.—Premio: $700.00.

LITTLE PAPOOSE DEBE HACER LA CRUZ

CABALLOS	PESO	OBSERVACIONES
Little Papoose	107	Luce una buena apuesta.
Watch the Time	107	El contrario a vencer.
Cut Bush	107	Tiene velocidad inicial.
Cincinnati	103	Posiblemente más cerca.
Bud Bud.	103	No lega la distancia.

También correrán: Enda Mae, 106; Mint Toddy. 98; Arden, 107; Christie Girl, 100 y Cuban Flag, 107.

CUARTA CARRERA (Reclamable)

Seis Furlones.—Para ejemplares de tres años y más.—Premio $700.00

ROSINA EN UNA CARRERA DIFICIL

CABALLOS	PESO	OBSERVACIONES
Rosina	109	Se abre ligeramente al final.
Rry Nation.	109	El contrario a derotar.
Golden Lynn	106	Parece ser muy inconsistente.
Spinters	106	Veloz, pero se raja al final.
Cappie..	106	Hoy lleva fuertes contrarios.

También correrán: Fore Lady, 103; Cavalry, 101; Ted, 112; Mary B., 103; Recommendation, 109 y Little Trump, 101.

QUINTA CARRERA. (Handicap Royal Palm)

Seis Furlones. Para ejemplares de todas edades. — Premio: $1,000.00.

ADRIA DEBE HESISTIR BIEN EL PESO

CABALLOS	PESO	OBSERVACIONES
Adria.	113	Va al post bien preparada.
Queen Towton	105	Dudo que cobre aquí.
Thundering.	100	Algún día dará la sorpresa.

También corerrán: Pandy, 100 y Seth's Hope, 100.

SEXTA CARRERA (Reclamable)

Milla y 50 Yardas.—Para ejemplares de tres años y más.—Premio $700.00

RADICAL DEBIO GANAR SUS ULTIMAS

CABALLOS	PESO	OBSERVACIONES
Radical	112	Resiste bien el peso.
Trafalgar...	107	La milla es algo larga para él.
Lula..	104	Su anterior la preparó para esta.
Flying Lula	109	No andará lejos al final.
Tribune..	112	Un candidato de relativa fuerza.

También corerán: Glorianes, 101; Ashburton, 107; Peace Pal, 107; Pentecost's Last, 104; Little Bat, 104; M'Liza, 101; Voorflor, 107 y Bachelor's Balm, 106.

SEPTIMA CARRERA (Reclamable)

Milla y 1-16.—Para ejemplares de tres años y más.—Premio $700.00

DIAGRAM PARECE UN CHINCHETE AQUI

CABALLOS	PESO	OBSERVACIONES
Diagram.	109	Parsons sabe lo que hace.
Wormwold..	104	Debutante de gran calidad.
Teluride.	104	Tiene magnífico chance.
Scissors..	109	Tenemos que contar con él.

También correrán: The Flying Finn, 104; Rodeo, 106; Starmatia, 96 Forest Lore, 103 y Federalist, 110.

LAS HERMANAS CATALANAS PERDIERON EL SEGUNDO DE LA TARDE, AUNQUE LLEVABAN UNA VENTAJA DE DIEZ TANTOS

Elena y Paquita ganan un buen prólogo.—Lolita y Aurora derrotan de calle a Rosita y Gloria.—En la segunda decena del fenomenal Mary y Josefina abaten a Angeles y Carmencita

HOY, SOLO UNA GRAN FUNCION, POR LA TARDE, EN EL GRAN HABANA - MADRID

POR LA TARDE

La alegría pascual lleva al gran Habana-Madrid el lleno enorme, alegre y jocundo de las grandes festividades. Están todos los que son y son fanáticos esclavos de la raqueta todos os que están. Están los del lunes lunático, que son los más; están los que se sonríen del martes saleta; los que enaltecen y abrillantan las noches elegantes del miércoles y de viernes; están en grandes masas, las masas populares del sábado del pueblo soberano, y están, dando ruído, locos, frenéticos, ruidosos los descausantes de todos los domingos. Traen todos la cara pascual, la alegría y el donaire muy pascuales. Y previa la ovación de "felices pascuas" que tributamos a las graciosas raquetistas, comienza la molienda de partidos y quinielas.

El primero fué de treinta tantos y lo pelotearon, de blanco, Angelina y Carmenchu, contra las de azul, Rosita y Antonia. Salieron ambas parejas dándole muy dulce al tambor, arman estos escándalos de aplausos en estos empates; en una, tres, cinco, seis, siete, diez y once. Hora en que las dos blancas pensaron en que no debía repetirse, y como lo pensaron lo ejecutaron; pues con una tan brillante como abolladora ganaron el partido, ganándose la ovación. Las otras quedaban allá por los 22.

En el segundo, también de 30 tantos, pasamos las de Caín y las de su hermanito Abel. Lo pelotearon, de blanco, Elena y Gracia, contra las azules, Angelita y Consuelín. Las hermanas catalanas salieron peloteando y dominando valientes e iracundas, como si no hubiera azules en la cancha; y así se llevaron la primera, la segunda y parte de la tercera decena. Pero cuando estabamos encantados, esperando la hora de cobrar en la taquilla, resultó que las dos azules, despertaron como cualesquiera tropicales, y poniéndose tan valientes e iracundas, lucharon, pegaron, subieron y sube que te sube, la catástrofe.

—¡Iguales a 27!

—¡Niñas; por Dios!

Y las azules sin decirnos perdón el poco ni caso que les hacemos pasaron y ganaron el partido. Aquello fué la Babel!

¡Ah! Ya se me olvidaba. La primera quiniela se la llevaron Mary y Rosita, pagando con treinta y ocho pesos. Y la segunda Gracia y Aurora, pagando con dieciseis pesos.

Música.

Desfile.

—¡Hasta luego!

POR LA NOCHE

Vuelven todos los pascuales que concurrieron por la tarde. Palmas, música, delirante entusiasmo; y salida graciosa de las cuatro chicas que disputan el prólogo de veinticinco tantos de la tanda nocturnal; de blanco: Elena y Paquita; de azul: Aurelia y Delfina. Nada de empate ni tonterías de esas en el albur de ... nque. Buen peloteo. Las azules delante y las blancas por detrás; por detrás hasta que alzando la cresta, lanzaron su "cantío" y nos dieron con dos empates en diez y siete y en diez y ocho, que nos desempataron la "tette" de los hombros. Y con otro arranque y sin avisar se elevaron a las cumbres del aplauso. Habían ganado un buen prólogo.

Menos mal que nos desquitamos de la terrible avería cuando sacaron la primera quiniela Delfina y Antonia, que pagaron a treinta y cuatro pesos. Y después nos fuimos de segundo, de treinta tantos; de blanco: Lolita y Aurora, contra las de azul: Rosita y Gloria. No florece ni un solo empate en todo su peloteo; todo se lo llevaron de calle, raqueteando de manera elegante y valiente las dos blancas, que no dejaron levantar cabeza a las dos azules, que por mucho que intentaron pasar de la defensa al ataque, no les fué "pa" posible. Y gracias que llegaron a diez y nueve, pues las dos blancas barrían anoche como los plateros, "pa" dentro.

Ovación a las ganantes.

Se llevaron la segunda quiniela Josefina y Carmencita; la pagaron con diez y seis pesos; oyeron la merecida ovación, y comenzó la pelea estupenda de la noche; la de treinta tantos: la final: la que disputaban las blancas: Angeles y Carmencita, contra las azules: Mary y Josefina. Las dos parejas pelotearon de manera soberbia una primera quincena de "papaúpa" en todos sus detalles, empatando en cuatro, cinco, seis, trece y catorce. Y aquello se acabó; Pepilla la bonita y su mecanógrafa Mary, con una faena, portento de la raqueta, ganaron la pelea y la ovación.

Estuvieron colosales.

Las blancas llegaron a diez y nueve.

Hoy una gran función por la tarde.

D. FERNANDO.

HABANA-MADRID

PROGRAMA PARA HOY

DOMINGO 26 DE DICIEMBRE A LAS 2 Y 30 P. M.

Primer partido a 25 tantos
Angelina y Carmenchu, blancos;
Rosita y Paquita, azules.
A sacar blancos y azules del 11.

Primera quiniela a 6 tantos
Mary; Rositaá Delfina;
Antonia; Angelita y Paquita.

Segundo partido a 30 tantos
Marcelina y Consuelín, blancos;
Mary y Aurora, azules.
A sacar blancos del cuadro 11 1|2; azules del 12

Segunda quiniela a 6 tantos
Aurora; Consuelín; Petra;
Angeles; Gracia y Carmencita.

Tercer partido a 30 tantos
Angelita y Gracia, blancos;
Aurelia y Carmencita, azules.
A sacar blancos y azules del 11 1|2.

VIGO FOOT BALL CLUB

De orden del señor Presidente p. s. r. y por acuerdo de la Junta Directiva se cita a los señores asociados para que el día 29 del actual a las ocho y media de la noche concurran a nuestro local social, situado en la calle de Crespo número 37 bajos, a fin de celebrar junta general extraordinaria de elecciones, según disponen los Estatutos y Reglamento en sus artículos 45 y 46 del capítulo X de los Estatutos, así como el capítulo I en todo su articulado del Reglamento.

Tanto para ser electo como para ejercer el derecho del voto, es requisito indispensable el hallarse comprendido y a cubierto con lo que determinan los artículos 22, 29 y 30 de nuestros Estatutos en sus capítulos V y VIII.

Nota: Los señores asociados que no estén a cubierto con la Tesorería podrán hacerlo todos los días en nuestro local social a partir del día 25 del actual hasta el mismo día de las elecciones, de ocho a once p. m.

Vigo Football Club.—E García, secretario p. s. r.

LIGA NACIONAL DE BASE BALL AMATEURS

JUEGOS SEÑALADOS PARA HOY DOMINGO, DIA 26, EN LOS DOS GROUNDS DE BASE BALL

Para hoy domingo, día 26, la Liga Nacional de Amateurs tiene señalados los siguientes encuentros, que darán término a la temporada basebolera de 1926. Siendo estos juegos los finales de la season, es de esperarse que los teams contendientes hagan un esfuerzo por ofrecerse una buena demostración ante los fans.

En el Stadium Caribe, jugarán en el primer turno los clubs Fortuna y Ferroviario, y en el segundo, Vedado vs. Universidad.

En el Vedado Tennis, habrá un solo game, siendo contendientes los clubs Atléticos de Cuba y Habana Yacht Club.

Estos juegos tienen muchísimo interés, pues en ellos se decidirá a qué player corresponde el honor de titularse champion bate de la presente temporada.

Un lleno completo se espera en los dos grounds baseboleros de la Liga Nacional.

ANUNCIA TEX RICKARD EL BOUT, ENTRE TED MORGAN Y PHIL MC GRAW EN ENERO

NUEVA YORK, diciembre 25.—(UP)—El programa de boxeo de Tex Rickard para el próximo mes de enero, va a ser alterado extraordinariamente.

Rosemberg, actual campeón ban-

ESTA TARDE HABRA DOS BUENOS JUEGOS EN EL PARQUE FERROVIARIO

Havana Central y Hnos. Maristas en el 1er. turno.—Seguros "Whitner" y Cuban Telephone en el segundo

Esta tarde se llevarán a efecto en los terrenos del Club Ferroviario, en Luyanó, dos interesantes desafíos en opción del Campeonato Inter-Social Amateur de 1926-27.

En la tanda vermouth se pondrán frente a frente los teams Havana Central y Hermanos Maristas.

En este encuentro, los boys excolegiales harán todos los esfuerzos humanamente posibles a fin de salir del sótano, lugar en que se encuentran en compañía del Club San Carlos, mientras que por su parte los muchachos que manichea Juan Suárez se proponen ser ellos los que celebren la victoria después de finalizado el "game".

En la tanda aristocrática se jugará el desafío más interesante de esta simpática contienda.

Los dos clubs que medirán sus fuerzas en este match son los dos que actualmente están ocupando el lugar de honor, o sean el Deportivo de Seguros y el Cuban Telephone, y los que hasta la fecha no han perdido ni uno solo de los desafíos en que han tomado parte.

JUEGOS DE HOY DE LOS SOCIALES EN EL FERROVIARIO

En el segundo encuentro lucharán Cuban Telephone vs Deportivo Seguros

Dos magníficos desafíos de base ball, se llevarán a efecto hoy por la tarde, en los terrenos del Club Ferroviarol en Luyanó.

El primero de estos encuentros comenzará a la una y cuarto en punto, siendo los contendientes del mismo, los teams Havana Central y Antiguos Alumnos de los Hermanos Maritas.

Este último team se encuentra ocupando en compañía del Club San Carols, el sótano del Campeonato Inter-Social Amateurs, por lo que su manager y players, harán todo lo posible por comenzar el nuevo año ocupando un lugar un poco más elevado.

Los boys del "H. C". que están en el segundo puesto, quieren conquistar la victoria a toda costa, por eso el choque entre estos dos teams, ha de ser en extremo interesante.

Y, si interesante promete ser el primer match, mucho más seguramente lo será el de la tanda aristocrática, en el que se batirán los dos Clubs que actualmente están a la cabeza de la comparsa Inter-Social.

La Cuban Telephone, y los del Deportivo de Seguros Whitner, harán verdaderos esfuerzos por anexarse el triunfo, pues este representa para ellos el ocupar solos el lugar de honor.

En este desafío, Octavio Diviñó el Manager de los telefonistas, seguramente seleccionará la batería Picazo-Espiñeira que es en la que más confianza tiene, con objeto de tratar de silenciar la batería de los aseguradores.

Miguel Suárez, enviará a la línea de fuego a Domínguez, el magnífico lanzador del Seguros, teniendo por compañero a Martínez que es todo un "señor tolete".

tam en varios estados, ha rehusado enfrentarse con Bushy Graham, de Utica, el día 7 de enero.

En su lugar se firmará una pelea entre el campeón de light weight junior Ted Morgan y Phil Mc Graw. La comisión ha accedido no obstante el exceso de peso de los adversarios que Morgan se enfrento con Babe Herman, poseedor de ese título a los cuarenta días de la pelea con Mc Graw.

El día 21 y como semi final de la pelea entre Fidel La Barba y Eddy Clark se efectuará una pelea entre Frankie Genaro ex campeón peso pluma y Newsboy Brown de Sioux City.

M.E.C.D. 2016

DE AJEDREZ

Por EVELIO BERMUDEZ

Flota en nuestro ambiente deportivo la posibilidad de celebrar en la Habana un Torneo Internacional de Maestros de Ajedrez. La idea fué lanzada en Febrero del corriente año. La plana mayor de nuestro ajedrez nacional con Capablanca a la cabeza, realizaron no pocas gestiones en pro de dicho Torneo, que la afición recogió con grandes demostraciones de entusiasmo.

El DIARIO DE LA MARINA apoyó el proyecto con una serie de artículos documentados en los que hacía resaltar los múltiples beneficios que representaría para Cuba un Torneo Internacional de Maestros de Ajedrez, por cuanto dicho Torneo significaría un poderoso y valioso medio de propaganda para la atracción del Turismo.

La Comisión del Turismo, integrada por distinguidas personalidades de nuestro mundo político y social, que cuenta en su seno con valiosos elementos deportivos, aprobó en principio, la idea...

Se celebraron reuniones, se hicieron presupuestos, sin llegar a nada práctico. En estas condiciones nos sorprende el Verano y Capablanca se ausenta por algunos meses, para regresar con nuevos laureles, que son otros tantos honores para Cuba y los cubanos.

Durante esta ausencia, Carlos de Zaldo Jr., Tesorero del Club de Ajedrez de la Habana y distinguido sportman, realiza importantes gestiones, logrando interesar a la Comisión del Turismo.

Situaciones difíciles y de todos conocidas abrieron un paréntesis, que con el regreso de Capablanca y la campaña intensa que se propone efectuar la Comisión del Turismo, parece indicar, con el cierre del paréntesis, un nuevo esfuerzo en favor de tan peregrina idea y que por la manera de presentarse hace concebir grandes esperanzas.

Estas esperanzas tienen su fundamento. Estos fundamentos los después de desembarcar nos dice: "Con el Sextangular de Nueva York se nos brinda la mejor oportunidad para celebrar un Torneo Internacional en la Habana. Este Sextangular comenzará en Febrero 19, y reunirá en Nueva York a 9 maestros de primera línea. Esto quiere decir que los gastos de viaje reducen los gastos del torneo, por lo menos en un treinta y tres por ciento. Lo que antes costaría cerca de veinte mil pesos, en el próximo mes de Abril lo pudiéramos hacer con doce mil. De no aprovecharse esta oportunidad, será muy difícil celebrar en Cuba un Torneo Internacional de Maestros de Ajedrez".

Esta noticia que nos comunica nuestro glorioso y genial compatriota es trascendental para el ajedrez.

A la Comisión del Turismo se le presenta la más hermosa y brillante oportunidad de ofrecer a los cubanos un espectáculo de capital importancia.

Desde que Capablanca ganó el campeonato mundial de ajedrez, en 921, los cubanos no han podido verlo en acción, y, en verdad, que es cosa lamentable que teniendo Cuba un solo Campeón del Mundo, no se nos ofrezca la sensación de verlo jugar frente a maestros tan formidables como el doctor Alekhine, Tschigorowitsch, doctor Vidmar, Spielmann, Marshall, doctor Tartakower, Réti y Marozzy.

El Gobierno de la República y todos los cubanos tienen una deuda de gratitud con Capablanca y el ajedrez.

Nada más justo que pagar esta deuda concediendo el crédito necesario para un Torneo Internacional. Capablanca es un prestigio extraordinario para Cuba. Constantemente nos está ofreciendo nuevos honores. El mundo entero le rinde tributos de admiración y respeto, porque es un genio. Todas las Naciones se lo disputan. No se detienen en sacrificio. Sólo Cuba permanece en silencio. ¿Es que no apreciamos lo que tenemos...?

El Campeonato del Club de Ajedrez de la Habana toca a su fin. Sólo restan por jugar dos rounds: el de esta tarde y el del martes por la noche.

Los detalles de los últimos accidentes de este torneo lo dejaremos para nuestro próximo artículo. Hoy nos limitaremos a la publicación de dos partidas muy interesantes y movidas.

No carecen de combinaciones complicadas y profundas.

Son los contendientes el doctor Adler y el joven Juan Antonio Quesada.

La primera la ganó Adler jugando como un maestro. Fué en el primer round. Desde entonces Quesada no sabe lo que es perder. Los honores del segundo juego correspondieron a Quesada, que se anotó una brillante victoria. Hasta ahora esta partida es la única que aspira al premio de brillantez.

PARTIDA CELEBRADA EL 4 DE DICIEMBRE DE 1926

ESCOCESA

QUESADA Blancas	ADLER Negras
1.—P4R	P4R
2.—CR3A	CD3A
3.—P4D	PxP
4.—CxP	C3A
5.—C3A	A4A
6.—CxC	PCxC
7.—A4AD	P3D
8.—A5CR	P3TR
9.—A4T	00
10.—D3A	P4C
11.—A3C	A5CR
12.—D3D	P4D
13.—A3C	PxP
14.—DxD	TRxD
15.—AxPAD	TR1AD
16.—A5R	C2D
17.—A3C	T1R
18.—P3TR	A4T
19.—P4TR	P5C
20.—000	C3C
21.—C2R	R2C
22.—P4T	TD1D
23.—A5R, ch	P3A
24.—A4D	A3D
25.—AxC?	PxA
26.—C4D	R1T!!
27.—CxP	A5A, ch
28.—R1C	TxT, ch
29.—TxT	P6C
30.—T4D	PxP
31.—A4A	A6C
32.—T7D	P5R
33.—C8D	P7R
34.—AxP	TxA
35.—Se rinde.	

PARTIDA CELEBRADA EL 18 DE DICIEMBRE DE 1926

PEON DAMA

ADLER Blancas	QUESADA Negras
1.—P4D	P4D
2.—CR3A	CR3A
3.—P4A	P3A
4.—P5A?	P3CR
5.—CRA	A2C
6.—A4A	CD2D
7.—D2D	P3C
8.—P4CD	00
9.—P3C?	PxP
10.—PCxP	CxP!!!
11.—CxC	C5R
12.—CxC	AxT
13.—CD5C	P3A
14.—C8T	P4R
15.—A6T	T1C
16.—D1A	A7C!
17.—D2D	P5D
18.—D3D	A6A, ch
19.—A2D	A3T!
20.—D2A	T7C
21.—D1C	D1C!
22.—AxA	T8C
23.—A2D	D7C!
24.—R1D	A4C!!
25.—P3D	TxD, ch
26.—AxT	A4T, ch
27.—Se rinde.	

Dejemo sal lector el trabajo de comentar ambas partidas; de esta manera se obtendrán buenas enseñanzas.

CORDIAL-VIGOR.
VINO-KOLA-COCA
SANRÁ
BUENAS FARMACIAS

VEGLIA
EL REY DE LOS DESPERTADORES
EN VENTA EN LAS MEJORES RELOJERIAS

DE TENNIS

LOS "DROP-SHOTS"

El "drop-soht" es un de los golpes más delicados del juego de tennis. Para sus satisfactoria ejecución no solo se necesita saber realizarlo técnicamente hablando, sino que la vista y el factor tiempo deben concordar en forma perfecta. En otros términos: solo puede emplearse con toda eficacia, cuando la raqueta al golpear la pelota, lo hace exactamente de acuerdo con el pensamiento que ha guiado la jugada.

He aquí una explicación de este tiro:

Mientras el adversario se encuentra atrás, jugando desde el fondo del court, se corre uno hacia adelante para atatrrde-afS dnetaotihrdlu:; te para tratar de tomar de volea un tiro de aquel y devolver la pelota de modo que pase apenas sobre la red y quede fuera de su alcance. Se corre un doble riesgo al emplear esta jugada, si el que va a ejecutarla, corre demasiado hacia adelante, existe el peligro de que la pelota lanzada por el adversario en forma de drive largo, pase fuera de su alcance y si se queda demasiado atrás, es fácil que aquélla se quede corta y de en la red.

Cuando el drop shot se ejecuta muy propiamente dicho, pues contra la raqueta solo rebota la pelota de acuerdo con la inclinación que se da a aquella. Si la jugada s erealiza desde la mitad de court, entonces será necesario además, un pequeño raquetazo. La raqueta deberá empuñarse sólidament ey mantenerse con la oblicuidad requerida, de modo que inteceptó la trayectoria de la pelota, la cual, de ese modo, será débilmente rechazada y caerá del otro lado de la red y en un punto cercano. La oblicuidad de la raqueta y su pasividad, por decirlo así o el pequeño golpe de refuerzo, que suele darse, dependen de la distancia a que el jugador se encuentra de la red, y de la dirección y fuerza del tiro que ha de restarse.

Dentro de estas indicaciones generales caben detalles de forma bastant evariados. Por lo común, cuando el ejecutado se halla en la parte delantera del court, bastará que la pelota pegue contra las cuerdas de la raqueta, sólida y convenientemente opuesta a su trayectoria, para que ces es útil reforzar el rechazo de el drop shot resulte correcto. A veaquélla con un verdadero "silice" pero entonces y ano tiene el resto del carácter d edrop shot, sino que la pelota, en vez de llegar muerta al campo adversario, sale corta. Esos detalles de ejecución, por lo demás, dependen casi por entero de las circunstancias y convenientes del momento.

El drop volley o volea muerta, debe ejecutarse desde el punto de vista de la técnica, de acuerdo con las instrucciones generales dadas para los golpes del tennis, de acuerdo con las instrucciones generales dadas para los golpes del tennis pero la raqueta tiene que ser mántenida muy por encima del nivel de la muñeca, si el tiro se efectúa desde una altura menor que la del hombro, y si la pelota es tomada a mayor altitud que este último, la raqueta deberá ser mantenida en posición levemente inclinada hacia adelante—más o menos, según la distancia a que el jugador se encuentre de la red—de modo que al golpear la pelota en ella o al dar el breve raquetazo de refuerzo, en forma de cortada baja, (under cut) aquella cruc ea pocos centímetros sobre la red y caiga "muerta" en el campo opuesto. Claro está que en este último caso la muñeca entrará en acción al dar el "cut" pero d eun modo mucho más débil que en las voleas comunes.

Todo drop shot, debe ser ventajoso si se ejecuta con tino y firmeza. Su resultado es más dudoso si se toma la pelota en plena carrera, porque en esta forma la jugada resulta menos segura y precisa y ya hemos visto que para la realización de este genero d etiros se necesita mayor seguridad y precisión que para cualesquiera otros. Un drop shot que envía la pelota muerta hacia la base-line, significa casi simepre la pérdida de tanto. En cambio, si la pelota es tomada bien a tiempo con la posición de la raqueta correcta y con la firmeza de muñeca necesaria puede asegurarse qu la jugada alcanzara pleno éxito.

París, Diciembre de 1926.

MAÑANA VENCE EL PLAZO DE INSCRIPCION PARA EL CAMPEONATO DE BASKET

Y SE REUNIRA LA FEDERACION NACIONAL DEL SPORT EN LA UNION ATLETICA DE AMATEURS

Mañana lunes, a las cinco y media de la tarde, vence el plazo de inscripción concedido en la convocatoria hecha para el campeonato junior de basket ball, que comenzará el próximo lunes 3 de enero.

A las cinco y media de la tarde, en el local de la Unión Atlética, se reunirán los señores miembros de la Federación para aceptar las inscripciones que se hayan hecho, así como para ultimar los preparativos del campeonato.

En esta junta se confeccionará el schedule de los primeros juegos, se nombrarán los referees del torneo, que seguramente serán Teodio Hernández y Mario Valdepares y se escogerá el terreno donde ha de verificarse el torneo de junior, que probablemente será el de los Caribes de la Universidad.

Siendo una jutna preparativa para el campeonato que comenzará el día 3, es de esperarse que resulte verdaderamente interesante, pues en ella, quedará totalmente arreglado todo lo que interese al próximo championship.

Como hemos indicados en otras ocasiones, se esperan que sean ocho los clubs que compitan este año en el junior: Universidad, Vedado, Ferroviario, Atlético de Cuba, Loma Tennis, Fortuna, Y. M. C. A. y Habana Yacht, entendeindo muchos, que éste será el orden en que terminarán al finalizar la contienda.

BOTTOMLEY, DE LOS CARDENALES, FUE EL PLAYER QUE EMPUJO MAYOR NUMERO DE CARRERAS EN LA PASADA TEMPORADA

El veterano inicialista del St. Luis, aunque solo bateó .298, resultó sumamente peligroso cuando encontraba hombres en las bases. Empujó 120 carreras con oportunísimos batazos.

RECORDS OFICIALES DE 1926 EN LA LIGA NACIONAL

Por mediación de nuestra agencia cablegráfica, The Associated Press, hemos recibido los records oficiales de los players de la Liga Nacional que tomaron parte en la última temporada de base ball. Entre esos records, se encuentran los que publicamos a continuación, que tratan sobre número de bases que reunió cada uno, las carreras que empujó con sus batazos, las bases por bolas que recibió, etc.

Según ellos, Freddy Williams, de los Phillies, fué el player que más resultado produjo con sus batazos; Jimmy Bottomley reunió el mayor número de bases en la season, 305; y empujó el mayor número de carreras, con 120.

Bernard Friberg, del Filadelfia, recibió el mayor número de ponches, con 77 en 144 juegos; Bentley fué el menos ciego; Lew Wilson recibió 69 bases por bolas y Ray Blades resultó el más golpeado con 11 dead balls en el curso de la temporada.

Véase los records:

LIGA NACIONAL

Records oficiales de la temporada de 1926, compilados especialmente por AL MUNRO ELIAS.

Nombre y Club	Juegos	Veces al bat	Total Bases	Slugging Porcentage	Carreras Empujadas	Bases por Balls	Strikeouts	Dead Ball
Williams, Philadelphia	107	336	191	.569	53	38	35	4
Wilson, Chicago	142	529	285	.539	109	69	61	6
Warner, Pittsburgh	144	536	283	.528	79	66	19	[illegible]
Hargrave, Cincinnati	105	326	171	.525	62	25	17	[illegible]
Bell, L., St. Louis	155	581	301	.518	100	54	62	..
Bottomley, St. Louis	154	603	305	.506	120	58	52	4
Harper, Philadelphia	56	194	98	.505	38	16	7	..
Herman, Brooklyn	137	496	248	.500	81	44	53	1
Southworth, N. York-St. Louis	135	507	252	.497	99	33	10	3
Jackson, New York	111	385	190	.494	51	20	26	1
Grantham, Pittsburgh	141	449	220	.400	70	60	42	1
Leach, Philadelphia	129	492	238	.484	71	16	33	1
Bressler, Cincinnati	86	297	142	.478	51	37	20	3
Hartnett, Chicago	93	284	133	.475	41	32	37	2
Fournier, Brooklyn	87	243	115	.473	48	30	16	1
Scott, New York	51	83	39	.470	13	3	6	1
Hornsby, St. Louis	134	527	244	.463	93	61	39	..
Roush, Cincinnati	144	563	260	.4618	79	38	17	..
Blades, St. Louis	107	416	192	.4615	43	62	57	11
Lucas, Cincinnati	66	76	35	.461	14	10	13	..
Cuyler, Pittsburgh	157	614	282	.4593	92	50	66	9
Wright, Pittsburgh	119	458	210	.4585	77	19	26	..
Stephenson, Chicago	82	281	128	.456	44	31	16	..
Kelly, Chicago	65	176	80	.455	32	7	11	..
Terry, New York	98	225	102	.453	43	22	17	..
Standaert, Brooklyn	66	113	51	.451	14	5	7	1
Walker, Cincinnati	155	571	257	.450	78	60	31	..
Kelly, New York	136	499	222	.445	80	36	52	2
Smith, Pittsburgh	105	292	128	.4380	46	28	7	2
Christensen, Cincinnati	114	329	144	.4377	41	40	18	4
Traynor, Pittsburgh	152	574	250	.436	92	38	14	1
O'Farrell, St. Louis	147	492	213	.433	68	61	44	..
Meusel, New York	129	449	194	.4321	65	16	18	4
Wrightstone, Philadelphia	112	368	159	.4321	57	27	11	1
Hafey, St. Louis	78	225	96	.427	38	11	36	2
Lindstrom, New York	140	543	228	.420	76	39	21	2
Mann, Boston	50	129	54	.419	20	9	9	..
Brown, Boston	153	612	254	.415	84	23	20	2
Mokan, Philadelphia	127	456	189	.414	62	41	31	1
Pipp, Cincinnati	155	574	237	.4129	99	49	26	5
Scott, Chicago	77	189	78	.4127	34	22	31	1
Heathcote, Chicago	139	510	210	.412	53	58	30	2
Wheat, Brooklyn	111	411	169	.411	35	21	14	1
Frisch, New York	135	545	223	.410	44	33	16	..
Grimm, Chicago	147	524	211	.403	82	26	25	3
Nixon, Philadelphia	93	311	125	.402	41	13	20	1
Young, New York	95	372	148	.3978	43	37	19	2
Wilson, Philadelphia	90	279	111	.3978	32	25	20	..
Dressen, Cincinnati	127	474	187	.395	48	49	31	3
Dean, Philadelphia	63	102	40	.3921	19	5	26	1
Farrel, New York	67	171	67	.3918	23	12	17	2
Smith, J., St. Louis-Boston	97	323	125	.3870	25	28	13	2
High, Boston	130	476	184	.3866	66	39	9	1
Bancroft, Boston	127	453	174	.384	44	64	29	2
Felix, Brooklyn	134	432	165	.382	53	51	32	3
Marriott, Brooklyn	109	360	136	.3777	42	17	20	2
Welsh, Boston	134	490	185	.3775	57	33	28	8
Douthit, St. Louis	139	530	200	.3773	52	55	46	2
Adams, Chicago	154	624	234	.375	39	52	27	5
Tyson, New York	97	335	125	.373	35	15	28	3
Critz, Cincinnati	155	607	225	.370	79	39	25	2
Freigau, Chicago	140	508	187	.368	51	43	42	.
Cox, Brooklyn	124	398	146	.367	45	46	20	4
Snyder, New York	55	148	54	.365	16	13	13	..
Sand, Philadelphia	149	567	206	.3633	37	66	56	2
Picinich, Cincinnati	89	240	87	.3625	31	29	22	..
Gooch, Pittsburgh	86	218	79	.3623	42	20	14	3
Hargreaves, Brooklyn	85	208	75	.361	23	19	10	1
Henline, Philadelphia	99	283	102	.360	30	21	18	3
Cooney, Boston	64	126	45	.3571	18	13	7	..
Bentley, Phila-New York	78	244	87	.3565	27	5	4	..
Muelles, St. Louis-New York	137	496	175	.353	57	32	23	8
Tolson, Chicago	57	80	36	.350	8	5	8	..
Butler, Brooklyn	147	501	175	.349	68	54	44	5
González, Chicago	80	253	85	.336	23	13	17	1
Burrus, Boston	131	486	163	.3353	61	37	16	2
Huber, Philadelphia	118	376	126	.3351	34	42	29	2
Holm, St. Louis	55	144	48	.333	21	13	14	..
Gautreau, Boston	79	266	88	.3309	8	35	24	2
Friberg, Philadelphia	144	478	158	.3305	51	57	77	..
Toporcer, St. Louis	64	88	29	.330	9	8	9	2
Fewster, Brooklyn	105	337	110	.326	24	45	49	5
Rhyne, Pittsburgh	109	366	118	.322	39	35	21	6
Ford, Cincinnati	57	197	63	.320	18	14	12	3
Taylor, J., Boston	125	432	158	.319	42	28	27	2
Florence, New York	76	188	59	.314	14	23	12	3
Taylor, E., Boston	92	272	85	.313	33	38	26	5
Maranville, Brooklyn	78	234	73	.3119	24	26	24	..
Cooney, Chicago	141	510	160	.3118	47	28	10	3
Thevenow, St. Louis	156	563	175	.311	63	27	26	1
Wilson, Boston	87	236	73	.309	23	20	21	1
Moore, Pittsburgh-Boston	97	316	96	.304	34	28	18	..
Carey, Pittsburgh-Brooklyn	113	424	127	.300	35	38	19	..
Pinelli, Cincinnati	71	207	61	.295	24	15	5	3
Witt, Brooklyn	63	85	25	.294	3	12	6	..
Jacobson, Brooklyn	110	288	84	.292	33	36	24	..
Zitzmann, Cincinnati	53	94	27	.287	3	6	7	2
Emmer, Cincinnati	80	224	63	.281	18	13	30	1
Bohne, Cincinnati-Brooklyn	72	179	50	.279	16	16	17	..
Johnston, Boston-New York	60	126	34	.270	10	16	8	..
Rawlings, Pittsburgh	61	181	48	.265	20	14	10	..
O'Neil, Brooklyn	75	201	53	.264	20	23	8	1
McMullen, New York	57	91	19	.209	6	2	18	..
Barnhart, Pittsburgh	76	203	42	.207	10	23	13	1

ANUNCIESE EN EL 'DIARIO DE LA MARINA'

SPORTFOLIO

¿A qué edad se puede convertir un boxer en profesional? ¿Y, cuántas peleas necesita ganar para ser admitida?

¿Qué dinero h aganado, poco más o menos, Mickey Walker desde que ganó su primer título mundial en boxeo?

¿Quién ganaría en los siguientes encuentros: Delaney vs. Sharkey; Firpo vs. Uzcudun; Dempsey vs. Willis; Mickey Walker vs. Slaterry y Rosenberg vs. Grahan?

¿Cree usted que Antolín Fierro es un buen contrario para el español Uzcudun?

¿Qué tiempo lleva boxeando el pugilista Johnny Dundee?

¿Cuál es el mayor número de ponches consecutivos que un pitcher ha repartido en un juego?

Peleó siempre Eddie Martín bajo su verdadero nombre?

¿Cuál es el score de un juego forfeid en basketball?

¿Cuál es el record amateur de los patinadores de hielo para la milla?

¿Qué tiempo lleva el pitcher Chic con el Cleveand? ¿Y para cuántos teams ha pitcheado?

RESPUESTAS A PREGUNTAS ANTERIORES

Dace Shade es descendiente de irlandeses y americanos. No le creemos con flus suficienie para ganarle al campeón Pete Latzo.

Un boxeador menor de 18 años no debe boxear más de seis round en peleas profesionales y cuatro en amateurs. Esperamos que de un momento a otro Johnny Cruz ingrese en el profesionalismo.

Pal Moore y Pancho Villa no se enfrentaron nunca en peleas oficiales; sin embargo, dieron varias exhibiciones por Cleveland y otras ciudades del Oeste.

Aunque resulta bastante difícil el contestar a su pregunta, pueden considerarse a Pancho Villa, fly weight; George Dixon, feather; Benny Leonard, light; Tommy Ryan, welter; Bob Fitzsimmons, middle y John J. Corbett, heavyweight, como los mejores campeones que ha tenido el boxeo.

Tanto Joe Choynski como Jean Jeanette están vivos. El primero se dedica a escribir artículos para The World y el segundo está por California.

El batting de Ty Cobb en esta última temporada fué de 339, siendo ésta, la vigésima-primera temporada consecutiva que bate más de trescientos.

No hubo ningún match internacional de Polo durante el año de 1926.

El record del salto de la garrocha para torneos intercolegiales es de 12 pies 8 pulgadas, siendo varios los poseedores del record.

Tom Chandler fué el primer campeón que tuvo la división middle weight, al derrotar a Dooney Harris en 1867.

Si Joe Choynski hubiera seguido boxeando le ganaría a la mayoría de los heavies del presente, con la posible excepción de Tunney y Jack Dempsey, cuando éste estaba en su mejor forma.

LEA MAÑANA: SPORTFOLIO.

GRANDE
INYECCION "G" GRANDE
Cura de 1 a 5 días las enfermedades secretas por antiguas que sean, sin molestia alguna.
ES PREVENTIVA Y CURATIVA

NOTAS DE GOLF

NEW YORK, diciembre de 1926.—¿Por qué será, pregunta H. E., que cuando se está cansado o un poco viejo, el golf se transforma en un sport imposible, sobre todo en el juego corto? ¿Qué remedio puede usarse para subsanar ese inconveniente?

El cansacio —como regla general— produce la impresión de que cualquier golpe está fuera de juego y que es necesario un esfuerzo extraordinario para dirigir la pelota a cualquier distancia. Esto produce ,al menos, con el juego largo. Este llamamiento al esfuerzo atrae al cuerpo en su ayuda y el cuerpo lleva a las manos una gran fuerza que se comunica, involuntariamente, a la cabeza del "club". El resultado, casi siempre, es un "slice. Es fácil advertir, por cierto, que muchos golfers cansados empiezan a realizar "slices' antes de golpear porque tratan de ayudar el sking con el peso de tod oel cuerpo.

El mejor medio para remediar este defecto es concentrarse en el estudio de los swings, lo cual resulta bastante difícil. Pero cuando se está un poco cansado o las fuerzas comienzan a flaquear es mejor asir el "club' con menos fuerza e imaginar una distancia menor. Muchos puñan con mayor fuerza el palo de golfers, cuando están cansados emgolf, lo que determina un tiro más potente que aleja considerablemente la pelota del lugar en que uno desearía que fuese a detenerse. Como decimos, el mejor método es tomar el "club' con mayor suavidad y la pelota por sí sola irá más cerca de donde uno desea que si se empuña con más fuerza.

Cierto es que el cansancio afecta principalmente el juego corto, como los "chio-shots" y el "putting' más que cualesquiera otros tiros. Cuando uno se siente cansado o decaído, no existen los golpes de izquierda y la concentración se empeña.

Hay una tendencia para empuñar los palos co nmás fuerza que la acostumbrada, lo que produce un swing de revés muy rápido, pues generalmente la cabeza del 'club" permanece muy elevada. El golfer cansado, antes que nada, debe llevar un perfecto controler sobre sí mismo. Si debe jugar un mashieshot lleno, se hallará seguro con un "número 4" o un "mashie-iron golpeando la pelota, sin mayores ensayos. Esto ayudará a conocer su cuerpo fuera de la posición propia del swing. La mayoría de los golfers en estas condiciones tratan de obtener resultado de la mayor o meno rfueza del golpe a la pelota. El cuerpo ayuda la acción de brazo al golpear y el resultado es un "sice". Es mucho más simple, en estos casos, tomar un "club' más largo con lo que se obtendrán los mismos resultados, sin desgaste de fuerza

Cuando se debe ejecutar el 'put" el asunto resulta más complicado. La semana pasada en el "round final de lcampeonato de damas, la señora Goss usó 44 "putts" en un rodo ambas competidoras se hallaban 8 o 9. El fracaso en el juego cuando ambas competidoras se hallaban cansadas, como en este caso, no es extraño. Sucede muy a menudo, cuando se está cansado y se han gastado tres "putts" en dos o tres greens. Se produce, entonces, un verdadero pánico mental en el cerebro; toda la confianza se pierde y nace una tendencia a empuñar los palos con más fuerza, lo que se traduce en un espasmódico swink de revés. También hay una tendencia a buscar la posición del cuerpo demasiado precipitadamente, olvidándose de todo cuidado en los "putts" cortos de 3 o 4 pies, que son los que requieren mayor firmeza. Casi todos los golfers en estas condiciones experimentan el temor de alcanza rel hoyo con un "putt o con un "stepping out' cerca del green. Saben alcanzar el 'long-approach' con "putts" cortos de 3 a 5 pies de longitud. Podrían hacer un esfuerzo desesperado para asentarse en el juego, pero la batalla está, por lo general, perdida.

En estas condiciones, la única cosa que queda por hacer es tomar livianamente laempuñ adura del club' y ensayar un swink muy lento y dejar para el "put' la mayor parte del trabajo En otras palabras, reducir la presión de las manos y muñecas. Es bueno, también, en esos momentos ,dar un paso y golpear el "putt" antes que rezagarse en cálculos y apreciaciones. El grito de batalla de Alex Smith es: ¡Errar rápido! Y no es malo el consejo, cuando los nervios están alejados de todo contralor.

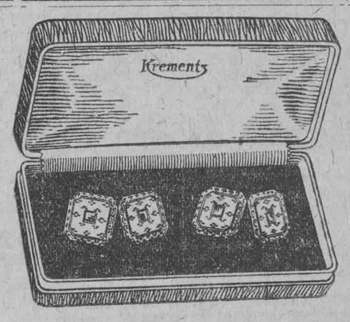

EL REGALO QUE DURA TODA LA VIDA.....
LA JOYERIA
Krementz
de oro laminado, garantizada para siempre, es especialmente apropiada para regalos.
BOTONADURAS COMPLETAS para trajes de etiqueta, YUGOS para puños, ALFILERES para cuello, CUCHILLAS y CADENAS en sus estuches.
De venta en los mejores establecimientos.

Si no es „Schering" no es Urotropina!

La Marca Schering

y el "ángulo" en la etiqueta son los distintivos del producto original Schering. Fíjese en ellos al adquirir Urotropina y se prevendrá contra las falsificaciones y sústitutos de dudosa pureza química e inseguro efecto terapéutico. Así aprovechará Vd. las ventajas del producto original elaborado siempre por la casa Schering con las mejores materias primas. 30 años de experiencia clínica confirman la superioridad de la Urotropina-Schering para combatir las enfermedades infecciosas y especialmente como poderosísimo desinfectante de las vías urinarias, biliares e intestinales. Tubos de 20 tabletas de ½ gr.

SI QUIERE ESTAR FUERTE Y SANO TOME SIEMPRE VERMUTH
"QUIJANO"

M.E.C.D. 2016

ECONOMIA Y FINANZAS

LOS NUEVOS ARANCELES

Una de las medidas tendientes a reformar nuestro sistema tributario y de la cual espera el país los mejores resultados en beneficio general y en particular de nuestras industrias existentes y de las nuevas que se puedan crear, estimuladas y amparadas por unas tarifas proteccionistas, es indudablemente la implantación de los nuevos aranceles, asunto que está, como pudiéramos decir, a la orden del día; pero de suyo muy complejo y que sin duda alguna envuelve serios peligros para el desenvolvimiento de la vida económica del país, desde el momento que unas tarifas de aduana en extremo proteccionistas, como hemos oído defender por algunos de nuestros economistas, serían de resultados funestos, dado que traerían una sensible alza en el costo de la vida; fantasma que con toda sinceridad declaramos nos preocupa hondamente, pues a nuestro modo de juzgar estos asuntos financieros, el alto costo de la vida material es lo que a la República causa más grandes derjuicios.

En todos nuestros editoriales tratamos de llevar al ánimo de gobernantes y gobernados la imperiosa necesidad en que el país se encuentra de buscar, por todos los medios que nos da la ciencia económica, no sólo que el costo de la vida material no encarezca, sino de obtener, adoptando un sistema de tributación avanzado y científico, que baje en el mayor porcentaje posible; y el peligro que vemos de que suceda todo lo contrario, está justamente, a nuestro modesto modo de juzgar estos asuntos, en esos nuevos aranceles que con tanto ahinco pedían, hace sólo tres días, nuestros industriales, al general Presidente, fueran puestos en vigor rápidamente.

La nota oficiosa dando cuenta de la reunión de la Comisión de la Asociación Nacional de Industriales con el señor Presidente de la República, nos da la seguridad de que el Primer Magistrado, si bien reconoció la conveniencia de poner en vigor, los aranceles reformados, a la mayor brevedad posible, pues su Gobierno tiene el firme y decidido propósito de proteger las industrias nacionales; puso de manifiesto claramente que está estudiando el problema, en unión del señor secretario de Hacienda, para resolverlo de la manera más justa y equitativa a los intereses generales d la República, evitando el encarecimiento de la vida y que bajo este aspecto están contemplando dicho complejo problema económico.

Para el país es de vital importancia que las industrias existentes se desenvuelvan sobre base sólida y gocen de gran prosperidad y que otras nuevas, que después de detenido estudio por expertos industriales, se implanten, sean amparadas por la protección que les brinden tarifas adecuadas; pero insistimos en que esto proteccionismo no sea la causa del encarecimiento de la vida material, pues si ello sucediera, sería la prueba más fehaciente de que dichas industrias no deberían subsistir desde que sólo vivirían extrayendo al pueblo cubano el dinero con perjuicio directo para los consumidores. Estamos, pues, en vísperas de la implantación de una medida de trascendental y vital importancia para la nación.

IMPRESIONES DEL MERCADO

NUEVA YORK, diciembre 24. — Con frecuencia he señalado algunos admirabilísimos elementos del mercado de valores, que estaban llamados a influir en él favorablemente. Esta mañana, aunque estamos en la víspera de la Natividad del Señor quiero indicar una pésima característica del mercado, que es la frecuencia con que circulan rumores acerca de diversas compañías y particularmente con respecto a la industria automovilística. Para mí, la propalación de tales rumores significa por regla general que están haciendo peso sobre el mercado demasiadas tenencias puramente especulativas. El éxito alcanzado por la por la industria automovilística, o cualquier otra industria, es resultado de una dirección capacitada y honrada. Tanto General Motors como M. U .S. Sttel, Pullman, Chesapeake & Ohio, New York Central y otras empresas de análogas categorías, han de seguir marchando propulen.

Aunque sigo opinando que la perspectiva general que nos presenta el año venidero es buena, gustaríame ver alguna liquidación de utilidades durante unas semanas con el simple propósito de asegurar más el pie en el ya por sí sólido terreno que pisamos.

REUMA Y OTROS

Hasta mil y quizás más, son los males que se tratan con éxito con Purificador San Lázaro, porque purifica la sangre, elimina los males humores y hace que se goce de salud. Todas las boticas venden Purificador San Lázaro y su Laboratorio. Colón y Consulado, Habana. Cuantos enfermos de la sangre se ponen bajo San Lázaro en tratamiento, se alegran.

11-6

N. Gelats & Co. BANQUEROS HABANA Aguiar 106-108

Vendemos cheques de Viajeros Pagaderos en Todas Partes del Mundo y Cartas de Crédito Circulares en las mejores Condiciones

"SECCION DE CAJA DE AHORROS"

Recibimos Depósitos en esta Sección Pagando Interés de 3 por 100 Anual

Todas estas operaciones pueden efectuarse también por correo

¿TOSE USTED ¿SIENTE MUCHA OPRESIÓN? ¿LE DÁ FIEBRE?

El GRIPPOL es una medicación de gran éxito en el tratamiento de la grippe, tos, catarros, bronquitis, tuberculosis pulmonar, laringitis y demás desórdenes del aparato respiratorio.

DE VENTA EN TODAS LAS BOTICAS DE LA ISLA

RUBINAT LLORACH

La mejor agua mineral natural purgante

Aprobada por la Academia de Medicina de Paris en 1880

Sulfato de sosa..... 96 gr. 265 / Sulfato de magnesia..... 2 gr. 268 } por litro.

ESTREÑIMIENTO AFECCIONES del TUBO DIGESTIVO ATONÍA GASTROINTESTINAL HEMORROIDES

DOSIS NORMAL: un vaso de los de vino, bebiéndose luego una taza de te caliente.

(Auméntese esta dosis según el temperamento individual)

GRAN MEDALLA de ORO, Exposición Internacional de Paris 1900.

Se vende en cuartos y medias botellas en todas las Farmacias de la ISLA de CUBA.

Representantes Exclusivos para la Isla de Cuba: J. RAFECAS Y Cía. Avenida del Brasil 29. (Teniente Rey).

MERCADO DE AZUCARES

NUEVA YORK, diciembre 10 de 1926. — Los precios subieron a 3.8125c costo y flete (5.08c). El tono más firme del mercado se debe a un discurso pronunciado por el Presidente Machado, en la Habana, el día 4 de diciembre, texto del cual imprimimos en esta circular. Las ventas fueron muy pocas, limitándose las mismas a pequeños lotes de azúcares de Cuba al llegar y de almacén, incluyéndose también algunos azúcares de Puerto Rico para embarque en enero.

El mercado de Londres está quieto pero firme. Se están ofreciendo algunos lotes de azúcares del Perú y Brasil a 16|1½ cfs. (3.50c) así como de Cuba al mismo precio.

La Meinrath Brokerage Co. ha reducido su estimado original de la cosecha doméstica de remolacha, de 854,000 toneladas largas, a 810,000 toneladas, en comparación con 804,000 toneladas el año pasado.

El estimado hecho por el Gobierno japonés de la cosecha de Formosa, es de 415,317 toneladas.

CUBA: En las siguientes cifras aparecen las exportaciones mensuales de Cuba al extranjero, sin contar los Estados Unidos, estimándose el total correspondiente al mes de diciembre de 1926:

	EUROPA 1926	EUROPA 1925	CANADA 1924	CANADA 1925	CANADA 1925	LEJANO ORIENTE 1924	LEJANO ORIENTE 1926	LEJANO ORIENTE 1925	LEJANO ORIENTE 1924
Enero	73.993	26.932	15.411	.....	7.417	4.155	10.449	.....	.....
Febrero	61.972	129.113	88.922	.....	14.602	29.927	8.710	11.073	6.143
Marzo	29.652	149.974	145.662	6.114	16.473	13.868	15.277	15.639	.....
Abril	77.528	144.764	105.245	12.882	17.396	5.419	28.440	.....	.....
Mayo	44.271	122.697	9.404	6.000	11.913	2.186	18.348	7.306	.....
Junio	44.694	151.517	52.116	.....	15.613	4.269	19.440	.....	6.398
Julio	40.024	98.625	51.811	10.244	21.363	1.284	23.693	.....	.....
Agosto	95.295	67.556	70.464	7.495	6.333	—...	36.640	.....	.....
Septiembre	98.160	65.381	56.509	12.786	16.779	12.020	31.657	.....	.....
Octubre	15.168	57.787	6.256	24.686	46.688	.....	39.188	.....	.....
Noviembre	11.848	62.713	.....	6.279	7.513	.....	.....	3.893	.....
Diciembre	20.000	77.025	.....	15.000	15.341	.....	15.000	16.933	.....
Total	612.605	1.145.084	601.800	101.486	196.531	65.138	246.842	54.844	12.541

	OTROS PAISES 1926	OTROS PAISES 1925	OTROS PAISES 1924	TOTAL 1926	TOTAL 1925	TOTAL 1924
Entro	.....	.....	.....	84.442	34.349	19.566
Febrero	.....	2.371	.....	70.682	148.159	116.002
Marzo	.....	4.666	.....	51.043	186.752	159.530
Abril	.....	10.985	.....	119.850	173.145	110.664
Mayo	.....	5.795	.....	68.619	146.811	11.590
Junio	503	4.455	.....	64.637	171.585	62.783
Julio	.....	1.460	714	73.961	121.448	53.809
Agosto	1.335	.....	.....	140.765	73.889	70.464
Septiembre	.....	1.929	1.304	142.603	84.089	70.833
Octubre	.....	.....	.....	79.042	104.475	6.256
Noviembre	.....	.....	.....	18.127	74.113	.....
Diciembre	.....	.....	.....	50.000	109.299	.....
Total	1.838	31.661	2.018	962.771	1.423.120	681.497

Resulta interesante la recopilación de las cifras del abasto total de Cuba y de la exportación de refinado de los Estados Unidos, así como estimar la situación posible en 1927:

	1927	1926	1925	1924
Abastos totales	4.400.000	4.750.055	5.178.272	4.077,815
Exportación				
Estados Unidos	3.500.000	3.731.645	3.503.583	3,287,414
Extranjero	900.000	962.771	1.428.120	681,497
Total	4.400.000	4.694.416	4.931.703	3.968.911
Sobrante		55.639	246.569	108.904
Re-exportación del refinado de los Estados Unidos	100.000	90.000	331.604	186.651

En las cifras de Diciembre de 1926 se ha calculado que serán embarcadas a los Estados Unidos 225,000 toneladas y a Europa, el Canadá y el Lejano Oriente 50,000 toneladas, en cuyo caso únicamente quedarán en Cuba 55,000 toneladas. Si los embarques durante este mes son mayores que los estimados anteriores, no habrá casi ningún sobrante en la Isla el 1o de Enero de 1927. Las existencias en los Estados Unidos son de unas 200,000 toneladas más que el año pasado, por cuya razón los abastos para suplir las necesidades de los refinadores habrán sido acumulados en este país, en lugar de ser retenidos en Cuba, al Comenzar el próximo año, aunque las existencias combinadas en los Estados Unidos probablemente serán de unas 100,000 toneladas menos que en Enero 1o de 1926.

La perspectiva para 1927 está sujeta a muchos factores complejos del mercado. En primer lugar, la cantidad de azúcares de Cuba que necesite los Estados Unidos ofrece un material interesante para análisis. La producción de azúcar de remolacha doméstica y de caña de Louisiana, así como la de las posesiones insulares, quizás sea de cien mil toneladas más que el año pasado. Las existencias en Diciembre 31 de 1927 probablemente serán de 150 mil tonelalas menos que en la misma fecha del año actual. Habiendo llegado este año la importación de Cuba a los Estados Unidos a 3.750,000 toneladas, es por lo tanto posible que los embarques de Cuba a ese país en 1927, sean de un mínimo de toneladas 3.500,000, siempre que la exportación de refinado y el consumo sean los mismos. Los abastos totales en Cuba, el próximo año, con la limitación a 4.500,000 toneladas, serán de 4.400,000 toneladas, calculando un consumo local y un sobrante de 50,000 toneladas a principios de 1927. Bajo estas condiciones habrán disponibles para la exportación u otros destinos fuera de 900,000 toneladas de Cuba.

Las cosechas europeas han tenido una merma de 500,000 toneladas. Las existencias a principios del año nuevo no serán bajo ningún concepto lo que fueron al comenzar el corriente, porque la importación de Cuba no ha sido tan grande ni tampoco hay disponibles azúcares de Australia, Mauricia, etc., en la misma proporción. Por lo tanto, el punto fuerte de la situación es la demanda europea de azúcares de Cuba el próximo año. Si el Lejano Oriente comprara aunque solamente fueran 150,000 toneladas y el Canadá 100,000 toneladas, entonces quedarían para Europa 650,000 toneladas solamente, cuya cantidad es algo mayor que la de este año. En 1925 Europa recibió 1.145,084 toneladas de Cuba, cuando la producción de remolacha era de 100,000 toneladas más que el estimado actual para 1926-27 de 6.983.000 toneladas. Es muy evidente que los azúcares de caña que Europa necesite tendrán que ser surtidos, en parte, de otras procedencias fauera de Cuba. La posibilidad de que los azúcares de Java le la próxima zafra vuelvan a venderse a Europa, bien del resto de la presente zafra o de la cosecha del año próimo, después de Mayo de 1927, y qué cantidad, es una cuestión que solamente puede contestarse en el futuro; pero los azúcares de Java de la nueva cosecha apenas podrán llegar a Europa mucho antes de Agosto o Septiembre. Hay pocas dudas por esta razón, de que la demanda europa de azúcar de Cuba, a principios de 1927 constituirá un factor muy importante en el mercado.

Será de lo más importante seguir los acontecimientos de acuerdo con las líneas anteriores y ajustarse a la perspectiva a medida que el resultado de la distribución sea conocido evitando en esta forma exageraciones posibles puesto que de lo contrario, podrían haber fluctuaciones perjudiciales.

FUTUROS: Las cotizaciones de la Bolsa de Café y Azúcar de Nueva York, al cierre de sus operaciones, el lía 9 del actual, fueron las siguientes:

Diciembre, 3.21c.; Enero, 3.22c.; Marzo, 3.22.; Mayo, 3.28c.; Julio, 3.35c.; Septiembre, 3.41c.; Diciembre, 3.37c.

Los meses futuros subieron de 6 a 8 puntos, mientras que los próximos permanecieron sin cambio relativamente. Las ventas fueron de unas 393,000 toneladas.

REFINADO: a principios de semana se experimentó una demanda por contratos de 30 días, entre regular y moderada, ocasionando esta actividad la revisión general hecha en la loista de cotizaciones, a la base de 6.40c. el refinado de caña y 6.20c. el de remolacha. Los precios ahora se mantienen firmes en el Oeste al alza, pero los refinadores de los puertos de la costa del Atlántico han continuado aceptando órdenes a la citización anterior de 6.25c. El comercio ha cubierto sus necesidades de Diciembre a precios más bajos hace algún tiempo; en consecuencia, los contratos recientes celbrados fueron hechos, en su mayor parte, para protejerse contra alzas adicionales posibles. Las entregas por cuenta de estas compras probablemente serán extendidas hasta la primera o segunda semana de Enero. La distribución continúa normal.

(Las cifras correspondientes a Europa Continental son en toneladas métricas de 2.204 libras. Todas las otras cifras son en toneladas largas de 2.240 libras, a menos que se especifique de otro modo.)

Czarnikow-Rionda Company.

PROMEDIO PARA LIQUIDAR A LOS COLONOS

Sube el precio del azúcar y en consecuencia aumenta el chorro de oro que baña a quienes en tiempo acapararon ese producto obtenido con las siembras realizadas en nuestro suelo feraz.

Los que contribuyeron a su producción, los que con tantas amarguras cultivaron el dulce fruto, los colonos de Cuba, esos no son "ni salpicados".

En este negocio parece estar reservado para ellos el trabajo únicamente, las ganancias obtenidas con los buenos precios son para aquellos que navegan con mejor suerte.

Mucho convendría para hacer variar la triste situación de los colonos, gestionar la aprobación de una ley disponiendo la formación de Promedios mediante la declaración jurada, única forma comprobada ya, de lograr resulten ajustados a la verdad.

Recordemos que cuando fué dictado a propuesta del Secretario de Agricultura el Decreto Presidencial exigiendo la declaración jurada para la formación de los Promedios, y liquidación de sus cañas a los colonos, desde entonces cesaron sus protestas; y hemos visto que desde que ese decreto fué modificado, suprimiendo la declaración jurada, vienen ellos protestando diariamente contra tal medida y aclamando vivamente la aprobación de una legislación que exija el cumplimiento de dicho requisito.

Los eternos enemigos de la veracidad en los Promedios, esos implacables explotadores de los colonos, resultarán vencidos en esta lucha, porque a aquéllos asiste la razón y el derecho y porque tenemos un gobierno honrado dispuesto a hacer justicia en todos los casos.

Los que tienen invertidos sus intereses en el cultivo de la caña de azúcar no deben perder la fe, pues su situación precaria del presente ha de variar muy pronto, y sus esfuerzos le darán el triunfo si continúan en la lucha defendiéndose unidos.

No deben dudar nuestros maltratados colonos respecto a obtener muy pronto una legislación instituyendo la formación de los Promedios para la liquidación de sus cañas, mediante declaraciones juradas, ajustándolos así a la verdad al declararse todas las ventas, sus precios ciertos y los gastos tenidos en la manipulación del azúcar.

Los Congresistas están en la obligación de cooperar a la defensa de los intereses de los agricultores, y de la principal industria que ellos mantienen.

Justo es complacer a los colonos en el asunto de los Promedios ya que solamente aspiran a que resulten exactos y honrados; desvaneciéndose posibles sospechas que pudieran tenerse respecto a que existan privilegios indebidos.

Manolo GRACIA.

Cienfuegos, diciembre 14 de 1926.

HOGAREÑO

Así es Unguento Monesia, hogareño, porque en los hogares se necesita, se usa y en ellos es indispensable, porque es el medio más seguro y rápido de curar granos malos, golondrinos, diviesos, uñeros, sietecueros y todos los males pequeños. Tenga a mano en su casa una cajita.

ANALISIS DE ORINA

Completo $4.00. Parcial $2.00. Se practican Análisis Químicos. Laboratorio Analítico del Dr. EMILIANO DELGADO SALUD, 60, bajos Teléfono A-8623

LA PROTECCION ARANCELARIA A LA INDUSTRIA DE CONFECCIONES

En los nuevos aranceles está debidamente protegida esta industria nacional

Sobre este asunto que tanto interesa a los industriales del giro de confecciones establecidos en nuestra República, se han cambbiado las siguientes cartas entre una firma asociada de la Cámara de Comercio, Industria y Navegación de la Isla de Cuba y el Presidente de esta última entidad.

Señor Presidente de la Cámara de Comercio.

Ciudad.

Habiendo leído en los periódicos diarios que en la proyectada reforma de los arraneeles de aduanas no se han prestado la protección merecida a la industria de confecciones, que alcanza hoy gran imporancia en Cuba y que brinda ocupación a un número considerable de obreras cubanas, contribuyendo al sostenimiento de las cargas públicas, le agradecemos tenga la bondad de informarnos, en nuestra calidad de asociados de esa Cámara, las noticias que ustedes tengan sobre el particular.

Con gracias anticipadas, quedamos de ustedes atentamente,

Guau y García, S. en C.

La respuesta de la Cámara de Comercio Cubana:

Señores Guau y García.

Habana.

Muy estimados señores nuestros:

Acusamos recibo de su atenta del 13 del actual, en relación con la reforma arancelaria y especialmente en lo que afecta a la industria de confecciones.

Gustosamente debemos de informarle que sabemos de fuente autorizada que la industria nacional de confecciones est ádebidamente protegida en el proyecto de aranceles. Ignoramos la extensión que tenga la protección que se le ha otorgado porque los adeudos de la nueva tarifa se mantienen en reserva, pero podemos expresar nuestra opinión de que estando basada la reforma arancelaria en una política de protección a las industrias del país que han alcanzado cierto desarrollo, sería illógico que se dejara desamparada a una de las que, como la de confecciones, tiene actualmente marcada importancia y contribuyen con su capital y con sus iniciativas al fomento de la riqueza cubana.

Por otra parte, el Letrado Consultor de esta Cámara, doctor Santiago Guitérrez de Célis, es el Secretario de la Comisión Técnica Arancelaria que ha redactado el proyecto de aranceles que ha de ser promulgado por el Hon. señor Presidente de la República en breve.

En todo momento los asociados de esta Cámara han sido oídos en sus aspiraciones en esta materia por el doctor Gutiérrez de Célis y él se ha encargado de presentar ante la Comisión todos los razonamientos que han expuesto los miembros de esta entidad. El doctor Gutiérrez de Célis conoce las necesidades de nuestras industrias y ha abogado porque se les brinde la debida protección, de acuerdo con el parecer del General Machado que reiteradamente ha declarado que toda industria que tenga posibilidades lógicas de desarrollo en Cuba será amparada en las tarifas aduanales.

Si ustedes o cualquiera otros asociados de nuestra Cámara desean dar a conocer sus puntos de vista en el asunto a la Comisión Técnica Arancelaria, tendremos mucho gusto en facilitarles una entrevista con el doctor Gutiérrez de Célis, aunque como más arriba les manifestamos, sabemos que la industria de confecciones está emparada en elArancel que en breve ha de implantarse.

Quedamos de ustedes atentos y seguros servidores.

CAMARA DE COMERCIO.
Carlos Arnoldson,
Presidente.

Renovador de A. Gómez

CURESE de esa cruel enfermedad como se han curado miles de enfermos que a diario nos escriben agradecidos.

TOME

Renovador de A. Gómez. Unico remedio conocido hasta hoy que cura pronta y radicalmente: Asma, Catarros, Grippe e impurezas de la sangre.

DE VENTA EN DROGUERIAS Y FARMACIAS

COMISION BANCARIA

La sesión celebrada por la Comisión Temporal de Liquidación Bancaria el día diez y siete del actual, fué presidida por el doctor E. Hernández Cartaya, con asistencia de los Comisionados, doctores Lamar y la Torre y actuando de Secretario el señor Miguel T. Gastón, por sustitución reglamentaria.

Comenzó el acto a las once a. m. y terminó a la una p. m.

Se ha denegado el pago de la reclamación establecida por el señor Arturo Agüero Vives, por no haberse presentado el cheque intervenido de la Sucursal de Camagüey del Banco Nacional para su examen.

Se acordó expedir cheque a la orden de los señores N. Gelats y Cía. por la cantidad de $51.74, importe del 20 por ciento a que tienen derecho por el mencionado crédito de la señora Paula Oliva, del Banco Nacional de Cuba.

Se autorizó pedir certificado de Acreedor a nombre de la señora Felipa Parrilla Pavón y abonarle la suma de $48.97, importe del segundo dividendo a que tiene derecho por el saldo de su cuenta con el Banco Español de la Isla de Cuba.

Se aprobó el cargo al crédito de sobregiro reconocido al Chase National Bank por $7,000 representado por el valor nominal de los pagarés a cargo de Salvador Güedes que dicho Banco tenía en garantía de la deuda del Mercantile Trust Co., cuya operación propuso el Chase National Bank.

AVISO

HAVANA ELECTRIC & UTILITIES COMPANY

La Junta Directiva de esta Compañía en sesión celebrada el día 23 de Diciembre de 1926, acordó repartir un dividendo de $1.50 por acción sobre las acciones Primeras Preferidas de seis por ciento Acumulativo, y $1.25 por acción sobre las acciones de Preferencia Acumulativas, por el trimestre que termina el 14 de Febrero de 1927.

Estos dividendos se pagarán el día 15 de Febrero de 1927, por medio de cheques que se enviarán al domicilio de los señores Accionistas que aparezcan registrados en los libros de la Compañía al cierre de las operaciones del día 21 de Enero de mil novecientos veintisiete.

Los libros de traspasos de acciones permanecerán abiertos durante el período de tiempo comprendido entre las fechas indicadas.

Los cambios de domicilio deberán ser comunicados oportunamente por escrito a la oficina de la Compañía, Monte número 1, Habana.

Habana, 24 de Diciembre de 1926.

F. Steinhart,
Presidente.

12832 5d 25

LAMBORN, HUTCHINGS & COMPANY

Miembros de The New York Stock Exchange

Edificio Royal Bank of Canada, 2º piso

Teléfono A-7215

VALORES - AZUCARES

Hilos Privados Directos a New York, Chicago y otras ciudades de los EE. UU.

¡ESOS MOTORES!

Siempre que usted vea las conocidas iniciales

M. A. N.

Piense que se trata del único motor que trabaja con el 100% de "chapapote" (petróleo crudo mejicano) cuyo popular nombre, acreditado universalmente en la palabra

DIESEL

representa el más alto valor de la industria alemana, tan célebre en el gran mundo industrial por su eficiencia y economía absolutas.

Es una prueba evidente del servicio que prestan estos equipos, la carta certificado que reproducimos a continuación:

Matanzas, Nov. 30 de 1926.

Sres. J. F. Berndes and Co.

Habana.

Muy señores nuestros::

De acuerdo con sus deseos, nos es grato certificarles por la presente, que los dos motores DIESEL, sistema M. A. N., de 515 HP. cada uno, con compresor, que hemos comprado a ustedes, nos han sido entregados a entera satisfacción, y que los mismos trabajan con el cien por ciento de Petróleo Crudo "Sinclair" (18 grados Beaumé x 90 grados Fahrenheit.)

Unicamente para el arranque necesitan estos motores una mezcla de cincuenta por ciento de dicho petróleo crudo y cincuenta por ciento de "Fuel Oil" por corto tiempo.

Como hemos empezado tan solo en estos días a trabajar a toda carga con los motores, no podemos todavía decir cuánto resultará el costo por kilowatio por hora, dato que podremos facilitarles dentro de breve tiempo pero ya podemos anticipar que este costo resultará muy satisfactorio.

De ustedes muy attos. y s. s.

COMPAÑIA DE JARCIA DE MATANZAS S. A.
Matanzas Cordage Co.
(f) C. LANDMANN
Administrador General

Estudios y Presupuestos por los Exclusivos Representantes Generales de la MASCHINEN FABRIK AUGSBUR.—NURNBERG,

J. F. BERNDES Co.

Lamparilla No. 20 Telf. A-3847 Apartado 500

1240F 1d-12

CERVEZA: ¡DEME MEDIA "TROPICAL"!

M.E.C.D. 2016

ACCIONES

WARREN BROTHERS

Ejecutamos órdenes.

Están registradas en el New York Stock Exchange.
Devengan un dividendo de $1.00 trimestral y pagaron en la última semana $1.00 extra que hace un total de $5.00 al año
La Compañía tiene 115,280 acciones y en los primeros 8 meses del año las entradas por cada acción fué de $5.51 comparado con $2.20 en igual período de tiempo en el año 1925, teniendo por tanto un aumento de 150 por ciento en sus entradas.
El Tribunal de Subastas de la Carretera Central recomendó a Warren Bros. para ejecutar la obra.

INVIERTA EN VALORES
PREGUNTE NUESTROS PRECIOS
COMPRAMOS Y VENDEMOS VALORES DE TODAS CLASES

E. Taboada. J. M. Capmany

(Miembros de la Bolsa de la Habana)

Banco del Canadá, Departamento 306. Teléfono A-4777

CONSULTAS AGRICOLAS

RESUELTAS POR LA ESTACION EXPERIMENTAL DE SANTIAGO DE LAS VEGAS

CONSULTA

El señor Vicente G. Pola, vecino de Bolondrón, nos consulta sobre el cultivo del maíz y la fabricación de harina.

CONTESTACION:

Qué clase de terreno es el más apropiado para la siembra del maíz. El maíz puede considerarse como una planta cosmopolita en lo que se refiere al terreno. Lo mismo se desarrolla vigorosamente en los aluviones de las orillas de los ríos, que en las altas mesetas de las tierra coloradas y negras, si estas tienen una buena capa vegetal, "fresca" y bien provista de cal, materias orgánicas y los demás elementos químicos necesarios al desenvolvimiento de la planta y a la formación de su grano; sin embargo se consideran como tierra clásica para el cultivo del maíz las tierras negras y coloradas, ricas en humus y en cal.

Qué labores necesita el terreno antes de efectuar la siembra. Dicen los americanos, que un buen hogar es condición indispensable para vivir bien. Las plantas no son menos exigentes que las personas en lo que se refiere a las condiciones de su hogar, es decir, del medio en que van a desarrollarse; demandan un suelo bien mullido y bien pulverizado y provisto de humedad, aire y de cuantos elementos se necesitan para su alimentación. Para lograr un suelo bien mullido y bien pulverizado el agricultor debe de dar cuantas labores sean necesarias. Téngase en cuenta que la tierra es el tanque en que se conserva y el agua para las necesidades del futuro campo y la cantidad de agua será tanto mayor cuanto más profundamente se haya labrado el campo y cuanto más pulverizado haya sido. Dése principio a las labores con la anticipación debida para que la tierra reciba mayor cantidad de lluvia y con planas o gradas, manténgase la capa superficial removida y pulverizada para que este agua no se pierda por evaporación.

Semilla necesaria y lugar donde pueda adquirirla: Dicen los dueños de hacienda, que los pencos no producen más que pencos. De padres malos salen muy pocos hijos buenos. Quien quiera lograr buenas cosechas ha de procurar buenas semillas. Es realmente bochornoso el rendimiento que producen nuestros campos de maíz, sobre todo si se compara con el que se obtiene en los Estados Unidos, la Argentina y otros países. Y no es porque la Argentina y los Estados Unidos tengan mejores tierras y clima para el cultivo del maíz. Su mayor éxito se debe a que preparan mejor sus tierras y seleccionan mejor sus semillas. El maíz elegido para semilla debe reunir varias condiciones que pueden resumirse en las siguientes: que la mazorca proceda de una mata de talla mediana, vigorosa, sana, que tenga sus mazorcas situadas próximamente al centro, en número de dos medinas y una bien desarrollada. La mazorca debe estar bien provista de paja en toda su extensión con un sobrante en el llamado pico de dos o tres pulgadas. Debe tener una longitud de 18 o más centímetros, de forma cilíndrica, con granos en forma de cuña, de hileras rectas en número de 12 ó 14, granos de color amarillento brillante, la base y la punta debe de estar completamente cubierta de granos con forma bien redondeadas. Deben proceder de cosechas recientes y deben de haberse conservado libre de insectos, en lugar seco y fuera de la influencia de todo agente que haya atentado contra la vida del germen de los granos. No podemos decirle dónde encontrará usted semilla seleccionada. Dicen que en Holguín y Gibara, agricultores cuidadosos se dedican a esta clase de trabajo y allí usted pudiera dirigirse pidiendo informes sobre el particular. Si usted ha de dedicarse a la explotación del cultivo del maíz, le recomendamos seleccione las semillas que ha de utilizar y si se decide a realizar esta operación puede escribirnos interesando detalles.

Qué implementos se necesitan para la cosecha del maíz: Los útiles y máquinas necesarias para el cultivo del maíz se pueden agrupar en la forma siguiente: Primero: máquinas y útiles para la preparación del terreno. Segundo: máquinas destinadas a la operación de siembra y distribución de abonos. Tercero: útiles destinados a la operación de aporque y limpieza de los campos. Cuarto: máquinas destinadas a la recolección y preparación del producto.

Máquinas y útiles para la preparación del terreno: El arado de disco y especialmente el del fabricante Decre reúne muy buenas condiciones para la primera labor de roturación. Para las siguientes, arado de vertedera largo o corta, según las condiciones del terreno. Los de Ebery de 9 a 12 pulgadas reúnen condiciones excelentes. Las gradas de discos lisos o dentados sirven para deshacer los terrones y los de Acmé para pulverizar la tierra. Si ha habido necesidad de dar las labores a muy cortos intervalos y las yerbas no han podido podrid totalmente, las gradas de púas o las de dientes flexibles son muy apropiadas para recoger las basuras y llevarlas a las cabeceras de los campos.

Máquinas de siembra y distribución de abono: Hay en nuestro mercado buenas sembradoras de maíz y sembradoras y fertilizadoras. Las del fabricante "Deere" han demostrado en la práctica que son las más eficientes. Las sembradoras y fertilizadoras pueden ser simples y dobles: llamándose simples las que son tiradas por un mulo, caballo o buey. Los dobles necesitan una pareja de los animales citados. Las sembradoras fertilizadoras llevan un doble depósito para el fertilizante.

Utiles de aporque y limpieza de los campos: La mecánica agrícola dispone de gran número de útiles para la limpieza de los campos de maíz. Cultivadores dobles y simples de variadas formas, unos para aporcar y recalzar las plantas y otros para la limpieza de los canrellones. Como en las sembradoras los simple tirados por un sool animal, los dobles por pareja. Tienen fama en la construcción de estos útiles las fábricas de Deere y Planet, Jr., que tienen su representación en la capital de nuestra república.

Máquinas de recolección y preparación del terreno: Aunque en los Estados Unidos se usan algunas máquinas para la recolección del maíz, no se han generalizado entre nosotros y aún la operación se realiza a mano. Después de recolectadas las mazorcas se dejan algún tiempo para que se sequen bien. Después se ponen bajo techo, se limpian, se clasifican y se conservan para la venta o para el consumo de la finca.

Para la conservación se usan dos procedimientos. El primero consiste en guardar el maíz en mazorcas y con su propia paja, para lo cual debe tenerse el cuidado de separar para el consumo inmediato las mazorcas de "paja floja". Las que estén perforadas por insecos y todas las que no tengan la punta perfectamente cubierta. Las que se han de conserva se guardan en un lugar seco y al abrigo desde luego, de las ratas y otros animales que puedan atacarlos.

Cuando el maíz se conserva en granos procede naturalmente la operación de despajado y desgranado. Hay máquinas despajadoras y desgranadoras, pero no están generalizadas tampoco en nuestro país. Las que aquí abundan son las desgranadoras de distintos tipos y fabricantes, unas movidas a manos y otras por motores mecánicos; estas últimas realizan un trabajo muy eficiente y algunas hasta clasifican los granos en grandes y pequeños, separando perfectamente el grano de la tusa.

Después de desgranado y clasificado el maíz, el grano que ha de conservar debe someterse durante algunos minutos a una temperatura de 75 a 100 grados centígrados en un aparato muy generalizado para este objeto en los Estados Unidos que se conoce en inglés con el nombre de "Dryer" o "secador". En este aparato no solamente pierde el grano una buena cantidad de su agua de constitución 3 a 4 por ciento, sino que, también se destruyen los huevecillos que más tarde habrían de devorar los granos de maíz inutilizándolos para el consumo, sin afectar en lo más mínimo sus condiciones alimenticias. Cuando no se utiliza este proyecto hay necesidad de someter el maíz que se pretende conservar a varias fumigaciones de bisulfuro de carbono con las precauciones que se expresan en la circular que se acompaña.

De todas las máquinas indicadas, usted puede lograr precios dirigiéndose a algunas de las casas importadoras que se relacionan en la adjunta nota.

Mes más adecuado para la siembra del maíz: La siembra del llamado maíz de agua, se realiza en los meses de abril o mayo, es decir, en primavera, cuando el terreno tenga buena dosis de humedad y haya la convicción de que las lluvias continuarán por estar ya generalizadas. Esto varía en las distintas comarcas de la República y sobre todo en las zonas del litoral Norte y Sur. El buen sentido práctico del agricultor indicará a éste la fecha más oportuna para realizar sus siembras, para que sus campos no carezcan en los momentos más críticos de la lluvia necesaria.

Cuándo debe efectuarse la recolección del maíz: El maíz no debe recolectarse sino después de que la mata está completamente seca. Sin embargo, si en el momento de la recolección se repiten las lluvias no debe dejarse permanecer en el campo este caso sería preferible recogerlo cuando esté "sarazo", como dicen los campesinos, es decir, cuando esté la mata de un color amarillento parduzco. Aquí también en el sentido práctico del agricultor le indicará el momento más oportuno para realizar dicha operación.

Qué cantidad de maíz se necesiia para sembrar una caballería: La cantidad de granos de maíz escogidos que se necesitan para sembrar una caballería de tierra es de 120 a 125 kilos.

Costo de siembra de una caballería: El costo de siembra de una caballería incluyendo adquisición de semillas y fertilizantes es aproximadamente de $1.100.00.

Qué cantidad de maíz dará de rendimiento una caballería: Produce una caballería de maíz aproximadamente de 325 a 350 fanegas de 10 arrobas cada una.

Para la transformación del maíz en harina, puede dirigirse a la casa The S. Howes Company Inc., Silver Greek, New York, que le dará toda clase de informaciones sobre maquinarias.

Es cuanto se puede informar a usted con respecto a los particulares que interesa.

COMPRO

Obligaciones Crédito Urbano Series A y B
Bonos del Vedado Tennis Club
Bonos Planta Eléctrica de Marianao
Acciones Preferidas del Teléfono

VENDO

$10.000 Bonos República de Cuba 5-1 2%
135 Acciones Preferentes 5% Havana Electric Utilities
110 " Ferrocarriles Unidos
50 Acciones Havana Electric Ry. Preferidas
50 " Havana Electric Ry. Comunes
100 " F. C. Consolidados de Cuba Preferidas
25 " Havana Electric Utilities Preferidas 6%

ANTES DE COMPRAR O VENDER ACCIONES O BONOS PIDAME TIPO Y AHORRARA DINERO

Julio B. Forcade

(Especialista en Bonos)
Oficinas: Bank of Nova Scotia 222-223
Teléfono: A-4983

CAMPAÑA EN FAVOR DEL TURISMO

El Comité de Turismo de la Asociación de Comerciantes de la Habana está distribuyendo en los Estados Unidos la Guía que, con el título **Cuba, Where the romance of spain joins the lure of the tropics,** ha editado la corporación mencionada; cuya publicación ha merecido frases laudatorias del Honorable Sr. Presidente de la República y de los señores Secretarios del Despacho, así como de otras distinguidas personalidades.

Como complemento de esta labor de propaganda, la Asociación de Comerciantes de la Habana cooperó con éxito a las gestiones que se venían haciendo para lograr que se celebre en la Habana la próxima convención anual de The American Association of Passenger Traffic Officers y ahora se dispone a actuar con el mismo entusiasmo para que también tenga efecto en esta ciudad la convención que en 1928 debe celebrar la Asociación Americana de Superintendentes de Ferrocarriles (American Association of Railroad Superintendents), que cuenta con mil ochocientos veinte miembros.

La convención de 1927, de la Asociación mencionada, se celebrará en San Francisco de California, del veintiuno al veinticuatro de junio.

El señor L. A. Pérez, Superintendente General de Trasportes de los Ferrocarriles Consolidados de Cuba, pertenece a dicha Asociación y a su iniciativa se deberá la acción que se propone realizar la Asociación de Comerciantes de la Habana para que la Capital de la República sea el lugar elegido para un acto que tan eficazmente contribuirá al fomento del turismo.

La Asociación de Comerciantes de la Habana mantiene excelentes relaciones con las organizaciones americanas y esta cordialidad o conocimiento ha de continuar proporcionando oportunidades para propender a la celebración de Convenciones en Cuba.

MERCADO LOCAL DE VALORES

Se anunció ayer en la Bolsa de la Habana, que la Compañía Eléctrica Utilitic, comenzará a pagar sus dividendos trimestralmente, a contar de febrero 15 del año próximo, en lugar de pagarlo semestralmente como lo venía haciendo hasta el presente.

El expresado día 15 de febrero, pagará el 1|2 por ciento a las acciones preferidas y el 1 1|4 por ciento a lasaccio nes preferentes.

En la Secretaría de la Bolsa se recibió ayer una comunicación de la Compañía Ferrocarriles Unidos de la Habana y Almacenes de Regla Limitada, anunciando que en la semana que terminó el día 18 de este mes había recaudado la cantidad de $270,145-72.

Durante el día, el mercado actuó quieto siendo muy reducido el número de operaciones efectuadas.

El lúnes próximo se cotizarán exdividendos del 1 1|2 por ciento las acciones de la Compañía Internacional de Teléfonos.

Sin cambio de importancia cerró ayer el mercado.

INFORMACION GANADERA

La venta en pie.—El mercado cotiza los siguientes precios:
Vacuno de 6 a 7 centavos.
Cerda de 9 a 11 centavos el del país.
Lanar de 8 a 9 centavos.
Matadero de Luyanó.—Las reses beneficiadas en este Matadero se cotizan a los siguientes precios:
Vacuno de 24 a 26 centavos.
Cerda de 40 a 50 centavos.
Lanar de 40 a 50 centavos.
Reses sacrificadas en este Matadero.—Vacuno 140; Cerda 80; Lanar 0.
Matadero Industrial.—Las reses beneficiadas en este Matadero se cotizan a los siguientes precios:
Vacuno de 24 a 26 centavos.
Cerda de 40 a 50 centavos.
Lanar de 40 a 50 centavos.
Reses sacrificadas en este Matadero: Vacuno 291; Cerda 141; Lanar 5.
Entrada de ganado: No hubo.
Diciembre 25 de 1926.
Primera plana

ZAFRA DE CUBA 1925-26

SEMANA TERMINADA EL 11 DE DICIEMBRE DE 1926:

Seis puertos.—Centrales moliendo: 0; Entradas: 4,339; Exportación: 17,509; Existencias: 91,741.

Otros puertos.—Centrales moliendo: 0; Entradas: 6,041; Exportación: 37,995; Existencias: 88,686.

TOTALES: Centrales moliendo: 0; Entradas: 10,380; Exportación: 55,504 Existencias: 180,427.

TOTALES HASTA LA FECHA COMPARADO CON LOS AÑOS DE 1924 - 1925:

Diciembre 11 de 1926.—Centrales moliendo: 0; Entradas: 4.710,960; Exportación: 4.478,769; Existencias: 180,427.

Diciembre 12 de 1925.—Centrales moliendo: 0; Entradas: 5.042,919; Exportación: 4.770,075; Existencias: 189,888.

7ema„E7Mer9D:ñá thar th ar ar ta

EXPORTACION DE LA SEMANA

Norte de Hatteras.	47,567
New Orleans.	2,428
Savannah.	3,871
Puntos Interiores E. U.. .	638
	55,504

H. A. HIMELY.

RECAUDACION DE LOS FERROCARRILES UNIDOS Y DE LA HAVANA CENTRAL

Habana, 24 de diciembre de 1926.
Señor Director del DIARIO DE LA MARINA.
Presente.

Señor:
A continuación tengo el gusto de facilitarle los detalles de los productos brutos estimados en nuestra recaudación durante la semana pasada, correspondientes a esta Empresa y a la Havana Central Railroad Company.

Ferrocarriles Unidos de la Habana

Semana terminada el 18 de diciembre del1926.$	270.145.72
En igual período del año 1925	304.576.12
Diferencia de menos este año . . . . . $	34.430.40
Total desde el primero de julio	$5.657.883.84
En igual período del año 1925 . . $. . . .	6.946.366.67
Diferencia de menos este año	$1.288.482.83

Havana Central Railroad Company

Semana terminada el 18 de diciembre de 1926.$	56.686.13
En igual período del año 1925	64.352.16
Diferencia de menos este año . . . . . $	7.666.03
Total desde el primero de julio	$1.236.920.34
En igual período del año 1925	1.449.346.92
Diferencia de menos este año . . . . . $	212.426.58

D. M. MAC RAE,
Administrador General.

LO MAS FRESCO DEL MERCADO.

FABRICA NACIONAL DE CORREAS DE TRANSMISION

Betancourt y De la Nuez

FALGUERAS 31½
CERRO-HABANA
TELEFONO-A-9923-

CORREAS DE CUERO IMPERMEABLES.
EMPAQUETADURAS Y
DEMAS ESPECIALIDADES DE CUERO

SIEMPRE ESTAMOS DISPUESTOS A dar el mejor y más rápido servicio. Nuestro Telf. A-9923 atenderá sus órdenes a cualquier hora.

COMPRE EN CUBA PROTEJA SU COMERCIO E INDUSTRIAS

INTERESANTE A LOS COMERCIANTES

Al comenzar sus nuevas operaciones, tenemos el gusto de ofrecerle nuestro gran surtido de

LIBROS DE CONTABILIDAD

Los tenemos de todos los precios y tamaños, en toda clase de rayados y para todos los sistemas de contabilidad. Además nuestros precios no admiten competencia.

TENEMOS TAMBIEN LIBROS DEL 1 0|0

OTRAS NOVEDADES

REBORA (JUAN CARLOS).—LA FAMILIA. Boceto sociológico y Jurídico. Estudio detallado de la familia, según lo legislado hasta la fecha.
Madrid 1926. 1 tomo en 4o. mayor encuadernado en pasta española. $7.50
CATHREIN (VICTOR). EL DERECHO NATURAL Y EL POSITIVO. Contribución al estudio de la Filosofía del Derecho.
Madrid 1926. 1 tomo en 4o. encuadernado en pasta española. . $2.50
TARRAGATO (EUGENIO).—LOS SISTEMAS ECONOMICOS MATRIMONIALES. Estudio histórico y de Derecho comparado, que contribuye al establecimiento de las nuevas doctrinas del Derecho de Familia.
Madrid 1926. 1 tomo en 4o. encuadernado en pasta. $2.25
SOTO (FRAY DOMINGO).—TRATADO DE LA JUSTICIA Y EL DERECHO. Examen de la cuestión desde el punto de vista de la filosofía y de los preceptos morales vertidos por los grandes reformadores. TOMO II. 1 tomo en 8o. encuadernado en valenciana. $2.50
Tenemos también el tomo I, que vale el mismo precio.
VILLA URRUTIA (MARQUES DE). —Tenemos existencia de todas sus obras, cuyos títulos son como sigue:
TALLEYRAND. 1 tomo en 4o. encuadernado en pasta española. . $3.25
CORTESANAS ITALIANAS DEL RENACIMIENTO. 1 tomo en pasta. $2.25
LAS MUJERES DE FERNANDO VII. 1 tomo en pasta. $2.25
LA EMBAJADA DEL CONDE DE GONDOMAR. 1 tomo pasta. . . . $2.50
LA EMBAJADA DEL MARQUES DE COGOLLUDO A ROMA EN 1687. 1 tomo en pasta. $2.00
RELACIONES DE ESPAÑA Y AUSTRIA DURANTE EL REINADO DE LA EMPERATRIZ DOÑA MARGARITA INFANTA DE ESPAÑA. 1 tomo pasta. $2.00
OCIOS DIPLOMATICOS. 1 tomo en pasta. $2.00
FERNANDO VII REY CONSTITUCIONAL. 1 tomo pasta. $3.25
LUCRECIA BORJA. Estudio histórico. 1 tomo pasta. $3.25
LA REINA DE ETRURIA Da. MARIA DE BORBON. 1 tomo pasta. $2.50
CORTESANAS ITALIANAS DEL RENACIMIENTO. 1 tomo pasta. $2.25
PALIQUE DIPLOMATICO. RECURSOS DE UN EMBAJADOR. 1 tomo pasta. $2.40
GINER DE LOS RIOS (FRANCISCO).—ESTUDIOS SOBRE ARTES INDUSTRIALES Y CARTAS LITERARIAS. (Tomo XV de sus obras completas). 1 tomo en 8o. a la rústica. $1.20
COLORADO PACHECO (ANDRES). —CONTABILIZACION DE NEGOCIOS CONVENIDOS. Desarrollo práctico de las operaciones en Participación, en Comisión y Cuentas corrientes con interés. Madrid. 1 tomo en 4o. a la rústica. $0.70
WILHELM (RICARDO).—KUNGTSE (CONFUCIO).—Juicio crítico de su filosofía, de sus obras, y de la influencia en las masas de su pueblo. Madrid. 1 tomo en 4o. a la rústica. $1.00
MARDEN (ORISON SWET).—DESEO INSISTENTE. Obra en que se define la naturaleza psicológica del deseo y sus modalidades. Barcelona. 1 tomo en 8o. encuadernado en tela. $1.50

LIBRERIA "CERVANTES"
Avenida de Italia 62. Apartado 1115.
Teléfono A-4958. Habana.

MERCADO LOCAL DE AZUCAR

Inactivo permaneció ayer el mercado local de azúcares, no habiéndose anunciado venta alguna durante el día.

Se exportaron ayer por el puerto de Sagua 38.634 sacos de azúcar con destino a Savannah.

Durante la semana se exportaron por los distintos puertos de la República 170.110 sacos de azúcar de los cuales 11.650 lo fueron para el Canadá.

En Nueva York, el mercado de azúcar abrió quieto con compradores a 3 1|4 centavos libra, costo y flete, y probables vendedores a 3 5|16 centavos libra costo y flete.

Se anunció una venta de 13.000 sacos de Cuba a 3.33 centavos libra, costo y flete a un refinador del Golfo.

El mercado de Londres estuvo firme, anunciándose ventas del Perú ascendentes a 1.000 toneladas a flote a 3.17 centavos libra, libre a bordo, y un cargamento de Santo Domingo, embarque de enero a 3.19 centavos, libra, libre a bordo.

En la Bolsa de Futuros de New York, se vendieron durante la semana, 159.389 toneladas de azúcar.

INFORME SOBRE LAS IMPORTACIONES EN PANAMA

En la Secretaría de Estado se recibió ayer un informe del ministro de Cuba en Panamá, señor Carlos A. Vasseur, sobre las importaciones de aquella república durante el mes de octubre.

El informe es el siguiente:

"Las importaciones a la República en el mes de octubre pasado arrojaron un monte en balboas de 1.381.664.43, de los cuales correspondieron los tres primeros puestos a Estados Unidos con B.864.453.61, Inglaterra con B.132.804.48 y China con B.126.977.49. La Argentina es el país de donde fué menor la importación, pues llegó sólo a un balboa. Las exportaciones ascendieron a B.279.840.01; lo que indica que fueron excedidas por las importaciones en 1.101.824.42. Los tres países que recibieron mayor exportación nuestra fueron Estados Unidos, por B.269.572.18, Bélgica con B.3.2000 e Inglaterra con B.2.361.83. Francia fué el último con trescientos balboas.

Los datos anteriores los hemos destacado del informe dado a la prensa por el subdirector general de Estadística, licenciado Julián Valdés, que reproducimos en seguida:

Valor de la importación a la República de Panamá, durante el mes de octubre de 1926, por países de procedencia:

	Balboas:
Inglaterra	132.904.48
E. U. de América . .	864.453.61
China	126.797.49
Alemania	73.426.95
Francia.	35.013.15
Zona del Canal	30.496.33
Italia	18.153.92
España	14.351.90
Colombia	12.636.10
Holanda	9.726.69
Japón	9.162.40
Suecia	8.219.67
Perú.	7.652.00
Chile	6.637.07
Noruega	6.272.68
Bélgica	6.244.43
Ecuador	4.448.57
CUBA	4.075.00
Jamaica	3.919.04
Suiza	3.042.00
Curazao	624.80
Costa Rica	369.23
Ceylán	378.57
Austria	370.73
Checoeslovaquia	167.16
Martinica	8.33
Venezuela	7.00
Nicaragua	4.00
Argentina	1.00
TOTAL	$1.381.664.43

Valor de la exportación de la República de Panamá, durante el mes de octubre de 1926, por países de destinos:

	Balboas:
E. U. de América. . . .	269.572.12
Bélgica	3.200.00
Inglaterra.	2.361.03
Japón.	1.611.00
Alemania	1.470.00
Dinamarca	1.325.00
Francia	300.00
TOTAL	279.940.01

HUDSON 1927

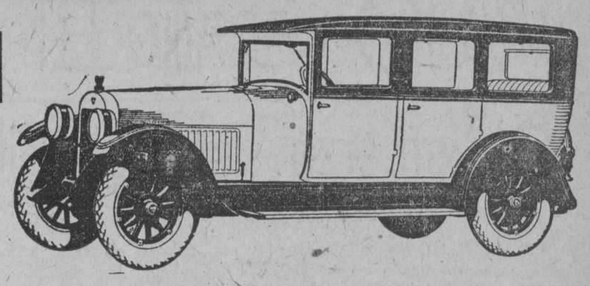

NO HAY COCHE COMPARABLE EN PRECIO Y CALIDAD

YA LLEGARON EL SEDAN CON VESTIDURA DE CUERO Y EL NUEVO PHAETON ESPECIAL CON VESTIDURA DE CUERO ESPAÑOL, FUELLE DE LONA GRIS, 4 FAROLES CONICOS NIQUELADOS Y PINTURA LACQUEL AZUL CHINO.

COACH, 5 pas. --- --- --- --- --- --- --- ---	$1,700
PHAETON, 7 pas., standard --- --- --- --- ---	1,850
PHAETON, 7 pas., especial --- --- --- --- ---	1,950
BROUGHAM, 5 pas. --- --- --- --- --- --- ---	2,100
SEDAN, 7 pas., standard --- --- --- --- --- ---	2,250
SEDAN, 7 pas., vestidura cuero --- --- --- --- ---	2,500

Precios en la Habana, con 4 ruedas de madera, 4 gomas y equipo standard.

LAS FAMILIAS NUMEROSAS YA NO NECESITAN RESIGNARSE A LA INCOMODIDAD DE UN 5 ASIENTOS, PUDIENDO OBTENER, CON LA CALIDAD Y ECONOMIA DE UN "HUDSON", EL COCHE DE 7 PASAJEROS ABIERTO O CERRADO DE MAS BAJO PRECIO EN EL MERCADO.

PAGO: 1|3 AL CONTADO, RESTO EN 12 MESES.

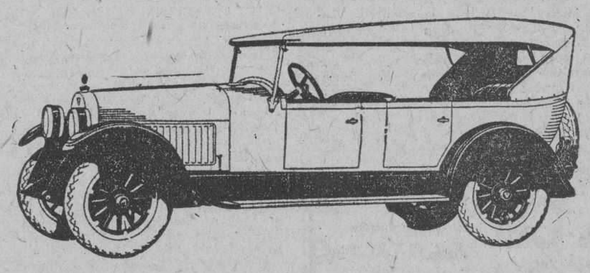

J. Ulloa y Cía.

P. MARTI 3, 5 Y 7

TELEFONO M-7951

AGENCIA DE ADUANA

EMBARCADORES
Despachos y envíos para el interior
SERIEDAD, RAPIDEZ, ECONOMIA
Julián del Barrio
Marta Abreu 4 (antes Amargura)
Teléfonos: M-6469—A-7546
Apartado 506, Habana
P 676 30 d 2 L

ESTOMAGO SANO
MAGNESIA SARRA
En todas las farmacias Precio $0.85

AL COMERCIO

COMPRE SUS

LIBROS DE CONTABILIDAD

EN

MOLINA Y Ca.

NACIONAL

FABRICANTES DE LIBROS COMERCIALES, IMPRESORES Y PAPELEROS

Juegos de LIBROS desde $1.00 hasta $9.00

MURALLA, 55 y 57. Teléfonos A-2334 y 7523.

EMPRESA NAVIERA DE CUBA, S. A.

SECRETARIA

Habiendo acordado el Consejo de Administración de esta Empresa, en sesión celebrada el día 22 del corriente mes de Diciembre, repartir el dividendo número treinta y seis (36) de uno y tres cuartos por ciento de su valor nominal a las acciones preferidas, correspondiente al último trimestre no pagado, se hace saber a los Señores Accionistas que podrán hacerlo efectivo a partir del día 15 del próximo mes de Enero, en las Oficinas de la Administración de la Empresa, San Pedro número 6, de 9 a 11 y de 2 a 4, todos los días hábiles.

Habana, Diciembre 23 de 1926.

LUIS OCTAVIO DIVIÑO.
Secretario.
12831 3 d 25.

ACIDURINA

Antirreumático, analgésico, antiséptico urinario y de las vías biliares y eliminador del ácido úrico

FORMULA:

Salicilato de Sosa (Natural)	0.75
Hexametilenamina	0.25
Benzoato de Litina	0.25

Jarabe de naranjas dulces cantidad suficiente para una cucharada.

Usamos el Salicilato de Sosa natural porque está obtenido con el Acido Salicílico de procedencia vegetal.

Soportable por el estómago y sin que cause los trastornos del Salicilato de Sosa corriente.

Esta medicación está indicada en el tratamiento de los reumatismos articular, agudo y crónico. En la diatesis úrica (Arenillas, gotas, etc., etc.) En las infecciones biliares, colecistitis y neuralgias (ciática, etc., etc.)

La Acidurina es un buen antiséptico de las vías urinarias, biliares y elimina el ácido úrico formando uratos solubles.

DOSIS: De 1 a 3 cucharadas diarias, salvo indicación facultativa.

DE VENTA EN TODAS LA BUENAS FARMACIAS DE LA ISLA

Gran Rebaja de Precios

Máquinas para panaderías y dulcerías.
Motores de gasolina.
Molinos de harina.
Molinos Eléctricos de café.
ANTES DE COMPRAR VEA PRECIOS

J. M. FERNANDEZ PACHECO

PEDRO PEREZ, NUM. 21, (LAMPARILLA).
TELEFONO A-6192. HABANA.

EN TABACOS Y CIGARROS Partagás y nada más

HABANA

GINEBRA AROMATICA DE WOLFE

LA UNICA LEGITIMA

Importadores Exclusivos
en la República

PRASSE & CO.

Teléfono A-1694 - Obrapía, 18 - Habana

M.E.C.D. 2016

SOCIEDADES ESPAÑOLAS

El Esfuerzo Español

Por ANGEL LAZARO

UNA PEQUEÑA HISTORIA

Será cosa de contar una pequeña historia, una historia prosaica y vulgar en cierto modo; pero no sin su punto de tristeza, no sin un fondo cordial de poesía. Escuchad. La historia es la siguiente:

Allá en un rincón norteño de España había un matrimonio pobre que tenía un hijo mozo. El mozo emigró a América; besos, lágrimas, promesas, y luego un barco enorme que se lo traga como un monstruo. Y allá se va con él danzando sobre las olas.

¿Qué queda en el muelle? Un obscuro montón de ancianos y mujeres. ¿Qué se ve a lo lejos mientras la noche cae sobre el tenebroso horizonte? Un poco de humo negro que acaba de confundirse con la negrura del mar cuando la noche cierra.

Ya llegó el mozo a La Habana. Todas las mañanas, al despertar, lo primero de qué se acuerda es de sus padres.

Allá en su aldea, durante una temporada que estuvo enamorado de una zagalita, le ocurría con ella lo mismo: despertaba, y lo primero que se le venía al pensamiento, era la muchacha.

¡Es curioso!—piensa el mozo al caer en la cuenta de esto, mientras se va vistiendo—. ¡Es curioso! ¿Qué harán ahora mis padres? ¿Qué hará la que fué mi novia?

No sabemos si el mozo se restriega un momento los ojos para ahuyentar el sueño o porque na sentido en ellos la mordedura dulce y caliente de una lágrima.

¡Bah! En el trabajo se confunden los pensamientos tristes. El mozo trabaja y trabaja, y su sudor se convierte todos los meses en un puñadito de plata que envía a sus padres para que se rediman de sus deudas. El porvenir no se presenta mal; cuando el mozo terminó de sacar adelante su pobre hogar lugareño, librándolo de la amenaza del embargo, empezará a ahorrar dinero. Luego, ¡quién sabe! hasta dueño del establecimiento donde trabaja puede llegar a ser. Igual les ocurrió a otros. No, no se presenta mal el porvenir. Pero un día...

Un día el mozo va a levantarse, como todas las mañanas, para comenzar sus tareas, se siente molido, extenuado; le duelen todos los huesos y su piel arde de fiebre. Una grave enfermedad le ha hecho su presa y en aquel despertar de aquel día aciago el recuerdo de sus padres se aferra más hondamente, más dolorosamente al alma, porque el alma se ha estremecido y acurrucado, llena de congoja y miedo; se ha hecho niña otra vez por obra del dolor. ¡Madre! ¡Madre! ¿Por qué no estás conmigo?—clama el desterrado, y rompe a llorar en un llanto fuerte, incontenido, igual que cuando era un chiquillo.

Entonces se produce el milagro. No creáis, no, que surge al lecho del doliente la madre lejana. Esos milagros no son de estos tiempos; de otro milagro se trata. Es una voz cariñosa que dice al mozo:

—Ven, ven a curar tu mal; yo te cobijo; nada se escatimará para ti; tendrás lo que tienen los más poderosos: los mejores médicos, las mejores medicinas, los más solícitos cuidados... Ven, hijo, ven. Yo soy tu Casa de Salud, tu Quinta, como me llaman familiarmente los que me conocen.

Y así es: el mozo español tiene en la Habana los doctores más eminentes del país y los sanatorios mejores, acaso, del mundo...

ASOCIACION DE DEPENDIENTES DEL COMERCIO DE LA HABANA

En la magnífica capital de Cuba hay tres poderosas Asociaciones de beneficencia, instrucción y recreo, las cuales son: El Centro Asturiano, el Centro Gallego y la Asociación de Dependientes del Comercio; las tres son similares entre sí. Las tres han sido fundadas por elementos españoles. Actualmente miles de cubanos de todas las clases sociales —desde el modestísimo empleado hasta el abogado famoso, y el periodista eminente, y el banquero— figuran en sus listas de socios, y contra lo que pudiera suponerse en aquellos países de Europa donde la democracia es poco más que una palabra muerta, a los sanatorios de tales instituciones acuden el rico y el humilde, el gran señor y el obrero, y a todos se les presta un trato por igual, celoso y esmerado.

Por dos duros mensuales—cantidad que viene a ser en España, en proporción con los sueldos, casi la mitad—el asociado disfruta de inapreciables ventajas. Todo el mundo tiene en Cuba su Centro—su Quinta, como se dice por antonomasia—; se le considera "artículo de primera necesidad, y así el individuo aparta el dinero para satisfacer su cuota de asociado del mismo modo que el del alquiler de la casa, por ejemplo.

Concretemos hoy nuestra información a la Asociación de Dependientes.

Un distinguido periodista cubano, socio de esta institución, nos decía hace pocos días:

"La Asociación de Dependientes del Comercio de la Habana y su Quinta de Salud, no son solamente un motivo de orgullo para los socios y para el pueblo de Cuba, sino que constituyen la admiración de todos los pueblos de Hispanoamérica y de la América del Norte. Cuantos europeos notables visitan nuestro país quedan sorprendidos por aquel prodigio de organización social, de esfuerzo colectivo, de cooperación fraternal.

"Fundada la Asociación en 1880 con 500 socios, hoy tiene cerca de cincuenta mil. Recientemente se ha inaugurado con fiesta sencilla, pero grandiosa, porque La Habana entera acudió a ella, la ampliación del Centro social, cinco pabellones en la Casa de Salud, formando así un total de veinte y dos, y la nueva capilla de la misma. De la calidad de tales construcciones dan idea los siguientes datos: el pabellón "José Estrada", para nerviosos y enfermos mentales, costó 300,000 pesos; el "Avelino González", para alta cirugía, 350,000; el "Ignacio Llambias", 55,000; el "Juan Aedo", 50,000; la urbanización, jardinería, embellecimiento, cercas y alumbrado ornamental, 140,000...

"Cuanto a recreo e instrucción —prosiguió nuestro informante—sepa usted que en el salón de baile del palacio social caben seis mil parejas; en la biblioteca pueden leer cómodamente unos doscientos lectores, y en el gimnasio, sala de armas, etcétera, pueden realizar ejercicios seiscientas personas."

—¿Quiénes están al frente de la Asociación en la actualidad?—interrogamos.

—Avelino González, don Enrique Rentería y don Lorenzo Mijares, presidente, vicepresidente y miembro directivo, quienes secundados por toda la Junta de la que forman parte, realizan por el bien colectivo una labor admirable. El secretario general lo es, desde hace muchos años, el notable escritor don Carlos Martí y Fernández, infatigable propagandista al servicio de nuestra Asociación. El vicesecretario lo es también desde bastante tiempo, con la aprobación general, don César García Toledo.

Ahora—añadió nuestro compañero —anote usted, si quiere, las cifras del presupuesto aprobado por la Junta general para el presente año económico:

Sección de Beneficencia, 568,465 pesos; Instrucción, 42,783; Biblioteca, 2,718; Recreo y Adorno, 8,322; Inmigración y las ochenta delegaciones del interior de la República, 102,150; Deportes, 14,995. Dólares todos.

Y como informes complementarios —concluyó el amable periodista—, no está de más decir que en esta Asociación, cuando los asociados lleguen a una edad avanzada en situación precaria, no solamente se les exime del pago de la cuota, sino que, llegado el caso, se les recoge en la Quinta... ¡Ah! No está permitida la política ni el vicio, y, desde luego, los hombres que dirigen la institución no perciben un céntimo para gajes ni dietas.

CERRANDO LOS OJOS

Abrumado de cifras y datos, cierro los ojos para ver bien el paisaje del recuerdo.

Los datos, las cifras, no se graban en el espíritu, aunque el lápiz tome de ellos buena nota.

Durante los años que viví en Cuba, jamás se me ocurrió averiguar tales cosas. Otras son las que el espíritu guarda para siempre.

Recordémoslas. Unas pocas palabras han tenido la mágica virtud de suscitar la evocación. Son aquellas que empiezan así: "Cuando los asociados llegan a una edad avanzada..."

Veo un jardín por donde discurren, en la tarde, unos ancianos pulcramente vestidos con pijamas de blanco lienzo. Aquél riega unos rosales, éste lee el periódico, el otro fuma despaciosamente su cigarro y contempla embelesado—otra vez infantiles sus ojos—los leves tirabuzones de humo, y el de más acá traza unos monigotes en la arena con la contonera del bastón, del inseparable bastón, al que aprieta, como si fuera la mano de un nieto, su mano trémula.

—Buenas tardes, amigo—decimos al anciano.

—Buenas tardes—responde el anciano dulcemente, como si nuestra visita fuese para él un regalo.

—¿Cómo va esa salud?

—Ya falta poco.

—¿Para qué falta poco, amigo?

—Para estar allí, en la capilla... Después, la tierra encima, y se acabó.

—¡Bah! Todavía tiene usted mucha vida.

—Nada, nada... ya falta poco—repite el anciano—. No deseo la muerte, ni le tengo miedo. La pena podría ser para los que se quedasen y yo...

—¿Y usted qué, amigo?

—No tengo familia. Vine a Cuba de niño. Trabajé, fuí rico, perdí mi fortuna, volví a recuperar una parte, la perdí otra vez... Mi familia de allá se fué acabando; yo no pude o no supe crearme otra... ¡Cosas de la vida! Y aquí estoy; bien, porque nada me falta; triste, porque es triste llegar a esta edad; sin un nieto, sin un hijo... Aquí estoy esperando... Ya falta poco.

Un enfermero apareció con un frasco, y una cucharilla en las manos.

—Don Manuel, la medicina—dijo.

Y se la fué dando al anciano a sorbitos, cuidadosamente.

Sobre esta desolación de aquella solitaria y pobre y enferma senectud, extendía su mano evangélica la fraternidad de los hombres.

LA GRANDIOSA VERBENA DEL OLIMPIA

Aliciente principal en la magnífica verbena del Olimpia, será sin duda alguna, el baile.

El gran salón quedará hermosamente instalado en el espléndido "floor" de basket de la prestigiosa sociedad.

En sitio ideal, al aire libre, posee una perspectiva maravillosa el regio local dedicado a rendir pleitesía a su majestad el baile.

Adornado con artística verja, e iluminado a la veneciana, será una de las principales atracciones del gran festival.

La famosa orquesta de Rivera llenará el programa.

Magnífico programa a satisfacción del gusto más exigente.

La jazz band del mago de la trompeta alcanzará las noches de la verbena uno de sus más sonados triunfos.

Dos orquestas y un "son" serán distribuídos por los barrios.

En el Cubano.

El Español.

El Norteamericano...

Organillos y guaracheros, claves y puntos criollos darán una nota de sensación bajo la clásica Casita Criolla, o en el ardiente patio andaluz.

La demanda de entradas adquiere proporciones enormes.

Tal el entusiasmo que esta gran fiesta invernal ha despertado.

Para el turismo, será una fiesta clásica española, en plena temperatura tropical.

El cronista conoce otros muchos detalles.

Todos interesantes, que los irán dando a conocer en próximas notas.

La gran verbena del Olimpia alcanza ya un triunfo resonante.

Culminará en un acontecimiento.

ANDRES PLANA LAGO

Con profunda pena nos enteramos del fallecimiento del que fué nuestro amigo, señor Andrés Plana Lago, ocurrido el día 29 del pasado noviembre en Mugardos, Galicia.

Fué en su vida muy estimado y desempeñó con diligencia plausible el cargo de secretario de los Hijos del Ayuntamiento de Golada, y secretario de correspondencia de la Sociedad Mugardesa.

A su hijo, Francisco Plana Rodríguez, le enviamos nuestro sentido pésame.

LAS UVAS DE LA DICHA EN EL CENTRO ANDALUZ

Con uvas legítimas del mismísimo Almería; sin "mosca prieta" ni "ná", con uvas dulcísimas de la misma Andalucía, que son las uvas más dulces de "toitico" el mundo y sus alrededores, esperarán el Año Nuevo en su coquetona casita del Paseo de Martí, los buenos chicos del Centro Andaluz.

Pero no va a ser con uvas solas, que a los andaluces les gustan las uvas "acompañás". Y en la grata compañía de una linda mujercita, bien envuelta en un mantón bien "floreao" y bien bonito, con una peineta bien alta y bien flamenca y la gracia de Dios en la cara, la alegría en el corazón y un manojo de flores como diadema gentil... cualquiera va y no se come las doce uvas de la dicha, al toque de las campanas que alegres anuncien el instante mismo que nos separe del viejo año de 1926 y nos acerque al novel 1927.

Agréguese a eso una magnífica orquesta que se arranque por el juncal pasodoble y que siga con el dulce danzón criollo, y que luego vuelva a repetir y siga repitiendo, y díganseme si eso de las uvas de la dicha no es un cuento tártaro, o algo así como un pretexto, engañifa "u martingala" que han "inventao pa despistar".

Porque "pa mí que nieva", digo que en este caso, y habida cuenta de sus susodichos "ingredientes" que quedan apuntados más arriba, lo de menos son las uvas para esperar la dicha ,no por nada, sino porque la dicha va anticipar el viaje y no se va a hacer esperar... ni con uvas.

Pero algo tenían que decir los chicos de la Comisión de Fiestas del Centro Andaluz para dar señales de vida después del obligado receso ciclónico, y aunque allí en la casa de los andaluces no hay que andar con mucha etiqueta con la Señora Dicha, que es persona de confianza en la casa porque allí vive y pernocta todos los días del año, no han querido ser menos que los demás, y la van a esperar... comiendo uvas, despidiendo el año viejo y saludando al nuevo jaleando un paso doble bien flamenco y marcándose un danzón con todas las de la ley.

Como siempre, los adaluces harán derroche de su buen gusto artístico adornando el elegante salón del Paseo de Martí, que lucirá sus más ricas galas; habrá pitos en abundancia, para pitar hasta aturdir a la vecina farola del Morro, "pa" que se entere de que ya se fué el año del ciclón, y que ahora viene el año dulce, el del azúcar por las nubes y la carretera desde San Antonio a Maisí, pasando por Isla de Pinos.

Conque ya lo saben: a bailar y comer uvas de la dicha en el Centro Andaluz al toque de las campanadas que marquen el fi ndel viejo año de desgracias de 1926, que Dios tenga en su santa gloria.

LA GRAN MATINEE DE 1927 SE CELEBRARA EN PROPIETARIOS DE MEDINA

Será una gran fiesta.

Por todos sus detalles y por lo muy atrayente que resulta.

Parecen ser las más interesadas las damitas que acostumbran a frecuentar los actos que se celebran en los Propietarios de Medina.

Como todos los años, esta Asociación celebra un concurso de simpatías para elegir a la reina de sus grandiosas fiestas.

Para ello basta asistir a esta grandiosa Matinée 1927, que se celebrará el domingo 2 de enero a las dos de la tarde.

En los carnets delbaile que se les dan a los jóvenes, adjunto contienen un voto que se colocará en una urna que habrá en la etrada el día del baile para lo cual se celebrará un solo escrutinio, y en ella será elegida la Señorita Medina, obsequiándola con una hermosa copa de plata en que será grabado su nombre; además las cuatro señoritas que le sigan en el orden de la votación serán las damas de honor, que tendrán apreciado obsequio.

Armando Cartaya, en combinación con un conocido sexteto que pronto daremos a conocer, amenizará un programa monstruo de veinte y seis piezas, tocando los mejores fox, sones, charlestones y danzones; también estrenará un fox titulado "Oh, Miss Medina".

Las entradas se han puesto al precio de un peso y podrán adquirirse por medio de los vocales de esta Sección o por las damitas.

La sseñoritas podrán solicitar sus invitaciones por los teléfonos F-2145 y U-2069.

Un éxito más podrán obtener los diligentes organizadores que ya tienen demostrado que en organizar fiestas no hay quien se los lleve. Ellos son Panchito Viera Domingo, Fernández, Antonio Bouza y Mario Díaz, vocales de la Sección de Orden y Recreo de Medina.

Homenaje al Ilustrísimo Señor Camilo Fernández Vázquez

La Junta Directiva de la sociedad Chantada, Carballedo y sus Comarcas, que con tanto acierto preside el señor Manuel Vázquez, interpretando el sentir de sus asociados se reunió en sesión extraordinaria y acordó organizar un grandioso homenaje a su antiguo coasociado Ilmo. señor Camilo Fernández Vázquez, padre del senador de la República señor Fernández Hermo, con motivo de haberle sido otorgado por el Gobierno español la Cruz de Comendador de la Orden de Isabel la Católica.

El próximo domingo, la Junta Directiva en pleno visitará a don Camilo en su domicilio para felicitarle personalmente en nombre de todos los asociados y proponerle la aceptación del homenaje que se le ha de tributar y que, seguramente, ha de consistir en un banquete en el cual se le haga entrega de las insignias de la Orden por el señor Embajador de España.

Como este acto cuenta con multitud de simpatizadores y serán muchos los que a él se adhieran, seguiremos informando a nuestros lectores del desarrollo que vaya tomando.

UNION GALLEGA

A medida que se aproxima el día de las elecciones va apareciendo más clara la inmensa victoria de este partido.

La masa social se pronuncia unánimemente en su favor y no pasa un día sin que el número de sus afiliados aumente considerablemente. Ello es un hermoso presagio para el día 2 de enero.

Hace un par de días constituyó el Comité de la Víbora, en el Salón Cinema, que resultó un acto brillantísimo, pues habiéndose ocupado totalmente las sillas y gradas del local, la gente se agrupaba en los pasillos y en el esenario.

Hicieron uso de la palabra los señores Campos, Rodríguez Quintela, Díz Lois, Juan R. Alvarez, el vicepresidente del Comité, señor Celeiro, y el señor Bargueiras, quienes fueron delirantemente aplaudidos por la numerosa concurrencia.

Este Comité quedó constituido en la siguiente forma:

Presidente, Ricardo Domínguez; vicepresidente, José Celeiro; segundo vicepresidente, Santiago Ramos; secretario, José A. Bouso; vicesecretario, Manuel García; tesorero, Ramiro Taboada; vicetesorero, Dositeo Otero; director político, Pedro Ron Sánchez.

Vocales: R. Suárez; Manuel Sobrado; Manuel González; Celestino Rodríguez; José Gómez; Julio García; Antonio García; Julio González; Isabelino Sánchez; Ramón Fernández; Manuel Taboada; Restituto López; José Fernández; José Pais; Antonio Gómez; José Méndez Arias; Domingo San Martín; José San Martín; Manuel San Martín; Ramón Pérez; Jesús Lamazares; Manuel Méndez; Agustín Val; Valentín Doval; José Val; Amadeo López; Maximino Lozano; Manuel Edrosa; Pedro Díaz Fernández; José Díaz Fernández; Jesús Bello; Luis Rodríguez; Manuel Cayetano; Angel Revoredo; Andrés García; Antonio García; José García; José Doval; Brindes García; Manuel Legaste; Avelino Viñas; José Bargueiras; José Fernández; Antonio Alvite; Manuel García; José García; Ramón García; José A. García; Ramón González; Daniel Méndez; David Méndez; Constante Méndez; Luis Díaz; José Díaz; Francisco Cerdiño; Obdulio Vázquez; Luis Lopez; José Iglesias; Luis Iravedra; Manuel Iravedra; Jesús Carballeira; Salvador Mostache; Secundino Otero; Pascual Rodríguez; Manuel Bahamonde Ramón; Domingo Ron; Victorino Otero; Ramón Pérez Vázquez; Isabelino Sánchez; Antonio Rodríguez; José Carrioso Paz; Gerardo López; Bautista Diéguez y Villamez; Antonio Lalin López; José Antelo Cancela; Manuel Antelo Cancela; Manuel Oromas Fernández; José Castelo; Rogelio Franco Pensado; José María Pensado; Constantino Dopazo Sanin; Joaquín Campo Lace; Benito Yáñez; Pedro Pérez; Saturnino Díaz; Francisco León; Rogelio Docampo; Francisco Sortes; Alfredo Martínez; Edelmiro Martínez; Francisco Alonso; Marcelino Rodríguez; Rogelio Alvarez; Emilio Rúa; Manuel Andrada; Joaquín García; José Soliño; Serafín Domínguez; Ramón Fernández; Jesús Fernández Pérez; Ramón Vázquez Asoral; José Fernández; Julio María González Pontón; José González Pontón; Manuel González Pontón; José González Castro; Antonio García Porto; Francisco Alonso; Marcelino Rodríguez; Alfredo Martínez; Edelmiro Martínez; Rogelio Alvarez; Modesto Quinta; José Cabaleiro Franco; José María Noceda; Nicasio Bouza; Patricio Díaz; Jesús Moreiras; Amadeo Moreiras; Modesto Moreiras; Jesús Bouza; Benigno Bouza; Faustino Timiraos; Vicente Bouza; José María Bouza; Antonio Carballeira; José Artabe; Antonio Rodríguez; Obantino Rodríguez; José Rodríguez; Jesús Besteiro; Ricardo Vilas; José González; Alejandro Díaz; Joaquín Jorge; Severino Iglesias; José Gómez; Jesús Gómez; Antonio Iglesias; Edelmiro Rodríguez; Camilo Villar; José Paredes; Valentín Diéguez; Manuel Pérez; Benedicto Pacín; Manuel Fernández; José Méndez; Manuel González; Manuel García; J. Miragaya; F. Miragaya; Antonio Maseda Rodríguez; Segundo Leitón Piñeira; Manuel Otero Rego; José Fernández; Jesús Vietto; Joaquín Formoso.

HOY SE CELEBRARA LA MATINEE VALENCIANA EN MEDINA

Una de las fiestas bailables que cuenta con más adeptos es, sin duda alguna, la que se verificará en honor de los simpáticos jóvenes Martín Arango e Isidro Cuevas, el domingo 26 en los poéticos salones de Propietarios de Medina, lugar ideal para esta clase de diversiones.

La matinée valenciana está rodeada de múltiples alicientes, regalos para las damas, damitas y caballeros y varias sorpresas más.

Además amenizarán los bailables los notables conjuntos musicales Jazz Band Rivera y Sexteto Boloña, lo cual quiere decir competencia en la materia, quedando así complacidos los amantes de la música yankee, del típico danzón y del melodioso son oriental.

SOCIEDAD ASTURIANA DE BENEFICENCIA

La benéfica institución asturiana, la decana institución que socorre al necesitado y proporciona pasajes a indigentes, celebró hace días su sesión ordinaria de Directiva. Presidió esta reunión el señor don Jenaro Acevedo Solares, el que tenía a su derecha al primero y segundo vices, señores Francisco Toyos y Teremty y Segundo Pérez Sierra, además del tesorero, don Laureano Alvarez Fernández. A su izquierda se encontraba el secretario, don Constantino Carneado González.

Interesante por demás resultó esta reunión de la Sociedad Asturiana de Beneficencia, adoptándose en ella acuerdos de verdadero interés social.

La Sección de Hacienda que preside el señor don Pedro González Méndez elevó su informe mensual y a su recomendación se tomaron acuerdos relacionados con las propiedades de la Sociedad.

La Sección de Socorros que preside el señor don Segundo Pérez Sierra, dió cuenta de haber facilitado en el pasado mes de noviembre por concepto de socorros, un mil ciento treinta y seis pesos, concediendo a la vez pasajes a España hasta un total de seiscientos veinte pesos.

Por medio de la Sección de Arbitrios y Propaganda, que preside don Mariano Cano Nogales, tuvo a la vez conocimiento la Junta Directiva del número de inscripciones que desde hace meses viene esta institución recibiendo con motivo de la terminación del Panteón social.

No solamente proporcionó esta institución benéfica en el presente mes socorro a sus solicitantes. Lo hizo también con los ancianitos asilados en Carbajal, Santovenia y La Misericordia. Todos los años por la festividad de Pascuas, los ancianitos recluídos en estos asilos, recurren a la Beneficencia Asturiana en solicitud de socorro que les permita pasar las Navidades con felicidad. La Beneficencia Asturiana designa entonces comisión y uno por uno hace llegar por medio de ella a sus ancianitos, su auxilio.

Otra de las resoluciones enaltecedoras que adoptó esta Sociedad de Beneficencia en esta reunión, fué la de contribuir con seiscientos pesos moneda oficial para la construcción de un sanatorio en Asturias, destinado principalmente a tuberculosos.

UNION GALLEGA

EN MARCHA TRIUNFAL

Como cruzados de una santa causa
de barrio en barrio van los hombres (grandes.
No hay en sus luchas la más leve (pausa,
y son sus tercios como los de Flan- (des.
Tercios gloriosos que en el dos de (enero
la cumbre escalarán de la victoria;
sus entusiasmos son el noble acero
que a la colonia cubrirá de gloria.
Ya nadie puede detener su impulso,
pues luchan con bravura de leones.
Jahás a estos valientes tembló el (pulso,
y saben conquistar los corazones.
Se alistan en sus filas, totalmente,
los nobles hijos que a Galicia aman.
Y en medio de la lucha más valiente
todos a una a "Unión Gallega" acla- (man.
Y el gran Centro Gallego, fértil (campo
que cada socio con dos pesos riega,
tendrá un camino luminoso y franco,
que es el que le abrirá "Unión Ga- (llega".

CASINO ESPAÑOL

Siguiendo la tradicional costumbre, el viernes 31 de los corrientes, a las nueve de la noche, tendrá efecto en los salones de la misma el baile de despedida del año que fenece y saludo del nuevo, exclusivamente para los señores socios y sus familias.

JUVENTUD ASTURIANA

AVISO

De orden del Sr. Presidente de esta Juventud Asturiana, se cita a los señores asociados para la Junta General Extraordinaria que se celebrará el próximo lunes, día 27, a las 8 y media p. m. en el local social para tratar de asuntos relacionados con la adquisición de un campo de sport.

El quorum para esta Junta asciende a 75 asociados.

Debido a la gran importancia del asunto a tratar se suplica encarecidamente la más puntual asistencia.

Anibal Rodríguez,
Secretario.

CENTRO VALENCIANO

La junta general ordinaria se celebrará en el local social, Zulueta, número 46, altos ,el día 26 del corriente.

Hora: tres y media de la tarde.

PINO-MARITIMO
SAVIA
BALSÁMICO-PULMONAR
ANTISÉPTICO RESPIRATORIO
SARRÁ LEGÍTIMO 85 CTS. BUENAS FARMACIAS.

LA CANDIDATURA OFICIAL DE "HIJAS DE GALICIA"

El día 26 del corriente y en los salones de la Juventud Asturiana, Paseo de Martí número 125, se celebrarán las elecciones de esta importante entidad gallega. Vamos a dar una relación de los miembros que integran la candidatura oficial de relevantes mérito stodos ellos y muy conocidos de la Colonia Gallega de la Habana.

Vice-presidente primero. Señor Antonio Requejo, asociado número 82. Inscripto en enero de 1924. Ha desempeñado casi todo este año el cargo para que ahora es propuesto que lleva consigo la Presidencia de la Sección de Sanidad; su gestión ha sido unánimemente aplaudida; a ¡l y al Vocal señor Meis, se debe la reorganización de los servicios del Sanatorio "Concepción Arenal". Es una de las personas más estimadas de la Sociedad Hijas de Galicia, a la que verdaderamente ha dedicado todos sus esfuerzos y a quien dicha Sociedad debe gran parte de sus éxitos.

Vice-presidente tercero. Señor Jesús Cendán. Es el asociado número 210. Inscripto en enero de 1925. Ha sido Presidente de la Sección de Sanidad del Centro Gallego de la Habana; su labor ha sido eficasísima y más en los difíciles momentos en que hubo de hacerse cargo de dicha Presidencia. Goza de gran prestigio en la Colonia Gallega.

Vice-tesorero. Señor Daniel Cabarcos. Asociado número 140. Inscripto en octubre de 1924. Ha sido Presidente de la Sección de Inmigración del Centro Gallego de la Habana y ha desempeñado otros importantes cargos, dentro de dicha institución, siendo reconocida su actividad y su entusiasmo.

Vice-secretario. Señor Manuel Campos. Asociado número 389. Inscripto en octubre de 1925. Fué Secretario de la Sección de Sanidad del Centro Gallego y miembro de su Sección de Cultura. Es persona de capacidad indiscutible, altamente culta y activa. Destaca en diversas asociaciones por su probidad, su inteligencia y su eficaz labor.

Vocal. Señor José Bargueiras. Asociado número 225. Inscripto en febrero de 1925. Presidente de la Asamblea de Apoderados del Centro Gallego de la Habana. Renunciamos a todo comentario por ser una de las personas de más relieve en los círculos españoles de Cuba.

Vocal. Señor Luis Cotarelo. Asociado 287. Inscripto en mayo de 1925. Fué Interventor del Centro Gallego de la Habana. Su gestión como tal se recuerda con aplauso en dicha Sociedad; es una de las más recias, fuertes y jóvenes personalidades de la Colonia Gallega.

Vocal. Señor Sabino Cela. Asociado número 486, inscripto en enero de 1926. De la Sección de Propaganda de Hijas de Galicia. Va a la Directiva por opinión unánime de la misma.

Vocal. Señor. Francisco Gerardo Rodríguez. Asociado número 382. Lo mismo que el anterior.

Vocal. Señor José González Baleato. Asociado número 154. Inscripto en octubre de 1924. Alma joven en cuerpo viejo. Uno de los gallegos más distinguidos, como luchador, entusiasta e íntegro. Es Apoderado del Centro Gallego de la Habana y queridísimo en esta Institución, en la que milita desde hace más de cuarenta años. Su nombre es pronunciado con gran respeto y cariño. El señor González Baleato es un importantísimo apoyo para la Sociedad Hijas de Galicia.

Las señoras y señoritas Vocales de la Candidatura Oficial han sido escogidas entre los elementos más antiguos de la Sociedad. La señora Simona Sardiña tiene el número 387, la señora Jesusa Vázquez el 41, la señora Emilia Rodríguez el 30, la señora Aurora Argüelles el 727, la señorita Rudesinda Rivera el 503. Los suplentes son los señores Antonio Valcárcel y el señor José Pita, Apoderado del Centro Gallego de la Habana y las señoras Benita Geada, Carmen Rodríguez y Carmen Pérez.

Se da por descontado el triunfo de la Candidatura Oficial, no sólo por las grandes simpatías con que cuenta la Junta de Gobierno en el seno de la Sociedad, sino por la calidad de los miembros que integran esta candidatura.

ASTURIAS JUVENIL ORGANIZA UN EXTRAORDINARIO FESTIVAL

Sábado día primero de enero.

Gran festival 1927.

Es inusitado el entusiasmo que se nota entre toda la juventud bailadora para asistir a este extraordinario baile.

Los amplios salones del Paseo del Prado, 110, altos, se han de ver en esa noche abarrotados, y una vez más se podrá admirar allí la franca alegría y el buen humor de los juveniles.

Para ejecutar los bailables han sido contratados la acreditada jazz band de Cartaya y el Sexteto Boloña.

Habrá infinidad de obsequios que serán sorteados entre las señoritas que asistan.

Una muy agradable sorpresa espera a toda la concurrencia.

Esta fiesta es de pensión y a la que usted no debe de perder por tratarse de que allí podrá disfrutar de unas muy agradables horas.

ASOCIACION DE DEPENDIENTES DEL COMERCIO DE LA HABANA

SECRETARIA

SUBASTA PARA OBRAS EN LA CASA DE SALUD

Por acuerdo de la Directiva se sacan a pública subasta las obras de reparaciones y reformas en cercas y linderos y cercas y verja por la Calzada de Buenos Aires, en la Casa de Salud "La Purísima Concepción", con sujeción a los planos y pliegos de condiciones que se hallan de manifiesto en la Secretaría General, en horas hábiles. La subasta se efectuará ante la Junta Directiva, a las 8 y media de la noche del día 4 de Enero de 1927. Habana 24 de Diciembre de 1926. César G. Toledo, Secrt. Gral. p. s. r.

"CAJA DE AHORROS Y BANCO GALLEGO, S. A."

De orden del señor Director convoco a los señores accionistas para la Junta General Ordinaria que, de acuerdo con el Reglamento social, habrá de celebrarse en el local de esta Sociedad, el domingo 9 de Enero próximo a la una de la tarde, para conocer del informe y balance que presentará el Consejo, relativos al semestre vencido el 31 del actual, y acordar, en vista de las utilidades alcanzadas en el mismo, el dividendo e interés que hayan de repartirse.

Habana 23 de Diciembre de 1926.

Lcdo. José López y Pérez, Secretario.

23, 25, 26, 28 y 31 D. y 1, 4, 7, 8, y 9 E.

ASOCIACION CANARIA

SECCION DE INTERESES MORALES Y MATERIALES
SUBASTAS

Facultada esta Sección para subastar, por un año, los suministros de AVES Y HUEVOS, CARNE, PESCADO, PAN Y LECHE, con destino al consumo de la Casa de Salud "Nuestra Señora de la Candelaria", así como el MATERIAL DE ESCRITORIO E IMPRESOS y el SERVICIO FUNERARIO, se invita por este medio a todos cuantos deseen tomar parte en la licitación, que tendrá efecto en el local social, Paseo de Martí número 107, el Martes próximo, 28 del actual, a las nueve de la noche.

Los Pliegos de Condiciones se hallan de manifiesto en la Secretaría General de 8 a 11 a. m. y de 1 a 5 p. m.

Las proposiciones serán admitidas hasta la hora señalada para la apertura del acto.

Habana, Diciembre 22 de 1926.

JOAQUIN DE LA CRUZ,
Secretario.

12684 2 d 24.

LA MODERNA POESIA
HABANA
5
RAZONES
Por las cuales debe usted visitarnos:
1a.—Porque será inmediatamente atendido.
2a.—Porque no tendrá que pagar precio crecido.
3o.—Porque ahora acabamos de recibir grandes novedades en cuentos, historietas, albunes, cuadernos libros para niños, rompe cabezas, cajas de pinturas, lápices de todos colores en elegantes estuches, novelas para muchachos, juegos de mecánica etc. etc. y muchas otras cosas propias para niñas y niños.
4o.—Porque con motivo de las fiestas de Navidad, Año Nuevo y Reyes tenemos un gran surtido en todo.
5o.—Porque las librerías Modernas Poesía y Cervantes son las casas más populares y de mayor prestigio en el ramo y son sus propietarios y fundadores, los que han fomentado y divulgado ampliamente la cultura en Cuba.
No demore en visitarnos y hacernos su encargo.
J. López Rodríguez y R. Veloso aprovechan esta ocasión para desear a toda su distinguida clientela felices fiestas y próspero año 1927.
LA MODERNA POESIA
Pi Margall y Bernaza.— Apartado 605.— Teléfono A-7714. Habana.
PI Y MARGALL Y PLACIDO
TEL. (CENTRO PRIVADO) A-7714 APARTADO, 605
HABANA

SOCIEDAD "HIJAS DE GALICIA"

JUNTA GENERAL DE ELECCIONES

CONVOCATORIA

En cumplimiento de lo dispuesto en el Artículo 16 del Reglamento de la Sociedad y a tenor de lo preceptuado en los Incisos B y C del Artículo 7 del propio Reglamento se cita por la presente a Junta General de Elecciones en la que habrán de ser electos un Vice-presidente primero; un Vice-presidente tercero, un Vice-secretario, un Vice-tesorero, diez vocales y cinco Suplentes. La junta se celebrará en los salones de la Juventud Asturiana, Paseo de Martí 125, el día 26 del corriente de 1 a 4 p. m. Para ejercitar el derecho de voto será preciso contar con más de seis meses de inscripto o inscripta y presentar recibo y carnet. El recibo debe estar debidamente sellado con la palabra "Elecciones" y la fecha de las mismas, siendo requisito indispensable el presentarlo a la Comisión de Puertas.

Habana, 18 de diciembre de 1926.

Manuel Vicente Otero, Presidente. Dámaso Pérez Valenzuela, Sec.-Contador.

12659 22 y 26

M.E.C.D. 2016

MILLARES DE . . . . . .

(Viene de la pág. QUINCE)

Al retornar al castillo, Guillermo cambió su traje de paisano por un uniforme de general, que llevó después todo el día. Más tarde comenzó la fiesta pascual en el salón de mármol, iluminándose el Arbol de Navidad, cantándose himnos y distribuyéndose muchos regalos. El propio exkaiser recibió muchos de ellos, en su mayoría procedentes de Alemania.

En los departamentos de la servidumbre también se celebró la fiesta, siendo los regalos piezas de ropa de abrigo y paquetes de golosinas.

La fiesta terminará mañana, en que tanto el gran hall como el comedor principal, estarán abiertos para los sirvientes y aldeanos del pueblecito de Doorn.

UN AVIADOR ITALIANO BATE EL RECORD DE ALTURA

SESTOCALENDE, Italia, diciembre 23. (A. P.) El aviador italiano Sandro Passaleva, piloteando un aeroplano S-59, estableció hoy un record mundial de altitud para un aparato con carga útil de 500 kilogramos. Passaleva alcanzó una altura de 5.930 metros o sea unos 19.700 pies. El record anterior, de 5.450 metros, lo batió un aviador francés.

Norteamérica y el...

(Viene de la pág. QUINCE)

y «Cleveland» en el mensaje inalámbrico enviado por el contralmirante Julián Latimer, comandante de la escuadra que presta servicios en aguas de Nicaragua.

El Departamento de Estado no hace ninguna referencia a la noticia dada a la publicidad por el Dr. G. S. Vaca, representante de los liberales de Nicaragua, anunciando que el almirante Latimer había dado orden a Sacasa y a su Gabinete para que evacuaran Puerto Cabezas antes de las cuatro de la tarde.

El Dr. Vaca declara que el desembarco en Puerto Cabezas, donde se ha establecido el Gobierno liberal, equivale a una intervención armada por parte de los Estados Unidos en los asuntos interiores de Nicaragua y agrega que se ha realizado esta intervención durante las vacaciones de Pascuas del Congreso norteamericano, "sin duda porque el Gobierno de Washington desea evitar la intervención del citado Congreso en sus actividades en Nicaragua".

El Departamento de Estado contesta publicando la siguiente nota:

"Se ha recibido un telegrama del almirante Latimer, que se halla a bordo del crucero "Rochester", anunciando que al mediodía del jueves 23 desembarcó en Puerto Cabezas un contingente de marineros y de soldados de infantería de marina de los cruceros "Denver" y "Cleveland" y estableció una zona neutral con el fin de proteger las vidas y propiedades de los norteamericanos y extranjeros. La zona neutral comprende todo el territorio situado dentro del alcance de un tiro de fusil desde las propiedades extranjeras.

"Se han recibido peticiones de protección por parte de los ciudadanos norteamericanos que tienen intereses en ese distrito, y se dieron instrucciones al almirante Latimer para que les concediera la protección que las circunstancias aconsejaran".

Hasta esta noche, el Gobierno de Washington no tiene noticia oficial acerca de la inminencia de un conflicto entre los grupos políticos en Nicaragua que obligaron al almirante Latimer a realizar el desembarco en la barra de Río Grande, al sur de Puerto Cabezas, y a establecer con estas y otras fuerzas una zona neutral en el propio baluarte liberal.

Se presume en los círculos oficiales que el cuartel general de Sacasa en Puerto Cabezas debe encontrarse situado bien en una propiedad norteamericana o al alcance de un tiro de fusil de las propiedades extranjeras. Probablemente la acusación de que el almirante Latimer ha ordenado a Sacasa y a sus partidarios que evacuen la ciudad se debe al establecimiento de la zona neutral. Desde luego, se cree que el almirante ha ordenado a todos los grupos armados que se encuentran dentro de la zona la evacuación del territorio.

En cuanto a las manifestaciones del Dr. Vaca referentes a que el desembarco de tropas tiene por objeto impedir que las fuerzas del vicepresidente Sacasa puedan completar la derrota de ciertas guarniciones del Gobierno de Managua, nada han querido decir los centros oficiales de Washington limitándose a declarar que la misión del almirante en Nicaragua es solo la de proteger las vidas y propiedades de los extranjeros que se hallan en peligro por causa de la guerra civil que se libra en ese país.

Por otra parte, en una nota dada hoy a la publicidad por el señor S. de la Selva, secretario de la Federación del Trabajo de Nicaragua, protesta dicha organización "contra los actos injustificados del Gobierno de los Estados Unidos al intervenir en la justificada revolución del pueblo contra el Gobierno de Nicaragua. Las acusaciones que se han hecho a la revolución de tener ciertas ramificaciones bolsevistas, carecen de fundamento—continúa diciendo la nota.—Nosotros nos hemos organizado y desarrollado bajo los auspicios de la Federación Norteamericana del Trabajo y si este gran baluarte de la democracia es bolsevista entonces lo somos nosotros también".

EL EX DICTADOR CHAMORRO JUZGA MUY GRAVE LA SITUACION

BALBOA, Panamá, diciembre 25 (A. P.)—El general Emiliano Chamorro, ex presidente de Nicaragua, que se dirige a Europa para representar a su país en cargos diplomáticos cree que México trata de neutralizar la influencia de los Estados Unidos en Centro América para sustituirla por la suya.

El general Chamorro, que llegó ayer de Corinto, predice que el Gobierno conservador del Presidente Adolfo Díaz, al cual está afiliado, será derrotado por los liberales de Sacasa a menos que el Presidente Díaz reciba ayuda de los Estados Unidos o que México ponga fin al apoyo que presta al Gobierno del vicepresidente Sacasa.

"México ayuda oficialmente a los liberales con hombres, armas, barcos y dinero—dijo el general Chamorro.—Después de dominar al Gobierno constituído, México se propone establecer gabinetes en las repúblicas centro-americanas sometidos a su influencia. El Dr. Sacasa ha celebrado un tratado secreto con México y está indirectamente relacionado con los agentes del Soviet de Rusia que se hallan en México".

El general Chamorro embarcará para Inglaterra en el primer trasatlántico que salga para la Gran Bretaña a fin de tomar posesión del cargo de representante especial de Nicaragua cerca de los Gobiernos de Londres, París y Madrid.

CUATRO AVIADORES . . .

(Viene de la pág. QUINCE)

los demás están en Tampico esperando la llegada de los accesorios que se pidieron a San Antonio, Texas. Se cree que estos cuatro hidroaviones puedan reanudar el vuelo la semana próxima.

El comandante Herbert A. Dargue, jefe de la expedición, el capitán Mc Daniel, y el teniente E. D. Weddington llegaron esta mañana de Tampico y el capitán Ira C. Eaker, de Veracruz. Los agregados a la Embajada de Norte América, representantes del Gobierno mexicano y numerosos norte-americanos residentes en esta capital, acudieron a la estación a recibir a los aviadores, trasladándose después los pilotos a la Embajada para cumplimentar al embajador Sheffield.

El comandante Dargue probablemente hará llegar el lunes al Presidente Elías Calles el mensaje de felicitación y buena voluntad del Presidente Coolidge. Esta es la primera de una serie de cartas análogas que se entregarán a los presidentes de los países americanos que visite la escuadrilla norte-americana.

EL AEROULANO "SAN FRANCISCO" AZOTADO POR EL MAL TIEMPO EN VERACRUZ

VERACRUZ, México, diciembre 25. (UP).— El aeroplano "San Francisco", uno de los que forman la escuadrilla de los Estados Unidos que que está realizando el vuelo panamericano, ha sido anotado hoy por las duras ráfagas de un viento Norte, que según las indicaciones sería para poner a prueba la resistencia del aparato.

El viento se levantó en horas del día, y el "San Francisco" se vió entregado casi a la merced de las poderosas corrientes de aire, no teniendo más protección contra el Norte que las amarras que pudiera dar a tierra, en la plaza Sur de Veracruz. En el caso de que el viento alcance 160 kilómetros por hora de velocidad como ha ocurrido en tormentas semejantes a la de hoy, es posible que haya que quitarle al aparato las dos alas.

Los nortes soplan con gran violencia en Veracruz y su región a veces durante dos días creando una seri aperturbación atmosférica. Además el clima veracruzano es muy húmedo, haciéndose necesario tener continúamente engrasadas las superficies exteriores de los aeroplanos del "San Francisco" actualmente para mantenerlos en condiciones de vuelo. La jornada pan-americana de la escuadrilla quedó interrumpida de hecho el viernes, cuando el "San Luis", uno de los cinco aeroplanos, sufrió averías en el motor al salir ese día de Tampico para Veracruz. Cuatro aparatos, uno de ellos el "San Luis" está todavía en Tampico.

El teniente Fairchild, uno de los pilotos del "San Francisco' asistió al baile de Nochebuena celebrado en la residencia del capitán de puerto de Veracruz, señor Canales, esperando ir a su vez a Ciudad México tan pronto como Eaker regrese de alif.

EL PRESIDENTE DOUMERGUE INDULTA A SEIS ALEMANES

PARIS, diciembre 25.—(UP)—Seis alemanes a los que un consejo de guerra de Landau había condenado a prisión por su participación en un asalto al oficial francés Rouzier, que mató, alegando legítima defensa, al séptimo atacante, han sido indultados hoy por el Presidente Doumergue.

Rouzier, iomo dijimos hace días, fué absuelto y la sentencia causó extraordinaria emoción en toda Alemania, donde llegó a creerse que la colaboración franco-alemana iniciada por Stressemann y Briand se vería amenazada de no proceder el Gobierno francés a indultar a los presos.

Por lo mismo, se espera que este indulto del Presidente cause aprobación en la opinión pública alemana.

LLEGA AL CAIRO EL PRIMER AEROPLANO COMERCIAL A LA INDIA

LONDRES, diciembre 25.—(SR)—El aeroplano conduciendo a Sir Sefton Brancker y otras preeminentes personalidades inglesas en viaje hacia la India ha llegado hoy felizmente al Cairo.

En 1909 tenían los...

(Viene de la pág. QUINCE)

parte del material al sistema telefónico francés.

La International también interviene en los negocios del extranjero de la Wester nElectric Company por medio de otra subsidiaria, con fábricas en España, Sur América, Inglaterra, Bélgica, Francia, Italia, Japón, China y Australia, empleando 17,000 obreros y vendiendo productos por valor de $30,000,000 todos los años. Controla los sistemas telefónicos de Cuba y Puerto Rico y es propietaria de la Mexican Telephone and Telegraph Company. Persisten rumores de que continúan las negociaciones con los Gobiernos de varios países europeos, particularmente Francia, Bélgica e Italia, para apoderarse de sus sistemas telefónicos. Recientemente, vendió pesos 20,000,000 en material al Gobierno italiano.

Mientras tanto, la Radio Corporation of America opera las terminales de los servicios de radio norteamericanos en Inglaterra, Noruega, Francia, Alemania, Suecia, Italia, Polonia, Holanda, Japón, Argentina y las Antillas holandesas. Por medio de una subsidiaria, la Federal Telegraph Company está desarrollando el radio en China.

LAS OBRAS PUBLICAS, EL RAMO DE CONSTRUCCION, LOS AUTOMOVILES, LAS PLANTACIONES, TAMBIEN ABSORBIDAS POR EL DOLAR

Otro tentáculo norteamericano es la Foundation Company, que ha tomado parte en la construcción de la mayor parte de los rascacielos de la ciudad de Nueva York. Tiene sucursales en Londres, París, Ciudad México, Lima y en Brasil, Colombia y Montreal, lugares adonde ha enviado ingenieros para construir represas, ferrocarriles y sistemas sanitarios. Trabaja en catorce países extranjeros.

Sus servicios no son solamente los de construcción, sino que actúa al mismo tiempo como banquero. Prestó $15,000,000 al Gobierno del Perú aceptando bonos de ese país, donde construye obras públicas que se pagan con el propio dinero que prestó la compañía. La misma cosa hizo con el Gobierno de Grecia, prestándole $2,500,000 para el alcantarillado de Macedonia. Al Municipio de Córdoba, España, le prestó $2,500,000 para construcciones. Y no dejó la Foundation Company de intentar negocios en Cuba, para lo cual hizo ofertas para la construcción de la carretera central.

La General Motors Company tiene fábricas para la exportación y para el montaje y accesorios de las máquinas en España, Argentina, Brasil, Bélgica, Francia, Alemania, Dnamarca, Inglaterra, Irlanda, Nueva Zelandia, Sur Africa, Canadá. Su organización para la venta a ultramar cubre todo el mundo. Los embarques de automóviles para el extranjero son el doble de los dos últimos años, habiéndose embarcado sesenta y cuatro mil en los seis primeros meses de 1926. Está estudiando la compra de ochocientos mil acres de tierra en Cuba para dedicarlos al cultivo de la goma.

La International Harvester Company ha erigido fábricas en Canadá, Francia, Alemania y Suecia. Tiene agencias de distribución y venta en todo el mundo: plantaciones de sisal en Cuba y Manila; fábricas de fibras en Filipinas; maderas y pulpa de madera en Canadá.

De la misma manera se encuentran propagados por todo el mundo los negocios de Eastman Kodak Company, la American Radiator Company, la United Shoe Machinery Company, la Ford Company y otras muchas empresas manufactureras norteamericana, entre ellas la United Friut, que posee enormes plantaciones azucareras en Costa Rica y Jamaica, además de hoteles, ferrocarriles y muelles.

LAS INVERSIONES CON FINES FINANCIEROS

Volvamos la vista a las organizaciones más interesadas en las inversiones que en la manufactura. La American International Corporation, por ejemplo, se constituyó en 1915, con arreglo a las leyes de Nueva York, con un capital en acciones de cincuenta millones de pesos. Sus estatutos le dan amplias facultades para explotar todos los negocios lícitos en los Estados Unidos y en el extranjero. Sus principales negocios son "el desarrollo del comercio de exportación e importación, el uso de materiales y manufacturas norteamericanas en el extranjero, el empleo del capital norteamericano y de ingenieros de este país en la construcción de empresas extranjeras, la ampliación del sistema de transporte por el océano bajo la bandera norteamericana; y estimular a los hombres de negocios de este país para que lleven a cabo proyectos en el extranjero y extiendan allí el capital nacional.

Ha enviado muchas expediciones y comisiones a Sur América, Europa, Asia y otras partes del mundo para informar acerca de proposiciones definitivas, así como sobre la oportunidad d contribuir al desenvolvimiento de aquellas regiones con dinero norteamericano. Tiene acciones de muchas compañías subsidiarias, como bancos, compañías de finanzas, líneas de vapores, empresas de ingeniería, compañías manufactureras, agencias de exportación. Una de sus subsidiarias, Ulen and Company, prestó recientemente diez millones de pesos a diez ciudades polacas y tres millones de pesos para obras en el Municipio de Lisboa. Otra de sus subsidiarias se dedica al negocio del café. Y otra más a la venta de calzado en todo el mundo.

No tienen fin los ejemplos que pudiéramos citar de la forma en que el dólar norteamericano funciona en los demás países. En negocios de transportes, fabricación, minería, construcción, obras públicas, bancos, mercados, en casi todas las actividades económicas, el dólar norteamericano ha rebasado las fronteras de su país. Un estudio por áreas geográficas podría contribuir a dar idea de esa expansión del dólar. Tomemos como ejemplos un gran país, Alemania, y un país pequeño, Bolivia.

ALEMANIA ES UN FEUDO FINANCIERO DE LOS ESTADOS UNIDOS

Los préstamos privados a las empresas alemanas del tinte, azúcar, carbón, potasa, navegación y bancos ascendían a cincuenta millones d e dólares en quince de octubre de 1924. Poco después vino el empréstito del Plan Dawes de ciento diez millones de pesos, que fué suscripto por capitalistas norteamericanos: también los nuevos empréstitos al Sindicato Carbonero del Ruhr, el Rhone-Main-Danubio, el Rhenish-Westphalia de diez millones de pesos, y un préstamo de veinticinco millones de pesos al Banco Alemán del Redescuento Oro. La Equitable Trust Company, la Chase National Bank, la Dillon Read and Company y la International Acceptance Bank, subsidiaria de la American International Corporation, han ido a la cabeza en materia de financiamientos a Alemania. Todo esto, sin contar el nuevo empréstito a Stinnes, de veinticinco millones de pesos.

La Berlin Karlsruher Industry Company, con un capital de treinta millones de marcos oro, se halla bajo el control norteamericano; la Botany Mills de Nueva Jersey ha adquirido intereses por valor de cuatro millones de pesos en las fábricas textiles alemanas; la Hamburg America Line está controlada actualmente por la United States Line en virtud de un contrato por veinte años. La International Agricultural Corporation posee el cincuenta por ciento de las propiedades de potasa de la Sollstedt incluyendo minas, y fábricas químicas. Dillon and Read poseen once de las minas que pertenecían a Stinnes.

El mayor sistema de grandes establecimientos alemanes está también financiado por capital norteamericano. Entre las compañías norteamericanas que poseen fábricas en Alemania, se encuentran Ford Company, Singer Sewing Machine, Quaker Oats, Standard Varnish, Torrington Company, International Harvester, American Radiator, B. F. Goodich Rubber, Chicago Pneumatic Tool, Standard Oil, International Mercantile Marine, Radio Corporation, Otis Elevator, Eastman Kodak y varias compañías de películas.

En una quincena una casa bancaria de Nueva York recibió cien carpréstamos por la suma de quinientos las de firmas alemanas pidiendo millones de pesos. Mientras tanto, otras firmas como Krupp, August Thyssen, Siemens and Halske y Electric Power Company han estado flotando empréstitos en el mercado norteamericano. Docenas de empréstitos se han hecho a los municipios alemanes, como el famoso a la ciudad de Coblenza.

BOLIVIA, SUBYUGADA POR EL DOLAR NORTEAMERICANO

En 1912 el total de las inversiones de este país en Bolivia era de diez millones de pesos; hoy pasa de ochenta millones de pesos. Los ciudadanos y las corporaciones norteamericanas han prestado treinta millones al Gobierno de Bolivia. En petróleo y estaño se han invertido cincuenta millones de pesos. La Standard Oil Company de Nueva Jersey tiene una concesión que cubre una extensión de siete millones cuatrocientos mil acres de terreno petrolero por un período de cincuenta y cinco años. La concesión comprende el derecho a establecer ferrocarriles, bahías, líneas telegráficas y telefónicas y otros servicios de utilidad pública. La Sinclair Company está compitiendo por tierras de petróleo.

Una cuarta parte de la producción del mundo en estaño procede de Bolivia. La National Lead Company ha invertido treinta millones de pesos en minas de estaño, incluso un ferrocarril, y controla el ochenta por ciento de la producción de Bolivia. La Guggenheims posee seis minas de estaño en la provincia de Inquisivi. W. R. Grace and Company tienen tres mil quinientos acres de propiedades mineras. Otras tres grandes compañías son dueñas también de importantes intereses en Bolivia.

Mientras tanto, los ingenieros de minas norteamericanos construyen el ferrocarril de Bolivia. La Equitable Trust Company maneja los empréstitos de ese Gobierno. Ulen and Company, subsidiaria de la American International Corporation, se ha dedicado recientemente a la construcción de obras públicas, incluso el financiamiento y construcción del alcantarillado de las ciudades de La Paz y Cochabamba. La misma compañía está construyendo un ferrocarril de diez millones de pesos para el Gobierno. Una firma norteamericana adquirió en 1922 cerca de trescientas mil hectáreas de tierra al Este de Bolivia, para empresas de colonización. Y el capital norteamericano respalda la fábrica nacional de fósforos de Bolivia.

LO MISMO OCURRE EN TODO EL MUNDO

Lo que queda apuntado de Alemania o de Bolivia puede decirse también en mayor o menor extensión de los demás países. Informes análogos pudieran darse respecto a la mayor parte de las subdivisiones políticas de la superficie de la tierra, dejando aparte algunos desiertos, maniguas, territorios cubiertos de hielo y montes en estado salvaje. Adonde quiera que el hombre se ha establecido en comunidades civilizadas y donde quiera que se explotan los recursos minerales en cantidades adecuadas para su colocación en los mercados, han ido el capital y los ingenieros norteamericanos. Los métodos y las prácticas norteamericanas están penetrando en la estructura económica mundial. El proceso tiene una marcha uniformemente acelerada y nadie pude predecir dónde y cuándo terminará.

Presentar una melena rubia, castaña o negrísima a cualquier edad, si se consigue hoy si las damas acuden a la incomparable e inofensiva tintura "Misterio".

De Venta:

Exclusivamente en la

"PELUQUERIA MARTINEZ"

Neptuno 81. Teléfono A-5039.

Recibimos consultas del Interior.

12804 1d-26

PIANOS ALEMANES

GROTRIAN-STEINWEG
GÖRS & KALLMANN
RÖNISCH - GRUNERT
HUPFELD - GOTHA

AGENTES EXCLUSIVOS
VDA. DE CARRERAS Y CIA.
PASEO DE MARTI 115. - HABANA.

VIAS URINARIAS

IMPUREZAS DE LA SANGRE
DEBILIDAD NERVIOSA

No sufra estas enfermedades. Cúrese en seguida con los

MEDICAMENTOS SOIVRE

VIAS URINARIAS: Blenorragia, Uretritis, Prostatitis, Orquitis, Gota Militar, etc., del hombre y Vulvitis, Vaginitis, Metritis, Uretritis, Cistitis, Anexitis, Flujos, etc., de la mujer, por crónicas y rebeldes que sean, se curan radicalmente con los CACHETS DEL DR. SOIVRE. Precio de cajita: $1.00 moneda oficial.

IMPUREZAS DE LA SANGRE:— Sífilis, (avariosis). Eczemas, Herpes, Ulceras, varicosas, (llagas de las piernas), Erupciones escrofulosas, Eritemas, Acné, Urticaria, etc., enfermedades que tienen por causa humores, vicios o infecciones de la sangre, por crónicas y rebeldes que sean, desaparecen radicalmente con las PILDORAS DEPURATIVAS DEL DR. SOIVRE. Precio del Pomo: $1.00 moneda oficial.

DEBILIDAD NERVIOSA:— Impotencia, (falta de vigor sexual). Poluciones nocturnas, Espermatorrea, (pérdidas seminales). Pérdida de la memoria, Debilidad muscular, etc., por crónicas y rebeldes que sean, se curan gradual y radicalmente con las GRAJEAS POTENCIALES DEL DR. SOIVRE. Precio de Pomo: $1.00 moneda oficial.

DE VENTA EN DROGUERIAS Y BOTICAS.

NOTA: Envíenos 6 centavos en sellos de correo y le remitiremos gratis, Folletos explicativos sobre el origen, desarrollo, tratamiento y curación de dichas enfermedades.

Dirigirse a: REPRESENTACION SOIVRE.

Apartado Postal 2014. Teléfono M-6277. Habana.

2969 alt 14 Mar.

Salvitae

EL MEJOR SOLVENTE DEL ACIDO ÚRICO

SEA PREVENIDO. ECONOMICE. OIGA UN CONSEJO.

Provéace de Salvitae a tiempo. La estación calurosa lo requiere. Prevéngase y prevenga a los suyos, si se encuentra en el campo o reside en su finca, comprando una docena. Su Boticario le hará un buen descuento.

De venta en todas las farmacias y boticas.

AMERICAN APOTHECARIES COMPANY, NEW YORK, U. S. A.

ELIXIR ESTOMACAL

SAIZ DE CARLOS

(STOMALIX)

Es recetado por los médicos de las cinco partes del mundo porque tonifica, AYUDA A LAS DIGESTIONES y abre el apetito, curando las molestias del

ESTÓMAGO e INTESTINOS

Dolor de Estómago
Dispepsia
Acedías y Vómitos
Inapetencia
Flatulencias

Diarreas en Niños y Adultos que, a veces, alternan con Estreñimiento
Dilatación y Úlcera del Estómago
Disentería

OBRA COMO ANTISÉPTICO DEL APARATO DIGESTIVO curando las diarreas de los niños incluso en la época del destete y dentición.

Ensáyese una botella y se notará pronto que el enfermo come más, digiere mejor y se nutre, curándose de seguir con su uso.

Venta: FARMACIAS y DROGUERÍAS y SERRANO, 28 y 30, MADRID (España)

J. RAFECAS Y CA., Teniente Rey, 29. Habana.
Unicos Representantes y Depositarios para Cuba.

M.E.C.D. 2016

AUTOMOVILISMO Y AVIACION

POR FERNANDO LOPEZ ORTIZ DIRECTOR DE EL AUTOMOVIL DE CUBA

ENTRE LOS IMPORTADORES DE AUTOMOVILES Y ACCESORIOS EXISTE GRAN ANIMACION PARA LA EXPOSICION

El Honorable Presidente de la República y el Secretario de Obras Públicas prestan su cooperación.—Es fácil que la Cámara del Concurso de Automóviles de Cuba preste también su apoyo a esta empresa.

Hace algunos días adelantamos la noticia de que en la Habana se celebrará próximamente una gran exhibición de Automóviles, la primera que se celebrará en Cuba. Con más datos, hoy ampliamos aquellas líneas.

Tanto el señor Samy T. Tolon como Francisco Canton, están trabajando activamente con el objeto de interesar y dar mayor impulso a esta magnífica idea que seguramente redundará en beneficio de todos.

El Honorable Presidente de la República y el doctor Carlos Miguel de Céspedes convencidos de los beneficios que dicha exhibición producirá al comercio automovil, según se nos informa, no han vacilado en prestarle decididamente su apoyo.

La Comisión Nacional para el Fomento del Turismo procuran la Exhibición y la Cámara del Comercio de Automóviles de Cuba también toman parte oficialmente en el acto.

Hechos ya los planos de lo que ha de ser la magnífica Exhibición muy pronto comenzarán los otros que ocuparán un lugar muy bien situado en el Centro de la Ciudad.

Tendremos al corriente a nuestros lectores de todo cuato se haga para el éxito de lo que será el I Salón Automóvil de Cuba.

EL AUTOMOVIL LIVIANO Y LA CARIDAD UNIVERSAL

"La misericordia no puede tener límites", dijo una vez Shakespeare, pero, si bien es virtud que todos la honran y aprecian, la caridad sufre a menudo de pobreza y el hombre no suele abrir para élla fácilmente la bolsa. De ello se sigue que su aplicación al alivio de los sufrimientos físicos y mentales tropieza en casi todas partes del mundo con la dificultad de una lamentable escasez de fondos. Los servicios clínicos, los hospitales y las ambulancias deben atenderse en cada comunidad con los fondos disponibles para el caso, y el dinero para esas obras de misericordia es a menudo bastante limitado, de modo que se hace necesario invertirlo en la consecución del material que resulte a la vez más adecuado y económico.

En tal situación, la economía y adaptabilidad del automóvil liviano, convertido en ambulancia, ha venido a ser como un don del cielo para muchas localidades. De precio módico, económico en el servicio, este coche puede fácilmente adaptarse al transporte rápido y confortable de los enfermos y de los heridos, mediante un gasto muy moderado. No pudiendo ofrecerse el lujo de poseer ambulancias de mayores dimensiones, centenares de pueblos, ciudades y hospitales particulares de todas partes del mundo se han dado cuenta de que el automóvil liviano se presta admirablemente para esas obras de misericordia, tanto así que, debido a su utilidad general, ha sido muchas veces proclamado el más adecuado para servicio de ambulancias.

En la Universidad Americana de Beiruth, Siria, se está llevando a cabo una excelente obra de beneficencia con ayuda de un camión liviano de la marca Chevrolet, transformado en una excelente ambulancia. En Australia, la ciudad de Melburne, tiene una magnífica flotilla de ambulancias, también de la marca Chevrolet. Aun en la lejana Manchuria el camión liviano Chevrolet se encuentra prestando servicio de ambulancias de bastante importancia para el Ferrocarril del Este de la China.

Disponiéndose de vehículos del tipo representado en los grabados que acompañan, la escasez de fondos no es ya obstáculo para que una localidad se vea privada de este servicio tan necesario para los hospitales. El camión liviano, económico y de precio moderado, permite establecer un excelente servicio de ambulancias en ciertos pueblos que sin él tendrían que utilizar medios mucho menos adecuados, contribuye a ensanchar la esfera de utilidad del autovóvil en todas partes del mundo.

¿QUE SE HACE DE LOS AUTOMOVILES VIEJOS?

APARATO CONTRA INCENDIO EMPLEADO EN LAS FILIPINAS

Teniendo que afrontar el problema de proveer un equipo adecuado para el servicio de bomberos destinado a proteger las grandes existencias de aceite de coco y otros artículos inflamables, la casa Phillipine Manufacturing Company de Tondo (Filipinas) transformó un viejo automóvil de 1927 en un equipo de bomba de alta presión El automóvil es un Buick y la bomba de que está provisto puede lanzar un fuerte chorro de agua capaz de apagar cualquier fuego.

LA PACKARD PREMIA EN EFECTIVO A SUS EMPLEADOS ANTIGUOS

La Packard Motor Car Company al cerrar su año fiscal, que ha sido el más afortunado para los intereses de dicha compañía, ha distribuído generosamente regalos en efectivo entre sus empleados. Los que han trabajado en la compañía cinco años recibieron $50.00 y $10.00 más por cada año adicional, hasta llegar a diez años inclusive. Los que han trabajado diez años o más recibieron $100.00. En este año tres de los empleados, Edward J. Jones, Harry Pearce y Grant Winfield cumplieron 25 años de servicio permanente en la compañía y a cada uno le fué dado un checq de $250.00.

Los empleados veterano srecibieron el regalo, acompañado de una carta personal de Mr. Alvan Macauley, presidente de la compañía, escrita en los siguientes términos:

"El año fiscal que finaliza ha sido próspero, y, como vosotros sabéis, la compañía ha recompensado en años de prosperidad a los empleados que han estado a su servicio durante cinco años o más. Los negocios de la compañía han continuado extendiéndose y tiene en la actualidad 1,500 empleados más que el año pasado. Vosotros habéis ayudado a los nuevos compañeros a aprender cómo la compañía produce automóviles de excelente calidad. Os habéis dado cuenta de la importancia que tiene el limpiar el taller y el mantenerse aseados, así como ser ordenados y cuidadosos en el trabajo. Vosotros habéis protegido vuestras propias vidas y las de vuestros compañeros con el constante celo por la seguridad del empleado".

"Yo creo que la organización Packard es única en cuanto al número de empleados veteranos. De los 12 mil 471 empleados que tiene, 1,160 han estado a su servicio más de diez años y 2,369 más de cinco años. Esto es una prueba evidente de las íntimas relaciones de armonía y cordialidad, no comunes en otras compañías".

LA AMERICA LATINA CONSTRUYE CARRETERAS PARA 177.000 AUTOMOVILES NUEVOS

Se espera que la terminación de los caminos ahora en construcción o proyectados de por resultado una creciente demanda de vehículos a motor

Cuando los caminos proyectados o ahora en construcción en la América Latina estén terminados, se creará probablemente un mercado para algo como 177,000 nuevos vehículos a motor, de los cuales, con toda probabilidad, una gran cantidad será provista por los fabricantes de los Estados Unidos.

Siempre se ha sabido que existe una muy estrecha relación entre el desarrollo de los caminos y la población automovilista, pero en tanto que se sabe esta relación, jamás ha sido colocada sobre una base definida. En el cuadro 1 se muestra la proporción de millaje de caminos mejorados con los vehículos a motor registrados para todos los países de la América Latina. El número índice de millas de caminos para cada vehículo a motor en esos países es 0,113. Para los Estados Unidos el número índice es de 0,114. Por la gran diferencia entre los Estados Unidos y esos países latinoamericanos en densidad de población y en millaje de caminos como proporción de población o de área, parece que esa estrecha concordancia entre las dos secciones en el asunto de millaje de caminos por vehículo indique hasta cierto grado el número aproximado de vehículos a motor que puede ser puesto en operación según continúe el desarrollo de los caminos.

En junio de 1925, última fecha para la que son utilizables los datos completos, había alrededor de 3,900 millas de caminos en construcción en la América Latina y se había proyectado la construcción de 16,000 millas adicionales. Este total de 20,000 millas de caminos para el porvenir constituye un aumento de 45,5 por ciento sobre el millaje presente de 44,000 y, si se puede considerar que la proporción de vehículos a motor por millaje de caminos permanece más o menos constante, se puede esperar que el número de aquéllos aumente del total de 388,000—el 1º de enero de 1926—a 565,000 cuando todos los caminos proyectados y en construcción estén terminados.

Que esta predición es en ninguna manera fantástica queda indicado en el cuadro 2, donde se dan las proporciones del millaje de caminos con la población y el área de los diversos países de la América Latina y de los Estados Unidos. En la República Dominicana, en Bolivia y Chile la proporción de millaje de caminos por cada 1,000 de población es de 0,8 a 1. Estos tres países van a la cabeza de todos los demás países latinoamericanos en este respecto. Cuando se compara esta proporción con la de los Estados Unidos, que es de 25,3 a 1, es evidente que un aumento de 177,000 vehículos a motor que lleva la proporción media de todos esos países hasta algo sobre 0,6 a 1, no será posible.

Aunque el advenimiento del automóvil aun demoraba décadas —y aun siglos, en algunos casos— los caminos eran uniformemente de buena construcción y si se hubiesen mantenido en este estado, habrían provisto excelente fundamentos para modernos caminos para automóviles. Con el desarrollo de los ferrocarriles, sin embargo, muchos de esos viejos caminos ya no fueron utilizados, fueron descuidados completamente y finalmente degeneraron en ásperas pistas donde los vehículos con ruedas sólo podrían rodar con dificultad en tiempo seco y eran completamente intransitables en tiempo de lluvia.

Durante los recientes años el número creciente de los automóviles en los diferentes países ha llamado la atención de los ciudadanos las ventajas de buenos caminos.

Un breve resumen del estado de la obra caminera en los diversos países puede ser de interés, porque indica la extensión hasta donde puede proveer un futuro mercado para vehículos a motor de construcción americana:

PERU

Perú tiene cerca de 2,900 millas de caminos para motor que son pasables casi todo el año; prácticamente todo este millaje está a lo largo de la costa del Pacífico. Las grandes variaciones en la topografía y en el clima han impedido cualquier gran desarrollo caminero hacia el interior aunque allí hay ricas extensiones agrícolas y mineras al Este que ofrecen espléndidas oportunidades para su desarrollo mediante la construcción de caminos para conectarlas con líneas ferroviarias

A lo largo de la llanura de la costa está la parte más altamente desarrollada del país y es aquí donde se ha construído la mayoría de los caminos. Grandes trechos de arena suelta han sido un obstáculo para muy largos viajes, y es sólo dentro de los últimos dos años que los automóviles han tratado de hacer viajes a grandes distancias a lo largo de la costa.

Sólo desde 1916 es que se ha formado un programa definido de caminos y el Departamento de Obras Públicas está ahora encargado de un desarrollo sistemático de caminos nacionales. Una ley de conscripción de trabajo caminero provee trabajo en los distritos donde se necesita, y se votan créditos por el Congreso, y otros fondos se obtienen localmente para realizar la obra. Los fondos, sin embargo, no son abundantes, y el progreso es lento por algún tiempo.

BOLIVIA

Una gran altiplonicie, con un promedio de más de 12,000 pies de altura, contiene la masa de la población de Bolivia y es el centro de su principal industria —la minería—. Está separada del Pacífico con la cordillera de los Andes y está muy quebrada en su contorno. A pesar de las dificultades y de los gastos para la construcción de caminos se han construído alrededor de 2,200 millas de caminos que pueden ser utilizados para el tráfico de automóviles. Un impuesto nacional de caminos y fondos especialmente votados, federales o departamentales, proveen los medios para llevar a cabo el programa caminero actualmente en ejección, que es de unas 150 millas.

CHILE

Hasta unos pocos años atrás casi todos los caminos construídos en Chile lo fueron como una parte de la estrategia militar y no para abrir regiones sin desarrollo. Actualmente se presta más atención a los caminos como medio de transporte general, pero no se ha establecido un programa definido, de modo que mucho de la obra no es especialmente efectiva para mejorar la situación. La mayoría de los caminos actuales irradian de las ciudades prominentes a lo largo de la costa y algunas de las ciudades están conectadas por caminos pasablemente buenos.

Se usa muy poca maquinaria de construcción de caminos y la costumbre del gobierno de usar solamente materiales y equipos chilenos sin consideración a su relativo precio o eficiencia no ha agregado nada a la efectividad del dinero gastado.

URUGUAY

El Uruguay es el país más chico de Sud América, pero tiene un sistema muy bien desarrollado de caminos que ha estado en ejecución desde 1905 cuando se estableció un programa definitivo. La mayoría de los caminos están en las cercanías de Montevideo, pero también hay varios trechos bastantes largos al costado del río Uruguay y a lo largo de la costa. Con uno o dos excepciones menores, toda la obra caminera fué financiada por la Tesorería Nacional, desde que la primera ley caminera de 1905 autorizó un empréstito de 3 millones de pesos.

PARAGUAY

El Paraguay está casi desprovisto de caminos para automóviles. En tiempos anteriores se había desarrollado un sistema más bien amplio, pero por el desuso y la falta de cuidado esos caminos, que aún están en servicio, son generalmente intransitables para cualquier vehículo excepto carretas y hasta éstas tienen grandes dificultades para rodar. En 1924 el Congreso estableció planos para un sistema de caminos y votó los fondos necesarios, así que se puede esperar que los próximos años acusarán una decidida mejora en la situación.

BRASIL

Las regiones del Sudeste del Brasil son prósperas y densamente pobladas y están provistas de un sistema de caminos que puede compararse favorablemente con los de otros países latino-americanos. De hecho, los caminos de un Estado —San Paulo— pueden ser comparados con los de los Estados Unidos. Buenos caminos enlazan las ciudades con el interior y con las ciudades del Sud y hay muchas líneas de camiones ómnibus en operación para servir como eslabones entre los ferrocarriles y proveen el transporte para las regiones que no son servidas por ferrocarriles.

Los Estados del Este y del Norte no están tan bien equipados en caminos, pero aún están considerablemente en mejores condiciones que muchos otros países. Los Estados interiores tienen muy pocos buenos caminos y su necesidad está en algo mitigada por la presencia de sistemas de grandes ríos que proveen buenos medios de transporte.

El Brasil es una federación de Estados flojamente unidos donde los Estados tienen todos los poderes no expresamente otorgados al Gobierno Federal. Aunque hay un Ministro Federal que es responsable por las obras públicas, la mayor parte de la construcción de caminos y de su entretenimiento es efectuado por los diversos Estados. Los fondos necesarios para la obra son suministrados por el Estado en que se construye el camino.

K. W. STILMAN.

(De "Automotive Industries").

PAISES

	Vehículos a motor registrados	Millaje de caminos pasables	Millas de camino por vehículos a motor
México	41.820	6.869	0.164
Guatemala	993	387	0.390
Honduras	420	195	0.464
Salvador	1.080	352	0.325
Nicaragua	405	221	0.546
Costa Rica	563	117	0.208
Panamá	3.407	170	0.053
Cuba	35.000	1.520	0.043
Haití	1.450	683	0.471
Santo Domingo	3.015	760	0.252
Colombia	3.579	861	0.241
Venezuela	6.540	2.525	0.387
Ecuador	1.160	348	0.300
Perú	7.500	2.897	0.386
Bolivia	1.000	2.216	0.222
Chile	13.714	3.014	0.220
Argentina	173.754	790	0.005
Uruguay	23.368	902	0.039
Paraguay	730	60	0.082
Brasil	68.903	18,825	0.273
Total	388.401	43.722	0.113
Estados Unidos	19.843.986	2.862.198	0.144

CUADRO II

Países	Area 1000 millas 2	Población 1000	Buenos caminos Motor Millas	Caminos pasables a veces Millas	Total millaje caminos pasables	Milla de caminos por milla 2 de área	Milla de caminos por 1000 de población	Millas en construcción o proyectadas
México	768	15.063	519	6.350	6.869	8,9	0,45	4.950
Guatemala	48	2.200	——	387	387	8,1	0,2	348
Honduras	46	680	——	195	195	4,2	0,3	410
Salvador	8	1.500	90	262	352	44,0	0,23	22
Nicaragua	49	690	132	89	221	4,5	0,3	125
Costa Rica	19	475	66	51	117	6,2	0,2	595
Panamá	32	446	180	——	180	5,6	0,4	81
Cuba	46	3.123	20	1.500	1.520	33,1	0,52	600
Haití	26	2.100	284	399	683	26,3	0,34	82
Sto. Domingo	19	895	190	570	760	40,0	0,81	420
Colombia	443	5.855	325	536	861	1,9	0,1	1.550
Venezuela	394	4.412	735	1.790	2.525	6,4	0,1	200
Ecuador	120	2.000	——	348	348	2,9	0,2	885
Perú	591	4.500	337	2.560	2.897	4,9	0,6	——
Bolivia	560	2.820	261	1.955	2.216	4,0	0,8	150
Chile	292	3.900	295	2.719	3.014	1,0	0,8	435
Argentina	1.153	9.000	321	469	790	0,7	0,1	1.065
Uruguay	188	1.500	270	632	902	4,8	0,6	8
Paraguay	——	1.050	2	58	60	——	0,1	308
Brasil	3.276	30.636	1.475	17.350	18.825	5,8	0,6	7.650
TOTAL	8.078	90.845	5.502	38.220	43.722	5,3	0,5	19.884
EE. UU.	3.744	113.000	——	——	2.862.198	764,7	25,3	——

LOS AGENTES DEL MARMON INAUGURARON SUS SALONES

DURANTE TODA LA SEMANA QUE COMENZO EL PASADO DOMINGO HA SIDOMUY VISITADO

Como se había anunciado con anterioridad el próximo pasado domingo fueron inaugurados los Salones de Venta y exhibición de la firma Pla Aixala Co., en la calle de Marina y Príncipe:

Durante más de tres semanas estuvieron trabajando un grupo de obreros y artistas decoradores en el adorno del magnífico salón, y como resultado se ha obtenido uno de los más elegantes y lujosos salones de exhibición de automóviles de la capital.

El edificio construido especialmente para exhibición. de automóviles en su parte principal y el resto para talleres y depósitos reune todas las cualidades de comodidad, claridad y ventilación.

Los Agentes del Marmon los Señores Pla, Aixalá Co., de la calle de Marina y Príncipe, inauguraron el pasado domingo sus salones de Venta y exhibición; en el grabado se ven dos aspectos de los mismos y una vista de frente.

En exhibición se encuentran dos modelos de los automóviles Marmon que más aceptación tienen en Cuba, un turing 7 pasajeros y un Sedan 7 pasajeros también.

Hacer relación de las personas que han visitado el salón es obra de un cronista social y en las lista figuraría todo cuanto figura en nuestro mundo elegante.

Las características de los Marmon 75 que se hayan en exhibición son las siguientes:

Seis cilindros verticales, en dos bloques y culata amovible. Suspensión a cuatro puntos. Circulación de aceite por presión mantenida por una bomba instalada al árbol de levas.

Diámetro interior de 3.3|4 pulgadas, con un desplazamiento de 339,63 pulgadas cúbicas.

Según la fórmula de la Sociedad de Ingenieros de América la fuerza motriz es de 35.75 HP.

El cigüeñal pesa 112 libras. Los cojinetes del cigüeñal tienen 2 3|4 pulgadas de diámetro, los cojinetes de las bielas son de 2 9|16 pulgadas de diámetro. Los cojinetes del cigüeñal son de hierro fundido forrados de bronce.

Las bielas están perfectamente equilibradas. El cojinete para el pasador que une la biela con el émbolo es de bronce.

Los émbolos y pistones son como ya hemos dicho de dos piezas del tipo Marmon patentado.

El enfriamiento por circulación de agua por bomba centrífuga tipo impelente.

Las válculas están dispuestas en las culatas de los cilindros y son de dos pulgadas de diámetro.

Su acción está controlada por doble resorte y las válvulas actúan por medio de varitas y balancines a su vez gobernados por levas cuyo eje o árbol está provisto de engranajes elicoidales.

El encendido tipo Delco, especial para Marmon de 6-8 voltios, del tipo doble, es decir de dinamo y motor arranque separados .El motor arranque está equipado con piñón de engranaje. Es generador es del tipo en que el tercer cepillo controla el flujo de la corriente. El encendido o ignición es del tipo de distribuidor y acumulador. Cada cilindro tiene dos bujías encendiendo simultáneamente.

El embrague de fabricación especial Marmon de disco múltiple en seco, y forma parte del motor.

Entre los mil detalles que hacen del coche Marmon un carro confortable y de lujosa apariencia se encuentra un equipo de cinco llántas con cuatro gomas balón, con portallantas especiales para una o dos gomas equipado con cerradura.

El tablero de instrumentos incluye en el reloj indicador de la gasolina manómetro de aceite, amperímetro y velocímetros, instalados sobre un fondo blanco satinado y agrupado, bajo un marco de vidrio a prueba de polvo, y alumbrados indirectamente para cortar el reflejo; en el tablero hay también un cuadrante de ajuste del carburador.

Ventilador para el asiento delantero, limpiador de parabrisas automático, espejo para ver hacia atrás.

Lámpara de atrás que tiene combinación de luces para paradas y para marcha atrás; bocina eléctrica de tono muy sonoro y fuerte colocada debajo del capot; soporte para la capota cuando está levantada.

Faroles delanteros niquelados, del tipo tambor, luces en los estribos también niquelados.

Palanca de pie para disminuir la potencia de la luz de los faroles. Dos balones de aire comprimido para llevar las gomas y para uso en caso de incendio, cerraduras en el encendido, palanca de la trasmisión en el portaneumático y para la caja de herramientas. Todas las cerraduras son Yale y sus llaves son intercambiales.

El chassis de los coches Marmon son de construcción sólida y resistentes en las partes que merecen mayor garantía sin ser de gran peso.

El equilibrio de los coches Marmon reconocido por toda aquella persona que conoce lo que es un automóvil es descontado y de ello no tenemos que tratar, es sabido que las ruedas de atrás no se deslizan en caminos malos, al tomar las curvas o cuando pasan a otro coche en caminos desnivelados y obedecen perfectamente a la dirección.

La distancia entre ejes es de 136 pulgadas o sean 3.45 metros donde se consigue comodidad y control perfecto.

La construcción maciza del bastidor inmediatamente de la impresión de gran fuerza y resistencia.

Los travesaños del chassis son grandes, de construcción enteriza.

Los largueros son sólidos, midiendo 10 pulgadas o sean 25.4 milímetros del plano superior al plano en que van remachados los estribos, que son de planchas de acero y van remachados a fuego a los largueros del bastidor, aumentando su fuerza.

La frase "guardachoques laterales" se aplica generalmente a la construcción Marmon, pues en caso de choque defiende notablemente al resto del carro y a los pasajeros en contraste con las demás marcas que fabrican los estribos de madera susceptible de quebrarse en el primer choque.

Una de las características del Marmon es su muelle trasero que es un factor importante en la comodidad que se consigue con el equipo moderno de gomas balón, manteniendose mediante una disposición especial de ranuras que las láminas de los muelles estén perfectamente lubrificados en todo momento.

Un tanque de gasolina de 19 galones de capacidad o sean 73 litros, va instalado en la parte posterior del chassis. El combustible pasa al motor mediante un tanque alimentador Stefart de gran capacidad, asegurando la alimentación aun en las circunstancias más adversas.

Cuatro frenos de gran superficie de agarre garantizan el frenaje de estos coches en pequeño radio aun en grandes velocidades.

La trasmisión Lanchester garantiza la suave aceleración, es una los característicos más salientes del sistema Marmon.

El chuth de un solo disco seco unido al motor comparte eficiencia y suave funcionamiento.

Estas características, cualidades insuperables hacen del Marmon, el automóvil favorito del público inteligente.

Para el próximo mes de enero, la fábrica Marmon anuncia su nuevo tipo. El Marmon ligero que anuncia como "El carro ligero más fino que se construye en América.

Felicitamos a la Pla Aixala Co., por el éxito que obtuvieron en la inauguración de su Salón de Ventas y exhibición.

NUNCA SE OLVIDARA USTED DE TRABAR SU STUDEBAKER

El cerrojo de acción simultánea de que van provistos todos los coches Studebaker—un cerrojo que controla el encendido y el volante de dirección con solo oprimir una palanquita—soluciona el problema de las compañías de seguros en reducir a un mínimo el robo de automóviles.

Según un boletín publicado recientemente por el Comité de Seguros de la Cámara de Comercio Nacional de Automóviles, una de las causas principales por el robo de automóviles en los Estados nidos, consiste en que los automovilistas no traban sus coches con un dispositivo de seguridad. Y la razón de esta negligencia, dice el boletín, se debe a lo inconveniente o impropio que son los dispositivos de cierre que se usan en la mayoría de los automóviles.

Un cuarto de millón de automóviles, avaluados en $218.000,000 fueron robados en 1925. De estos, solo el 80 por ciento fueron rescatados, dejando una pérdida de $35.000,000 por los coches no restituídos, cuya suma no incluye la pérdida incurrida por razón de reparaciones, rescatar y comprobar la propiedad de los coches robados.

El boletín mencionado dice: "Los cerrojos que pueden ser operados con mayor comodidad que los tipos antiguos, tenderán a reducir el número de robos".

Los ingenieros de la Studebaker previeron esta necesidad hace más de un año, cuando introdujeron el cerrojo de acción simultánea. Este cerrojo va montado en la columna del volante de dirección. El automovilista puede proteger su auto contra robo con solo oprimir una palanquita y sacar la llave. Tal operación traba el volante de dirección en una posición fija y desconecta el encendido. Hay un interruptor separado para poder conectar o desconectar el encendido, si se desea, sin trabar el volante de dirección. El cerrojo es fácil de operar, fácil de alcanzar para el conductor, y es casi imposible que se rompa.

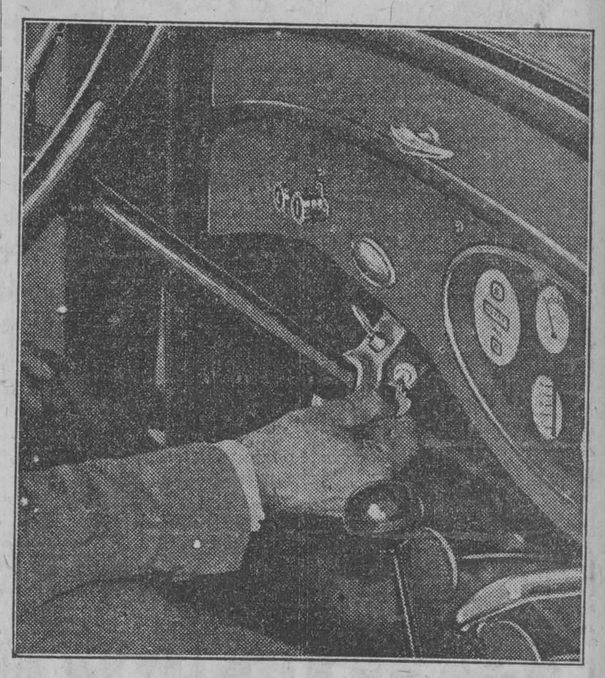

La misma llave que sirve para el cerrojo del encendido y del volante de dirección, sirve también para abrir las portezuelas del coche, y para el cerrojo del porta-neumático. Por lo tanto, el dueño del coche necesita llevar consigo una llave solamente. Este dispositivo de cierre es tan sencillo, que el dueño del coche casi no tiene inconveniente alguno en operarlo, y muy rara será la vez que deje de trabar el cerrojo de su auto, dada su visible y conveniente ubicación delante del conductor.

NOTAS DEL MUNDO AUTOMOVIL

El período de vida en servicio activo de vehículos automóviles en los Estados Unidos ha ido aumentando gradualmente. Este período tiene actualmente un término medio de ocho años.

E nNoviembre de 1903, fueron puestos en uso en la Ciudad de New York, 100 señales esmaltadas en los colores azul y blanco indicando a los vehículos de lento movimiento que se mantuviesen hacia la acera del lado derecho. Que se sepa, éstas fueron las primeras señales reglamentando el tráfico público que se hayan usado en el mundo entero.

Sesenta y cuatro por ciento de todos los coches automóviles registrados en los Estados Unidos están en ciudades y villas de una población menor de 25,000 habitantes. Solaemnte 12.4 por ciento se encuentran en ciudades de más de medio millón de habitantes.

R. V. WALTERS

Procedente del interior de la Isla, después de un largo recorrido llegó ayer a esta ciudad el señor R. V. Waters, Administrador General de la Electrical Equipment Co. of Cuba de Galiano número 29.

El viaje de Mr. Waters tuvo por objeto visitar a los numerosos clientes de la Compañía en el interior.

Nuestro saludo.

MEJORANDO EL TRANSPORTE DE GASOLINA

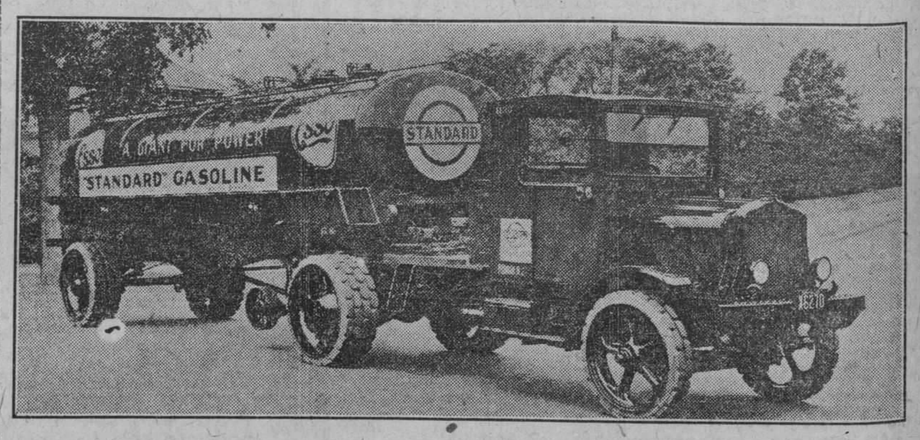

La poderosísima Standart Oil Co., está aumentando sus medios de transporte con unidades de mayor capacidad. A su flota de más de 2.400 Whites, ha añadido recientemente una serie de grandes tanques de 3.000 galones de gasolina de capacidad, montados sobre chassis White de alto tonelaje y semi-remolques como el que mostramos en esta fotografía El remolque va provisto de patentes frenos neumáticos Westinghouse y constituye el equipo más moderno en esta clase de transportes.

M.E.C.D. 2016

AUTOMOVILISMO Y AVIACION

POR FERNANDO LOPEZ ORTIZ DIRECTOR DE EL AUTOMOVIL DE CUBA

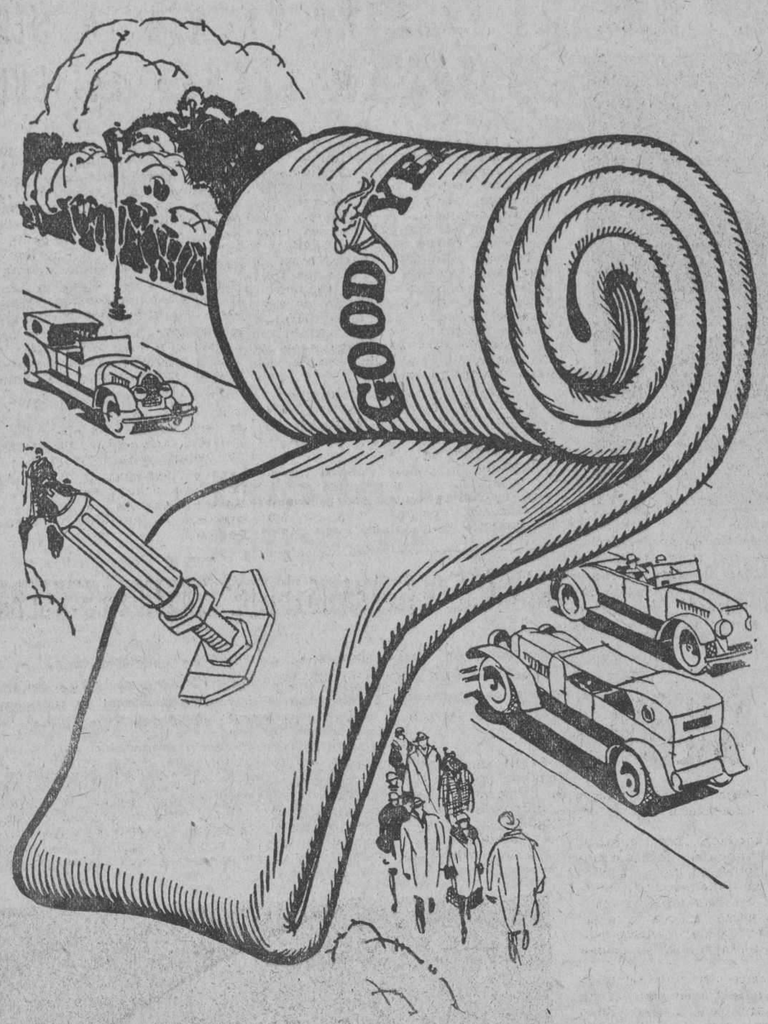

LAS Cámaras Rojas Goodyear se hacen GRANDES, para que contengan un volúmen máximo de aire, y son inspeccionadas bajo agua con una presión de un 25% de su capacidad para probar su permeabilidad.

CAMARAS ROJAS

GOODYEAR

ALGO SOBRE LA AVIACION CHINA

Al principio del año 1912 no se conocía aún en China la aviación más que por demostraciones efectuadas por aviadores aislados; un francés que se mató en vuelo sobre Shanghai y un chino que terminó tragicamente su vida en Cantón.

No escapó sin embargo al entonces presidente de la República, hombre inteligente y entusiasta de todo progreso, el interés de la Aviación, y aconsejado por uno de los más notables representantes que Francia ha ya tenido en China el General Brissand-Desmaillet, decidió dotar al ejército chino de un primer centro aeronáutico, instalándolo cerca de Pekín. A la casa Caudrón se la hizo el primer pedido de 12 aparatos G-3 biplazas, provistos de motores Gnome de 80 y de 50 H. P., y Anzani 45 H. P. Esta primera tentativa fué coronada por el éxito, y los primeros aviones recibidos hicieron su debut empleándolos contra los bandidos sublevados de la provincia de Shansi. El entusiasmo provocado en el ejército chino por la aparición de las primeras máquinas voladoras, dió origen a numerosos proyectos que, desgraciadamente, por falta de medios financieros suficientes y de estabilidad política no pudieron llevarse a cabo.

Los primeros aparatos quedaron bastante rapidamente fuera de servicio, siendo lo peor de todo el que su reemplazo no estaba asegurado. Sin embargo, se llegó a formar un cierto número de pilotos, y de 1914 a 1918, los vuelos que se llevaron a cabo fueron practicados temerariamente sobre aparatos ya antiguados y diversas veces reparados con elementos un poco primitivos.

En 1918, bajo el ministerio del general Ching, la Compañía Vickers se comprometió a entregar 100 aviones de su marca, previo contrato, creándose, como consecuencia de ello un órgano especial de Aeronáutica, cuyo director fué el general chino Ting-Tsin, teniendo como consultor técnico al coronel Holt, del Ejército inglés. A esta organización nuevamente creada, vino a asociarse un equipo de instructores ingleses enviado por la compañía Vickers.

Fácilmente se comprende el enorme trabajo que representaba para una aviación naciente, el utilizar sin experiencia preliminar alguna, 100 aviones Vickers bimotores, sobre una línea cuya necesidad no se dejaba sentir imperiosamente, y cuyo establecimiento fué en extremo oneroso. Así, pues, bien pronto se decidió que Inglaterra mandara 40 aviones de los solicitados, y que los 60 restantes fueran de una marca y un tipo más fáciles de manejar, y de modo que respondieran mejor a las necesidades reales: Avro o Vickers. Vulcan 360 HP., Rolls Royce.

Al llegar este momento, Francia perdió en China la plaza que Caudrón le había proporcionado en el origen de la aviación, e Inglaterra pasó a tener la alta dirección sobre la aeronáutica china. De hecho la línea de Pekín-Shanghai fué explotada por trozos durante un mes próximamente.

La guerra civil iba causando estragos en China, llegando a un estado endémico, motivo por el cual los generales e nlucha, los unos contra los otros, idearon bien pronto el utilizar por su propia cuenta, ante un Gobierno impotente, los aparatos enviados por Inglaterra, a pesar de las grandes protestas de esta nación, que sólo se había propuesto organizar en China una Aviación comercial. Los generales, como decimos, aprovecharon la ocasión de utilizar esta nueva arma de guerra aérea, y la Aviación comercial vino a ser así una Aviación militar, de corta duración, en manos de los beligerantes.

Los aparatos repartidos en diferentes ejércitos, fueron empleados, a pesar de la falta de piezas de recambio, limitándose los mecánicos a reparar los aviones averiados, desmontando lo que quedaba útil de otros.

En 1923, el mariscal Tchang-Tso-Lin, gobernador de la Manchuria quiso, organizar una aeronáutica militar moderna, llamando para ello al Coronel S. K. Yao, que hacía diez años había salido de la Escuela especial militar de Saint-Cyr. Este jefe encontró a su llegada un solo constructor inglés y algunos aparatos Avro y dos Handley-Page en mal estado. El corone Yao empezó pidiendo 12 Breguet y 6 Caudrón C-59, organizando una Escuela de vuelo con instructores chinos y dos franceses. Los aviones franceses recibidos fueron armados y repartidos en tres escuadrillas, reforzadas con algunos aparatos ingleses antiguos. En 1924 se hace nuevo pedido de 40 Breguet, de 10 C-59, 10 G-3 y 20 anfibios.

Pronto el raid Pelletier d'Oisy atrajo la atención sobre el Breguet 19, del que se pidiero n10 ejemplares.

En el otoño de 1924 se reproduce la guerra civil entre los dos jefes militares de más prestigio en la China del Norte. Las hostilidades terminaron en enero de 1925, con la victoria del Mariscal Tchang-Tso-Lin, debi-ndose atribuir en gran parte este triunfo a los servicios de la aviación.

En 1925 llegaron a prestar servicio 5 escuadrillas, contándose ya con 40 pilotos chinos y 42 alumnos que marcharon a Francia a instruirse y perfeccionarse en su especial cometido.

En enero de 1926 tuvo que intervenir esta nueva arma en otras hostilidades p esta vez de una manera inopinada y eficaz, a pesar de operar los aviones de bombardeo con frio de 20 grados bajo cero.

Orelitra.

COMO SERA EL AVION FUTURO

La opinión autorizada de un técnico de tanto valer, como el constructor francés M. Louis Bréguet, uno de los primeros hombres que en su país se dedicó al estudio del aeroplano, nos permite formar idea sólidamente fundamentada de lo que será el gran avión comercial llamado a surcar las líneas aéreas dentro de pocos años.

El avión comercial propiamente dicho, declara Bréguet, debe ofrecer a los viajeros un confort, radio de acción y seguridad, que sólo pueden obtenerse aumentando sus dimensiones y proveyéndolo de varios motores.

La realización definitiva de los nuevos modelos, es larga y laboriosa, sobre todo cuando se trata de aviones gigantes; pero ya en la actualidad se encuentran en construcción aparatos de 1.000 y 1.200 HP., susceptibles de entrar en servicio dentro de un par de años, reclamados imperativamente por el servicio de las Compañías aéreas.

Los aparatos de 1.200 HP, pesarán vacíos 3.800 kgs. y en carga unas ocho toneladas, pudiendo cubrir etapas de 1.600 kilómetros con un equipo de tres hombres y todas las modernas instalaciones de a bordo. Descontando el peso de combustible, tripulación y accesorios, quedará un márgen de 1.900 kilogramos para carga mercante.

Con tales aviones podrá ser explotada comercialmente una línea como París-Alejandría-El Cairo, en dos etapas de 1.600 kilómetros, con escala única en Brindisi. Volarán a 180 kilómetros por hora.

Un suplemento de peso de 200 a 300 kilogramos, permitirá hacerlos anfibios.

El viaje indicado costará unos 7.000 francos, y podrá hacerse en dos horas, contando el tiempo de la escala. En cabina de lujo, cuesta por vía marítima, de 5 a 6.500 francos y se tarda seis días en efectuarlo.

Pero estos aviones resultarán a todas luces insuficientes dentro de algunos años, y aunque perfeccionados podrían hacer etapas de 2.000 kms., se presentará la necesidad de cubrir otras mayores, hasta de 4.000 kilómetros, en las grandes líneas, como la de Francia-Extremo Oriente. Su realización ya no aparece tan fácil, y demandará un mejoramiento considerable de la resistencia relativa o "finura" de los aparatos. Veamos lo que puede hacerse en este sentido.

Antes de la guerra se había llegado a finuras de 15 a 20 por 100; al terminar aquélla, se lograron ya alcanzar el 12 por 100, y el sesquiplano de Pelletier d'Oisy, tenía una finura de 9 por 100. Tengo la convicción, añade, de que esta cifra podrá reducirse al 6 por 100. Algunas alas han dado en el laboratorio finuras de 4,5 por 100.

Se hace también preciso reducir el consumo. Gracias al empleo combinado del benzol y la esencia, se ha podido forzar un poco la compresión y llegar al consumo de 250 gramos por HP., hora en el régimen correspondiente a los grandes vuelos, mientras que el aparato de Pelletier aún consumía 280 gramos.

Más aún, creo que mejorando los ciclos térmicos y disminuyendo las resistencias pasivas, puede llegarse a los 220 grs. y aún a los 200, cifras alcanzadas y superadas en los ensayos de algunos motores género Diesel.

Finalmente, habrá que ganar algo e nel peso muerto del aparato, mediante el empleo de motores y materiales de construcción más ligeros. El peso de 900 gramos por HP podrá reducirse a menos de 700 gramos.

Para mejorar la finura, es absolutamente preciso emplear monoplanos sin tirantes y con el tren de aterrizaje poco saliente. Las alas serán suficientemente espaciosas para que en su interior puedan alojarse los motores, depósitos, carga y pasajeros.

Esta disposición permite repartir la carga a lo largo de las alas, evitando las concentraciones de masas que demandan una solidez mayor, y, por lo tanto, un mayor peso en la construcción.

Partiendo de las bases indicadas, he proyectado un avión con ala de 2,15 metros de espesor, para que un hombre pueda circular libremente dentro de ella. Esta dimensión fundamental me condujo a concebir un aparato de 675 metros cuadrados de superficie, 72 metros de envergadura y 38 de longitud.

Este aparato tendría tres cuerpos: uno central, de dimensiones reducidas, en el que se instalarían los puestos de navegación, pilotajes, T. S. H., y cabinas de mando; y dos cuerpos laterales, de cuatro metros de ancho por cuatro de alto, en los que irían los comedores y salones del navío aéreo; a proa, las cabinas de lujo; en el ala, las de primera; 12 para cuatro personas y cuatro para dos, y a popa, las de segunda, para 20 pasajeros.

La sala de máquinas estaría en la parte posterior de las alas, con las hélices en el borde de escape de aquéllas.

LA CONSTRUCCION DE CARRETERAS EN EUROPA

Varias naciones europeas han emprendido un programa de construcción de carreteras que aumentará en muchos miles de kilómetros la extensión de las vías de comunicación actualmente existentes.

con Alfa-Romeo marcó 11'4", mientras Pintacuda con Alfa-Fomeo Marsengo con Diatto y Tortina con Austro Daimler se colocaron respectivamente al segundo, al tercero y al cuarto puesto. En la categoría 750 cmc. llegó primero Seregni con Peugeot en 17'7" 1|5, segundo. La hace con Peugeot en 17'31" 1|5.

Para los coches de carrera, la clasificación resultó como sigue:

Categoría 1.100 cmc.:
1o. Borzacchini con Salmson en 10'46" 3|5.
12'10" 3|5.
2o. Aquino con Salmson en
Categoría 1.500 cmc.:
1o. Allegri con Wanderer en 13'19".
2o. Maraini con Bugatti en 15'3" 4|5.
Categoría 2.000 cmc.:
1o. Antonelli con Bugatti en 10'30" 1|5.
2o. Trivellato con Bugatti en 11'20" 3|5.
3o. Mandolini con Diatt o en 13'14" 2|5.
Categoría sobre 2.000 cmc.:
1o. Tartaglia con Diatto en 13'26" 1|5
P. B. 739|529-S.

La Goma de Mayor Fama en el Mundo

Mayor Comodidad

Mayor Resistencia contra los patinazos en todas direcciones

Mayor Seguridad

Menos gastos de manutención del automóvil

Tales son los rasgos más sobresalientes de las nuevas gomas balón

DUNLOP

TRIPLE STUD TREAD

(Banda de rodamiento triple botón)

Solicite de su garagista que le muestre esta nueva goma Dunlop y pruébela sobre su automóvil. Tenemos la seguridad de que comprenderá enseguida lo muy adelantados que están los expertos de la fábrica Dunlop en la construcción de gomas. Y decidirá allí mismo, de una vez pará siempre, no usar otras.

"Coloque Dunlop y estará satisfecho"

DUNLOP RUBBER COMPANY, Ltd.

Avenida Menocal (Infanta) 20-22 Habana

DATOS PARA LA HISTORIA DEL AUTOMOVILISMO

J. FRAINKLIN DURYEA

J. Franklin Duryea, estuvo estrechamente asociado a su hermano Charles E. Duryea, en sus primeros esfuerzos para la construcción de un vehículo automóvil. Aceptó un empleo en el taller de bicicletas de su hermano, localizado en la ciudad de Washington, poco tiempo después de haber abandonado el Colegio, como parte de un programa que se habían trazado, para ejercitarse en la construcción de vehículos, que ellos habían planteado. Trabajó en varios talleres de mecánica de New Jersey y Massachussetts.

Durante este tiempo C. E. Duryea, se hallaba entretenido en sus estudios sobre motores de combustión interna, y en 1892 se unieron los dos nuevamente en la ciudad de Springfield, Mass. para trabajar juntos sobre el vehículo que se había propuesto construir, al mismo tiempo que inspeccionaban las bicicletas que fabricaban para su negocio al detall.

La construcción del propuesto vehículo, fué dividido en dos partes, motor y chassis. J. Franklin tuvo a su cargo, el estudio de este último, la suspensión y la transmisión de fuerza. En Marzo de 1892, C. E. Duryea, fué llamado de Peoria, dejando la ciudad de Springfield, dejando la construcción del carro en manos de su joven hermano. Todos los esfuerzos tendieron a la pronta construcción del vehículo de manera de poderlo presentar a la Feria Internacional de Chicago, la cual sería celebrada al año siguiente. Esto no pudo ser, y por consiguiente en dicha Feria no se pudo observar ningún automóvil de combustión interna americano, y sí solo un automóvil eléctrico.

J. Franklin visitó dicha exposición y estudió de cerca, un Stupis, eléctrico, y un Daimler Alemán, de un diseño sumamente complicado e impracticable. El primer carro fué terminado, pero por falta de potencia en el motor, tuvo que ser desarmado y más nunca armado o montado nuevamente.

A la terminación del carro No. 2, J. Franklin, lo manejó en las carreras Cosmopolitas y del Times-Herald, en el año de 1895, ganando ambas. Entonces ascendió a Director de la Duryea Motor Wagon Works, de Springfield, Mass., y encontró tiempo suficiente para construir un nuevo vehículo que se le dió el nombre del Duryea Belga, el cual fué vendido en dicho país, después que demostró su eficiencia en gran número de justas, en las cuales participó de manera brillante. El tipo de vehículo que más popularidad tuvo, fué el conocido por por un motor bajo de dos cilindros. Las varillas de los pistones y el cigüeñal, estaban encerrados en una cámara llena de aceite. El enfriamiento se efectuaba sin la ayuda de "una bomba de agua", pues según los cálculos se entendía que el agua almacenada en un lado de las paredes del cilindro crearía una circulación hacia el otro lado de la misma pared, más que suficiente para establecer una contínua circulación. "Un solo cubo de agua, es suficiente para andar 61½ millas", decía la descripción de aquellos tiempos.

Mr. Duryea, encontró empleo con la Stevens Duryea Co., desde sus primeros comienzos de organización, y fué el ingeniero que se hizo cargo en desarrollar los planos para la construcción de los vehículos de cuatro y seis cilindros. Su actual residencia es Springfield, Mass.

LA COMPAÑIA WILLYS-OVERLAND AUMENTA RAPIDAMENTE SUS VENTAS EN EL EXTRANJERO

Ha llegado a alcanzar la cifra de 150.000 durante el mes de Julio último. Con la introducción al mercado del nuevo Overland "Whippet" se espera otro notable aumento.

Los registros de ventas de la John N. Willys Export Corporation, de Toledo, Ohio, mostraron recientemente el sin igual aumento que en sus ventas en todos los mercados de automóviles en el mundo tiene la Compañía Willys-Overland.

En Julio de este año la compañía alcanzó la cifra de 150.000 en sus embarques de automóviles a países extranjeros. Durante los primeros ocho años de negocios de la compañía envió 50,000 coches para el mercado exterior. Los siguientes 50,000 automóviles fueron embarcados durante los cuatro años que siguieron a los once primero y los últimos 50,000 fueron embarcados durante estos dos últimos años para satisfacer la demanda siempre creciente de los automovilistas del extranjero.

Las cifras anteriores indican de una manera clara la franca aceptación que los productos de la Compañía Willys-Overland, tienen en todos los mercados del mundo.

La compañía ha calculado que con la introducción al mercado del nuevo Overland "Whippet" el primer automóvil pequeño y ligero, de diseño moderno, manufacturado en los Estados nidos, sus ventas con el exterior aumentarán de una manera muy notable antes de que termine el presente año

Es evidente que debido al surtido tan completo en la actualidad de los automóviles "Willys-Overland", los cuales están diseñados de acuerdo con los últimos adelantos en materia de ingeniería mecánica, y construcción de carrocerías, en los próximos meses se sobrepasarán todos los records de ventas que con el exterior ha tenido esta compañía.

En el automóvil "Whippet" se encuentran algunas de las principales ventajas de los motores de diseño européo que tienen gran demanda en el exterior. Este automóvil ofrece a los automovilistas de todos los países, lo que hasta hoy no han podido obtener en tres automóviles, a un preci moderado.

NUESTRO SALUDO

Desde hace varios días se encuentra en esta ciudad el señor R. G. Hudson, Gerente de Exportación de la fábrica de automóviles y camiones R. E. O., representados en la República por el señor Emilio Morán, cuyas oficinas y salón de exhibición ha trasladado recientemente a Infanta y Estrella.

Reciba Mr. Hudson nuestro más cordial saludo.

EL CRITERIUM AUTOMOVILISMO DE ROMA

En los 15 kilómetros del recorrido en cuesta Vermicino-Rocca di Papa, se desarrolló el 26 de septiembre el 10o Critarium Automovilístico de Roma.

Aunque el número de los concurresultados deportivos, especialmente para los coches de turismo, han sido notables. En la clase reservada a éstos, efectivamente, todos los precedentes records fueron batidos. El mejor tiempo de la categoría 1.100 cmc. fué marcado por Benigni que llevaba el volante de un Fiat-509, con 13 minutos. Sancricca con Citroen con 15'14"4 5, y Portioli con Amílcar con 15'18" ocuparon respectivamente el segundo y el tercer puesto.

En la categoría 1.500 cmc. la clasificación otorgó el primer puesto a Leonardi con Ceirano en 12'36" 1|5, el segundo a Napoleón con Ceirano en 13'43", Bonamico con Diatto en 12'1" 2|5 resultó vencedor en la categoría 2.000 cmc. seguido por Pancalli con Diatto en 12'32". En la categoría sobre 2.000 cmc. Mancinelli

FUNCIONAMIENTO

que mejora con el uso

CADA kilómetro que recorren los grandes neumáticos "balloon" del Hupmobile Ocho sirve sólo para aguijonear su deseo de recorrer cincuenta kilómetros más—o cien, o mil—tan cómodo y agradable es manejar un coche como éste. Ni por un momento deja de experimentarse esa sensación de brillante funcionamiento. A cada kilómetro que pasa aumenta el orgullo que se siente d poseer un motor que parece que *vive* para dar gusto a su meñor capricho, y que está, al mismo tiempo, bajo el dominio más perfecto.

El Hupmobile Ocho hará sin titubear lo que Ud. le pida—y lo seguirá haciendo por muchos años, puesto que así se han construído siempre los coches Hupmobile.

En sus manos está el disfrutar de coche semejante. El manejar un coche como este, es una sensación incomparable. Con un viaje de prueba en el Hupmobile Ocho puede Ud. saborearla—y comprándolo la tiene Ud. asegurada por muchos años

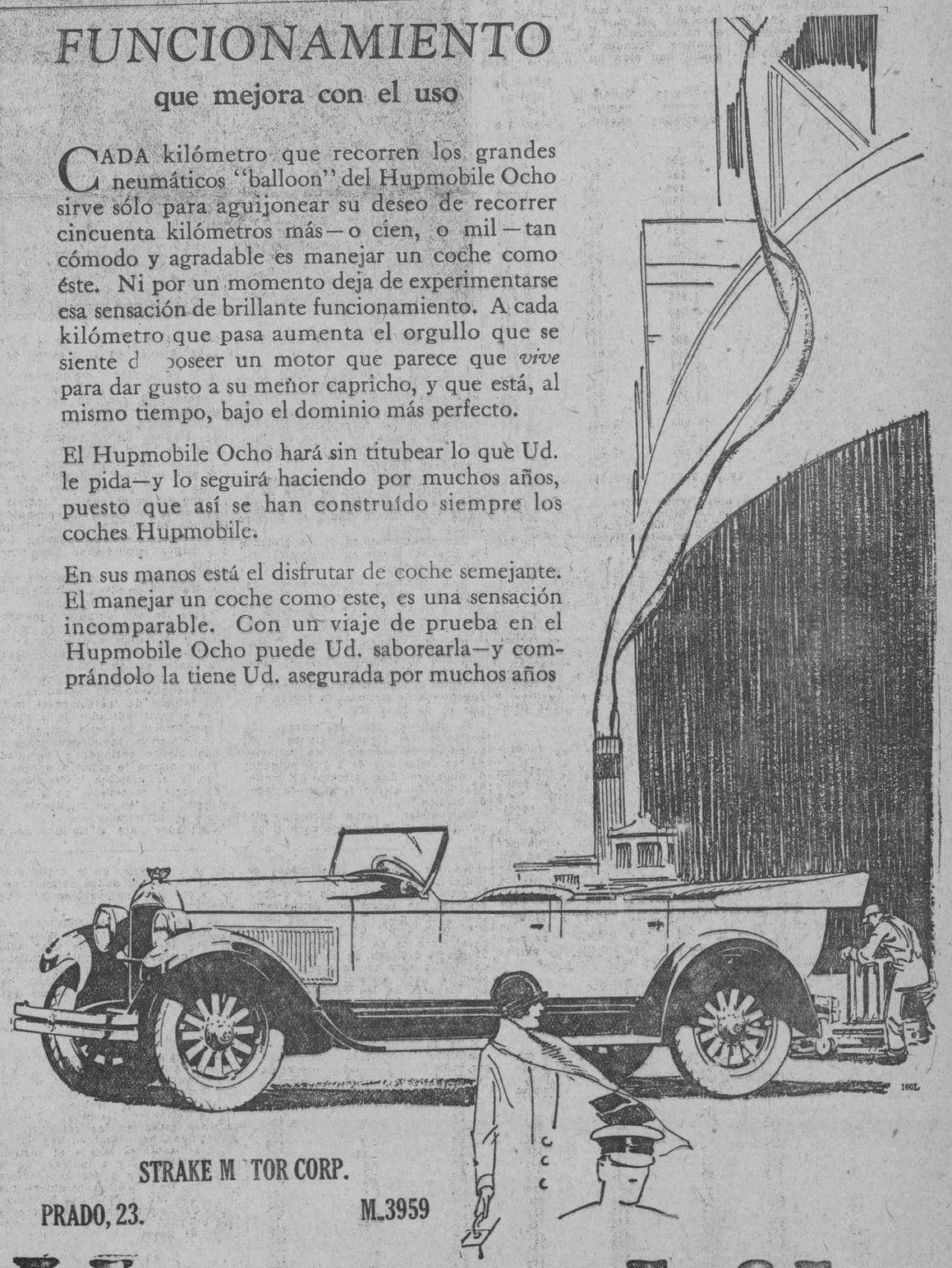

STRAKE M TOR CORP.

PRADO, 23. M-3959

Hupmobile

OCHO CILINDROS

M.E.C.D. 2016

A U T O M O V I L I S M O Y A V I A C I O N

POR FERNANDO LOPEZ ORTIZ DIRECTOR DE EL AUTOMOVIL DE CUBA

¿Cuantos Cilindros Llevarán los Motores de Automóviles en el Futuro?

CUATRO, SEIS, OCHO O DOCE CILINDROS

LA "DOMESTICACION" DEL FENOMENO DE LA EXPLOSION. — UN NUEVO CICLO QUE HACE POSIBLE Y PRACTICO EL CICLO DE DOS TIEMPOS, COMO LAS TURBINAS DE EXPLOSION EL MOTOR MICHEL WOLFF

Los datos que se poseen con respecto a los fenómenos que se producen en el interior de las cámaras de explosión de los motores actuales, son incompletos debido a la falta de experimentos delicados y de aparatos sensibles que registren con toda exactitud dichos fenómenos.

Aun en los mismos cálculos matemáticos que encierran lo más aproximadamente posible los resultados prácticos derivados de los mismos, nos conducen las más de las veces a forzadas hipótesis, que llevadas a la práctica y a la constatación, difieren grandemente de los cálculos que se han hecho.

En resumidas cuentas, podemos decir, que la parte mecánica de los motores ha sido la que más se ha perfeccionado, debido precisamente a que puede ser fácilmente y de una manera directa registrado en cuanto a sus funciones. En esta parte de la mecánica automovilística se ha llegado a alcanzar todas las posibilidades y de aquí que los técnicos actuales están dirigiendo sus investigaciones al campo de los fenómenos de la explosión.

Los experimentos del ingeniero Ricardo, han hecho dar un nuevo paso de avance sobre el principio de la "turbulencia" estudiada con anterioridad por Dugald-Clerk.

No se discute más el gran interés de la preparación de la mezcla antes de la inflamación, de manera de hacerla más homogénea, y después a mantener su estabilidad por medio del estado turbulento.

Gran número de razones han sido expuestas con respecto a las ventajas de la preparación de la mezcla, mediante de los compradores similares a los usados en los automóviles de carreras.

La perfección de la preparación de la mezcla, está en efecto, íntimamente ligada con el mejoramiento de los otros medios que poseemos para utilizar lo más eficazmente posible el combustible introducido en los cilindros.

El más importante de todos estos medios, es el aumento del percentaje de compresión y el aumento del curso útil de la expansión del gas. En lo que respecta al percentaje de compresión cuyas principales ventajas es la de conseguir que la carga tenga una mejor cohesión molecular, es lo que se deduce de los informes hasta hoy obtenidos.

Falta, pues, conseguir un mejor aprovechamiento de la fase de la expansión de los gases. El tiempo que llamamos de explosión es por lo regular demasiado largo a pesar de su rápida duración y que nosotros podemos apercibir. La expansión de los gases no comienza en el punto muerto alto según lo admite la teoría, pero sí después de que el pistón ha recorrido un pequeño tramo de su recorrido. La combustión está muy lejos también de ser instantánea, ella se prolonga durante la expansión y en las condiciones más desfavorables del rendimiento de un motor. Esto puede observarse con mayor nitidez cuando se usa una mezcla pobre.

El ideal parece, pues, ser en realizar una mezcla perfectamente homogénea y estable, así como en obtener una propagación de inflamación constante y rápida. Todo esto que se produzca con la deseada rapidez, de manera que la energía química transformada en energía cinética, se halle disponible en el preciso momento cuando el pistón acabe de rebasar el punto muerto superior. No solamente debemos registrar un beneficio importante derivado de la rápida combustión, sino que también y en grado no menos notable, del que proviene de una expansión más instantánea, y de una caída en la presión en un tiempo más corto, acercándose lo más posible de la expansión adiabática de la curva teórica del diagrama de Carnot.

Veámos ahora el nuevo motor cuyos experimentos están llamados a fijar en forma clara y determinante estas hipótesis, al mismo tiempo que nos da a conocer un nuevo paso de avance en el progreso decisivo para los motores a explosión. y casi seguro para las turbinas de combustión interna, motor éste, bicameral y que acaba de ser construído por el ingeniero Michel Wolff.

El motor bicameral ha sido concebido para su funcionamiento bajo el ciclo de dos tiempos, porque su disposición se adapta con particularidad a este ciclo, pero el inventor ha introducido en su funcionamiento elementos nuevos.

El Motor Bicameral va provisto de un cilindro con luces de escape cerrados en el fondo de la carrera del cilindro. (Puede funcionar bajo cualquier número de cilindros). Los pistones y las bielas pueden ser del tipo corriente. El cilindro va provisto de una tapa de motor amovible, dentro del cual gira un cubilete a un cuarto de velocidad del motor.

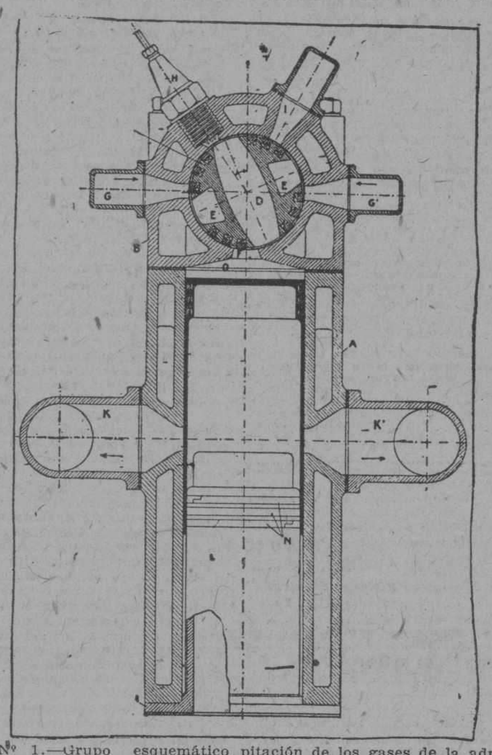

Fig. Nº 1.—Grupo esquemático del nuevo motor Michell Wolff y de su compresor de alimentación: A, cilindro, B, tapa o culata amovible. C, compresar, C1, C2, C3, elementos de un compresor para los tres cilindros, D, cámara de explosión rotativa provista en el interior de un cubilete girando a un cuarto de velocidad de la del motor. E, E, segunda cámara de explosión rotativa cuyas extremidades desembocan en el mismo plano circular de la cámara D, F, canal de comunicación entre las cámaras rotativas y el cilindro, G, G, orificios de precipitación de los gases de la admisión hacia las cámaras rotativas. H, bujía del encendido. I, orificios suplementarios, de evacuación de los gases quemados. J, pistón, K, K, orificio de evacuación de los gases quemados y practicados en el fondo del límite de la carrera del pistón, d, canalización que une el compresor con los cilindros del motor. Sobre esta tubería va conectado un regulador prn, que actúa por medio de un varillaje sobre las manecillas del control del gas para los funcionamientos a compresión constante.

En el interior de este cubilete se hallan dos cámaras cruzadas y abiertas por sus extremidades, y las cuales abren todas ellas en un plano medio del cilindro. En la parte fija de la tapa del motor van dispuestos: dos canales laterales de admisión; un canal completamente del escape y un canal de comunicación con el cilindro por su parte inferior.

La bujía del encendido se halla localizada en un lugar determinado entre uno de los canales de la admisión y el canal suplementario de la evacuación.

Solidarias con el cubilete, las dos cámaras interiores giran al igual que éste. Su manejo es de acción mecánica y desmodrómica.

Un ligero examen de los grabados I y II, dará una idea de lo que es el motor Bicameral Wolff.

Un compresor separado aspira el gas del carburador y lo impulsa en los dos canales laterales de la tapa del motor y en una de las dos cámaras rotativas en el momento en que ambos orificios se encuentran. El volumen del compresor puede ser determinado por una carga y el porcentaje de compresion de los gases nuevos y que se tendrá por carga util, o propiamente dicho, esta carga y su porcentaje, son teóricamente por lo menos independientes de las dimensiones generales del cilindro.

Un regulador que forma ramal con la tubería de pasaje de los gases nuevos, permite por su acción automática sobre el carburador el obtener el funcionamiento de la compresión constante. El porcentaje escogido puede ser regulado por medio de un muelle de retensión de un regulador, para los diversos experimentos esta tensión del muelle puede ser prevista para que pueda ser determinada durante la marcha del motor. Este punto es de una importancia grande.

Fijémonos en la impulsión a la alta presion y a gran velocidad de derrame, la introducción en la cámara rotativa por sus extremidades en oposición conducen a una turbulencia de lo más favorable ya la más compieta homogeneidad de la mezcla.

La cámara rotativa se halla, por consiguiente cargada. El cubilete continuando sus revoluciones, la trae cerca de la bujía del encendido. La inflamación de la mezcla puede ser regulada con antemano y en un tiempo considerable, que la práctica puede enseñar, pues no hay que temer las reacciones prematuras sobre los pistones. Este avance se halla retrasado como en los sistemas actuales y puede ser regulado automáticamente según la velocidad de rotación.

Tan pronto como la cámara rotativa llega a su posición vertical, se pone incontinenti en comunicación con el cilindro por medio de su canal inferior. La expansión tiene lugar y la evacuación se produce al final del recorrido al dejar el pistón en descubierto los dos orificios de escape. Durante este tiempo la comunicación de la cámara con el cilindro ha sido interceptada y la cámara ha venido a colocarse en comunicación con el canal de evacuación, toda sobre-presión interior es traida por consiguiente a la misma presión atmosférica.

Cuando el pistón comienza su movimiento de ascensión, el cilindro se halla lleno de gases muertos a una cierta presión, estos gases se van encontrar comprimidos durante la asoensión del pistón.

No es por acción directa sobre el pistón que se efectúa la expansión, pero sí primeramente por equilibrio, entre la presión de los gases muertos en los finales de compresión y en el de los gases quemados al final de las combustiones. Durante la expansión los gases muertos devuelven la energía almacenada durante su compresión.

Cuando el pistón verifica su carrera ascendente, es la segunda cámara rotativa la que se carga y en la cual se propaga la combustión, y cuya expansión actuará sobre el pistón.

En el funcionamiento de los motores corrientes el avance en el encendido se halla limitado por los peligros de reacción sobre los pistones. El tiempo de la propagación de la inflamación debiera ser tal, que la combustión se terminase, cuando el pistón acabase de pasar el punto muerto alto.

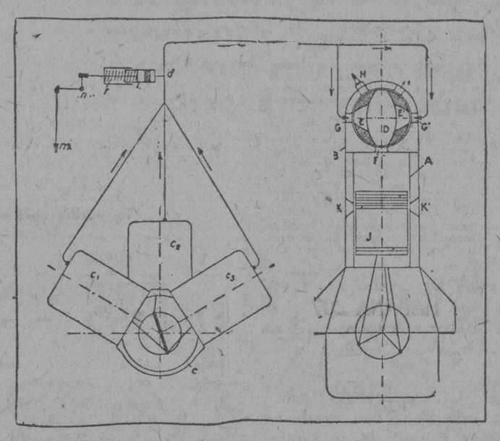

Fig. Nº III.—Tipo de motor Bi-cameral y de compresión combinada con el cilindro motor.

Como esta rapidez de ejecución es prácticamente imposible de realizar con las disposiciones corrientes, la expansión no es realmente efectiva, que cuando el pistón haya recorrido una parte de su carrera. La combustión no ha terminado en el punto muerto, ella continúa durante la expansión.

Los gases inflamados y en estado de remolino intenso, ceden a las paredes una cantidad importante de calorías que se pierden para el trabajo útil, así como las que se pierden por el escape con los gases y que no han tenido tiempo de expansionar.

En el motor Wolff se puede determinar con precisión y sin restricción el avance del encendido necesario para que en el momento en que se verificara la expansión, la combustión sea completa.

Lo que nosotros llamamos explosión, es en su verdadero origen una transformación que da nacimiento a una energía química, la caul por elevación de temperaturas y de presiones, engendra la energía cinetica de la expansion. Esta energía cinética será tanto más elevada, si las reacciones químicas habrán sido mas completas y mas acabadas y que la menor cantidad de calor haya sido captada por la operación durante su ejecución.

Suponemos la combustión prácticamente acabada cuando la expansion comienza a empujar al piston, el efecto sería mas rápido y se acomodaría particularmente bien a las grandes velocidades lineales del pistón. Las pérdidas de calor serían reducidas en gran proporción y la caído de la presión, como por ejemplo el escape quedaría reducido a su mínima expresión.

No hay nada que desmienta que con mezclas pobres y homogéneas quemadas en una cámara de explosión constantemente enfriada y al abrigo de los salpicados del aceite, no se pueda obtener unas más altas compresiones. No es, pues, temerario el pensar que el rendimiento puede ser considerablemente mejorado y llevado a 30 por 100 a más de un 50 por 100.

Si consideramos el motor Wolff desde el simple punto de vista del motor de dos tiempos, podemos ver que mejor que en los motores de cuatro tiempos, todas las fases se encuentran matemáticamente separadas unas de otras, lo que hemos tenido sietmpre por indispensable. Podríamos afirmar que este motor sería víctima del recalentamiento dela bujía del encendido, si esta última no estuviera sustraída al contacto contínuo de los gases de la combustión y por otro lado bien enfriado.

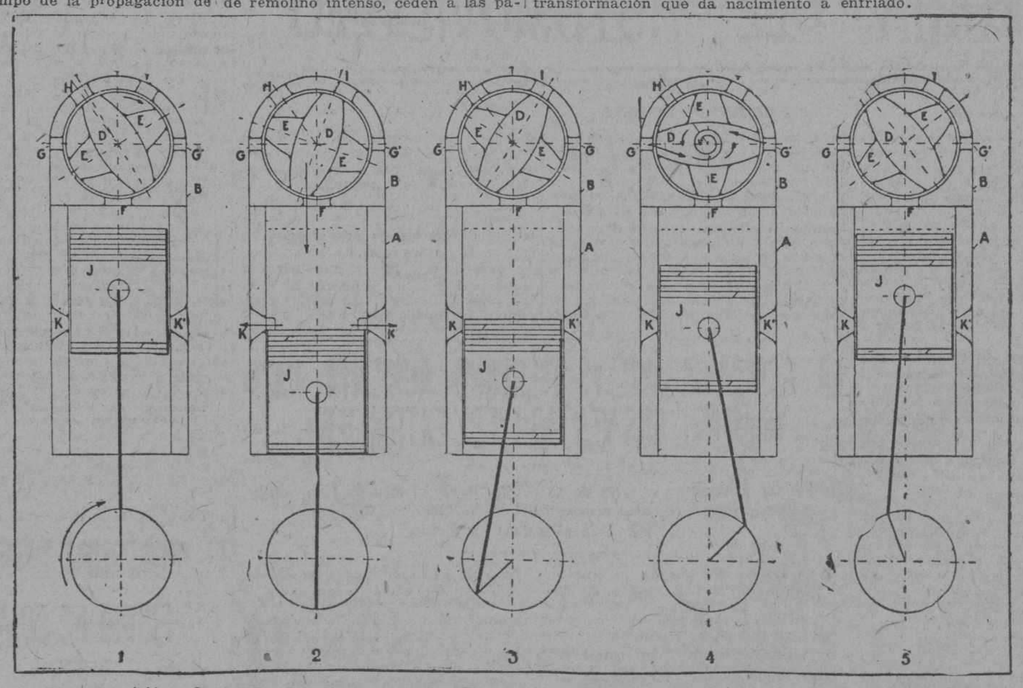

Fig. Nº II.—Descomposición de las diversas fases del ciclo del nuevo motor Michell Wolff (usamos las mismas letras de referencia que las usadas en la figura I). Nos place llamar la atención a que el cubilete que contiene las cámaras de explosión gira a un cuarto de velocidad que el motor (1er. grabado de la figura 2). El pistón J se halla en el punto muerto más alto. Durante su recorrido de ascendencia ha comprimido delante de él a los gases muertos que se han quedado en el cilindro después de haberse cerrado el escape de los gases en la explosión precedente. Estos gases comprimidos llevados a una alta temperatura, van a hacer una especie de colchoneta clásica sobre el pistón atenuando la brutalidad del primer choque debido a la fuerza viva desarrollada por la expansión de los gases, la presencia de estos gases evita también la caída de presión que se produciría con la introducción de los gases de la combustion dentro del cilindro demasiado enfriado. La cámara rotativa D, que ha sido de antemano llenada de gases nuevos a presión, vienen de pasar en conjunción con la bujía del encendido H, la chispa ha encendido la mezcla, la inflamación se ha propagado y la combustion ha tenido lugar en un vaso cerrado y volumen constante. La cámara E se ha llenado de gases muertos a una presión de la atmósfera, debido a los residuos producidos por la contracción de los gases, 2, después de haber rebasado la posicion indicada por la figura 1a., el orificio inferior de la cámara D, desemboca en el canal F. La preparación de la mezcla, el grado de avance al encendido se halla calculado para que en este momento la combustión de la mezcla introducida se efectúe en su totalidad. Toda la energía química de la carga ha sido, pues, teóricamente transformada en energía cinética disponible para la expansión. Por el canal F, va a operarse esta transformación y dentro del cilindro del motor, y al fin de la carrera, el escape tendrá lugar por medio de las aberturas descubiertas por el pistón.

Durante este intervalo la cámara E, se ha enfrentado con los orificios G y G y ha recibido una buena carga de gases nuevos a presión. 3ro. El pistón J, sube de nuevo y comprime los gases quemados que no han podido ser evacuados de adentro de los cilindros. La camara rotativa D, que acaba de pasar por frente del orificio F, contiene aun gases quemados. Estos son echados fuera por el orificio suplementario I, y se establece el equilibrio con la presión exterior. La cámara rotativa E, está próxima a enfrentarse a su vez con la bujía del encendido H. 4to. La cámara rotativa D, se hallan en período de recibir gases. La entrada a presión por ambos extremos a la vez produce una tubulencia, provocando un movimiento activo en los gases. La cámara rotativa E, se hallan en la posición de producir la expansión Hay que notar que la conjunción completa de la abertura de la cámara con el canal F, no puede obtenerse que cuando el pistón las por antemano recorrido un cierto tramo de su carrera y la transformación de la energía cinética, es tanto más favorable, por cuanto en estos instantes el ángulo de la biela y de la manivela se halla muy abierto. 5to. El pistón J, va a alcanzar su punto muerto alto. En la cámara rotativa D, se produce el encendido y se propaga la inflamación. La cámara rotativa E contiene residuos de gases y va llegar al momento de la carga. Como se puede ver todas las fases se hallan matemáticamente separadas una de otras y de una manera más perfecta que en los motores de cuatro tiempos, puesto que el período de explosión se produce en un recinto completamente encerrado. En lo que respecta al funcionamiento de dos tiempos, no se puede producir contacto ni arrastre de gases nuevos, por los gases quemados.

Calidad sin igual

En la goma de balón Firestone impregnado de caucho líquido se obtuvo, tras muchos ensayos y concienzudo estudio el máximo de calidad que puede lograrse con los conocimientos actuales. En poco más de dos años, el balón impregnado Firestone se ha puesto a la vanguardia, y hoy se conoce y se usa en todo el mundo.
La calidad de una goma se mide por la comodidad que proprociona el kilometraje, o sea, la distancia total que pueda recorrer sin inutilizarse. Para obtener estos requisitos en grado máximo, empleamos el procedimiento Firestone de impregnación por inmersión en goma líquida que es la última palabra en el ramo. Cada fibra de los cordones queda completamente extraordinariamente la resistencia y la elasticidad y, evita el recalentamiento debido al rozamiento interno.

José Alvarez y Compañía, S. en C.
ARAMBURO, 8 Y 10
Teléfonos: U-4776 y U-4822 Habana

Gomas Balón Firestone Impregnadas en caucho líquido

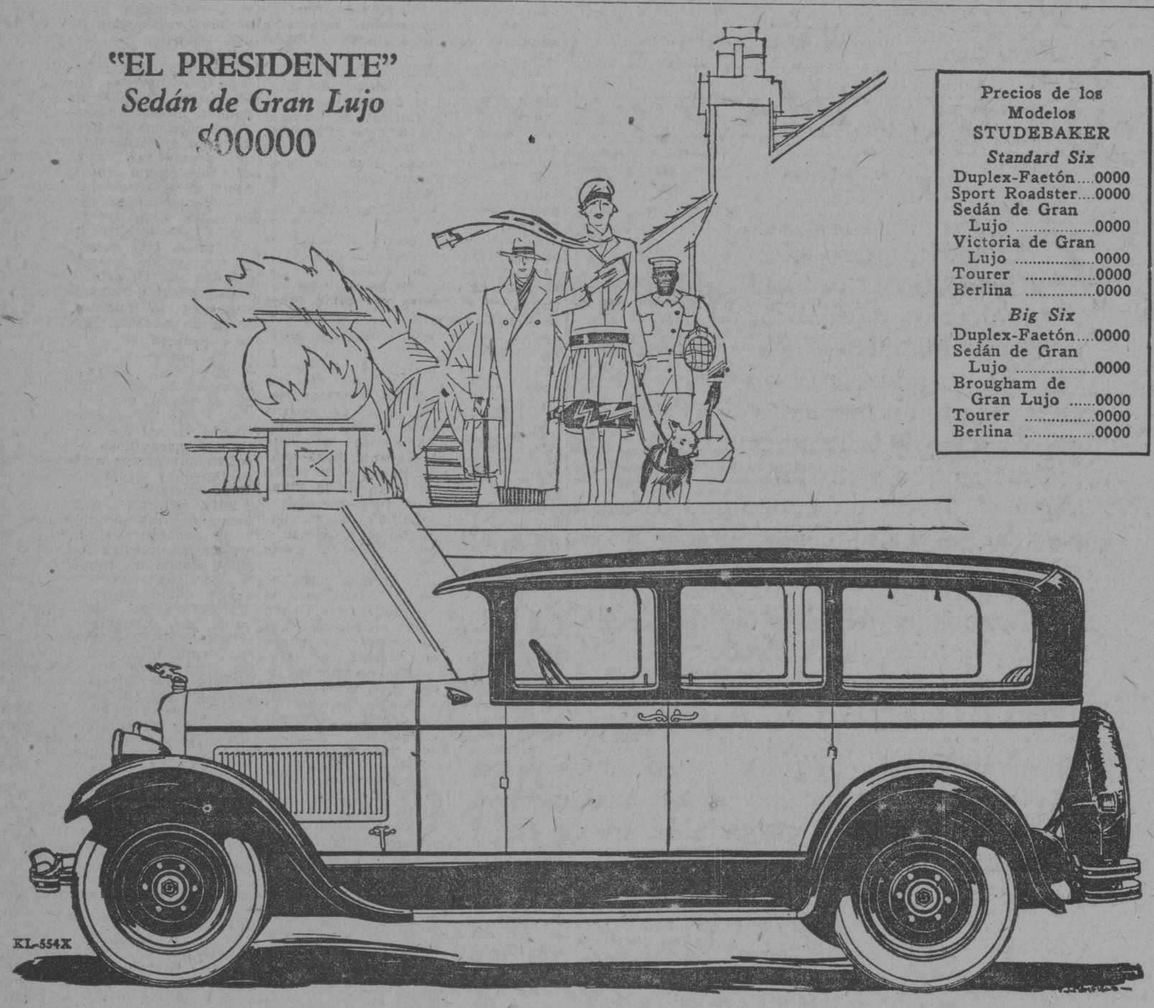

Precios de los Modelos STUDEBAKER

Standard Six	
Duplex-Faetón	0000
Sport Roadster	0000
Sedán de Gran Lujo	0000
Victoria de Gran Lujo	0000
Tourer	0000
Berlina	0000
Big Six	
Duplex-Faetón	0000
Sedán de Gran Lujo	0000
Brougham de Gran Lujo	0000
Tourer	0000
Berlina	0000

Un Automóvil de Gran Lujo
En Todo—Menos en Precio

"EL PRESIDENTE" es un coche STUDEBAKER, modelo Sedán Big Six de Gran Lujo, tan distinguido en apariencia—tan lujosamente construído y equipado—que Ud. quedará realmente asombrado ante lo moderado de su precio.
Su carrocería de acero—que permite perfecta visibilidad—de silueta baja y tendida, acabada en laca a dos matices, va montada sobre ruedas de disco, con frenos en las cuatro ruedas. El interior puede ser tapizado en riquísimo paño *broadcloth* o *mohair*, y brinda amplia comodidad para siete personas.
"El Presidente" está repleto de características excepcionales que contribuyen al máximo confort y placer de quien lo posee, tales como el parabrisa patentado del tipo de ventilación sin corrientes de aire; los faros de doble filamento, controlados desde el volante de dirección, y los instrumentos del tablero agrupados bajo un cristal ovalado.
Este coche posee toda la velocidad y fuerza que Ud. pueda desear—desarrollada suave y silenciosamente por el renombrado motor Big Six STUDEBAKER, el que cuenta en su haber numerosos *records* mundiales.
Una vez que Ud. haya visto *"El Presidente"*, Ud. rehusará pagar más por otro automóvil, cualquiera que sea la marca.

WILLIAM A. CAMPBELL INC.
PRESIDENTE ZAYAS 2 Y 4. HABANA, CUBA.

STUDEBAKER
FABRICANTES DE VEHÍCULOS DE CALIDAD DURANTE 74 AÑOS

M.E.C.D. 2016

ANUNCIOS CLASIFICADOS

ULTIMA HORA

ANUNCIOS CLASIFICADOS DEL "DIARIO DE LA MARINA"

LISTA DE LAS AGENCIAS DE LOS ANUNCIOS CLASIFICADOS

DE LOS MUELLES A GALIANO

Nº 1.—Obispo y Cuba, Vidriera de tabacos.
Nº 2.—Oficios 32, Vidriera de Tabacos.
Nº 3.—Zulueta y Misión. "Hotel París", Vidriera de Tabacos
Nº 28.—Obispo y Compostela, "La Popular", Vidriera de Billetes.
Nº 10.—Mercado de Colón, 25, "El Gallo".
Nº 9.—Consulado y Animas, Farmacia "Santa Amalia".
Nº 8.—Galiano 11, Panadería "La Flor de Galiano".
Nº 7.—Neptuno y Aguila, Almacén de Víveres "El Aguila".
Nº 6.—Galiano y San Rafael, Almacenes "El Encanto".
Nº 5.—Galiano y Zanja, Café "El Imperial", Vidriera de Tabacos.
Nº 35.—Salud y Lealtad, Farmacia del doctor Luis M. de Laosa.
Nº 4.—Monte y Amistad, Café "Marte y Belona", Vidriera de Tabacos.
Nº 51.—Oficios 50.—Hotel "El Oriente".

DE GALIANO A BELASCOAIN

Nº 18.—San Rafael y Campanario, Café "Las Delicias", Vidriera de Tabacos.
Nº 37.—San Lázaro y Campanario, bodega "La Palma".
Nº 16.—San Lázaro y Belascoain Café "Manhattan", Vidriera de Tabacos.
Nº 15.—Neptuno y Belascoain, "El Gato Blanco", Billetes.
Nº 12.—Belascoain 118, esquina a Santo Tomás "La Villa de Navelgas".
Nº 14.—Reina y Chávez, Café "El Mundo", Vidriera de Tabacos.
Nº 34.—Vives y Figuras, bodega "El Globo".
Nº 32.—Florida y Esperanza, bodega "El Almacén de Florida".

DE BELASCOAIN A INFANTA

Nº 17.—Aramburu 36, Barbería de Guillermo Valdés.
Nº 19.—Infanta y San Rafael, Café "Moderno", Vidriera de Tabacos.
Nº 20.—Infanta y Carlos III, Café "Las Avenidas", Vidriera de Tabacos.
Nº 26.—San Lázaro 388, Café "El Escorial".
Nº 11.—Monte y Arroyo, "La Sorpresa", Vidriera de Tabacos.
Nº 21.—Monte e Infanta, Café "La Esquina de Tejas", Vidriera de Tabacos.
Nº 52.—Carlos III, número 50, "El Paseo", Café.
Nº 58.—Máximo Gómez 405. Depósito de miel y melado.

VEDADO

Nº 25.—San Lázaro y N., Víveres Finos "El Cisne".
Nº 27.—Calzada y Paseo, Víveres Finos, "La Luna".
Nº 30.—Línea 158, entre 18 y 20, Café "El Imperial".
Nº 42.—11 y K, Bodega "La Flor temo".
Nº 42.—11 y p, Bodega "La Flor de Oriente".
Nº 36.—23 y 12, Café "El Chalet", Vidriera de Tabacos.

JESUS DEL MONTE, VIBORA Y LUYANO

Nº 33.—Diez de Octubre 147 (Puente de Agua Dulce), Café "La Parra", Vidriera de Tabacos
Nº 43.—Agua Dulce 10, Taller de Carrocería de Francisco Venta.
Nº 22.—San Francisco y Buena Ventura, Bodega.
Nº 48.—Porvenir y Milagros, Bodega "La Deportiva".
Nº 23.—Avenida de Acosta y Luz Caballero, bodega "La Ofelia".
Nº 49.—Concepción y Avenida de Acosta, Ferretería "La Verdad".
Nº 29.—Diez de Octubre y San Mariano, Bodega "La Maravilla".
Nº 31.—Diez de Octubre, 614, Farmacia "San Ramón".
Nº 47.—Luyanó y Concha, Café "Luyanó Moderno".
Nº 54.—10 de Octubre 305, "La Viña", Almacén de Víveres.
Nº 57.—Calzada de Jesús del Monte número 71, bajos, Rafael González.

ARROYO APOLO Y SANTA AMALIA

Nº 46.—Calzada de Arroyo Apolo 20, Víveres "La Palma".
Nº 45.—Diez de Octubre 763, Tienda Mixta (Reparto Santa Amalia).

CERRO

Nº 50.—Calzada del Cerro y Domínguez, Víveres "El Almacén".
Nº 24.—Cerro 875, Juan Seijas
Nº 59.—CHURRUCA 1-B esquina a SAN CRISTOBAL, Hermanos Castellanos.

MARIANAO

Nº 44.—Real 83, Panadería "La Moderna".

JACOMINO

Nº 40.—San Miguel del Padrón y Dorales, Pedro Muuiz y Carrera.

REGLA

Nº 55.—Maceo 48. Esteban García.

GUANABACOA

Nº 53.—Pepe Antonio 20, Miguel Rivas Guinat.

CASA BLANCA

Nº 56.—Artes 59, Casa Blanca, Lorenzo Carreras.

(A) ALQUILERES DE CASAS

(1)—Habana

SUBIRANA Y PEÑALVER

Se alquilan bajos y altos con sala, comedor, tres cuatros, baño intercalado completo, calentador, cuarto de criados, servicio y cocina. Las llaves en el puesto de frutas.

PEÑALVER Y SUBIRANA

Se alquilan bajos y altos con sala, dos grandes cuartos, baño completo y cocina. La llave en el puesto de frutas. Telf. F-2444.
54380 26 dic.

SE alquila en lo mejor de la Habana una casa nueva y fresca, muy ventilada en la calle San Miguel 308 esquina a Mazón, altos compuestos de sala, comedor, tres grandes cuartos, baño, servicios de criada, agua caliente. Precio $75.00.
U H 55228 27 dc

SE alquilan los espléndidos bajos de Infanta No. 111, entre San José y Valle. Se componen de portal, sala, comedor al fondo, cuatro cuartos, cuarto de criados servicios sanitarios y cocina de gas. Precio $70. La llave en la bodega de la esquina de San José. Informan García Tuñón. Aguiar y Muralla. Tel. A-2856.
U H 55294 28 dc.

ALQUILO 45 y 55 Infanta y Benjumeda dos casas. Sala, comedor, dos cuartos, baño intercalado, cocina gas, calentador, una, sala, comedor, recibidor, tres cuartos, baño intercalado, gas, calentador, nueva construcción. Informan la bodega. e Príncipe 13. Teléfono U-2221.
U H 54929 28 dc

ALQUILERES DE CASAS

SE ALQUILAN

Espléndidos bajos de Aguiar 118 entre Teniente Rey y Muralla, propios para almacén. Llave en los altos Informan en Avenida República 386, altos. U-4823.
U H 54679 29 dic.

MONSERRATE Y LAMPARILLA

Se alquila tercer piso, compuesto de sala, comedor, tres habitaciones, cocina gas y servicios modernos. Entrada por Monserrate. Informa el encargado. Teléfono M-4054.
U. H. 54600 29 dic.

$34. Casita alta, agua abundante. Sala, comedor, dos cuartos, cocina y servicios. Informa: Llampay. Franco entre Sitios y Peñalver.
U H 55251 26 dc.

TEJADILLO 10

Espléndidos altos. Se alquilan, recibidor, sala corrida, 4 habitaciones, baño intercalado, comedor al fondo, cuarto y servicio de criados, pantry, cocina de gas y de carbón. Llave Tejadillo 13. Informan San Rafael 75 de 11 a 1 1|2.
U H 55247 28 dc.

BERNAZA 44, PRIMER PISO

Se alquila esta nueva y moderna casa, 5 cuartos, todos con agua corriente, espaciosa sala, recibidor, comedor, cocina, pantry, lujoso baño, cuarto para criados y servicios. Llave e informes en Aguacate 98. Teléfono A-9414.
U H 55315 1 en.

SE alquila un piso alto hermoso, $45; una casa chica $34. Jesús Peregrino y Oquendo. Informan Teléfono M-2781. M-2059. Las llaves en la bodega.
55366 29 dc.

SE alquila en 180 la casa Empedrado 6, propia para comercio o depósito de mercancías. Las llaves en la bodega de en frente. Informan Aguiar 86, altos. Bufete del doctor Arcos.
55368 30 dc.

SE alquila en 57 pesos el piso bajo de la casa calle 21 número 244 entre E y F., Vedado. Tiene sala, recibidor, tres cuartos y demás servicios. Las llaves al fondo, señor Fermín.
55370 30 dc.

ALQUILO los altos de Bruzón 5, modernos, grandes y a todo gusto, con agua abundante. Véalos y le gustarán, $55.00. Están deliciosos. Teléfono A-5274. José Fernández.
55378 2 en.

ALQUILO dos preciosos altos en Ayesterán 4 y 10, agua siempre y con todas las comodidades deseables y capaces para familia numerosa. Véanse y gustarán precio, 55 y 70 pesos. Teléfono A-5274. José Fernández.
55376 2 en.

SE alquila el principal de Bernaza 31 apropósito para corta familia. Hay motor punto céntrico. Módico alquiler. Informes: Obrapía 75.
55411 2 en

SE alquila una casa Príncipe 12. Llave en la tintorería de al lado. U-2354.
55409 31 dc.

DRAGONES 25. Se alquila casa de sala, saleta, cuatro habitaciones, patio y demás servicios. La llave en la misma, de 10 a 1 y de 3 a 6. Informes: Aguiar 66, doctor Mantecón.
55402 30 dc.

SE alquilan los bonitos y amplios bajos de Sol 45 con todas las comodidades, último precio $75. La llave en la panadería Santa Clara. Informan F-4614.
55405 29 dc.

UN BUEN NEGOCIO

Alquilo casa de tres plantas, Habana 207 $180. Caben 75 camas hospedaje. La llave allí. Informan Monte 350. Teléfono M-1365.
55396 1 en.

CASA DE TRES PLANTAS HABANA 207

Alquilo juntas o separadas a $65 por pisos muy cómodos. Sala, comedor, tres cuartos. Llave allí. Informan: Monte 350 Teléfono M-1365.
55395 1 en.

CASAS BARATAS

En la calle Arbol Seco entre Santo Tomás y Benjumeda, se alquilan 4 hermosas casas altas, acabadas de fabricar, compuestas de sala, saleta, tres grandes habitaciones y comedor, baño completo, con agua fría y caliente. Precio: $50. Informes: a los Teléfonos U-1478. U-5089.
55373 2 en.

SE alquilan en 110 pesos a familia de entera moralidad, el segundo piso de la espléndida y moderna casa Avenida de la República 313 esquina a Espada, propia para familia de gusto, compuesto de recibidor, sala, cuatro grandes cuartos, todos con lavabos y balcón a la calle, baño intercalado de lujo, gran cuarto de criado con servicio, ducha y lavabo espléndido, comedor, pantry, cocina de gas y calentador. Informan: Neptuno 61, segundo piso o Teléfono M-8049. La llave en la bodega.
55425 28 dc.

(2)—Vedado

PROXIMO A DESOCUPARSE

los altos de Línea esquina a G. compuestos de recibidor, sala, hall, comedor, seis cuartos, dos baños, un salón en la torre, pantry, cocina, tres cuartos de criados. Puede verse, de 10 a 12 y de 3 a 6. Informan en los bajos.
U H 55278 27 dc.

SE alquilan en $76 los modernos altos de la calle 12 número 25 entre 13 y 15. Vedado, compuestos de sala, saleta, cuatro cuartos y servicios modernos. La llave en la bodega. Informan: Prado 119. El Aguila Francesa.
55365 29 dc.

VEDADO, Baños y Once, se alquilan dos casitas y dos departamentos de tres habitaciones independientes, luz, portal y comida si se desea.
55399 17 29 dc

VEDADO. Se alquila la amplia y fresca casa Tercera 286 entre D y C, compuesta de sala, saleta, comedor, cinco cuartos, baño intercalado, servicio de criados. Informan Teléfono M-1977.
55429 29 dc

(3)—J. del Monte y la Víbora

SANTOS SUAREZ 3½

Se alquilan los altos con terraza, sala, comedor, cuatro cuartos, baño, cuarto de criados y cocina. La llave en el número 1. Telf. F-2444.
54380 26 dic.

EN la calle de Luz Caballero entre Patrocinio y Carmen, se alquila el hermoso chalet Villa Pancho, con grandes comodidades, no falta nunca el agua, garage para dos máquinas, precio de situación. La llave en la "Villa Virginia", frente al Parque de la Loma del Mazo Teléfono I-2484.
U H E 2480 ind. 26 oct.

CALZADA Buenos Aires, Reparto Santos Suárez, se alquilan varias casas a 20, 25 y 37 pesos. Informa: Norabuena y Stuart Teléfono A-6366.
55375 1 en.

ALQUILO los altos de la casa Arellano 14 en lo más ventilado y pintoresco de la Habana con todo cuanto sea necesario para familia de gusto. Véalos y le gustarán. Reparto J. del Monte. Precio $40 Teléfono A-5274. José Fernández.
55372 2 en.

ALQUILERES DE CASAS

HERMOSO CHALET

Se alquila en la Loma del Mazo, Víbora, un hermoso chalet, situado en la calle Patrocinio y Luz Caballero. Tiene un amplio portal con vista a la Habana, sala, saleta, recibidor, comedor, patio, cuatro habitaciones y baño intercalado en la planta baja y cuatro hermosas habitaciones en la planta alta con baño intercalado. Cuartos de criados con baño, garage, cocina independiente en el sótano, huerta y jardín. Informa el doctor Rafael María Angulo. Zulueta 36, altos. Teléfono M-1386
U H D ind 17 dc.

ALQUILO la moderna y linda casa Figueroa 11 entre Lacret y Luis Estevez, Santos Suárez, al lado están las llaves. Precio 30 pesos. Teléfono A-5274. José Fernández.
55377 2 en.

VIBORA. Se alquila en $50 la casa Milagros 97 entre Octava y Porvenir con frente al Parque Lawton y a una cuadra de los carros eléctricos, tres cuartos, saleta, cuarto de baño con agua abundante, patio y traspatio. La llave al lado. Informan en la misma y en Salud 34. Teléfono A-5418.
55382 28 dc.

EN LO MAS SANO DE LA VIBORA SE ALQUILA

una hermosa casa. Sala, tres cuartos, comedor, cocina, baño intercalado, hall corrido, pasillos laterales, traspatio $45. Con fiador. Vista Alegre 62 entre Lawton y Avenida Acosta.
55380 30 dc.

ENCARNACION 15

entre San Benigno y San Indalecio. Se alquila, con portal, sala, saleta, hermosa; tres cuartos, baño completo, moderno y sin estrenar, intercalado, gas, cuarto y servicio de criados $60 con fiador. Informan en la misma y dueño en 8 número 231, Vedado. Teléfono F-5356.
55387 27 dc.

SE alquila en la parte más alta y saludable de la Víbora, calle de Vista Alegre 12 y 14, dos bonitos chalets. También se alquila el chalet Luis Estevez 72 F. donde nunca falta el agua y también la bonita casa, San Anastasio 80. Informan Avenida de Acosta 36. Teléfono I-1180.
55426 28 dc.

(5)—Marianao

SE ALQUILA EN $30.00

Dos cuadras Colegio Belén y una Calzada Columbia. Portal, sala, comedor y dos cuartos, baño intercalado y servicios. Informan de 8 a 12 y de 3 a 6, día. Gutiérrez esquina Barreto.
55385 28 dc.

(6)—Cerro

SE alquila esquina en Magnolia y San Antonio, Reparto de Betancourt propio para Tren de Lavado, Tintorería, Fonda o cualquier otra industria; espléndido local. Mide 10x10 Teléfono I-7432.
U H 55035 27 dc.

(B) DEPARTAMENTOS

(7)—Habana

EDIFICIO CORBON

Industria 72 1|2, a dos cuadras de Prado. Apartamentos de dos espaciosas habitaciones y gran cuarto de baño con abundante agua caliente y fría, servicio de criados, ascensor día y noche y sereno en el interior. Precio desde $45.00.
U H 51554 28 dc

PRADO 87, altos del Cine Lara, se alquilan dos apartamentos, uno de tres habitaciones, con balcón al Prado; el otro con dos habitaciones interior; también dos habitaciones, una grande propia para matrimonio. La otra en la azotea, para hombre solo.
U H 54719 26 dic

EN Bernaza 65 casi esquina a Muralla, se alquilan varios departamentos compuestos de sala, dos habitaciones y servicios. La llave e informes, la encargada.
U H 55305 29 dc.

SE ALQUILAN

En San Rafael 14, alto, pegado al Parque Central, en casa acabada de reedificar, ofrece su nuevo dueño hermosos departamentos con balcón a la calle y habitaciones interiores, propias para dos o tres caballeros o matrimonios de moralidad, a precios sumamente baratos, con muebles o sin ellos. También damos comida al que lo desee.
55410 4 en.

(8)—Vedado

EN el nuevo edificio por apartamentos, calle F entre 19 y 21, Vedado, se alquilan departamentos independientes, todos con vista a la calle y escalera de mármol, desde 25 a 49 pesos mensuales. Pregunten por el Conserje señor Fermín.
55371 30 dc.

(C) HABITACIONES

(10)—Habana

AGUIAR 122 entre Teniente Rey y Muralla, se alquilan en casa particular claras y espaciosas habitaciones. También magnífica sala, con 2 balcones. Módicos precios. Toda asistencia si se desea.
U H 54890 30 dc

SEÑORES COMISIONISTAS

Aguiar 101, hay oficinas de todos tamaños y precios con toda clase de comodidades para recibir equipajes y toda clase de bultos y tenerlos fuera de la oficina, sin aumento de precio. Atención especial con toda la correspondencia. Precios de situación.
U H 55269 22 en.

SE alquilan amplias y ventiladas habitaciones en San Rafael 168 B. entre Espada y San Francisco. Pueden verse.
55369 30 dc.

OBRAPIA 96 y 98 se alquilan habitaciones a la calle con gabinete de mamparas y otras interiores con lavabo de agua corriente, luz toda la noche, para oficinas u hombres solos de moralidad. Informes: el portero.
55401 30 dc.

SE alquila una habitación para hombres solos. Teniente Rey 104, frente al DIARIO DE LA MARINA.
55408 1 en.

CAMPOAMOR. Obrapía 99, una cuadra Parque. Lujosas habitaciones, sin estrenar, vista a la calle, muebles o sin ellos, baños calientes. Teléfonos y criados. Módicos precios.
55393 9 en.

Sol 79. Habitaciones, 10, 12 y 18 pesos, con vista calle 28 pesos. Casa de orden, luz toda la noche, agua abundante, comodidades. Se piden referencias.
55392 en.

SE alquila un cuarto con muebles y otro sin muebles, propios para el que desee estar bien, frescos y baratos. Tienen tres ventanas, casa tranquila. Tel. A-0333. Oficios 88 A., piso segundo.
55424 28 dc.

HABITACIONES

(12)—Barrios

CUARTOS COMODOS

Alquilo Omoa 14, a 10 pesos; Jesús del Monte 156 a 14 pesos. Estos con luz y salita y habitación. Allí informan.
55394 1 en.

(D) LOCALES

(13)—Habana

AL COMERCIO

Admito proposiciones de arriendo, amplio local moderno, Figuras 37, entre Monte y Tenerife, entrada por dos calles, 350 metros superficie, columnas hierro, puertas metálicas, piso granito. Informa: Angel Naya. Inquisidor 44. Teléfono A-1320.
U H 54185 13 en.

SE admiten proposiciones para el local sito en Villegas 21, bajos, esquina a Empedrado, local muy amplio, propio para establecimiento. Informes en Prado 87, altos del Cine Lara.
U H 54718 26 dic

SE alquila un local en Acosta 81, sin estrenar, alquilar módico. Las llaves en la cantina de la esquina. Informes Teléfono I-5777.
U H 55116 26 dc.

AGUACATE 122 entre Muralla y Teniente Rey, se alquila un magnífico local para comercio con armatostes o sin ellos. Razón en los altos, el encargado.
U H 55093 94 29 dc

(14)—Barrios

SE alquilan naves, propias para almacén o industria en la Calzada de Buenos Aires. Informa: Norabuena y Stuart. Teléfono A-6366.
55374 1 en.

(F) SE NECESITAN

(17)—Criadas de mano y Manejadoras

SE solicita una criada en Malecón 92, altos. Informes de 2 a 5 de la tarde. Se exigen referencias.
U H 55412 13 28 dc

(19)—Cocineras

NECESITO criado de mano que esté acostumbrado a ese trabajo en casa particular. Sueldo $35 y un muchacho español para ayudante de chauffeurs $15. Informan: Compostela 58, bajos.
55386 28 dc.

(25)—Varios

MULTIPLIQUE su dinero. Solicito socio con algún dinero para un negocio que producirá grandes y rápidas utilidades. Conteste por escrito. Enrique Griñán. Prado 101.
55383 29 dc.

NECESITO persona formal, con algún dinero, para interesarlo y ampliar negocio de frutos del país en calle comercial, de mucha vida. Garantizo el dinero. Informes: Consulado y Animas. Puesto El dueño.
55421 29 dc.

SE solicita Telegrafista bueno. Escriba a R. García Freige. Gral. Aranguren 166.
55420 27 dc.

AUXILIAR de Abogado, se solicita que sea honrado, competente y trabajador. Debe tener práctica de oficina y facilidad para redactar. Informes en Aguacate 30 bajos. Si no reune condiciones, no debe hacer perder tiempo.
55433 27 dc.

(G) SE OFRECEN

(27)—Criadas de mano y Manejadoras

DESEA colocarse una muchacha de mediana edad para los quehaceres de una casa. Informan en Corrales 33. Teléfono M-5096.
55367 28 dc.

UNA criada educada, con buen carácter y trabajadora, que tenga buenas referencias se solicita en Aguacate 30, bajos. Buen sueldo y poca familia. Debe ser aseada y respetuosa.
55432 27 dc.

(29)—Criados de mano

DESEA colocarse un joven peninsular para criado de mano. Sabe servir a la rusa. Informan: Compostela 112. Café. Teléfono M-5627.
55418 28 dc.

SE ofrece criado práctico y cumplidor, con muy buenas referencias y modestas pretensiones. Teléfono F-2806.
U H 55414 27 dc.

(30)—Cocineras

DESEA colocarse una señora española para cocinar y limpiar. Calle Factoría 33 Teléfono M-3836.
55397 27 dc.

UNA señora de mediana edad desea colocarse de cocinera o para limpieza. Sabe cumplir con su obligación. No duerme en la colocación. Informan Teléfono F-1016.
U H 55406 28 dc.

DESEA colocarse una señora española de cocinera. Sabe cumplir con su obligación y tiene buenas referencias. Duerme en la colocación. Informan en el Teléfono A-0067.
55423 27 dc.

(31)—Cocineros

DESEA colocarse un cocinero de color. Sabe hacer dulce, es una persona formal. Informan en Rayo y Maloja, bodega. Teléfono M-5327. A-5992.
55388 27 dc.

SE ofrece un buen cocinero asiático, joven. Conoce la alta cocina de toda clase como repostero y sabe hacer pan americano y tiene buena referencia de casa particular. Informan calle 8 esquina 25. Teléfono F-1993.
55389 28 dc.

COCINERO repostero, español, se ofrece para casa comercial o particular. Conoce las tres cocinas perfectamente. Tiene excelentes referencias. Servicio fino y esmerado. Informan A-3990.
55400 27 dc.

COCINERO repostero, mediana edad, apto competente para el gusto más exigente en cocina y repostería, garantía, buenos informes, va al campo. Lamparilla 8. Teléfono A-3559.
55403 27 dc.

(35)—Varios

VIAJANTE

que recorre de Pinar del Rio a Santa Clara con toda clase de referencias y garantías, se ofrece al comercio. Dirección: Clavel 12 A. S. Torres.
55398 28 dc.

SE ofrece jardinero con seis años de práctica, para casa particular, sin pretensiones. Teléfono F-5647.
55419 2 dc.

BUREAU JURIDICO-COMERCIAL

Mercaderes 11, Dpto. 32
Teléfono M-8886. Aptdo. 2056

Gestiones Públicas y Administrativas. Asuntos Judiciales. Pagos de agua y contribuciones. Alquileres de casas. Hipotecas. Asuntos Mercantiles en general y compra venta de casas y terrenos. Embarques por ferrocarril y tramitación de Aduana. Cartas de Ciudadanía y pasaportes. Negocios en general.
55430 9 en.

(H) COMPRA Y VENTA DE FINCAS

(36)—Urbanas

VENDO en Juan Bruno Zayas y Milagros linda casa 10x30 metros. Jardín, portal, sala, tres cuartos, baño intercalado, comedor al fondo, cuarto y servicios criados, pantry, cocina, garage, $10.500; otra en Buenaventura y Pocito, punto alto, cosa de gusto. Portal, sala, recibidor, 3 cuartos, comedor al fondo, baño intercalado, cuarto criado y servicios, garage $10.000; otras Milagros y Acosta, casitas de sala, comedor, dos cuartos a $3.800; otras cerca calzada a $3.700 modernas. Informa señor González. J. del Monte 71 bajos, de 3 a 6.
U H55274 26 dc.

FINCAS URBANAS

VENDO esquina con establecimiento casas en todas las Calzadas y todos los barrios desde 1.500 pesos hasta 130.000 pesos; buenos chalets en todos los barrios a precio de ocasión. Si usted desea vender su casa llame al Tel. A-6582 y pregunte por el señor González. Jesús del Monte 71, bajos, de 2 a 6.
U H 55273 26 dc.

VENDO y alquilo casa seis plantas, cerca del Muelle de Paula, vendo en Campanario casita de tres plantas, renta $150 $17.000; vendo y arriendo un solar en Carlos III con chucho de ferrocarril, 2,000 y pico de varas a $30 vara. Tengo muchos solares y terrenos chicos y grandes. Informa el señor González. Jesús del Monte 71, bajos, de 3 a 6.
U H 55272 26 dc.

ASTURIAS. FINCA EN RIBADESELLA, S. MIGUEL DE UCIO

Se vende la que está situada frente a la Iglesia de este nombre, conocida por la posesión El Casín y linda con la carretera que conduce a la Piconera y Ribadesella. Es un hermoso Coto con todos los terrenos a su alrededor de la Casa de Vivienda, dedicados a distintos cultivos y árboles frutales; tiene Panera, Lagar, Corral y otras mejoras que no se describen. Es muy propia para hacer de ella una preciosa residencia por su bella posición y facilidad de comunicación con todas las poblaciones importantes. También entra en esta venta un prado de cuatro días de bueyes nombrado Cañales, situado en el pueblo de Tezangos. Para tratar de precio e informar calle 19 número 7, Vedado. Teléfono F-2099. En Ribadesella Don Ramón Prieto González.
U H 55259 31 dc.

GANGA EN $5,500

A dos cuadras del Colegio Belén y una Calzada Columbia. Solar de esquina de fraile, de 14x42 metros; además una casa mampostería, nueva, de portal, sala, comedor y dos cuartos. Informa Gutiérrez esquina a Barreto. De 8 a 12 y de 3 a 6. Día.
55384 28 dc.

REGALO de Pascuas, casa en 2,000 pesos y reconocer $1,000, acabada de pintar, con más de 100 metros de terreno, en la calle de Justicia, a una cuadra de la Calzada de Luyanó Renta 28 pesos. Nada de corredores. Sr. López. Vidriera Wilson. San Rafael y Belascoain. Teléfono: U-5319.
55427 27 dc

(J) COMPRA Y VENTA DE ESTABLECIMIENTOS

SE vende una casa de hospedaje con 50 camas, cerca de la Estación Terminal y del Campo de Marte, se vende porque su dueño tiene que dedicarse a otro negocio o se admite un socio con poco capital, para que se ponga al frente del negocio. Informan en Corrales 5, a toda hora.
U H 55219 25 dc.

¡AL que quiera ganar dinero! Se vende una dulcería frente al Instituto, Zulueta número 36. Café Oriental, por no conocer el giro, seis años contrato, poco alquiler.
55404 28 dc.

SE vende una vidriera en buena calle y un buen café con billares por disgusto entre los socios. Se da muy barata. Informan en Monte 404 entre Infanta y San Joaquín.
55416 28 dc.

(L) AUTOMOVILES

(39)—Venta

VENDO un Buick Canadá, 4 cilindros, 5 pasajeros, preparado para la temporada. Barato. Véalo. Garage Pocito 56. Todas horas. Teléfono M-1436. Pomares.
55390 28 dc.

VENDO mi cuña Hudson, 6 cilindros, 6 ruedas alambre, tres pasajeros. Garage Manzanares. Carlos III e Infanta. Informan: Teléfono M-1436. Pomares.
55391 28 dc.

(Ñ) ENSEÑANZAS

GRAN ACADEMIA "S. MARIO"

Comienzo de los nuevos Cursos

El 3 de Enero comenzaremos los nuevos cursos de Teneduría de Libros, Taquigrafía, Mecanografía e Inglés. Ingreso en el Instituto. Tres turnos de clases: de 8 a 11 p. m.; de 1 a 4 p. m. y de 7 a 10 p. m. También damos clases por correspondencia, adjunte sellos para informes: Director: Luis García Díaz. Lealtad 145 B. Academia San Mario. Habana. Expedimos títulos mediante examen y admitimos incorporaciones.
55422 4 en.

(O) HOSPEDAJES

(45)—Hoteles

HOTEL MAJESTIC

Belascoain 5

Centro privado U-1081, U-1082

Cobros de Cuentas

No se olviden que este magnífico hotel está montado con todo confort y preparado para la temporada. Se sirven banquetes, lunch y cenas y se celebran bailes y demás fiestas familiares; para familias estables, precio especial.
55431 5 en.

(46)—Casa de Huéspedes

"LA REINA" gran casa para familias. Habitaciones lujosamente amuebladas, y con baño privado. Comida excelente. Moralidad y confort. Reina 124, frente a la iglesia del Sagrado Corazón.
U H 55381—4 Ene.

(S) MUEBLES Y PRENDAS

(52)—Venta

MUEBLES LA CASA ALONSO

Se compran finos; pianos y objetos de arte. Se alquilan, cambian y venden al contado y a plazos; hay mucho surtido de todo, de uso y nuevos. Llamar a Alonso y les informará. Gervasio 59 y Neptuno 169. Teléfono U-5975.
U H 54384 4 en.

LA ZILIA

Es el gran almacén de muebles y prendas de SUAREZ 43 Y 45, muy antiguo y muy acreditado, que ahora, para estar como siempre con el pueblo, rebajó todas sus existencias, tanto, que para confirmarlo es preciso ir a ver un piano, un juego de comedor, una joya, un frac o cualquier otra prenda, porque es seguro que con la satisfacción del precio se adquiere. Suárez 43 y 45, entre Gloria y Apodaca.
E 2527 ind. 1 nov.

SE ARREGLAN MUEBLES LA CASA PERNAS

Reparamos toda clase de muebles finos y corrientes. Envases, barnices de pianos Esmalte y tapiz. Concordia 107. Teléfono A-0638.
55407 24 en.

GANGA en $100. Regio juego de cuarto mandado a hacer, de cedro, compuesto de cama, mesa de noche, escaparate, coqueta y lavabo, último precio: 100 pesos. Reina 42; altos.
54428 27 dc.

MISCELANEA

CAMIONES PARA TIRO DE LADRILLOS

Se solicitan proposiciones de dueños de trenes de camiones, que puedan ofrecer todas las garantías de servicio y solvencia suficiente para el tiro de 60.000 ladrillos diarios de Punta Brava a la Habana y sus barrios y repartos, a partir de la segunda quincena de Enero. Para informes dirigirse al Administrador del Tejar de la Moderna Fábrica de Ladrillos, S. A., Punta Brava.
55372 1 en.

MATANCERAS

GRAN BODA

Del mas alto rango, de la distinción más alta, esas que están señaladas para la noche del treinta de Diciembre en el Templo de Reina, la Iglesia del Sagrado Corazón.

Bodas del Secretario de Obras Públicas Dr. Carlos Miguel de Céspedes y Ortiz y la señorita Margarita Johanet y Montalvo.

Para ellas acabo de recibir la invitación que suscriben con los padres de la adorable fiancee, la ilustre madre del novio, dama matancera de los más altos prestigios.

Muy elegante, muy nuevas esas esquelas, que ostentan el monograma de los novios, una C y una J. en el más artístico enlace y en un tinte gris de suprema elegancia.

Dice así esa esquela:

Francisco Johanet y Gallol y María Luisa Montalvo de Johanet tienen el gusto de invitar a usted al matrimonio de su hija Margarita con el señor Carlos Miguel de Céspedes y Ortiz.

Eloisa Ortiz Vda de Céspedes tiene el gusto de invitar a usted al matrimonio de su hijo Carlos Miguel con la señorita Margarita Johanet y Montalvo que se celebrará el día 30 de Diciembre de mil novecientos veintiseis, a las nueve y media de la noche en la Iglesia del Sagrado Corazón, de Reina, Habana.

Dos nobles familias cubanas que se unen, matancera la una, de la más alta distinción, del más sólido prestigio; habanera la otra de la más rancia nobleza, del más antiguo abolengo.

Figuras de las más ilustres ha dado a Cuba ese tronco que tiene suu ramificaciones en los Céspedes, en los Ortiz, en los Coffigny, de cuyas casas es el novio hoy día uno de sus más legítimos blasones.

Son numerosos los títulos de la vieja aristocracia cubana que han llevado los Montalvo en la Habana.

Como los Herrera, como los Romero, los Cárdenas, los Arango, pertenece esa familia de la novia, a aquel grupo de apellidos cubanos, que fueron creme de la creme de la sociedad habanera.

Fortuna, nombre, prestigio, belleza, distinción y talento concurren en esa pareja, que en la noche del treinta de Diciembre han de unirse para siempre en la más suntuosa, en la más lucida ceremonia nupcial.

Decorado será el templo de los Padres Jesuítas, que para esta boda del treinta y uno, tiene especial autorización para mantener abiertas sus puertas a esa hora de la noche, con una pompa, con un lujo que desde hace mucho tiempo no admira la gran sociedad de la Habana.

Y de la magnificencia del ceremonial al que asistirá desde el Jefe del Estado, con todo su Gabinete, hasta las más modestas amistades de los novios, hablará la Crónica habanera que tiene tema como pocas veces para desplegar todo el caudal de galanura de sus plumas. Las bodas de Céspedes y la señorita Johanet, por ser Matanzas cuna de la ilustre familia del novio, tienen entre nosotros así mismo las mayores simpatías. Por eso y para acusar recibo de la invitación con que se me honra, escribo estas líneas, que llevan por anticipado a esos novios, los votos que hace esta sociedad, por su ventura, su dicha y su felicidad.

Que no tenga nunca eclipse su ventura.

GRAN TEMPORADA

Así la que se inaugura el próximo día treinta en el teatro Sauto de esta ciudad.

Temporada de cine.

De alto cine que nos ofrece una gran Empresa habanera, que en Matanzas representa el señor Faustino Rodríguez.

Gratis la primera función.

Que será como ya he dicho el treinta de Diciembre, con la proyección de magníficas películas.

El día primero de año, inauguración oficial de la temporada, pasará por la Pantalla del gran Coliseo la famosa producción de los Artistas Unidos, "El Hijo del Sheik" la obra de Rodolfo Valentino el desaparecido Rey del arte mudo.

No podrá exhibirla ninguna otra Empresa en Matanzas, como no exhibirán tampoco las otras grandes films que figuran en el programa de Enero, de los Empresarios de Sauto.

Películas de tanto renombre como "El Aguila"; "Aves sin nido" "Madre y Mártir" etc. etc., se proyectarán durante el mes de Enero por la pantalla de Sauto.

Felicitémenos de que Empresarios que traen tan magnífico programa abran esas puertas del magnífico Coliseo, que cerrado durante todo el año, lo mantenían fuera del cartel local.

No se cabrá en Sauto la noche del primero de Enero.

El da de Año Nuevo.

LA JURA DE LA BANDERA

Se celebra hoy domingo en los salones del Casino Español, cuando esté repartiéndose en Matanzas, esta edición dominical del DIARIO DE LA MARINA.

Acto solemne, interesantísimo, para el que se han servido invitarme el Cónsul hispano en esta, General Federico de Monteverde, y el Presidente de la Institución de frente al Parque, señor Bonifacio Menéndez.

Jurarán la bandera ante el Cónsul, representante en ese acto del Rey Alfonso XIII y ante un ministro de Dios que por feliz coincidencia pertenece también como el ilustre Gral Monteverde, al Ejército de España, los quintos, que por el último decreto del Gral. Primo de Rivera, pueden eximirse del servicio mediante cuotas anuales, que les permite permanecer en los países donde residan.

Describí ya esa ceremonia en anteriores "Matanceras", en que forman cruz la espada y la bandera, que besan los soldados, prestando juramento al Rey de obediencia y fidelidad.

El lunes me haré eco de esta fiesta, que ha despertado en la sociedad matancera las mayores simpatías.

LA BODA DE ESTA NOCHE

Ceremónia nupcial que dejará unidos para siempre a la bella, gentil y muy graciosa señorita Gloria Alberty y el estimado caballero, médico de gran clientela y de bien conquistado prestigio, Dr. Luis Tapia.

En la residencia de la novia el ceremonial.

Que por deseos expresos de los desposados se despojará de toda etiqueta y de toda pompa.

Irán de saco los caballeros.

Y las damas con traje de tarde.

Prometo no faltar a esas bodas.

UN ALMUERZO EN EL TENNIS

Se celebra hoy domingo entre un grupo de matrimonios, jóvenes partenecientes al Club de la Playa, y numerosas parejas de jóvenes y señoritas.

Almuerzo en ese segundo día de Pascuas que ha de resultar animado como todas cuantas fiestas tienen por marco aquel Bungalow de la Playa, del que es entusiasta Directora la gentil Margarita Heydrich.

Después de la Jura de la Bandera, ceremonia niteresantísima de la que hablo en nota aparte, será la cita de la juventud matancera en aquel deliciosísimo lugar.

Me cuentro entre los invitados a esa fiesta.

COMEDIA EN SAUTO

Para el cuatro de Enero está anunciada la presentación en el palco escénico del Coliseo de la Plazuela de Estrada Palma, de la Compañía que organizada bajo los auspicios de Gustavo Sánchez Galarraga, viene a darnos a conocer algunas de sus obras.

"El Héroe" comedia dramática del inspirado bardo será puesta en escena con toda propiedad y por artistas que pertenecen todos a la disuelta Compañía de Ricardo Calvo.

Está abierto un abono para esas dos funciones.

A base de un peso cincuenta centavos la luneta por noche, tiene abiertas las listas el señor Carlos Sanjurjo, el afortunado y popularísimo Empresario.

Volveré a ocuparme de este tema en próximas "Matanceras".

DISTIGUIDAS HUESPEDS

Lo fueron ayer de Matanzas dos damas que tienen en esta sociedad tan bien conquistadas simpatías, como las señoras Carolina Formant de Caballol y María Luisa Caballol de Castellá.

Breve su visita a esta que tuvo por objeto saludar a los esposos Caballol-Vera en su residencia de la Playa.

La señora de Castellá que fué de las bellezas más celebradas que tuvo Matanzas cuando con su hermana la señora de Lecuona, brillaban en esos salones del Liceo, en la primavera de su juventud, figura hoy en la gran sociedad habanera con los timbres más altos.

El Cronista al levantar acta de la estancia aquí de esas damas, las saluda afectuosamente.

LA PRIMOGENITA

Sonríe desde la tarde del Martes en el hogar del Juez de Primera Instanci ae Instrucción de esta ciudad. Dr. Manuel Romeu y su esposa la bella y elegante dama Raquel Fernández.

En la Clínica del Dr. Bustamante se encuentra la señora de Romeu, siendo su estado lo mismo que el de su hijita de los más satisfactorios.

La nueva que llega al Cronista en estos alegres días de Navidad, ha de ser recibida en la sociedad matancera, donde gozan Manolo y Raquel de tantas relaciones, con el júbilo más intenso.

Mi enhorabuena a esos Papás.

MUY GRAVE

Fué así el estado en días pasados, de uno de los hijos del joven matrimonio Florentino Pina y Esther Torres.

Horas de infinitas angustias las pasadas por esos padres que veían peligrar la vida de su hijo, sin que la ciencia nada pudiera hacer.

Un milagro del cielo, después de llorar por muerto al hijo que hoy besan alborozados, le devolvió la salud al tierno ángel, que ya en vías de un total restablecimiento ha devuelto la tranquilidad y el sosiego a ese hogar.

LA MOT DE LA FIN

Para deseas a los lectores de estas "Matanceras" del DIARIO DE LA MARINA, las más felices Pascuas. Merry Christmans a todos.

Manolo JARQUIN.

EL LUTO JAPONES...

(Viene de la pág. QUINCE)

tradicional costumbre del Mikado. La palabra que designa el nuevo imperio es "showa", que en lengua japonesa significa "Era de la Iluminada Paz". La coronación del nuevo emperador no será hasta el año 1928.

Ya se han acordado los planes para el traslado del cadáver del Emperador Yoshihito desde Hayama a Tokío. El tren funeral se formará el lunes en Zushi, a siete kilómetros de Hayama. La línea férrea estará cubierta por tropas, desde la estación de Zushi hasta Tokío. En las estaciones de tránsito aguardarán el paso del tren funeral las tropas imperiales.

Se llevará el féretro al salón de audiencias del emperador, que es un compartimento del Palacio de Tokío, con cortinas de bambú. Se colocará en el centro del salón junto al asiento favorito del emperador, detrás del cuál se pondrá una cortina blanca.

Desde la villa imperial, donde se encuentra ahora el cadáver, una carroza automóvil llevará el ataud hasta la estación de Zushi. La marina montará la guardia en el trayecto. El acorazado "Yamashiro", que está anclado frente a Hayama, hará cuarenta y ocho ocho disparos de cañón cuando el féretro salga de la villa.

Yoshihito será el primer emperador que reciba sepultura en los nuevos terrenos imperiales próximos a Hasjioji, suburbio situado al oeste de Yokio.

En breve se anunciará la fecha de los funerales, que se fijará para el mes de febrero, debido a que tienen que transcurrir más de sesenta días de luto antes de realizar los ritos. Pero durante este período se celebrarán cada diez días ceremonias de Shinto por el alma de Yoshihito. En los jardines del Palacio de Shinijuku se eregirá un pabellón para celebrar los ritos finales.

El féretro donde está encerrado el cadáver de Yoshihito consiste de un triple ataúd de madera de diez pies de largo, por cuatro de ancho y tres pies y medio de alto, estando cubierto cada uno de los espacios entre estos ataúdes con cemento. La madera que se ha empleado para hacer los féretros, según la costumbre japonesa, es el ciprés del bosque Imperial de Kisko, convenientemente santificado. Está forrada la madera con habutai blanco, que es una seda finísima que se manufactura en el Japón.

EL LUTO DE LA CORTE BRITANICA

LONDRES, diciembre 25 (AP).—El Rey Jorge ha ordenado que la Corte de Inglaterra lleve luto por el Emperador Yoshihito, del Japon, durante tres semanas.

TERRIBLES TEMPORALES DE AGUA Y NIEVE EN LOS ESTADOS UNIDOS

CINCINNATI, diciembre 25—(UP)—Esta ciudad ha sido víctima hoy de un terrible temporal.

Las calles estaban cubiertas de hielo, pues la lluvia que caía se helaba cuando llegaba a la superficie. Tal era el frío que hacía. El tránsito se tuvo que suspender, pues no era posible marchar por las calles.

Al anochecer se suspendió el servicio urbano de tranvías.

A las ocho de la noche arreció el temporal, y a la hora en que trasmitimos este cable la ciudad se encuentra bajo la acción combinada de una fuerte tempestad de lluvia y granizo.

PUENTES ARRASADOS Y PLANTACIONES DE ALGODON DESTRUIDAS

JACKSON, Dissouri, diciembre 25.—(UP) — Una tempestad que ha arrasado todo el Estado, ha causado hoy tres muertos y un daño a la propiedad por valor de $300.000. Las muertes se ocasionaron por haberse despeñado un vagón de mercancías cerca de Silver Creek.

Muchos puentes han sido arrasados y las líneas telefónicas y telegráficas están por los suelos, dificultando el transito por las carreteras. Las plantaciones de algodón aparecen devastadas. En diversos condados del Estado se han reproducido los mismos fenómenos, siendo los más castigados Kosciusko, Lexington y Hickory Flat.

El tránsito ferroviario ofrece multitud de peligros y se encuentra demorado. A última hora las lluvias han cedido en intensidad.

¿SE HAN PERDIDO..

(Viene de la pág. DIECISEIS)

al cementerio de Santa Paula donde hizo el depósito a perpetuidad, hecho que afirma la hija del poeta, la señora doña Loreto Heredia de Lamadriz, residente hoy en Matanzas, como testigo que fué de las diligencias que hizo don Rafael Carrerá para dicho traslado, y que recuerda, que antes de su salida de México para Cuba, ella fué al cementerio de Santa Paula, acompañada por el señor Carrerá, a visitar el monumento que guardaba los restos de su padre, ante el cual estuvo haciendo oración: Que clausurado el repetido cementerio de Santa Paula, entre los años de 1845 a 1850, los restos de Heredia, como los de todos los que allí se encontraban y cuyos interesados no intervinieron en el traslado, los pasaron al de Tepeyac, en Guadalupe. Y que en este último si a la fecha no ha sufrido clausura y los restos en él depositados, no han sido a otra parte trasladados, deben reposar los restos de José María Heredia.

Allí es lo más seguro que descansen los restos del infortunado poeta cubano. Quizás si en aquel lugar de reposo se han perdido para siempre, mezclados con otros en el osario común: quizás se puedan desoubrir, después de una investigación concienzuda. En el primer caso, ya sabemos donde reposan los restos de Heredia; en el segundo, si es verdad que en Cuba hay amor a las glorias patrias, están los cubanos obligados a buscar aquellos restos venerados, para traerlos a descansar en la tierra querida del poeta, porque estos fueron siempre sus deseos".

En conocimiento el lector de todas las investigaciones realizadas por familiares, amigos y admiradores del poeta, réstanos sólo, referirnos a las con carácter oficial efectuadas en el propio Méjico, por el que fué nuestro Enviado Extraordinario y Ministro Plenipotenciario en aquella República, general Carlos García Vélez, cuando la cartera de Estado estaba a cargo del señor Carlos de Zaldo.

De las notas del general García Vélez nos ocuparemos en nuestros próximos artículos.

Arturo G. QUIJANO.

La Habana, diciembre, 1926.

CRONICA SOCIAL

FELICES PASCUAS

Es la palabra de ritual en estos días de ilusiones y de alegrías.

Todos la usamos para saludar a los amigos, a las personas que queremos y distinguimos.

El cronista expresa sus parabienes por este medio a las Directivas de las Sociedades, a los estimados compañeros del periodismo y de la Escuela Pública así como a sus amistades todas.

Deseando a unos y otros satisfacciones y placeres muchísimos.

LA NOCHEBUENA

Pasó la conmemoración cristiana y la celebramos con fe, con júbilo y muy complacidos por los aguinaldos recibidos de los Gerentes del DIARIO.

Como en los demás años fuí invitado por diversas familias que me esperarían a cenar; no pude corresponder a esos deseos que constituían para mi un honor, por hallarme algo afectado de grippe y tener que acompañar a mi cariñosa y adorable mamá con la que siempre como en esa histórica fecha.

De todos modos agradezco las deferencias y les prometo complacer.

ERCILIA MARIA FERNANDEZ

Hónrase hoy nuestra sección con el nombre de una bella esperanza nuestra en el arte lírico musical; culta señorita, cuya gracia y espiritualidad la colocan en el primer plano de nuestra juventud estudiosa y progresista.

Nos referimos a la bella señorita Ercilia María Fernández, simpática nieta de la señora Sotomayor, viuda de Izquierdo.

En más de una ocasión, hemos tenido la satisfacción de escuchar su voz maravillosa a la que acompañan sus gestos artísticos, tan expontáneos y propios de una verdadera artista.

Esta señorita, que como hemos dicho es una promesa del futuro y un encanto del presente, estudia música en nuestra Academia Municipal, donde se significa como una de las más aventajadas alumnas que a dicho centro concurren.

Nosotros, que conocemos cuanto valen las excelentes disposiciones artísticas de la señorita Ercilia María Fernández, la aconsejamos continúe educando sus facultades que un día serán gloria de su nombre y orgullo del bel canto.

LA REVISTA CULTURA

Con su acostumbrada puntualidad, llega a nuestra mesa de redacción el número diecinueve de esta publicación, orgullo de Ariguanabo.

El esfuerzo que realizan los jóvenes directores de esta revista es digno de encomio, ya que en la capital no contamos con un, órgano de esa clase.

Las colaboraciones que mantienen la gran popularidad de esta revista son amenas, instructivas y de un interés general.

"Cultura" se honra con la firma de Carlos A. Cervantes, nuestro querido amigo, al que puede proclamársele como uno de nuestros buenos poetas, como un gran prosista; sus últimos sonetos publicados en "Cultura": "Amor Sublime", "Reina Cristiana", "La Luna" y "Tu Retrato" corroboran nuestra afirmación, afirmación que será más rotunda si nuestros lectores consultan las páginas de "El Maestro Público" donde también colabora brillantemente nuestro amigo, "el cantor de Evelia"...

Otras firmas aparecen en este número de "Cultura": Eusebio Galarraga, autor de un mediano trabajo sobre "Toussaint L'Overture", "Nuestros Errores" por José Antonio Díaz; "Dudas Intimas" por Gregonio Martínez; "El Enigmático" por el simpático y también sentimental bardo Eliseo Peña, "Notas Habaneras", "Notas de Güira", "Se lee mucho en mucho en Cuba"? por Rafael Cepeda y las magníficas "Impresiones" de Juan González Silveira.

Nosotros felicitamos a la Direcación de "Cultura" y damos gracias por el envío.

LA FIESTA DE LA CANASTILLA

Así se triunfa...

La celebrada en el Hospital Calixto García, en la mañana de ayer, la publico en sección aparte.

Con todos sus detalles.

Alberto Coffigny ORTIZ

CENTENARES DE FAMILIAS EVACUAN SUS HOGARES

ATLANTA, diciembre 25.—(UP)—Tempestades violentísimas e inesperadas ocurridas en el curso de los dos últimos días han producido ya cuatro muertes y daño en la propiedad por valor de un millón de dólares en los Estados de Tennesses y Mississippi.

En el primero de los Estados referidos, el río Cumberland sobrepasó el nivel de cuarenta y ocho pies alcanzado en anteriores inundaciones y continúa creciendo.

Un distrito de Nashville ha sido evacuado por centenares de familias que han tenido que dejar tras si la mayor parte de sus bienes.

M.E.C.D. 2016

LOS SILLONES REGIONALES EN LA ACADEMIA NO DEBEN IMPEDIR QUE EL CASTELLANO SEA INSTRUMENTO MENTAL

Además de los candidatos cuyos nombres hemos publicado, cuentan con numerosos partidarios el patriarca de las letras valencianas P. Luis Fuyana y por Ga'icia Marcelo Marcías y Armando Cotarelo

LA NAVIDAD DE LA REINA Y DE LAS INFANTAS ESPAÑOLAS

Azorín se revuelve contra los críticos de su última obra "Old Spain".—Los Reyes han inaugurado la exposición de muñecas. Subvención para una leprosería en las provincias andaluzas.

MADRID, diciembre 25 (Prensa Aliada).—La Academia de Buenas Letras de Barcelona, que preside don Francisco Carreras y Candi, y la sociedad "Lo Rat Penat" de Valencia, han felicitado con motivo de las Navidades al general Primo de Rivera, muy especialmente en esta ocasión por su disposición incorporando a la Real Academia de la Lengua Española los idiomas regionales que se hablan en la nación. El marqués de Estella ha correspondido con el siguiente telegrama a la felicitación de ambas instituciones:

"Agradezco, en mi nombre propio y por el Gobierno el saludo de Pascuas y lo devuelvo muy sincero. La felicitación que nos dirige esa Academia por haber dado entrada en la de las lenguas españolas a representantes de las regiones, que tienen todas idiomas de tan rancia estirpe y tan bella formación, la aceptamos porque estimula al Gobierno a demostrar su cordial simpatía para cuanto constituye tesoro y tradición de los pueblos que integran la gloriosa e indestructible nacionalidad española. Es de esperar que al desaparecer recelos y desconfianzas en esta materia, al mismo tiempo que se fija, limpia y da esplendor al habla de las regiones idiomáticas, en éstas se cuide por todos de difundir cada día más el castellano, instrumento mental y lazo de unión entre todos los españoles y americanos de nuestro origen. Y que la labor en este sentido, que sin excepción ni desfallecimiento debe realizarse en la escuela primaria, tenga su constante práctica en el pulpito, en la cátedra, en los actos públicos y en cuanta ocasión favorezca el propósito de que todos los españoles tengan un idioma común, sin olvido ni desdén para los regionales, por cuya pureza velarán los cultos y cuya perenne vida garantiza el hogar, sin que el hecho de que lo cuiden literariamente o lo amen familiarmente pueda producir enojo ni daño al resto de los españoles, bastante amplios de espíritu y comprensivos para distinguir cuándo actúa el amor y cuándo la pasión política, que todo lo envenena y lo corrompe".

Ampliando nuestros cables anteriores acerca de este asunto, diremos que, además de los candidatos que obtienen favor de las regiones para representarlas en la Academia cuyos nombres hemos transmitido ya, figuran: por Valencia el patriarca de las letras valencianas, Padre Luis Fuyana, provincial de franciscanos y catedrático de la lengua de dicha región en la Universidad de [illegible] ciudad; y por Galicia, don Marcelo Macías y García, a quien amparan los elementos de Orense, y don Armando Cotarelo y Valledor, patrocinado por la población de Santiago; ambos señores son ya correspondientes de la Real Academia Española en la mencionada región gallega.

AZORIN Y LA CRITICA DE SU OBRA "OLD SPAIN"

MADRID, diciembre 25 (A. P.) —José Martínez Ruiz "Azorín", el conocido escritor, crítico español y académico de la Lengua, parece que no se resigna a las opiniones que diversas plumas españolas han expresado sobre su reciente obra teatral "Old Spain" como lo demuestra el hecho de que hoy publique en "A B C" un nuevo artículo en que insiste en tener el derecho de juzgar a los críticos en la forma que le plazca, así como éstos le juzgan a él y a sus obras.

La mayoría de los críticos que se ocuparon de "Old Spain" piensan abandonar la polémica, porque consideran que causará a "Azorín" la molestia dolorosa de ver rechazadas sus piezas teatrales de los principales conseos de España, toda vez que los empresarios parecen temer la mala acogida del público y de la crítica.

LA NAVIDAD DE LA REINA Y LAS INFANTAS DE ESPAÑA

MADRID, diciembre 25 (A. P.)—La Reina Victoria Eugenia y sus hijas las infantas Beatriz y Cristina han visitado diversos centros de caridad durante las fiestas de Pascuas, dejando en todos regalos y juguetes para los niños pobres y enfermos, siendo acogidas las regias damas con entusiasmo por todos los menesterosos.

EXPOSICION DE MUÑECAS EN MADRID

MADRID diciembre 25 (A. P.)—Los Reyes Don Alfonso y Doña Victoria han inaugurado esta tarde la exposición de muñecas vestidas por las damas de la aristocracia española.

La colección reunida es de más de dos mil, destinándose los productos de su venta a obras de caridad.

LOS SOCORROS A LOS PRISIONEROS ESPAÑOLES

MADRID, diciembre 25 (A. P.) —Se ha terminado la repartición de los fondos recaudados para los prisioneros españoles que estuvieron en poder de los moros, anunciándose que a cada uno de ellos han correspondido 745 pesetas.

SUBVENCION PARA UNA LEPROSERIA EN LAS PROVINCIAS ANDALUZAS

MADRID, diciembre 25 (A. P.) —Una real orden concede una subvención de cien mil pesetas anuales a la Diputación Provincial de Granada, para amortizar el empréstito de millón y medio de pesetas que se invertirá en la construcción de una Gran Leprosería que dará abrigo a los leprosos de las ocho provincias andaluzas (Sevilla, Granada, Córdoba, Cádiz, Málaga, Jaén, Almería, Huelva).

REINA FRIO INTENSISIMO EN BARCELONA

BARCELONA, dic. 25 (U. P.)—En esta ciudad y en toda la comarca vecina reina un frío intensísimo; durante todo el día han caído lluvia y nieve.

Concurso de Maternidad

OTRO BRILLANTE CONCURSO DE MATERNIDAD

CONSOLACION DEL SUR, 25 dic.—DIARIO, Habana.—Celebróse hoy en el teatro La Avellaneda el concurso de maternidad organizado por el Dr. Octavio Montoto, jefe local de Sanidad, ante numerosísima concurrencia, siendo otorgado el primer premio de ciento cuarenta pesos a la niña Antonia González Hernández y veinte premios más de cantidades menores.

Asistió al acto el Dr. Valle supervisor de Sanidad que mostróse muy satisfecho por la brillantez del concurso.

Angel Meléndez, Corresponsal.

OTRA CENA ALEGRE PARA LOS PRESOS

GUANABACOA, dic. 25.—DIARIO, Habana.—Los reclusos de la cárcel en esta celebraron ayer la fiesta de Nochebuena, a pesar de la falta de consignación con una comida extraordinaria que el alcaide Baldomero de Pau costeó de su propio peculio.

En la magnífica cena sirvióse lechón, frijoles, ensalada, postres varios.

Después de la cena los reclusos tuvieron algunas horas de solaz.

Esta mañana grupos de trabajadores los festejaron con canciones típicas; regocijándoles la fecha tradicional.

Todos ellos demostraron su agradecimiento al señor Pau por el hermoso rasgo altruista que publicamos para honor de tan caballeroso funcionario.

Cortés

BRILLANTE EL CONCURSO DE MATERNIDAD PINAREÑA

PINAR DEL RIO, diciembre 25. —DIARIO, Habana.—A las diez de la mañana de hoy celebróse en el Ayuntamiento la fiesta del Concurso de Maternidad presidiéndola el Dr. Juan de Montagu, presidente del Colegio Médico con asistencia del supervisor provincial de Sanidad Dr. Manuel Valle, jefe local doctor Gustavo Cabarrouy, jefe del Servicio de Higiene Infantil Dr. José Jordán, médicos Valdés Brito, Cuervo "León" Arias, Camacho, Verde y autoridades.

También asisten gran número de señoras y señoritas.

La banda militar amenizó el acto. El salón de sesiones y la sala de conferencias estaban invadidos por madres y niños.

El director del "Heraldo Pinareño" por encargo del jefe del Servicio de Higiene Infantil leyó la relación de donativos recibidos llamando después a cada uno de los premiados.

Los premios de honor fueron concedidos a los niños Blanca Reyes Rivero; Gustavo Robaina Núñez; Enrique Bengochea Guerra y Ornelio Rodríguez Delgado.

El primer premio, a Ida Carmona ciento veinte y cinco pesos; segundo premio, Ramón Catala, cien pesos; tercer premio, Pedro Castro, cincuenta pesos; primer premio del campo, Estela Cabrera, cincuenta pesos; segundo premio, María Pareda veinticinco pesos; tercer premio, Marcos Castro, veinte pesos; premio especial por asistencia al Consultorio Juan Concepción, veinte pesos.

Premiados con diez pesos: María Iglesias; Catalina Pérez; Agapito Martell; Zoraida Averhof; Raúl Otaño; Moisés Armenteros; Gregorio Pedrosa; Roberto Hernández; Silvia Pérez; Amalia Jiménez; Ana María Guerra; Senén Pastor; Sotero Contreras Gracia; Llano Medi[illegible]; Caridad Pérez; Carlos Pérez y Pedro González; premiados con cinco pesos, Margarita Valdés; Roberto Sotolongo; Hilda Alvarez; César Rodríguez; Félix Hernández; Carlos Puente; Santiago Macías; Pedro Carmona; Israel Peña; Dora Reyes; Caridad Estrada; Eumelia Padrón; Mario Castillo; Isaac Hernández; Roberto Ramos; Luisa Escobar; José E. Herrera; Angel Sánchez; Antonio Oliva; Enrique Cuni; Antonio María Hernández; Anabel Rodríguez y Carmen Pérez Mariño.

Premios especiales: José Manuel Vázquez, una camita; Roberto García, otra camita.

El inspector provincial de Escuelas Dr. García Batista pronunció elocuente discurso enalteciendo el significado del concurso de Maternidad con un recuerdo para el Dr. Emilio Núñez, que instauró estas justas.

Elogió al Dr. Jordán, alma mater de este concurso local, que celébrase desde hace diez años y cada vez con más entusiasmo.

Todos los niños fueron obsequiados después con ropitas hechas por diferentes personas y alumnas de las escuelas públicas.

La fiesta resultó brillantísima.

Pruneda, Corresponsal.

PROMETEDOR DE GRAN EXITO EL CONCURSO DE MATERNIDAD PINAREÑO

(Por Telégrafo)

Pinar del Río, diciembre 24. — A las 7-10 p. m. — DIARIO, —Mañana en el salón de sesiones del Ayuntamiento celebraráse el Concurso de Maternidad en el que se presentan 215 niños.

A los precios de honor optan cuatro niños de familias pudientes.

Para este Concurso han donado cantidades el Consejo Provincial, María Capote Vda. de Porta, el Ayuntamiento, Juan María Cabada y Cámara de Comercio, Colonia Española, Hernández y Hermanos, Club Rotario, Liceo, Cerveza Cabeza de Perro, Carlos M. Velez, Escuela Superior, Partido Nacionalista Chino, Centro de Comerciantes Chinos, National City Bank, Juan A. del Haya Rabanal y Felipe Gustavo Cabarrouy, José Jordán, Solano Ramos, Concepción M. de Ferro, José Díaz. Señoritas Cabada, Manuel Verde, Royal Bank, José Porta, Club Maceo, Francisco Curras, Manuel Felipez , Silvestre Jacinto, Antonio Quintana y otras muchas personas y entidades han donado ropas.

PRUNEDA,

FIESTAS HOLGUINERAS

Holguín, diciembre 25. — A las 8:15 a. m. — DIARIO, Habana. — Holguín celebró alegremente la Nochebuena sin haber ocurrido suceso o accidente alguno. De ocho a doce efectuáronse por el Parque Peralta dos retretas por las bandas Municipal y de los Exploradores de Cuba y después la Misa del Gallo en la iglesia de San Isidoro. El orden fué cuidado por la policía y un pelotón de Boys Scouts de caballería, celebrándose mucho ese servicio.

Anoche contrajeron nupcias los jóvenes Rafaela Benítez Fernández y el doctor Dionisio Gómez Torres, quienes marcharon al poblado de San Andrés donde fijarán su residencia.

El Concurso de Maternidad tiene inscriptos 600 niños. El domingo 26 es la fiesta donde se repartirán premios. El primer Concurso efectuóse en esta constituyendo un éxito debido al interés y entusiasmo del doctor Bonifacio Gómez Galardo, Jefe Local de Sanidad.

Corresponsal.

NOTICIAS DE LA TERMINAL

DORMIDO CERCA DE LA VIA, DESPUES DE LA NOCHEBUENA, UN JOVEN SUFRIO GRAVES LESIONES AL SER ARROLLADO

La locomotora de un tren extraordinario ocasiona retraso a otro de viajeros.—Un jamaiquino sujeto a una causa grave, creyó que lo iban a detener y se tiró del tren tras ruda pelea

El tren de mercancías 610 que circula entre Pinar del Río y Cristina, ayer a las 3 de la tarde, a la entrada de la estación de Alquízar, alcanzó y arrolló a un joven de 19 años que se había quedado dormido sobre la hierba y tan cerca de la vía que el tren lo alcanzó. Se nombra Julio Martínez, es soltero y sufrió graves lesiones en una mano y en parte del cuerpo. La Autoridad en aquella estación se hizo cargo de llevarlo al Hospital.

DESCARRILO LA LOCOMOTORA DE UN TREN EXTRA DE MERCANCIAS

Ayer en el kilómetro 51 entre las estaciones de Guara y Duran al tren extra de mercancías 308 se le descarriló su locomotora. Ese tren venía de Matanzas a la Central. Por esta causa el tren de viajeros número 18 procedente de Jagüey Grande, sufrió la demora de una hora.

EL SUPERINTENDENTE DE TRAFICO DE LA CUBAN CENTRAL

El señor H. Fearson, Superintendente de Tráfico de la División Cuban Central de los Ferrocarriles Unidos, acompañado de sus hijas regresó a Sagua la Grande después de pasar en ésta sus navidades.

JAMAIQUINO PELIGROSO

Entre las estaciones de Minas y Campo Florido el jamaiquino Wilinas Fetin Taylor, se lanzó del tren, luego de sostener lucha con el sargento Sabino Martínez, que iba practicando de conductor como ya anunciamos, y con la pareja de Guardia Rurales de la escolta del tren.

Sufrió graves lesiones en la cabeza y el cuerpo. Llevaba boletín de Habana a Santa Clara. Está sujeto a causa por ofensas a la moral y en libertad bajo fianza de 1,000 pesos, con obligación de presentarse al juzgado cada lunes. Parece que trataba de fugarse, y al dirigirse a él el sargento Martínez para pedirle el boletín creyó que estaba descubierto y lo trataba de arrestar, por lo que de un empellón lo arrojó al suelo huyendo y haciendo igual con uno de los soldados de escolta que trató de contenerlo. Este jamaiquino hace dos meses cometió el delito grave que motivó la causa que se le sigue. El viajaba en el tren 7 que va a Camagüey y sale todas las noches a las 11 y 2. El conductor oficial del tren hizo parar éste, retrocediendo hasta el lugar donde el jamaiquino se lanzó a la vía y lo recogió llevándolo a Jaruco donde lo entregó a Jefe de aquella Policía Municipal y más tarde fué traído hasta Cambute en un tren de viajeros procedente de Matanzas y trasladado al Hospital de Guanabacoa donde se encuentra en calidad de preso.

TREN DE CIENFUEGOS

Este tren traído a su hora por el maquinista M. Delgado y el conductor Jenaro Lavín, siempre amable y correcto, trajo ayer de Rodas a las señoritas Elena y Margarita Stone; de Cienfuegos, el doctor Rogelio Díaz Pardo, Rogelio Fernández, Nicolás Palituse, Juan Pita, Juan Hidalgo, Pablo Hernández, Miguel Angel Alfonso, señora América Hawart, señorita Lucía Isidrón.

EL MARQUES DE LA REAL PROCLAMACION

Ayer regresó de su finca en Ciénaga de Zapata, el señor Manuel Antón Recio de Morales, marqués de la Real Proclamación.

BRACEROS PARA EL CENTRAL "SAN CRISTOBAL"

Hoy, por el tren de Santiago de Cuba, vendrán hasta Jovellanos para desde allí en el tren 17 venir a Rincón y de este lugar por los trenes a Pinar del Río ir al Central "San Cristóbal", 156 braceros para dedicarlos a la zafra, procedentes de Cascajal y de Sagua la Grande.

LEON BRUNE

El señor León Bruné, Secretario particular del Senador y comandante Alberto Barreras, fué ayer por el tren de Guane a distintos lugares para atender asuntos políticos.

EL CORONEL HERIBERTO HERNANDEZ

Ayer llegó de Santa Clara para establecerse definitivamente en esta capital el coronel del Ejército Nacional Heriberto Hernández, perteneciente al Estado Mayor. Le acompañaban sus familiares.

CAZADORES

Varios grupos de cazadores han salido ayer para el interior. Uno estaba formado por Raúl Marzans y los miembros del "Macandaca Club" del que es presidente y entre otros iban el comandante Basterm, Federico Caballero, Colín de Cárdenas, Juan Gómez y otros; éstos fueron a Macagua

Otro estaba formado por Jenaro de la Vega, Joaquín Doyayzabal, Armando Valdés y otros y fueron a Paso Real.

Otro grupo fué a Cañas y lo formaban Francisco Pintado e hijo, César Rodríguez, Maximiliano Trujillo y otros.

UN EX-SECRETARIO

Ayer fué a Pinar del Río el doctor Lorenzo Arias, Subsecretario que fué de Agricultura. Le acompañaban sus hijas María Antonia y Berta

TREN A PINAR DEL RIO Y GUANE

Fueron por estos trenes a Güira de Melena Fide Escandón y familia a Pinar del Río Mariano Alonso, Luis Rodríguez, José Coll, José María Iglesias, José Manuel Cortés, Aurelio Amor, Alberto Santizo, doctor Luis Soler, J. G. Méndez; a Alquízar José R. Morales; a Los Palacios doctor Luis Ajamil; a Consolación del Sur Indalecio Campos y el pagador de los Ferrocarriles Unidos José Llano.

TRENES DE PINAR DEL RIO Y GUANE

Por estos trenes llegaron de Pinar del Río el profesor de idiomas señor J. Guiteras, señorita Juana María Alvarez de la Campa, Hilario González, las señoritas Elenita G. Boffill, Clara Fernández, Lelia Cabarrouy, Elena María Martínez, Rosa Valdés, el señor Sergio Cuervo, la señora Paula Verde, doctor Carlos Montoro y señora: San Juan y Martínez, Jacinto Argudín (hijo).

A ISLA DE PINOS

Fueron ayer tarde a Isla de Pinos Gaspar Betancourt y señora, los tenientes del Ejército Nacional Bacot el comandante del Ejército Nacional y Cabañas, Juan Diéguez y Rafael Escarza.

TREN EXPRESO LIMITADO

Por este tren llegaron ayer mañana el doctor Enrique Gastón, Registrador de la Propiedad en Victoria de las Tunas, Josefa Fernández de Soto e hija, Patricio Cruz, Juan Izquierdo y familiares, Pedro Iriarte y señora, Eduardo Ramos y familia, doctor Miguel A. Zaldivar, Patricio Cruz, Manuel Martínez, Gilberto Palau, Avelino Hernández, Fernández Cuerzo, Justo Perea, señora Aniceta García viuda de Peña, y F. Fichter.

TREN A SANTIAGO DE CUBA

Llegaron por este tren que vino a su hora traído por el maquinista Abrahan Marrero y el conductor Miguel Angel Delgado de Bayamo, el doctor Agustín de Záraga; de Camagüey el Conde de Rodas; de Caibarién: José Pinela e hijas, José B. Martínez; de Sagua la Grande José Luis Pou y señora, Arturo Fernández; José Canut; de Santa Clara doctor Juan Rojas, Juana Luisa Lubian, Manuel Faro Lubian; de Cifuentes señora Catalina Lara y señorita María Dolores Pérez; de Santiago de Cuba, Vicente Pons; de Cascajal la señora Alejandrina Rivero; de Guantánamo, el señor Pubillones; de Cienfuegos, el representante a la Cámara Donatilo Valdés Aday, la señorita Martínez Quisa Mercedes Martínez Lufriu, Amelia Martí, Emilia Lazarte, María Caridad y Elenita Chao, Yara Montalván y el señor Eusebio Montalvan; de Jovellanos Manuel Rubio; del Perico Alonso Alvarez y familiares; también de Sagua la Grande Agustín Miguel Abril; de Colón la señorita María Isabel Lili; de Cárdenas, Pedro González, José Busquet, Jesús Castelló Secretario particular del Vicepresidente de la República, el maquinista de los Unidos Justo Roble, la señora Josefa Smith viuda de Faz y su hijo Paulino Faz; de Matanzas Pedro Rodríguez, Nemesio Urrechaga; de Abreus señoras Genna Quevedo de Fernández y María Castillo de Moreno; de Remedios: las doctoras Pilucha y Columna Rojas Escobar.

VIAJEROS QUE LLEGARON

En distintos trenes llegaron ayer el doctor Juan M. Cuello y familiares: Guillermo Segurila; César Vázquez; Felipe Pérez y señora; Francisco Acosta; Juan Angulo; Bienvenido Crespo; José Reyes Cuesta; Delfín Méndez; y José Antonio Sánchez y Juan Alfonso Jorge Tarafa.

EL INGENIERO JEFE DE LAS OBRAS DEL ROQUE

Ayer llegó del Roque el ingeniero Jefe de aquellas obras que por cierto van bastante adelantadas, Luis F. Ramos.

VIAJEROS AL INTERIOR

En distintos trenes salieron ayer. El señor Ramón Calella y señora; Federico Matamoros y su hija Guillermina; Félix de Armas, Jr.; Emilio Rodríguez Betancourt; José Fernández: Jesús Castelló, el representante Francisco Campos; Bartolomé Padrón y señora; Arsenio Martínez; la señora L. Ciro; Ernesto J. Castro e hijas; Ramón Abela; la señora viuda de Ríos; Fernando Pérez; Juan Fuentes; Juan Izquierdo y señora; Eduardo Quesada; Felipe Silva e hijas; José Ferry; José Vizca y señora; Pedro Herrero; y el señor Pedro Echegoyen e hijas. Eduardo Lecuona, Domingo Piñeyro, Juan Angulo, Felipe Blanco, comandante retirado del Ejército Nacional.

Cartas de Canarias

PARA EL "DIARIO DE LA MARINA"

LAS PALMAS, 16 de noviembre.—El digno cónsul de Cuba en esta ciudad ha dirigido una carta a los periódicos locales, exponiéndoles los grandes daños que ese país, tan amado en el nuestro, acaba de experimentar por consecuencia del último violentísimo ciclón; y excitando los buenos sentimientos de los canarios para qu eacudan en auxilio de las víctimas.

Ni aún era necesaria la excitación del Cónsul. Expontáneamente había surgido ya la primera iniciativa en favor de Cuba desolada por tan gran catástrofe, y todos se aprestaban a secundarla y hacerla buena con su generosa cooperación. Se han abierto suscripciones que engruesan por momentos. Se sigue el ejemplo que nos da la madre patria, donde todos se mueven a fin de ayudar a Cuba en su duelo y su necesidad.

Todos los funcionarios públicos aquí como en la Península contribuirán con un día de haber.

Aparte esto, en Canarias se hará, o mucho me equivoco, un esfuerzo máximo para socorrer a los damnificados.

El diario "La Nación", de Madrid, publica un artículo del exsenador por esta provincia, señor Sotomayor, en el que se pide la adopción de medidas que favorezcan el consumo de plátanos y naranjas en España.

Para lograrlo se señala especialmente la rebaja de las tarifas de los trasportes marítimos y terrestres.

—A Santa Cruz llegó el vapor alemán Waganda, y desembarcó cien reses vacunas para el consumo de aquella plaza. Son búfalos que proceden de una de las que fueron colonias alemanas en Africa. Uno de ellos se soltó y embistió a muchas personas que presenciaban el desembarco.

El hecho produjo viva alarma, huyendo todos atropelladamente. No obstante, una niña fué alcanzada por un búfalo. La criatura, hija de César Linares, fué volteada y lanzada a considerable distancia, no sufriendo, por suerte, sino el consiguiente susto y la rotura del traje.

El animal enfurecido también alcanzó a un hombre, que asimismo fué volteado sin mayores consecuencias.

Luego se dirigió contra el inspector de higiene pecuaria, don Severo Curiá, que examinaba el ganado. Gracias a que dicho señor se ocultó rápidamente entre unas lanchas varadas en la playa, pudo escapar ileso.

Para reducir al búfalo, hubo necesidad de hacerle varios disparos, dos de cuyos proyectiles le hirieron en las patas, dejándolo imposibilitado para correr. Así fué sometido y llevado al matadero.

—El cónsul del Brasil en Las Palmas, don Esteban de la Torre y Vázquez, ha recibido el siguiente despacho del ministro de aquella nación en Madrid: "Ruégole acepte trasmitir en nombre del Brasil a las autoridades, periódicos y población de Las Palmas, el agradecimiento por la inolvidable acogida dispensada a los heroicos aviadores brasileros durante su permanencia en esa hermosa isla. Alves de Aranjo".

—Ha hecho viaje a Santa Cruz de la Palma el capitán general de Canarias, don Antonio Vallejo, acompañado del teniente coronel de Estado Mayor, señor González Peral y su ayudante de campo, el comandante de infantería don Angel López Guerrero.

Después de revistar las fuerzas allí destacadas, el señor Vallejo visitará también las islas de Gomera y Hierro.

Antes había visitado esta de Gran Canaria, donde se le tributaron los honores correspondientes.

—Ha llegado a Las Palmas y se aloja en el hotel "Regina" el gobernador civil de las islas señor Domínguez Manresa.

—El Ayuntamiento de Puerto Cabras se ha fusionado con el de Casillas del Angel (Fuerteventura).

—Las lluvias en el centro de Gran Canaria han sido generales, corriendo arroyos y barrancos y llenándose los depósitos para el riego de fincas de cultivo. También ha llovido mucho en el norte y algo en el sur.

Corre ya el Guimiguada, con regular cantidad de agua.

—Ha llegado a Tenerife para pasar una temporada, en unión de su esposa, procedentes de Puerto Rico, nuestro comprovinciano don Romualdo Real González, director de las publicaciones "El Mundo" y "Puerto Rico Ilustrado".

—Según ha manifestado el gobernador civil de Canarias señor Domínguez al hablar de su reciente entrevista con el presidente del Gobierno, general Primo de Rivera, éste insiste en su propósito de visitar las islas y lo realizará en la primera ocasión que le concedan sus múltiples y graves ocupaciones.

—Ha llegado a esta población para desempeñar el cargo de cónsul general en Canarias con residencia en Las Palmas, el cónsul de carrera Mr. Helyar, a quien acompaña su distinguida señora.

El cónsul general de Inglaterra en Canarias es un hombre joven y pertenece, como digo, a la carrera diplomática.

Es de celebrar que el Gobierno de la Gran Bretaña haya establecido aquí el consulado general, como lo ha hecho el de Francia; prueba evidente de la importancia que ha alcanzado nuestro puerto.

—Por encargo de don Antonio Artiles, digno párroco de la iglesia de San Francisco en esta ciudad, tan celoso del decoro y embellecimiento del histórico templo que regenta con general aplauso, se ha recibido una hermosa reproducción de la famosa estauta de San Francisco de Asís, de Alonso Cano, para ser colocada en la hornacina de la fachada de dicho templo, que da a la plaza.

—Ha zarpado de La Luz el crucero alemán Hannover, para Cabo Verde.

—La llegada a este puerto de grandes vapores con turistas y extraordinario número de pasajeros que han visitado la ciudad y realizado excursiones por la isla, nos ha traído gran animación durante los últimos días.

Se ha intensificado el tráfico entre Inglaterra y sus colonias de Africa del Sur con escala en este puerto, y entre Inglaterra y Australia, de donde llegan, con motivo de la huelga inglesa numerosos vapores cargados de carbón para los puertos británicos, además de los trasatlánticos que hacen el servicio de pasajeros y mercancías entre los puertos australianos y la Gran Bretaña.

—La fecha conmemorativa del armisticio en la gran guerra europea se celebró el día 11 del corriente en esta capital y su puerto embanderándose todas las casas comerciales y poniendo colgaduras los consulados de las naciones que estuvieron aliadas en dicha conflagración.

Celebróse un banquete en el hotel Metropole, organizada por la colonia inglesa, para festejar la fecha del archistico. Hubo concierto y baile.

—Al joven y benemérito primer teniente de infantería, comprovinciano nuestro don Adolfo Bento y Díaz, sometido a curación en el hospital de Carabanchel, le ha sido concedida la medalla de sufrimientos por la patria con e donativo estraordinario que esta preciada condecoración incluye.

Sabido es que el joven oficial defendiendo una posición en el campo de Melilla y al ir a arrojar contra el enemigo una granada de mano, ésta hizo explosión cercenándole el brazo derecho y produciéndole tan graves heridas en la cara que se creyó quedaría ciego.

Por fortuna el heroico teniente no perdió la vista y hoy se halla en espera de que le sea colocado un brazo artificial y le destinen al cuartel de Inválidos.

—Se ha recibido aquí noticia oficial de que los duques de York visitarán las islas el dos de enero próximo, de paso para Australia.

También se asegura que volverá a visitarnos próximamente la Infanta doña Eulalia de Borbón.

VARIOS REGIMIENTOS DE ARTILLERIA Y TRES MAESTRANZAS SE SUPRIMEN EN ESPAÑA A CAUSA DE LAS REFORMAS

La reorganización en la expresada arma del Ejército español es amplísima y de gran transcendencia para la constitución del mismo, pues su servicio de artillería será totalmente distinto

REGIMIENTOS QUE TENDRA Y LUGARES DE SU DESTINO

Las actuales maestranzas de Madrid, Barcelona y Sevilla dejarán de funcionar como tales, actuando únicamente como parques de las correspondientes regiones, y las restantes quedan en igual forma

Madrid, Diciembre 24— (Prensa Aliada) — Oportunamente dimos cuenta de la reorganización del Arma de Artillería, en forma muy sucinta porque fué al referirnos a la solución del conflicto planteado por la rebelión de a oficialidad manifestada a principios de Septiembre último y terminada hace bien pocos días con el perdón otorgado por el Gobierno y el reingreso de los Jefes y oficiales separados entonces.

Esa reorganización es amplísima y de gran transcendencia para la constitución del Ejército Español, que va a contar desde el 1o de Enero próximo con un servicio de artillería completamente distinto en distribución al que hasta ahora ha gozado, pero de mucha mayor eficacia, según manifestación de los técnicos y del Gobierno y a pesar de las importantes economías que se introducen.

El decreto del Ministerio de la Guerra dispone que las tropas de Artillería del ejército de primera línea de la península estarán organizados, en tiempo de paz, en dieciséis regimientos ligeros, ocho regimientos a pie, un regimiento a caballo, tres de montaña y tres de costa, con numeración correlativa para cada especialidad, guarneciendo las siguientes localidades:

Regimientos ligeros: 1o, Ciudad Real; 2o, Jefate; 3o, Sevilla; 4o, Granada; 5o, Valencia; 6o, Paterna; 7o, Mataró; 8o, Barcelona; 9o, Zaragoza; 10o, Barbastro; 11o, Burgos; 12o, Calatayud; 13o, Logroño; 14o, Valladolid; 15o, Pontevedra y 16o Segovia.

Regimientos a pie: 1o, Mérida; 2o, Córdoba; 3o, Murcia; 4o, Gerona; 50 Huesca; 6o. San Sebastián; 7o, Medina del Campo; y 8o, Astorga.

Regimiento a caballo: En el campamento de Carabanchel.

Regimientos de montaña: 1o, Barcelona; 2o, Vitoria, y 3o, Coruña.

Regimientos de costa: 1o, Cádiz; 2o, Ferrol; y 3o Cartagena.

CONSTITUCION DE LOS REGIMIENTOS LIGEROS

Cada regimiento ligero se organizará por dos grupos de tres baterías de a cuatro piezas, armados con cañones de 7.5, y otros dos grupos del mismo número de baterías y piezas, armados con obuses de 10.5.

Los regimientos ligeros 2, 3, 5 8, 10, 11, 14 y 15 tendrán dos grupos, uno de cañones y otro de obuses, nutridos de fuerza y ganado y los otros dos grupos en cuadro.

Los restantes regimientos ligeros tendrán sólo un grupo nutrido de fuerza y ganado y los otros tres grupos en cuadro.

Será de cañones harqyn, etaoinn de los regimientos 1, 7, 12 y 13; y de obuses el de los regimientos 4, 6, 9 y 15.

Tanto los regimientos que tengan dos grupos nutridos como los que sólo tengan uno, dispondrán del completo del armamento, material, atalaje y efectos precisos para poder movilizar y tomar la organización que para pie de guerra se les señale.

Los ocho regimientos a pie estarán formados por un grupo de tres baterías nutridas de fuerza y otro grupo de igual número de baterías en cuadro.

En los regimientos impares el grupo nutrido estará armado con cañones de quince y el resto en cuadro con obuses del mismo calibre.

Inversamente, los regimientos pares tendrán de dotación obuses de quince para los grupos armados y cañones de quince para los grupos en cuadro.

Los regimientos de a pie, los de a caballo y los de montaña.

Al igual que los regimientos ligeros, los a pie dispondrán del completo del armamento material y pertrechos de guerra, para formar su plantilla de pié o de guerra.

Formarán parte de los regimientos a pié 2, 4, 5 y 6 las baterías fijas de costa y posición de Algeciras, Barcelona, Jaca, Pamplona, San Sebastián y Bilbao.

El regimiento a caballo seguirá organizado en dos grupos de a tres baterías, dos de ellas nutridas y otra en cuadro.

Los tres regimientos de montaña se compondrán de dos grupos, uno de cañones y el otro de obuses de 10.5, de tres baterías cada grupo, teniendo dos de ellas nutridas de fuerza y ganado y la tercera en cuadro.

Tanto el regimiento a caballo como los de montaña dispondrán siempre del armamento, material, atalaje y efectos necesarios para poder tomar la organización de pié de guerra.

Los tres regimientos de costa conservarán su actual organización, modificándola sucesivamente a medida que se vaya desarrollando el plan de armamento, que dependerá de la base naval a que guarnece.

La Artillería en Baleares y Canarias.

En cada uno de los dos archipiélagos de Baleares y Canarias se agruparán las tropas del Arma de Artillería en tiempo de paz, en dos regimientos denominados de Mallorca y Menorca las de Baleares, y de Tenerife y Gran Canaria, las de Canarias, localizados en las islas de que tomen su nombre.

Todos ellos conservarán, por ahora, la organización que hoy tienen.

Los Parques, las Maestranzas y los regimientos de reserva.

Las funciones de los actuales Parques del Ejército y Parques Divisionarios se centralizan en los Parques regionales, que se mantienen con la organización y dotación que hoy tienen, sin más diferencia que la de utilizar los cuadros que para movilización hayan de constituir los Parques Divisionarios y de Ejércitos previstos en los planes generales de organización de campaña.

Las actuales Maestranzas de Madrid, Barcelona y Sevilla dejarán de funcionar como tales, actuando únicamente como Parques de las correspondientes regiones.

Se suprimen los ocho regimientos de reserva que existen actualmente. Sus funciones en tanto no se modifique el régimen hoy vigente para la movilización de las unidades, serán desempeñadas por el personal de los Parques regionales, que en lo sucesivo tomarán los nombres de Parques y Reservas regionales de Artillería.

Los Parques y Reservas de Baleares y Canarias estarán afectos a los regimientos a cuyo servicio y movilización han de atender.

LA FOTOGRAFIA DE LA VOZ HUMANA

COLUMBUS, Estado de Ohio, diciembre 25.—(AP)—Por primera vez se ha logrado fotografiar el mecanismo interior de la voz humana, por el profesor G Oscar Russell, de la Universidad del Estado de Ohio, en esta ciudad. El doctor Russell pertenece al laboratorio universitario de Fonética.

El profesor declara que se halla convencido de que como resultado de estas fotografías habrá que modificar muchas teorías anteriores sobre la voz y hasta alterarlas completamente. "Y la revelación que seguirá de muchos secretos de la voz, dice el profesor Russell, ha de hacerse sentir en las industrias del radio, del teléfono, de los fonógrafos, de la enseñanza de los idiomas y de los sordomudos".

En las primeras fotografías se ha obtenido la prueba, dice el doctor Russell, de que el hueso ioides, situado en la base de la lengua, y las llamadas cuerdas vocales, contribuyen a la producción del sonido, a pesar de la creencia en contrario; e igualmente se ha comenzado a probar con ellas que ciertas teorías de la voz se basan en premisas falsas y que otras están en vísperas de cambiarse.

Se obtuvieron las fotografías con una cámara de tamaño corriente, unida a un tubo del tamaño de un lápiz, adaptado a la forma de la boca, y conteniendo en su interior lentes y espejos, así como un método ingenioso para enviar la luz al interior de la garganta.

En el invento del tubo ha ayudado al profesor Russell el doctor Raymond Weeks, de la Universidad de Columbia.

"EL DIABLO" FUE ARRESTADO AYER ACUSADO DE ROBO

Un mujer detenida por tratar de cobrar una fracción de la lotería con un número alterado

PIDEN LA AUTOPSIA

El juez de Instrucción de Marianao remitió anoche al juez de guardia, doctor Gonzalo del Cristo, un telegrama, en el que pedía se lleve a cabo en la mañana de hoy la autopsia al cadáver de Juan Rodríguez Vasallo, que falleció el día 23, a consecuencia de lesiones.

UN LESIONADO

Manuel Díaz Curbelo, vecino de Oficios, 18, fué asistido en el Primer Centro de Socorro, de una contusión en el pie derecho, que se causó trabajando en la goleta "Natalia", al serle aprisionado contra el motor.

UNA PEDRADA

Luis Limera, de catorce años de edad, vecino de Santo Tomás, 4, fué asistido de una contusión en la cabeza, que se produjo en los terrenos de Gómez Mena, donde jugaba a la pelota, al ser alcanzado por una piedra, que tiró otro menor.

CON LA PUERTA

En el Hospital Municipal fué asistido, de una contusión en la región maseterina, con pérdida de dos incisivos, Fausto Oviedo Olivera, de 8 años de edad y vecino de Oquendo, número 88, que se causó al tropezar en la puerta de su casa.

SUPLANTARON EL NUMERO

El vigilante 1863 detuvo a Narcisa Pelayo Gobel, de la Habana, de cincuenta y dos años de edad y vecina de Perseverancia, 21, por acusarla el dependiente de la vidriera de tabacos situada en Jesús del Monte, 199, de haberse presentado allí tratando de cobrar una hoja de bilelte del número 6523, de Navidad, el cual tenía suplantado el 5.

La acusada ingresó en el Vivac.

DETUVIERON AL "DIABLO"

El vigilante 20 de la Policía de Regla arrestó a Ricardo Albado Medina, de veintiséis años de edad, más conocido por el apodo del "Diablo", vecino del reparto Unión, por acusarlo Estéfano Tomasco de ser la misma persona que el día 24, cuchillo en mano, trató de robarle.

El acusado ingresó en el Vivac.

EL AÑO 1926 HA SIDO DE LOS MAS CATASTROFICOS QUE SE CONOCEN

WASHINGTON, diciembre 25.—(AP)—El año 1926 ha sido uno de los más catastróficos en la historia de la Cruz Roja Norteamericana, en opinión de los funcionarios de esta organización, los cualen dicen que los incendios, ciclones e inundaciones han hecho en estos últimos doce meses una verdadera furia destructora.

En los Estados Unidos solamente murieron 700 personas y muchos centenares más fueron heridas por la acción de los desastres naturales. Los meses de septiembre y octubre fueron los peores, por las catástrofes que hubo en ellos. Dice el informe anual de la Cruz Roja:

"En esos dos meses de septiembre y octubre ocurrió el ciclón de la Florida, la catástrofe más completa de los Estados Unidos desde el terremoto e incendio de San Francisco de California. Las inundaciones del río Illinois, de Kansas, de Iowa, los dos fuegos que en Alaska destruyeron aldeas completas, las inundaciones de Oklahoma, el tornado de Sandusky, el ciclón de la Habana, tan destructor como el de la Florida, una inundación muy vasta en México, y los ciclones de las Antillas.

"Durante octubre la Cruz Roja estuvo trabajando en el auxilio de ocho comunidades diferentes, castigadas por desastres estando a su cuidado más de veinticuatro mil familias sin hogares".

SE DISPARO EL ARMA

En el Hospital Municipal fué asistido de una herida producida por proyectil de arma de fuego, en la rodilla izquierda, Avelino Hermos Espiño, de diez y nueve años de edad y vecino de Oquendo 23.

Este individuo tenía un revólver calibre 22, el cual estaba limpiando, disparándosele casualmente, lesionándole.

GRAN ADELANTO PARA CURAR EL MAL DE CATARATAS

NUEVA YORK, diciembre 25. A.P.—El periódico "New York American", dice hoy que los experimentos realizados en el Colegio Médico de la Universidad de Nueva York aumentando el iris, o sea la lente natural que cubre los ojos de los animales, permiten esperar que el mal de las cataratas sea vencido en breve por la ciencia.

Las investigaciones fueron iniciadas hace un año a instancias del doctor John M. Wheeler, jefe del departamento de cirugía óptica de la Universidad, dirigiéndolas ahora su auxiliar el doctor Daniel Kirby, a quien ayudan inteligentes y entusiastas médicos oculistas.

Los experimentos han tenido por resultado el desarrollo del cristalino de un ojo en una incubadora, empleándose los tejidos especiales del ojo de un pollo aun no salido del cascarón, mediante cultivos muy inteligentes.

EL NUEVO OBISPO DE MARRUECOS

MADRID, diciembre 25. A.P.—En la capilla pública que es costumbre celebrar en el palacio real de Madrid el primer domingo después de Navidad y que por tanto tendrá lugar mañana, se celebrará la solemne consagración del nuevo obispo de Marruecos, Monseñor Betanzos.

Esta capilla es de las más grandiosas que celebra la corte española, que despliega en ella todo los atributos de su esplendor, tan admirados de propios y extraños. Por este motivo se ven colmadas de gentes las amplísimas galerías del palacio real, pequeñas en esta ocasión para contener el número de visitantes que a ellas acude.

El nuevo obispo de Marruecos saldrá la semana próxima con dirección a Melilla para desde allí dirigirse a tomar posesión de su diócesis.

EL REY ALFONSO APADRINARA AL NUEVO OBISPO

MADRID, diciembre 25. U.P.—A la ceremonia de la consagración del nuevo obispo vicario de Marruecos que se celebrará en el palacio real, asistirán el nuncio de Su Santidad Monseñor Tedeschini, el patriarca de Indias Monseñor Julián de Diego y García Alcolea y el obispo de Lugo Monseñor Plácido Angel Rey de Lemus.

Actuará como consagrante el nuncio del Sumo Pontífice, apadrinando al nuevo prelado el Rey Alfonso.

Monseñor Betanzos marchará a Melilla para Tánger a fines del mes actual y hará su entrada en dicha ciudad internacional probablemente el día 4 de enero.

DESDE ENERO 1º SOLICITUDES DE TRABAJO DIEZ CENTAVOS DEPARTAMENTO DE ANUNCIOS CLASIFICADOS DESDE ENERO 1º

M.E.C.D. 2016

HEMEROTECA MUNICIPAL MADRID

ESCENAS CRIOLLAS

Una Nochebuena en el Campo

Para que conste a los muchachos de ahora de la Habana, que no han sentido el aire verdadero de la campiña materna, yo doy fe, con la mano puesta sobre el corazón, que se ha de comer la tierra, que este prójimo del pueblo, que va a describir una Noche-Buena en el campo, ha comido el criollo lechón de Navidad en la finca "El Sao Grande', prédio de Rafael Palaseca, criollo reyoyo de los pies a la cabeza, conocido por "su aquel" en catorce leguas a la redonda y nombrado cariñosamente entre sus amigos, por faltarle medio brazo, "Rafel el sopo".

¡¡Sao Grande! Finca típicamente campesina que para honor del último vástago de los Palaseca, no has caído en poder del americano, bajo el pedazo de cielo que te sirve de dosel y sobre la grama que circunda el espléndido bohío solariego, aún puede el guajiro puro celebrar en su propia tierra la Noche-Buena, porque estás cerca de la loma del Indio, a unos cordeles del nacimiento del río que te fecundiza y porque a pesar de encontrarte en lo más intrincado de la manigua oriental, allá por donde el diablo dió las tres voces. "Rafel el sopo" puede "entoavía' convidar al poblano y echar una voz hasta los últimos caseríos que bordean las estribaciones de la Sierra Maestra, y hacer que se congreguen ante una típica mesa cubana, para comer el lechón de Navidad, sus viejos compadres del Jobayal, Las Minas, Las Mercedes, Botijal, el Corcobao y demás fincas donde trabaja el montuno con el favor de Dios.

Pues bien, ya está como quien dice, la Noche Buena, al "cantío de un gallo".

Tiempos atrás, cuando no habra llegado eso que los del pueblo llaman la "danza de los millones", Palaseca celebraba el nacimiento del niño Dios con mucha propiedad, abundancia y alegría. Ahora el "probe" no anda muy bien de posibles, por culpa de este mal tiempo del diantre que ha "caído" sobre la tierra materna como el "negro juío" sobre el boniato. Pero no importa. ¡Caracha! "Rafel el sopo" está vivo y aún puede celebrar la Noche Buena con todo "el aquel" que amerita, para que los nietos no se olviden del nacimiento del niño Dios y tengan una idea de aquellos tiempos en que el guajiro no se asustaba de mirarle la cara a una onza de oro.

—"Superancio", hijo, ya esos lechones tienen los meses bien cumplíos. Coge el de la guataca gacha, aquel endemoniao que entoavía no deja tranquila a la puerca, porque se pega lo mesmito que un empleao del Ayontamiento, y ese, ese y ese. Apártalos y pónlos en cuido, así como esos guanajos que se precisan gordos, no como el lechón de Noche Buena que tiene que ser entreverao, porque así resulta más carne y menos manteca. Así lo hicieron desde ante sécula el bisabuelo de mi abuelo, mi padre y ahora el nieto. Gallinas aún gracias a Dios las hay muy propias para el arroz ¿verdá, mi vieja Juana Miquela? En cuanto al casabe, el tabaco y los plátanos, ya los darán el burén, la vega y el conuco. Sacaremos las fuentes de las palmas "paque" el poblano pruebe una cena criolla de verdá. Sobre catauros de yagua se acostará bocabajo el lechón tostao, muy propiamente, lo mesmito, dispensando el modo de señalar, que mi hija María del Carmen sobre su catre. El trago pa hacer rodar el bocao de puerco hasta lo más hondo del buche, ya está desde hace tiempo conversao en la tienda de don Fernández el español de la entrada del pueblo. Somos viejos marchantes de..le que yo no tenía bozo y entoavía no me juntara con esta vieja Juana Miquela. Hay que dar la voz entre los compadres y los muchachos. Que venga Domitila Lusua que tiene gracia pa cocinar el arroz con gallina gorda. Lo mesmo que Teleforo Medel que siempre se encarga de cortar la vara de yaya en que asar los lechones. ¡Teleforo Medel! Con ese demontre de cristiano no hay una cena triste en el monte. Siempre con la risa y la buena décima en el jocico. Como que le salen de la cabeza y el corazón. Ese maldito jabao es el mesmo Barrabás. Con el favor de Dios y si no se me acaba el resuello, esta Noche Buena, Juana Miquela y yo nos vamos a gastar las patas bailando...

¡Noche Buena! ¡Fecha niña del alma humana en la que nació Nuestro Señor!

La familia Palaseca se levanta desde muy al ser de día. En esta hora el cielo y los campos están como nunca, y hasta los gallos que han venido anunciando el renacimiento de todas las auroras, tienen en su canto una íntima dulzura de maravilla, desconocida por el "pobre" campesino en las auroras de otros días.

Comienzan a venir los compadres con la mujer y un racimo de muchachos.

—Compay Rafel, aquí estamos dispuestos a ripiar los lechones. Comay Miquela ¿cómo va esa dolencia que me han dicho? Yo creo que usté se queja de vicio. Está más buena y dispuesta que una jutía en el palo...

Avanza el día y mientras los pequeños se entretienen en hacer diabluras, gritando como condenados, Domitila Lusua, gorda, imperiosa y activa, con los brazos al aire ha entrado ya en sus legítimas funciones de sacrificar las gallinas. —¡La molleja, la molleja! —¡No, no, démela a mí—gritan los muchachos. Mas Domitila que no quiere a "naide" junto al altar del sacrificio, los sacude y "esperjea" como si fuesen tábanos. —¡Fuera, fuera de aquí, condenaos!

Una bienvenida jubilosa saludó la llegada de Telesforo Medel que se desmontara de la bestia con una corte de íntimos que han traído guitarras, maracas y tambora.

Van en pos de la leña los mozalbetes, en tanto que Telesforo enarbola la tranca y después el cuchillo para darle a los lechones el macanazo y la "puñalá", mientras el sol, con su cara radiante de buen dios jovial y campesino contempla impasible la matanza, después de haberse mostrado sordo ante el grito agrio de las víctimas.

—Venga el agua caliente. Bien pelaos esos guanajos. ¡Anjá! Es una delicia raspar estos lechones muy propios pa la Noche Buena.

Lejos de un gran ateje a fin de que éste no sufra la acción del fuego, se improvisa el ara ígnea, donde los lechones van a tostarse al intenso calor de las brasas. Ensartados en la gran vara de yaya que descansa sobre dos horquetas de un alto regular; con las patas y los hocicos atados con alambre las víctimas de Noche Buena son volteadas acompasadamente por compadres atentos a su importante misión, en tanto que los leños crepitan y arden sordamente a los lados de la vara consagrada, donde yacen los tiernos hijos de la buena puerca madre que los trajo al mundo para este festín de Navidad, que haría las delicias de Camacho y Pantagruel. Telesforo Medel que observa atentísimo, no espera la hora de frotar con cera amarilla el pellejo tostado de los animalitos, para que éstos adquieran el sabroso temple definitivo, porque un rasgueo de guitarra y una décima lanzada como un reto a sus oídos le hacen desviar de su valiosa función. —Tomá, dale vo bien la cera cuando sea tiempo, como sabei—le dice a un prójimo que él considera experto y en el cual puede confiar. —Voy a echarle una cuarteta a ese que se está haciendo el niño bonito de la reunión.

He aquí, que para distraer la espera de la hora suprema los buenos hombres portadores de la lira campestre, ya que ellos son los mejores versadores en catorce leguas a la redonda, han improvisado un amplio corro de comadres y compadres, atentos al aire de la tierra que sube hacia el cielo por boca de los románticos trovadores del Sao Grande, Botijal y el Corcobao.

"Como es día de Noche Buena"
yo vengo con mucho aquél,
pa tomar parte en la cena
"de mi compadre Rafél".

—¡Caracha! ¡Qué le ha salío bien la cuarteta!

—Buena, muy buena, pero ¡carijo! a Telesforo Medel no hay quien le deje deslucío, o no hay puerco prieto en el monte. Allá va:

"Hombre amigo Pancho Mena"
que versas con ilusión,
te llevarás pa la cena
"la pezuña del lechón".

—¡Ja, ja, ja! ¡Qué Telesforo! Entoavía no hay quien le eche un pie alante. Pancho Mena se amosca, y para que ninguna sombra vele la diáfana alegría campesina el trovador del Corcovao canta esta cuarteta, mirando ávidamente a una guajira que tiene lo suyo y que le inquieta demasiado el corazón:

"Tratemos de otra cosa"
y dejemos eso a un lao;
es usted tan buena mosa,
"que ya me tiene matao."

Las últimas notas del buen canto campesino se funden en el crepúsculo, que invadió la serranía y la campiña, llena ya de la calma misteriosa y los rumores varios de la hora.

¡Caramba! Ha sido preciso encender grandes hachones de cuaba para alumbrar el pellejo de los animales, a fin de que éste se rompa con ruido entre los dientes. La noche se vino encima.

En el largo rancho en que se depositan diversas cosas y enseres del laboreo guajiro, donde come la gente que trabaja de gratis los días de Junta, y que sólo tiene cobija por arriba, ya está puesta la mesa, largas tablas de palma sobre toscas y rústicas patas de "haitf". La cena comienza, bajo la luz de los tubulares y los candiles con kerosene dispuestos aquí y allá.

¡María Santísima! La mesa está que tiembla "el merrequetengue".

¡¡Cinco lechones, con el cuero tostado y brillante como un espejo, descansando boca abajo en fuentes de llagua, ni más ni menos que Reyes en su dormitorio! ¡Guanajos bien condimentados, con la pechuga desnuda, robusta y blanca, mismamente que si fuera la de una señorita! ¡Qué no se diga nada del arroz, de cuya densa profundidad cúbica emergen, en desbordante profusión, las postas de gallina que están diciendo: ¡ven, cómeme! ¡Plátanos asados entre la propia hoja y demás viandas variadas !¡Grandes tortas de casabe mojado para envolver el trozo de lechón! ¡Frutas, queso de Bayamo, miel y dulce de guayaba! ¡Legítimo ron Bacardí, y como un extra internacional (el amigo don Fernández antiguo marchante que tiene la tienda en la entrada del pueblo, mandó turrón y vino de las Españas!

¡Camará! ¡Vale la pena morirse después de haber cenado estas cosas! ¡Que no le vengan ahora a Telesforo Medel con cuartetas! Todo tiene su oportunidad en la vida. Ahora, hay que entrarle a estas delicias que deparó la Providencia, de buena gente. ¡El que no lo haga no es hombre, no es mujer, no es criollo ni es ná!...

A pesar suyo, penetrado de mística emoción, Telesforo Medel a la vista de este festín de Navidad, se santigua y murmura jovialmente: "¡En el nombre del Padre, del Hijo y del Espíritu Santo!"

Comienza la cena. Junto a la mesa están todos los que son. A la cabecera está el huésped Rafael Palaseca, con gesto y actitud de viejo patriarca jovial, mientras su consorte Juana Miquela mira a la mesa y a la gente con cara bonachona de pascua. Sí, allí están todos los que son: Telesforo Medel, Domitila Lusua, la comai Julia y Bartolito el tumbao, así como los bates de Botijal, Bijagual y el Corcobao, y otras más importantes personas cuyos nombres no hace el caso. Todos, todos empiezan a realizar con avidez y ardor lo que viene haciendo el hombre desde nuestro padre Adán, en tanto que para apaciguar a los muchachos que ya empiezan a molestar pidiendo el hígado, la guataca y el rabo, cada madre le sirve lo suyo para que vayan a comer a un lado dejando tranquilas a las personas mayores.

Es un espectáculo pintoresco el que ofrecen los comensales en torno de la mesa de Rafael Palaseca. Fauces que se abren para recibir el enorme bocado, mandíbulas que trabajan en silencio como un acompasado aparato mecánico, dientes que rechinan, mientras la grasa del puerco asado se desliz por las comisuras de los labios. Ojos de mozalbetes que se abren ávidamente como ante un prodigio, toses que se producen al escurrsa al coleto el buen trago de vino o de ron. Chistes masculinos y risas estrepitosas de mujeres que se sacuden como gallinas en el gallinero. Todo es allí uno y lo mismo.

"Esta noche es Noche Buena
Y nació Cristo en Belén".

Un chusco ha exclamado: —ese lechón me está haciendo musarañas con el jocico. Ahora verá como me lo como.

Otro grita: —La guataca, la guataquita! Yo no puedo vivir sin la guataca del compay lechón.

Telesforo Medel exclama galante: —Comay Julia, no ande con mucha "presopopeya", métase este bocao que le he escogío expresamente de un pernil del puerco; yo sé que a usté le cabe mucho entoavía en el buche.

Un mozo cortejador le dice medio picado a su prieta por lo bajo: —Ahora me vai a despresear delante de la reunión. Meteo el muslo de gallina y no seai facistora, que en vuestra casa no vei de esto toos los días.

El vate del Corcovao, le dice a Domitila Lusua, mientras le tiembla estrepitosamente en la boca, que ha tomado demasiado, una inmensa carcajada: —¡Cómo ripia puerco la comay Domitila! Después de la cena yo creo que va a ser menester llevarla pa su casa en una parihuela!...

Una vieja que ya no quiere comer, porque está muy jarta y el "estrógamo" no le consiente más, enciende un largo veguero y sosegadamente echa humo por la boca como si fuera una chimenea, Telesforo Medel exclama: —Vieja, es impropio fumar entoavía no se ha acabao la cena.

Y la vieja contesta: —Mirá Tele, dejaos de aconsejar a quien puede haberos parío, porque yo os "aguaité" escondiendo un mazo de tabaco pa llevarlo a vuestra abuela.

En tanto el huésped y su consorte no hacen más que comer, beber y celebrar las ocurrencias de los compadres.

Se han fumado los últimos tabacos y se han bebido las últimas tazas de café.

Sería una cosa bien triste que la Noche Buena en el Sao Grande sólo terminase con una hartura plural, unas cuantas borracheras y unos pellizcos a las mujeres. —Vaya, esto no se acaba así.

Una cabalgata se improvisa para llevar a su casa a una muchacha que se puso algo "ajumá". Algunos se han ido, porque tienen que cumplir en otras casas donde hay cena. Pero la juventud y algunos viejos animosos, quieren acabar la cosa como Dios manda. Ahora entran en escena los hombres de la guitarra, las maracas y la tambora. Coreando a la rústica orquesta, las buenas voces se dejan sentir.

"Los cubanos trabajamos
pal inglé.
Los cubanos trabajamos
pal inglé.
Ruchi, ruchi, ruchi
pal inglé."

—¡Ahora! ¡Que está el baile en el mismo punto del caramelo!...

No podía faltar una mala nota por causa de un "sedazo" negado. Una bofetada estalla como un cohete. He aquí que la voz autorizada del viejo Rafel el sopo se impone soberana: —¡Carijo! ¡Que se acabe esto! ¡Aquí mando yo!

—Paz, paz entre los hombres de buena voluntad.

—Vaya, se acabó, se acabó. Todo ha venío por culpa de un trago de más.

Y entre tanto el baile continúa hasta el otro día o mucho más.

La Noche Buena se viene,
la Noche Buena se va,
y nosotros nos iremos
y no volveremos más...

¡Noche Buena! ¡Radiante noche del nacimiento de Nuestro Señor, que como una canción de cuna, años tras años, vas pasando a través del alma cristiana desde el palacio de la vieja civilización del mundo hasta el último bohío de la campiña cubana, en ti está todo el prístino encanto del alma-niña y vieja del hombre. ¡Oh, muchacho de ahora, de la ciudad, que no has sentido el aire verdadero de la campiña materna, yo te digo, con la mano puesta sobre el corazón que se ha de comer la tierra, que este prójimo del pueblo pasó una Noche Buena en la finca El Sao Grande, propiedad de Rafael Palaseca, nombrado cariñosamente por sus viejos compadres "Rafel el sopo".

LUIS FELIPE RODRIGUEZ

ALEGORIA DE NAVIDAD

DIBUJO DE T. MINTUYO

POEMAS DE LA MADRE

Por el niño dormido que llevo, mi paso se ha vuelto sigiloso. Y es religioso todo mi corazón desde que va en mí el misterio.

Mi voz es suave, como por una sordina de amor, y es que temo despertarlo.

Con mis ojos busco ahora en los rostros el dolor de las entrañas. Así los demás miren y comprendan el porqué de mi mejilla empalidecida.

Hurgo con miedo de ternura en las hierbas donde anidan las codornices. Y voy por el campo silenciosa, cautelosamente. Creo ahora que árboles y cosas tienen hijos, dormidos sobre los que velan inclinados.

GABRIELA MISTRAL

VERSOS

Primera Nochebuena Triste

(EVOCACIONES SENTIMENTALES)

Como llega todo lo
que no tiene remedio,
llegó la Nochebuena de aquel año.

Frío. Todavía
resbalan por mi pecho
los sollozos plomizos
del agua en los cristales: ¡el siniestro
rumor, que pretendía
con su mordaza aherrojar el Tiempo!

En la yerta penumbra
estábamos sentados; todos negros,
en círculo, en rosario
que le falta la cruz. En el silencio
que la lluvia llenaba de ceniza,
imperturbables, dieron
las siete. Ni un suspiro.
Ni un gesto.

Se levantó mi madre, como siempre,
y dijo: —"Bueno,
vamos a la mesa." —Sí, como siempre...

Decíamos: "es la fiesta del viejo",
antes. Ahora, en el sitio vacío,
un ramo de morados crisantemos...

FRANCISCO IZQUIERDO

EL RETORNO

ESPECIAL PARA EL DIARIO DE LA MARINA

Jesús: es necesario que la divina Estrella
busque en los cielos anchos la nueva Palestina:
en el barro del mundo se ha borrado tu huella,
y ya apenas se escucha tu palabra divina!

Urge al amor del Padre el retorno del Hijo.
(Las bestias del pesebre pacen en las llanuras...)
Tu pan para los hombres es un agrio amasijo,
y tu vino mancilla las Santas Escrituras.

Ya están sobre la cumbre dorsal de sus camellos,
tristes de cataclismos, de luchas y de estragos,
mirando al horizonte negado a tus destellos,
las tres figuras nobles de los tres Reyes Magos.

Abren las nubes negras senderos estelares...
Quién tu avanzar detiene? Quién obsta tu partida?
Acaso si demoras se ocultará en los mares,
como una nueva Atlántida, la Tierra Prometida.

¿Algo que ya ha pasado no ha llegado a nosotros?
Puesto que Tú conoces los acontecimientos,
súbelos en las ancas de los bíblicos potros
y dálos al seguro destino de los vientos.

Jesús: ya Juan ha visto los siete candelabros...
Los caballos de blanco, de rojo y negro pelo...
El sexto sello expuso los sucesos macabros...
Y ya sólo nos falta el silencio del cielo...!

¡Ven!—dicen los que oyen... ¡¡Ven!—claman los (sedientos.
El Cordero inmolado haga el viaje segundo
Y la Ciudad angélica de los doce cimientos
con sus gemas constele la alborada del mundo...!

¡Señor! Ya muchos hombres lavaron sus vestidos...!
Que entreabra sus puertas la divina Ciudad...!
¡Señor! Los corazones te esperan poseídos
de tu divinidad...!

AGUSTIN ACOSTA

La Tentación de Sor María

Siguiendo costumbre tradicional, del convento, las monjitas de la Santísima Sangre preparan, adornan y ofrecen a la adoración de los fieles, en el altar mayor, a la hora en que se celebra la misa del Gallo, el Misterio del pesebre y gruta de Belén, donde puede admirarse la efigie del Niño Dios, obra maravillosa de un escultor anónimo.

Más que inerte imagen de madera, criatura viva parece el Niño de las monjas. La encantadora desnudez de su torso presenta el modelado blando y sólido de la carne. Mollas regordetas en cuello, piernas y brazos; hoyuelos de rosa en carrillos, codos y rodillas; picardía angelical en la expresión de los ojos y en la cándida risa; naturalidad sorprendente en la actitud, que se diría de tender las manos al pecho maternal... así es el Niño, y por eso las monjitas, cada vez que le visten y enfajan, cada vez que le reclinan en la paja y el heno aromático de la humilde cuna, exclaman enternecidas y embelesadas: "¡Ay mi divino Señor! ¡Pero si es un pequeño de veras!"

Turnan rigurosamente las monjitas en el oficio y honor de camareras del Jesusín,—y aquel año correspondió la suerte a Sor María, monja profesa, la más joven y linda de todas. Sor María ha dejado el mundo, no como suelen dejarlo otras religiosas, por contrariados o infelices amores, por sufrimientos, desengaños o escaseces de fortuna, sino en la flor de sus veinte abriles, con el espíritu tan virgen como el cuerpo, y el cuerpo tan hermoso como el porvenir que sin duda la esperaba al lado de unos padres amantes y opulentos, y en un mundo donde todo la halagaba y sonreía. Por su serena frente no ha cruzado ni una nube; no ha rozado su sién ni un aliento de hombre, y su corazón no ha palpitado sino para Dios. Su mística vocación fué tan firme, que resistió a la oposición decidida y enérgica de una familia que no se avenía a ver sepultarse en el claustro tanta hermosura y juventud. Pero Sor María demostró tal júbilo al tomar el velo, que ya sus mismos padres la envidiaban, creyéndola llegada al puerto de paz.

Sintió un gozo inexplicable Sor María al ser encargada de la grata faena de vestir al Niño para depositarle en el pesebre. Jugar con aquel sagrado muñeco había sido el sueño de la joven monja en los cinco años que de profesa contaba.—"¡Cuando me toque a mí el Niño, verán qué precioso le pongo!"—solía decir a menudo. Era llegado el instante: el Niño la pertenecía por algunas horas, y ya sus manos temblaban de emoción ante la idea de poseer la efigie del nene celestial.

¡Con qué esmero planchó Sor María los pañales por ella misma bordados y calados! ¡Con qué diligencia recogió en el jardín rosas tardías y frescas violetas oscuras, a fin de esparcirlas sobre la camita de paja del Niño! ¡Con qué respeto tocó la escultura; con qué reverencia la desnudó, con qué avidez miró sus formas inocentes y con qué ímpetu repentino, de las entrañas, se inclinó para besarla, mordiéndola casi en las mejillas, en los hombros, en el redondo ventrezuelo!

Algunas monjas, dé las más ilustradas y benévolas, estuvieron conformes en que nunca había salido tan mono y tan bien adornado el Jesusín; pero las viejas gangosas, ñoñas y esclavas de la rutina, murmuraron que le faltaban dijes de abalorio y talco y cintas de colores.—Y cuando Sor María se recogió a su celda y se arrodilló para rezar antes de extenderse en la pobre tarima, donde, sin regalo, casi sin abrigo, dormía el sueño de los ángeles, sintióse de repente profundamente triste, y le pareció que delante de ella se abría un abismo negro, muy hondo, y que la entraban ganas vehementes de morir. No penséis mal, oh escépticos, de Sor María. ¡No la creáis una monja liviana!

No era el amor profano y su deleitosa copa lo que el tentador hacía girar ante sus ojos preñados de lágrimas de fuego. Tened por seguro que la pureza de Sor María llegaba al extremo de ignorar si renunciando al amor sacrificaba venturas. En el amor sólo sospechaba fealdades, desencantos, humillaciones y groserías indignas de un alma escogida y bien puesta. Lo que en aquel momento hacía sollozar a la monja era el instinto maternal, despertado con fuerza irresistible a la vista y al contacto del monísimo Jesusín...

Y mal de su grado, ofuscada por la insidiosa tentación (solo el Maldito pudo infundirla tan trasnochados y estemporáneos pensamientos), Sor María no estaba a dos dedos de renegar de los votos y de las tocas y de los deberes que al convento la sujetaban. Nunca estrecharía contra su infecundo seno una tierna cabecita de rizada melena; nunca besaría una frente pura y celestial; nunca unos brazos mórbidos ceñirían su garganta. La única criatura que le había sido dado tener en brazos y a la cual pudo prodigar ternezas, era un chiquillo de palo, duro, frío, que ni respondía a las caricias, ni balbucía entrecortado el nombre de madre. Y Sor María, cada vez mas hondamente desesperada, acordábase, en aquella hora fatal, de su propio hogar que había abandonado, y pensaba en el delirio con que su padre amaría a un nietezuelo, y lloraba con llanto más amargo, con lágrimas sangrientas, como lloraría una virgen de Israel, condenada a muerte, la esterilidad de su seno y la soledad eterna de su corazón, sentenciado a no probar nunca el más intenso y completo de los cariños femeniles...

Mas he aquí que al hallarse Sor María fuera ya de sentido y a punto de rebelarse impíamente contra su destino y de romper su juramento de fidelidad al Divino Esposo, cuentan las crónicas (no sé si protestaréis los que leváis sobre las pupilas la membrana del topo, la incredulidad) que la celda se iluminó con luz blanca y suave, y que de súbito el Niño del Misterio, no rígido e inmóvil en su invariable actitud, sino animado, hecho de carne, sonriendo, gorgeando, acariciando, salió de una nube ligera y se vino apresuradamente a los brazos de la monja.

—Soy yo, tu Jesusín, el que nació hoy a las doce—parecía balbucir la criatura, halagando blandamente a Sor María. Y como ésta pagase con besos los halagos, el chiquillo rompió a llorar tiernamente, y la monja, olvidando sus propias lágrimas y su reciente desconsuelo, comenzó a bailar para entretenerle, a arrullarle, a cantarle, a contarle cuentos, y al fin le arropó e nsu cama, llegándole al calor de su propio cuerpo y recostándole sobre su pecho tibio, que henchían activas corrientes de vitalidad y de amor. Y allí se pasó la noche el pobre nene, hasta que la blanca aurora, que disipa las sombras y ahuyenta las tentaciones, lanzó sus primeras claridades al través de la reja, y la campana llamó al templo a las monjas, que se pasmaron del resplandor extático que brillaba en el hermoso semblante de Sor María...

Desde entonces Sor María hace prodigios de austeridad, mortificación y penitencia. Sus rodillas están ensangrentadas, sus costados los desuella el cilicio, sus mejillas las empalidece el ayuno, su boca la contrae el silencio. Pero todos los años, después de la misa del Gallo y el Misterio del pesebre, se repite la visita del Niño a la celda melancólica y solitaria, y por espacio de unas cuantas horas, Sor María se cree madre.

EMILIA PARDO BAZAN

M.E.C.D. 2016

COMENTARIOS

WALDO FRANK EN ESPAÑA

"VIRGIN SPAIN" POR WALDO FRANK, NUEVA YORK

En una de las ediciones anteriores hemos dado, tradúcido el prólogo o preludio que a su admirable libro "Virgin Spain" ha puesto su autor, el gran escritor norteamericano, Waldo Frank. Sin perjuicio de dar por nuestra propia cuenta, algún día, una impresión de lectura de tan interesante libro, aún sin verter, cosa inexplicable, al español, reproducimos de "La Nación", de Buenos Aires, el artículo siguiente de B. Sanin Cano, el agudo y fino crítico; una de las más fuertes mentalidades hispano-americanas de la hora actual.

Hablemos de este sabroso libro en que un crítico muy avisado y de vasta y sólida información histórica y literaria nos da sinceramente sus impresiones fugitivas pero meditadas sobre la España del momento. Es verdad que para describir la patria de Valle Inclán y de los hombres del Directorio arranca de los árabes establecidos en el Africa septentrional y de los primeros documentos literarios de la lengua española. Las ciudades antiguas le atraen con grandes fascinaciones de ideal extinguido: en Córdoba y Granada siente la vida musulmana y la cultura de los árabes; en Toledo sorprende los secretos de la Edad Media y la actividad de la mente israelita; en Sevilla mira con espacio el Renacimiento y la conquista de América; Madrid le muestra a la España moderna con todos sus encantos y sus necesarias limitaciones. En España, la mente analítica y a un mismo tiempo generalizadora de Frank ha visto sin asombrarse al Asia, al Africa, a Europa y especialmente a América. No lo dice en su libro, pero parece que comparte el pensamiento de los que tienen a España por una Nación hispanoamericana. Impulsado por el deseo de conocer a América fué a España, y su libro se refiere principalmente a los americanos, quiero decir a los hombres de este Continente.

De los Estados Unidos traen nuestros conterráneos ordinariamente la impresión de lo enorme. No es de extrañar. Suelen pasar allí pocos días entre hispanoamericanos y gentes de otras procedencias que viven bajo la opresión de lo enorme, y suelen ponerse en contacto principalmente con naturales de la comarca, orgullosos siempre de pertenecer a un país donde todas las cosas son las más largas, las más anchas, las más altas del mundo. El sentido de la desproporción predomina allí sobre esta digna tendencia del tipo pelásgico al orden, a la medida y a la armoniosa disposición de las ideas y las cosas. Predomina, pero no tanto que no haya en los Estados Unidos personas que hayan logrado substraerse a su influjo. Hay en las grandes ciudades como Chicago, Nueva York, Boston, y en las universitarias de pocos habitantes, centros de selección donde se aprecian los altos valores artísticos, donde resuenan las palpitaciones del organismo intelectual europeo con la misma intensidad que en los focos de la gran cultura. Nada está más lejos de estos espíritus que la actitud arrogante y satisfecha de quienes se creen superiores en todo a todo el mundo. Han hecho la comparación de culturas y comprenden lo que puede ganar la suya en el contacto con la de otros pueblos. En esos centros comprenden la actitud de algunas mentes sudamericanas frente a los Estados Unidos, y aun hay quienes simpatizan con ella, porque poseen la gran virtud cristiana de ponerse en el caso de su antagonista. En rigor, algunos de estos hombres han explicado a sus compatriotas el estado de espíritu sudamericano con mayor penetración y justeza que los mejores expositores de la parte ibérica del Continente.

Waldo Frank pertenece a este grupo de sutiles y generosas inteligencias. Estudia a la América del Sur con apasionado interés y ha llegado, por medio de la simpatía, a penetrar en los recodos espirituales de la gente latina hasta una profundidad rara en nuestros buzos del alma popular. Conoce nuestras virtudes, ha visto nuestras flaquezas, sabe de nuestro pasado y tiene una fe consistente y documentada en nuestro porvenir. Si sus ideas, la independencia de su espíritu y la penetración de su inteligencia fueran comunes en los Estados Unidos, habría ya desaparecido el sentimiento áspero de diversidad que media entre las gentes de cepa sajona y de abolengo ibérico o indígena en esta comarca de promisión idealista.

El libro de Waldo Frank sobre España da testimonio de su capacidad analítica y de su gran penetración como disector de costumbres y anhelos populares. No es posible estar de acuerdo en todos sus asertos con un autor que revuelve las ideas con la serenidad y firmeza del que pone fichas en orden. No es posible aceptar todas las explicaciones, fundadas en la raza y en la historia, que el autor suministra para formular la ecuación del fenómeno español; pero apenas hay libro de los que se han escrito sobre España que contenga tal torrente de ideas y de pensamiento. En un estilo prismático, de una virtud medular, ha concentrado su visión de España de manera cautivadora, en que no faltan las teorías plausibles. Ejemplo sorprendente de su capacidad escudriñadora y analítica es su estudio sobre la mujer española, en el cual hay sin duda observaciones de grande originalidad no exentas de justicia y de sentido vital. Gentes que han vivido largos años en España atraviesan de nuevo los Pirineos o ponen el pie en el barco que ha de llevarlas a lejanas tierras, sin haber podido observar a la mujer española. Un periodista extranjero daba a conocer sus nociones sobre la mujer española con estas palabras: "Deseaba con gran deseo conocer el alma de la mujer española, sus anhelos, sus simpatías, sus repugnancias; su actitud ante los problemas sociales del momento en que la mujer es el exponente característico de la ecuación.. Me presentaron a la mujer de X, mi buen amigo, hombre de mi profesión, en que es sobresaliente por la forma, por el acopio de ideas, por la independencia de su carácter de que dan testimonio sus obras dramáticas, sus ensayos, sus novelas. Su mujer le sigue sin dificultad en sus estudios y posee una inteligencia que la habilita para seguir el curso de la evolución literaria en cuatro Naciones distintas. Sin embargo, no sirve como ejemplo de la mujer española, porque nació en Suiza y fué educada en Inglaterra. El novelista y crítico Z. está unido a una joven que conoció en los Estados Unidos, de donde es oriunda. El poeta de sensibilidad más rica, más extraña y más honda de la anterior generación ha ligado su vida a una señora, también norteamericana, aunque de origen catalán, que se ocupa en labores literarias con una gran distinción espiritual. Otro curioso removedor de ideas, que sin presumir de haber descubierto el enigma de la vida sacude con elegancia el árbol del bien y del mal, está casado con una alemana no extraña a la fascinación de las ideas. La señora de P., cuyo marido tiene un extenso y luminoso estudio de pintor, donde se reúne la gente de letras y los amantes del arte, viene del Sur de España, pero su educación es netamente británica. Habla con más facilidad que el español el inglés y suele recorrer a Inglaterra dando conferencias en esta lengua. La esposa de mi amigo J. ha recorrido con él todas las Capitales de Europa, y aunque él es madrileño indesarraigable, su mujer es suiza. Un día vi dos mujeres en el hotel más concurrido de Madrid que hablaban de literatura y recitaban versos. Me hice presentar. Eran portuguesas. La una era asidua concurrente a los salones literarios y a los clubs políticos de París. La otra era la mejor poetisa de Europa. La propietaria del piso donde habitaba, noble de sangre y de mente, venía también del Sur, pero su educación y sus costumbres eran inglesas. Deseoso de ponerme en contacto con el alma de una burguesa característica, hice relación con el vendedor de granos de la esquina de enfrente; su esposa era cubana de nacimiento. Visitando la exposición de pinturas de un artista vasco, fuerte en el color, exacto en la línea, refinado aristócrata de la paleta, conocí a su mujer, una francesa de más alma que cuerpo. Con toda modestia, continúa el viajero, he de decir que no me fué posible estudiar a la verdadera mujer española en varios años de permanencia en España, y de viajes por la Península." Frank tuvo mejores medios de información y ha visto de cerca a la madre de la raza para darnos de ella un retrato muy detallado, de graciosos toques, de excelente dibujo y de un colorido encantador. Como en el caso de los retratos de maestros antiguos, los que no conocemos a la mujer española nos detenemos en la hermosa imagen fijada por el viajero norteamericano, estudiamos la complicada expresión de la fisonomía y admiramos al pintor y al retrato. ¿Se parece la duquesa de Milán pintada por Holbein, a la esposa de Francisco Sforza? Tal vez sí, tal vez no, pero la tela es fascinadora y nuestra admiración por el pintor irrevocable.

Ahora importa saber por qué es tan difícil llegarse a la mujer española. El retrato del señor Frank nos da la clave. Pudiera decirse de las españolas, con el verso de un poeta, que vivieron sus vidas aisladas y solas. El movimiento de emancipación que ha sacudido violentamente (hasta desintegrarla en algunas ocasiones) el alma de la mujer, desde los países del norte de Europa hasta la Turquía y la China, en España se ha hecho sentir apenas. La mujer española está contenta con su antiguo estado y sabe usar de él con inteligencia y discreción, según dicen, para influir en la vida general del país. Exteriormente, en la superficie, no se ve la influencia; pero sin duda en el hogar o en los salones de la gente de moda crea el ambiente propicio para llevar su fuerza espiritual a todos los órganos del cuerpo nacional.

El viajero supone, a primera vista, que en España se hacen sentir las condiciones especiales de los países nuevos, donde la inmigración masculina desequilibra la proporción de los sexos, como en Australia o el Canadá. Y, sin embargo, es notorio que España suministra un crecido índice de emigración a los países extranjeros de ambos mundos. La mujer española existe es numerosa o debe de serlo; influye, sin duda, vivamente en la vida nacional; pero no se la ve casi fuera de casa, en donde lleva a cabo obscuramente, pero con grande eficacia, toda su obra de cooperación nacional. Por otra parte, al hombre de preocupaciones intelectuales el medio femenino elegante le está cerrado, por una triste combinación de circunstancias diversas. El joven español de las buenas familias que aspira a casarse bien, a sostener su posición social o a subir a una superior, tiene para ante las letras una repugnancia innata o adquirida, un temor instintivo. La pedantería le quita el ánimo; el trato con los pedantes lo desarticula. Y ocurre además que la definición de pedantería comprende situaciones y estados de espíritu extraños por completo a la petulancia de los que quieren a todo trance ostentar su saber. El señorito bien educado de Madrid lee las crónicas sportivas del diario matinal y acaso las notas sociales. Le interesa la política como hecho, no como doctrina. Acaso lee novelas, tal vez libros de viajes, pero no habla de ellos. Si llega a poseer inclinaciones literarias pone un cuidado violento en mantenerlas ocultas; porque si trasciende, corre el riesgo de ganarse el calificativo de pedante y con estas señas rueda al abismo el joven de la buena sociedad. Siento esto así, la mujer de mundo, soltera o casada, ha de acomodarse a las limitaciones de la juventud masculina, so pena de incurrir para con los aspirantes en el calificativo de marisabidilla. No es difícil comprender cuán precaria sería la fortuna de la literatura y de sus cultivadores españoles, si no existiera del otro lado del mar un mercado abierto, extensísimo, y un ambiente más propicio a la divulgación, ya que no a la génesis de las ideas.

Se puede vivir en España muchos años como extranjero, sin lograr, no obstante los mejores deseos, formarse una idea clara y documentada del influjo que ejerce la mujer española sobre la vida nacional. Esto no es posible en América. Aun sin venir a la Argentina o a Venezuela el sudamericano que vive en París, en Londres o en Madrid, puede adquirir nociones precisas sobre el papel desempeñado por la mujer de estos países en el curso de las ideas a cuyo influjo se ha debido la formación de estas nacionalidades. El hombre de letras, especialmente, sabe pronto que su actividad suscita resistencias o hace nacer simpatías entre las mujeres de su país y de las otras Naciones americanas de la misma lengua. La mujer americana influye con tenacidad y conscientemente en la vida de su país; acaso sabe que una cultura extraña a esa influencia es incompleta y necesariamente pasajera.

A juzgar el talento literario de Frank por esta obra, por su volumen de ensayos titulado "Salvas" y por su análisis del fenómeno americano del Norte habría que clasificarlo entre los escritores a quienes cautiva primera y principalmente la idea. Su mayor preocupación es entender. Parece nacido para mirar con renovada sorpresa el espectáculo del mundo y esforzarse por reducirlo a fórmulas claras. Su complacencia más refinada consiste en hallar explicaciones plausibles de los aspectos vitales. No le basta gozar con el espectáculo fascinador de un pueblo que bulle, se divierte, trabaja en pos de un ideal acaso incomprensible para los que gozan o se afanan. Frank se empeña en fijar los contornos de ese ideal y ya más lejos aún: su pasión filosófica le hace buscar todas las razones claras, históricas o de otro género, por las cuales un pueblo como el que ha estado observando habría de tener justamente esos ideales y debería de buscarlos por las rutas escogidas y no por ninguna otra. Es un filósofo determinista, forrado en un místico a quien exaltan los enigmas de la vida. Admite la existencia del misterio; pero aplica toda su inteligencia a explicar lo explicable aun a riesgo de reducir considerablemente el dominio de lo que escapa a nuestra comprensión.

No retrocede ante ninguna ruta ya transitada o desconocida. Equipado con un vasto acopio de nociones, precisa y de ideas generales, dotado de una curiosidad inextinguible, aspira a comprender todo lo que es asequible a la razón y a poner en evidencia nuestras limitaciones. Aplica el análisis tanto a las excelencias como a las fallas de la Nación a que pertenece. Es superior al prejuicio de las razas. De los norteamericanos de su generación es Frank, sin duda, el que se ha acertado a estudiar a los otros americanos que viven al Sur de la gran República más franca, más desapasionadamente, con más vivo sentido de nuestras capacidades y de las diferencias que median entre su pueblo y los nuestros. Tiene el horror de lo enorme. Compadece a los sudamericanos que no ven, viajando por los Estados Unidos, más que los rascacielos, los elevadores expresos, los trenes rápidos, las máquinas de lavar platos, las ediciones dominicales de los grandes diarios, y el volumen del comercio exterior. Pierde la paciencia con los viajeros del Sur que hacen larga demora en los Estados Unidos y no se enteran de que hay allí un movimiento literario y artístico de grande intensidad, al cual se deben obras tan meritorias como las creaciones de la industria y las especulaciones del comercio. Estas nobles inteligencias a quienes consterna el fanatismo de la "ley seca" y de las restricciones migratorias por razones de "moral turpitude" son escasos en número, pero se hacen sentir. Tiene semanarios y revistas mensuales cuyo nivel intelectual, si fuera el de toda la Nación, pondría a los Estados Unidos tan alto como los pueblos más cultos del globo. Apenas son conocidos en su patria estos hombres que han hecho hablar de sí en todas partes donde es honorable la labor de pensar. Son tenaces. Se atreven temerariamente a tener talento y aunque pocos, son ellos los que determinan la trayectoria futura de ese gran país y los que más tarde o más temprano vendrán a dirigirlo moralmente. Pueden dejarles a otros la política, la industria y el comercio, no porque carezcan del sentido de la realidad, ni porque predomine en ellos el concepto romántico de la vida, sino porque al revés de la mayor parte de sus contemporáneos comprenden la puerilidad que se contiene en ese deseo impulsivo de enriquecerse a toda costa, así naufraguen persiguiendo esa quimera, nuestra capacidad de entender y los ideales conquistados haciendo uso de ella.

B. SANIN CANO

DIBUJO DE MANUEL GARCIA

DIBUJO DE MANUEL GARCIA

UNA MIRADA A LO ALTO

I

En las primeras horas de la noche me place discurrir por las calles céntricas. Uno tras otro los arcos voltaicos se encienden, y mantienen a distancia las tinieblas que la huída del sol convida a descender. Los coches regresan del paseo, y los nobles brutos que los arrastran se muestran impacientes ante la muchedumbre que obstruye la vía.

¡Crepúsculo hermoso el de la gran ciudad! Que otros vayan a gozarse melancólicamente al bosque silencioso, y que miren al sol ocultarse detrás de los montes lejanos, y que escuchen con placer las esquilas del ganado y los dulces sones de la flauta pastoril; que corran a la playa desierta y se deleiten contemplando el romper de las olas espumosas. Yo gozo mirando las telas y las joyas deslumbrantes que se ostentan en los escaparates. Pero gozo más cuando alguna bella, desde lo alto de un coche, como una diosa sobre su trono móvil de seda, me lanza una mirada. ¡Avergonzaos, ricas telas, ocultaos, joyas deslumbrantes!; el sol, al partir, ha dejado en aquellos ojos toda su luz como en depósito sagrado.

Con tranquilo placer mis pasos errantes se deslizan por la calle. La muchedumbre se aprieta en torno mío. ¡Escuchad, escuchad esos gritos gozosos; ver esa larga fila de carruajes que llevan sobre sus ruedas la belleza, la juventud y la alegría de la villa! ¡Mirad a ese joven temeroso que se acerca, embargado de emoción, al borde de la acera, y recoge al pasar la sonrisa de su amada y una señal de su mano adorada, de esa mano que él besa furtivamente cuando en el Retiro la dama de compañía se distrae... o se hace la distraída! Mis canas me preservan ya de estos temblores, mas, ¡ay!, no puedo menos de acordarme de ellos.

El tumulto crece por momentos. Todo se agita, todo se mueve. Los caballos plafan de impaciencia, y las mamás, más impacientes aún, quisieran estar ya delante de la mesa, donde humea la sopa confortable. El río de la vida serpentea por las calles.

II

Súbito me lanzo sobre la plataforma de un tranvía que pasa. Este tranvía me conduce al extremo oriental de la ciudad. Doy unos cuantos pasos más, y me encuentro en plena campiña obscura y silenciosa. Mi alma se había alejado de mí en la agitación febril de la vida, y allí se acerca para decirme al oído algunas palabras misteriosas debajo de la gran bóveda estrellada. Me siento sobre una piedra, y mis ojos se pasean por el firmamento, escrutando sus profundos senos.

Allá va la "Lira" a ocultarse en las lejanías del Poniente. ¡Oh dulce "Vega" de inmarcesible luz; tú fuiste el astro virginal de mis ensueños infantiles! ¡Cuántas veces, al regresar a casa de la mano de mi padre, mis ojos se levantaban hacia ti! Tú me decías algo divino e inexplicable, mi pequeño corazón palpitaba, mi alma se llenaba de blanca claridad como la tuya, y algunas lágrimas temblaban en mis pupilas. Ahora con velocidad desciendes, arrastrada por tus corceles azulados, y pronto desaparecerás. Mi infancia, ¡ay!, largo tiempo ha que se ha ido. Plugiera a Dios que al morir volase directamente a ti, y en alguno de los mundos que iluminas volviese a hallar los dulces sueños que me agitaban cogido de la mano de mi padre.

En lo alto del cenit brilla la hermosa "Capella", la estrella de mi adolescencia. Esparce su luz tranquila sobre la tierra, y, vestida de rayos luminosos, lleva en su seno tesoros de amor. Mi frente pálida se alzaba hacia ti en otro tiempo bien lejano, y allí ansiaba ir con la niña de ojos azules, de cabellera de oro, que levantaba la punta de la cortina de su ventana cuando yo venía de mi cátedra con los libros debajo del brazo. Allí quisiera también ir cuando me muera.

"Aldebarán" famoso avanza con rapidez y despliega su cabellera resplandeciente entre las "Hiadas". Su ojo fogoso placía a mi juventud, porque le prometía las emociones cambiantes y violentas que ansía un espíritu altanero. Yo amaba entonces las armas y la lucha, y soñaba con la corona del vencedor. Ardiente como tú, avanzaba por la vida arrebatado y sorprendido de mí mismo. ¿De dónde venía aquella embriaguez que me impulsaba a destruir y crear al mismo tiempo? ¿Por qué temblaba de ira, y un minuto después temblaba de amor? Quizás tú, desde lo alto del espacio, enviabas a mi alma esa divina inquietud, ese tormento delicioso que consumía mi corazón y lo hacía florecer. Entonces las crestas azuladas de los montes murmuraban alegrías para mí, los rumores del bosque y el silencio de la noche me inundan ansias locas de voluptuosidades desconocidas, ardores insensatos de amor y de muerte. Allí quisiera también ir.

Descansando sobre el horizonte, el gigante "Orión", amo del cielo, ostenta con calma el tesoro de sus luces. Invencible y generoso "Orión", tú fuiste la envidia de mi edad viril: a ti demandaba el valor y la abundancia, la paz y la sabiduría de que estaba sediento. Opulento y feliz, gozas de la afluencia gloriosa de sus astros, posees todos los bienes del cielo y conduces tu carro cargado de riquezas, alumbrando la obscuridad de los espacios insondables. Tú eres el primero entre los gigantes que cruzan el firmamento, y tus brazos poderosos se extienden a una distancia que la mente humana apenas puede imaginar. Naces y brillas en diferentes hogares, desarrollas tu inmortal poderío entre millones de globos, y, animado siempre del mismo vigor, eres el símbolo de lo que ha sido mi más constante anhelo en este mundo, eres el símbolo de la fuerza en el reposo.

Pero ya se huyó también mi edad viril. Mi frente fatigada se inclina hacia la madre tierra, mis fuerzas decaen, las luces de este mundo palidecen, mis ojos se preparan a dormir. ¿Qué debo esperar cuando despierte? Un sol mucho más grande, más santo más luminoso que el que nos alumbra, un sol maestro de pureza que no ilumine la traición, que desvanezca la mentira, que acaricie al inocente y abrase al malvado, un sol de amor y de justicia cuyo aliento envíe a sus hijos una eterna primavera que derrita los hielos del egoísmo y de la envidia. ¡Helo allí ese sol en la región lejana enganchando ya sus corceles para subir! Debajo de "Orión", el claro "Sirio" comienza a rasar con sus fuegos el horizonte. Allí quisiera ir, por fin.

III

Pero la noche agita ya sus alas rápidas, y a las sublimes emociones que me embargan sucede el gozoso recuerdo de mi hogar. Me levanto y busco de nuevo el tranvía, que me conduce rápidamente a él. Subo la escalera de mi casa y abro silenciosamente la puerta; entro en mi gabinete de trabajo, y en medio de él me detengo, contemplando con profundo sentimiento de piedad el retrato de mis padres. Voy al dormitorio de mi hijo, y le veo dormir, y escucho con placer el soplo sosegado de su pecho. Después me dirijo al comedor. Mi esposa inclina su dulce rostro infantil sobre la costura debajo de la lámpara. Por algunos momentos la contemplo en silencio. En ella reposa mi corazón, y la paz serena del amor me inunda de alegría en su presencia. Entonces me acuerdo de aquellos astros suspendidos en el espacio, donde mi espíritu ansiaba volar. Un estremecimiento de horror agita mi cuerpo. ¡Oh, no; no quiero peregrinar solo por esos mundos resplandecientes, no quiero pasar a vuestro lado, seres adorados, sin amaros, tal vez sin conoceros, no quiero otras vidas siderales, no quiero ser el favorito de los dioses! A vuestro lado he gozado horas felices que me envidiarían todas las estrellas del cielo. ¡O con vosotros, amados de mi alma, o a la negra fosa, y dormir allí para siempre!

ARMANDO PALACIO VALDES

ARTE Y ARTISTAS

MANUEL GARCIA CASTRO

(VICTOR MANUEL)

Un año, escasamente más de un año en París. En su transcurso una labor intensa, variada y vacilante. Y como balance, Manolo García,—en París, Víctor Manuel,—se nos aparece como la figura más fecundamente inquieta, y la más heroica de nuestra novísima generación. No como la más definida, naturalmente; pero sí, y esto a nuestro entender es mucho más interesante, como la más abierta a las inquietudes y sugestiones de nuestros tiempos, sin temor a contradecirse y a desmentirse, con un heroismo y una generosidad sin precedentes en nuestras filas.

García es, indudablemente, el temperamento más recio, más vigoroso y mejor dotado de nuestra generación. Desde sus primeras obras, esta abundancia de temperamento se traduce clamorosamente, y ante ellas, más que por su contenido estético y emotivo, nos sentimos sugestionados y sojuzgados por la fuerza avasalladora y desbordante de su genio y su temperamento.

Es, literalmente, un pintorazo, maravillosamente dotado: y en sus obras nos asombra la enorme y prodigiosa cantidad de materia que contienen, derrochada a manos llenas, sin avaricia, ni parquedad, ni especulaciones.

Pero esta misma abundancia de temperamento y ese impulso personal avasallador, que salta irresistible y desbordante los límites que el artista se fijara previamente, y disipa ante sus ojos la objectividad del natural y la fidelidad, literal y estricta, de sus sensaciones, le pone en guardia. Y se inicia la primera batalla, formidable, con un intenso movimiento espiritual y emotivo de fuera adentro, esforzándose el artista en olvidarse de sí mismo y prescindir de sí mismo, para reflejar intensamente, con todo su relieve y su sentido propio, de una manera estrictamente objetiva, el espectáculo que el mundo le ofrece, y aquello que ven sus ojos. Hasta ahora García, se amparaba en un lirismo completamente subjetivo, apasionado, y abandonado; pintar, para él, era un desahogo, una defensa: ahora, al compás de esa batalla, destácanse y adquieren valor los elementos gráficos y descriptivos de que se vale, y todo su lirismo y su pasión se vacía en ellos. Pretende ser objetivo, y para ello, lleva a su máximo límite y a su más alta exaltación, aquello que más vivamente impresiona su retina. Hombre del trópico, el color le sugestiona poderosamente, invenciblemente, y sucumbe a su conjuro. Cierto, su lirismo ha encontrado un molde donde vaciarse y donde fluir; y es entonces cuando el color, elevado al paroxismo, con más exaltación que ponderación, con asombrosa abundancia, pero administrado sin avaricia ni estrategia, adquiere a su vez un sentido intensamente lírico y declamatorio.

En parte, vence con ello el subjetivismo contra el cual libraba la batalla. Antes, su fuga lírica, no conocía límites y se traducía impetuosamente, sin freno; ahora, se invierte sobre algo concreto, y si se exterioriza, es de una manera refleja, a través del color. Las "cosas" desaparecen como espectáculo, y el color adquiere en su obra un valor substancial e intrínseco: No todo es materia o cantidad, sino que se aprecia y existe ya en aquella un contenido expreso y ponderable.

Por esta senda y pretendiendo ser objetivo, García fía solo en su vista y acentúa, con toda la fuerza de su temperamento y su genio, aquello que ve su retina. Exalta el color, y con esa exaltación, sin pretenderlo ni sospecharlo, da a sus obras un valor plástico y expresivo de que carece el natural: Y es que el color de sus manos, no es un elemento descriptivo, obligado al natural, sino un elemento expresivo, con interés y contenido propios. Y la exaltación meramente cuantitativa de la primera época, tórnase una hábil especulación, y una administración, sabia e inteligente. Pero antes de salir para París, le entra a una tendencia estructuralista: fía, como siempre en el testimonio de su retina, pero, para mejor servir la fidelidad y el verismo de este testimonio, para ser todavía más objetivo y verídico, acentúa deliberadamente los rasgos más característicos del natural, deformándolo, a plena conciencia, pero sin adivinar que estaba nuevamente dentro un subjetivismo, esta vez, completamente arbitrario e inteligente. Dotado de una magnífica intuición, García, sin haber visto Cezanne, se situó inteligentemente en una modalidad precezanniana, dándonos de aquél una modulación autóctona, original y personal, sin precedentes en nuestra ínsula.

———

Vuelve de París, emancipado y libre de toda preocupación que pueda empañar la pureza de sus emociones. Antes, para García, la pintura era, esencialmente, un problema de materia y de color, y la emoción se apoyaba sobre elementos físicos y visuales. El color valía, no por su interés descriptivo y representativo —atributivamente—sino como contenido propio y expreso de su obra. Estaba, pues, dentro las corrientes más puras del impresionismo ortodoxo, y dentro las tradiciones del realismo más circunspecto.

En su primera época, el color se desenvolvía sinfónicamente, a raudales, con fuga apasionada. Se individualiza, después, y deja de ser un elemento contingente, para elevarse a contenido y substancialidad. No es ya el color,—y con él y a través de él la forma,—un medio expresivo, sino el mismo contenido estético de su obra. Ahora, con su copioso bagaje, fruto de un año de labor en París, estamos de vuelta, en plena y violenta reacción. A un concepto físico y materialista de la pintura, que necesitaba, porque éste era su medio propio, del color y su exaltación, y su ponderación cuantitativa, sucédele una pintura expresionista, cerebral, que usa la menor cantidad de materia posible, y se vale de imágenes puras, de ideas, de puras emociones, sin grasa, ni adiposidades, ni revestiduras. El colorista impetuoso de antaño ha desaparecido, como por encanto; omite el color, o se vale de pálidas y someras iluminaciones, o bien se mueve dentro una gama de grises, matizados, empero, con una inteligencia y una riqueza singulares.

García, sigue siendo el pintor impetuoso y avasallador que conocíamos, con todo el empuje de su temperamento y con su enorme valor personal. Pero este impulso, que antes se movía sobre amplias superficies, desbordándose, y se traducía en exaltaciones puramente cuantitativas, ahora se invierte en altas especulaciones, y se traduce en un arte inteligentísimo, completamente cerebral y arbitrario. Si antes dejaba que su genio y su temperamento se manifestaron espontáneamente con fluidez, ahora se encuentra en una vigorosa reacción contra-lírica, en lucha contra la espontaneidad, para crear un arte inteligente y arbitrario: y cuando en sus obras, cosa frecuente, la llama divina está presente, es más bien fruto consciente y delierado de una busca y una especulación, que revelación espontánea de un don natural.

La emoción que esta obra nos produce, emoción pura y completamente desinteresada, no es de orden evocativo,—fusión de voluptuosidades diversas e interesadas,—sino una sola voluptuosidad; la emotiva, nacida de un equilibrio mental perfecto entre la obra y el espectador.

Realmente, la emoción estética, más que de índole sentimental-sugestiva y pasiva; voluptuosidades diversas sobre el fondo de una voluptuosidad: evocación de estados de ánimo, sugeridos morbosamente,—es de índole cerebral. La obra artística cuyo único contenido y valor estético es la revelación pujante del temperamento de su autor, pesa sobre nuestro ánimo, porque adivinamos en ella la fuerza creadora del genio que la fecunda. Nuestra admiración es fruto de la sugestión que sobre nosotros ejerce esa obra, como nos sugestiona todo alarde de fuerza, cuando afluye con ímpetu irresistible y avasalladora. Ante ella, somos sugestionados, pero no convencidos. Pero la verdadera emoción estética, la emoción pura y desinteresada, nace de un equilibrio mental perfecto entre la obra y nuestra inteligencia, y de nuestra identificación con aquélla.

Es del conocimiento que nace la emoción estética, y ésta no varía, específicamente, de las emociones que provocan en nuestro ánimo otras disciplinas técnicas o especulativas. Por ello es que, dirigiéndose a la inteligencia y no a los sentidos, la pintura contemporánea—siempre dentro las tradiciones del realismo pictórico,—se vale de elementos convencionales e inteligentes, no imitativos y literalmente descriptivos. El cubismo, desprecia la apariencia visual y retiniana, y nos presenta y describe los objetos, no tal cual los vemos, sino como sabemos que son, reconstruyéndols; y el fauvismo, y todas las modalidades que de él se derivan y producen,—todos con un mismo propósito: describir no los objetos, sino la emoción que su contemplación nos produce,—se valen de signos convencionales y arbitrarios, estimando que los elementos reales no sirven para expresar toda la complejidad e intensidad de nuestras emociones.

Y esa emoción, nacida de un perfecto equilibrio, de una identificación cordial, es la que provoca en nuestro espíritu la obra actual de Manolo García. De un cerebralismo intenso, apretado, ceñido y latente, sus obras son de una meridiana claridad, resueltas y definidas. Nada se confía en ellas de azar, o a la interpretación veleidosa del espectador. No tienen un propósito trascendente, —escriptivo o sentimental,—y la emoción que nos producen, y la belleza que conitenen, no es extrínseca: no está en el ánimo del espectador, latente, siendo aquella obra, el elemento excitante que la sugiere y provoca sus manifestaciones; sino que es de condición intrínseca y contenida formalmente en aquélla, de una manera esencial y expresa.

———

García vuelve de París claramente influenciado por determinadas modalidades y figuras en predicamento.

Modalidad neo-cezanniana en algunos de sus paisajes, medidos, especulados, apurados hasta la saciedad, escrutando las cosas con una consideración quizás excesiva. Pero de este esfuerzo, resulta una obra tersa, apretujada, intensísima. Influencia de Picasso; no del Picasso ingresiano, sino notoriamente del Picasso de la época azul: Una serie de apuntes estracturados con decisión, llegando hasta una deformación, inteligentísima, y, estéticamente, de suma elocuencia. María Laurencin, con su gracia cadenciosa, y su sensibilidad alada, desprovista de todo lastre y todo exceso. Y, finalmente, influencia de Matisse, con un desprendimiento de toda adiposidad, aligerando las cosas de toda revestidura, quintasenciándolas, para reducirlas a su esquema emotivo y acumulando en las líneas de este esquema, todo su impulso y su pasión. Digamos, seguidamente que, a través de esas influencias, García ni un solo momento deja de ser él mismo: su personalidad es tan sumamente vigorosa, que al acogerse a esas diversas modalidades, lo hace no ritual y maquinalmente, dentro una escala de simulaciones, sino de una manera viva e integral, con plena conciencia de aquello que realiza, y completa identificación, en cada caso, con su proceso y su propósito estético. No está, por ejemplo, dentro de un post-cezanismo, sino dentro un co-cezannismo, vivo e inteligentísimo. Y recordamos, que en nuestra época, de mutuas influencias, de tanteos y vacilaciones, para la plasmación de un nuevo ideal estético, la verdad y la belleza no surgen puras y desnudas, sino que nos llegan con el curso de la avenida tempestuosa.

Desde que arribó a Cuba, García pinta copiosamente. Nuestro paisaje y nuestras gentes, a sus ojos, se nos revelan con un ritmo profundo e inesperado, con una verdad y una lógica, y un orden, inéditos, todavía tales como no se habían producido hasta ahora en los anales de nuestra ínsula. Felicitémonos de esta adquisición, que puede sentar gloriosos precedentes y anticiparnos inesperadas revelaciones.

MARTI CASANOVAS

EN TORNÓ AL PIROPO

No recuerdo cuál es la religión oriental que prohibe castigar ni aún con vara florida a la mujer culpable de cien faltas, precepto que al lado de la evangélica actitud de Cristo perdonando a la Magdalena debiéramos tener presente siempre y en todo momento, ya que el índice de la civilización de un pueblo está en razón directa de la manera de tratar a las mujeres.

Los hombres no tuvieron primitivamente otra ley que la fuerza; el músculo valía más que la inteligencia, y los atributos espirituales fueron considerados durante mucho tiempo como formas, como caracteres de debilidad, hasta que la civilización primero y la cultura más tarde demostraron que el valor de la acción es inferior al valor del pensamiento, y sólo cuando surgen las avaricias disfrazadas de larguezas, los egoísmos con oropeles altruistas y las ambiciones que quieren parecer desprendimientos, vuelve a entronizarse la fuerza elevándola a la categoría de dogma; pero estas manifestaciones sólo son esporádicas al cabo de veinte siglos de cristianismo, y hoy sabemos que es necesario anteponer la civilización a la cultura y la bondad a la ciencia.

Pero todavía consideramos a la mujer como un accesorio, y aunque no ignoramos que su fin es esencialmente humano y que, por tanto, están cerradas para ella las puertas de lo trascendental, nuestro trato colectivo carece de la finura, de la elegancia y de la delicadeza que tenemos individualmente con nuestras madres, nuestras esposas y nuestras hijas, porque olvidamos que "las otras" son madres, esposas e hijas de "los otros".

Salvo algunas excepciones, en Asia y en Africa se considera a la mujer como una "cosa" destinada exclusivamente para uso y placer del hombre, y sólo en los Estados Unidos, y ahora ya en Europa, empieza a verse claramente el problema, que dista tanto de las diatribas del cascarrabias de Schopenhauer como de los ditirambos de nuestros flamantes escritores feministas.

Muchos espíritus retrógrados consideran los males sociales como el resultado de una protección insuficiente a la mujer, sin pensar que en el fondo lo que reclaman es una mayor sumisión, como la de las "geishas", cuya esclavitud, más repugnante y menos útil que la de los negros, es una forma de odiosa barbarie que todavía pesa sobre el Japón, tan admirable en cuanto este pueblo lucha por conquistar un puesto de honor entre las grandes naciones civilizadas.

Seamos, pues, más corteses, más rendidos, más elegantes y menos egoístas y groseros con esa flor delicada y de esencia divina—novia, hermana o madre—, y sean para ella todas nuestras atenciones y todas nuestras reverencias y no esos "piropos" de los actuales "pollos fruta" y esas frases callejeras tan distantes del madrigal como próximas a la grosería más soez.

FRANCISCO VERA

PAISAJE DE MANUEL GARCIA

M.E.C.D. 2016

HUMORISMO

—¿Está el señor?

—No... salió hace rato, y no sé a dónde fué.

—¡Qué barbaridad!; le traía un dinerito.

—Espere un momento, le voy a preguntar a qué hora llega.—(De "Excelsior", Méjico).

Paz en la tierra.—(De "Judge").

DE ACUERDO

—Consuélese, amigo, parece que la bala no tocó ningún órgano.

—Pos yo también lo creo ansina, porque no oí música.—(De "El Universal", Méjico).

El abuelo.—¿Te ha traído Santa Claus muchas cosas?

—El niño.—Me estás pareciendo, abuelo, más infantil de lo que creía. De "Life").

EL AVARO CASTIGADO

El señor Letestu opulento industrial y quincuagenario hacía discretamente la corte—y preciso es añadir que sin éxito satisfactorio—a una linda viuda y rica, la señora de Candor.

Un día que tomaba el té en su casa le habló la viuda de una pequeña vitrina que había visto la víspera en casa de un anticuario de la calle de Manbepge y que le agradaba mucho.

Dijo esto sin ninguna intención y sin sospechar que aquel viejo avaro pudiera comprarle el mueble en cuestión.

Pero Letestu, que quería seducir a aquella mujer encantadora, tuvo la idea—loca, dada su avaricia—de ofrecer este mueble a la señora de Candor.

El regalo sería demasiado costoso, ¿pero no se vería tal vez recompensado con un sí que con tanto empeño buscaba?

Por primera vez en su vida el señor Letestu iba a mostrarse espléndido; claro que a condición de que la locura no fuera demasiado costosa.

Era necesario conocer el precio del mueble, y, por tanto presentarse en la tienda como comprador; pero adoptando toda clase de precauciones.

Porque si el señor Letestu se presentaba con el lujo con que se ataviaba desde que había emprendido la conquista de la encantadora viuda, era seguro que le pidiese el vendedor un precio fabuloso.

Después de mucho reflexionar, al señor Letestu se le ocurrió una estratagema. En un viejo armario de su hotel conservaba los andrajos que vestía cuando llegó a París para dedicarse a la venta ambulante en ropa vieja. Se vistió aquellas miserables prendas, montó en el lujoso automóvil, que guiaba él mismo y que tuvo buen cuidado de dejar a gran distancia de la tienda de antigüedades, y entró en ella.

El señor Lotzman, el poseedor de la vitrina italiana, dormitaba en un viejo sillón Luis XVI cuando vió entrar en su casa a aquel harapiento a quien tomó por un mendigo.

—Dios le ampare—le dijo malhumorado.

—¿Cómo que Dios me ampare?—dijo sorprendido el señor Letestu—. ¿Por quién me toma usted? Yo vengo a comprar algo.

—¡Usted!

El señor Letestu ante la sorpresa del comerciante se acordó de los andrajos que vestía y se apresuró a decir:

—Soy trapero en Bakgnolies.

—¡Un colega!—exclamó el señor Lotzman, ya tranquilo.—Perdóneme. ¿Qué deseaba usted?

—Venía a ver si podía llevarme algún mueble en condiciones ventajosas.

El anticuario se apresuró a mostrarle varios objetos a precios de venta razonables; pero que el señor Letestu encontró excesivos.

—¿Y aquello?—dijo, señalando con un gesto de desdén a la vitrina italiana que había visto en cuanto entró en la tienda.

—¡Oh! ¡Este es un mueble auténtico! Ayer precisamente me ofrecieron por él 15,000 francos y no quise venderlo.

—¡15,000 francos!—exclamó asustado el señor Letestu.—¿Es su último precio?

—Es el precio que he rehusado. Lo que pido son 20,000 francos.

—¡¡20,000...! Adiós. No hay medio de hacer negocio con usted—y el señor Letestu salió apresuradamente pensando: "No pensemos más en la viudita. Con esos gustos no tardaría en arruinarme."

Entretanto el señor Lotzman, muy inquieto examinaba sus cachivaches para ver si el extraño visitante no se había llevado nada. Y como en aquel momento pasara por la puerta un guardia, le dijo:

—Mire guardia, aquel vagabundo que va por allí ha entrado en mi tienda con un pretexto raro.

Me parece que busca un sitio donde dar un golpe.

El guardia salió en persecución del señor Letestu al que vió acercarse a un lujoso automóvil.

—¡Ah! Por lo visto se trata de un ladrón de autos.—Y como viera al vagabundo subir al coche y salir a toda marcha subió a su vez en un taxi que pasaba y ordenó al chauffeur que diese alcance al coche que iba adelante.

Detenido el auto del señor Letestu el guardia gritó triunfalmente:

—¡Caíste, granuja!

El señor Letestu le miró asombrado.

—¿Por qué me detiene usted? ¿Por exceso de velocidad?

—¡Tiene gracia! Sus documentos; en seguida.

—¡Qué contratiempo!—pensó el señor Letestu.—Este maldito traje tiene la culpa.

Me van a detener con este traje y todo París se va a reír de mí cuando se entere.

—Guardia—declaró con aplomo.—Este coche es mío.—Y abriendo su cartera: "Aquí está mi permiso de circulación. Y aquí tengo dinero. Vea usted, más de 10,000 francos.

—¡10,000 francos! Ahora explicará usted la procedencia de ese dinero.

Se sentó junto al señor Letestu y prosiguió:

—¡Y como guía usted tan bien, usted mismo va a llevarme a la Comisaría!

ANDRE MYCHO

COUSAS DA VIDA.—Por Castelao.

—¿Y tú sabes por qué los puercos son tan baratos? Porque hay muchos.

—¿No se podría tener un perro en el departamento?

—No alquilamos a perros.—(De "Life").

—Ven acá, chico, ¿tú crees de verdad que son los Reyes los que traen los juguetes?

—Te diré: el día antes sí; después me permito dudar un tanto.—(De "Life").

—¡Qué estúpido!...
Algún flirt que quiere contigo, ¿eh?
—No, que no quiere.—(De "Life").

UN HOMBRE HONRADO

Ayer tuve una de las mayores sorpresas de mi vida al ver en la calle al bueno de Maucuit. Aún no hacía una semana que le había visto vestido, embutido miserablemente en un colosal y raído gabán de lagún amigo gigante, y dedicado a dar sablazos a buscar colillas; y ahora me lo encuentro en el boulevar, ataviado con elegancia, con un habano en la boca, cubierta la cabeza con un sombrero de copa y las manos calzadas con guantes claros.

Maucuit no me dió tiempo para apreciar todos los detalles de su indumento, pues se dirigió precipitadamente hacia mí con la sonrisa en los labios.

—Buenas tardes, querido—me dijo Aquel "querido" familiar en boca de un sujeto que me asediaba a sablazos, no pudo por menos de producirme una impresión, que Maucuit advirtió.

—Veo—me dijo—que le ha chocado a usted mi transformación. De seguro que estj usted pensando al verme tan elegante que debo de haber asesinado a alguien, ¿verdad?

—Hombre, tanto como eso...

—¿Que no Estoy seguro de ello... Amigo mío, se puede ser honrado aunque se haya sido mendigo en otro tiempo.

—¿Aunque se haya sido? ¿Según eso, habr áhecho usted fortuna y se retira de los negocios?

—Quizá crea usted que todo lo que le voy a contar es pura mentira. Pues nada más cierto. Si hoy día puedo disponer de unos cuantos francos lo debo únicamente a la casualidad.

—¿Cómo a la casualidad?—pregunté.

—Sí: a la casualidad y a la honradez.... Hace precisamente un año y tres días me retiraba una noche a mi domicilio, situado allá en Grenelle, bajo el puente, por más señas, cuando al llegar a la avenida de Alejandro III llamó mi atención un objeto que había junto a la acera. Era una cartera de piel de Rusia, que contenía varios papeles y diez mil francos en billetes del Banco.

—¿Qué hizo usted de ese dinero?

—Lo que hubiera hecho cualquiera en mi lugar; cualquiera persona decente, se entiende. Obedeciendo los dictados de mi conciencia, llevé la cartera a la Comisaría del barrio.

—¡Eso lo honra a usted ,amigo mío!

—Lo mismo me dijo el sujeto que me recibió en la comisaría, cuando le expuse el objeto de mi visita. Después de felicitarme calurosamente, elogiando lo que él llamaba un acto de honradez, me preguntó cuáles eran mis medios de subsistencia. Yo le declaré mis dos profesiones de mendigo y de recolector de puntas de tabaco. Me miró despreciativamente, pero yo no me di por entendido. Después de haber entregado la cartera en depósito, y de haberle dado las señas de un amigo en cuya casa—según convenio establecido entre los dos hacía tiempo—vivía yo legalmente, salí con la cabeza muy alta de la comisaría. El comisario me acompañó hasta la puerta, me felicitó otra vez—para él era yo un hombre de bien, puesto que tenía domicilio—y me notificó que si al cabo de un año no hubiese aparecido el dueño de la cartera, ésta me pertenecería a mí, con los diez mil francos que contenía.

—Ahora comprendo lo ocurrido: nadie se ha presentado a reclamarla, y los diez mil francos le pertenecen.

—Casi está usted en lo cierto, y digo casi, porque se presentó un sujeto reclamando la cartera; pero no se le admitió la reclamación. Sostenía el reclamante que al perder la cartera ésta guardaba diez billetes de mil francos, una cédula de elector a su nombre y un cupón para adquirir gratuitamente un pote de pomada para hacer crecer el pelo. Pues bien; juró y perjuró que decía la verdad, pero puro dar gracias a Dios de que no le metiesen en chirona por tentativa de estafa. La cartera que yo había entregado contenía nueve billetes de mil francos y dos de quinientos, y además de esta suma, sólo algunos billetes del tranvía y tres o cuatro prospectos de restaurantes baratos.

—¡Ah!...

—Así, pues, al cabo de un año se me hizo entrega de la cartera como a su único y verdadero dueño. Allí verá usted cómo y de qué manera en la actualidad soy un capitalista.

—Pues me alegro muchísimo—le dije.—Ahí tiene usted la recompensa de una buena acción. Y ahora permítame que estreche su mano.

Maucuit hizo un gesto de desdén y exclamó:

—¡Bah! No hay nada más fácil de ser honrado cuando uno es vivo. Si yo no hubiera sido un hombre de talento, no hubiese entrado antes de ir a la comisaría en un café que aún estaba abierto y no hubiese cambiado allí uno de los billetes de a mil por dos de a quinientos, no hubiese sacado después de la cartera la cédula electoral y el cupón del poete de pomada, reemplazándolo por los billetes del tranvía y los prospectos de los restaurants, y que me parte un rayo si mi buena acción me hubiera reportado más de cinco miserables francos.

Y añadió, al ver mi sorpresa:

—En este mundo, hay que saber ser honrado.

HENRI SOUSSET

NO HAY MAL QUE POR BIEN NO VENGA

—Y esta afición a trabajar el barro, ¿la tiene desde pequeño?

—No. Desde que viví en el barrio de Chamberí, un año que llovió tres días...—(Del "A B C", Madrid).

—¡Felices Pascuas!

—Aguarda a que primero te dé el galletazo que me debes.
De Life

—¿Quién es ese nuevo rico amigo tuvo?

—Un antiguo inspector de la Ley Prohibicionista.—(De "Life").

¡QUE HUMORISTA!

—En la oficina no se aburría nadie. Contaba mil cuentos, hacía juegos de mano, inventaba cuplés, y mire usted si sería entretenido, que llegó a "distraer" cantidades muy serias.—(Del "A B C", Madrid).

—Y su marido, señora Isabel, ¿dónde anda este invierno?

—Fué a pescar a fines de Agosto. Debe haberle ido bien cuando no ha vuelto.—(De "Life").

—¿Qué te parece la boda de Catalina con ese especialista de los rayos X?

—Lo que me tiene conseguida es saber qué es lo que ha podido ver en ella...—(De "Life").

—Eh!... Si son pegadas...!—(De "Life").

M.E.C.D. 2016

REPARTO

Pedro Minuit, Richard Dix.
María, Jacqueline Logan.
El "Chico', su hermano, Gregory Kelly.
"Bud" McInnis, George Seigmann.
Joselín Madden, "Gumboat" Smith.
Brimberton, Oscar Figman.
Señora Trapes, Edna Mae Oliver.
La Casera, Alice Chapin.

ARGUMENTO

Manhattan, el burgo isleño en donde está centralizado todo el poder y riqueza de Nueva York, ofrece los más notables contrastes. El corazón de la gran urbe es su famosa arteria—la Quinta Avenida, a un tiro de piedra de la cual, la pobreza se codea con la desesperación y la inocencia con el crimen.

En 1626, un tal Pedro Minuit compró toda la isla de Manhattan a los indios que la habitaban, por la insignificante suma de veinticuatro dólares. En 1924, el último Pedro Minuit, descendiente de aquél, hubiera sido capaz de venderla, cualquier mañana, después de una noche borrascosa, por veinticuatro centavos.

Aquella mañana era una de tales, y el ocioso descendiente del aprovechado fundador de la gran urbe americana, se quejaba a su fiel criado de una horrorosa jaqueca, fruto de una noche borrascosa. Metido entre las sábanas, vestido aún con el traje de frac, el buen Pedro Minuit conservaba todavía en la rígida pechera de la camisa la dirección de su casa, con varios sellos de correo pegados a ella, pues a última hora sus compañeros de orgía determinaron meter al gran Minuit en un taxímetro, como si fuese un paquete postal cualquiera, y lo mandaron a su casa.

Entre las habilidades que Pedro Minuit había aprendido en sus noches de juerga, la que más aplausos le valía siempre que la ponía en práctica, era la de ventrílocuo, con el auxilio de varios muñecos, que manejaba con un arte admirable.

Cuando por la tarde Pedro Minuit se decidió, al fin, a abandonar el blando lecho, su criado le puso en las manos varios periódicos del día, en uno de los cuales había una noticia que interesó notablemente al joven calavera. Se trataba nada menos que de la fuga de un célebre criminal apodado el "Caballero Jorge", maestro consumado en el peligroso arte de abrir cajas fuertes sin el auxilio de herramientas. La atrevida fuga del criminal demuestra palpablemente a Minuit que las emociones son de quien las busca, como le asegura uno de los muñecos que una noche memorable le regaló el ventrílocuo que le enseñó a hablar sin auxilio de la lengua.

Vestido con el traje más deteriorado que su criado puede encontrar, Minuit se lanza a la calle con el firme propósito de no regresar a su casa hasta que la fortuna le haya deparado media docena de emocionantes aventuras. Desgraciadamente, a las pocas horas Minuit regresa a su casa, después de recorrer los barrios más peligrosos de la ciudad, caricontecido y desengañado, por haberlo encontrado todo perfectamente tranquilo y ordenado. Mas en el instante que Minuit se dispone a entrar en el salón biblioteca de su casa, oye una voz entre la oscuridad que le obliga a retroceder un paso. "¡Manos arriba!", le grita un joven, mientras le apunta una pistola automática al pecho. Por fortuna para él, Minuit no pierde la sangre fría, y después de prometerle al ladrón que no hará resistencia, sostiene con él este interesante diálogo:

"Supongo que será usted un ladrón. Si efectivamente lo es, me alegro de conocerlo", le dice Minuit con la mayor calma y naturalidad.

—¿Qué asunto le ha traído por aquí?, inquiere Minuit.

—Por lo que veo, el mismo que a usted, replica el ladrón.

—¿Se puede saber su nombre?, pregunta Minuit.

—Malone... el Chico, y usted, ¿quién es?

—Yo soy... el Caballero Jorge, contesta Minuit, con la mayor frescura del mundo.

Para demostrar al Chico que es el famoso Caballero Jorge, Minuit ofrece abrir la caja de seguridad, sin la ayuda de ninguna herramienta. El Chico accede a ello, y el fingido Caballero Jorge abre la caja como por arte de encantamiento.

Firme en su propósito de dedicarse a la caza de emociones y aventuras, Minuit propone al joven ladrón repartirse el botín como buenos amigos, si le facilita un lugar seguro para esconderse por unos días de la policía que le persigue. El Chico consiente en ello, y ambos se dirigen al salón de billares de McGinnis, en donde sus compañeros esperan con impaciencia al Chico, a quien, por la tardanza en regresar, creen en poder de la policía. Al subir la escalera del salón de billares, uno de los compañeros del Chico toma a Minuit por un detective y le asesta un cachiporrazo tremendo en la cabeza. Minuit cae rodando por la escalera sin sentido.

A la mañana siguiente, Minuit se encuentra, con gran sorpresa, en una cama desconocida, con un terrible dolor en la cabeza, atendido con ternura por una guapísima muchacha. María, que así se llama la joven, es la hermana del Chico, quien la noche anterior, al ver al que él suponía el Caballero Jorge sin conocimiento, lo metió en un taxímetro y se llevó a la casa de la viuda Trapes, situada en el mismo piso donde el Chico y su hermana viven.

Pedro Minuit restablece rápidamente de la conmoción cerebral que le ocasionó el cachiporrazo del granuja, y todo su interés está en averiguar los más íntimos detalles de la vida del Chico y de su linda hermana. Metido a investigador, Minuit pronto descubre que tanto el Chico como María, su hermana, son víctimas de la avaricia y lujuriosos apetitos del malvado McGinnis, quien no tiene escrúpulos en empujar al infeliz muchacho a la carrera del crimen para satisfacer sus innobles deseos. De investigador, Minuit se constituye en salvador de la muchacha y del Chico, a quienes está dispuesto a rescatar de las garras de McGinnis, cueste lo que cueste.

En previsión de algún golpe de mano de McGinnis o de sus secuaces, Minuit opta por llevarse a María a su soberbia morada de la Quinta Avenida, en donde la joven estará completamente libre de las asechanzas de los granujas del barrio del Infiernillo.

Al llegar al palacio de Minuit, la sorpresa de María no tiene límites. ¿Sería víctima de alguna alucinación, o era la pura realidad lo que sus admirados ojos veían?

—Dígame con toda franqueza, le dice la joven a Minuit. ¿Quién es usted?

—María, por lo mucho que la amo, tranquilícese usted y no pregunte quién soy. Soy su amigo, su esclavo que quiere salvarla.

Poco después de la media noche, el criado, a quien Minuit había ya advertido de antemano, franquea la entrada al hermano de María.

—Soy Malone el Chico... y quiero hablar en seguida con mi hermana, le dice el muchacho al leal servidor de Minuit.

Comprendiendo que algo grave ocurre, pues la nerviosidad con que el Chico habla no puede ocultarlo, el criado llama a María, y ambos hermanos se cuentan sus temores y sus peligros.

—María, es preciso que vayas en seguida a casa de McGinnis... El miserable se cree que estás casada y va a mandar a dos canallas a matar a Pedro, le dice el Chico a su hermana.

Esta, temerosa de que McGinnis cumpla su amenaza, escribe dos líneas en un papel y lo da al criado, a quien ruega lo entregue a Minuit al día siguiente a primera hora. Mas el criado desobedece las instrucciones de la joven y entrega el billete inmediatamente a su amo.

Minuit lo comprende todo. Seguro de que no hay que perder un minuto, se dirige al salón de billares de McGinnis, en donde está la joven tratando desesperadamente de salvar su honor que el miserable pretende mancillar. Minuit logra efectuar el rescate de los dos hermanos, después de sostener una pelea terrible con McGinnis y media docena de sus secuaces. La policía entra en la infame madriguera de los granujas del Infiernillo, malamente disfrazada de salón de billares, y en un rincón encuentra el cadáver de McGinnis, víctima de un balazo disparado por uno de sus antiguos cómplices a quien traicionó.

Pedro Minuit lleva a María a su elegante morada de la Quinta Avenida, en donde desde aquel día comienza una vida más feliz para ambos.

Esta película de la Paramount será estrenada proximamente por dicha empresa en uno de los principales teatros de esta capital.

LOS GRANDES ARTISTAS DEL CINEMATOGRAFO NORTEAMERICANO

BETTY BRONSOM

Se sabe ya, que una jovencita desconocida fué designada por sir James Barrie, el célebre autor de "Peter Pan", para representar el papel de la protagonista en la adaptación a la pantalla de esta obra, y que ese papel se lo disputaban desde hace mucho tiempo varias "estrellas" célebres.

De la noche a la mañana, sorprendiendo al mundo de Hollywood, pues, esta jovencita, que se llama Betty Bronsom se hizo una de las figuras más destacadas del cinematógrafo. ¿A qué se debe este triunfo? Oigamos lo que dicen sus compañeros de trabajo:

Florence Vidor, afirmar que la felicidad que irradia de la linda personita de Betty Bronsom pone a todo el mundo de buen humor.

Su sonrisa, dice el director Malcolm St. Clair, es como los rayos del sol. Sonríe con los ojos al mismo tiempo que con los labios. Si hay una "gramática de los ojos y de los labios", como se ha dicho, Betty Bronsom aprendió esa gramática.

Adolfo Menjou, dice que la sonrisa de esta muchacha es eterna e irresistible.

Betty cuenta 17 años de edad. Nació en Trenton, Nueva Jersey. Cuando sólo contaba tres años de edad, la familia se marchó a los Angeles, dando principio a una serie de viajes, pues más tarde pasó a San Luis, Brooklyn, Nueva York, Long Island, Nueva Jersey, para volver nuevamente a Los Angeles. Iba al colegio Betty, cuando nació en ella la idea de iniciarse en el cinematógrafo. En una de sus vacaciones, pidió trabajo en un "estudio" consiguiendo que se le diese un pequeño papel en la cinta "Java Head". Luego figuró en "Ana asciende", y en "Los hijos de sus hijos".

Al mismo tiempo que trabajaba en estas obras y comprendiendo que la gracia y el ritmo en el movimiento es una de las primeras cualidades requeridas para llegar a ser una figura en la escena muda, estudió baile clásico con el conocido profesor ruso Fokine.

Desde un principio, Betty fué alentada a proseguir en su carrera cinematográfica. La familia fué la primera en apoyarla en sus aspiraciones y el profesor de baile siempre creyó que llegaría a ser una gran actriz. Con todo, Betty sigue creyendo que fué debido a la buena fortuna que la familia se mudase para Los Angeles y ella pudiese ir diariamente al "estudio" de la Paramount, mientras se estaba tratando de conseguir la primera actriz para "Peter Pan".

Durante las pruebas que precedieron a la elección definitiva de la protagonista, Betty ensayó, en unión de centenares de otras aspirantes al mismo puesto. Cuando sir Barrie vió las pruebas, eligió a Miss Bronsom, porque, dijo, tenía la sonrisa ideal que había imaginado para su célebre protagonista.

"Peter Pan", según se sabe, es una fantasía teatral que se representa todos los años, desde hace alrededor de veinte en los teatros londinenses.

PAGINA CINEMATOGRAFICA
A CARGO DE
M. L. DE LINARES

FILGRAMS

Continúa el éxito de la monumental película "El Gran Desfile" que se exhibe en el Astor, interpretada por el conocido actor John Gilbert y la simpática actriz Renée Aderée. El éxito de esta película que ha batido todos los records y sigue llenando el teatro a diario significa para sus productores un magnífico beneficio, pues hasta la fecha pasa ya de un millón de dolares la suma recaudada.

Eddie Cantor considerado como un gran actor cómico de la escena muda

Un nuevo valor artístico en la película cómica. Esta ha sido la conclusión de los que han admirado algunas escenas de la nueva producción de la Paramount, "Kid Boots", en cuya obra ha hecho su debut en la pantalla el célebre actor Eddie Cantor.

Desde ahora, a los nombres de Charlie Chaplin, Harold Lloyd, Buster Keaton, Douglas MacLean, Harry Langdon, Raymond Griffith y W. C. Fields, es necesario añadir el de Eddie Cantor. El artista aparece insuperable en esta su primera obra y es de creer que aun llegará a superarse y ser más grande en la escena muda que lo es en la hablada, aunque en la actualidad está considerado como el rey de la risa en los grandes teatros de Broadway.

Desde luego, en un campo en que la expresión mímica es la cualidad imperativa, cada uno de los artistas que han alcanzado el pináculo de la gloria lo han hecho mostrando una "cualidad" completamente distinta a los demás. Chaplin triunfó por la tristeza que revelan sus ojos al contemplar lo que a otros hace reir. Lloyd manejó sus gafas con tal maestría que les sacó un partido único; Keaton pidió ayuda a su cara helada; Harry Langdon a su expresión idiota; Griffith ala chistera; Fields a su buen tipo de médico de aldea. Para poder alcanzar un lugar entre estos magos de la risa era necesario que el artista que viniese tuviese que mostrar una cualidad completamente distinta. Y aquí tenemos a Eddie Cantor con sus ojos rutilantes, su cara de compasivo y una mímica amaestrada que hace cambiar todo esto con la velocidad del relámpago. Esto es el artista.

Al contrario de lo que los ha ocurrido a todos los demás actores cómicos, quienes han tenido que abrirse camino por entre medio de miles de dificultades, Eddie Cantor pudiéramos decir que lo encuentra todo hecho: ayer completamente desconocido en la pantalla, hoy llega al pináculo y parece decirnos con su actitud de seguridad:

—Aquí he llegado y aquí estoy por derecho propio.

Cierto es que Eddie Cantor no es un novicio en la escena. Antes de actuar delante de la cámara fotográfica como estrella de primera magnitud tuvo qué hacer reir a millones de personas desde el escenario de la escena hablada, tan difícil como puede serlo la escena muda. De ahí que al presentarse ahora ante los millones de espectadores que lo han de aclamar en todo el mundo lo pueda hacer con desenfado, pues únicamente cambia de lugar: su arte es el mismo.

UNA NUEVA PELICULA CUBANA. "LA CAIDA DE UN CAMPEON"

Próximamente será estrenada en nuestros teatros una nueva producción que tiene por argumento el ocaso de un campeón de boxeo.

Esta película se está haciendo en la Habana y con artistas cubanos, y algunos italianos, todos conocedores de sus papeles.

Como director técnico actúa el señor Manuel Andreu, conocido cameran, el cual después de largos años de experiencia y práctica en los principales estudios de Yankilandia, ha sido nombrado manager de la Compañía "Estudios Cuba", domiciliada en la calle Gertrudis número 3 y medio, Víbora.

No dudamos del éxito de esta simpática producción cubana.

GEORGE FITZMAURICE DIRIGIRA "LA ROSA DE MONTEREY" PARA LA FIRST NATIONAL

La primera película que va a dirigir George Fitzmaurice para la First National será "aL Rosa de Monterey", una historia épica de aquellos agitados días en que California llegó a formar parte de los Estados Unidos.

Este informe acaba de ser hecho por John McCormick, gerente general de producciones de la Costa Occidental de la First National Pictures, quien dice que la historia estaba lista para ser filmada desde hace algún tiempo y la cual se principiará a trabajar tan pronto como George Fitzmaurice termine su trabajo actual y principie con su contrato de dos años que acaba de firmar con la First National.

ARLETTE MARCHAL SE VA AMERICANIZANDO EN EL BUEN SENTIDO

Huevos con jamón es tal vez un plato universalmente conocido, pero en ninguna parte se prepara como en Norte América, y muy especialmente en las regiones del Oeste, en donde los vaqueros hacen de él una especialidad.

La linda francesita, contratada recientemente por la Paramount y traída desde París a Hollywood, declara que "huevos con jamón", como ella los acaba de comer al ir a las montañas de California a impresionar algunas escenas de "El Río Forlorn", la grandiosa producción de Zane Grey, es algo exquisito como jamás había probado.

En este sentido ella se declara americana neta.

Al mismo tiempo que Arlette Marchal, han apreciado los "huevos con jamón" los conocidos actores Jack Holt, Raymond Hatton, Edmund Luxfor, Tom Santschi y algunos otros, quienes también caracterizan papeles de importancia en esta obra.

RECLUTAS A RETAGUARDIA

REPARTO

"Riff" Swonson, Wallace Beery.
Agapito Ray, alias Chaparro, Raymond Hatton.
Betty, Mary Brian.
Percy Brown, Richard Arlen.
Capitán Rankin, Hayden Stevenson.
Scottie, Chester Conklin.
Sargento, Tom Kennedy.
Señora Rankin, Melbourn McDonald.

ARGUMENTO

Estamos en 1917. Los Estados Unidos movilizan sus fuerzas de mar y tierra para contribuir a la victoria de los ejércitos aliados. Por todas partes se notan los efectos de la movilización.

"Riff" Swonson, quien a pesar de apodarse "Riff" nada tiene que ver con el caudillo rifeño, es un detective novato a quien sus superiores han dado el especial encargo de vigilar a los rateros que andan entre los grupos de curiosos que contemplan el desfile de las tropas que parten para Europa. "Riff" intenta echar una ojeada a su reloj y con la mayor sorpresa observa que está en la mano del ratero apodado "el Chaparro", quien, al verse descubierto, echa a correr como un gamo. "Riff" persigue al ratero y la desenfrenada carrera termina en el mismísimo salón del domicilio del acaudalado banquero Guillermo Rankin, en donde un grupo de damas, presidido por la agraciada hija del dueño de la casa, están ocupadísimas cosiendo y haciendo vendas para los soldados. "Riff" y "el Chaparro" caen como una bomba, o, hablando con más propiedad, entran por la ventana del comedor como dos desesperados escapados de una casa de orates. Restablecida la calma, Betty, la lindísima hija del banquero Rankin, consigue que el detective y el ratero se alisten en las filas del ejército expedicionario. Betty entrega secretamente a cada recluta su retrato con una sentida dedicatoria, y perseguido y perseguidor parten al cabo de unos días para Francia decididos a grabar sus nombres en las páginas de la historia con hazañas inmortales. Antes de salir de la morada del banquero, "el Chaparro" se ve obligado a soltar unos cuantos objetos de plata que para no perder la costumbre se había metido en los bolsillos. "Riff" y "el Chaparro" se separan y no vuelven a encontrarse hasta el día del embarque en el vagón del ferrocarril. Vestidos de soldados, no se reconocen, sin embargo, "el Riff" sería capaz de apostar la cabeza que la cara del "Chaparro" no le es desconocida. Las vicisitudes del entrenamiento a retaguardia de las trincheras convierten al "Riff" y al "Chaparro" en los mejores amigos del mundo, llegando al extremo de partirse mutuamente las galletas de campaña fabricadas por un tal Brown, más duras que una piedra, y de confiarse el secreto de sus amores. Su torpeza como reclutas es tan manifiesta, que ambos van a dar con sus huesos en el calabozo, situado precisamente en el cuartel donde Betty, la niña de sus amores y de la fotografía, está a punto de llegar convertida en una caritativa enfermera de la Cruz Roja. "Riff" y "el Chaparro" se enteran de esto y suplican al capitán de su compañía, que reclutas llegan con el tanque ante sus superiores, para recibir la recompensa a que ellos se creían acreedores, hacía dieciseis minutos que el armisticio se había firmado, y como que sus actividades durante aquellos minutos constituían un grave delito internacional, "Riff" y "el Chaparro" son procesados sumariamente por haber roto el armisticio. Sin embargo, como el indulto general que el gobierno concede a todos los reclutas torpes les alcanza también a ellos, nuestros amigos son repatriados y a los pocos días de navegación se encuentran ambos en casa de Betty con la santa y noble intención de pedirle la mano en matrimonio. Tarde llegan los reclutas convertidos en paisanos, pues Betty, la ingrata, en aquel instante estaba a punto de pronunciar el sacramental "sí" ante el sacerdote en su propia casa.

Por ua feliz coincidencia, "Riff" se entera de que el afortunado mortal que le roba la amada de su corazón es nada menos que el hijo del fabricante de las galletas Brown, y así se lo comunica a "el Chaparro". Inmediatamente, ambos se dirigen a pedirle al novio una satisfacción por la mala calidad de sus galletas, mas como los razonamientos de Brown no convencen a los ex-reclutas, éstos le dan a probar al desventurado una colección de "galletas" de su propia cosecha.

Con el corazón hecho trizas y los puños adoloridos, el "Riff" y "el Chaparro" se disponen a separarse, cuando en mala hora se le ocurre al último ver la que es en el reloj que un día le robó al primero. Al ver sus iniciales grabadas en la tapa, el "Riff" se convence de que su compañero es el sinvergüenza que él sospechaba.

La persecución comienza y la película termina.

Este film será estrenado proximamente en la Habana por la Empresa Paramount.

M.E.C.D. 2016

LOS REPRESENTANTES DE FIRMAS EXTRANJERAS IMPUGNAN LA AMPLIACION A ELLOS DEL IMPUESTO DEL 1 Y MEDIO

En este sentido han dirigido al señor Secretario de Hacienda, doctor Hernández Cartaya una extensa exposición en la que le expresan sus puntos de vista sobre el particular aludido

En la tarde de ayer visitó nuestra redacción una comisión de la Directiva de la Asociación de Representantes de Firmas Extranjeras.

Nuestros visitantes nos hicieron entrega de la Exposición que en la mañana de dicho día habían presentado del doctor Cartaya, con quien conferenciaron extensamente, conferencia que continuará el próximo lunes.

Dada su extensión y la festividad pascual, la insertamos sin comentarios que prometemos escribir con imparcialidad.

Diciembre 24, 1926.

EXPOSICION

Al señor Secretario de Hacienda.

Hace algún tiempo que se persigue la idea de que los comisionistas representantes de firmas extranjeras paguen el impuesto del uno y medio por ciento. La ley actual no daba pie para hacer viable dicho proyecto y nosotros pudimos defendernos de todas las gestiones que en tal sentido se hicieron. El señor Secretario de Hacienda, en una resolución, justa y luminosa como todas las suyas, resolvió el caso. Los comisionistas no tenían que pagar el uno y medio por ciento.

UNA IDEA ERRONEA SOBRE EL PARTICULAR

La idea capital que ha inspirado el movimiento contra los comisionistas representantes de firmas extranjeras ha sido la de que estos simples intermediarios contratan sobre artículos de manufactura extranjera. La consecuencia ha sido equivocada. El representante de una firma extranjera—lo hemos dicho millares de veces—no es un comisionista en el sentido estricto que a la institución del mandato concede el Código de Comercio. Son corredores que actúan en los campos agitados y febriles de la concurrencia mercantil donde la oferta y la demanda se producen. Reciben una cotización del extranjero y la trasmiten al comprador nacional. Reciben una oferta del comprador nacional y la trasmiten al vendedor extranjero. Por esa función de **corre, ve y dile**, recibe un premio equivalente a una remuneración que varía, y, en muchos casos, es inferior al uno y medio por ciento. Es el producto de un trabajo; no es la resultante de una especulación. Gravar ese trabajo con impuestos inconsultos y tremendos como el uno y medio por ciento sería una atrocidad y una crueldad. Sería caer en el income tax que siquiera tiene en cuenta las necesidades del individuo para no incurrir en la confiscación del trabajo humano, lo cual resulta odioso. Por el incogme tax un hombre soltero paga a partir de tal ingreso, uno casado pagará hasta cual, uno con menos de tres hijos pagará hasta tal otro y así sucesivamente. La forma del impuesto del uno y medio por ciento aplicada a los ingresos de hombres que ganan un sueldo en forma de comisión, sin escalas científicas y humanizadas, es un contrasentido y no habría ninguna razón de ciencia fiscal aplicada que lo aconseje.

COMO SE HACE LA IMPORTACION

Las operaciones de importación son actos extranacionales, es decir tienen vida y se constituyen fuera del territorio nacional. Un contrato de compra-venta con una casa de Hamburgo, por ejemplo, ni se perfecciona ni se consuma en Cuba. Fíjese que el sistema de contratación radica generalmente en el sistema de ofertas y demandas por cable. Una oferta hecha por cable no se perfecciona hasta que no es aceptada en la misma forma que la oferta. Esto se llama la confirmación. Todas las operaciones están sujetas a confirmación. Es, pues, la confirmación lo que hace nacer la perfección del contrato. La consumación llega después. ¿Cuándo? Cuando se efectúa la entrega de la mercancía. ¿Dónde? en el puerto de embarque, pues así lo han establecido la costumbre internacional, mediante las fórmulas en uso cif y fob, es decir, costo, flete y segundo o franco a bordo.

EL IMPUESTO ES SOBRE LA VENTA

Es verdad, el impuesto es sobre la venta, ¿pero sobre qué venta? La lógica contestará por nosotros, sobre la venta efectuada en el territorio nacional. Se trata de un impuesto interior de aplicación reglada en el territorio de la República. Hemos quedado que las operaciones sobre importación se efectúan en territorio extranjero. ¿Cómo afectar esas ventas realizadas fuera de Cuba con un impuesto interior cuando el concepto de la extraterritorialidad no tiene esa extensión? Se dirá que los aranceles consulares son una excepción para fines nacionales que se perciben en el extranjero y pagados por extranjeros. Es verdad, pero un impuesto sobre el consumo, que tal es el uno y medio por ciento, no tiene ese alcance. La regulación internacional no lo ha concebido, y sería difícil saber qué calificación debería darse a la pretensión de afectar aquellas operaciones. Los que no están de acuerdo con nuestra tesis, entre otras razones, porque el Fisco no conoce de razones cuando de recaudar se trata, dirán que tal no es la feliz interpretación de la medida, ya que se insiste en que las operaciones efectuadas por medio de agente, corredor o comisionista entre casas del extranjero y casas nacionales son ventas efectuadas en territorio nacional. ¡Grandísimo error! El impuesto sobre la venta bruta es esencialmente objetivo. Recae sobre cosas en el momento en que se demanda. Afecta, por así decirlo, a la circulación. Este es un principio de economía política. El impuesto grava a la cosa que es objeto de venta. Una cosa inmóvil, un objeto que no se venda, no produce obligación de pagar. El producto de las industrias no están afectadas por el impuesto del uno y medio por ciento, ¿por qué? ¡Ah! Porque mientras que el producto manufacturado no sale a la circulación no incurre en obligación de pagar impuesto. Desde que se opera sobre él, desde que el industrial lo lanza a la circulación, es que comienza a sufrir los efectos de este impuesto que se multiplica hasta lo infinito en un interés compuesto que hace las veces de rueda que gira siempre. Creemos haber demostrado que es a la circulación a la que grava el impuesto. Cuando no hay circulación no hay impuesto. Las mercancías sobre que recaen las operaciones de importación, no circulan en Cuba. Afectar esas mercancías es negar la ciencia jurídica y dar a un impuesto interior una interpretación extensiva y arbitraria.

NO EXISTE LA DESIGUALDAD, Y MUCHO MENOS, IRRITANTE

En el preámbulo de una ley que se dice haber sido sometida a la consideración del Congreso se habla de desigualdad irritante entre el comerciante vendedor nacional y el comisionista—que concierta ventas en el territorio nacional por cuenta de comitente extranjero—. Ya hemos hecho resaltar el error de interpretación que mueve el argumento. Las ventas no se conciertan en territorio nacional y mucho menos por los comisionistas; pero aun admitiendo que tal aconteciera, tales ventas tendrían siempre el carácter de compras, aunque ello parezca una paradoja. Nos hemos de explicar. El corredor, comisionista o representante de firma extranjera que recibe una oferta de un comprador nacional y la transmite a su principal, no contrata, realiza una función de intermediario; realiza lo que en el Código de Comercio hace un mancebo. Si la casa extranjera acepta la oferta y la confirma por cable, lo que se ha efectuado es una compra que ha hecho el importador nacional. Gravar estas operaciones, sería invertir la finalidad del impuesto, trocándolo de impuesto sobre la venta en impuesto sobre la compra. Recuérdese el principio de economía política que hemos enunciado referente a que el impuesto del uno y medio por ciento es objetivo y recae sobre la circulación.

¿Dónde radica la desigualdad que se imputa? Si hay casas que importan por medio de comisionistas y una vez las mercancías en Cuba las venden o detallan, esa es una venta de las que quiere gravar el impuesto; es una venta efectuada en territorio nacional, y el impuesto le alcanza. ¿Quién lo hace? no lo sabemos. ¿Se ha comprobado que eso se hace? Pues castíguese y persígase al defraudador. La consagración de un hecho para el cual la ley ha establecido sanciones específicas, no establece jurisprudencia ni obliga al Estado a tomar como base un mal aislado, esporádico, para generalizar las medidas y causar males mayores que aquellos que quiere evitar.

EL ESTADO NECESITA MAYOR RECAUDACION

El estado necesita mayor recaudación. Es la tesis mantenida en la Ley que se piensa aprobar y poner en vigor. Para ello se podría establecer un nuevo Impuesto. Mas si no se quiere por ese camino, cuídese de no extender los efectos de un impuesto a una clase que no merece. La Ley que se quiere aprobar lograría ese resultado, aumentando la miseria de miles de familias que hoy obtiene el sustento de ese modo y no lograría la finalidad de la mayor recaudación que se propone. Por lo menos las medidas que se aconsejan en la Ley y que se han materializado en el artículo tercero de la misma, son ineficaces y de fácil burla. Por ese artículo se grava con el impuesto a "las ventas concertadas en territorio nacional por medio de agentes o comisionistas, de mercancías que se remiten del extranjero, por cualquier concepto". Y se agrega: "El impuesto se hará efectivo con arreglo a las disposiciones que se dicten por dichos agentes o comisionistas, quedando responsables solidariamente del abono del impuesto los respectivos compradores". Este precepto confunde lastimosamente el concepto del impuesto haciéndolo ya sobre la venta o sobre la compra. Es sobre la venta cuando el impuesto ha de pagarlo el comisionista y lo será sobre la compra cuando por el vínculo jurídico de responsabilidad solidaria que se crea entre el comisionista y el comprador, recaiga sobre éste la obligación de satisfacer el impuesto, que será casi siempre, ya que el comisionista, que es un empleado o un trabajador, carece de solvencia necesaria y corresponderá entonces al comprador satisfacer el impuesto. En estos casos el comprador, pagará cuando compra y volverá a pagar cuando venda. Habrá un tipo especial de contribuyente. Será comprador y vendedor a la vez.

LA OBLIGACION IMPUESTA AL COMISIONISTA ES INJUSTA

El comisionista, ya lo hemos visto, no lucra, por lo mismo que ni compra ni vende. Es un trabajador al que se le paga su sueldo en forma de comisión. Hacer recaer un impuesto sobre el producto de ese trabajo, sería incurrir en una confiscación que el Estado moderno con su amplia concepción de la vida no puede consentir. El sistema, tras de no resolver el mal que se pretende remediar, haría desaparecer este laborioso intermediario que tan útil y beneficioso es al comercio nacional, porque lo mantiene en íntimo contacto con las últimas expresiones del mercado internacional sin costo alguno. Y vamos a explicar por qué.

El artículo tercero de la Ley que estamos comentando, para defender legítimos derechos que resultan atacados con la medida que se proyecta, se refiere a las ventas concertadas en el territorio nacional por medio de agentes comisionistas. A las otras ventas no les afecta, es decir, que suprimiendo el intermediario las ventas se pueden realizar y entonces no resultan afectadas por el impuesto. El comprador nacional a quien la ley con la responsabilidad solidaria, es decir, que lo coloca en igual grado que el comisionista respecto de la obligación de satisfacer el impuesto por tales operaciones, buscará la manera de liberarse de semejante riesgo y se dirá, con la lógica de un Sancho en su famosa Insula Barataria: pues si yo resulto solidariamente obligado con el comisionista cuando compro por medio de agente o comisionistay corro el riesgo de tener que satisfacer el impuesto sobre lo que compro y más tarde sobre la venta de lo que he comprado, para librarme de tal amenaza, sólo tengo un medio: suprimo al agente o comisionista y compro directamente al vendedor extranjero. He ahí, pues, el primero y más inmediato resultado del precepto que estamos comentando. El comisionista, agente o representante de firma extranjera que hoy sustenta su vida y la de su familia con el producto de estas lícitas intermediaciones, desaparecería, porque no se explica que hubiere compradores suficientemente tontos que compraran en condiciones tan onerosas para ellos. No creemos que esa haya sido la aspiración del señor Secretario de Hacienda a quien siempre suponemos inspirado en los más altos fines de honestidad y conveniencia públicas.

La medida, al mismo tiempo, suprime los beneficios de la concurrencia, representada en este caso por los agentes o comisionistas, trayendo como consecuencia que el importador nacional viviría desorientado y compraría en muchos casos con la desventaja para él de que en el momento que compra puede haber otros vendedores que ofrezcan igual o mejor mercancía en condiciones de precios más aceptables y beneficiosos. La idea de la recaudación por ese concepto no se lograría. Las cosas continuarían en igual estado.

MEDIDAS QUE PUEDEN SUSTITUIR EL ARTICULO TERCERO

La idea fundamental del impuesto sobre la venta excluye la posibilidad de otras orientaciones que no se acomoden a su base más conocida. Sin embargo, haciendo una ficción necesaria, se podría llegar a declarar que todas las operaciones de importación deben reputarse ventas efectuadas en el territorio nacional. Esto sería ir contra el principio matriz de que el impuesto del uno y medio por ciento es objetivo y recae sobre la circulación; pero como el propósito es acabar con una desigualdad que se dice existir y dar oportunidad para una más alta recaudación, un criterio de transacción pudiera adoptarse. Podría concebirse el artículo en la siguiente forma: "Artículo tercero: Todas las operaciones efectuadas sobre compra-venta de artículos de producción o manufactura extranjera por un comprador nacional, quedarán afectas al pago del impuesto, reputándose como ventas realizadas en el territorio nacional. Dicho impuesto lo pagará el que resulte importador de las mercancías de que se trate y deberá satisfacerlo precisamente el que haga la declaración a consumo o depósito, efectuándose la exacción del mismo en las propias oficinas de la Aduana respectiva en que se haga el despacho". Esta medida es en cierto modo, algo parecida a la propuesta, si mal no recordamos, por la Lonja del Comercio o por la Asociacin de Comerciantes; pero distinta en cuanto que no suprime el cobro del impuesto en cualquiera de los demás casos establecidos, en que es forzoso satisfacerlo.

Esta forma además, borraría, por así decirlo, toda perspectiva de injusticia en la medida que se propone y revelaría a la Inspección del Impuesto de mayores trabajos de investigación, yaq ue la exacción del impuesto se haría al propio tiempo de los derechos arancelarios sin posibilidad alguna de fraude.

Y resumiendo cuanto hemos expresado, sólo hemos aspirado con esta exposición hacer posible con nuestra cooperación un más exacto e inmediato conocimiento de los daños que se nos pueden inflingir sin beneficios para el Fisco; y al propio tiempo ofrecer nuestra cooperación para auxiliar al Gobierno a dar cima, la más adecuada, al propósito perseguido.

INFORMACION MERCANTIL DEL PUERTO

MOVIMIENTO DE EXPORTACION

TABACO

Vapor americano Calamares, para Nueva York.
J. F. Rocha: Walters Co. (Londres): 2 cajas tabaco elaborado.
Henry Clay Bock: Morris y Morris: 3 idem idem.
Cuban Land Tobacco: A. C. C. (Norfolk): 129 barriles despalillado.
Idem: Serndenberg Co. (E. U.): 86 idem idem.
American Cuban Terminal: F. M. Ross: 1 caja tabaco elaborado.
A Cobo: E. P. Cordero: 30 barriles despalillado.
Fábrica de Tabacos H. Uupman: J. Frankau Co. (Londres): 3 cajas tabaco elaborado.
Por Larrañaga Co. Morris y Morris (Londres): 1 idem idem.
Fernández Palicio Co. M. Hart Co. (Londres): 7 idem idem.
Vapor americano Zacapa, para Centro América.
Henry Clay Bock Co. D. Rosemberg: 1 caja tabaco elaborado.
Idem: C. Oliveros y Son: 1 idem idem.
Torres Gener Hno: J. Brachman Co.: 1 idem idem.
Vapor holandés Veedam, para Rotterdam.
C. González Co. Orden (Holanda): 510 tercios tabaco en rama.
M. A. Pollack: O. Stokins: 1 id. idem.
Vapor inglés OROYA, para Liverpool:
J. B. Díaz: Orden (Liverpool) 278 pacas tabaco en rama.

Vapor americano MUNLISTO, para New Orleans:
Abrahan Haas. A. Falk & Co. (E U A,) 11 pacas tabaco en rama.

Vapor americano ABANGAREZ, para New Orleans.
Pablo L. Pérez. Imperial Cigar Co, (E U A) 2 pacas tabaco en rama.
Vapor americano SAN JOSE, para New York.
Stern Mendelhson. Co. Nacional Tabacalera (Argentina): 7 pacas; 630 tercios tabaco en rama.
Cuban Land T Co. Orden (E U A.): 36 barriles id. despalillado.
Vapor español Alfonso XIII, para España.
Sobrinos de A. González a Compañía Arrendataria, 973 tercios de tabaco en rama.
Angueira Pérez y Compañía, a Jefe de Elaboración, 7 cajas tabacos elaborados.
Idem a Representante Arrendataria 1 idem idem.
C. del Peso idem 2 idem idem.
Idem Jefe de Elaboración 7 id.id.

Vapor español Manuel Calvo, para España.
C. González Same Canarias, 104 tercios tabaco en rama.
Torres Gener Hermano a E. Coll 2 idem idem.
Idem a F. B. Martín 12 idem idem.
Idem a A. Carrillo 16 idem idem.
Idem a Representante Arrendataria.
F. Orive a Orive Co., 11 id. id.
Romeo y Julieta a F. B. Martín, 1 idem idem.
Idem a A. Fragoso 3 idem idem.

D. Pérez Trujillo a F. Pérez Trujillo, Canarias, 5 cajas tabacos, cigarros y picadura.

Vapor americano Orizaba, para New York.
A. Vn Corpus Same, Holanda, 498 tercios tabaco en rama.

Vapor americano Munlisto, para New Orleans.
Menéndez y Co. a F. R. Rice, 10 barriles despalillado.
M. A .Pollack a A. Wegler, 2 pacas recortes.

Vapor americano Cuba, para Tampa y Key West.
Cuban Land Tobacco Co. a M. Valle 5 barriles despalillado.
Leslie Pantin a S. Ruppin 10 barriles despalillado.
J. B. Díaz Same 25 tercios rama.
C, Junco a A. Chávez, 23 idem idem 3 barriles despalillado.
Tamargo Co. a Havana Tampa Branch, 50 pacas recortes.
F. Gutiérrez a P. García Bros 3 idem idem 133 tercios rama.
C. Vega Co. a J. Escalante Co., 29 pacas recortes.
Rodríguez Méndez Co., a P. H. T. Cigar Co., 17 pacas tabaco en rama.
Idem a Berriman Bros 6 id id.
Aixalá Co. Orden 7 barriles despalillado.
H. Duys Son 15 tercios rama.
J. Suárez a S. Fernández 165 pacas tabaco.
Vapor americano ORIZABA, para Nueva York:
Alonso y García: R. A. Bachia (E. U. A.): 43 pacas tabaco en rama.
C. Arnoldson: D. S. (Egipto): 1 caja tabaco elaborado.
Rey del Mundo: Orden (E. U. A.) 1 idem idem.
Idem: Same (Uruguay): 1 idem id.
Fernández Grau Co.: T. P. Hisch Corp. (E. U. A.) 1 idem idem.
Vapor inglés ESSEQUIBO, para Nueva York:
Walter Sutter Co.: Congress Cigar Co. (E. U. A.) 529 pacas tabaco en rama.
I. Kaffenburg: Same (E. U. A.) 53 idem idem, 10 tercios idem id.
Idem: Same (Alemania): 150 idem idem.
Echevarría Pérez: General Cigar Co. (E. U. A.): 250 idem idem, 186 pacas idem idem.
Vapor cubano HABANA, para P. Rico:
Abraham Haas: Porto Rico Tobaco (Puerto Rico): 60 tercios tabaco en rama.
Vapor americano ATENAS, para Colón:
Fernández Palicio: Co. Chilena de Tabaco (Chile): 40 pacas tabaco en rama.
Torres Gener Hno.: E. Elías (Centro América): 33 cajas tabacos elaborados.
Idem: L. E. Ovalle (Centro América): 2 idem idem.
Vapor español MANUEL CALVO, para España:
Co. Cigarrera Díaz-Same (Canarias): 5 pacas tabaco en rama.
Vapor americano NORLAND, para Key West:
Fernández Grau Co.: Same (E. U. A.) 4 pacas tabaco en rama.
Vapor americano Orizaba para New York:
Henry Clay Bock Co. B. Wasemar Co. 9 cajas tabaco elaborado.
Henry Clay Bock Co. W. K. Co. (Londres) 15 id. id.
Henry Clay Bock Co. J. Samuel (Londres) 6 id. id.
Henry Clay Bock Co. Knight Bros 4 id. id.
Henry Clay Bock Co. Borrell and Co. (Londres) 3 id. id.
Henry Clay Bock Co. Salomon Troy 2 id. id.
Henry Clay Bock Co. S. B. B. 1 id. id.
Walter Sutter. J. Frankau 9 tercios tabaco.
Walter Sutter. Freind Co. 22 id. 53 barriles despalillado, 5 pacas recortes, 15 tercios id.
éDce ¡So8..17890ú 7E 8T 8T9A 9AE
Menéndez Co. Waitt and on. 66 barriles despalillado.
Vicente arba. Marca G (Alemania) 500 tercios tabaco rama.
Vicente arba. M. A. (Alemania) 60 id. id.
Cano Hermano. S Co. 106 tercios rama.
Tamargo and Co. Castellanos. 11 tercios rama, 6 barriles despalillado, 5 pacas recortes.
A Preilezo. W K Co. 2 cajas tabaco elaborado para Londres.
Fernández and Palicio. M C (Alemania) 1 id. id.
Stern Mendelhson. Same 1 id. id. 85 pacas recortes, 81 barril despali-
F Echevarría. W Peake. (Londres) 1 caja tabaco elaborado.
Abrahan Haas. J. Holzmann Co. 5 pacas recortes.
Abrahan Haas. E Rosenwald. 28 tercios tabaco rama, 55 barriles despalillado.
Hindale Smith. Same 115 id. id.
M A Suárez. Cons. Cigar Co. 37 id. id.
M A Suárez. S Rossin. 224 tercios tabaco rama.
Calixto López. A Berward. 1 caja tabaco.
Com. Cigarrera Díaz Orden (Alemania) 200 tercios tabaco rama.
H Duys Co. Orden. 30 tercios tabaco, 35 id. id. rama.
C González Co. Same. 8 id. id.
C González Newman Fredman 59 id. id., 40 barriles id.
Cifuentes Pego Co. F C Gregg. 2 cajas tabacos.
Cifuentes Pego Co. J Mc Donwall. 2 id. id.
Cifuentes Pego Co. W K Co. (Londres). 6 id. id.
Cifuentes Pego Co. J Hunter Morris. (Londres). 2 id. id.
Cifuentes Pego Co. N C (Bélgica). 3 id. id.
Cifuentes Pego Co. A Cigar Co. (Habana). 1 id. id.
Vapor americano Munami para New Orleans.
Henry Clay Bock Co. M L C C Co. 4 cajas tabacos elaborados.
Henry Clay Bock Co. U. Koen 2 id. id.
Vapor americano Orizaba para New York.
H. Duys Co. Sa em(Buenos Aires) 132 tercios tabaco rama.
Vapor holandés Veedam para Rotterdan.
M A Pollack Koch Co. 76 tercios tabaco rama.
J B Díaz Co. Same (Holanda) 351 tercios tabaco en rama.
H Duys Co. Same (Holanda) 98 id. id.
J B Díaz Same (Alemania) 152 tercios.
Vapor francés Lafayette para Europa.
Torres Gener Hno. Jefe Elaboración (España) 15 cajas tabaco elaborado.
Ministro de Francia. Regist. 4 cajas tabacos.
J F Rocha A T 13 id. id.
A Montpelier. Nuevo Casino (España) 1 caja con 40 libras picadura.
A Montpelier. Duque de Almanza 1 caja tabacos.
Romeo y Julia. Compañía Arrendataria Tabacalera 29 id. id.
Romeo y Julieta B A 1 id. id.
Vapor alemán Riol para Hamburgo.
Leslie Pantin. Marca C (Bremen) 500 tercios tabaco rama.
Leslie Pantin (D) 500 id. id.
Azucar:
Vapor francés Lafayette para Europa.
Cifuentes Pego Co. Cusiño and Co. (Argentina). 2 id. id.
M A Pollard. P Lorillard. 86 pacas recortes.
M A Pollard. Levy and Son. 3 id. id.
Starks Inc. A Echew. 1 caja tabacos.
C González. Same (Holanda) 100 tercios rama.
Sobrinos de A González. S H (EU) 2 tercios, 32 barriles despalillado, 8 pacas recortes tabaco.
Sobrinos de A González. W C (EU). 25 tercios tabaco.
Sobrinos de A González. W M B Co. 16 barriles despalillado.
Com. Cigarrera Díaz. Orden (España). 91 tercios rama.
A Menéndez. Yacun Bros. 46 pacas tabaco.
J F Rocha Co. Walter Co. 1 c. tabaco elaborado.
Romeo y Julieta. R H (Uruguay). 1 id. id.
Romeo y Julieta. J Samuel (Londres). 1 id. id.
Romeo y Julieta. F C Gregg. 1 id. id.
Romeo y Julieta. Park and Tilford. 5 id. id.
Allones Ltd. F C Gregg. 1 id. id.
AllonesLtd. J Hunter Morris. 2 id. id.
H Galvez. H H Davis Co. 1 id. id.
C del Peso. A Jiménez Son. (Londres) 1 id. id.
Henry Clay Bock Co. Tayler and Ries. 1 id. id.
Henry Clay Bock Co. Orden (Egipto). 2 id. id.
Henry Clay Bock Co. M C 3 id. id.
Henry Clay Bock Co. Richard Ravedan. 1 id. id.
Henry Clay Bock Co. Orden (EU) 49 id. id.
Vapor español Manuel Calvo para España.
J M Rodríguez. V Rodríguez. (Canarias). 1 caja tabaco elaborado.
J M Rodríguez. A Carrillo. 1 id. id.
Hijos de D Montero. Same (Canarias). 75 tercios tabaco rama.
Cifuentes Pego Co. F B Martín. 12 cajas tabaco elaborado.
Cifuentes Pego Co. Marrero Pérez. 9 id. id.
Henry Clay Bock Co. A Carrillo. 1 id. id.
Vapor inglés Essequibo para New York:
I Kaffemburgs Son. 84 pacas, 18 tercios rama.
Vapor americano Atenas para Centro América:
Henry Clay Bock Co. Con Chilena de tabacos, 20 pacas recortes.
Henry Clay Bock Co. W Z. 5 cajas tabaco elaborado.
Henry Clay Bock Co. H J Cohen. 1 id. id.
Vapor español Alfonso XIII para España.
Cifuentes Pego Co. Compañía Arrendataria. (España). 17 cajas tabaco elaborado.
Cifuentes Pego Co. Compañía7890
Cifuentes Pego Co. J. Bustamante. 1 id. id.
López Cuervo Co. Con Arrendataria. 9 id. id.
Azúcar:—
Vapor americana Baron Blenconnes para Liverpool:
Central Andorra 10.00 sacos azúcar refino.
Frutos y vegetales:—
Vapor americano Orizaba para New York:
J Mora Díaz. L V B 50 bultos vegetales.
Havana Terminal. F Opolisky. 1,748 id. id.
Havana Terminal. W M Bamble. 20 id. id.
J Posada H E S 26 id. id.
M M ..winn W Co. 329 id. id.
Vapor americano Calamares para New York:
Kingsbury Co. Hutchenson Co. 43 bultos vegetales.
Vapor americano "Orizaba", para New York:
Pablo L. Pérez. E. Ellinger: 16 tercios tabaco en rama; 27 barriles despalillado.
Idem M. López Co.: 8 idem idem.
Waltter Sutter. Same (Alemania): 194 tercios tabaco ama.
Leslie Pantin. S. S. Pierce (E. U.): 4 cajas tabaco eleaborado.
Idem J. Siemssen Co.: 10 barriles despalillado; 25 tercios rama.
Idem S. Huppin: 41 idem idem; 2 pacas recortes; 183 barriles despalillado.
Idem G. M. Beyea: 31 pacas recorte.
Idem J. F. Davenport: 10 barriles despalillado.
Idem H. Oppenheimer: 6 idem idem 82 tercios rama.
Idem D. E. Kienn: 38 barriles despalillado.
Torres Gener Hno. Park and Tilford: 1 caja tabaco elaborado.
J. E. Smith. G. F. Alemania): 439 tercios tabaco en rama.

Vapor español "ALFONSO XIII", para España:
Sobrinos de A. González. Jefe de Elaboración (España): 1094 tercios tabaco rama.
Por Larrañaga. Idem (España): 5 cajas tabaco elaborado.
H. Upman. J. R. B.: 1 idem idem.

Vapor español "MANUEL CALVO", para España:
Martín Dosal. Orden (Canarias): 11 cajas tabacos y cigarros.

RON

Vapor holandés LEERDAM, para Veracruz.
Compañía del Ron Bacardí. F. Tejada: 2 barriles ron Bacardí.
Idem: Llaca Hnos: 25 cajas idem.

FRUTOS Y VEGETALES

Vapor americano CALAMARES, para Nueva York.
M. M. Gwinn. Warne y Son: 127 bultos vegetales.
Idem: W. E. 12 huacales toronjas.
Cuban Growers Ass. R. T. Cochran: 564 bultos vegetales.
Vapor americano TURRIALBA, para Ne wOrleans.
Dardet y Co. W. I. Fruit Co.: 192 huacales vegetales.
Vapor americano J. R. PARROTT, para Key West.
A. Cejudo. R. Cabrera: 923 bultos vegetales.
Vapor americano "CARTAGO", para New Orleans:
J. N. Alleyn. G. W. D.: 30 bultos vegetales.

Vapor americaon "CALAMARES", para New York:
Godínez Hno. W. I. Fruit: 10 bultos vegetales.
A. Cejudo. Manniello Bros.: 7 idem idem; 10 huacales piña.
Idem Ignacio Ibarra: 197 bultos vegetal.
Idem H. Co: 261 idem idem.
Idem: G. M.: 41 idem idem.

(AGUARDINTE)

Vapor español "ALFONSO XIII", para España:
R. Otamendi. M. Otaduy: 10 cuartos pipas aguardinete.

FRUTOS Y VEGETALES

Vapor americano ORIZABA, para New York.
P. D. de Pool: J. G. (E U A): 130 bultos vegetales.
P. D. de Pool: H B (E U A): 363 bultos vegetales.
P. D. de Pool: P S C (E U A): 179 bultos vegetales.

Vapor americano SAN JOSE, para New York.
F. C. Unidos: F O (E U A): 348 bultos vegetales.
F. C. Unidos: West India Fruit Co. (E U A:)7 id id.
M. M. Gwinn: W. Son (E U A): 338 id. id.
Vapor americano TURRIALBA, para New Orleans:
A. Cejudo: J. Chalona (E. U. A.) 85 huacales. piñas.
Vapor americano NORLAND, para Key West:
A. Cejudo: M. Salgado (E. U. A.) 15 bultos vegetal.
Idem: R. Cabrera (E. U. A.) 5 idem idem, 30 huacales piñas.
Vapor americano Cuba, para Key West.
A. Cejudo a J. García, 81 bultos vegetales.

Vapor americano Orizaba, para New York.
Kinsbury Co. a Hutchenson Co. 376 bultos vegetales.
Idem a J. A. 79 id. id.
Godínez Hermano a W. I. Fruit Co., 141 idem idem 30 huacales de piña.

Vapor americano Cartago, para New Orleans.
A. Cejudo a José Chalons 51 huacales piña.

Manifiesto del vapor cubano Julián Alonso, capitán Méndez, procedente de Santiago de Cuba y escalas, y consignado a la Empresa Naviera de Cuba.

De Santiago de Cuba:
R. 263 sacos café.
M. Llarch Co. 66 idem idem.
A. M. García 50 id.id.
Llopart y Santamaría 100 id.id.
Compañía Ron Bacardí, 1.235 cajas 300 garrafones ron.

De Guantánamo:
A. Montaña Co. 1100 sacos sal fina.
J. R. Llarch, 50 idem café.
Balleste y Nalda 50 idem idem.
San Fan Cheong, 10 id. id.
Marcelino García 25 id. id.

De Baracoa:
J. Fernández 50 sacos cacao.
La Ambrosía Industrial 150 id.id.
Solo Armada iCo. 50 id. id.
José Suárez 34 id.id.
J. Rodríguez 50 idem cocos.
Rodríguez y Co. 287 id.id.
Q. García 50 id.id.
Pita Hermanos 50 id.id.
Rodolfo Durán 55 id.id.
J. Puente 155 id.id.
Suárez Ramos y Co. 100 id.id.
Rodolfo Durán 337 racimos guineos.
J. Puente 155 idem idem.
Suárez Ramos y Co. 100 idid.
Rodolfo Durán 337 racimos guineos.
A. García 336 idem-idem.

CUEROS:
Vapor alemán WESTERWALD, para Hamburgo, escala.
Schmoll Fils. Same (Alemania): 4.500 líos cueros.
Vapor americano "ORIZABA", para New York:
Dardet Co. W. I. Fruit o,: 62 bultos vegetales.
V. Casaut. L. C. M.: 50 huacales piña.
J. Posada. W. L. L.: 13 bultos vegetales.
M. Gwinn. W. Son: 330 bultos vegetales.
Cuban Growers Ass. R. T. C.: 439 pacas esponjas.

PIELES

Vapor americano ORIZABA, para Nueva York:
B. Alvarez: Same (Alemania): 1.000 líos cueros de res.
Schmool Fils: Orden (E. U. A.) 6 sacos pieles de cocodrilo.
Vapor americano "ORIZABA", para New York:
Ed. Sánchez Alfonso. The Ocean Leather Co.: 36 barriles pieles de tiburón.

AZUCAR

Vapor americano ORIZABA, para Nueva York:
Cuban Am. Sugar: McCormack Mfg. Co.: (E. U. A.) 500 saquitos azúcar refino.
Idem: Stanford P. Wine (E. U. A.) 500 idem idem.
Central Toledo: Orden (E. U. A.) 300 sacos azúcar centrífuga.
Vapor hondureño GRANADA, para New Orleans:
Central Pilar: Orden (E. U. A.) 800 sacos azúcar centrífuga.
Vapor americano "J. R. PARROT" para Key West:
Central Hershey, Orden (E. U.): 1,700 saquitos azúcar refinada.
Vapor americano W. D. Munson, para New Orleans.
Central Hershey Orden Estados Unidos, 5.600 saquitos azúcar refino.

Vapor italiano Leme, para Los Angeles, California.
Cuba nSugar Refining Co. 22.400 saquitos azúcar refino.

MIEL

Vapor cubano MAMBI, para New Orleans:
Cuban Destilling Co.: Orden (E. U. A.) 450,000 galones miel.
Vapor español Manuel Calvo, para España.
Flore sy Duarte, Orden 5 barriles miel.
B. Trujillo a V. González 20 id id.
Vapor holandés Veedam para Rotterdam.
E Hernández Son. Orden (Amsterdam) 100 barriles miel.
E Hernández Son. Orden (Londres) 50 id. id.

(CERA)

Vapor americano "ORIZABA", para New York:
Flores y Ouarte. D. S.: 23 sacos cera.

(ESPONJAS)

Vapor americano "ORIZABA", para New York:
J. Fernández Co. G. W. S.: 14 bultos esponjas.
J. E. Zurdos. G. W. S.: 26 idem idem.

RESUMEN DE VIVERES

Vapor danés M. C. HOLM, de Nem York:
Peras: 985 cajas.
Frutas: 3,953 idem.
Uvas: 13 idem.
Melocotón: 5,497 idem.
Ciruelas: 10 idem.
Confituras: 4 idem.
Jabón: 220 idem.
Salchichas: 20 idem.
Bacalao: 82 idem.
Dulces: 16 idem.
Alimento: 308 sacos.
Garbanzos: 1,000 idem.
Harina: 1,800 idem.
Pimientas: 4 idem.
Heno: 1,443 fardos.
Maní: 100 sacos.
Manteca: 25 tercerolas.
Jamón: 19 bultos.
Vapor americano ESTRADA PALMA, de Key West.
Manteca: 538 bultos.
Idem: 48,141 kilos.
Coles: 16,401 idem.
Aceite: 27,850 idem.
Huevos: 1,200 cajas.
Manzanas: 1,512 idem.
Heno: 212 pacas.
Vapor americano MUNWOOD, de New York.
Harina: 750 sacos.
Arroz: 250 idem.
Almendras: 20 cajas.
Leche: 750 idem.
Provisiones: 1 idem idem.
Galletas: 13 idem.
Tasajo: 5,830 fardos.
Vapor americano Munami de New Orleans.
Harin a2,100 sacos.
Garbanzos 400 sacos.
Alimento 1,524 sacos.
Frijoles 600 sacos.
Sal 600 sacos.
Maiz 10,100 sacos.
Arroz 153 sacos.
Afrecho 1,000 sacos.
Salsa 3 cajas.
Salchichas 900 cajas.
Manteca 10 tercerolas.
Pescado 6 barriles.
Camarones 3 barriles.
Vapor americano Orizaba de New York:
Galletas 135 bultos.
Quesos 945 bultos.
Bacalao 100 cajas.
Cereal 65 cajas.
Leche 1,985 cajas.
Salsa Tomate 1,350 cajas.
Provisiones 382 bultos.
Heno 2,239 fardos.
Chocolates 1,550 cartones.
Bacalao 100 cajas.
Harina 1,050 sacos.
Cafe 158 sacos.
Frijoles 350 sacos.
Vapor americano Estrada Palma de Key West.
Manteca 60 tercerolas.
Manteca 96,187 kilos.
Coles 14,877 kilos.
Huevos 800 cajas.
Salchichas 40 cajas.
Puerco 814 piezas.
Carne 1,836 piezas.
Uvas 523 huacales.
Avena 400 sacos.
Vapor americano Camagüey de Filadelfia.
Frutas 120 cajas.
Vapor americano Calamares de Puerto Limón.
Frijoles 300 sacos.
Vapor inglés Ulua de New York.
Manteca 35 cajas.
Guisantes 14 cajas.
Leche 1,000 cajas.
Chocolates 38 cajas.
Dulces 43 cajas.
Cacao 10 cajas.
Sardinas 250 cajas.
Levadura 140 cajas.
Peras 100 cajas.
Agua Mineral 25 cajas.
Cerveza 100 cajas
Quesos 10 cajas.
Embutidos 10 cajas.
Arenques 250 atados.
Aceite 112 bultos.
Provisiones 708 bultos.
Jamón 27 bultos.
Vegetales 228 bultos.
Harina 2,700 sacos.
Frijoles 650 sacos.
Garbanzos 255 sacos.
Papas 200 sacos.
Harina Maíz 100 sacos.
Cafe 225 sacos.
Manzanas 384 barriles.
De Rotterdam:
Quesos 370 cajas.
De Copenhage:
Mantequilla 200 cajas.
Vapor americano 'ESTRADA PALMA', para Gey West:
Coles: 22,497 kilos.
Puerco: 34,301 idem.
Manteca: 122,362 idem.
Idem: 880 huacales.
Uvas: 945 huacales.
Beef: 1 barril.
Salchichas: 130 cajas.
Menudos: 200 idem.
Huevos: 435 idem.
Carne: 10 idem.
Manzanas: 1,512 idem.
Mantequilla 1,170 idem.
Peras: 718 idem.
Legumbres: 30 huacales.
Jamón: 25 cajas.

Vapor hondureño "GATUN", de New Orleans.
Maíz: 100 sacos.
Avena: 1,163 idem.
Cebollas: 600 idem.
Harina: 500 idem.
Camarón: 50 cajas.
Macarrón: 159 idem.

Vapor italiano "LEME", de Trieste y escalas:
De Trieste
Judías: 200 sacos.
De Nápoles
Vino: 2 bultos.
Quesos: 2 cajas.
Pure: 40 idem.
Conservas: 20 idem.
De Génova
Puré: 1,044 cajas.
Vermouth: 23 bocoyes.
De Marsella
Quesos: 35 cajas.
De Barcelona
Aceite: 300 cajas.
Ajos: 50 idem.
Jabón: 60 idem.
Manteca: 65 bultos.
De Las Palmas
Pescado: 145 serones.
Nueces: 35 sacos.
Trigo: 13 cajas.
Caramelos: 14 idem.
Vapor inglés SAN GIL, de Boston y escalas:
DE BOSTON
Jabón: 40 barriles.
Heno: 341 pacas.
Agua mineral: 25 cajas.
Dulces: 10 idem.
Carne: 100 idem.
Aceite: 40 tambores.
DE HALIFAX
Whiskey: 4,000 cajas.
Bacalao: 1,500 idem.
Pescado: 75 idem.
Papas: 13,449 sacos.
Vapor hondureño GRANADA, de New Orleans.
Cebollas: 289 sacos.
Frijoles: 600 idem.
Alimento: 620 idem.
Maíz: 100 idem.
Vapor holandés LEERDAM, de Rotterdam y escala:
Vino: 103 cajas.
Quesos: 302 idem.
Chocolates: 12 idem.
Velas: 51 idem.
Mantequilla: 2 idem.
Higos: 1 idem idem.
Leche: 426 idem.
Dulces: 37 idem.
Ginebra: 50 garrafones.
Guisantes: 500 sacos.
Arroz: 550 idem idem.
DE AMBERES
Chocolates: 25 cajas.
Quesos: 76 idem.
Bacalao: 95 idem.
Añil: 100 idem.
Judías: 500 sacos.
DE GIJON
Sidra: 850 cajas.
Mantequilla: 97 idem.
Jamón: 7 idem.
Judías: 25 sacos.
DE LA CORUNA
Vino: 14 bultos.
Aguardiente: 2 idem.
Cebollas: 500 cajas.
Castañas: 305 idem.
DE VIGO
Sardiñas: 2,275 cajas.
Calamares: 250 idem.
Agua mineral: 300 idem idem.
Pescado: 450 idem.
Castañas: 356 idem.
Jamón: 10 idem idem.
Quesos: 26 idem.
Unto: 16 bultos.
Vino: 181 idem.
Perdices: 9 cajas.
Confituras: 2 idem idem.
Nueces: 25 cestos.
Cebollas: 295 cajas.
Vapor inglés ESSEQUIBO, de Valparaíso:
Frijoles: 500 sacos.
Lentejas: 450 idem.
Vapor americano ESTRADA PALMA, de Key West:
Puerco: 78 cajas.
Idem: 36,165 kilos.
Huevos: 1,300 cajas.
Salchichas, 2 idem.
Lomo: 155 idem.
Tocino: 25 idem.
Peras: 518 idem.
Vapor americano SIBONEY, de New York.
Galletas: 28 bultos.
Provisiones: 608 bultos.
Huevos: 202 cajas.
Quesos: 2.788 cajas.
Dulces: 17 cajas.
Frutas: 50 cajas.
Levadura: 252 cajas.
Leche: 3.134 cajas.
Manteca: 125 bultos.
Aceite: 149 bultos.
Papas: 2.039 sacos.
Cocoa: 9 cajas.
Café: 500 sacos.
Harina Maiz: 100 sacos.
Harina: 200 sacos.
Heno: 674 fardos.

Vapor inglés TOLOA, de New York.
Especies: 32 fardos.
Laurel: 10 fardos.
Conservas: 235 cajas.
Sardinas: 350 cajas.
Macarrones: 22 cajas.
Manzanas: 250 bultos.
Quesos: 15 bultos.
Provisiones: 316 bultos.
Manteca: 114 bultos.
Dulces: 15 bultos.
Jamón: 10 huacales.
Uvas: 525 cuñetes.
Alimento: 23 sacos.
Café: 450 sacos.
Frijoles: 1.607 sacos.
Harina: 1.730 sacos.
Afrecho: 60 sacos.
Carne: 77 bultos.
Cereales: 100 cartones.
Manteca: 50 tercerolas.
Aceite: 33 tambores.

DE CHRISTIANSUND.
Bacalao: 175 cajas.

DE LONDRES:
Chocolates: 17 cajas.

Vapor americano ESTRADA PALMA, de Key West.
Tocino: 40 cajas.
Puerco: 4 cajas.
Puerco: 300 cajas.
Puerco: 51.149 kilos.
Coles: 14.376 kilos.
Manteca: 54.445 kilos.
Manteca: 250 bultos.
Huevos: 900 cajas.
Menudos: 150 cajas.
Salchichas: 6 cajas.
Manzanas: 756 cajas.

Vapor americano J. R. PARROT de Key West.
Manteca: 3.605 tinas.
De Mayarí:
García Vivancos y Co. un paquete sedería.
Pita Hermano 2 cajas conservas.
González y Suárez 2 sacos frijoles.
Angones y Co. 2 fardos tejidos.
F. Valle 129 trozos cedro.
De Banes:
Carlos Arnoldson 1 fardo cera.
C J. Weith 13 cajas efectos personales.
La Tropical 179 barriles botellas vacías.
De Gibara:
Sobrinos de Nazábal 1 fardo tejidos.
F. Parajón 1 baúl efectos.
E. C. F. 1 barril 1 caja limones.
Presa y Coto 1 caja recámaras.
A. Gay 1 idem ropa y calzado.
West India Oil R. Co. 12 barriles vacíos.
Felipe Gil 1 idem limones 400 racimos manzanos.
Antonio Hernández 100 idem idem, 5.000 plátanos machos.

De Holguín:
Lavín Hermano 1 atado carton.
Compañía Cubana de Cemento El Morro 6 idem sacos vacíos.
F. Tomás 2 cajas piezas hierro.
Libby. M. Libby 9 idem leche.
Zabaleta y Co. 1 saco nueces.
Pita Hermanos 3 idem almidón.
Suárez Ramos Co. 10 sacos de frijoles.
R. A. Wills, 1 huacal maquinaria.
Cuban Air Products Co. 1 cilindro vacío.
West Oil R. Co. 22 tambores vacíos.
La Tropical 25 barriles botellas vacías.
La Polar 35 idem idem.
Marcelino Suárez 15 idem idem.
La Tropical 31 id. id.
La Polar 5 idem idem.
Tívoli 10 id. id.
De Nuevitas:
Rotulado 1 goma uso.
Dunlop Rubber Co. 2 gomas id. 1 idem idem.
United S. Rubber 2 idem idem.
D. González y Co. 1 caja efectos eléctricos.
Escalante Castillo y Co. 1 caja de quincalla.
Suárez Ramos y Co. 1 caja membrillo.
Alvarez y Co. 3 idem betún y líquido.
González Hermano 3 idem ginebra.
M. Varas y Co. 2 fardos materiales curtidos.
Manuel Martelo 2 id. id.
Aspuru y Co. 1 barril pailas.
Manuel de la Torriente 10 barriles melado de caña.
West India Oil R. Co., 143 bultos envases vacíos.

VAPORES DE TRAVESIA

VIAJERA ANTILLANA S. A.

Vapores "CAYO CRISTO" y "CAYO MAMBI"

El vapor Cayo Cristo, saldrá el viernes día 24 para Nuevitas, Gibara, Puerto Padre, Antilla, Banes, Nipe, Baracoa, Guantánamo, Caimanera y Santiago de Cuba.

Próxima salida: VIERNES 24 de Diciembre de 1926

Pídanse tipos de fletes e informes a

LUIS F. DE CARDENAS

Edificio Calle, Departamentos: 310, 311, 312, 313

Teléfonos: A-4802.—A-1059. Habana

12159 3d 4

M.E.C.D. 2016

COMPAGNIE GENERALE TRANSATLANTIQUE

VAPORES CORREOS FRANCESES
BAJO CONTRATO POSTAL CON EL GOBIERNO FRANCES

TODOS LOS VAPORES DE ESTA COMPAÑIA ATRACAN A LOS MUELLES DE SAN FRANCISCO O MACHINA PARA EFECTUAR EL EMBARQUE Y DESEMBARUE DE PASAJEROS, EQUIPAJES Y MERCANCIAS

PROXIMAS SALIDAS

PARA VERACRUZ:

Vapor correo francés	CUBA, saldrá el 3 de Enero 1927.
" " "	ESPAGNE, saldrá el 3 de Febrero 1927.
" " "	CUBA saldrá el 5 de Marzo 1927.
" " "	ESPAGNE, saldrá el 3 de Abril 1927.
" " "	LAFAYETTE, saldrá el 3 de Mayo 1927.
" " "	CUBA saldrá el 18 de Mayo, 1927.

PARA CORUÑA, SANTANDER Y SAINT NAZAIRE.

Vapor correo francés CUBA, saldrá el 15 de Enero a las 12 del día.

NOTA: El equipaje de bodega y camarote se recibirá en el muelle de San Francisco o Machina (en donde estará atracado el vapor) solamente el día 14 de Enero de 8 a 10 de la mañana y de 1 a 4 de la tarde. El equipaje de mano y bultos pequeños los podrán llevar los señores pasajeros al momento del embarque el día 15 de Enero de 8 a 10 de la mañana.

Vapor correo francés	ESPAGNE, saldrá el 15 de Febrero 1927.
" " "	CUBA saldrá el 17 de Marzo 1927.

PARA CORUÑA, GIJON, SANTANDER Y SAINT NAZAIRE

Vapor correo francés	ESPAGNE saldrá el 15 de Abril, 1927.
" " "	LAFAYETTE, saldrá el 15 de Mayo, 1927.
" " "	ESPAGNE, saldrá el 15 de Junio 1927.
" " "	CUBA saldrá el 15 de Julio.

PARA VIGO, CORUÑA, SANTANDER Y SAINT NAZAIRE

Vapor correo francés	CUBA saldrá el 30 de Mayo 1927.
" " "	LAFAYETTE, 30 de Junio 1927.

IMPORTANTE

Buena comida a la española. Camareros y cocineros españoles

SESIONES DE CINEMATOGRAFO DIARIAS EN LOS VAPORES DE ESTA COMPAÑIA SEGUN CONTRATO CON LA CASA PATHE

LINEA DE NEW YORK AL HAVRE, PLYMOUTH Y BURDEOS.

En esta Agencia se expiden pasajes por esta línea, para los lujosos y rápidos trasatlánticos franceses PARIS, FRANCE, DE GRASSE, SUFFREN, ROCHAMBEAU, etc. etc.

Para más informes, dirigirse a:
ERNEST GAYE
O'REILLY NUM. 9. Apartado 1090. TELF. A-1476.
HABANA.

E 2535 Ind 1 nov

VAPORES CORREOS DE LA COMPAÑIA TRASATLANTICA ESPAÑOLA

PASAJE, CARGA Y CORRESPONDENCIA
LINEA RAPIDA AL NORTE DE ESPAÑA
SERVICIO CADA 22 DIAS

PARA CORUÑA, GIJON, SANTANDER Y BILBAO

El rápido vapor ALFONSO XIII, Capitán GIBERNAU, saldrá el 21 de diciembre.

PROXIMAS SALIDAS DE LA HABANA

PARA: VERACRUZ Y TAMPICO: 48 horas de viaje:	PARA: CORUÑA, GIJON, SANTANDER y BILBAO: 9 días de viaje.
Vapor	Vapor
ALFONSO XIII, 10 Diciembre.	ALFONSO XIII, 21 Diciembre.
CRISTOBAL COLON, 1 Enero 1927	CRISTOBAL COLON 12 Enero 1927

LINEA PARA GOLFO MEXICANO
SERVICIO CADA 26 DIAS
PROXIMAS SALIDAS DE LA HABANA
PARA VERACRUZ Y NEW ORLEANS O GALVESTON:

Vapor "MANUEL CALVO"	3 de Diciembre.
" "P. SATRUSTEGUI"	28 de Diciembre.
" "MONTEVIDEO"	23 de Enero de 1927.

LINEA CANARIAS, CADIZ Y BARCELONA
SERVICIO CADA 26 DIAS
PROXIMAS SALIDAS DE LA HABANA:

El vapor MANUEL CALVO, saldrá para SANTA CRUZ TENERIFE, LAS PALMAS, CADIZ y BARCELONA, el día 21 de Diciembre.

Vapor "MANUEL CALVO"	21 de Diciembre.
" P. SATRUSTEGUI"	14 de Enero de 1927.
" "MONTEVIDEO"	9 de Febrero de 1927.

Estos vapores atracan a los Muelles de la Port of Havana Docks Co. para mayor comodidad de los señores pasajeros y cargadores.

Para más informes, dirigirse a:
MANUEL OTADUY
San Ignacio 72. Apartado 707. Teléfonos A-6583 y A-7900. HABANA.

E 2533 Ind 1 nov

WARD LINE A NUEVA YORK
EN 59 HORAS
POR LOS RAPIDOS VAPORES
ORIZABA, SIBONEY y ROBERT E. LEE.

Salidas: Todos los miércoles y sábados.

Dotados de grandes cámaras de lujo, más de 40 camarotes con baño y servicios, salones de música, bibliotec, cubiertas para baile al aire libre, magnífica orquesta americana y demás comodidades deseables para un viaje de placer.er, Pasaje desde $85.00 en adelante. PRECIOS ESPECIALES DE IDA Y VU TA: $130.00, incluyendo comidas y camarote, válidos por 6 ME.

Salidas quincenales para PROGRESO, VERACRUZ Y TAMPICO

Por los cómodos vapores "MEXICO" y "MONTE-REY"
Estos vapores salen los miércoles para NUEVA YORK también.

Departamento de Pasajes:
PASEO DE MARTI 118
Teléfono A-6154

WILLIAM HARRY SMITH
Vice-Presidente & Agente Gen.
WARD LINE TERMINAL
Desamparados y Compostela
Teléfono: M-7916

AVISO AL COMERCIO
VIAJERA ANTILLANA
S. A.

SERVICIO REGULAR DE VAPORES A LA COSTA NORTE DE CUBA POR LOS
VAPORES "CAYO CRISTO" Y "CAYO MAMBI"

Clasificados por el Lloyd Inglés con la letra 100-A-1: NUEVITAS, GIBARA, PUERTO PADRE, VITA, ANTILLA, (BANES, NIPE Y MAYARI) BARACOA, GUANTANAMO (CAIMANERA) y SANTIAGO DE CUBA.

Por acuerdo de la Directiva de esta Empresa, a partir desde esta fecha se concede una rebaja del 50 por ciento, sobre el flete que actualmente se está cobrando a los puertos arriba mencionados.

Pídanse informes a su Consignatario:
LUIS F. DE CARDENAS
Edificio Calle, Oficios 12, Deptos. 310, 311, 312, 313. Teléfonos A-[illegible]
12399

"EMPRESA NAVIERA DE CUBA, S. A."

San Pedro 6. Dirección telegráfica: Emprenave. Apartado 1641.

TELEFONOS:
A-5315.—Información General.
A-4730.—Depto. de Tráfico y Fletes.
A-6236.—Contaduría y Pasajes.
A-3966.—Depto. Compras y Almacén.
M-5293.—Primer Espigón de Paula.
A-5634.—Segundo Espigón de Paula.

Y
COMPAÑIA NAVIERA DE CUBA S. A.
OFICIOS, 88.

ITINERARIOS COMBINADOS

RELACION DE LOS VAPORES QUE ESTAN A LA CARGA EN ESTE PUERTO

COSTA NORTE

Vapor ORIENTE

Saldrá de este puerto el sábado 18 del actual directo para NUEVITAS, MANATI, VICTORIA DE LAS TUNAS, PUERTO PADRE, CHAPARRA, GIBARA HOLGUIN, VELASCO, BOCAS y BARACOA.

Vapor GIBARA

Saldrá de este puerto el sábado 18 del actual para PUERTO TARAFA, GIBARA, HOLGUIN, VELASCO, BOCAS, VITA, BANES, MAYARI, ANTILLA, PRESTON, SAGUA DE TANAMO, CAYO MAMBI, BARACOA GUANTANAMO (Caimanera) y SANTIAGO DE CUBA.

Este buque recibirá carga a FLETE CORRIDO para todas las estaciones del F. C. del Norte de Cuba.

COSTA SUR

Vapor LAS VILLAS

Saldrá de este puerto el viernes 17 del actual para CIENFUEGOS, CASILDA, TUNAS DE ZAZA, SANTA CRUZ DEL SUR, MANOPLA, GUAYABAL, MANZANILLO, CAMPECHUELA, MEDIA LUNA, NIQUERO, ENSENADA DE MORA y SANTIAGO DE CUBA.

Vapor EUSEBIO COTERILLO

Saldrá de este puerto el viernes 10 del actual para CIENFUEGOS, CASILDA, TUNAS DE ZAZA, SANTA CRUZ DEL SUR, MANOPLA, GUAYABAL, MANZANILLO, CAMPECHUELA, MEDIA LUNA, NIQUERO, ENSENADA DE MORA y SANTIAGO DE CUBA.

LINEA DE VUELTA ABAJO

Vapor ANTOLIN DEL COLLADO

Saldrá de este puerto los días 5, 15 y 25 de cada mes a las ocho de la noche para los de BAHIA HONDA, RIO BLANCO, BERRACOS, PUERTO ESPERANZA, MALAS AGUAS, SANTA LUCIA, (Minas de Matahambre), RIO DEL MEDIO, DIMAS ARROYOS DE MANTUA y LA FE.

LINEA DE CAIBARIEN

Vapor CAIBARIEN

Saldrá todos los sábados de este puerto, directo para CAIBARIEN, recibiendo carga a flete corrido para PUNTA ALEGRE y PUNTA SAN JUAN, desde el miércoles hasta las 9 a. m. del día de salida.

LINEA DE CUBA, SANTO DOMINGO Y PUERTO RICO

SERVICIO DE PASAJEROS Y CARGA
Provistos de telegrafía inalámbrica

Vapor HABANA

Saldrá de este puerto el sábado 18 del actual a las 11 a. m. directo para GUANTANAMO (Boquerón), SANTIAGO DE CUBA, PUERTO PLATA (R. D.) y SAN JUAN (P. R.) retornando por PONCE, MAYAGUEZ (P. R.) PUERTO PLATA (R. D.) KINGSTON (Ja.) SANTIAGO DE CUBA y HABANA.

De Santiago de Cuba saldrá el sábado 25 a las 8 a. m.

Vapor GUANTANAMO

Saldrá de este puerto el sábado 10 de Enero a las 11 a. m., directo para GUANTANAMO (BOQUERON), SANTIAGO DE CUBA, SANTO DOMINGO, SAN PEDRO DE MACORIS (R. D.) y SAN JUAN (P. R.), retornando por PONCE, MAYAGUEZ (P. R.), SANTO DOMINGO (R. D.), KINGSTON (Ja.), SANTIAGO DE CUBA y HABANA.

De Santiago de Cuba saldrá el sábado 8 a las 8 a. m.

IMPORTANTE

Suplicamos a los embarcadores que efectúen embarques de drogas y materias inflamables, escriban claramente con tinta roja en el conocimiento de embarque y en los bultos la palabra PELIGRO. De no hacerlo así serán responsables de los daños y perjuicios que pudieran ocasionar a la demás carga y al buque.

AVISO

Los vapores que efectúen su salida los sábados recibirán la carga hasta las 4 p. m. del día anterior al de la salida y los que lo hagan los viernes, la recibirán hasta las 11 a. m. del día de salida.

E 2534 Ind 1 nov.

ANUNCIESE EN EL 'DIARIO DE LA MARINA'

"COMPAÑIA DEL PACIFICO"
MALA REAL INGLESA

El lujoso trasatlántico de 23.800 toneladas de desplazamiento
"ORBITA"

Tenemos disponibles espaciosos camarotes vacantes para primera y segunda clase y excelente acomodo para tercera clase. Saldrá fijamente el 5 de Enero, para:

LA CORUÑA, SANTANDER, LA PALLICE, ROCHELLE y LIVERPOOL

COMODIDAD, CONFORT, RAPIDEZ Y SEGURIDAD

PROXIMAS SALIDAS Para ESPAÑA, FRANCIA e INGLATERRA.

Vapor ORBITA, 5, Enero.
Vapor ORCOMA, 19 Enero.
Vapor ORITA, 18 Febrero.
Vapor ORDUÑA, 11 Marzo.
Vapor OROPESA, 23 Marzo.
Vapor OROYA, 6 Abril.
Vapor ORCOMA, 17 Abril.
Vapor ORITA, el 18 de Mayo.
Vapor ORDUÑA, el 5 de Junio.
Vapor OROPESA, el 22 de Junio.
Vapor ORBITA, el 31 de Julio.

Para COLON, puertos de PERU y de CHILE y por el ferrocarril Trasandino a Buenos Aires.

Vapor ORITA, 2 Enero.
Vapor ESSEQUIBO, 3 Enero.
Vapor EBRO, 31 Enero.
Vapor OROPESA, 6 Febrero.
Vapor OROYA, 20 Febrero.
Vapor ESSEQUIBO, 28 Febrero
Vapor ORCOMA, 6 Marzo.
Vapor ORTEGA, 20 Marzo.
Vapor EBRO, el 28 de Marzo.
Vapor ORITA, el 3 de Abril.
Vapor ORDUÑA, el 24 de Abril.

Para NUEVA YORK

Salidas mensuales por los lujosos trasatlánticos, EBRO y ESSEQUIBO. Servicio regular para carga y pasaje, con trasbordo en Colón a puertos de Colombia, Ecuador, Costa Rica y Nicaragua, Honduras, Salvador y Guatemala.

DUSSAQ Co., Ltd.
Oficios 30. Teléfono A-6540
A-7218.

LINEA HOLANDESA AMERICANA

Servicio regular y fijo por los novísimos y rápidos vapores Correos Holandeses de 17.000 toneladas, con tripulación española y provistos de telegrafía sin hilos.

"SPAARNDAM"
"MAASDAM"
"LEERDAM"
"EDAM"

El vapor correo holandés
''EDAM''

Saldrá fijamente el 29 de Diciembre.

Para VIGO, CORUÑA y ROTTERDAM

Próximas salidas:

VIGO, CORUÑA y ROTTERDAM.

Vapor EDAM, 29 de Diciembre.
Vapor LEERDAM, 19 de Enero 1927.
Vapor MAASDAM, 9 de Febrero.
Vapor SPAARNDAM, 2 de Marzo.
Vapor EDAM, 23 de Marzo.
Vapor LEERDAM, 13 de Abril.
Vapor MAASDAM, 4 de Mayo.
Vapor SPAARNDAM, 25 de Mayo.

VERACRUZ Y TAMPICO

Vapor LEERDAM, 19 Diciembre.
Vapor MAASDAM, 9 de Enero.
Vapor SPAARNDAM, 30 de Enero.
Vapor EDAM, 20 de Febrero.
Vapor LEERDAM, 13 de Marzo.
Vapor MAASDAM, 3 de Abril.
Vapor SPAARNDAM, 24 de Abril.

Admiten pasajeros de primera clase y de Tercera Ordinaria reuniendo todos ellos comodidades especiales para los pasajeros de Tercera Clase.

Amplias cubiertas con toldos, camarotes numerados para dos, cuatro y seis personas. Comedor con asientos individuales.

PRECIOS DE PASAJES REDUCIDOS.

EXCELENTE COMIDA A LA ESPAÑOLA

En esta Agencia se expiden pasajes por esta línea, por los lujosos y rápidos trasatlánticos holandeses ROTTERDAM, LINEA DE NEW YORK A PLYMOUTH, BOULOGNE-SUR-MER Y ROTTERDAM

NEW AMSTERDAM, VOLENDAM, VEENDAM, NOORDAM y RYNDAM.

Para más informes dirigirse a:
R. DUSSAQ S. en C.
OFICIOS 24. Teléfonos M-5640 y A-5639.
Apartado 1617
HABANA

MISCELANEA

NO MAS CALVOS
GRANDIOSO DESCUBRIMIENTO
Loción Antiséptica Vegetal
YRILLY

UNICA en el mundo de resultados positivos contra la calvicie. Desaparece la caspa.

Hace Brotar Adundante Pelo

Retiene la caída del que existe. Le devuelve un vigor muy hermoso. Pídalo en Droguerías, Farmacias, Sederías, Peluquerías y Perfumerías. Unico distribuidor: M. García, Apartado 436. Habana. Precio $2.00 Por Correo $2.20.

NECESITAMOS 10.000 PERSONAS
QUE QUIERAN SABER INGLES EN POCAS SEMANAS
GARANTIZAMOS MAGNIFICO RESULTADO. PIDA INFORMACION HOY. INSTITUTO UNIVERSAL (D. 56) 128 E. 86 ST. NEW YORK, N. Y.

SANATORIO "DR. PEREZ-VENTO"

Enfermedades nerviosas y mentales. Para Señoras, exclusivamente
Calle Barreto, número 62. Guanabacoa.

E 2350 Ind. 1 Oct.

PELUQUERIA CABEZAS

La más grande y mejor de la Habana

Neptuno 38. Teléfono A-7034

Doce expertos peluqueros cortan la melena finamente en todos los estilos, por $0.50.

Con ondulación Marcel y al agua, para ocho días de duración, $1.00.

Masaje, arreglo de cejas, manicure y Shampoo, a $0.60.

Tinturas ENNE Vegetal, la mejor de todas, todos colores, $5.00.

Rizo Permanente Garantizado, para un año y hecho en una sola hora, $15.00 y $20.00.

Servicio a domicilio con puntualidad, por los mas expertos operarios de la Peluquería

CABEZAS

E 2519 Ind 1 no

PELUQUERIA "MARTINEZ"

Solamente para señoras y niños

NEPTUNO 81. TELEFONO A-5039

Esta popular Peluquería, tan justamente mimada por la distinguida clientela que la frecuenta, al disponer de un experto para cada servicio, realiza todos los variados artificios que realzan más la soberana belleza de la mujer.

Las manos que se arreglan es la Peluquería Martínez, el masaje científico de la cara, la especialidad en la ondulación "Marcel", la desaparición de los granos, espinillas, grasa y manchas de la cara por medio del incomparable Astringente "Misterio", el prodigio de la Tintura "Misterio", inofensiva para el cabello, y otros detalles para la belleza, hacen que sea esta peluquería la seleccionada entre todas por la élite habanera.

Neptuno 81 entre Manrique y San Nicolás. Habana. Teléfono A-5039.

Recibimos órdenes del Interior.

63382 31 dic

MADAME GIL — Obispo, 86. Teléfono A-6977

PELUQUERIA DE SEÑORAS
ACADEMIA DE BELLEZA

Para lucir sus encantos con un "cachet" de distinción y juvenil belleza, consulten con Madame Gil el estilo de peinados y cortes de melenas que deben adoptar de entre sus modelos, siempre de última creación.

La falta de armonía entre el rostro y el arreglo de la cabeza, es signo de fealdad y mal gusto.

Esta casa garantiza siempre la perfección refinada de todos sus trabajos y dispone de 24 empleados bien especializados en los cortes, ondulaciones "Marcel" permanentes y al agua, masajes, limpieza del cutis, manicures, cejas, etc.

E 2525 Ind. 1 nov.

LAMPARAS

LAS
DORAMOS
REPARAMOS
REFORMAMOS
MODERNIZAMOS

LA INSULAR

Reina 113.

Telf. A-3323.

E 2494 Ind. 1 nov

A INGLATERRA DIRECTO EN 14 DIAS "OZEAN LINE"

M|S "RIO PANUCO"

Saldrá de la Habana para Plymouth, y Bremen, el día 21 de Enero de 1927.

CUBA A MEXICO

M|S "RIO BRAVO"

Saldrá de la Habana para Veracruz Tampico y Galveston el día 27 de Enero de 1927.

LYKES BROS. STEAMSHIP AGENCY, S. A.

Agentes Generales para Cuba

LONJA Nos. 404-408 — Teléfono M-8956

EXCEMICIDA

DE MADAME M. SENTOURE

Pomada francesa maravillosa, infalible para curar radicalmente todas las enfermedades de la piel; tales como: herpes, eczemas, granos, manifestaciones del ácido úrico, úlceras por antiguas que sean; fístulas, etc.

Depósito general: Farmacia del doctor Morita, Máximo Gómez 413.

También se vende en casa de Sarrá, de Johnson, de Taquechel y en la botica Americana.

E 2818 30 d 6 dc.

"EL PEDAL"

Almacén importador

Bicicletas de paseo y de carrera. Accesorios para las mismas. Velocípedos, Cigüeñas, Biplanos y novedades. Taller de reparaciones. Ponemos gomas a ruedas de velocípedos y cochecitos de todas clases. Ramón Sánchez. Aguacate No. 50 entre O'Reilly y Progreso. Tel. A-3780.

53978.—29 Dic.

MISCELANEA

"LA PERLA"

Animas, 84.—Tel. A-822
Dinero sobre alhajas.
La que menos interés cobra.
Joyas y Muebles
—A como quiera.—

E 2495 Ind 1 nov

PIELES

Se arreglan y reforman. Neptuno 135 altos. Teléfono U-5473. 43756.—29 Dic.

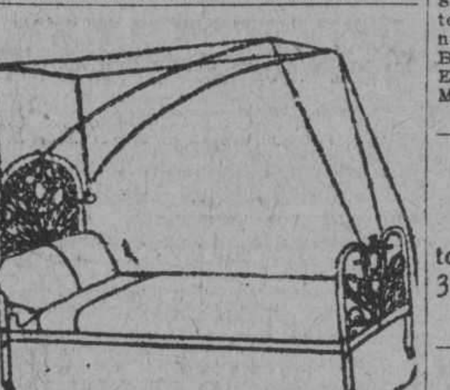

DEPARTAMENTO DE COLCHONETAS, COLCHONES, COJINES, ETC.

De todos estos artículos presenta "El Encanto" la más extensa y flamante variedad.

A los precios más módicos,

Colchonetas, surtido completo de tamaños y calidades, desde $1.80.

Colchones, de varias clases, altos y bajos, desde $7.00.

Edredones ("confortables") de seda un gran surtido.

Cojines de Cretona de otomano de seda, bordados, de terciopelo... Desde $1.50.

Cestos de mimbre para ropa usada para viaje y otros usos, en todos los tamaños y formas, desde $1.75.

Mosquiteros de punto y de muselina, en todos los tamaños, desde $1.50.

Mosquiteros con aparato, en varias formas y tamaños desde $5.00.

Mosquiteros sueltos, para aparatos, en todos los tamaños, de $2.50.

E. 2392 Ind. 1 Oct.

Surtido completo de los afamados BILLARES marca "BRUNSWICK".

Hacemos ventas a plazos.

Toda clase de accesorios para billar. Reparaciones. Pida catálogos y precios.

Hartmann Baja 2. Santiago de Cuba. — O'Reilly, 102. Habana.

DIRECTORIO PROFESIONAL

ABOGADOS Y NOTARIOS

FELIPE RIVERO Y ALONSO
Abogado y Notario
Aguiar, 73
Dptos. 710-11-12. Tel. M-1472
E. 2394.—Ind. 1 Oct.

García, Ferrara y Diviñó
Abogados. Aguiar 71, 5o. piso. Teléfono A-2194. De 9 a 12 a. m. y de 2 a 5 p. m.
E 2388 Ind. 1 oct.

ADOLFO CABELLO
ABOGADO
Lealtad 116 entre Salud y Dragones. Teléfono A-0327. Consultas de 9 a 11 a. m.
E 2439 Ind. 1 Oct.

Dr. Elio Roselló Montaño
ABOGADO Y NOTARIO
Herencias. Divorcios. Asuntos hipotecarios, rapidez en el despacho de las escrituras con su legalización. Oficina Empedrado 33 A-8502.
E 2371 Ind. 1 Oct.

MARCAS Y PATENTES
DR. CARLOS GARATE BRU
ABOGADO
Cuba 19. Teléfono A-2434
E 2395 Ind 1 Oct.

JUAN RODRIGUEZ RAMIREZ
ABOGADO Y NOTARIO
San Ignacio, 40, altos, entre Obispo y Obrapía. Teléfono A-3701
E 2386 Ind. 1 Oct.

PROFESIONALES

MANUEL JIMENEZ LANIER
FERNANDO ORTIZ
OSCAR BARCELO
ABOGADOS
[illegible]nández Llan[illegible]
ABOGADO Y NOTARIO
Habana, 57. Teléfono A-9313.
E 2354 Ind. 1 Oct.

Saúl Sáenz de Calahorra
Y
OSCAR QUINTANA
ABOGADOS
Se hacen cargo de toda clase de asuntos judiciales, tanto civiles como criminales y del cobro de cuentas atrasadas. Bufete Edificio Larrea. Deptos. 302 y 30[illegible] Empedrado y Aguiar. Telfs. A-5024, M-5247.
E 2366 Ind. 1 Oct.

DR. MANUEL ARANDA MUÑOZ
ABOGADO
Asuntos hipotecarios, herencias toda clase de asuntos civiles. Cuba 36. Dept. 112. Teléfono M-6173.
E 2671 30 d 26 nov.

DOCTORES EN MEDICINA Y CIRUGIA

DR. FELIX PAGES
CIRUJANO DE LA QUINTA DE DEPENDIENTES
CIRUGIA EN GENERAL
A partir del 18 del pasado mes de octubre ha reanudado sus visitas y consultas el doctor Félix Pagés. Consultas: D entre 21 y 23, Lunes, Miércoles y Viernes de 2 a 4. Teléfono F-4483.
E 2384 Ind. 1 oct.

Dr. Manuel González Alvarez
CIRUJANO DE LA ASOCIACION DE DEPENDIENTES
CIRUGIA EN GENERAL
Consultas de 3 a 5, martes, jueves y sábados. Apodaca 3, altos, entre Cárdenas y Cienfuegos. Teléfono A-9102. Residencia particular: Calle I, entre 9 y 11, Vedado. Teléfono F-2441.
E. 2378 Ind. 1 Oct.

Dr. Abelardo Rodríguez Cuéllar
Especialista de enfermedades nerviosas y mentales del Dispensario Tamayo. Tratamientos especiales, eléctricos, naturistas y psíquicos, para las enfermedades nerviosas y mentales. Enfermedades de señoras, del estómago, pulmones, venéreas y de la sangre. Consultas de 2 a 4 de la tarde. Campanario 197. Teléfono A-7830.
E. 2406 Ind. 1 Oct.

Dr. J. A. Hernández Ibáñez
ESPECIALISTA Y CIRUJANO DE VIAS URINARIAS DE LA ASOCIACION DE DEPENDIENTES Y GENITO-URINARIAS DE SEÑORAS, DEL DISPENSARIO TAMAYO
Enfermedades venéreas; Cistoscopia; Cateterismo de los Uréteres. Tratamiento y Cirugía de las Vías Urinarias. Domicilio: Paseo núm. 274, altos, entre 27 y 29, Vedado. Teléfono F-5716. Consultas Neptuno número 78, esquina a Manrique. De 7 y media a 9 a. m. y de 3 a 5 p. m. Teléfono A-5469.
E 2353 Ind. 1 oct.

DOCTOR STINCER
CATEDRATICO DE ANATOMIA TOPOGRAFICA DE LA FACULTAD DE MEDICINA. CIRUJANO DE LA QUINTA COVADONGA. CIRUGIA EN GENERAL. Consultas lunes, jueves y sábados; los demás días, previo aviso, de 2 a 4. Calle M núm. 4, Vedado. Telf. F-2313.
E 2352 Ind. 1 oct.

DR. REGUEYRA
Medicina interna en general especialmente en el artritismo, reumatismo, piel, barros, eczemas y úlceras, dispepsia, colitis, neurastenia, neuralgias, parálisis y demás enfermedades nerviosas. Consultas de 1 a 4 Jesús del Monte 601-A, entre San Mariano y Vista Alegre.
E. 2524 Ind. 1 Nov.

DOCTOR PEDRO MONTALVO
Médico del Dispensario Tamayo. Estómago, intestinos y pulmones, especialmente. Consultas de 4 a 6 en Belascoaín 79, entre San Rafael y San José. Domicilio 4, núm. 28, entre 13 y 15, Vedado. Teléfono F-1972. Pobres, martes y sábados.
E 2673 30 d 28 nov

DR. CELIO R. LENDIAN
Consultas todos los días hábiles de 2 a 4 p. m. Medicina interna especialmente del corazón y de los pulmones. Partos y enfermedades de niños. Consulado 20. Teléfono M-2671.
E. 2367 Ind. 1 Oct.

DR. J. LYON
De la Facultad de París. Especialidad en la curación radical de las hemorroides, sin operación. Consultas de 1 a 3 p. m. diarias. Correa esquina a San Indalecio, Jesús del Monte.
E 2385 Ind. 1 oct.

Dr. C. LOPEZ DE VIVIGO
De la Facultad de Medicina de Madrid. Medicina interna. Aparato Digestivo. Consulado 32, altos. Consultas de 9 a 11 y de 2 a 5. Teléfono M-4919.
E. 2866.—30d-20 Dic

DR. ADOLFO REYES
Estómago e intestinos, exclusivamente. Consulta y tratamiento de 8 a 10 y media a. m. en su gabinete. Lamparilla 74 bajos. Residencia en Santa María del Rosario.
E. 2851.—Ind. 9 Dic.

Dr. Francisco Javier de Velasco
Afecciones del corazón, pulmones, estómago e intestinos. Consultas los días laborables, de 12 a 2. Horas especiales, previo aviso. Salud 34. Telf. A-5418.
E 2383 Ind 1 oct.

DR. J. B. RUIZ
De los hospitales de Filadelfia, New York y Calixto García. Especialidad vías urinarias, sífilis y enfermedades venéreas. Examen visual de la uretra, vejiga y cateterismo de los uréteres.
SAN LAZARO 221-C. De 1 a 3
E. 2492 Ind. 1 Nov.

EXCEMAS
Casos desahuciados por antiguos que sean. Se garantiza su curación por un procedimiento especial. Examen directo o consultas por correo $5.00. DOCTOR FLORES. Consultas de 1 a 5 y 7 a 8 p. m. Neptuno 208, entre Oquendo y Soledad, bajos, izquierda. Teléfono U-3987.
E. 2868. Ind. 24 Dc

DR. ALFREDO DOMINGUEZ ROLDAN
Rayos X, Radium Radioterapia profunda, Electricidad médica. Horas: de 1 a 4 p. m. Teléfono A-5049. Paseo de Martí número 33. Habana.
E 2453 Ind. 15 oct

FOLLETIN 32

WILLIAM J. LOCKE

MOORDIUS Y COMPAÑIA

NOVELA

traducida del inglés por

TH. SCHEPPELMANN

De venta en la "Librería Nueva" de José López González, sucesor de Jorge Morlón, Pi y Margall número 98, (antes Obispo). Teléfono A-2717.—Habana.

(Continúa)

el día en que le dejó caer la niñera hasta la vida excita de los últimos meses. Ella se dió cuenta de la franqueza que había en aquellas revelaciones de un alma sencilla y bondadosa, lo que le dió una sensación nueva de paz y casi de bienestar. Un día ella dijo a Susana lo que pensaba entonces de Timoteo Ahora cuando dejándose animar por ella había charlado él con tanta naturalidad, se sintió avergonzada por lo que había dicho. Este hombre no era nada de aquello, sino un ser humano lleno de sensibilidad, con los instintos primitivos de la fidelidad y del honor arraigados en lo más hondo del alma; un hombre más miedoso de sí mismo que de sus semejantes; un hombre que no sospecharía intenciones viles en otros hasta que entonces buscaría excusas para atenuar la culpa.

Se maravillaba Valeria de poseer aquella cualidad de hacer preguntas que infundieran ánimo y valor. Y la usó con alegría infantil. Timoteo habló de cosas que nunca había dicho a nadie; él mismo se extrañó no poco de cómo encontraba las palabras para expresar pensamientos que durante mucho tiempo habían estado adormecidos, a medio revelar, en su mente. Su matrimonio, que durante años sólo había significado un mal sueño pretérito, surgió ahora como un acontecimiento a la vez intenso y doloroso. Echó sobre sí toda la culpa, y cuando vió un destello de escepticismo en los ojos de ella, protestó con pasión. La aburrida rémora que había sido él para la mujer que tenía visiones de un ideal... Todo lo comprendía él ahora. Bueno, ya pasó para siempre. No era posible resucitar a los muertos. Quedaba Naomí, que para él era lo más preciado de la vida.

—Tiene usted que traerla aquí, y a Febe también, para que estén conmigo—dijo Valeria.—No he tenido en mi vida chiquillos, pero estoy segura de que los querré y que sabré hacer que me quieran.

—¡Qué alegría les daríamos!—exclamó Timoteo.

—Mi padre dirá que soy neurótica y que voy en busca de sensaciones nuevas. Pero no le crea. Usted sabe que soy sincera.

Valeria había perdido la languidez que antes la dominaba y Timoteo vió en sus ojos una súplica.

—Naturalmente, mi querida señora Doon.

—¡Oh, llámeme Valeria! Estamos todos tan íntimamente mezclados en ese testamento, que los convencionalismos parecen absurdos. Para mí ha sido usted Timoteo toda la noche, y no mister Swayne. Susana le llama Timoteo; ¿por qué no he de llamarle yo también así?

El hizo uno de sus gestos tímidos.

—Todo esto es muy agradable. ¿Sabe usted—dijo después de una pausa—que desde el momento en que Susana se metió en mi casa he vivido así como en un increíble cuento de hadas? Una tras otra, me han ido sucediendocosas extraordinarias. Sí, es una maraña, una feliz maraña. Figúrese usted: ahora estoy sentado aquí...

En un reloj lejano sonó una campanada argentina.

—¿Qué es eso?—preguntó él.

—La media de alguna hora.

Timoteo sacó el reloj de plata que un día fué de su padre.—nunca se le había ocurido que un hombre que se respeta a sí mismo, aunque no piense más que en términos de cientos, no debe llevar un reloj de plata —y se levantó con premura.

—¡Dios mío! ¡Es la una! No me había dado cuenta de que he estado aburriéndola tantas horas. Crea que me avergüenzo...

Balbuceó excusas. Ella se reía.

—Es la única noche que, desde hace años, he pasado bien.

No sabía él cunta verdad había en su afirmación. Sin embargo, el tono de voz de Valeria no era solamente de bondad. Otra vez se quedó perplejo Timoteo. Estos momentos de agradable aturdimiento se presentaban siempre en su cuento de hadas. Sólo supo encontrar palabras de vulgar convencionalismo.

—Es usted muy amable diciéndome eso.

Y después se hubiera dado de bofetadas. Porque era otra cosa completamente distinta la que quiso decir. Pero ¿qué iba a hacerle si no se le ocurría la más mínima idea? Volvió a su habitual timidez.

—Debe usted irse a acostar.

—Y usted también. No espere a mi padre. Sus negocios le entretienen muchas veces hasta las tres o las cuatro de la madrugada.

—Voy a fumar un poco en pipa, si usted me lo permite—contestó Timoteo.

—¿En pipa?—exclamó ella. No se me había ocurrido. Hubiera usted podido fumarla toda la noche.

Juntos se fueron hacia la puerta. Ella, despidiéndose, le tendió la mano.

—Hay una cosa que no me ha dicho usted—le dijo.—No me ha dicho usted si se ha enamorado de Susana o no.

La cara de Timoteo se pintó de colores vivos.

—¿Susana? ¡Si es mi pupila! No podría ni soñar en ello siquiera.

La risita de Valeria era la de un niño travieso. Riendo desapareció por el pasillo.

Timoteo sacó su vieja pipa de rosal silvestre y la bolsa de tabaco, y se puso a fumar de espaldas a los rescoldos de la gran chimenea. No, no se lo había dicho. Todo se lo había contado menos esto. No se le dicen a una mujer, a una mujer muy joven, cosas de las que uno se encuentra vergonzosamente culpable. La alevilla sería estúpida si confesase a otra mariposa su deseo malsano de alcanzar una estrella.

Cuando Susana regresó a aPrís, después de su estancia en Dreuil, Timoteo ya se había vuelto a Londres.

—Espero que habrá tratado usted bien al pobre y querido señor—dijo Susana frívolamente a Valeria.

Valeria se estremeció.

—No me gusta oírle hablar así de Timoteo Usted no le comprende. Es mucho más que un pobre señor.

—Pero yo creía...—empezó a decir Susana.

—Yo también. Pero me equivoqué.

—¡Oh!—dijo Susana.

Lo que es que hay mil modos de decir "¡oh!".

Sentado en esta de ahora veía el cielo cálido del sur y, si se levantaba y miraba por los bien cuidados cristales de la ventana, veía el río y el puente y la masa gris del palacio Lambeth y el rojo bloque del hospital de Sto. Tomás. Aquí se hallaba a gran altura, en amistosas relaciones con el aire y el cielo y con cualquier cantidad de sol que tuviera la condescendencia de lucir sobre Londres; mientras que antes, en aquella planta baja de la parte trasera de las oficinas de Combermere Hijo y Combermere, se veía obligado a prescindir de estas cosas agradables de la vida.

En otra habitación exterior había tres empleados y un políglota de cabello y bigote blancos, llamado Soussoki, el cual, aunque su cargo era el de secretario, había sido hasta entonces una especie de encargado de los asuntos de la agencia londinense de Moordius y Compañía. Pero nunca se sentó en el despacho de Moordius. Allí sólo hacía celebrado aquellas entrevistas confidenciales que eran necesarias, pero fuera de esto, aquel despacho lo consideró siempre como el santuario del Gran Hombre, que tenía la marca del infalible gusto del Gran Hombre en todos los objetos y en la combinación de colores. Soussoky nunca hubiera pensado en ocuparla durante la ausencia del Gran Hombre, como un mayordomo digno no piensa nunca en dormir en la mejor alcoba mientras la familia está ausente. No pudo, pues, surgir cuestión por celos cuando mister Moordius, abrazando a Timoteo, lo instaló en el cómodo sillón como agente suyo en Londres.

—Soussoki —le había dicho— tiene la absoluta confianza de nuestra casa. Hasta que usted se oriente y aún después —aquí una inclinación cortés al secretario de bigote blanco, —puede usted confiar absolutamente en él.

Así, pues, Timoteo estaba sentado en su deliciosa oficina, durante buena parte del día, a los pies de Gamaliel Soussoki (que permanecía en pie por deferencia), y aprendía los principios de la banca internacional. Parecía muy sencillo. No era penoso en modo alguno. Jamás tenía que sumar dos y dos. Excepto para firmar cartas, apenas si cogía la pluma. Cables diarios de París redactados con clave que se traducían en la oficina exterior, y operaciones someramente esbozadas, que a su vez dependían de las fases del mercado monetario en Londres, del cual se recibían frecuentemente recados telefónicos: este era el movimiento. Todas las entrevistas eran precedidas siempre de una charla informativa con Soussoki, cuyo conocimiento de las personas parecía prodigioso a Timoteo. En lugar de trabajar como un esclavo durante todo el día, Timoteo advirtió muchas veces que le sobraba tiempo. Descubrió que si entraba a la oficina entre diez y media y once de la mañana y salía de cuatro y media a cinco de la tarde podía fácilmente realizar su trabajo. Y aún le quedaba tiempo para almorzar con tranquilidad en los restaurantes del Strand, invitado por hombres amables y prósperos, con los que la casa mantenía relaciones mercantiles. De vez en cuando y tratándose de clientes importantes, era él quien invitaba, cargando los gastos a la casa. Al principio hizo uso de este privilegio con timidez. Como era tan prudente, hubiese preferido invitar a una persona a su club y pagar de su bolsillo una comida sencilla.

—Llévelos usted al Savoy y hartelos de lo mejor que haya: déles champaña y buenos licores y apacígüelos con cigarro puros de a cinco chelines. Sé que esto es vulgar, pero cuando un hombre lleva un anillo de diamantes en el meñique puede usted estar seguro de que le gusta.

—¿Pero y si, como usted y como yo, no lo lleva? —preguntó Timoteo.

Moordius, dedicándole una sonrisa de aprobación, le dió un golpecito en el hombro.

—¡Psicólogo! ¡Ah! Siempre me figuré que usted tendría le flair des hommes. Pues en tal caso, una botella de viejo Montrachet o de Château Leonville de buena cepa. Es poco ostentoso, pero infinitamente seductor.

—¿Me permite que me apunte estos nombres? preguntó Timoteo sacando un lápiz y cogiendo un sobre usado.

—Recuerde siempre, querido —dijo

M.E.C.D. 2016

PROFESIONALES

DR. JOSE LUIS FERRER
CIRUJANO DE LA ASOCIACION DE DEPENDIENTES
Afecciones venéreas, vías urinarias y enfermedades de señoras. Martes, Jueves y sábados, de 3 a 5 p. m. Virtudes 143 1|2, bajos. Teléfono A-4364.
E 2332 Ind 1 oct

DR. RAMIRO CARBONELL
MEDICO DE VISITA DE LA QUINTA DE DEPENDIENTES
Especialidad en enfermedades de niños. Medicina en general. Consultas de 3 a 4. Escobar 142, teléfono A-1336. Domicilio: Calzada de la Víbora 636. Teléfono I-2974.
E 2377 Ind 1 oct

DR. ENRIQUE Fdez. SOTO
y
Dr. CARLOS DE LEJARZA
AUXILIAR
Oídos, nariz y garganta. Consultas: lunes, martes y jueves, de 2 a 4. Calle 5, entre Infanta y 27. Telf. U-2465. No visita. Dr. Lejarza. Teléfono F-4336.
E 2381 Ind 1 oct

DOCTOR JOAQUIN BARALT-MEDINA
MEDICO CIRUJANO
MEDICINA INTERNA Y VIAS URINARIAS
Consultas diarias de 3 a 6 p. m. Calle Chacón, 23, altos. Apartamentos 4 y 5. Teléfono F-1464.
E 2846 ind. 10 dic

DR. MANUEL GALIGARCIA
Cinco años de interno en el Hospital Nacional Calixto García. Ayudante por oposición de la Facultad de Medicina. Especialista de la Asociación Canaria. Enfermedades nerviosas y mentales. Consultas y reconocimientos, $5.00, de 3 a 5 diarias. En la Calle J, núm. 211, bajos, entre 21 y 23, en el Vedado. Teléfonos: F-2774 y F-5835.
E. 2373 Ind. 1 Oct.

"POLICLINICA HABANA"
Suárez, 32 Teléfono M-6233.
DIRECTOR FACULTATIVO
DR. FORTUNATO C. OSSORIO
De Medicina y Cirugía en general. Especialista para cada enfermedad. Consultas de 1 a 5 de la tarde y de 7 a 9 de la noche. Consultas especiales, dos pesos. Reconocimientos $3.00. Enfermedades de señoras y niños. Garganta, nariz y oídos, (OJOS). Enfermedades nerviosas, estómago, corazón y pulmones, vías urinarias, enfermedades de la piel, blenorragia y sífilis, inyecciones intravenosas para el asma, reumatismo, tuberculosis, obesidad, partos, hemorroides, diabetes y enfermedades mentales, etc. Análisis en general. Rayos X, masajes y corrientes eléctricas. Los tratamientos y sus pagos a plazo. Teléfono I-6283.
E. 2363 Ind. 1 Oct.

DR. GONZALO AROSTEGUI
Médico de la Casa de Beneficencia y Maternidad. Especialista en las enfermedades de los niños. Médicas y Quirúrgicas. Consultas de 12 a 2. G, número 116, entre Línea y 13, Vedado. Telf. F-4233.
E. 2500 Ind. 1 Nov.

DR. ANTONIO CASTELL
Curación de las enfermedades de las Encías en sus primeros períodos. Carie Dental en todos sus grados. Extracciones y trabajos artificiales por métodos modernos y rápidos. Vacuna Autógena, Radium, Electricidad Médica. Consultas y operaciones de 9 a 11 y de 1 a 3. Estrella, 45, teléfono A-9869.

Dr. MANUEL LOPEZ PRADES
MEDICO CIRUJANO
De las Facultades de Madrid y la Habana. Con 36 años de práctica profesional. Enfermedades de la sangre, pecho, señoras y niños, partos. Tratamiento especial curativo de las afecciones genitales de la mujer. Consultas diarias de 1 a 3. Gratis los martes y viernes. Lagunas 63, bajos. Teléfono A-0226. Habana.

DR. B. VILA
Médico cirujano. Exclusivamente niños. Ayudante a la Cátedra de Patología y Clínica Infantil. Consultas diarias de 2 a 4 p. m. Carlos III, 209, esquina a Franco (altos). Teléfono U-5792.
E 2391 Ind. 1 oct

DR. J. A. TABOADELA
Médico Especialista en vías digestivas (Estómago, Intestinos, Hígado, Páncreas); y nutrición; (Diabetes, Delgadez, Gordura excesiva, local o general). Planes de alimentación infantil. Curación rápida de las colitis. Lunes, miércoles y viernes de las 1 a 3. Gratis, miércoles de 3 y media a 4 y media. Lealtad, 44. Teléfono M-5585.
E. 2478 Ind. 22 Oct.

DR. J. M. VERDUGO
ESTOMAGO E INTESTINOS
Curación radical de la úlcera estomacal y duodenal y de la Colitis en cualquiera de sus períodos, por procedimientos especiales. Consultas de 2 a 4 de la tarde. Teléfono A-4425. Prado 60, bajos.
E 2374 Ind 1 oct

DR. GUTIERREZ LEE
MEDICO CIRUJANO
Consultas de 3 a 5. Gervasio 163. Teléfonos A-3684 y F-1070.
E 2430 Ind. 1 oct.

Dr. ABELARDO LABRADOR
Monte 74, entre Indio y San Nicolás. Consultas gratis de 8 a 12 a. m. Pagos de 3 a 5. Especialidad enfermedades de señoras, partos, venéreos y sífilis, pulmones, corazón y riñones, en todos los períodos. Inyecciones intravenosas. Neosalvarsán, etc. Avisos teléfonos A-0801, U-2256.
E 2358 Ind 1 oct

Dra. MARIA GOVIN DE PEREZ
MEDICA CIRUJANA
De La Facultad de la Habana, Escuela Práctica y hospital Brocá de París. Especialista en enfermedades de señoras partos y cirugía. Teléfono U-2439, San Miguel 152, antiguo.
E 2397 Ind. 1 oct.

CLINICA DE ENFERMEDADES VENEREAS
Progreso 14, altos, entre Aguacate y Compostela.
RECONOCIMIENTO GRATIS
Curación rápida y garantizada de todas las enfermedades venéreas. Precios módicos. Facilidades de pago.
E 2279 Oct. 27.

CORPORACION CLINICA
Teniente Rey 78
Teléfonos: A-7913, M-2364
Tratamiento de las enfermedades por médicos especialistas. CLINICA DE RAYOS X, Radioscopias, Masajes, corrientes de alta frecuencia. Rayos ultra violeta. CIRUGIA Y MEDICINA EN GENERAL. Parteros y comadronas. Enfermedades de señoras y niños. Enfermedades de los OJOS, OIDOS, NARIZ y GARGANTA. Sífilis, INYECCIONES intravenosas, etc. General. Debilidad sexual e impotencia. BLENORRAGIAS.
TODAS LAS CONSULTAS $2
Reconocimientos: general, Empleando aparatos: $5.00. CONSULTAS, DE 1 A 5 y DE 7 A 9, (NOCHE). LABORATORIOS. Se hacen toda clase de análisis. ORINA COMPLETO: $3.50. ALMORRANAS: Son curadas sin operación, por procedimientos modernos. TATUAJES, manchas, arrugas, verrugas, etc., tratadas y quitadas. Enfermedades de la boca.
DENTISTAS
Extracciones sin dolor, trabajos artificiales, etc.
LOS POBRES, PRECIOS REDUCIDOS
ENFERMEDADES MENTALES Y NERVIOSAS

PROFESIONALES

DR. JOSE ALFONSO
Especialista del Centro Asturiano
NARIZ, GARGANTA, OIDOS Y OJOS
Calzada del Monte 386. Consultas de 2 a 4. Teléfono M-2330.
E. 2357 Ind 1 oct

DR. LAGE
Estómago. Debilidad sexual. Diabetes. Afecciones de señoras, sifilíticas y venéreas. De 1 a 4 y a horas convencionales. Patria, 6, altos. Cerro. Telf. A-2751.
E 2387 Ind. 1 oct.

DR. SALVADOR LAUDERMAN
Médico de la Asociación Canaria. Medicina en General, especialmente enfermedades del sistema nervioso, sífilis, venéreo y tuberculosis pulmonar. Consultas diarias de 1 a 3 p. m. en Santa Catalina 12, entre Delicias y Buenaventura, Víbora. Teléfono X-1040. También recibe avisos en Jesús del Monte 502, esquina a Vista Alegre, teléfono I-1703.
E 2356 Ind 1 oct

Dra. MARIA PEREZ GOVIN
MEDICA CIRUJANA
Médica de la Facultad de la Habana y Hospital Brocá de París. Garganta, nariz y oídos. De 1 a 3. Teléfono U-2439. San Miguel 152, antiguo.
E 2386 Ind 1 oct

DR. CABRERA
RADIOLOGIA EXCLUSIVAMENTE
Rayos X, Radium. Radioterapia profunda. Corrientes. Radiografía a domicilio. Antiguo gabinete "Alamilla". San Miguel 116. De 2 a 6.
E. 2427 Ind. 1 Oct.

DR. RICARDO ALBALADEJO
Especialidad en vías urinarias. Tratamiento especial para la blenorragia, impotencia y reumatismo. Electricidad Médica y Rayos X. Prado 62, esquina a Colón. Consultas de 8 a 12 a. m. y de 1 a 5 p. m. Telf. A-3344.
E 2375 Ind 1 Oct

ANALISIS DE ORINA
Completo dos pesos, Prado 62, esquina a Colón. Laboratorio Clínico Químico del doctor Ricardo Albaladejo. Teléfono A-3344.
E 2376 ind. 1 oct.

DR. PEDRO A. BOSCH
Medicina y Cirugía. Con preferencia, partos, enfermedades de niños, del pecho y sangre. Consultas de 2 a 4. Aguiar 11. Teléfono A-6465.
E. 2365 Ind. 1 Oct.

DR. S. PICAZA
De los Hospitales de París y New York. Enfermedades del Estómago, Intestinos, e Hígado exclusivamente. Tratamientos especiales para las afecciones biliares y para la Constipación o estreñimiento. Examen a los Rayos X, de todos los pacientes. Horas de 2 a 4, o especiales, previo aviso. San Lázaro 246, teléfono F-4918.
2433 Ind 7 oct

DR. ABRAHAM PEREZ MIRO
MEDICO CIRUJANO
Animas 113, entre Campanario y Perseverancia. Consultas de 3 a 5. Teléfono A-9203.
E 2389 Ind. 1 oct.

DR. JOSE VARELA ZEQUEIRA
Profesor de Anatomía de la Universidad Cirujano Jefe de la Asociación Cubana de Beneficencia. Cirugía en general. Especialidad: Cirugía de la mujer. Consultas de 2 a 4. Gervasio 126, entre San Rafael y San José. Teléfono: U-6410.
E. 2369 Ind. 1 Oct.

DR. GONZALO PEDROSO
CIRUJANO DEL HOSPITAL MUNICIPAL DE EMERGENCIAS
Especialista en vías urinarias y enfermedades venéreas. Cistoscopia y Cateterismo de los uréteres. Cirugía de vías urinarias. Consultas de 10 a 12 y de 3 a 5 p. m. en la calle de Avenida de la República 254.
E. 2497 Ind. 1 Nov.

INSTITUTO CLINICO
Director Facultativo: Dr. A. Flores. Neptuno 208, entre Oquendo y Soledad, bajos, entrada izquierda. Telf. U-3987. Curación radical de las Almorranas sin operación ni dolor. Excemas por antiguas que sean. Inyecciones intravenosas para Impotencia, Neurastenia, Sífilis, Reumatismo, Tuberculosis, Raquitismo y Escrofulosis. Blenorragia, Arterio-Esclerosis. Corrientes de Alta Frecuencia, Rayos Violeta, Extirpación de Verrugas, Niños (31 años de práctica). Estómago y Colitis. Nerviosas y Mentales. Análisis de Orina dos y tres pesos. Sangre. Consultas dos pesos. Reconocimientos 3 y 5 pesos, con aparatos. Curaciones a plazos. Consultas de 1 a 5 y 7 a 9 p. m.
E 2497 30 nov.

DR. CARLOS MANUEL LAMAR
Medicina interna. Especialidad: Vías Digestivas y afecciones nerviosas y secretas. Consultas de 2 a 5, diarias. Virtudes 130. Teléfono A-5209.
E. 2453 30 d. 14 Oct.

POLICLINICA INTERNACIONAL
Director: doctor David Cabarrocas, Lealtad 143, entre Salud y Dragones. Teléfono A-0344. Consultas especiales de 9 a 11 a. m. y de 4 p. m. para pobres. Primera atención médica con motivo de una consulta, reconocimiento, visita a domicilio, examen de Rayos X, análisis parcial orina, incisión absceso, inyección intravenosa de Neosalvarsán o cualquier otra inyección, cura corriente eléctrica, masaje agua caliente, pulverización, vapor, completamente gratis para pobres. Inyecciones especiales para Reumatismo, Anemia, enfermedades de la Piel, Sífilis, Venéreas, fiebres en general Tuberculosis, Cáncer, enfermedad de señoras, Corazón, Riñones, Hígado, Estómago e intestino, sistema nervioso, análisis completo de orina y análisis exudado para venéreos, aplicaciones de aparatos de yeso, análisis sangre para Sífilis, raspado uterino. Partos y Cirugía en general. Se regala la medicina al pobre.
E 2362 Ind 1 oct

DR. JOSE G. RIVERO
Especialista en enfermedades de los pulmones, corazón y estómago. Tratamiento especial de la tuberculosis por inyecciones especiales. Enfermedades de la sangre. Reconocimiento $5.00. Para pobres: martes, jueves y sábados, gratis. Consultas de 3 a 5, todos los días en Reina 78, esquina a Lealtad. Telf. A-1081
E 2360 Ind. 1 oct.

DR. GUILLERMO LOPEZ ROVIROSA
Especialista en enfermedades mentales y nerviosas, incluyendo las de los órganos sexuales (pérdidas, debilidad, impotencia). Alteraciones del funcionamiento de las Glándulas internas. Estómago e Intestinos, Pulmones. Enfermedades de la piel, incluyendo las del cuero cabelludo y calvicie. San Lázaro 468, entre Infanta y D. De 5 a 7, (domingos de 4 a 6). Teléfono U-3231. A los enfermos del interior se envía a petición un cuestionario impreso.
E 2441 Ind. 1 oct

Dr. Alberto S. de Bustamante
Profesor de Obstetricia, por oposición. Especialidad partos y enfermedades de señoras. Consultas los lunes y viernes de 1 a 3, en la Clínica Bustamante-Núñez. Teléfono F-3057. Domicilio. 15, entre J y K Vedado. Teléfono F-1362.
E. 2476.—Ind. 26 Oct

CLINICA BUSTAMANTE-NUÑEZ
J y 11, Vedado. Cirugía General y especial, Partos, Rayos X y Laboratorio. Teléfono F-1184.
T. 2477.—Ind. 26 Oct.

Dr. C. E. FINLAY F. A. C. S.
PROFESOR DE OFTALMOLOGIA
Especialista en enfermedades de los Ojos y de los Oídos
Calle 17 núm. 42, altos, esquina a K, Vedado
Teléfono F-1173
Consultas de 11 a 12 y de 2 a 4 y por convenio previo.

Dr. Nicolás Gómez de Rosas
Enfermedades de señoras, cirugía en general, estómago y vías biliares; consultas de 3 a 5. San Lázaro 174, domicilio, Cerro 432. Telf. A-2560.
E. 2450 Ind. 16 Oct.

DR. A. V. DAUSSA
Medicina en general. Especialmente vías respiratorias y digestivas. Consultas de 1 a 3 p. m. San Miguel 147. U-4860. Pobres verdaderos, 12 y media a 1, martes y sábados.
E. 2432 Ind. 1 Oct.

Dr. E. PERDOMO
Vías urinarias, estrechez de la orina, venéreo, hidrocele, sífilis, impotencia. Calle D y 11, Vedado, de 1 a 4 Teléfono F-4822.
E 2355 Ind. 1 oct.

PROFESIONALES

DR. A. G. CASARIEGO
Catedrático por oposición de la Facultad de Medicina de los hospitales de París New York, Calixto García y Clínica Covadonga. Especialista en enfermedades de las vías urinarias. Consultas de 2 a 5 p. m. Zenea (Neptuno) 125, bajos.
E. 2426 Ind. 1 Oct.

DR. IGNACIO CALVO
Gervasio, 126, de 4 a 6. Teléfono U-5724 Enfermedades del recto y del colon. Tratamiento médico de las hemorroides.
E. 2023 Ind. 19 Ag.

DR. T. VALLEDOR
Especialista de la Escuela de París, Ayudante graduado de la Universidad. Enfermedades de niños. J, número 196, entre 19 y 21. Telf. F-2558. Consultas de 2 a 5.
E 2241 Ind 14 sp

CIRUJANOS DENTISTAS

DR. ARTURO ALBERNI
Neptuno 177 1|2 (bajos) encontrará usted garantía, economía y rapidez; cualidades que le enaltecen como dentista graduado en Baltimore y Habana. Consultas de 8 a. m. a 3 p. m.
E 2372 Ind 1 oct

DR. PEDRO R. GARRIDO
CIRUJANO DENTISTA
Por las Universidades de Madrid y Habana. Especialidad en enfermedades de la boca que tengan por causa afecciones de las encías. Dentista del Centro de Dependientes. Consultas de 9 a 11 y de 1 a 3 p. m. Muralla 86, altos. Teléfono A-5260.
E 2677 Ind 24 Nov.

DR. GUERRERO DELANGEL
DENTISTA MEJICANO
Técnico especial, para extracciones. Facilidades en el pago. Horas de consultas de 3 p. m. a 8 p. m. A los empleados del comercio, horas especiales por la noche. Trocadero 68-B, frente al café El Día. Teléfono M-6395.
E 2364 Ind 1 oct

DR. VALDES MOLINA
CIRUJANO DENTISTA
Avenida de Italia número 34, entre Virtudes y Animas. Teléfono A-8583. Dentaduras de 15 a 30 pesos. Trabajos se garantizan. Consultas de 8 a. m. a 5 p. m. Los domingos, hasta las doce m.
E 2464 15 oct.

Dr. ALBERTO COLON
CIRUJANO DENTISTA
Especialidad: carie dental, rápida curación en dos o tres sesiones por dañado que esté el diente. Tratamiento de la PIORREA por la Fisioterapia bucal. Hora fija a cada cliente. Consultas de 9 a 5 p. m. Compostela 129, altos, esquina a Luz.
E 2429 Ind 1 Oct

QUIROPEDISTAS

JOSE FRIAS Y LOPEZ "ALFARO", Hijo
Quiropedista
Trabajo sin cuchilla y no hago doler Aguacate 24, altos, entre Empedrado y Tejadillo. Consultas de 8 a 4, domingos de 8 a 11. Precios convencionales. Teléfono M-2202.
E 2468 30 d 16 oct

OCULISTAS

DR. A. C. PORTOCARRERO
OCULISTA
GARGANTA, NARIZ Y OIDOS
Consultas de 12 a 4.
Para pobres, de 12 a 2. Honorarios módicos. San Nicolás 52. Teléfono A-8627.
E 2368 Ind 1 oct.

Dr. JOSE HERNANDEZ
OCULISTA
Garganta, nariz y oídos. Consultas, reconocimiento, cinco pesos, de 12 a 3. Pobres, martes, jueves, sábado, $2.00. Reina 78, entre Campanario y Lealtad. Teléfonos A-1081, U-5919.
E 2435 Ind 1 oct

DR. HORACIO FERRER
ESPECIALISTA EN LAS ENFERMEDADES DE LOS OJOS
Consultas de 2 a 5 de la tarde. Consultas por la mañana a horas previamente concedidas. Ave. de Wilson y L, Vedado, teléfono F-4831.

DR. JORGE L. DEHOGUES
OCULISTA
De regreso de su viaje a Europa, ha reanudado sus consultas, de 11 a 12 y 3 a 5 Hora fija para cada cliente, Aguila 94. Teléfono A-3940.
E 3806 30 d 7 dic.

ORTOPEDICOS

EMILIO P. MUÑOZ
Ortopédico: Lazcano 138. (antes Manrique) teléfono A-9559, faja Especial para hernias. Vientre, Colon, etc., y aparatos para toda clase de imperfecciones; 20 años establecido.
E 2437 Ind 19 oct

COMADRONAS FACULTATIVAS

MARIA NUÑEZ
Facultativa en partos. Comadrona del Centro Balear. Consultas para las asociadas y particulares, de 2 a 3 p. m. exclusivamente. San José, 124, letra A.
E 2256 Ind 17 sp.

Teresa Arandia de Pedroso
ENFERMERA Y COMADRONA
Reconocimientos, curaciones e inyecciones por prescripción médica a domicilio. Precios convencionales. Concepción número 13, altos, entre Buenaventura y Delicias. Teléfono I-2492.
E 2795 15 d 3 dic.

ANA MARIA V. VALDES
COMADRONA
Muchos años de práctica. Los últimos procedimientos científicos. Consultas de 1 a 4. Precios convencionales. 21 esquina a B, número 317. Vedado. Teléfono F-1252.
E 2457 Ind 13 oct

GIROS DE LETRAS

J. BALCELLS Y CO.
S. en C.
San Ignacio Núm. 33
Hacen pagos por el cable y giran letras a corta y larga vista sobre New York, Londres, París y sobre todas las capitales y pueblos de España e Islas Baleares y Canarias. Agentes de la Compañía de Seguros contra incendios.
E 2343 Ind. 1 Oct.

ZALDO Y COMPAÑIA
Cuba números 76 y 78
Hacen giros de todas clases sobre todas las ciudades de España, y sus pertenencias. Se reciben depósitos en cuenta corriente. Hacen pagos por cable, giran letras a corta y larga vista y dan cartas de crédito sobre Londres, París, Madrid Barcelona y Nuew York, New Orleans, Filadelfia y demás capitales y ciudades de los Estados Unidos, Méjico y Europa, así como todos los pueblos.
E 2546 Ind. 1 nov

N. GELATS Y COMPAÑIA
103, Aguiar 103, esquina a Amargura. Hacen pagos por el cable, facilita cartas de crédito y giran pagos por cable; giran letras a corta y larga vista sobre todas las capitales y ciudades importantes de los Estados Unidos, Méjico y Europa, así como sobre todos los pueblos de España. Dan cartas de crédito sobre New York, Londres, París, Hamburgo, Madrid y Barcelona.
E 2543 Ind. 1 nov.

CAJAS RESERVADAS
Las tenemos en nuestra bóveda, construídas con todos los adelantos modernos y las alquilamos para guardar valores de todas clases bajo la propia custodia de los interesados En esta oficina daremos todos los detalles que se deseen.

N. GELATS Y COMPAÑIA
BANQUEROS
E 2544 Ind. 1 nov.

OFICIAL

SECRETARIA de Obras Públicas.— Negociado de Construcciones Civiles y Militares.—Hasta las diez de la mañana del día 3 de Enero de 1927 se recibirán en esta Oficina proposiciones en pliego cerrado para la ejecución y completa terminación de las obras para la construcción de la Plaza del Maine, y entonces las proposiciones se abrirán y leerán públicamente. Se darán pormenores a quien lo solicite.—**F. Ramírez,** Ingeniero Jefe P. S.
12700 4 d 23 dic 2 d 1 en

AVISOS

Si desea usted un electricista, llame al Bazar Mosquera; nos hacemos cargo de toda clase de instalaciones, en este orden. Teléfono I-2115, Jesús del Monte 258 Rafael Sánchez.
54272 30 dic.

SUSCRIBASE AL "DIARIO DE LA MARINA"

(A) ALQUILERES DE CASAS

(1)—Habana

LUJOSA Y BARATA CASA
Se alquilan los lujosos bajos de la letra I., de la casa San José 124, entre Lucena y Marqués González, con sala, saleta, tres habitaciones, salón de comer, cuarto de criado y doble servicio sanitario con calentador. Informa señor Alvarez. Mercaderes 22, altos. El papel dice donde está la llave.

ANIMAS 49
Se alquilan los bajos, con sala, comedor, cuatro cuartos y demás servicios. Informa señor Alvarez. Mercaderes 22, altos. El papel dice donde está la llave.

MISION 8
Se alquilan los altos (derecha) con sala, comedor y dos cuartos y demás servicios. Informa señor Alvarez. Mercaderes 22, altos. El papel dice donde está la llave.

EN 40 PESOS
Se alquila la espaciosa casa, calle de Rosa Enrique 10, Luyanó, acabada de reedificar, con portal, sala, saleta, tres habitaciones, salón de comer, baño moderno, cocina, patio y traspatio. Informa señor Alvarez. Mercaderes 22, altos. El papel dice donde está la llave.
55354 29 dc.

SE alquila la hermosa casa Suárez 116, altos y 116 A., bajos, compuestos de sala, saleta, cuatro cuartos, cocina de gas, baño intercalado, baño de criados y servicios sanitarios completos. Alquiler $65, cada planta. Informan: Teléfonos A-4358 M-6263. Altos Botica Sarrá.
55345 31 dc.

CAMPANARIO 148, altos, hermosa casa con sala, antesala, recibidor, 5 cuartos, saleta, baño intercalado, cocina. Puede verse de 2 a 5 p. m.
55324 27 dc.

AMARGURA 26
Casa de dos plantas
No se establezca sin ver antes esta espaciosa y fresquísima casa, acabada de reformar. Llave e informes en el Hotel Unión. Teléfono A-7281.
55320 1 en.

SE alquilan los modernos bajos Peña Pobre 12. Sala, saleta, tres habitaciones La llave en 1 abodega. Informan Monte 43. Teléfono A-2245.
55360 27 dc.

OQUENDO 3
Se alquila esta espaciosa y ventilada casa sin altos, esquina a la calle de Agustín Alvarez, con sala, comedor, tres cuartos y demás servicios. Agua abundante. Informa señor Alvarez. Mercaderes 22 altos. El papel dice donde está la llave.
55353 29 dc.

SE alquilan los altos, izquierda y derecha de la casa Inquisidor 15, se pueden ver en las horas laborables. Informa La Vinatera, Arbol Seco y Peñalver. Teléfono U-1794.
55246 28 dic.

SE alquila la planta alta de Neptuno 22, inmediata al Parque Central, con zaguán patio, escalera de servicio, bomba Westco y todas las comodidades. Propia para oficinas, casas de modas, dentista, etc. Informan en los bajos, Sombrerería El Louvre.
55284 28 dc.

EN Muralla 37 A., esquina a Aguiar, se alquila el entresuelo Es propio para comisionista con depósito o vivienda. Tiene servicio sanitario. Informan García Tuñón. Aguiar y Muralla. Tel. A-2856
55293 28 dc.

SE alquilan los altos de Concordia 25 entre Aguila y Galiano, compuestos de sala, saleta, recibidor, cuatro habitaciones, dos baños intercalados, comedor, cocina y cuarto de criados con servicios sanitarios. Una gran habitación en la azotea con servicios sanitarios. Informes Teléfono FO-1377.
55298 26 dc.

45 y 50 pesos modernos altos. Sala, comedor, dos cuartos, baño intercalado, cocina gas en Aramburo 58 y Salud 180. Hay bomba Prat.
55296 28 dc.

SE alquila una accesoria moderna en la calle San Nicolás, propia para persona sola o matrimonio sin niños. Informes en el Teléfono M-5549.
55299 26 dc.

SE alquila el primer piso de Trocadero número 58. Sala, saleta, comedor, 2 habitaciones y baño intercalado, casa nueva, muy fresca y agua abundante. Llaves e informes en La Moda. Neptuno y Galiano. Teléfono A-4454.
55301 28 dc.

AVISO
Se alquilan los altos de la casa San Francisco número 1, casi esquina a San Lázaro. La llave en los bajos del número 3; para informes, Francisco Penabad, Mercado de Colón, por Monserrate, puesto. 55275—28 Dic.

SE alquila una casita alta en Cádiz y Castillo, con dos cuartos, sala, saleta y demás servicios. Informan en 23, esquina a I, número 181. La llave en la bodega de la esquina. 55322 31 Dic.

SE alquila el segundo piso de San Miguel, número 57, casi esquina a San Nicolás, con tres cuartos, sala, hall, servicios de familia y baño con todos sus aparatos. La llave en la bodega de la esquina. Informan en 23, esquina a I, número 181. 55321.—31 Dic.

SAN NICOLAS, 28, BAJOS
dos cuadras Malecón; acera brisa; nuevos, sala, saleta, comedor, pantry, cuatro dormitorios amplios, demás comodidades. A-7468. 55323.—31 Dic.

SE alquilan los bajos de la moderna y ventilada casa Malecón 73, compuesta de sala, comedor, dos habitaciones, baño intercalado completo, cocina de gas y cuarto de criados. Informan en Monte, 170. Teléfono A-2066. 55330.—3 Dic.

ALQUILO alto moderno, alquiler 55 pesos, Desagüe, 71, esquina Franco y casa moderna Franco B, 50 pesos, dos cuadras Belascoaín. Llave: Desagüe 69, esquina Franco. Saquería. 55338.—29 Dic.

SE alquilan en 65 pesos los modernos altos primer piso compuestos de sala, saleta, tres cuartos y servicios modernos; agua abundante. Cienfuegos 33. La llave en la bodega. Informan: Prado 119. El Aguila Francesa. Teléfono A-1360. 55334.—28 Dic.

CRISTO 33. Se alquilan estos altos con sala, antesala, comedor, 5 cuartos, 2 baños, cuarto y servicios para criados. Agua abundante. La llave en el número 33. Su dueña: Teléfono A-0698. 55339.—29 Dic.

ALQUILO los altos calle 23 y Montero Sánchez, por Montero entre 6 y 8, con sala, recibidor, tres cuartos, baño intercalado, sala de comer, cocina y dos cuartos más en la azotea, su servicio, lavadero y agua abundante. Informan Teléfono F-4517. La llave: bodega esquina. 55215 26 dc.

ALQUILERES DE CASAS

ALQUILO en cincuenta y cinco pesos los modernos altos de Subirana número 27 con sala, recibidor, comedor, tres habitaciones, baño intercalado completo, cocina de gas. La llave en los bajos. Informan Tejadillo 45. Teléfono A-2575.
55157 1 en.

SE alquila un alto bonito, chico, propio para un matrimonio, media cuadra de Cuatro Caminos, Tenerife 83 y medio, de poco precio. 55257 31 dic.

SE alquila para industria o tren de lavado, Conde número cinco, casi esquina a Compostela, con 160 metros cuadrados. Informes, Dediot, García y Ca. teléfono A-2458. 55179 6 en.

SE alquila la casa Merced No. 2, con sala, comedor, tres habitaciones, cuarto de baño y calentador. La llave en la bodega esquina a Oficios. Informan en la Secretaría de la Lonja del Comercio, señor Julio Marzán. 55194 30 dc.

SE alquila el cuarto piso propio para familia de gusto. Vista directa al Prado y Malecón. Precio razonable. Consulado 7 y 9, casi esquina a Prado. Informa el portero. 55166 27 dc.

CASITAS INDEPENDIENTES
Altas y bajas, de dos departamentos y servicio, para matrimonio modesto. Manrique y Maloja $32. También se alquilan habitaciones. 55227 26 dc.

SAN Lázaro 316, bajos, tres ventanas a la calle, propio para oficina, comercio, o corta familia $60. Informan A-4204. Llave: Malecón 317, al fondo. 55204 1 en.

SAN Rafael 145, 161 y 165 altos, casi esquina a M. González, se alquilan con sala, comedor, tres y cuatro cuartos, baño, cocina. La llave en la bodega. Informes A-6420. 55161 27 dc

MERCADERES 38, se alquila esta magnífica nave con 850 metros con sus altos. Informan Obispo 16. 55162 27 dc.

SE alquilan los altos de Merced 2, compuestos de sala, saleta, comedor, seis amplias habitaciones, cuarto de baño intercalado, cocina de gas y calentador. La llave en la bodega esquina a Oficios. Informan en la Secretaría de la Lonja del Comercio, señor Julio Marzán. 55193 30 dc.

ALQUILO alto moderno 60 pesos alquiler. Desagüe, 69, esquina Franco y Desagüe 67, entre Oquendo y Franco, 45 pesos alsuiler. Llave: Desagüe 69, esquina Franco. Saquería. 55337.—29 Dic.

SE alquilan los bajos de Merced 71, amplio local, propio para almacén o establecimiento. Informan Carlos III y Montoro altos. Teléfono U-2795. La llave en la misma. 54954 27 dc.

BONITOS altos Villegas 73, sala, comedor, tres cuartos, baño completo, cocina de gas y demás servicios, escalera de mármol independiente. Rebajados. Informan en los bajos. 54683 24 dic.

SE alquila en Malecón 3[illegible]8 entre Gervasio y Belascoaín, un espléndido y lujoso piso de casa de moderna fabricación, compuesto de sala, comedor cuatro hermosísimas habitaciones dormitorio, baño moderno intercalado, amplia terraza al frente, cocina y calentador de gas, cuarto y servicio de criados, agua en abundancia a todas horas. Puede verse todos los días e informan en Aguiar 19, oficinas de los bajos. Teléfono M-3032. [illegible]008 24 dc.

INDUSTRIA num. 53, segundo piso, sala, saleta, cuatro cuartos con lavabo, comedor al fondo, baño completo, cuarto criado y servicio, muy frescos y bien situados. $100.00. Informan en el piso primero, derecha. 55170 26 dic.

PROXIMA A DESOCUPARSE
Se alquila la casa Figuras No. 54, propia para establecimiento. Hoy está ocupada por mueblería, a 15 metros de Monte. Informan Cuba 60, altos. 54935 25 dc.

CRISTO 23. Se alquilan estos altos compuestos de sala, antesala, comedor, 5 cuartos, 2 baños, con cuarto y servicios para criados. Agua abundante. La llave en el No. 33. Su dueño Teléfono A-0698 54820 24 dc.

SE alquila los bajos de San Rafael No. 49, esquina a Manrique, con un hermoso salón, propio para comercio y adaptado ya para ese objeto y de acuerdo con lo exigido por el Departamento de Sanidad. Informan, en San Miguel No. 211, esquina a Infanta, altos de la Ferretería, y en la bodega de esquina de Manrique. 54822 27 dc.

SE alquilan los bajos de San Miguel No. 207 entre San Francisco e Infanta, compuestos de cuatro espléndidas habitaciones, sala, saleta, baño intercalado y todos sus servicios a la moderna. Informan en San Miguel No. 211, altos, esquina a Infanta, altos de la Ferretería. 54821 27 dc.

AMENIDAD Y CRUZ
del Padre, una cuadra de Infanta, alquila la casa de sala, cuarto, comedor, servicio y patio. Informan en la bodega de Pedroso y Cruz del Padre. A-2531. 54728 17 en.

GANGA EN $50, SE ALQUILA
la casa Esperanza 31 1|2, entre Aguila y Florida, acabada de pintar, pasando por cada esquina los tranvías; tiene dos plantas en los bajos, sala, comedor, cocina, patio, servicio sanitario, y en los altos un salón dormitorio, otra habitación, galería de persianas, baño completo. La llave en la esquina de Esperanza y Aguila. Informan: Concordia 98. Teléfono A-4492. 54743 26 dc.

SUBIRANA, 8
Zaguán, sala, salón comedor al fondo, gran sótano, cuatro habitaciones. La llave en la bodega. El dueño en el chalet de 12 y 15, Vedado. 54695 30 dic.

CASA DE TRES PLANTAS HABANA 207
Alquilo juntas o separadas a $65 por pisos muy cómodos. Sala, comedor, tres cuartos. Llave allí. Informan Monte 350 Teléfono M-1365. 54734 25 dc.

CASAS MODERNAS INDEPENDIENTES A $20 $25 Y $28
Se alquilan con dos y tres cuartos y demás servicios. Justicia y Arango, tres cuadras después de pasar la Quinta del Centro Gallego. Las llaves en la bodega Dueño F-1806. Mes y medio en fondo. 54744 24 dc.

SE ALQUILA
La primera planta de la casa Santiago número 34, a una cuadra de Carlos Tercero y una de Belascoaín, 4 cuartos, sala, recibidor, baño intercalado, comedor al fondo, cocina de gas, calentador, cuarto de criados, servicio de criados, agua abundante. Informan en la segunda planta. Teléfono U-3234. 54588.—31 Dic.

ALQUILO sin rebaja en $40, altos modernos, Misión número 118, sala, saleta, dos cuartos, servicios. Llaves al frente bodega. En $50, modernos bajos Aguila, 263, sala, comedor, tres cuartos servicios En $55, los altos con un cuarto más. Llaves, bodega esquina. Apodaca. Dueño I-2450. 54871 28 dic.

OBRAPIA No. 24
Se alquilan los bajos de este edificio, superficie, más de 355 metros. Informan en los altos, su propietario: "El Comercio", Compañía de Seguros.
E 2669 30 d 25

ALQUILERES DE CASAS

GALIANO 27, BAJOS
Propios para establecimiento, con sus vidrieras a la calle, entre Lagunas y Animas. Informes: López Oña. Edificio Gómez Mena. Obispo y Aguiar, 7 piso. Departamento 705. Teléfono A-8980. 54329 25 dc

SAN RAFAEL, 141-B
Se alquilan estos hermosos altos, completamente nuevos, compuestos de recibidor, sala, cuatro cuartos corridos, baño intercalado, comedor, pantry, cocina y cuarto cimiento. Se da barato. Informa: Dr. López Chávez Teléfono A-3851. 54925 25 dic.

SE alquilan los espléndidos bajos de Infanta No. 111, entre San José y Valle Se componen de portal, sala, comedor al fondo, cuatro cuartos, cuarto de criados servicios sanitarios y cocina de gas. Precio $70. La llave en la bodega de la esquina de San José Informan García Tuñón. Aguiar y Muralla. Tel. A-2856. 54739 23 dc.

SE alquila el tercer piso de Campanario 168, sala, comedor, una habitación, cocina y baño, $40.00. Informan I-5927. La llave en los bajos. 54928 24 dic.

DRAGONES 25 se alquila la casa de sala, saleta 4 habitaciones, patio y demás servicios. La llave en la misma de 10 a 1 y de 3 a 6. Informes Aguiar 86. Dr. Mantecón. 54936 25 dic.

SALUD 160
Se alquilan casitas interiores, con sala, un cuarto, cocina y baño, independientes Informan en la misma. 54937 25 dic.

Próximo a desocuparse se alquila, la magnífica nave de Desagüe número 10 que mide 12 x 32. También aceptaríamos proposiciones por todo el edificio de 3 plantas dando contrato largo, mediante el cual podrían hacerse reformas, propias para industria grande. Informes Santacruz y Hnos. Máximo Gómez número 247. Teléfono A-1976.
E 2861 10 d 21 dic.

ALQUILO bajos de Cienfuegos número 21, sala, comedor, baño completo, dos cuartos, propia para un matrimonio, nueva, fiador, barata. Informan en los altos y llave. Teléfono A-1464. 54908 30 dic.

SAN Lázaro 312 entre Escobar y Gervasio, segundo piso, terminado construir, sala, recibidor, tres grandes habitaciones, comedor, cuarto criada, baños modernos. M-3639. 54921 27 dic.

SE alquilan los altos de Inquisidor, 15, sala, comedor y 3 grandes cuartos. La llave en la vidriera del café Inquisidor y Santa Clara. Informa: "La Vinatera". U-1794. Arbol Seco y Peñalver.
54916 27 dic.

BARBEROS. Alquilo mi barbería con módico alquiler, está en un buen café. Alquiler barato. Paula y San Ignacio. La Palma. 55044.—26 Dic.

SE alquilan los altos de la casa Jesús María 83. Informan en los bajos, esquina a Compostela. Teléfono M-1573. 55071.—26 Dic.

SE alquila en el mejor punto de la Habana, espléndido local, propio para fotografía, comisionista, taller o sociedad chica. Prado 109. Teléfono A-6613. 55140 26 dc.

SE alquilan los regios altos Concordia 25 entre Aguila y Galiano. La llave en los bajos. Informes: Teléfono FO-1377. 54950 23 dc.

SE alquila la casa Lamparilla 44 entre Aguacate y Compostela en $40. Informan en la Tabaquería del lado. 54951 28 dc.

SE alquila el piso segundo de la izquierda de Merced 71, fábrica moderna, compuesto de sala, antesala, tres habitaciones, cocina de gas, servicio de criados Informan Carlos III y Montoro, altos Teléfono U-2795. La llave en la misma. 54955 27 dc.

SE alquila el tercer piso de San Nicolás número 68, casi esquina a Neptuno. Informan en La Casa de Enrique. Neptuno número 74. Teléfono M-6761. 55007 28 dc.

SE alquilan los modernos bajos de la casa San Lázaro 299 entre Soledad y Aramburo con sala, recibidor, cuatro cuartos, comedor al fondo, baño de primera, cuarto y servicio de criado etc Precio $110. Informan en San Ignacio 50 Teléfono A-7501. 54616 27 dc

MALECON Y MANRIQUE
Magníficas nuevas casas, muy frescas, sala, saleta, comedor, tres o cuatro cuartos, espléndido baño, cuarto de criados, con servicio. Precio módico. Teléfono: A-6249 y A-0147. 54886 25 dc.

SE alquilan los altos de Conde y Compostela, con agua abundante. Teléfono A-6212. 55019.—29 Dic.

SE alquila un piso alto del nuevo edificio de Ruisánchez. Angeles y Estrella. Teléfono A-2024 y M-2885. 55041.—24 Dic.

SE alquilan altos de la Joyería El Gallo, Habana y Obrapía, compuesto de sala, comedor, tres cuartos y servicios. Informes en la Joyería. 55112 26 dc.

GRAN PUNTO COMERCIAL
Se alquila la casa O'Reilly 26 y 28. Buen frente y más de quinientos metros de superficie. Propia para almacén, depósito, industria o cualquier comercio. Informes: doctor Arturo Fernández. Habana 86, departamento 312. 54755 2 en

ALQUILO los modernos y ventilados altos Lagunas 94, inmediatos a Belascoaín Sala, recibidor, tres cuartos, baño intercalado, comedor, cocina de gas, servicio criados, agua abundante. La llave e informes en el tercer piso. 54253 28 dc.

SE alquila el mejor piso de la calle Sitios número 14, fachada de piedra, con sala, saleta, comedor, tres cuartos decorados, baño moderno completo, cocina de gas $70.00. Cuba núm. 90, A-7636. 55148 6 en.

MONTE 2-G y 2-H se alquilan los altos, juntos o separados. Informan en la Bomba Prat, Monte 2. 54310 25 dc.

SE alquilan los altos y bajos de Habana número 14. La llave en la bodega. Informan teléfono A-7923. 55171 26 dic.

GRAN esquina para bodega. Salud y Lealtad, fresco y espacioso local. Para contrato largo se exige regalía. Mucho vecindario. En la misma informan de 12 a 6. 55169 26 dic

CRESPO 68, se alquila el segundo piso con sala, comedor, dos cuartos y baño completo. Informes A-7129. FO-1955. 54901 25 dc.

SE alquila la hermosa casa Suárez 116, altos y 116 A., bajos, compuestos de sala, saleta, cuatro cuartos, cocina de gas, baño intercalado, baño de criados y servicios sanitarios completos. Alquiler $65 cada planta. Informan: Teléfonos A-4358 M-6263. Altos Botica Sarrá. 54606 24 dc

SE alquilan los bonitos, claros y amplios bajos de Sol 45, con todas las comodidades. Informan 10 y 21. Teléfono F-4614. 54963 24 dc.

BELASCOAIN No. 54, altos, modernos; sala, recibidor, comedor, 4 cuartos, doble servicio, baño, cocina gas, agua abundante. Informan en la misma, a todas horas 54965 24 dc.

NEPTUNO 222, altos, entre Marqués González y Oquendo, propio para una familia larga. Tienen sala, recibidor, 4 grandes habitaciones, baño completo con calentador, cuarto y servicio de criados; saleta corrida al fondo, lavabos en las habitaciones y cocina de gas. La llave en la bodega esquina a Oquendo. Informan Habana 186. Teléfonos M-1541 y F-1941. 54833 25 dc.

ALQUILO en lo más alto de la Habana los hermosos altos de Hospital número 61, compuestos de tres grandes habitaciones, cuarto y servicio para criados, comedor al fondo, con todos los adelantos modernos. El agua nunca falta pues tiene su bomba y su motor, propios. Informan en La Unión Latina. Edificio La Metropolitana, Departamento 522. Presidente Zayas entre Aguacate y Compostela. 55145 27 dic.

SE alquilan los altos de la casa calle de Amistad 94 entre San José y Barcelona con sala, recibidor, siete habitaciones, dos baños intercalados completos, comedor, pantry, cocina, cuarto y servicio de criados. La llave en los bajos; para más informes José Colmenares. M-7921.
54958 25 dc.

ALQUILERES DE CASAS

ARAMBURO, 52
Se alquilan tres pisos, dos de 55 pesos con tres habitaciones, sala, recibidor; otro seis habitaciones, sala, recibidor, 70 pesos, muy frescos. Teléfono F-5506. 55177 30 dic

PARA COMERCIO
Se alquilan dos casas Muralla 65 y 67. Informes: Señor Fraga. Compostela y Muralla, café.
54456 31 dic.

PICOTA 49, altos, se alquilan con sala, saleta, cuatro habitaciones y servicios. La llave en los bajos. Informes Egido 4 Teléfono A-4296. 54440 24 dic.

BEBLASCOAIN, 7-B
Entre Animas y Lagunas, se alquila el cuarto piso de esta moderna casa recién construída, compuesto de sala, comedor, cuatro habitaciones de dormir, baño intercalado y cuarto y servicio para criados en $60.00. La llave en el piso-1o. Informan Habana 82. Teléfono A-2474. 54912 28 dic.

SAN JOSE 93-B
Se alquilan los frescos altos de esta casa, compuestos de sala, comedor, 3 habitaciones, baño, habitación y baño de criados y uan cocina amplia. Informan Alberto Fernández. Ferretería Capitolio. Tel. U-5055.
55022 29 dc.

SE alquila en Concordia 100 y en Gervasio 35 A, un hermoso piso alto, moderno, cuatro habitaciones de dormir, doble servicio sanitario, cuarto de criado. Muy cómodos, frescos y claros, $85 y fiador o dos meses en fondo. Informes: la portera en Concordia 100 y en Gervasio 35 A bajos. 55033 31 dc.

MANZANA de Luz, Oficios 35. Se alquila hermoso local da a dos calles con portal, dos puertas frente Alameda Paula y cuatro por Oficios. Informan Prado 21. 55081 5 en.

SE alquila en sesenta y cinco pesos mensuales la casa Cristo 13, altos. Informes Edificio La Metropolitana, departamento número 444. Teléfono A-3105. 55096 24 dc.

SE alquila una casa moderna, propia para comidas, punto céntrico, piso segundo, alquiler económico. Informan en Monte 287, altos. 54388 25 dc.

SE alquila un alto chico, de sala, saleta, y dos cuartos, Tenerife 83 y medio, media cuadra de Cuatro Caminos, a familia de moralidad. Llave al lado. 54426 24 dc.

SE alquila el alto de San Lázaro 221, B. con sala, saleta, tres cuartos, comedor al fondo, servicio completo, buen baño, casa moderna, alquiler módico. Informan en La Filosofía. La llave en la bodega. 54944 28 dc.

ALQUILO altos y bajos independientes Gloria 48, un alto en Marqués González entre Neptuno y Concordia. Sala comedor, cuatro y dos cuartos respectivamente. Llaves en la ferretería y bodega. Informan Belascoaín 14. 54876 26 dic.

OBISPO 84
Primera planta alta, entre Bernaza y Villegas, con sala, comedor, cuatro cuartos, baño intercalado, cocina de gas, cuarto y servicio criados. Agua garantizada. Informa: López Oña, Edificio Gómez Mena. Obispo y Aguiar. Dep. 705. Teléfono A-8980. 54330 25 dc.

SE alquilan las casas Plácido 48 segundo piso, sala, saleta, cuatro hermosas habitaciones, 80 pesos. Cárdenas 3, segundo piso, sala, saleta, cinco habitaciones, con balcones a Corrales, $115. Cárdenas, 64, bajos, sala, comedor, tres habitaciones, 60 pesos. Las llaves e informes en Zulueta 36-G. Teléfono A-9266. 54227 25 dc.

SE alquilan en Finlay 74, dos primeros pisos, con 6 cuartos, sala, saleta, baño intercalado y demás comodidades. Informan en el mismo en el segundo piso, izquierda. 55051.—29 Dic.

ALQUILO San Rafael 122, cuatro cuartos, sala, comedor, baño intercalado 70 pesos. 55053.—29 Dic.

SE alquilan los altos de la casa Florida número 11, con sala, saleta, dos habitaciones, azotea y demás servicios, agua abundante en 45 pesos. 55060.—29 Dic.

SAN Nicolás 28, bajos, dos cuadras Malecón; nuevos, frescos, 4 dormitorios amplios, demás servicios 110 pesos. A-7468. 55061.—26 Dic.

SE alquilan los altos de Antón Recio y Gloria, compuestos de sala, comedor y dos cuartos y tiene agua siempre. Informan en la bodega. 54920 27 dic.

(2)—Vedado

SE alquila los altos y bajos (independientes)) de un bonito chalet en la calle 10 número 9, entre 11 y 13, Vedado, con garage si lo desean. Tiene todas las comodidades modernas y muy rebajado. 55025 22 en.

SE alquila en $100 calle 4 número 251, Vedado, entre 25 y 27, 5 cuartos, baño moderno intercalado, cuarto y servicio aparte criados. Informan F-2291. A-8434. 55355 29 dc.

VEDADO. Alquilo altos modernos, calle 25 entre 6 y 8, número 424, con cuatro habitaciones, terraza, sala, saleta, hall, dos habitaciones criados, lavandería, etc Las laves e informes altos esquina número 428. Teléfonos F-4992 y A-8476. 55350 28 dc.

VEDADO. Nuevo Edificio 3 plantas pisos grandes, cuatro cuartos, gran baño, se acaba de instalar, cocina de gas con todas comodidades y muy barata, si tiene máquina hay garage. Línea, entre G y H, abiertos de 2 a 5. A-4729. 55326.—26 Dic.

SE alquila la hermosa planta alta de la casa calle N número 217, entre 27 y 27 de Noviembre; sala, saleta y comedor, decorados; baño de familia intercalado, otro de criados, seis habitaciones, amplia galería: $100.00. La llave en los bajos. Informarán: Estudio doctor Gonzalo Pérez, teléfono U-4962. 55185 27 dic.

SE alquilan los cómodos y bien situados altos de Calzada 169, entre I y J, y de H No. 93 entre 9 y 11 independientes desde la acera, reunen todas las comodidades necesarias. Nunca falta el agua. Informan en Calzada 167, bajos. 55282 1 En.

VEDADO. Se alquilan en Tercera número 381, entre Dos y Cuatro, unos altos compuestos de sala, gabinete, cinco cuartos, servicio sanitario, comedor, pantry, cocina, dos cuartos y servicio sanitario, para criados. Precio $80. y otros altos con sala, cuatro cuartos, servicio sanitario, comedor, pantry, cocina, dos cuartos, y servicio sanitario para criados. Precio: $60. Las llaves en los bajos. Informes F. O. 7695. 55190 26 dic.

VEDADO. K número 195, entre 19 y 21, bajos frescos, portal, sala, hall, comedor, cuatro cuartos, baño, etc., cuarto y servicio criada, $115.00. Informan de 8 a 12. 55264 27 dc.

SE alquila la espaciosa casa calle K esquina a 19, Vedado, compuesta de jardín y portal corridos, sala, hall, siete grandes dormitorios, salón comedor al fondo y espléndidos servicios. Toda de azotea. Informes: S. A. "Romeo y Julieta". Teléfonos U-5738 y U-5166. La llave en la misma. 55242 29 dic.

EN la calle 27 entre B y C, Vedado, se alquilan hermosos bajos aun sin estrenar Se componen de sala, amplio comedor y tres habitaciones, cocina de gas, cuarto y servicio de criados independientes. Las llaves en la bodega de la esquina. Informan: García Tuñón y Ca. Aguiar y Muralla. Teléfono A-2856. Precio $110. 55295 28 dc.

$50, CRUCERO VEDADO, $60
Preciosa casa a la brisa, media cuadra de Malecón y Línea Sala a la calle, tres cuartos, baño intercalado, cuarto y baño de criada, comedor y cocina al fondo. Las más completas comodidades en la Habana. Salida al fondo para servidumbre, tubo hermético descendente para la basura. Teléfonos, garages, independientes, restaurant privado, etc. en el suntuoso Edificio
"MAINE APARTMENTS"
M. esquina 13. Preguntar por encargado 52835 3 en

CASITAS INDEPENDIENTES
Calle 26 entre 27 y 29, Vedado. A cuadra y media de los carros de la calle 23 se alquilan casitas independientes compuestas de sala, cuarto, servicios sanitarios, patio. Informan Manuel Rodríguez Bodega, calle 26 y 27. Teléfono A-0383. 53595 28 dc.

EN el Vedado, se desea tomar en alquiler una casa moderna, con cinco habitaciones y garage. Informan: Teléfono A-6347.
54969 25 dc.

SE ALQUILAN
Los modernos y ventilados altos de Dos esquina a Zapata, con servicio de baño completo, servicio de criados y abundante agua, fría y caliente a dos cuadras de la calle 23 y una de Paseo. La llave e informes en los bajos o por el Teléfono F-4965. 55199 27 dc.

ARELLANO Y RECIO

EMPEDRADO NUMERO 16
Teléfonos: A-2218, 2118 y 2478.
DEPARTAMENTO DE ADMINISTRACION DE BIENES
ALQUILERES DE CASAS

Primer piso alto de la casa Prado número 105, al lado del edificio del DIARIO DE LA MARINA, compuesto de recibidor, sala, cinco amplias habitaciones, saleta, servicios sanitarios, cuarto de criados, espacioso hall, propia para sociedad o familia numerosa. La llave en poder del portero de los bajos.

Primer piso alto de la casa Villegas 23 y 25, casi esquina a Empedrado, compuesto de sala, comedor, tres habitaciones, baño intercalado, cuarto y servicios de criado. La llave en el otro, primer piso alto de la propia casa.

Planta baja de Villegas 23 y 25, casi esquina a Empedrado, constituída por una amplia nave de 461 metros cuadrados, propia para almacén. La llave en el primer piso alto de la propia casa.

Primer piso alto de la casa Quinta número 55, entre B y C, Vedado, compuesta de sala, comedor, tres cuartos, cocina, cuarto de criados, dos servicios sanitarios completos. La llave en los bajos.

Planta baja de O'Reilly, 76, cuadra comprendida entre Aguacate y Villegas, con vidrieras al frente, propia para establecimiento.

Planta baja de la casa Compostela número 111, casi esquina a Muralla, propia para almacén.

E 2656 Ind.

ALQUILERES DE CASAS

EDIFICIO TABEL
21 y C., alquila casa de sala, cuarto, cocina y servicio; otra sala, comedor, dos cuartos, cocina y servicios. Otra sala, comedor, cuatro cuartos, cocina y servicios, cuarto y servicios criados. F-4252. 54729 17 en.

SE alquila una casa recién construída en la calle 25 casi esquina a F. Tiene sala comedor, dos habitaciones, cocina, cuarto de baño y cuarto de criados. Informan en el Teléfono F-4803. 54754 24 dc

VEDADO. Se alquila en 15 entre G y H. una casa con seis cuartos, dos baños, dos cuartos criados, servicios, garage con cuarto y servicios. Informan H No. 144. 55090 31 dc.

SE alquilan en la calle 16 entre 19 y 23 Vedado, próximo a terminarse, cuatro casas compuestas de sala, comedor, tres cuartos, recibidor, gabinete, baño intercalado, cocina y servicio de criados. 55192 1 en.

VEDADO. Alquilo altos modernos, calle 25 entre 6 y 8, número 424 con cuatro habitaciones, terraza, sala, saleta, hall, dos habitaciones criados, lavandería, etc. Las llaves e informes altos esquina número 428. Teléfonos F-4992 y A-8476. 54995 24 dc.

SE alquilan los altos de la calle G, número 70, entre 7 y 9, a la brisa, sala, saleta, comedor, 6 cuartos, 2 baños intercalados, cuartos y servicios para criados y garage. La llave en los bajos. Informa: "La Vinatera", Arbol Seco y Peñalver. Teléfono U-1794. 54915 27 dic.

VEDADO, calle 19 entre 16 y 18, se alquilan casitas independientes compuestas de tres habitaciones, cocina, servicios y patio. Siempre hay agua. Precio 23 pesos, en la misma informan. 54882 30 dic.

SE alquila en el Vedado calle 27 entre D y E. No. 94 los modernos altos, compuestos de sala, cuatro cuartos, baño intercalado, saleta de comer al fondo, cocina, cuarto y baño de criados. La llave altos del lado. Informa: F-1364. Precio $70.00. 55209 26 dc.

(3)—J. del Monte y la Víbora

JESUS del Monte. Alquilo una espléndida casa moderna, con sala, saleta, tres habitaciones, baño intercalado. Precio 42 pesos. Calle San Luis 25. Tel. I-4021. 55263 27 dc.

LOMA de Chaple, vendo casa de 2 plantas mampostería en $4,000 y reconocer hipoteca. Escríbame o véame urgente, me embarco. Buena oportunidad. Román. Campanario 102, altos. 55326.—30 Dic.

VIBORA, altos Jesús del Monte 497 y 499 entre Luz y Pocito, modernizados, cinco cuartos, comedor al fondo, sala, saleta, gabinete, cuarto baño $60. Tel. FO-7014. 55268 30 dc.

SE alquilan dos bonitas casas en Municipio 21 y 21-A, a media cuadra del tranvía de Concha. Informan en San Ignacio 56. Teléfono M-3291.
55258 27 dic.

A CUARENTA metros de doble línea de tranvías se alquila a persona de gusto una casa con jardín, portal, sala, cinco habitaciones, baño intercalado, comedor y cocina al fondo, garage con alto y patio. Precio: $120. Informan en la misma General Lacret entre Juan Delgado y Goicuría y en Obispo 107. 55285 28 dc.

SE alquila en cien pesos la hermosa y fresca casa Estrada Palma 109, con portal, sala, comedor, cuartos de criado, garage, escalera de marmol, cinco cuartos, baño completo. Teléfono I-1524. 55279 26 dc.

SE alquila en 90 pesos la hermosa y fresca casa Estrada Palma 105 con portal, sala, comedor, cinco cuartos, baño completo, garage, escalera de mármol, dos cuartos, baño completo. Tel. I-1524. 55280 26 dc.

SE alquila el precioso chalet de dos plantas, acabado de reconstruir, Milagros 133, entre Figueroa y Estrampes, Reparto Mendoza, Víbora; sala, saleta, comedor, nueve habitaciones, dos baños familia, uno criados, cocina, pantry, garage para dos máquinas, portal, terraza, jardín, $100.00. La llave en la bodega. Informan teléfono U-4962. Estudio doctor Gonzalo Pérez. 55186 27 dic.

CALZADA Buenos Aires, Reparto Santos Suárez, se alquilan varias casas a 20, 25 y 37 pesos Informa: Norabuena y Stuart Teléfono A-6366 54757 25 dc.

EN Arroyo Naranjo a 15 minutos de la Estación Terminal, en la calle de Luz 3 se alquila una cómoda casa. Informan: Teléfono FO-1895. 55201 26 dc.

Luz. Pintada y arreglada. Sala, saleta, gabinete, comedor al fondo, cinco cuartos, baños doble servicio. Alquiler $60. Teléfono FO-7014. 54650 24 dc.

SE alquila la casa Josefina 15 esquina a Primera, Víbora. Portal, sala, recibidor, tres habitaciones, baño moderno, cocina gas, cuarto y servicio criado, garage. Precio $60. Dueño: A-9520. 54797 26 dc.

M.E.C.D. 2016

ALQUILERES DE CASAS

EN $70 SE ALQUILAN

los altos de Milagros 25, casi esquina a Delicias, media cuadra de la Calzada de Jesús del Monte, acabados de pintar; agua abundante, con sala, antesala, recibidor, tres habitaciones y baño completo intercalado, cocina de gas, cuarto y servicio de criados, un salón alto con baño completo, anexo; fabricación moderna. La llave en los bajos. Informan: Teléfonos I-3958 y A-4492.
54742 26 dc.

SE alquila la espaciosa casa Porvenir 7 entre Concepción y Dolores (pasa la guagua del Ayuntamiento por la puerta, y a media cuadra del tranvía), con sala, saleta, tres cuartos, baño completo, intercalado, servicio de criados, patio, gran traspatio; casa nueva, con portal; lugar alto y saludable, por solo $55. Llave en la bodega. Informa su dueña. Teléfono I 4332. 55122 24 dc.

EN el lugar más saludable de la Víbora frente al paradero de la Havana Central, a cinco minutos de la Habana, alquilo lindas casas acabadas de construir, provistas de todos los adelantos modernos. Calzada de la Víbora esquina a Genaro Sánchez. Informes: Obispo 16 altos. 55164 27 dc

SE alquila moderna casa, planta baja en Tamarindo 20, media cuadra de la Calzada de Jesús del Monte. Sala, 3 cuartos, patio y demás servicios. Llaves en la misma. Detalles A-9607. 55110 31 dc.

SE alquila una hermosa casita en lo mejor de Santos Suárez. Portal, sala, dos cuartos, comedor, cocina, patio, $37. Teléfono A-0333. Santa Irene 98. 55066.—24 Dic.

LOMA DEL MAZO

SE alquilan los altos de Patrocinio 22 esquina a Revolución. Hall, sala, comedor, tres grandes cuartos, baño completo cocina, pantry, cuarto y servicio de criados, dos grandes terrazas desde donde se domina toda la Habana. Siempre hay agua y mucho fresco. Precio $80. La llave en los bajos. Teléfono I-1377. 55091 26 dc

EN 75 pesos, se alquila la moderna casa Luis Estévez, entre Juan Bruno Zayas y Concejal Veiga, Víbora, con sala, portal, jardín, recibidor, cuarto escritorio, hall, cuatro habitaciones, comedor, dos espléndidos baños intercalados, buena cocina, cuartos y servicio de criados, patio y traspatio, garage. La llave en la misma de 10 a 5. Informes: Cine Niza, Prado 97. Teléfono A-6060. 55072.—24 Dic.

SE alquilan dos pisos en los altos del café de Toyo, Jesús del Monte y Luyanó. Tienen cuatro cuartos, sala, comedor, baño intercalado, agua abundante. Informan en el café.
54685 28 dic

DOS cuadras línea Santos Suárez, Lacret esquina a Pasaje, se alquila un espacioso salón nuevo, para bodega, botica o carnicería, o cualquier otro comercio. Se da barato. Informes teléfono I-5046. 53700 26 dic

ALQUILO frescos altos Fábrica 55, frente al parque, sala, saleta, tres cuartos, baño moderno, demás servicios. Llave bajos. Informes I-3644, A-5620. 54413 26 dic.

SAN Francisco 79, Víbora, se alquila esa cómoda casa con sala, saleta, tres cuartos, baño, cocina y servicio de criados. La llave al lado. Informan Egido 4. Teléfono A-4296. 54441 24 dic.

SE ALQUILA

En Agüero y Línea, crucero de Luyanó, una nave de 40 x 10, junta o separada. Informan Luyanó 265, café. 54914 4 En.

EN Jesús del Monte, pegado a la Calzada alquilo espléndidos altos sin estrenar en $55 compuestos de ocho piezas, lujosos. Francisco Polanco No. 3, moderno, cerca Iglesia. Llave: bajos. Teléfono I-1468. 54917 26 dc.

SE alquila una casa en Arango y Fomento, de portal, sala, saleta, comedor dos cuartos grandes y baño intercalado y patio, propia para una familia de gusto Precio módico. Informan en la bodega. 53505 25 dc.

VIBORA. Se alquila en $50 la casa Milagros 97 entre Octava y Porvenir con frente al Parque Lawton y a una cuadra de los carros eléctricos, tres cuartos, saleta, cuarto de baño con agua abundante, patio y traspatio. La llave al lado. Informan en la misma y en Salud 34. Teléfono A-5418. 54759 25 dc.

ALQUILO lindos bajos recién pintados, Lawton y Santa Catalina, sala, saleta, cuatro cuartos, cocina, baño moderno, servicios criada, patio. Llave lado. Informes I-3644, A-5620. 54412 26 dic.

ALQUILO monísimos altos Durege 17 entre las líneas Santos Suárez, terraza, sala, saleta, tres cuatros, baño intercalado completo, demás servicios. Llave bajos. Informes I-3644, A-5620. 54411 26 dic.

VIBORA, Jesús del Monte 620, Palacio Larrea. Se alquila a personas de confianza. Informan en la misma sala, recibidor, dos gabinetes, gran patio, diez habitaciones.
54913 27 dic.

VIBORA. San Lázaro número 4, entre Pocito y Dolores, portal sala, saleta, 3 cuartos, baño intercalado, patio, traspatio, servicio de criados. La llave al lado. Informes: Teléfono A-1516. Juana Rosa. 54551.—25 Dic.

VIBORA, calle Miguel Figueroa, antes Santa Catalina y San Mariano, a media cuadra del carro de Santos Suárez, se alquila chalet dos plantas, sala, comedor, cuatro cuartos, garage, cuarto de criada moderno. La llave en la bodega 100. Telf. F-1183. 53279 28 dic.

EN $60.00 se alquilan los bajos de Jesús del Monte 70. Portal, sala, saleta, tres cuartos, baño, comedor, cocina, cuarto de criados y servicio para los mismos. Informan A-1383. Librería. Monte 87. 54972 24 dc.

(4)—Regla, Guanabacoa y Casa Blanca

EN Guanabacoa se alquila la casa calle de San Antonio 46, acabada de fabricar, con sala, saleta, tres cuartos servicio sanitario, está pegado a los Escolapios, precio 30 pesos. La llave en la bodega. 54540.—25 Dic.

(5)—Marianao

BUENA Vista, frente paradero Rabel y Colegio Belén, se alquilan bonitos bajos chalet moderno, todas comodidades, sotecibles y garage; agua abundante. Informan al lado. Teléfono FO-1691. 55217 24 dc.

REPARTO Buena Vista, alquilo casita Pasaje G esquina a 5. Paradero Avenida 7, una cuadra tranvía, portal, sala, dos cuartos, comedor, cocina, baño, patio cercado; pisos mosaico, $25.00. Informes I-1895. 54721 24 dic.

ALQUILERES DE CASAS

ALQUILO Reparto La Sierra calle Siete esquina Ocho, Marianao, hermosa casa recién construída con portal, sala, dos habitaciones, baño intercalado con agua caliente, comedor, cocina. Llave al lado por Siete. Propietario, Luz 35, teléfono M-5250.
55189 26 dic

MARIANAO

Se alquila la casa calle Real número 29, casi frente a la Iglesia. La llave en la calle del fondo, casa del doctor Menéndez Gibins. Informan: Teléfono F-4233.
E 2860 7 d 21 dic.

TRES HERMOSAS CASAS EN BUEN RETIRO

En la calle C números 38, 40 y 40 A., a dos cuadras de la Estación de Pogolotti, por el tranvía de Zanja y a una y media del paradero Redención, de la H. E. Ry., punto ideal, regias casas modernas con garage. Precio asombroso. Llame al A-5499, de 12 a 2 p. m. y de 7 a 9 p. m. Las llaves en la bodega C. esquina a 4 en Buen Retiro. Pregunte por las casas de Villoldo. 54964 27 dc.

A ORILLAS DEL RIO ALMENDARES

Propio para varadero o sociedad Náutica se alquila con largo contrato un terreno pegado al Puente Almendares, pegado a los carros de la calle 23, con más de 50 metros de frente al Río. Informarán: Luis F. Kohly. Manzana de Gómez, teléfono A-0383, de 10 a 12 a. m. y de 3 a 4. 54579.—27 Dic.

SANTA LUCIA, 4 (BAJOS)

Marianao, 17 por 40. Dos fachadas. Sala, portal, comedor, muchos cuartos, instalación eléctrica. La llave en la misma Dueño: chalet 12 y 15, Vedado. 54694 30 dic.

Casa quinta, moderna, de 2 plantas, amueblada con todo confort, se alquila; construída en una manzana de terreno, con jardines de los más hermosos. Situación, en la parte más alta, más bonita y mejor de Marianao; a 8 minutos del Country Club. Hay 5 dormitorios, con 2 baños, en los altos; y garage para 2 máquinas. Agua en abundancia. Alquiler, $275 al mes. Informes: Compostela, 106. Teléfono M-8808.
54563.—24 Dic.

SE alquila una esquina para bodega buen punto, situada en Primelles y Díaz. Reparto Columbia. Marianao. Informan en el teléfono I-5185, con buenas proporciones. 55146 25 dic

MARIANAO. Alquilo Sama 26, 65 pesos, hermosa y moderna casa, portal, sala, comedor, cuatro cuartos, cocina, patio, baños. La llave al fondo. Informan: teléfono F-2633. 54526 28 dic.

(C)—Cerro

AYESTERAN y Lombillo, Cerro, se alquila una casa alta muy barata con sala, comedor y trés cuartos, baño intercalado completo y cocina y terraza, da a tres calles, tiene balcón para las tres calles. Informan Atocha 5. Telf. I-1784. 55260 31 dic

PRIMELLES 27 a una cuadra del Paradero del Cerro, alquilo casa con cuatro cuartos, sala, saleta, patio y traspatio, acabada de pintar $50. San José 8, de 12 y media a 4 y media. Morán. 55254 30 dic.

CERRO. Estrénelas. Se alquilan a 18 pesos cada una las cómodas y amplias casas Primelles entre Washington y Velarde, frente al paradero de las guaguas de la Compañía acabadas de terminarse. Informan bodega esquina a Velarde.
54648 1 en.

CERRO, Reparto Betancourt. Se alquila en Cerezo y San Quintín una casa en 20 pesos con sala, cuarto, comedor, buen patio, bastante agua, todo independiente. Las llaves y más informes en la bodega. 55259 31 dic.

ALQUILAN CASITAS INDEPENDIENTES

con luz, a $20.00, con sus servicios y cocina intercalados y buen patio. Calle Paniagua 8-B, Cerro. Florencio, a todas horas. 55158 27 dic

SE alquilan espléndidos altos en San Cristobal 31, Cerro, compuestos de: sala, saleta, 4 cuartos, cocina, servicios independientes a precios muy baratos. Para más informes Teléfono I-3307. 55055 24 dc.

CASA bien fabricada en Recreo 9, frente a San Carlos, (Cerro), 2 cuartos, sala y saleta y sus servicios, en altos los bajos sirven para tienda de frutos o leche. 55031.—27 Dic.

CERRO. Alquilo una hermosa casa de una sola planta. Gran sala, saleta, tres cuartos, portal de dos ventanas, cocina de gas en Churruca 50. Allí la llave. Razón M-7611. 54956 25 dc

Extrarradio

SE alquila en Nueva Gerona, capital de Isla de Pinos, espléndida casa, de 900 metros de superficie, propia para Hotel. Resiste los ciclones. Informes Apartado número 1316. Nueva Gerona. 53600 25 dc.

(B) DEPARTAMENTOS

(7)—Habana

SAN Lázaro 222, elegante departamento independiente 3 cuartos, baño propio de 40 a 50 pesos, segundo piso. El portero y A-4729. 55327.—26 Dic.

FRENTE a la Secretaría de Hacienda, Obispo 16 esquina a San Ignacio, se alquilan oficinas. Informa el portero. 55165 27 dc.

SE alquila hermoso departamento vista a la calle, con lavabo de agua corriente. Amargura 69, altos. 54988 24 dc.

DEPARTAMENTOS

CASA particular alquila un apartamento con vista a la calle, propio para oficina o habitaciones para hombres solos. Monte 206, altos, entre Rastro y Cuatro Caminos. 55311 31 dc.

SE alquilan hermosos departamentos y habitaciones con vista a la calle y luz toda la noche desde $18.00 en adelante. Lamparilla 63 esquina a Villegas. 55203 25 dc.

PRECIOSOS apartamentos desde cincuenta pesos en Ayesterán y Desague en los bajos magnífico local para establecimiento. Informes San Lázaro 124. Teléfono A-7837. 55276 26 dc.

SE alquila un departamento con balcón a la calle, hombres solos o matrimonio, sin niños. Aguila número 118, altos del Tratado. 55144 26 dic Teléfono F-4283.

SE alquilan apartamentos para corta familia en Xifré No. 20, entre Estrella y Maloja. Informan en Empedrado 34. Departamento número 4. 55292 26 dc.

SE alquila barato un apartamento vista calle y una habitación más interior a hombres solos. Hay teléfono y mucha agua, en Amistad 96, altos, casi esquina a San José. 54985 4 er.

FRENTE Secretaría de Gobernación se alquila magnífico departamento para profesional u oficina. Tacón 4. A-7627.
E 1702 ind. 3 jl.

(8)—Vedado

COMPAÑIA CUBANA

DE EDIFICACION

CASA DE APARTAMENTOS.

CALLE 13 ENTRE 18 Y 20, VEDADO

Precios: desde $24 a $45.
Los apartamentos del 5º y 6º pisos $32.00 y $35.00, con gas y luz.
Todos con baños privados, modernos, garage.
A dos cuadras del paradero.
(Elevador toda la noche y restaurant). También los hay amueblados.
E 2848 15 d 17 dic.

VEDADO. Calle 19 entre 16 y 18 se alquilan dos espaciosos altos compuestos de terraza, sala, saleta, tres cuartos, baño intercalado, comedor, cuarto de criado y cocina de gas, son muy ventilados y hay siempre agua abundante. Precio $55. En la misma informan. 55248 31 dic.

SEÑORAS Caballeros que trabajen fuera alquíloles en el mejor lugar del Vedado departamento interior entrada independiente, luz y servicios F número 215, esquina 23, fácil comunicación. 55252 26 dic.

(9)—Barrios

OJO

Se alquilan departamentos de dos y tres aposentos y casitas independientes, reformados y reajustados después del ciclón. Informan: Cristina 38. Quinta del Rey. 55181 21 en.

SE alquila un departamento de la casa calle Dolores 326 entre 15 y 16 acabada de fabricar mampostería, sala, cuarto, cocina, comedor, servicios independientes $20, con luz, Lawton. 54427 26 dic.

(C) HABITACIONES

(10)—Habana

"LA REINA" gran casa para familias. Habitaciones lujosamente amuebladas, y con baño privado. Comida excelente. Moralidad y confort. Reina 124, frente a la iglesia del Sagrado Corazón.
55349—3 Ene.

SE alquilan habitaciones con comida o sin ella a precios módicos. Miss Ballesteros, 76 West 85 St. New York City. 55340 3 en.

HABITACION amueblada, independiente, para hombre solo, quince pesos. Obrapía 63, segundo, izquierda. De 12 a 2 p. m.
55346 26 dc.

SE alquilan dos habitaciones altas a matrimonio u hombre solo. Acosta 93. 55249 29 dic.

SE alquila un cuarto con muebles y otro sin muebles, propios para el que desee estar bien, frescos y baratos. Tienen tres ventanas, casa tranquila. Tel. A-0333. Oficios 88 A., piso segundo. 55300 26 dc.

ANGELES 43, primer piso alto, amplias y frescas habitaciones para matrimonio sin niños, se solicita un matrimonio peninsular para la limpieza. Informan en el segundo piso. 55045.—29 Dic.

FELICES Pascuas y próspero Año Nuevo. Vida nueva; vea las ventajas; esta su casa, espléndidas habitaciones con luz, agua, corriente, muy frescas, sitio moderno, viva cómodo y barato. Marqués González 84 entre Peñalver y Desague. Se sirven comidas a domicilio. Teléfono U-3914. 55232 6 en.

SE alquilan en uno de los mejores nuevos edificios de la Habana, las mejores, frescas, higiénicas y más ventiladas habitaciones con lavabos de agua corriente y abundante, económicas y decentes, limpieza esmerada, tranvías en la misma puerta, propio para familias de gusto. Informan Sol 85. Dpto. 208. 55129 26 dc.

SE alquila en Prado 71 una hermosa y fresca habitación, con su terraza a la calle Prado, es como un departamento, agua abundante y luz toda la noche. Teléfono para uso de los inquilinos. 54902 24 dic.

VIRTUDES 28, entre Aguila y Amistad, edificio moderno, fresco, tranquilo, habitaciones con luz, lavabo, baño, con o sin muebles y ropa, desde $25. Telf. M-9392.
54923 24 dic.

SAN Rafael 43, se alquila en la azotea independiente, dos habitaciones, baño intercalado, cocina con gas, propio para matrimonio. Llaves: informan San Miguel 91, bajos. 54999 30 dc

HABITACIONES

INDUSTRIA 4, Campanario 23, Industria 80, San José 113, Galiano 7 letra A., alquilo habitaciones altas y bajas, con vista a la calle e interiores. Precios baratos.
55029 29 dc

OBRAPIA 96 y 98 se alquilan habitaciones a la calle con gabinete de mamparas y otras interiores con lavabo de agua corriente, luz toda la noche, para oficinas u hombres solos de moralidad. Informes el portero. 54935 25 dic.

SE alquilan en O'Reilly 13 y en Obispo número 67, varias habitaciones con balcón a la calle e interiores. Precios de reajuste. 54889 25 dc.

PRADO 123 entre Monte y Dragones, se alquilan dos habitaciones, una con balcón a la calle, con muebles o sin ellos y comida a matrimonio u hombres solos.
54959 26 dc.

SE alquila una hermos habitación con dos puertas y ventana, para hombres solos o matrimonio sin hijos en $16.00. Maloja 68, altos. 54894 24 dic.

ACCESORIAS y habitaciones con luz y agua en lo mejor de la Habana, Belascoaín, entre Sitios y Maloja. Informes por Belascoaín, bodega, pregunte por el encargado, a personas de moralidad. 55037.—27 Dic.

SE alquila una amplia, fresca habitación con o sin muebles, baño intercalado, agua caliente y teléfono. Aguacate 12, altos, primer piso. 54752 23 dc

Habana. Se alquilan habitaciones o departamentos para oficina en los altos de la casa Empedrado, 16. Informan: Arellano y Hermanos, Cuba, 50. Teléfono A-8297.

E. 2395 Ind. 1 Oct.

SE alquilan dos habitaciones en 10 y 11 pesos en Lamparilla 46 entre Aguacate y Compostela. 54952 24 dc.

PALACIO Abadín. Cuba 86, casi esquina a Teniente Rey. Edificio moderno, moral, tranquilo, habitaciones con lavabos y todo confort, desde $20 mensuales. Agua permanente. Teléfono M-9726.
54798 99 26 dc

BARATAS, cómodas, interiores y exteriores y en punto céntrico, se alquilan habitaciones a hombres solos, con servicio y limpieza, baño, llavín y demás. Neptuno 57. 54145 24 dc.

HABITACION con patio y cocina muy grande y luz en diez y seis pesos, San Francisco 53, garage a una cuadra de Carlos III. Informa, Vilaboy. 54438 24 dic.

SE alquila habitación amueblada a caballero, baño anexo, casa moderna. Teléfono A-6264. 55176 25 dic.

SE alquila en Amistad 83, letra A., altos habitación muy fresca en 18 pesos y un departamento vista a la calle en Amargura 69, altos, con agua. 55123 25 dc

SE alquila una sala y una habitación, planta baja, con servicios modernos, a personas de moralidad. Pocito 42, Carlos III, cerca de la Academia La Salle. 55152 27 dic.

EN $14 una amplia habitación planta baja propia para señora sola o matrimonio sin hijos. Compostela 113 entre Sol y Muralla. 55082 26 dc.

SE alquila una habitación alta. Tiene luz, siempre agua, hay teléfono. Se exigen referencias. Cerrada del Paseo 14. 55089 24 dc.

(12)—Barrios

HABITACION fresquísima, balcón calle, frente Mercado Unico casa moderna, alquila familia española. Cristina 4. 2o. Izq. 54811 27 dc.

CUARTOS COMODOS

Alquilo Omoa 14, a 10 pesos; Jesús del Monte 156 a 14 pesos. Estos con luz y salita y habitación. Allí informan. 54733 25 dc.

(D) LOCALES

(13)—Habana

ESPACIOSO LOCAL

Se alquila en uno de los mejores puntos de la calle de Neptuno, un espacioso local, compuesto de 2.300 pies en forma cuadrada, tiene un frente de 14 metros por 14 de fondo. Es un local apropiadísimo para establecimiento de lujo. Informes: Campanario número 88, bajos, V. Díaz.
55347-48—27 Dic.

ALQUILO San Rafael 26, entre Aguila y Amistad, magnífico local. Doy contrato. Admito solamente proposiciones. Dueño al lado. Joyería "La Duquesa". 55329.—30 Dic.

VILLEGAS CASI ESQUINA A MURALLA

Gran local, 500 metros, dobles servicios, propios para almacén de ropa o cualquier otro giro. Precio de situación. Teléfono 5506. 55178 30 dic

ARAMBURO esquina a Animas, 287 metros, se alquila todo o parte del local. Informes Bodega y Teléfono I-6374. 55197 6 en.

CEDO, mediante regalía, en Neptuno y Belascoaín, el contrato de un buen local propio para establecimiento. Informan en Refugio, 27, altos. M-9146. 55049.—28 Dic.

PARA ESTABLECIMIENTO

Alquilo para establecimiento, Jesús del Monte 557, pegado a San Francisco, sala, saleta, tres cuartos, comedor al fondo, gran sótano, altos al fondo. Llave e informes: San Miguel 125. U-1802. El apoderado 54403 26 dc.

ALQUILO UN SALON

para comercio y se vende una vidriera de tabacos. Teniente Rey 75. 53801 27 dc.

LOCALES

HERMOSO local propio para almacén u oficina, en el sitio más céntrico de la ciudad, casa de reciente construcción, con todas las condiciones sanitarias, se alquila en muy buenas condiciones. Barcelona 4. Informan Aguacate, 47, bajos. 4232 25 dic.

PARA ESTABLECIMIENTO

Se alquila San Rafael 57. Planta baja, acabada de construir, con nueve metros por dieciseis. Llave en los altos. Informes: San Ignacio 40, altos. Tel. A-8701. 53477 24 dc

SE alquila por 30 pesos un hermoso local para dos o tres mesas de billar, calle de mucho tráfico. Informan Monte 379, café. 54932 25 dic.

(11)—Vedado

VEDADO. Espléndidos, grandes y elegantes pisos en Línea, entre G y H, Edificio moderno, 4 cuatro cuartos, gran baño, se le han puesto cocinas de gas, hay vacíos dos bajos y 1 en el primer piso, precios de 60 a 80 pesos abiertos, de 2 a 5. A-4729. 55050.—24 Dic.

(14)—Barrios

E 2665 G 6 días 23 nov.

SE alquila o se vende un local acabado de construir para establecimiento en el Reparto Buena Vista, calle 5 pasaje C. Informan calle 4 esquina a 25, Vedado, bodega, de 7 a 12 a. m. 55263 31 dic.

SE alquila la esquina de Calzada de la Víbora y Genaro Sánchez, construída especialmente para establecimiento moderno. Situación ideal. Informes: Obispo 16 altos. Teléfono A-6420. 55163 27 dc.

SE alquilan naves, propias para almacén o industria, en la Calzada de Buenos Aires. Informa: Norabuena y Stuart. Teléfono A-6366. 54758 25 dc.

(F) SE NECESITAN

(17)—Criadas de mano y Manejadoras

SE solicita una criada para limpiar, que sepa zurcir bien y otra para limpiar de 7 a 1, calle 17 No. 323. 55281 25 dc.

MANEJADORA. Se solicita una. Sueldo $25.00, uniforme y ropa limpia. Calle C No. 79, Vedado. Teléfono F-3260, de 8 a 11 a. m. 55283 25 dc.

SE solicita una criada de mano, blanca, que entienda de cocina. Sueldo $17, ropa limpia. Luis Estevez 7, cuatro cuadras de la calzada, Víbora. 55206 25 dc.

SE desea una criada española, de cuartos, que sepa coser y zurcir bien y sus demás obligaciones; ha de traer referencias si no es inútil que se presente. Calle D No. 221 entre 21 y 23, Vedado. 55220 24 dc.

SE solicita una sirvienta española, fina, trabajadora, que entienda de cocina, y que sepa leer y escribir, para los quehaceres de la casa de un señor solo. Sueldo 30 pesos. Malecón 31, altos, de 8 a 10 a. m. y de 2 a 5 p. m. 55104 24 dc

SOLICITO criada para cocinar y limpiar Sueldo $25.00 que duerma en la colocación. Alcalde O'Farrill No. 9, entre Chaple y Luis Estevez, Víbora, Tel. I-7284. 55132 24 dc

SE solicita una buena manejadora con referencias. Calle Paseo, 169, altos, entre 19 y 21, Vedado. 55057.—24 Dic.

SE solicita una criada de mano, de mediana edad, que sepa bien su obligación. San José 93 altos entre Belascoaín y Lucena. 55030 29 dc.

(17½)—Criadas de habitaciones y coser

SE necesita una sirvienta para cuartos y planta alta, que sepa repasar ropa y de buena conducta. Calle 17 esquina a D, Vedado. 55183 25 dc.

SE necesita una sirvienta buena para habitaciones. Sueldo $30 y uniformes. Campanario 119. Informan después de las 11 de la mañana. 55235 25 dc.

(19)—Cocineras

SE solicita una buena cocinera para cuatro de familia, que duerma en la colocación. Sueldo $30. Si no sabe cocinar que no se presente. Informan Campanario 100, altos. Teléfono M-5855. 55344 27 dc.

SE solicita una cocinera española, con buenas referencias. Informan: Suárez 10, altos. Teléfono A-6893. 55316. 27 Dic.

SE necesita una señora para cocinar y limpieza de la casa. Esta es de corta familia; ha de ser persona formal y consciente de su obligación, si no que no se presente. Edificio de Armand, entrada por Economía, segundo piso, derecha. 55237 25 dc.

SE solicita cocinera para un reparto, sabiendo su obligación. Sueldo $30 y ropa limpia. Tiene que tener referencias y dormir en la casa. Teléfono FO-2126. 55151 30 dc

SE solicita una cocinera peninsular para cuatro de familia. Tiene que limpiar dos habitaciones y dormir en la colocación. Sueldo $25. Calle 12 y 21, letra F. altos, Vedado. 55240 25 dc.

BUENA cocinera repostera para corta familia, blanca, o de color, que sepa bien su oficio y sea aseada. Industria 122, entrada por San Miguel. 55236 24 dc.

SE solicita una cocinera que ayude a limpiar para dos personas; tiene que dormir en la casa. Sueldo 20 pesos y ropa limpia. Tamarindo 47. 55149 28 dic.

SE solicita una buena cocinera que sepa su oficio, teniendo conocimientos de la cocina criolla y algo de la francesa, con informes de casa de la Habana. Quinta Palatino, Cerro.
E. 2863 3d-22 Dic.

(24)—Personas de ignorado domicilio

SE DESEA saber el paradero de la Sra. Bernardina Blanco, para asuntos de familia. Dirigirse al Sr. Juan Blanco, calle Narciso López, 13, Barrio Sur, Guanajay.
Dpto. 4030.

SE NECESITAN

(22)—Chauffeurs

SOLICITO buen chauffeur para particular. Sepa mecanismo Buick y fregar bien el carro, recomendación familias. Cuarenta pesos, casa, comida y uniforme. Dormir en el acomodo. Calle 7 entre 16 y 18, Reparto Almendares. 55210 24 dc.

(23)—Tenedores de libros y Oficinistas, Empleados de Oficinas

SE solicita con recomendación una señorita que sepa teneduría de libros y escribir en máquina con buena ortografía. Calzada 120 y 8, Vedado. 55023 25 dc.

(25)—Varios

SEÑORAS, presentables necesitamos para un trabajo sencillo, reproductivo con seguridad de una cosa buena y permanente. No necesita previa experiencia. Aproveche la oportunidad. Pregunte por señora Consuegra. Campanario 68, altos, de 2 a 3 de la tarde. 55342 26 dc.

NEGOCIO bueno que deja de 7.00 a 10.00 pesos diarios y conviene aprovecharlo. Informan Luz 59. Oficina. 55255 30 dic.

UN CONSERJE

Se necesita para la limpieza y cuidado de una oficina. Tiene que dormir en la misma. Sueldo $50 exclusivamente. Se exigen referencias y garantías. Informan personalmente en Industria 146, de 9 a 11 a. m. y de 3 a 5 p. m. 55277 26 dc

AGENTES

Se solicitan agentes en el interior de la Isla para un producto de uso doméstico, necesario en todo hogar. Remita 30 centavos en sellos de Correos para cubrir los gastos de franqueo y le enviaremos muestra e instrucciones completa. Dirección: Asencio y Rosete. Ave. de Italia 9-B. Habana. 2852.—Alt. 15d 18 Dc

SE NECESITAN REPRESENTANTES

En cada ciudad y pueblo. Emplea usted su tiempo disponible lucrativamente. Pídanos librito explicativo gratuito. International Service, 232 East Erie Street, Chicago, EE. UU 55205 9 en.

COSTURERAS

Camiseteras de Crepé con práctica, necesitamos, muchas. Bernaza 52, Almacén. 55182 24 dc.

YOUNG, light colored girl desires position as nurse or maid in american or English speaking Cuban family. Pasaje M. Sánchez, número 20, between 6 and 8 Streets. Vedado. 55038.—25 Dc.

SE solicita un protesor de Primera Enseñanza. Solamente por teléfono I-1924. Mr. Ponce. 55079 23 dc

GRATIS remitimos catálogo de artículos artísticos, adornos fantasía; juegos, etc. desde 50 centavos hasta dos pesos que enviamos por correo. Impex Products Co. Apartado 1502, Habana.
55117 23 dc.

SOLICITO mujer u hombre que tenga de 60 a 100 pesos para ampliar negocio establecido para ganar más de $8 diarios. Reina 14, habitación 3, bajo, de 6 a 10 noche 55137 38 24 dc.

SE solicitan artistas cómicos y de variedades para intercalar sus números en el programa de un cine. Informes en Sol 7, fotografía, de 5 a 6 p. m. 55046.—25 Dic.

SE solicita una joven española o del país para lavar la ropa de un matrimonio solo y ayudar a los quehaceres. Tiene que dormir en el acomodo y traer recomendaciones. Lealtad 93, bajos. 55048.—24 Dic.

SEÑORA moral de conciencia solicita niña o niño para criar en su casa, no importa nacionalidad. Tiene referencias. Informes: Teniente Rey, número 1, altos, café. 55036.—24 Dic.

(26)—Agencias de colocaciones

VILLAVERDE Y COMPAÑIA

O'Reilly, 13. Teléfono A-2348.

Unica Agencia que dispone de personal competente y recomendado por sus aptitudes, moralidad y referencias. Facilita cocineros, criados, jardineros, dependientes, en todos los giros, chauffeurs, fregadores, ayudantes, camareros y cuantos empleados necesiten, se mandan a cualquier punto de la Isla. Villaverde y Ca., O'Reilly 13. 55317. 28 Dic.

SE solicita muchacho formal, que quiera aprender el oficio de pintor electricista y un hombre para toda clase de trabajo en taller. Record. Amargura 54. 55106 24 dc.

LA AGENCIA LA UNION

De Marcelino Menéndez, 29 años de establecida. Es la única que en cinco minutos facilita todo el personal con buenas referencias. Llamen al teléfono A-3318. Habana 114. 54829 25 dc

EL IRIS A-9132

Agencia de colocaciones, tenemos criadas, criados, cocineras, cocineros, manejadoras, dependientes para café y para fonda y empleados para toda clase de trabajos. Luz, 59. 52685 3 en.

LA LEONESA. Ofrecemos si usted necesita, cocineros, cantineros, camareros, dependientes de café, fondas, carnicerías, repartidores de cantinas, chauffeurs, cocineras, criadas. Informan: Suárez 29. Teléfono A-8816. 55221 24 dc.

LA Complaciente. Sol 104. Si usted necesita criados, cocineros, criadas, cocineras, dependientes, camareros, fregadores, jardineros; también al campo hombres de toda clase. Teléfono A-9682. Sol número 104. 55188 25 dc.

(G) SE OFRECEN

(27)—Criadas de mano y Manejadoras

DESEA colocarse una joven. Lleva tiempo en el país, para manejadora. Es cariñosa con los niños o para cuartos, desea casa de moralidad. Tiene muy buenas referencias. Línea 66. Teléfono F-4688. 55341 26 dc.

SE desea colocar una joven española para criada de mano o manejadora, tiene buenas referencias. Informan: Teléfono I-7748. 55333.—27 Dic.

DESEA colocarse una muchacha española de criada de mano o manejadora. Teléfono I-5538. 55225 24 dic.

SE OFRECEN

SE desea colocar una muchacha española de criada de mano, entiende algo de cocina, es formal y trabajadora, desea casa de moralidad. Informes en Franco 9, primer piso. 55068.—25 Dic.

DESEA colocarse una muchacha española para criada de mano o criada de cuartos, sabe coser algo y zurcir. Calzada 443 entre 8 y 10. Teléfono F-5555. 55224 24 dc.

DESEA colocarse una joven española para criada de mano. Lo mismo para cuartos o comedor, muy práctica y buenas referencias de casa particular. Teléfono A-8937. 55222 24 dc.

DESEA colocarse una joven española para criada de mano o de un cuarto. Tiene buenas referencias. Informan Teléfono F-5887 55108 24 dc.

DESEA colocarse de criada de mano una señora española, entiende un poco de cocina. Tiene referencias. Apodaca 26, altos. 55128 24 dc.

DESEA colocarse una muchacha española para criada de mano o manejadora. Desea corta familia. Teléfono M-3834. 55124 24 dc.

(28)—Criadas de Habitaciones y Coser

DESEA colocarse una muchacha española para criada de cuarto o comedor. Sabe zurcir y planchar ropa fina. Desea encontrar familia seria. Tiene buenas referencias. Vives 140. Teléfono A-8958. 55207 24 dc.

SE ofrece joven española para criada de cuartos o comedor. Entiende de costura. Tiene recomendaciones. Informan Teléfono X-1041. Intanzón y Concha. 55208 26 dc.

SEÑORA española se ofrece para criada de cuartos o manejadora para recién nacido, sabe bien su obligación y tiene muy buenas referencias. Teléfono F-1435. 13, entre 6 y 8, Vedado. 55062.—24 Dic.

(29)—Criados de mano

BUEN criado español desea colocarse, muy práctico en todo servicio fino y con muy buenas referencias de las casas en que ha trabajado. Teléfono A-4801.
55361 26 dc.

SE ofrece criado de mano, fino, habituado a un esmerado servicio, trabajador, y con inmejorables referencias de casas muy conocidas; voy a cualquier punto; no tengo pretensiones. Teléfono A-4792. 55335.—28 Dic.

SE ofrece para criado de mano o camarero un joven con muy buenas referencias. Llame de 12 a 6 p. m. al Teléfono M-2686. 55223 25 dc.

SE desea colocar una señora española de mediana edad para cocinar y limpiar, corta familia. Teléfono E-5769. 55059.—24 Dic.

DESEA colocarse una joven española para cocinar y limpiar, siendo para un matrimonio solo, no duerme en la colocación. Vive Calzada 10 de Octubre 587. 55074.—24 Dic.

DESEA colocarse un japonés, para criado de mano; es serio y honrado. Informan: Teléfono I-6245. 54885 24 dc

(30)—Cocineras

DESEA colocarse una cocinera que duerme en la colocación, con buenas referencias. Informan Monte 23, entrada por Cienfuegos. Teléfono M-1671. 55289 26 dc.

COCINERO francés de color desea colocarse en casa particular, cocina francés, criolla y española. Luz, 57, de 10 a 2 p. m. 55067.—24 Dic.

(31)—Cocineros

ESPAÑOL, cocinero, que lleva 16 años trabajando, cocina lo mismo particular que comercio, siendo casa seria, sea estable, dará cumplimiento a satisfacción. Informes Teléfono F-2807. 55359 26 dc.

SE ofrece cocinero español, de mediana edad a particular o comercio. Cocina a la criolla y española. Entiende repostería; es serio y tiene recomendación. Teléfono M-6412. 55352 27 dc.

SE ofrece un buen cocinero chino. Cocina a la española y criolla. Sabe de repostería, muy limpio y buenas referencias de casa particular. Tel. A-8937. 55351 26 dc.

SE ofrece maestro cocinero y repostero español; cocina española, francesa, americana y criolla; tiene inmejorables referencias. F-4070. F-4321. 55286 26 dc.

DESEA colocarse un matrimonio español joven; llevan tiempo en el país; él de cocinero; sabe cocinar bien y entiende de repostería: ella de criada de mano o de manejadora. Entiende de cocina y de repostería. Tienen buenas referencias de donde han trabajado. Lo mismo ciudad o campo. Infanta 134. Tel. U-2491. Bodega. 55270 26 dc.

UN cocinero de color, desea colocarse en casa particular; tiene buenas referencias y es limpio. No tiene pretensiones. Teléfono M-2238. Bouza. 55158 24 dc.

DESEA colocarse una señora de criandera, tiene buena y abundante leche y referencias las que pidan. Informa el señor Segundo Alvarez. U-3826. 55063.—24 Dic.

UN cocinero repostero, de color, con finas referencias, joven, formal y de buen carácter, desea colocarse en casa particular. Diríjanse al Teléfono A-5894. 54873 24 dc.

(33)—Chauffeurs

SE ofrece un chauffeur para casa particular o de comercio. Maneja toda clase de máquinas. Teléfono A-4503. Pregunten por Pereira. 55343 26 dc.

DESEA colocarse un chauffeur español, con familia particular. Sabe su obligación. Tiene diez años de práctica y buenas recomendaciones de las casas que ha trabajado por largo tiempo en la Habana. Teléfono F-1625. 55356 27 dc.

CHAUFFEUR mecánico. Solicita empleo, español, 12 años experiencia en máquinas europeas y americanas, dos certificados, inmejorables referencias. Teléfono U-3404. Sr. Platas. 55318. 28 Dic.

CHAUFFEUR particular se ofrece un joven castellano; habla francés, buenas referencias, larga práctica, sin pretensiones. Informan Sol 110. Sr. Paredes. Teléfono M-2586. Virgilio. 55288 26 dc

CHAUFFEUR español mecánico, de mediana edad, conoce todo el tráfico de la Habana y el mecanismo de todas las máquinas, se ofrece para particular o comercio. Tiene buenas garantías. Informan: F-2758. 54987 24 dc.

CHAUFFEUR español desea colocarse con familia particular o casa de comercio, conoce toda clase de automóviles y mecánica. Calle 3a. entre 10 y 12, Almendares Teléfono F.O.-1979. 54878 25 dic.

SE desea colocar un chauffeur casa particular o de comercio; maneja toda clase de máquina y es trabajador; es español. Informan teléfono U-4049, preguntar por Salvador. 54682 26 dic.

SE OFRECEN

(34)—Tenedores de libros y Oficinistas y Empleados de Oficinas

JOVEN mecanógrafo, con siete años de práctica y con mucho conocimiento de contabilidad y trabajo de oficina en general ofrece sus servicios. Buenas referencias. No tengo pretensiones. Informan A-8585. Estrella 84. 55196 25 dc.

SE ofrece taquígrafa mecanógrafa en español, con referencias. Teléfono FO-2136. 55097 28 dc.

SE ofrece un Corresponsal en Alemán con buenas relaciones comerciales en Alemania, Austria y Checo-Eslovakia, y bastantes conocimientos en trabajos de oficina, por una o dos horas diarias. Dirigirse al Apartado 234. 55105 24 dc.

CORRESPONDENCIA en inglés y español se lleva diariamente mediante igual a 30 pesos mensuales. Apartado 1705, Ciudad. 54554.—1 En.

EXPERTO tenedor de libros se hace cargo de toda clase de contabilidades, balances, cálculos de facturas extranjeras, etc. económicamente. Seriedad y referencias inmejorables. Teléfono M-1945.
53019 12 En.

(35)—Varios

SE ofrece camarero práctico de mediana edad o portero, honrado y trabajador. Informes: A-7654. 55319. 27 Dic.

SE ofrece jardinero español para casa particular. Sabe lavar máquinas y sabe ordeñar vacas, es práctico en jardín y tiene buenas referencias y desea casa seria. Informes Teléfono I-1045. Juan. 55245 26 dic.

LAVANDERA muy buena, desea buena ropa para trabajar en su casa o afuera, la repasa. Informes calle 1a. y 18, bodega, Reparto Almendares F.O.-1710. 55261 27 dic.

PARA cuidar enfermos se ofrece una señora de color, de noche o de día. Tiene quien la recomiende. Tel. F-2457. 55265 26 dc.

SE desea colocar un hombre español de 50 años de edad para portero o encargado de cuartería; igual para la ciudad que para pueblo de campo. Informan Este de la línea y Paz, Santos Suárez, Teléfono I-4586. Bodega. 54714 24 dic.

DESEA colocarse un matrimonio español con una niña de corta edad. Ella de encargada de una casa o para limpiar a cambio de una habitación. Sabe cocinar. Teléfono M-6631. 55214 24 dc.

DESEA colocarse un joven de 19 a 20 años para dependiente de café, criado de mano o jardinero. Informan Rayo núm. 74, altos, pregunten por Victorino. 55167 25 dic

DESEA colocarse un japonés para jardinero; es serio y muy trabajador. Informan Teléfono I-6245. 55095 28 dc

SE ofrece una muchacha inglesa (24) que habla francés bien, para institutriz. Ella es también enfermera graduada. Buen sueldo. Miss Irene. Teléfono M-3251 55102 24 dc.

(H) COMPRA Y VENTA DE FINCAS

(36)—Urbanas

COMPRA Y VENTA DE CASAS TERRENOS Y FINCAS RUSTICAS

DINERO EN HIPOTECA

MENDOZA Y CA.
Corredores
Obispo 63. Habana.

Dirigirse al Sr. Cruz Muñoz
Teléfono M-6921.
Horas, de 9 a 11 a. m.

E. 2349 Ind. 1 Oct.

VENTA. Por 13,000 pesos. Casa Calzada de Managua próxima a la Víbora, sin estrenar, 194 metros de fabricación de primera, cielos monolíticos, citarón y citara. Su terreno 1,200 metros. Compuesta de sala, comedor, cocina, despensa, cuarto de criados, tres habitaciones, baño intercalado, portal corrido, garage, agua de vento, luz eléctrica con un pozo artesano. Facilidades para el pago. Informes: Cuba, número 32. Notaría. 55332.—29 Dic.

SE vende la casa Moutoro 4 en Güira de Melena que fué derribada por el ciclón y su terreno que mide 1.400 varas. Le pasa chucho por el fondo. Se da muy barata. Informan: X-1146, de 8 a 10 p. m. 55309 25 dc.

ATENCION. GANGAS EN ALMENDARES

Vendo dos casas, una en $6.000; $1.000 de contado, resto a plazos. Otra en el Crucero, $5.800; $2.000 de contado, resto a plazos. Otra en La Sierra, moderna, $8.500. Facilidad de pago. Dos esquinas de fraile, en el Reparto Nicanor del Campo $7.25 vara. Un solar a $6.50. Más informes llame al Teléfono F-3157, señor González. 55290 25 dc.

ESQUINA moderna de dos plantas con carnicería y 8 accesorias, renta $200, la vendo en $20,000 dejo $12,000 el 7 por ciento en hipoteca Informan Fábrica 57, bajos. Teléfono I-7823. 55266 26 dic.

GANGA EN GUANABACOA

Vendo una gran casa con zaguán, sala, comedor, cinco cuartos, cuarto baño, cocina, despensa, portal interior corrido n escuadra, gran patio con matas frutales y una fuente artística en su centro y gran traspatio con frente a dos calles, mil metros de terreno. Precio a $6 fabricación y terreno. Informan en el Teléfono FO-1097. Sr. Dorado. 55297 26 dc.

VEDADO

En la calle 6, muy próximo a 23, se vende una casa de construcción moderna con 13.66 de frente y 25 metros de fondo. Consta de sala, comedor, cuatro cuartos, baño, etc., y garage en $25.000. 55173 24 dic

SIN intervención de corredor se vende la casa de mampostería y azotea, calle de Santa Ana 22, a tres cuadras de Toyo, compuesta de sala, saleta y tres cuartos grandes. Precio: $5.600.00. Informan en la misma. 55187 25 dic

SE vende una casa en la Víbora. Tiene jardín, portal, sala, saleta corrida, baño intercalado, tres cuartos, patio y traspatio. Está desalquilada. Informes su dueño, teléfono I-6295. 55155 26 dic.

FOLLETIN 46

LAS DAMAS BLANCAS DE WORCESTER

LEYENDA ROMANTICA DEL SIGLO XII
Novela escrita en inglés por
FLORENCIA L. BARCLAY
autora de EL ROSARIO
TRADUCIDA DIRECTAMENTE POR
MANUEL VALLVE

De venta en la librería de José Albela, Padre Varela (Belascoaín) núm. 32-B Teléfono U-5783.

(Continúa)

Mora de Norello estaba ante él, aventajándole en estatura y con las mejillas rosadas por el ejercicio que hiciera en su viaje desde Worcester y la brisa nocturna; con los nervios excitados a más no poder y los ojos brillantes por la enorme intranquilidad que le causaba su súbita entrada en un mundo nuevo. Sin embargo, allí estaban los firmes y dulces labios inalterables y mientras él los observaba vió que temblaban y se entreabrían.

—Reverendo Padre— dijo,— he escogido, según rogásteis, la parte más dura.—Dejó a un lado la fusta que llevaba y cruzando las manos las elevó ante ella exclamando:—Por el amor de Dios, monseñor, rogad por mí.

El cogió aquellas manos cruzadas entre las suyas y cariñosamente las separó para estrecharlas sobre la cruz que colgaba de su pecho.

—Habéis elegido bien, hija mía— dijo,—rogaremos para que Dios os dé la gracia y la fuerza, a fin de podáis continuar sin desmayo por esta nueva senda de vuestra reciente vocación.

Ella le miró con escrutadores ojos y los bondadosos y cariñosos del Obispo se encontraron con los suyos sin vacilaciones, aunque también sin rastro alguno del fuego o del agudo brillo que los iluminara cuando ella apareció en el umbral de la puerta.

—Reverendo Padre—dijo con voz profundamente emocionada.—Os ruego que me digáis lo que ordenáis recordar a los penitentes, cuando se arrodillan para orar ante el Crucifijo.

El Obispo miró atento a aquellos luminosos ojos fijos en él, y su mirada no vaciló. Su voz suave adquirió cierta severidad para contestar mejor a la grave pregunta.

—Les digo, hija mía, que recuerden las sagradas heridas que sangraron y el corazón que se rompió por ellos.

Ella retiró las manos que el Obispo le tenía cogidas, y retrocedió un paso, exclamando:

—¿El corazón que se rompió? ¿Acaso se rompen los corazones? No, más bien se convierten en piedra.—Y se echó a reir, pero en seguida recobró su compostura. El caballero había entrado en el hall andando airosamente y con la cabeza levantada.

—Señor—dijo Hugo d'Argent acercándose a ellos.—Habéis sido demasiado bueno para con nosotros. Hice entrar a Mora sola para que os encontrara aquí, aunque sin advertirle quién era el Prelado que tan graciosamente se ofreció para casarnos, pues sabía cuan agradable sería para ella que este sacerdote fuéseis vos, Reverendo Padre.

—Con gran satisfacción he venido con este objeto, hijo mío—replicó el Obispo,—y, como ya sabes, tengo para ello el permiso y la sanción de Su Santidad. ¿Quieres que vayamos inmediatamente a la capilla o cenaremos primero?

—De ningún modo, padre—replicó el caballero,—mi prometida ha hecho un largo y fatigoso viaje y ante todo necesita reponer sus fuerzas cenando y descansando luego durante toda la noche. Si eso no representa un retraso demasiado grande para vuestro regreso a Worcester; quisiera rogaros que nos casárais mañana por la mañana.

Sabiendo con cuanta decisión había obrado Hugo al formar sus planes para casarse inmediatamente en cuanto llegara a Warwick, el Obispo levantó rápidamente los ojos, deseoso de saber cual era la causa de tal cambio.

Vió en el rostro del caballero aquella mirada de radiante paz que ya observara la Priora cuando él retiró la capa que le cubría, en la cripta; y como el Obispo había pasado por lo mismo, conoció que Hugo había recibido la revelación que sólo llega a los verdaderos amantes, la más profunda de todas las alegrías, la de situarse en segundo lugar, para pensar únicamente en el bienestar del ser amado.

Y, comprendiéndolo así, el Obispo desechó sus temores y en su corazón alabó a Dios.

—Bien planeado, Hugo—dijo. —Me quedaré hasta mañana por la mañana.

Después de eso el caballero se volvió y, dirigiéndose rápidamente a la puerta, llamó a alguien moviendo la mano. Pronto regresó conduciendo a la rolliza dama, de aspecto maternal, que el Obispo viera al llegar al castillo. Y en cuanto lady Mora divisó a la buena mujer, dió un grito y corrió a su encuentro.

—¡Debbie!— exclamó. —¡Oh, Debbie! ¡Vámonos a casa!

Aquella emoción, y el verse en los brazos de la nodriza que la estrechaban amorosamente, resolvieron la tensión de sus nervios en el llanto que empezó a derramar en el fiel regazo, que había sido el refugio de sus contrariedades infantiles.

—¡Ya estás aquí, querida mía!— dijo Débora en cuanto se lo permitieron sus propios sollozos. — ¡Ya estás aquí! Ya estamos en casa, porque nos hemos reunido. Ven y verás la habitación en que dormiremos, de igual modo que dormíamos juntas, hace muchos años, cuando no eras más que una niñita.

Y, así, rodeada por los brazos de su nodriza, ella, que entrara tan serena y valiente, salió derramando lágrimas.

El Obispo volvió el rostro, murmurando:

—El amor nunca falla.

Hugo le miró y se echó a reir, pero en su risa no había la menor vejación, amargura ni intranquilidad. Era la risa feliz de un corazón inflamado por la esperanza que se convertía en realidad.

—La otra noche, mi querido lord— dijo, — solamente éramos dos, pero ahora, que ha aparecido la anciana Debbie, me parece que somos tres.

CAPITULO XXXV

A LA SOMBRA DE LOS ROSALES

El siguiente día amaneció claro y radiante; era una hermosa mañana de verano.

Mora se despertó muy poco después de las cinco.

A pesar de la fatiga del día anterior y de las emociones sufridas, así como también de la hora en que consiguió dormirse, el hábito mental de muchos años venció la necesidad física de más prolongado sueño.

Su primer pensamiento consciente se dirigió a buscar la cuerda que, pasando por una polea y a través de un agujero en la pared de la celda, le permitía tocar, desde dentro, la gran campana del corredor, para despertar a la comunidad entera. Durante muchos años había sido su primer acto invariable al despertar, pues quería que las monjas se diesen cuenta de que la llamada para empezar el nuevo día les llegaba de manos de su Priora. Y comprendiendo la dificultad de madrugar, especialmente después de vigilias nocturnas, le complacía que sus monjas supieran que el resonar del tañido de la campana por los ámbitos del convento probaba que la Reverenda Madre estaba ya levantada.

Pero entonces, al mirar hacia la puerta, no pudo ver cuerda alguna. Y ¿qué eran todas aquellas suntuosas colgaduras?

Saltó del lecho y miró a su alrededor.

¿Por qué su cabello la rodeaba como dorada nube? Aquel hermoso cabello que en algunas órdenes habría sido cortado despiadadamente, pero que en la de las Damas Blancas llevaba, estrechamente trenzado, muy bien cubierto e invisible. Y, maravillada todavía, se lo echó hacia atrás, mirando, al mismo tiempo, a las poco familiares pero, sin embargo, bien recordadas prendas de vestir dispuestas para su uso.

Algunas veces había soñado en eso, es decir, en que regresaba al mundo y que vestía elegantemente, gozaba de los placeres y contemplaba, de nuevo, cosas que le estaban prohibidas.

¿No soñaría ahora también?

Entonces llegó un sonido a sus oídos; un sonido ya casi olvidado, pero tan conocido que se sintió nuevamente niña y en su propia casa. Era el suave y satisfecho ronquido de la vieja Debbie, profundamente dormida.

El sonido es más convincente que la vista. Los ciegos viven en un mundo de realidades, pero no así los sordos.

Mora no tuvo necesidad de volverse y contemplar el tranquilo sueño de su nodriza en el lecho dispuesto en un rincón de la estancia, pues al oir aquel suave ronquido supo todo lo que necesitaba saber; comprendió que ya no era Priora y recordó que había renunciado a sus votos; díjose que, en aquel momento, el convento se despertaba y se maravillaba del inexplicable suceso y temió que al día siguiente preguntara y condenara; también recordó que aquél era el día de su boda y que el traje de suave blancura, con cinto adornado de piedras preciosas y con la diadema que debía realzar y coronar el brillo de su pelo, habían sido elegidos para ella por Debbie, para que asistiera convenientemente ataviada a la ceremonia nupcial.

Pasó a una alcoba, procedió a su tocado y hasta llegó a probarse la diadema adornada con piedras preciosas. La voluntad de Debbie acerca de estos detalles no había sido nunca violentada aunque, en realidad, poco le importaba a Mora lo que llevara, ya que el hábito religioso y el velo con que se había cubierto hasta entonces estaban definitivamente abandonados.

Salió de la habitación sin hacer ruido, para no despertar a la anciana nodriza, y, descendiendo por una escalera de caracol, atravesó una puerta trasera, yendo a parar a los jardines bañados por la luz dorada del sol del verano.

Y tratando de no ser observada desde las murallas o desde las ventanas del castillo, se aventuró por un jardín de rosas, en donde crecía un alto tejo rodeado de plantas trepadoras, y al extremo de aquel lugar retirado había un rústico pabellón veraniego completamente cubierto de rosas amarillas.

Inclinando la cabeza, Mora atravesó un arco formado por las ramas del tejo, descendió tres escalones y fué a parar a un pradecillo.

Entonces, inesperadamente, surgió el Obispo, vestido con su traje de color violado, cubierto por la birreta y con el breviario en la mano.

Tal vez se sorprendió al contemplar a la novia de Hugo, en su traje nupcial, en la mañana de su boda, pero no dió muestras de ello; al acercarse a ella sus labios sonrieron bondadosamente y en sus ojos había aquella mirada tierna y ligeramente burlona que tan bien conocía Mora. Y al verlo cualquiera hubiese podido creer que el Obispo acababa de

M.E.C.D. 2016

FINCAS URBANAS

VENDO casa Avenida 6a., Reparto Ampliación Almendares, entre 9 y 10, 368 varas superficie, portal, sala, comedor, cocina, tres habitaciones, baño intercalado, garage, cuartos criados, patio y jardín, precio 9,000 pesos, con dos mil quinientos contado, lo demás en hipoteca. Informan: Marina 3-A. Jesús del Monte. 55039.—26 Dic.

SE vende la casa Jesús del Monte número 122, 10 metros del Puente de Agua Dulce, compuesta de una gran sala, 6 grandísimos cuartos, un zaguán con capacidad para 2 máquinas, comedor al fondo espléndida cocina, cuarto de baño, comodor al fondo, 2 patios y hermoso portal, trato directo con el comprador, no charlatanes, su dueño en Gloria y Egido, café Las Tres Coronas. Preguntar por Pedrito, no tiene gravamen. 55069.—31 Dic.

VENDO, dos cuadras de Malecón, casa tres plantas, todo monolítico 15,500 pesos. Deja 9 por ciento libre, alquilada barata. Sin corredores. Dueño: Navarro. Teléfono U-2916. Dejo 6,500 pesos al 7 por ciento. 55047.—26 Dic.

SE VENDE LA CASA

Encarnación número 22, entre San Benigno y Flores, compuesta de sala, gabinete, tres cuartos, baño, comedor, cocina, garage y jardín Precio $7.500. Informan en la misma de 9 a 10 y media a. m. su dueño. También se vende un terreno compuesto de 726 metros, a media cuadra de la Calzada de la Víbora entre las calles de Santa Irene y Zapotes. Informan en Encarnación 22 y en el teléfono I-4120. 54938 25 dic.

VENDO casa chica sala, comedor, tres cuartos, cocina y baño moderno a 20 metros de Belascoaín, muy barata. Parcela de 1550 metros en el Vedado de 12 a 2 y de 23 a 27 a $14.50 metro, solar en Concepción y Armas, hay línea al frente muy barato, casitas chicas y grandes en la Habana. Doy dinero en primera hipoteca para la Habana y Vedado a módico interés Ramón Rodríguez, Aramburu 24. Teléfono U 3174. 53401 24 dic.

VENDO casa antigua, punto céntrico, cerca de 87 metros de terreno, piso de mosaico, gana 40 pesos de renta mensual. La doy barata, entre dos líneas dobles. Informes Reunión 7. 55127 31 dc

VENDO 500 metros de terreno con 3 habitaciones y todos los servicios. Figueroa número 5 entre Luis Estévez y Estrada Palma, Víbora, de 1 a 6. 53967 28 dic

COJIMAR

En proporción y en perfecto estado de conservación, se venden dos casas. Informa, en el edificio de los baños, Luis Elías. 53913 28 dic.

GABRIEL PRATS Y COMPAÑIA

Fabrican casas de mampostería y cielo raso, con portal, sala, comedor, un cuarto, cocina y servicios, en $1,500. Washington número 1, Arroyo Apolo Teléfono I-4493. 53975 12 En.

(37)—Rústicas

SE quiere arrendar finca de un cuarto de caballería aproximadamente; tierra ni caliza, podregosa, ni fangosa, sin lagunatos casa habitable, agua, lo más a diez Km. Habana. Diga detalles por carta. A. Lopesilveira. San Nicolás 78. Puedo ofrecer en venta. 53325.—27 Dic.

VENDO 'rcción finquita propia para granja avícola. Buena casa, muebles, planteles, frente carretera. Renta $20.00. Granja "Los Cocos". Apartado 23, Guanabacoa. 54708 28 dic

ARRIENDO FINCA

que tenga madera para traviesas con salida al mar o ferrocarril, pago renta, adelantado. Dirigirse a Lorences, Apartado 24. Jagüey Grande. 50308.—15 En.

A LOS QUE SIEMBRAN TABACO

Se vende un lote de dos caballerías de terreno en la acreditada finca tabacalera del señor Antonio Cabeza, situada en el triángulo de las líneas de ferrocarril de la Esperanza, Cruces y Santo Domingo. Me entiendo directamente con los compradores y la venta es rigurosamente al contado. Dirigirse a Antonino Cabeza, Café Las Brisas, Cabaiguán. E 2837 30 d 16 d.

SE vende hermosa casa Avenida Menocal (Infanta) entre Estevez y Universidad, punto de más porvenir, precio bajo. Informan: Corrales y Economía, bodega, de 8 a 10 1|2 de la mañana exclusivamente 54946 24 dc.

(I) COMPRA Y VENTA DE SOLARES YERMOS

SE vende una finca extra, platanera, en la Cachimba en Güira de Melena. Informan: X-1146, de 8 a 10 p. m. 55308 25 dc.

CERRO a $11 metr, se vende una esquina de 35 por 28, sin fabricar y varios cuartos de madera y accesoria. Renta 155 pesos, con la mitad de contado. Su dueño, Atocha 8 1|2 B., Cerro. 55304 26 dc.

BONITA PARCELA

Se vende en lo mejor del Vedado, calle 2, muy próximo a 17, en la acera de la sombra con 12.50 de frente por 22.66 de fondo y rodeada de magníficas residencias. Informan: Habana 82, Tel. A-2474. 55172 24 dic.

SE vende un hermoso solar esquina fraile, con 1032 varas a dos cuadras del tranvía, Fuentes y Primera Almendares, a 6 pesos vara. Facilidad de pago. Informan Manzana de Gómez núm. 318, Piñol. 55150 26 dic.

REGALO DE PASCUAS

Avenida Santa Catalina, Víbora, se vende preciosa esquina de gran porvenir, inmediato; de 530 varas; la doy por apuro a $9.50; tres pesos más barato que la Compañía. Banco de Nueva Escocia. Dpto. 210. M-5142. No corredores. 55121 23 dc.

OPORTUNIDAD

Se vende triángulo con esquina propia para establecimiento, frente a parque en el moderno reparto San Miguel, Jesús del Monte, tercera al contado y el resto a plazos. Informan I-3744. 54841 23 dc.

TERRENOS donde van grandes avenidas en la Calzada de Ayesterán, vendo lotes con el 10 por ciento de contado y el resto en 90 meses con el 6 por ciento de interés. Informa: Julio Cil, en Ayesterán, al lado de la bodega de la Ermita. Teléfono F. O. 7789. 54677 28 dic.

VEDADO

En la calle 21, a la entrada del Vedado y en la acera de sombra, se vende una parcela de centro con 17 metros de frente por 30 de fondo muy apropósito para edificar un chalet, incluyendo garage y demás comodidades. Informes: Habana, 82. Teléfono A-2474. 55174 24 dic

VENDO solar inmejorable llano parte alta gran Avenida Santa Beatriz, Víbora, hermoso regalo de Pascuas 501 varas al precio de hace diez años. San Francisco 201, Víbora. 55244 26 dic.

REPARTO KOHLY PUENTE ALMENDARES

En la parte más alta del Reparto Kohly, lindando con el Reparto Alturas del Río Almendares y calle 23. Vendemos solares de 17.69 frente por 41.26 varas superficie a 705.00 varas. Esquinas de 1.290 varas con calles, aceras, luz, teléfono, urbanización completa. Estos solares se venden a censo con un plazo de veinte años, redimibles en cualquier tiempo que lo desee el comprador. Titulación limpia. Informarán: Luis F. Kohly. Manzana de Gómez 206. Teléfono A 0383. De 10 a 12 a. m. y de 3 a 6 p. m. 50365 26 dic

VEDADO. TERRENOS PARA INDUSTRIAS

Vendemos varios lotes en la calle 26 y 23 de cualquiera medida a censo con agua calles, aceras, alumbrado El tranvía de la calle 23, pasa a una cuadra. Titulación Limpia. Informarán: Luis F. Kohly. Manzana de Gómez, 206. De 10 a 12 a. m. y de 3 a 6 p. m. 54580.—27 Dic.

SOLAR 10x40 METROS, CALLE 13

Frente nuevo Parque Avenida Ramón Mendoza, salida calle 23, llano, con agua y fosa. Valor $3.500. Informes I-1465. 54797 25 dic.

VENDO bodega en el centro de la Habana, buena cantinera y buen contrato Informes Zaragoza núm. 23, el dueño, bodega. 34717 25 dic.

SOLARES YERMOS

SOLARES

Vendemos a plazos solares bien situados. Grandes facilidades de pago. MENDOZA Y CA. Obispo 63. Telf. M-6921. E. 2344 Ind. 1 Oct.

SOLARES A CENSO VEDADO

Calle 25 entre 24 y 26 solar 23 por 56, esquina, precio 12 pesos; calle 27 entre 26 y 28 solar 17.69 por 47, centro; precio, 10 pesos; calle 28 entre 27 y 29, solar 11.79 por 41.00 centro, precio: 10 pesos; calle 25 y 32, media cuadra del tranvía, solar de esquina, mide 21.23 por 42,18; precio 13 pesos; calle 27 entre 28 y 30, mide 17.69 por 40.00 fondo; precio, 11 pesos, calle 29, lotes de 2.000 varas, propio para industrias; lotes en la calle 26 de cualquier medida, para industrias pequeñas, con agua, luz, teléfono, aceras, calles, etc. Todos estos solares se venden con urbanización completa y titulación limpia, dando veinte años para pagarlo, pidiéndolo redimir en cualquier tiempo que lo desee el comprador. Informarán: Luis F. Kohly, Manzana de Gómez 206, teléfono A 0383, de 10 a 12 a. m. y de 3 a 6 p. m. 53061 26 dic.

SE vende una esquina sin fabricar en el Reparto Almendares en la calle 12 y A la mejor del reparto mide 515 varas de lotes. Informan U-1429, no corredores. 54060 28 dc.

VEDADO parte alta calle catorce entre once y trece, vendo solar completo. Precio reducido. Informa teléfono F-5460. 53908 28 dc.

(J) COMPRA Y VENTA DE ESTABLECIMIENTOS

EN 425 pesos, fonda chica en esquina, cerquita de la Estación Terminal, alquiler barato, se puede hacer una buena fonda agrandándola. Informes: San Miguel 125, de 11 a 3. Manuel Llenín. 55313. 28 Dic.

SALON CON OCHO BILLARES

En 6,000 pesos salón en café con ocho billares en lo mejor de la Habana, buen contrato, directo, hacen 650 pesos mensuales y tienen de gasto mensual 266 pesos, dan facilidades de pago. Informes de 11 a 3. San Miguel 125. U-1802. Manuel Llenín. 55314.—3 En.

BODEGA en el Vedado, se vende en lugar céntrico, buen barrio, con magnífica marchantería. Precio de ganga. Informan en el Teléfono F-2798. 55271 30 dc.

NECESITO persona con algún dinero para ampliar tienda de frutos del país y otras novedades en calle comercial. Se puede garantizar el dinero. Informes en Consulado y Animas. Puesto. El dueño. 55306 26 dc.

SOLICITO socio o vendo la gran casa de compra venta de muebles etc. Las Américas. Salud 105 esquina a Gervasio. 55303 27 dc.

VENDO un café-cantina con espléndido mostrador para refrescos, todo ricamente montado. Es lo mejor que hay en la Habana. Situación privilegiada de gran porvenir. También admito socio que conozca el negocio para que lo administre si aporta cinco mil pesos. Informa doctor Coello. Aguiar 86, departamento 29. 55212 27 dc.

UNA imprenta pequeña y una guillotina chica en muy buen estado, se vende todo en $200. Belascoaín 648, altos, frente a Corrales. M-6647. 55229 25 dc.

¡ATAJA! Se vende una dulcería en el mejor punto de la Ciudad bien surtida y hermosa, se da en novecientos pesos por tener su dueño que embarcarse. Prado 101. Teléfono M-1985. José Fernández. 55078.—24 Dic.

POR asuntos de familia, se vende una vidriera de tabacos y quincalla, billetes de lotería; hace 4 meses daban $2.000 y hoy se da en $1.200; una parte en pagarés. Informan: Monte 331, hospedaje. 55092 29 dc.

GANGA

Se vende café y restaurant en el centro de la Habana. Se da muy barato por retirarse su dueño del negocio. Buen contrato. Para informes preguntar por señor Alonso, calle Colón 33. 55125 24 dc.

SE venden 2 bodegas, una en 2,000 pesos, otra en 1,200, mitad contado; para trato Luis Estévez 122-A, entre Estrampes y J. Delgado. Carros Santos Suárez. Sr. Canto, de 1 a 5 p. m. 55027.—24 Dic.

SE vende una gran carnicería, poco dinero. Informes y trato: Teléfono I-4482, de 1 a 5 p. m. Canto. 55028.—24 Dic.

AMISTAD 36 a media cuadra de Neptuno. Se cede o traspasa amplio local con adaptación comercial en buena proporción. Informes en el mismo. 54869 25 dic.

SE vende una fonda con buena venta, y tiene buen contrato, se da muy barato. Informes San Rafael número 140. 54919 4 En.

SE vende un taller de sastrería en una Calzada de mucho tráfico y con mucho trabajo. Informan Reina 36, bajos. 54983 24 dc.

UNA GRAN NEGOCIO

Por no poder atender su dueño dos negocios se vende la casa de préstamos Corrales 208, se da facilidad de pago. Para más informes Monte 279, joyería. 52340 1 enero.

BODEGA $3,000

en la Habana con la mitad de contado, el mobiliario vale más; contrato 6 años, alquiler $30. Más informes San Rafael y Oquendo, café, de 12 a 4. Alvarez.

PARA BODEGAS CANTINERAS SOLAS, EN ESQUINA Y CON FACILIDADES DE PAGO. ALVAREZ. SAN RAFAEL Y OQUENDO, CAFE

Vendo una bodega en el centro de la Habana, 8 años contrato, módico alquiler. Se dan facilidades de pago. Está sola en esquina. Informes: San Rafael y Oquendo. Café, de 12 a 4. Alvarez.

BODEGA $7,500

en la Habana, sola en esquina, 6 años contrato $50 alquiler, con casa para familia. Se garantizan $90 de venta. Informes San Rafael y Oquendo, café, de 12 a 4. Alvarez. 54396.—27 Dic.

CAFE Y RESTAURANT

Buen negocio, se vende por retirarse del giro. Vista hace fe. Lo mismo en efectivo que dando en garantía una casa o finca. Informes: Dolores Tel. U-2240. San Miguel y Oquendo altos. 53575 25 dc.

EN $6.000 bodega sola en esquina en la Calzada San Lázaro. El dueño tiene tres y no puede atenderla. También la cambia por casa o solar. Es una ganga Informes: San Miguel 125. U-1802. Manuel Llenín. 54874 24 dc.

SE VENDE

Magnífica casa huéspedes con 26 habitaciones, vista a la calle. Se da barata. Informes Lamparilla 58, altos. 54307 25 dic

SE VENDE

Casa de huéspedes, punto muy céntrico deja al mes $800, aproximadamente. Informan Neptuno y Galiano, vidriera de tabacos. 54906 28 dic.

SE vende una bodega que solo es de cantina, café y lunch. Se vende por estar enfermo su dueño. No se quieren corredores. Informan Oficios 35, bodega. 54783 24 26 dc

BUENA BODEGA

En $6.000, la mejor bodega del Reparto Mendoza, Víbora, sola en esquina, local moderno, garantizan vender 70 pesos al contado; se dan facilidades de pago. Alquiler barato y contrato comodidades para familia. Informes de 11 a 3. San Miguel 125, U-1802, Manuel Llenín. 54229 25 dic.

SALON DE BILLARES

Se vende con 3 mesas. Informan Neptuno 87. El Parlamento. 53114 6 ene.

ESTABLECIMIENTOS

BODEGA MUY CANTINERA

Venden precio módico la mejor y más cantinera bodega del barrio Colón, ven de 100 pesos diarios al contado, alquiler barato y contrato y sola en esquina. Dan facilidades de pago. Informes, San Miguel 125, U-1802, de 11 a 3, Manuel Llenín. 54230 25 dic.

SE vende el mejor garage de la Habana, casa moderna, cómoda. Informes: San José, número 99, de 8 a 12 a. m. Garage. También uno pequeño, se dan facilidades o se admite terreno en parte, es por no poderlo atender. 54094.—3 Dic.

(K) COMPRA Y VENTA DE ANIMALES

CONEJOS gigantes verdad, belgas, azules. Viena, liebres Angoras (lanudos blancos) Primeros premios. Nuestros productores pesan de diez libras para arriba. Aves y huevos raza: Catalina Prat, Rhode, Leghorn. Visítenos o escriba: García y López, Finca Reniega, Arroyo Arenas. Envíos a provincias. 55250 30 dic.

VENDO dos vacas de raza Holstein, nacidas en el país. Lagueruela y Gelabert, "Villa Emilia", después del paradero de la Víbora, frente al parque Córdoba. Teléfono I-1195. 55064.—25 Dic.

(L) AUTOMOVILES

(38)—Compra

AUTOMOVILISTAS. Compramos autos de todas marcas y vendemos verdaderas gangas, damos grandes facilidades de pago; pagamos en efectivo todas nuestras compras. Véanos a todas horas. Garage "Dozal y Pombo". Morro 5-A, Teléfono A-7055. 2833 Ind 14 dic

(39)—Venta

GANGAS IMPERIALES

CHRYSLER, SEIS.—COACH CINCO PASAJEROS

Tres meses de uso con garantía de fábrica, cinco ruedas de alambre, cinco gomas, defensas, etc. se sacrifica por embarcarse su dueño.

IMPERIAL AUTOMOBILE Co.
Agencia "Chrysler"
San Lázaro 99 B.
Habana
E 2867 3d 24 dc

SE vende un auto camión Dodge Brother $150; un tractor Fordson $300; dos carretas $200; mil envases de toronjas y pimientos a $0.20; cien quintales tubería a $3.50; una máquina Underwood nueva, $50; una grande $30; una máquina de matar bibijagua $40. Informan de 8 a 10 p. m. X-1146. 55207 25 dc.

SE vende un automóvil Roamer Sedan de 7 pasajeros, con su motor, pintura y vestidura en perfectas condiciones, 6 ruedas de alambre y 6 gomas nuevas. Se da barato. Puede verse en San Francisco 17 entre San Miguel y San Rafael, Garage. Teléfono U-3850. Informa señor Linares. 55133 26 dc

CHANDLER PIKEY PEAK

Siete pasajeros, vendo o hago negocio, por carro de cinco; facilidad en el pago del mismo. Informes: Garage González Hospital 2. 55239 6 en.

ESSEX seis ruedas alambre, fuelle, vestidura nueva, se vende o cambia por Chevrolet. Verlo Garage Luz hasta las 2 p. m. 55168 25 dic.

SE vende al contado o a plazos un Dodge del 23, en muy buen estado, en Barcelona 13. 55115 24 dc.

SE vende un Chevrolet y un Dodge, en muy buenas condiciones. Se dan facilidades de pago; está trabajando. Para verlo, de 6 a 11 mañana. Cerro núm. 731. I-4709. 55175 25 dic

BONNITO CAMIONCITO FORD

Carrocería cerrada de reparto, nueva, chapa de este año, lista para andar. Se vende $175. Castillo 53. 55147 26 dc.

POR no poder atenderlo vendo mi Estrella en 150 pesos con chapa nueva. Para verla y probarla, Morro 28. El que la lleve antes de Navidad será obsequiado. 55195 24 dc.

CAMIONCITO Ford cerrado de reparto, carrocería nueva y chapa de este año, se vende por $175. Castillo 53. 54873 24 dic.

GANGAS IMPERIALES

CHRYSLER, Coach, cinco pasajeros, seis meses de uso, en perfecto estado, su maquinaria, gomas, pintura, etcétera.
BUICK, (Cuña) gomas y pintura absolutamente nuevas, su mecanismo en excelentes condiciones.
DODGE (Turismo) último tipo, cinco ruedas disco, gomas ballon, una verdadera ganga por su precio.
FORD (Sedan) cinco pasajeros, gomas ballon, muy poco uso, particular.
DODGE (Cuña cerrada), tipo moderno, el carro ideal para profesional o agente de ventas; su pintura y gomas, nuevas.
HUDSON, seis ruedas de alambre, gomas, pintura, fuelle, vestidura en buenas condiciones $450.00. (Fíjese en el precio).

IMPERIAL AUTOMOBILE CO.
Agencia "Chrysler"
San Lázaro número 99-B
Habana
E 2862 3d 21

CUNINGHAM, tipo Sport, flamante, 5 pasajeros, a toda prueba. Se vende muy barato. Informan en la Bomba Prat. Monte 2, teléfono M-1373. 54311 25 dic.

OCASION

Por ausentarse su dueña se vende un elegante Packard cerrado o se cambia por un solar o casa, admito diferencia o la doy. Morro 5-A, Garage, Sr. Pombo. E 2832 Ind 14 dic

(LL) DINERO EN HIPOTECAS

(41)—Se ofrece

EN hipoteca 500 a 5,000 pesos sin comisión Habana, Repartos, también 6,000 a 60,000 pesos, voy a domicilio. Neptuno 29. Campoamor, de 9 a 3. Díaz. 55040.—29 Dic.

DINERO AL 7 POR 100
HABANA NUMERO 82.
TELEFONO A-2474
E 2830 30d 14 Dc.

DINERO PARA HIPOTECA AL 7%

Véame o avíseme
M. RICO
Galiano 117, Teléf. M-2000
E 2659 8d 20.

HIPOTECAS

En grandes y pequeñas cantidades en primera y segunda hipotecas al mejor tipo de plaza, sobre casas construidas y en construcción en la Habana, Marianao y sus repartos, también sobre fincas rústicas y solares yermos, brevedad y reserva, Martínez y Prieto, O'Reilly número 25, de 10 a 12 y de 3 a 5, teléfono A-6951. E 2460 30 d 15 oct.

CLAUDIO R. ARELLANO
Dinero en Hipoteca
Tel. A-8297. Cuba, 50.
E 2501 ind. 1 nov.

DINERO E HIPOTECAS

DINERO para hipotecas al tipo más bajo de plaza, en todas cantidades, con la mayor reserva y prontitud. Miguel F. Márquez, Cuba 50. E 2518 ind. 1 nov.

(42)—Se toma

SE toman cinco o seis mil pesos en primera hipoteca sobre casa en la Habana. También vendo dos muy baratas. Su dueño informa de 11 a 4. Teléfono M-2608 y M-6647. 55231 25 dc.

SE toman 5.500 pesos sobre una casa en la Habana que renta setenta pesos. No corredores. Llamen al Tel. A-6238. 55211 25 dc.

NECESITO en hipoteca dos partidas de $3.000, pagó el 10 por ciento sobre dos casas compuestas de portal, sala, dos cuartos, comedor, baño intercalado, cocina y patio. Informan teléfono F. O. 1555 Chirino, Avenida Primera y Cuarta. 55153 27 dic.

(M) BONOS Y VALORES

COMPRA CREDITOS DEL GOBIERNO

aprobados por la Comisión de Adeudos. Cualquier cantidad. No venda sin antes saber mi oferta. Manzana de Gómez número 318. Manuel Piñol. 54895 30 dic.

(N) COMPRA-VENTA DE OBJETOS VARIOS

SE vende un lote de juguetes antes de Reyes. A primera oferta. Cuba, número 90-A. 7636. 55054.—24 Dic.

EL BAMBU, O'REILLY 92

Paravanes y cortinas. Paraván de $4, $6 y $8. Cortina de $1.50, $2 $2.50 y $3 Teléfono M-2567. 53624 9 en.

VENDO un mostrador cantina, todo de caoba, todo nuevo, propio para persona que se establezca en este giro. Para tratar señor Manuel García. Tel. M-3056. 54976 26 dc.

UNA máquina de hacer ligas para hombres y hebillas de cinturones de pasta o carey en $200 y una imprenta chica de mano en $25. Informan Belascoaín 648, altos, frente a Corrales. M-6647. 55302 25 dc.

DISCOS DISCOS

Vendo 500 discos nuevos, de mi colección; óperas, operetas, zarzuelas, canciones, bailes, etc., desde 20 centavos. Verdadera oportunidad. Príncipe 31 bajos, entre Espada y Carnero. U-3647. 55267 30 dc.

INSTALACION completa para una fábrica de perfumería, estilo francés que costó dos mil pesos en París se da por $900. Belascoain 648, altos, frente a Corrales. 55118 23 dc.

VIDRIERAS de uso y mostradores a precios de ganga en Monte, número 15. La India. Billetes. 55043.—24 Dic.

PARA CAFE Y FONDA

Tenemos cantinas, mostradores, mesas de mármol y madera, neveras, armatostes, vidrieras modernas de todos tamaños y formas y sillas legítimas de Viena, nuevas y de uso. Apodaca 58 entre Suárez y Revillagigedo.

CAJAS DE CAUDALES

Y contadoras, Nacional, a precios de ciclón, archivo acero y cajas Gabinet y toda clase de muebles de oficina. Véanos que le conviene. Apodaca 58 entre Suárez y Revillagigedo.

PAGANDO MAS QUE NADIE

Compramos toda clase de muebles finos y corrientes. Vidrieras modernas y toda clase de enseres de cafés y fondas. Apodaca 58 entre Suárez y Revillagigedo. 54007 30 dc

(Ñ) ENSEÑANZAS

ESTUDIO MARIANO MIGUEL

ESCUELA LIBRE DE PINTURA

PREMIADO en la Exposición Nacional de Bellas Artes de Madrid, de 1904. Expositor de "Societé de Artistas Frances" de París, 1393. Diploma de Honor del Salón de Otoño de la Asociación de Pintores y Escultores de Madrid 1924. Jurado del Concurso Aguafuertes del Círculo de Bellas Artes, Madrid, 1923.

Clases de Pintura, Estética y procedimiento del color, Aguafuerte Repujado en cuero y metal Batik. Clases especiales para Arquitectos, Militares y profesores de Magisterio.

ESTUDIO
Edificio del
DIARIO DE LA MARINA
Telf. F-3363.
E 2521 ind 1 nov.

THE ENGLISH COLLEGE

El Colegio Inglés
Quinta "San Antonio", Real, 123.
Marianao
Teléfono F.O.-7048.

Preparación eficiente de las asignaturas de la Enseñanza Elemental, Comercio e Inglés, que es el idioma oficial del Colegio, enseñado por profesores ingleses. Organización militar.

Con 42,000 metros cuadrados de terreno para toda clase de expansiones, jardines y arbolado.

Se admiten pupilos, medio-pupilos y externos.

16 años de fundado

Las clases se reanudarán el 3 de Enero próximo.
E 2865 10 d 24 dic.

STUDIO OF LANGUAGES

AGUACATE, 9, ALTOS

Clases de Inglés, Francés y Gramática Castellana, por exprofesor de importante Colegio de Londres. También clases a domicilio. Teléfono M-2197. 52163 31 dic

GRAN ACADEMIA COMERCIAL DE IDIOMAS, TAQUIGRAFIA Y MECANOGRAFIA, UNICA PREMIADA EN EL CONCURSO PROFESIONAL CELEBRADO EL 28 DE MAYO DE 1922. COLEGIO ELEMENTAL Y SUPERIOR. DIRECTOR: LUIS B. CORRALES. LOMA DE LA IGLESIA DE J. DEL MONTE. TELEFONO I-2490. CLASES DE DIA Y DE NOCHE. INTERNOS. EN TODAS LAS LIBRERIAS Y EN ESTA ACADEMIA SE VENDE LA UNICA ARITMETICA MERCANTIL PRACTICA, CON PROBLEMAS DE TENEDURIA DE LIBBROS, MAS UTIL Y MAS BARATA QUE SE CONOCE.
E 2530 ind. 1 nov.

ENSEÑANZAS

SANCHEZ Y TIANT

Colegio de Niñas
AVENIDA DE SIMON BOLIVAR, ANTES REINA,
Nos. 118 y 120

La parte más alta de la Habana, 20 años de fundado. Bachillerato, enseñanza superior y primaria. Veinte afamados profesores. Alumnas internas, medio pupilas y externas. Teléfono A-4794. Se facilitan prospectos. 53455 8 en.

¿QUIERE GANAR $150.00 EN ADELANTE?

Aproveche su tiempo, que no le pesará.

TENEDURIA, CONTABILIDAD Y ANALISIS

Empiece llevando un juego completo de libros, pues es ciencia esencialmente práctica y abandone las teorías confusas. Curso y experiencia en tres meses.

TAQUIGRAFIA "PITMAN"

(EN ESPAÑOL E INGLES)
EN TRES MESES, TITULOS DIRECTOS AUTORIZADOS POR ISAAC PITMAN & SONS
INGLES, MECANOGRAFIA, ARITMETICA MERCANTIL CALIGRAFIA, ORTOGRAFIA, ETC.
Garantizamos magnífico empleo; Graduados colocados este mes: Pedro Lens, Adela Cases, René López, Seymour Wills y otros
ATENCION ESTRICTAMENTE INDIVIDUAL
(También por correspondencia)
E. F. TIZOL
(Perito taquígrafo contador)
Profesor del Comercio
Teléfono M-6794
Nueva del Pilar 31, esquina a Clavel, cerca de los Cuatro Caminos
52868 4 en.

PROFESORA de tercer grado, conocedora de los métodos modernos y con dominio completo de todo el curso de estudios se ofrece para dar clases a niños y jóvenes de ambos sexos. Especialidad en los estudios de ingreso. Animas 110 altos, Teléfono A-1018. 54432 31 dic.

BAILES

Refugio 8, entre Prado y Morro. Fox Trot, Charleston, Danzón, etc. Cualquier baile en pocas lecciones. No espere más, aprenda con el profesor Rex y señoritas Martínez y Henderson. Cursos de $8.00 $10.00 y $12.00. Clases de 4 p. m. a 11. 54715 25 dic.

A. GONZALEZ DE MENDOZA

Profesor de Inglés. Título por oposición 25 años de enseñanza. Clases a domicilio. Teléfono U-3459. San Lázaro 303 esquina a Espada. E 3827 1 d 30

ACADEMIA DE FRANCES, PIANO Y LABORES DE MANO

Se dan clases particulares y colectivas a domicilio y en la Academia por profesoras y profesor graduados de París. Se hacen también traducciones. Teléfono F-2658. Vedado. Calle 4 número 253, entre 25 y 27. 51223 24 dic

BAILES, WILLIAMS. M-3643

Clases particulares hasta que aprenda cinco bailes de salón distintos que usted quiera. $10 mensuales. No academia Casa de familia. Apartado 1033. Teléfono M-3643. Profesor Williams. 50710 30 dic

ESTUDIO
POR CORRESPONDENCIA
de
CONTABILIDAD
CALCULO MERCANTIL
CORRESPONDENCIA
COMERCIAL
TAQUIGRAFIA
ORTOGRAFIA
INSTITUTO "R. ALBERT"
Director L. FRANCH.
Apartado 2308, Habana.
3817 10d. 11 Dic.

Academia de inglés "ROBERTS"

MALECON 21
LAS NUEVAS CLASES EMPEZARAN EL DIA 3 DE ENERO
Clases nocturnas, seis pesos mensuales. Clases particulares por el día en la Academia y a domicilio. ¿Desea usted aprender pronto y bien el idioma inglés? Compre usted el METODO NOVISIMO ROBERTS, reconocido universalmente como el mejor de los métodos hasta la fecha publicados. Tercera edición pasta $1.50. E 2794 5 En

INGLES

Enseñado por señorita americana. Sorprendentes resultados en pocas semanas. Garantiza el discípulo leerá, escribirá y hablará el inglés en breve tiempo. Lecciones a domicilio también. Miss. Kapan Belascoaín 93. M-1194. 53257 7 en.

$5.00 AL MES
Teneduría de Libros en 4 meses.
$4.00 AL MES
Inglés, clases diarias.
$4.00 AL MES
Taquigrafía Pitman, cuatro meses.
$3.00 AL MES
Mecanografía al tacto. Dos meses.
$5.00 AL MES
Gramática y Aritmética.
$7.50 AL MES
Teneduría, Aritmética y Mecanografía
INFORMES:
ACADEMIA ROOSEVELT
Jesús María 121
HABANA
54204 24 dc

ENGLISH SCHOOL

Enseñanza completa en inglés. Clases especiales para alumnos adelantados. Calle 4 número 174, Vedado, entre 17 y 19. F-4296. 52697 3 en.

(O) HOSPEDAJES

(45)—Hoteles

HOTEL "EL CRISOL" LEALTAD 102.

La mejor casa para familias. Todas las habitaciones con servicio privado, con agua fría y caliente a todas horas. Teléfono A-9158. E. 2540 Ind. 1 Nov.

HOTEL "BILBAO"

Altos de La Bilbaína, Neptuno 1, 3 y 5. Teléfono A-9041. Todas las habitaciones de este establecimiento tienen balcón a la calle y agua corriente. Baños privados Pensión completa. Estricta moralidad. Buen trato. Cocina esmerada. Tiene elevador. 55134 20 en.

AVISO

El Hotel Roma, de J. Socarrás, se trasladó a Amargura y Compostela, casa de seis pisos, con todo confort, habitaciones con baño, agua caliente a todas horas, precios moderados. Teléfonos: M-6944 y M-6945. Cable y Telégrafo Remotel. Se admiten abonados al comedor. Ultimo piso. Hay ascensor. E. 2345 Ind. 1 Oct.

HOSPEDAJES

OJO

No pierda su tiempo el día de Noche Buena. Venga al Hotel Bélgica, que está frente a la Terminal, entre Paula y San Isidro, aquí encontrará el pulpo tal cual se come en Galicia; lechón, vino gallego importado por la casa y todo cuanto se refiere a la fiesta de Pascuas. Los señores Ares y Quiroga, dueños de este Hotel desean al pueblo en general felices Pascuas. 55085 24 dc.

HOTEL "FLOR DE CUBA"

Situado al centro de la ciudad. Habitaciones ventiladas, desde un peso en adelante. Abonos: habitación y comida a precios económicos. Monte, 10, teléfono A-2261. 54725 17 en

HOTEL MAJESTIC

Belascoaín 5
Centro privado U-1081, U-1082

No se olviden que este magnífico hotel está montado con todo confort y preparado para la temporada. Se sirven banquetes, lunch y cenas y se celebran bailes y demás fiestas familiares; para familias estables, precio especial. 54055 24 dc.

THE SAVOY

NO HAY CIUDAD COMO LA HABANA para pasar un invierno agradable, pues posee todos los encantos de las capitales europeas y americanas, teatros, ópera, cines, clubs, paseos y además un clima delicioso. Esta casa THE SAVOY, ofrece comodidades para familias a precios razonables INCLUYENDO TRES EXCELENTES COMIDAS DIARIAS: mesa independiente para cada familia. Numerosos baños, habitaciones con baño particular. Todas las habitaciones con ventilación directa. Sesenta metros de hermoso portal siempre fresco y con sombra. Situada a media cuadra de los tranvías de la calle 17: tres cuadras de los de la calle 9 (Avenida Wilson); doce minutos del Parque Central, tiendas, teatros, Bancos, etc.

VEDADO, F. ESQUINA A 15.
TELEFONO, F-5270.
LA CASA DE LAS ESTATUAS
E 2455 ind. 13 oct.

(46)—Casa de Huéspedes

CASA de huéspedes para señoras y señoritas exclusivamente. Se da desayuno, almuerzo y comida y cama por 80 centavos. Absoluta moralidad. Gervasio número 126. Teléfono U-4669. 55202 30 dc.

PENSION IDEAL

La mejor casa de huéspedes para familias. Moralidad absoluta. Habitaciones altas y bajas, con agua corriente y esmerada asistencia. Garantizamos su excelente comida. Consulado 124 esquina a Animas. Teléfono A-5505. 55234 6 en.

NUEVA casa de huéspedes San Rafael 36, entrada por San Miguel 43, al lado del "Encanto". Amplias habitaciones, buena comida, absoluta moralidad. Esta casa ofrece servicio esmerado. Es propia para familias. 55052.—26 Dic.

CASA DE HUESPEDES

En Galiano 84, altos Café La Isla, encontrará lo que necesite para su comodidad; hermosa habitación, trato excelente, orden y moralidad. Habitaciones para hombres solos. 54063 25 dc.

EN CASA DE HUESPEDES

se alquila cocina y comedor con todo servicio. Precio económico. Informes Lamparilla 58, altos. 54306 25 dic

FORTUNA HOUSE

San José 80, A-5113. Confortables habitaciones para hombres solos y apartamentos para familia con o sin muebles. Precio para todos los bolsillos. 54034 28 dc.

GRAN CASA DE HUESPEDES, en el punto más céntrico de la Habana. Amplias habitaciones con balcón a la Calle de San Rafael, y con baño privado. Comida excelente. Servicio esmerado. Aguila 113, esquina a San Rafael. 53923—2 Ene.

(P) PARA LAS DAMAS

MECANICO limpia y arregla máquinas coser, cocinas gas y calentadores. Precio un peso cada cosa. Teléfono A-4519. F. G. Santos. 55184 1 en.

MANICURE-PEINADORA

¿Queréis tener las manos bonitas y elegantes? Llamen a Tomasa Martínez, que es la manicure y peinadora predilecta de la alta sociedad. A-0810. 52191 31 dic

PELUQUERA Manicure. Justina, corte de melenas, arreglo de cejas, manicure, servicio 60 cts. Exclusivamente a domicilio. Teléfono M-1475. 55253 2 En.

SI DESEA vender su mantón, se lo compro, pagándole más que nadie; y si necesita uno de lo mejor, se lo vendo más barato que nadie. Concordia 8 y Aguila. Tel. M-9392.

CORTE de pelo a sus niños por expertos peluqueros, estilo americano y francés. Niños, 50 centavos; niñas modelos Garzón, Ninón, Juana de Arco, 50 cts. Señoritas 60 cts. Peluquería PILAR, Aguila y Concordia. Teléfono M-9392.

FUERA canas. Obtenga un hermoso color negro o castaño, usando La Favorita, tintura instantánea vegetal a base de Quina. Estuche $1. De venta en boticas y sederías. Depósito: Peluquería PILAR, Aguila y Concordia. Teléfono M-9392.

PARA rizar su melena. Tenacillas Marcel, 60 cts.; rizadores alemanes 5 cts.; redecillas 20 cts.; crepé 30 cts.; ganchos, 5 cts. Tintura La Favorita $1.00. PILAR. Aguila y Concordia. Teléfono M-9392.

PILAR. Peluquería de señoras y niños; peinados $1; masajes 50 cts.; manicure 50 cts. lavado de cabeza, 50 cts.; teñido del cabello desde $5. Corte de melenas 50 cts. Trenzas, moños, postizos, cabello. Aguila y Concordia. Teléfono M-9392.

MANTONES de Manila; mantillas, peinetas españolas; todos colores; trajes típicos de todas naciones y pinturas, maquillaje para artistas de teatro y cine. Alquiler de disfraces para Carnaval; pelucas y trajes para compañías de teatro y aficionados. PILAR, Concordia 8 y Aguila. Teléfono M-9392. 54924 19 En.

PARA LAS DAMAS

MASAJES MEDICINALES

Especialista señora Alemany. Muchos años practicando. Clínicas del extranjero y Habana; toda clase de enfermedades que esté indicado el masaje; reumas, etc. aflojar coyunturas; paso a domicilio. Teléfono M-8716. Animas, número 5, altos. 51852. 30 Dic.

(Q) COMPRA Y VENTA DE INSTRUMENTOS DE MUSICA

PIANOLA. Se vende una, marca West End en muy buenas condiciones, puede verse el Ayesterán 12, primer piso derecha. 55331.—28 Dic.

SE vende por no necesitarse un piano de Playel, cuarto de cola, en muy buen estado. Informan Teléfono I-1935. 55336 27 dc.

SE venden pianos de uso de las mejores marcas de absoluta garantía. Precios muy baratos y se dan facilidades de pago El Brillante, Aguila 211. 55262 31 dic.

PIANOLA Howard de 88 notas, se vende por una oferta razonable, una pianola de esta marca, de muy poco uso, con su funda y más de 50 rollos. Se dan informes por teléfono I-6295. 55154 26 dic.

GANGA

Pianos y pianolas con facilidades de pago, acreditadas marcas, completamente nuevos, absoluta garantía; joyas y objetos de arte, para regalos a precios sin competencia. La Predilecta. San Rafael 141 esquina a Oquendo. U-3847. 53725 11 en.

PIANOS nuevos de las marcas Majestic, a $340.00, autopianos $450. Victrolas a plazos, $2.00 semanales.
JOHN L. STOWERS
San Rafael No. 29.
Teléfono A-3962. Habana.
E 2522 ind. 1 nov.

PIANOS, pianolas e instrmuentos al contado y en plazos módicos. Música impresa y estudios para todos los conservatorios. Pianos de alquiler, afinaciones y reparaciones. Calidad y bajo precio. Viuda de Carreras y Ca. Prado 115, teléfono A-3462. E 2542 ind. 1 nov.

PIANOS nuevos a plazos, 10.00 al mes; automáticos $15.00. Victrolas $8.00 mensuales.
JOHN L. STOWERS
San Rafael No. 29.
Teléfono A-3962. Habana.
E 2523 ind. 1 nov.

AFINADOR de pianos. Experto en autopianos, W. H Smith. El mejor en Cuba.

¡INDUDABLEMENTE!

Animas 35. Teléfono M-7478. Habana. E 2520 ind. 1 nov.

(R) MAQUINARIAS

(49)—Venta

SE vende una batidora con su motor, para dulcería, en la mitad de su costo. Tiene un medio año de uso; es una de las mejores marcas. Alcantarilla 36. Ferretería. 55159 31 dc.

LAVANDEROS Y MECANICOS

Tambora "Lucanes" francesa toda de metales. Turvina "Lucanes", torno mecánico "Sidney" 15 por 42 entre centros. Taladro "Exelsior" 20. Dos calderas 4 H-P nuevas. Caldera 1 1|2 H-P nueva. 4 tanques 300 y 600 galones. 2 generadores autógenas y equipos. Fabricio. Vives 37. Teléfono A-1749. 54837 26 dc.

COMPRAMOS MUEBLES DE USO

pagándolos más que nadie. Se vende una biblioteca completa. Neptuno 197 y 199. Teléfono U-5154. 43392 15 En.

(S) MUEBLES Y PRENDAS

(51)—Compra

COMPRO muebles de oficina burós libreros, archivos, cajas de acero y máquinas de escribir. Pago bien, negocio rápido. "El Volcán". Factoría 26. Teléfono A-9205. 54556.—29 Dic.

COMPRAMOS muebles finos de todas clases, mantones de manila y prendas de brillantes. "El Volcán". Factoría 26. Teléfono A-9205. 54555.—29 Dic.

(52)—Venta

MAQUINAS "SINGER"

Para talleres y casas de familia. ¿Desea usted comprar, vender o cambiar máquinas de coser, al contado o a plazos? Llame al teléfono A-8381. Agencia de Singer. Pío Fernández 48548 31 dic.

OPORTUNIDAD

Matrimonio que se embarca vende un precioso juego de sala, el último modelo y un juego de cuarto. Urge la venta. San Miguel 159, bajos. 55198 25 dc.

REALIZACION de todos los muebles de lujo y corrientes; especialmente comedores Renacimiento Español, Pianolas y Pianos Alemanes acabados de recibir, Joyería, Relojería y artículos de arte al contado y a plazos. D. Ruisánchez y Ca. Angeles y Estrella. Teléfono A-2024. 55042.—24 Dic.

GRANDIOSA LIQUIDACION DE MUEBLES

Juegos de cuarto, tres cuerpos con bronces, compuesto de 7 piezas, $300. Juego de marquetería fina $120. Idem sin marquetería, $100. Idem americano chico, esmaltado, $90. Juegos de comedor, ovalados, 3 lunas y bronces, tamaño grande, $175. Idem marquetería $100. Idem chico ovalados $100. Juegos de sala, esmaltados, 8 piezas, $120. Idem estilo francés 16 piezas, $95. Idem estilo gótico, 16 piezas, $90. Idem internacional, 14 piezas, $65; escaparates modernos, de lunas, $38. Vitrinas redondas, $30. Aparadores redondos $28. Idem cuadrados $18 Coquetas, $15. Fiambreras modernas, de lunas, $15. Espejos dorados $70. Máquinas Singer, flamantes, $40. Neveras modernas de $20 en adelante. Camas de madera, modernas $15. Espejos y mesa de consola modernas $20. Camas de hierro de $6 en adelante. Camitas $6, de rejilla a $12. Seis sillas y dos sillones de caoba $25. Mesas de correderas redondas $11. Variado surtido de lámparas de $3 en adelante. Sillones de portal de caoba $15 el par. Y tenemos toda clase de muebles sueltos a precios increíbles y gran surtido de joyas y ropa de caballeros, señoras y niños. Haga una visita a esta su casa y se convencerá. La Casa Ferro. Gloria No. 123, entre Indio y San Nicolás. Teléfono M-1296. 54213 1o. En.

MUEBLES Y PRENDAS

MUEBLES A PRECIOS DE CICLON

Tenemos juegos de sala, cuarto y comedor y toda clase de piezas sueltas, todo sumamente barato. Véanos. Apodaca 58. Entre Suárez y Revillagigedo. 54996 30 dc.

LAMPARAS EN GANGA

Se vende una lámpara de sala de bacarat, muy fina, en $300.00. Una lámpara de comedor, Una lámpara de pie de de bronce, en $100. mármol de Verona, en $80.00. Puede verse en la Casa Vilaplana. O'Reilly y Villegas. E. 2393 Ind. 1 Oct.

SE ARREGLAN MUEBLES "EL ARTE"

Taller de reparaciones, especialidad en muebles de uso, tapiz, esmalte y barniz, envases y embarque a todas partes. Gervasio 100. Teléfono U-5243. 54600 18 en.

TALLER DE BARNIZAR

esmaltar, dorar, tapizar y envasar. Reparaciones de muebles en general, se hacen fundas y cojines. Se garantizan los trabajos. San Miguel No. 89. Teléfono A-1269. 53993 31 dc.

DINERO

En pignoraciones sobre joyas, interés económico y en todas cantidades. La Nueva Mina, de Bahamonde y Fernández, sucesores de Ricardo Rivera, Bernaza 8. Teléfono A-3662. E 2490 30 d 1 nov

MUEBLES, JOYAS Y ROPA

Burós de cortinas, mesas escritorio, pianos y pianolas, ventiladores, techo y pared, victrolas varios números, eléctrica a dos corrientes y toda clase muebles sueltos, a precios baratísimos.

JOYAS Y ROPA

Liquidamos todas las joyas de contrato vencido y ropa, cortes y hecha ambos sexos, a precios increíbles.

"LOS JIMAGUAS"
Suárez y Misión. Teléfono A-3339
53661 12 En.

MAQUINA UNDERWOOD Y REMINGTON

$20, $40 y $50, Underwood sin estrenar. Quémanse por liquidar oficina. Verla hasta las 12 solamente. Simón Bolívar esquina a Campanario, tienda de ropa. 54700 28 dic

FABRICA DE ESMALTAR MIMBRES Y MUEBLES

Esmaltamos, barnizamos y doramos con "Automizador" juegos esmaltados desde $15.00, broncedos desde $20.00. Esmaltamos neveras a fuego. Manrique 64. Teléfono M-3122. 53132 31 dic

PARA OFICINAS

Muebles de ocasión, bufetes pianos, burós de cortina, sillas giratorias, archivos y cajas de caudales. Villegas 6, por Bélgica (Monserrate). Losada. Telf. A-8054.

DINERO

No reparamos intereses. Préstamos sobre alhajas y objetos de valor.
LA HISPANO CUBA
Villegas 6, por Avenida de Bélgica, antes Monserrate. Teléfono A-8054.

COMPRAMOS

Muebles de oficina, archivos, máquinas de escribir, cajas de caudales, y máquinas de coser, Singer, los pagamos bien. Llame al teléfono A-8054. Villegas 6, por Monserrate, Losada. E. 2531 Ind. 1 Nov.

MUEBLISTAS BARNIZADORES

La Goma Laca Blanca "Annaca" es la mejor que eiste en el mercado y la única garantizada, pídala. Antonio Navarrete. Sitios 16. Teléfono A-5901, Habana. Herrajes para muebles. 54512 15 en.

MUEBLES BARATOS

Juegos de cuarto esmaltados, en cualquier color, desde $90; idem de tres cuerpos esmaltados y decorados $270 con marquetería desde $100; en caoba con filete de bronce, $180; juegos de sala $60; juegos de mimbre $55; juegos de comedor desde $85, camas de hierro desde $10, con rejilla $15; camas de niño G$6; escaparates de lunas $30; 6 sillas y dos sillones $24; sillones de portal, $13 par; sillones de mimbre $15; burós y sillas de oficina, espejos dorados y toda clase de piezas sueltas. La casa Cao y Pita. Infanta 88 entre Carlos III y Estrella. Teléfono U-1352. 54213 29 dc.

MUEBLES BARATOS

Ganará dinero si antes de comprar ve nuestro variado surtido en juegos completos y piezas sueltas; juegos de cuarto desde 85 pesos, comedor 75 pesos, sala $50.00, saleta $50.00, escaparates $10.00, con lunas $25.00, camas $7.00, cómodas $10.00, sillas a $1.50, sillones $3.00 y otros que no se detallan a los precios antes mencionados, también se compran y cambian en

"LA PRINCESA"
S. RAFAEL, 107. Tel. A-6926
E 2536 ind. 1 nov.

LA SEGUNDA COMPETIDORA

Préstamos, y almacén de muebles Se realizan grandes existencias de joyería fina, procedente de préstamos vencidos, por la mitad de su valor. También se realizan grandes existencias en muebles de todas clases, a cualquier precio. Doy dinero con módico interés, sobre alhajas y objetos de valor, guardando mucha reserva en las operaciones. Visite esta casa y se convencerá. San Nicolás, 250, entre Corrales y Gloria. Telf. M-2875.

RUFINO G. ARANGO

Se compran y cambian muebles y Victrolas, pagando los mejores precios. E 2539 Ind 1 nov

(T) PERDIDAS

(53)—Objetos

SE ha extraviado de la Droguería La Americana, Av. de Italia 129, un perro policía mixto de Coli, que entiende por Prinz. A la persona que lo encuentre se le gratificará espléndidamente. 55357 58 29 dc

(U) PARA EL HOGAR

GAS, GAS, GAS, A-6547

Solo $1.00 el arreglo de su cocina $1.00 el calentador, quito tiene, agua y doy fuerza al gas. E. Pochet, Villegas 40. Teléfono A-6547. 55024.—26 Dic.

(V) COMPRA Y VENTA DE LIBROS

PARA biblioteca o quien sepa estimar su mérito, se vende la única colección en la Habana de La Ilustración Española y Americana, 28 años encuadernada. Precio de situación. A-7179. 54945 24 dc.

M.E.C.D. 2016

DEL TIEMPO VIEJO

MIS NOCHEBUENAS

NOTAS INTIMAS

¡Un cuento! No; un suspiro patriótico, una sucesión de recuerdos, una serie de estudios comparativos Alarcón escribió "La Noche Buena del poeta"...; pues a mí me da hoy la gana de escribir las mías.

Español y nada más, independiente por carácter, trato y me codeo, y me complazco en ver aquí a todos los españoles, blancos y negros, liberales y conservadores, ricos y pobres, modestos y vanidosos. Desde el millonario hasta el emigrado, desde el carlista hasta el anarquista, todos me parecen unos. ¿Qué me importan a mí los cambios políticos y las diferencias que entre unos y otros existen? Fuera de España yo no soy más que un grande agradador de todos los Segismundos que hablen mi lengua y sientan como yo.

Por eso mis Nochebuenas han sido tan diferentes en once años.

De las cien invitaciones que recibo, elijo cada año una diferente, y una cena anual me hace recordar nuestra manera de ser en tal día del año.

Porque nosotros los españoles, tenemos, además de otras muchísimas buenas cualidades, la de saber solemnizar las fiestas del calendario.

Yo voy a donde se coma besugo y turrón y se cante el clásico "carrasclás", y se brinde por la patria. Tiempo me quedará todo el año de hablar francés y escribirlo y oirlo, y hacer como que me convenzo. Pero, como dicen en Filipinas, "yo cuidao"!

Mis primeras Nochebuenas las pasé con don Manuel Ruiz Zorrilla, en el año de 81. ¡Qué diablo! Las diferencias políticas, las cosas que les pasan a los hombres, todo eso que se llama la política, y que, según mi ilustre amigo Magnard, es una cosa inmoralísima, porque nadie sabe hoy lo que será mañana, no me han impedido nunca querer muy de veras a este hombre de bien, patriota si los hay, español a machamartillo, que nos dió hace once años una cena de familia a todos los que estábamos sin ella en París, y que éramos lo menos treinta. Allí se brindó por todos los grandes ideales de la humanidad, y, como dijo mi inolvidable amigo Bécquer:

"recuerdo que aún tengo la ropa a secar",

sin perjuicio de reconocer la buena fe de los que aún esperan desde hace dieciocho años. ¡Y... quién sabe! Ocho embajadores he conocido en estos once años, y aquí me quedo esperando al que nos envíen alguna vez don Carlos o el Petróleo. Nadie puede decir de esta agua no beberé; y todo pasa, y sólo Dios es eterno, decía Santa Teresa.

Pues aquella noche, don Manuel nos rehizo la patria en París; nos creímos durante cuatro horas en pleno 68, y la cena no nos hizo daño por eso.

Mi segunda Noche Buena se pasó... en un palacio.

También aquí hay palacios, y reinas que son eternamente españolas, reinas que viven aún, de lejos, la vida del país donde nacieron, y sienten y hablan en español, y suspiran, como yo, por la Virgen de la Paloma y por las rosquillas bañadas de la plaza Mayor, y hacen de su mesa, mesa nacional, donde se come siempre el arroz a la valenciana, y las criadillas, (plato desconocido en Francia, y que, cuando se les explica a los franceses, dicen que no lo comerán jamás, porque les da lástima del buey); y el buen pajarete, y el clásico arroz con leche. Allí se piensa siempre en el país, y se recibe a todo español con los brazos abiertos, y se hace el bien por el gusto de hacerlo, y no se echa jamás en cara, y la casa tiene color de familia y se vive del corazón, y la dueña de la casa tutea a todo el mundo y le dice, empujando al hablar y metiéndose en el alma: —Porque ¿tú sabes? yo soy así, y el que no me quiera, que no me quiera, y lo que siento allá va, y conmigo se cuenta siempre, y a española no me gana nadie. Y recuerda, sin saberlo, el cantar que dice:

"Me dijiste bajando
por la escalera:
¡como por ti no quede,
por mí no queda!

Y en los grandes días del año, la patria surge como por ensalmo allí, y se olvida todo, revoluciones, guerras civiles, grandes catástrofes nacionales. Esta segunda Noche Buena fué tan memorable como la anterior, y los dos patriotas eran vecinos.

La tercera... la pasé en casa de un "indiano", un tipo originalísimo, que, como ya se ha muerto, no se ofenderá porque se lo diga. Supongo yo que los muertos no oyen nada, con permiso de Aristóteles y de Papus. Este hombre había salido de España el año 38, por carcunda. Había hecho una fortuna en la América del Sur, y vino a Francia a pasar un invierno. Se instaló en grande, y quiso celebrar la Noche Buena a la española.

—Mire usted, me dijo; va usted a organizarme una fiesta nacional, porque yo estoy rabiando por volver a mi país, y entre tanto quiero que tengamos una Noche Buena esencialmente española.

Y allá fuí yo con una escolta de guitarristas y cantantes y bailadoras y me cargué de comestibles y "bebestibles" del país, capaces de acabar con el estómago de todos los concejales del Ayuntamiento de Madrid y de todos los diputados franceses. Eramos cincuenta "cenadores", todos españoles o americanos, y al son de los panderos y de las zambombas traídas expresamente de Madrid para el caso, bailaron juntos los viejos y los niños, y se representó en un nacimiento con sus pastores de barro y sus surtidores de agua natural, y sus reyes magos y todo, una escena de "Chibatón en la selva encantada", drama tan popular entre la gente menuda, como lo es el "Don Juan Tenorio" entre la grande, y se repitió aquello que le dice San José al diablillo:

...Ya te "conozgo",
que te se ve la coleta
por debajo del ranglán!

Y el indiano, que llevaba veinte años de hablar inglés en los Estados Unidos, o griego en nuestras antiguas Américas, lloraba de gusto y decía, como todos los que vienen de por allá:

—¡Lindo, lindo! Mire cómo se divierten los mocositos y cómo conversan ellos de las cosas del "páys" (acento en la "a".)

Y la señora, amabilísima, indicando el camino del comedor, le decía a todo el mundo:

—¡Vengan a tomar!—Y allí se ostentaban recordando la fraternidad hispano-americana, los pavos, trufados y el jamón, las chirimoyas venidas de lejos, el aceite de Ojén y el café de Caracas. Las doncellas, cogidas de las manos, formaban ronda dejando a los niños en medio, y cantaban todos juntos aquello de

Yo tengo una casa
para la Tomasa,
yo tengo un clavel
"para la Isabel"!

Y las personas mayores, aunque vestidas de frac y corbata blanca, y las señoras descotadas, cogían la clásica pandera, y con vivas a España, repetían el coro infantil:

Yo tengo una casa
para la Tomasa,
yo tengo un clavel
para la Isabel!

Después se leyeron versos de Grilo y de Zorilla y se cantaron villancicos; y para que mi amigo recordase su infancia, y con ella las oraciones olvidadas, le acosté los niños haciéndoles coro los míos, recitando las cosas místicas de los niños españoles:

Señora Santa Ana,
señor San Joaquín,
guardadme mi sueño
que voy a dormir...
Cuatro esquinitas
tiene mi cama,
cuatro angelitos
que me la guardan.
Dos a los pies,
dos a la cabecera,
la Virgen María
es mi compañera.

Y allá dentro se oía el coro:

¡Carrasclás qué niño tan guapo;
carrasclás, qué gordito está!...

La cuarta Noche Buena se pasó en familia; la cena la presidió la madre amorosa, cuyo fin avanzaba... La muerte estaba sentada en el primer rellano de la escalera y nos dejó aquella noche libre para brindar por la santa mujer a quien los nietos ofrecían Champagne, que ella rechazaba porque no era vino español. Alma patriota, que vino a Francia a despertar en nosotros el amor de la tierra natal! En Alsacia dan nombre a los inviernos según el suceso magno que en ellos ocurre. El "invierno de las cigüeñas, el invierno del judío polaco..." Para mí el de 1884 se llama 'el invierno de doña Rosa". Doña Rosa no quería reconocer las grandezas de París, no quiso nunca hablar francés, tenía el odio aragonés, era la representación viva de las mujeres del sitio de Zaragoza. Aquella noche fué solemne, conmovedora... El brindis maternal fué como un testamento: "¡Las riquezas no importan nada, los honores y las vanidades son el sueño de los tontos, sed siempre cristianos, sed siempre honrados, sed siempre españoles!" Y se alzaron los vasos y corrieron las lágrimas y la muerte subió hasta el segundo rellano.

La Noche Buena siguiente la pasé en Madrid, en casa de Castelar. ¡Oh! Esta fué la de las magnas, porque este entrañable amigo sabe solemnizar las fiestas nacionales, reune a los suyos, rinde culto a la tradición; es la patria hecha hombre. Mi buena fortuna quiso que el día 24 de Diciembre estuviese en Madrid, y allí, en el comedor de la calle de Serrano, evocando recuerdos y arreglando el mundo, se pasaron deliciosamente las horas. Dichoso país el nuestro, en que la política que los hombres hacen no ha influído nunca en sus afecciones personales! Esto sólo se ve en España, y hay que reconocerlo como gran cualidad de los españoles.

Allá, en Flandes, a donde me llevó un asunto particular, me sorprendió la Noche Buena siguiente; y en medio de la plaza del Hotel de Ville de Bruselas, que es sin duda una de las grandes impresiones de viaje del mundo, pensaba yo a las cuatro de la tarde: ¡Solo! ¡Dios mío, solo en un hotel en una noche como esta!... Caía el sol, pareció ver aparecer en las ventanas del Ayuntamiento la figura del Duque de Alba, presidiendo la ejecución de los condes aquellos... La plaza es un sueño, es la evocación de todo un siglo... Para un español, Bruselas es la España antigua... ¡¡Solo! ¡Solo aquí!

Algún ángel que vela por mí me mandó, sin duda, acercarme a un grupo de obreros, y oí estas palabras en español:

—¡Qué quieres! Está uno solo, pasaremos la noche tú y yo; si quieres, traeré a la "chica".

—Sí—decía el otro,—pero la "chica" no es familia.

Sin más ni más, y como movido por un resorte, me metí en el grupo diciendo: buenas tardes, señores.

Fué un cambio de sorpresas.

Los dos obreros, que estaban en un grupo de belgas, me contestaron, pero no francamente. Era natural que la presencia de un extraño les alarmara, sobre todo en un país donde el obrero es vigilado. Saqué mi tarjeta y la di. Uno de aquellos hombres me conocía; no es extraño, ni debo decirlo por vanidad; pero en treinta años de emborronar papel y de escribir en varias lenguas, ¿cómo no ha de conocerme mucha gente?

Propuse una cena. Así como lo digo. ¿Cuántos españoles pueden ustedes reunir? —De "amigos", somos nueve. —Los había tipógrafos, corredores de comercio, mineros sin trabajo. Dos carlistas, un republicano, seis indiferentes. Todos ausentes de España desde muchos años; todos pensando en sus familias y convertidos por el momento en familia mía. —¡A las once de la noche en el hotel de Flandes!

El hotel de Flandes es el más aristocrático de la ciudad y el dueño no quería permitir la entrada de los obreros. Me tomó por un loco cuando se lo propuse. Fué preciso preparar un salón aparte; la cena costaría muy cara, ¿qué me importaba a mí? A las once en punto llegaron todos, limpios, aseados, vestidos de negro. Les hice un discurso patriótico, les recordé sus hogares y sus familias; más de uno se conmovió hasta el extremo de llorar... Uno de los emigrantes, no sé cuál, levantó una copa y dijo: —A lo que todos deseamos.—Brindé.

Las dos otras Nochebuenas que siguieron a ésta no tuvieron gran "saliente", como se dice ahora; la antepasada la celebré en la embajada española. Los diplomáticos la suelen llamar la casa del Rey; yo la llamo la casa de España. La bandera amarilla y encarnada está a la puerta, y la bandera no es propiedad de uno, es de todos.

EUSEBIO BLASCO

VILLANCICOS Y CANCIONES

Al parto de la Zagala
Treinta zagales vinieron,
Y bailaron y tañeron,
Pero Antón lleva la gala.
Trajo un salterio Pascual,
Un caramillo Llorente,
Una bandurria Clemente
Y una flauta Foncarral;
Y en el portal
Bailó Antón
El dongolondrón,
Y Blas, gañán,
La cebolla con el pan,
Y Cantueso
El rabanico con queso;
Gil en todo se señala,
Pero Antón lleva la gala.
Antón, con gracioso aliño,
Con el pellico abrigó
Al Niño, que pareció
Portalico divino,
¡Cuán bien pareces!
Con el niño chiquito, bonito,
Que nos ofreces.
Un clavel entre un armiño.
Rióse el Niño,
Cantó Antona
Mi vida bona,
Valdestacas
Danzó guárdame las vacas,
Martín danzó
Matachin que no te di yo,
Con gala, y fué Martín Gala,
Pero Antón llevó la gala.
El escolar Cariharto
Por la parida apostaba,
Virgen como antes del parto.
Danzó Esparto,
Como mona,
Canaria bona;
Pabro Ensancha,
Déjame Periquito Sancha,
Y Marina,
A la gala de Medina,
Que hasta allá llegó su gala,
Pero Antón llevó la gala.
Mingo, que mira entre el heno
Aquel grano soberano,
Dijo: "Con solo este grano
Ha de ser el año bueno."
Cantó Moreno,
Viendo el pan,
Al villano se lo dan,
Y Andrés de Cubas,
Peranton come de mis uvas,
Y Bras Taray
Dijo al Niño el ay, ay, ay,
Con que le alegra y regala;
Pero Antón lleva la gala.

VALDIVIELSO

———o———

Pastorcico venturoso
De los campos de Belén,
Que viste la obscura noche
Con galas de rosicler,
Cuando se rompió el empíreo.
Y vino a ti el ángel fiel,
Nuncio que no ha merecido
Aun la majestad de un rey;
Y lo que es más de admirar,
Y de envidiarlo también,
Viste, de Abel sombra antigua
La luz en el niño Abel,
Que adoraste en el portal
A Jesús, María y Josef;
Dime pues: la caridad
¿Es difusiva del bien?
¿Con qué luz a Dios veré?
—Con luz de fe.
—¿Quién me dará confianza?
—La esperanza.
—¿Quién me asegura favor?
—El amor.
—Entraré ya sin temor
A gozar el bien perfeto,
Pues solo Dios es objeto
De fe, esperanza y amor.
Ya la tiniebla molesta
De la ley antigua huyó,
Y Dios, que en sombras se vió,
En luces se manifiesta;
Mi caridad será presta,
Si tu obediencia lo fué.
¿Con qué luz a Dios veré etc
Vióle Moisés entre nubes,
De relámpagos y truenos;
Mas ya los cielos serenos,
Le vemos entre querubes.
Humildad, pues tanto subes,
No me dejes, siguemé;
¿Con qué luz a Dios veré?
—Con luz de fe.
—¿Quién me dará confianza?
—La esperanza.
—¿Quién me asegura favor?
—El amor.
—Entraré ya sin temor
A gozar el bien perfeto,
Pues solo Dios es objeto
De fe, esperanza y amor.

C. G. TEJADA DE LOS REYES

Manso Corderito,
Que en viles despojos
De animales rudos
Buscais socorro;
Blanco trigo en pajas,
Panal sabroso,
Que en la cera virgen
Cupistes todo;
Pajarillo en nido,
Que cantais quejoso,
Porque de alba os cubren
Nevados copos;
Perla de aquel nácar
Que al salir Apolo
Recibió el rocío
Intacto y glorioso;
Almendro en invierno,
Con la flor al tronco,
Blanca y encarnada,
Helado y hermoso;
Pastorcico nuevo,
Que a tantos lobos,
Cruzando el cayado,
Venceréis solo;
Del valle profundo
Terrible asombro,
Por quien los ganados
No temen robos;
Cubiertos de aljófar
Cabellos de oro,
De nacer en tiempo
Tan riguroso;
Boca de claveles,
Del cielo gozo,
Ojos soberanos,
Cielos piadosos,
Callad un poco;
Que me matan, llorando,
Tan dulces ojos.
Niño, a los cristales
Que vertéis hermosos,
Mi pecho abrasado
Y el alma pongo;
Pero no merecen
Márgenes toscos
Fuentes celestiales,
Puros arroyos.
Caigan en los rayos
Del sol luminoso,
Y ensarten su aljófar
Sus trenzas de oro,
O en fuentes que cubran
Claveles rojos
Reciban sus perlas
Celestes coros;
Y si son los cielos
Engastes cortos,
Y ángeles y estrellas
Pobres tesoros,
De una Virgen santa
Los pechos solos
Sean destas perlas
Nácar precioso;
Que si os dan sustento,
Podrán con decoro
Ese aljófar puro
Pagar con otro.
De los ojos caigan
Al pecho amoroso,
Y del pecho al labio
Por virgíneos poros.
Mas ¡ay! que llorando
Por mis enojos,
Las rosas se quejan
Del bello rostro.
Callad un poco;
Que me matan, llorando,
Tan dulces ojos.

LOPE DE VEGA

———o———

Caído se le ha un clavel
Hoy a la Aurora del seno;
Qué glorioso que está el heno
Porque ha caído sobre él!
Cuando el silencio tenía
Todas las cosas del suelo,
Y coronada de hielo,
Reinaba la noche fría,
En medio la monarquía
De tiniebla tan cruel,
Caído se le ha un clavel.
De un solo clavel ceñida
La Virgen, aurora bella,
Al mundo le dió, y ella
Quedó cual antes florida.
A la púrpura caída
Siempre fué el heno fiel;
Caído se le ha un clavel.
El heno, pues que fué lino
A pesar de tantas nieves,
De ver en sus brazos leves
Este rosicler divino,
Para su lecho fué lino,
Oro para su dosel;
Caído se le ha un clavel.

LUIS DE GONGORA

Ya que era llegado el tiempo
En que de nacer había,
Así como desposado
De su tálamo salía,
Abrazado con su Esposa,
Que en sus brazos la traía,
Al cual la agraciada Madre
En un pesebre ponía,
Entre unos animales
Que a la sazón allí había.
Los hombres decían cantares,
Los ángeles melodía,
Festejando el desposorio
Que entre tales dos había.
Pero Dios en el pesebre
Allí lloraba y gemía,
Que eran joyas que la Esposa
Al desposorio traía;
Y la madre estaba en pasmo
De que tal trueque vería;
El llanto del hombre en Dios
Y en el hombre el alegría,
La cual del uno y el otro
Tan ajeno ser solía.

SAN JUAN DE LA CRUZ

———o———

Dulce portalico,
Lleno de mil perlas,
¡Quién pudiera haberlas
Para quedar rico!
Tus bienes publico,
Pues tan bien pareces
Con el niño chiquito, bonito,
Que nos ofreces.
En tu cuadra bella
Yace el claro sol,
Que con su arrebol
Da gran luz en ella;
Con tan clara estrella
Cielo pareces,
Que el niño chiquito, bonito,
Que nos ofreces.
Niño, Dios divino
Debajo de un velo
Vino a ti del cielo,
Raro y peregrino,
Y en este camino
El alma enriqueces
Con el niño chiquito, bonito,
Que nos ofreces.

FRANCISCO DE AVILA

———o———

¿Quién te trajo, Rey de gloria,
Por este valle tan triste?
—¡Ay hombre! tú me trajiste.
Bien de todos nuestros bienes,
De eterna gloria Señor,
¿Quién te trajo como vienes
A este valle de dolor,
De los cielos Hacedor?
¿Cómo ser hecho quisiste?
Siendo Dios, ¿cómo naciste?
—Siendo Dios, ser Dios y hombre
Quise yo, y púdelo ser,
Recibiendo forma y nombre
Que no solía tener.
Por morir quise nacer;
Que a mi muerte causa diste
Cuando la vida perdiste.
—Poder de todos poderes,
Pues nos puedes redimir
Sin que mueras, ¿por qué quieres
Por redimirnos morir?
Pues salvarnos sin venir
Desde tu trono podiste,
Di, Señor, ¿cómo veniste?
—Perdiste tanto en perderte
Que no muriera tu muerte
Por la culpa cometida,
Si no muriera mi vida;
La causa de mi venida,
En que el remedio consiste,
Es morir, pues no muriste.
—Hombre Dios, sin hombre padre,
Luz de luz, Verbo engendrado,
Dios que de humana madre
Procediste humanado,
Por ti sea trasladado
El hombre que redemiste,
Al cielo, de do veniste.
Lo que fuiste siempre siendo,
Lo que no era tomaste,
De mujer virgen naciendo:
Hombre Dios siempre quedaste;
Nuestra vida reparaste,
Nuestra muerte destruiste,
¡Gloria a ti, que tal hiciste!
¿Quién te trajo, Rey, sino
La eternal Sabiduría?
La noche antes que partió,
Esta señal nos dejó
Del amor que nos tenía.

FRAY AMBROSIO MONTESINO

FANTASIA RELIGIOSA

LA NOCHEBUENA EN BELEN

FRAGMENTO

Preámbulo

Voy a arrancar, de uno de los libros de mi uso, unas páginas para brindárselas a los lectores del DIARIO DE LA MARINA. Titúlase el libro "Retraite annuelle de huit jours": es su autor el gran literato francés G. Longhaye, S. J., muerto pocos años hace, que dedicó su vida entera a la literatura, como profesor y como escritor.

Para mejor inteligencia de las páginas que voy a traducir, he de recordar a los lectores que San Ignacio de Loyola, en sus Ejercicios (Contemplación del Nacimiento, p. 1º), aconseja que consideremos estos misterios, "haciéndome yo un pobrecito y esclavito indigno, mirándolos, contemplándolos y sirviéndolos (a las personas que aparecen en el paso que se medita) en sus necesidades "como si presente me hallase, con todo acatamiento y reverencia posible." Sin duda que esta idea sugirió al P. Longhaye la "fantasía" que voy a traducir.

Y antes de comenzar, una advertencia: acaso no falte quien juzgue inverosímil que un mísero golfillo pueda penetrar súbitamente tan hondos misterios y emitir tan exquisitos conceptos; y no he de negar que así sea; pero a quien tal piense he de recordarle que no lo es menos la labor de la gracia en el alma, aun en la más envilecida, cuando a ella se abre de veras. Basta para echarlo de ver palmariamente repasar la escena del Buen Ladrón en el Calvario: un ladrón... justamente condenado a muerte... que proclama de súbito, a su compañero de suplicio, por Dios! y llega a comprender que puede haber un reino a cuya conquista se llegue por la muerte y cuyo Rey lo sea coronado de espinas y entronizado en una Cruz!! Misteriosa iluminación! Pero... basta de exordios, que harto más sabrosas son las páginas del P. Longhaye.

De viaje

Soy un huerfanito, que vive más veces mendigando y otras trabajando en lo que sabe. Y héte aquí, que durante estos días me afano, en Belén y sus cercanías, por sacar unos cuartos de los muchos viajeros, descendientes más o menos legítimos de David, que nos ha proporcionado el reciente edicto de Augusto.

Una tarde de Diciembre, por cierto espléndida, aunque de cierzo frío y seco, divisé a cierta distancia del pueblo un grupo modesto: formábanlo un robusto y arrogante varón, de aspecto digno al par que sencillo, con todas las trazas de un artesano, que marchaba a pie conduciendo por el ronzal un asno, sobre el que se asentaba una mujer envuelta en amplio manto que la cubría casi por completo. Acerquéme a ellos y les ofrecí mis servicios: con amabilidad me indicaron que no los necesitaban. Entonces, más por mala costumbre que por necesidad, pedíles una limosna. ¿Tendrán tales viajeros qué darme? Vi que, a una seña del hombre, la joven retiró un poco el manto que la cubría e introduciendo la mano en una bolsa de cuero que colgaba de su cintura, sacó una moneda y me la ofreció. Pude observar que aquella joven estaba muy próxima a ser madre; pero sobre todo miré unos instantes su rostro juvenil, su mirada, su porte, su sonrisa: qué pureza! qué dignidad! qué encanto! Apenas supe balbucir un gracias! Y mientras la pareja se alejaba, la seguía con mis ojos, clavados mis pies al suelo, deslumbrado por aquella rápida visión, bañado en súbita y encantadora simpatía: hacíaseme difícil apartarme tan presto de aquellos desconocidos. Oh, dicha! un paquete, mal sujeto sin duda a la grupa del asno, desprendióse y vino al suelo, sin que los viajeros lo notaran, pues continuaban tranquilos su marcha. Corro, lo recojo y se lo devuelvo. Nueva sonrisa y un "muchas gracias!", tan cordial! Entonces me viene otra idea: "dejadme que os lleve el paquete hasta el pueblo: está ya muy cerca! —¿Para qué? Si nada podremos darte y perderás quizás la ocasión de ganar alguna buena propina. —Oh! dejádmelo! siento tal dicha al acompañaros! —¿Y por qué? —No lo sé!" Los esposos se consultaron con la mirada: "Déjalo que venga, José" dijo la joven. El marido se llama José! José accedió y héme aquí llevando sobre la cabeza el liviano bulto, marchando tras ellos con alegre andar, dichoso, satisfecho de servir para algo y de caminar en tal compañía. Pero no osaba decir una palabra! Tampoco ellos hablaban. Solo una vez pude oír que José decía a su joven esposa: "¿No estás muy cansada, María?" —Ah! ya sé los nombres de los dos! —"Nada temas, respondió. Me encuentro "muy bien y Dios está con nosotros! "Atrevíme entonces a hablar y les dije: "Ya estamos llegando: mirad, se ve ya Belén!"

En Belén

Conduje a los viajeros a la posada: en el zaguán se hallaba el posadero, que midiendo de un vistazo a la humilde pareja, aún antes de que José abriera la boca, con gesto malhumorado manifestó su negativa. José no obstante habló: "no hay sitio!, respondió el dueño con desabrido acento. "Nos contentaríamos con cualquier cosa, insistió José. —"Ya os he dicho que no hay lugar!", replicó con dureza el hostelero y les volvió la espalda, murmurando: "buscadlo en otra parte." Los esposos se retiraron y yo los seguí, con lágrimas de rabia en mis ojos: cómo no, si los consideraba ya mis amigos y casi mis protegidos! En aquel momento llegaba al mesón otro grupo, más numeroso y más lucido: observé lo que sucedía y vi que el mesonero al instante les franqueaba solícito la puerta brindándoles amplio hospedaje. No pude contenerme y dije en alta voz: "de modo que para los ricos sí hay lugar, eh?" —"Calla, niño, me dijo José, con dulce gravedad, casi con severidad. "Es preciso saber sufrir cuanto Dios quiere!" —"Quedé pasmado: jamás había oído cosa parecida.

Llamamos en algunas casas particulares, pero inútilmente, pues en todas los rechazaron, con gran desconsuelo mío y sin que se turbaran en lo más mínimo los viajeros. Pasaban las horas y la noche iba cerrando más y más. Yo, a la desesperada, me atreví a proponerles, no sin gran vergüenza, mi propio asilo una "gruta-establo", a pocos pasos de la aldea. "Siempre valdrá más que nada, dije". —"¿Qué te parece?, preguntó José. —"Si tu quieres," respondió María —"Vamos!"

Eché a andar consolado y como nunca satisfecho: voy a ser yo quien les dé alojamiento!

En la gruta

Les ayudé a instalarse, y en el fondo de la gruta hice fuego, con ramas secas: no teníamos otra luz. Obligáronme los viajeros a participar de su frugal refección y después, al quererme retirar para dejarlos solos, me hicieron quedar, no consintiendo que pasara yo la noche a la intemperie. Retiréme al menos a un rincón del retablo: desde el que pude ver cómo José preparaba un sencillísimo lecho en que María reposara, envuelta en su manto.

El sentóse a distancia, mirándola con respeto indecible. Yo, inmóvil, reteniendo el aliento, los contemplaba encantado. ¿Qué sería que jamás en mi vida había yo experimentado dicha tan intensa? Durante la noche mis ojos se abrían: y Dios, en recompensa a mis humildes servicios dióme a sentir en el alma quiénes eran mis huéspedes, de dónde venían y para qué! José, es el varón justo, el esposo virginal, el confidente discreto, el instrumento humilde y fiel del gran misterio. María, es la virgen por excelencia, hecha madre por obra del Espíritu Santo. No hay en el mundo personas más augustas que esos dos esposos pobrecitos. Y sobre todo, ah ¡qué revelación!, el Niño, que no puede ya tardar en aparecer, es El!... El, el deseado de las naciones, el que nuestros padres llamaban Mesías, el anunciado por los profetas! Sí, es El, es El! Oh! si fuera a nacer aquí mismo, esta noche! Sí, más afortunado que Balaam, fuera yo de los primeros en verle, pronto y de cerca! "Videbo eum, sed non modo; intuebor illum, sed non prope". (Núm. 24, 17.)

Ilusión! quimera! No! el gran Rey, hijo de David, no puede aparecer así! Su padre adoptivo un obrero! Su madre una pobre mujer de pueblo! Su lugar de nacimiento, su primer palacio, un establo, sin asilo?!... Su cortejo la pobreza, en sus tres más desabridas manifestaciones, despojo, dependencia, humillación!!... Y mis pensamientos se abismaban en un caos insondable; era grande el antagonismo entre mis ideas judías, terrestres, carnales, y la luz que me iba envolviendo inmensa, irresistible: y al fin venció; sí, no pude dudar más! Dios quiere sin duda que su Hijo nazca así!... ¿Y cuál será el curso y el término de una vida que así se inicia? Dios me lo manifiesta como en un relámpago de luz: el dolor, el hambre, la sed, los ultrajes, las injurias... y al fin! ¿qué veo? Una cruz! la muerte!!... Encarnación! Redención! el Espíritu Santo, me deja vislumbrar el doble inmenso beneficio. ¿Su causa? ¡El amor! ¿Sus beneficiarios? Cuantos lo deseen y yo el primero, sí, yo; y como si el prodigio, como si el beneficio fuese para mí solo: porque indivisibles por naturaleza, cada uno los logra enteros, sin que se partan, como he partido poco hace el pobre sustento de la sagrada familia. Es cierto: todo se hará para mí! Para mí el Mesías; para mí su pobreza voluntaria; para mí su vida dura y humilde; para mí su fin sangriento! Qué estupor! qué deslumbramiento! qué vértigo! Y sin embargo, es la pura verdad. Dios me lo mete en el corazón con fuerza extraña, invencible. Apenas lo comprendo, pero "Creo!" Credo! Credo!

Medianoche

Viene a sacarme de este "semi-éxtasis" José; se acerca con un dedo sobre los labios, como para hacerme señas de que respetara el reposo, o la oración, de María y me muestra el fuego ya apagado. Salgo al punto para recoger alguna leña seca y un poco de yerba; la rebusca se prolonga algo más de lo que esperaba y cuando vuelvo a entrar... qué novedad!; el establo bañábase en una luz pálida, suavísima. Alguien estaba allí que no estaba hace unos instantes, un niño envuelto en pañales, recostado sobre las pajas del pesebre. María arrodillada a uno de los lados, al otro José contemplándole con mirada de adoración y de amor. Deslizóse de mis manos el haz que había formado y caí también yo de rodillas, como forzado por insensible poder. Es El! es El!: mis ojos lo ven, Señor! "Viderunt oculi mei salutare tunm" (Luc. 2, 30.) Contemplación! silencio! Pero al instante asalta mi mente un mar de ideas! Yo soy, cierto es, un pobrecito, un esclavito indigno, y sin embargo, héme aquí en plena luz cristiana: irradia sobre mí desde el rostro del recién nacido!

Jesús, el Mesías

¿Es preciso preguntar quién es? A mis ojos un niño pequeñito... "Es el más hermoso entre los hijos de los hombres"; pero al fin y al cabo un niño, con la pequeñez de tal edad, y con su absoluta dependencia. María lo ha envuelto en limpios, pero pobres pañales: ha cubierto aquel cuerpecito, que no es carne de pecado, pero que lleva su semejanza, "in similitudinem carnis peccati" (Rom. 8, 3). Ha aprisionado aquellos delicados miembros, como para prevenir movimientos que el niño no podría regir y tal vez le lastimarían. ¿Y dónde lo ha puesto la pobre madre? Por cuna tiene un pesebre! Aun yo la tuve mejor! Pobreza, debilidad, dependencia, abajamiento: mis ojos no alcanzan a ver otra cosa.

Pero a los ojos de la fe, que Dios acaba de abrirme, en la realidad sublime que se me descubre ¿cuán grande no se presenta ese pequeñuelo? Dios de Dios, hombre de hombre, verdadero Dios eterno engendrado por el verdadero Dios; esplendor de la gloria del Padre, imagen adecuada de su sustancia, Verbo sustancial y todopoderoso, en quien todas las cosas tienen su apoyo, su consistencia, su cohesión, (Heb. 1, 3. Col. 1, 17.) Este niño de una hora, que nace para nosotros, que se nos da, se llama con todo derecho el admirable, el Maestro de los divinos consejos, el Dios, el Fuerte, el Padre del siglo venidero, es decir de la nueva y definitiva alianza, el Príncipe de la Paz (Is. 9, 6.) Es el Verbo hecho carne, el Verbo celestial, eterno, que viene al mundo sin dejar la diestra de su Padre... Es el Criador, el Redentor, el Juez, el Rey inmortal de los siglos. ¿Y cuánto más no se pudiera decir de él? Reunamos todas estas magníficas ideas coronemos con ellas como con fragantes flores esa cabecita! Sí, niño adorado, jamás os rendiré por más que me esfuerce, el homenaje que merecéis! "Tu es Chistus, Fiilus Dei vivi" (Mat. 6, 16)... Rabbi, eu es Fiilus Dei, tu es Rex Israel" (Joan. 1, 49). "Dominus mens, et Deus mens!" (Joan. 20, 28.)

Habla callando

Pero escucho en vano! Nada me dice, es Verbo niño! ¿Será preciso enseñarle a hablar, como me enseñaron a mí? Sí, pues quiere seguir en todo la ley común de esa edad! Y sin embargo ¿no están encerrados en ese cuerpecito endeble los tesoros de la prudencia y de la ciencia? "In quo sunt omnes thesauri sapientiae et scientrae" (Colos. 2, 3.) Sí, pero están "escondidos", "absconditi"; la sabiduría y la ciencia quieren permanecer mudas...

Me habla a mí: "Yo te he amado, con amor eterno; y por eso te he atraído, teniendo piedad de ti!" (Is. 30, 3.) Y he hecho algo mucho mejor, porque vengo a ti para atraerte más de cerca, más suavemente, más seguramente. Por ti nazco, me hago niño pequeñuelo e hijo de tu primer padre (Is. 9, 6.) Héme ya contigo, para siempre hasta el fin de los siglos, durante toda tu vida, por la eternidad entera si tú quieres (Mat. 28, 20.) Nada temas, Dios no ha enviado su Hijo al mundo para juzgar al mundo, sino para salvarlo...

A. ORAA, S. J.

M.E.C.D. 2016

PRIMERA SECCION DE ROTOGRABADO

DIARIO DE LA MARINA

IMPRESO EN EL DIARIO DE LA MARINA
HABANA. CUBA

DOMINGO 26 DE DICIEMBRE DE 1926

Srtas. que bailaron la jota en la fiesta de la inauguración del edificio de la Colonia Española. de Sancti Spiritus.

La Srta. Berta Pla que contrajo nupcias con el Dr. José Morán.

Los señores de Pedro Baró a su regreso de Europa

El sorteo trascendental de Navidad. Dos aspectos interesantes del acto celebrado el día 21 en la Secretaría de Hacienda.

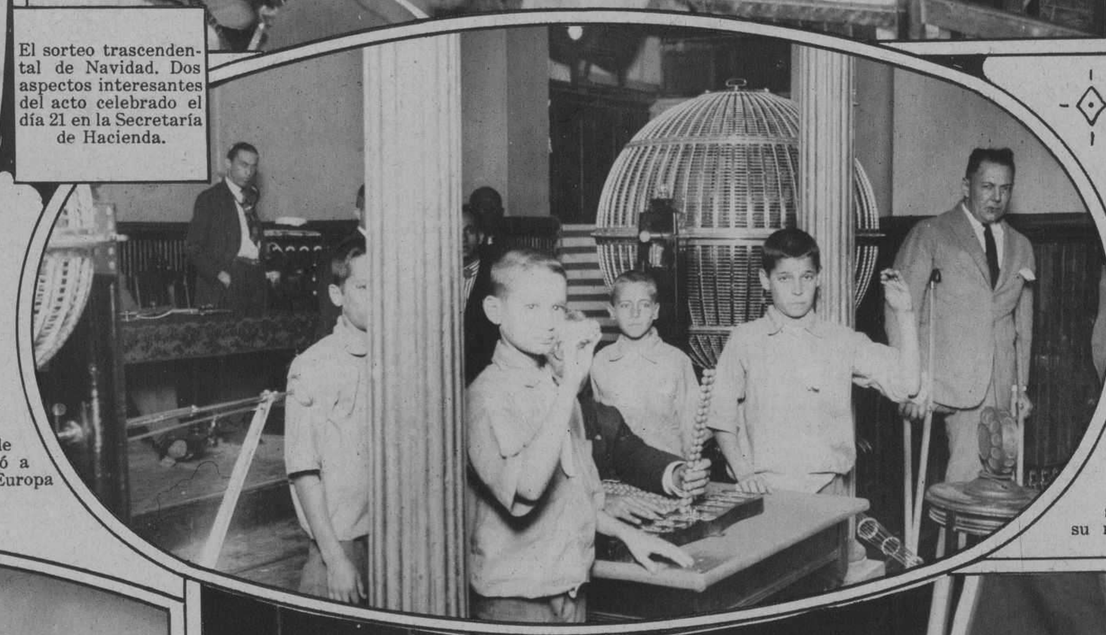

La Sra. de Cagiga, y sus sobrinitas, a su regreso de Europa.

Paulino, con la boina vasca, posa para nosotros.

El gigantesco leñador vasco nos dedica las primicias de su viaje a la Habana.

M.E.C.D. 2016

Del match Centro Gallego-Vigo: Vidal despeja con el puño un centro lanzado por Edmundo.

Vidal provoca un tiro a la puerta, en el match Centro Gallego-Vigo.

—

AMADOR, guardameta de la Juventud Asturiana, se priva.

—

«El niño sin manos», víctima de la tragedia que tan hondamente conmovió a nuestros lectores.

Una jugada comprometida frente al marco del Centro Gallego, en la que piden mano los jugadores de ambos equipos.

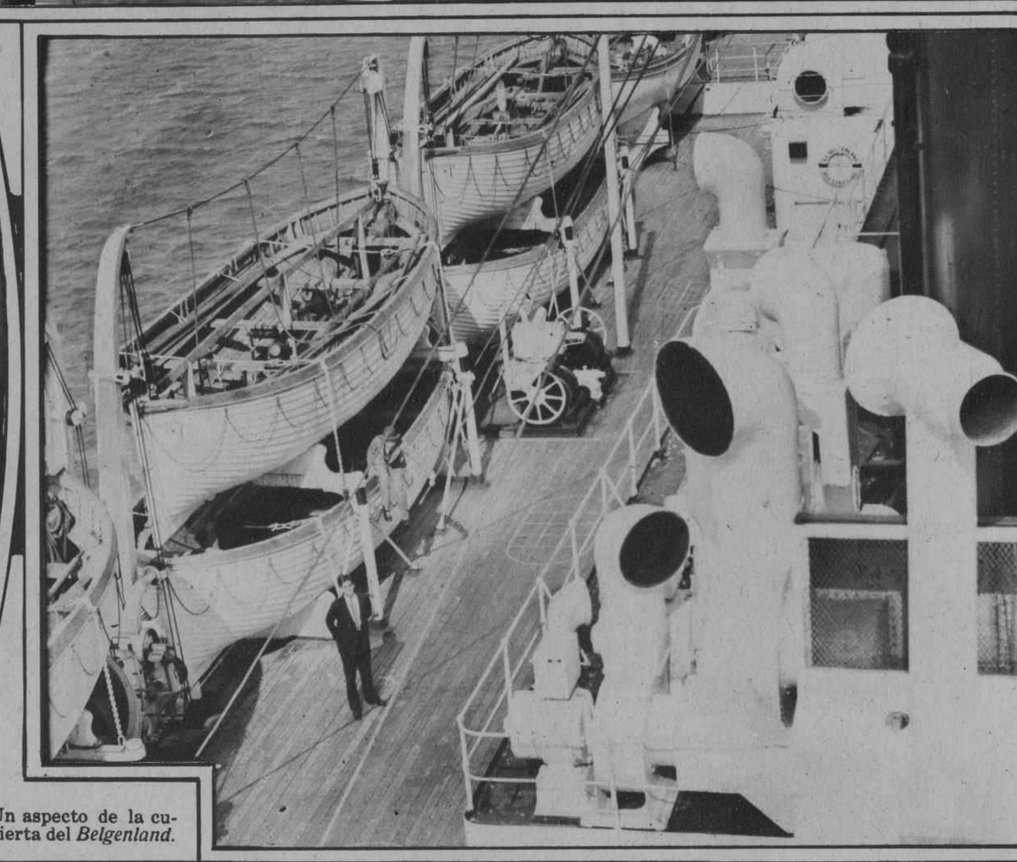

Un aspecto de la cubierta del *Belgenland*.

El gigantesco trasatlántico inglés «Belgenland», de 40.000 toneladas, a su paso por nuestro puerto.

Los millonarios Imre de Jósika-Herczeg y Samuel Untermeyer, viajero del «Belgenland».

M.E.C.D. 2016

Los periodistas Sres: Charles Furay de la United Press y Rodrigo del Llano, director de «Excelsior», de México que nos han visitado.

Ultima fotografía de la tumba, en Santiago de Cuba, de Mariana Grajales, la madre de los Maceos, a quien se erigirá un monumento.

Sra. María Radelat de Fontanills, gentil esposa del creador de las *Habaneras* del DIARIO de la MARINA.

La ex-emperatriz Zita, de Austria, con sus hijos oyendo un concierto por radio en el Palacio de Lequeitio.

Las históricas banderas del Batallón de Milicianos Nacionales, al ser sacadas del Ayuntamiento para su traslado al Parque de Artillería.

Las superficies viejas lucen como nuevas

EL TINTE DE LUSTRE SAPOLIN convierte las superficies viejas y gastadas, en brillantes y nuevas. Se usa en gran escala en obras de madera, armazones de camas, aparadores, mesas, armarios, y artículos semejantes. Fácil de aplicar. Se seca dejando un acabado brillante y bonito. Manufacturado en una variedad de colores.

Está hecho de modo que puede resistir los diferentes cambios atmosféricos.

997

SAPOLIN CO. *Inc.*

[ANTES GERSTENDORFER BROS]— NUEVA YORK, E.U.A.

ESMALTES, TINTES, DORADOS, BARNICES

The Alamac Hotel EL HOTEL DE MODA

Predilecto de los Hispanos

71st Street and Broadway
New York

ULTRA MODERNO

Con todas las últimas innovaciones del confort y de la elegancia. Junto a la Iglesia Católica del Bendito Sacramento. Veinte pisos. 600 habitaciones, separadas o conectadas, cada una de ellas con baño y ducha. Tres excepcionales restaurants.

CONGO ROOM y la Terraza en el piso vigesimo, dominando el incomparable panorama de la ciudad
Precios al alcance de todos
Por meses, descuentos especiales

COCINA INSUPERABLE

EL HOTEL ALAMAC, predilecto de cuantos hispanos visitan Nueva York, y muy especialmente de cuantos proceden de Cuba, ha encomendado la Jefatura de sus servicios culinarios al renombrado cocinero español Señor José I. Diaz, tan conocido en la Habana, que se esmerará por ofrecer a nuestros clientes los más deliciosos platos al estilo criollo, alternándolos con los más exquisitos de la cocina moderna extranjera.

COMER EN EL ALAMAC ES SABOREAR LAS MAS SABROSAS COMIDAS CUBANAS, AMERICANAS O EUROPEAS

SR. JOSE I. DIAZ
Jefe de las Cocinas del Hotel Alamac

Un hotel americano de primera con el "chic" hispano hoy de moda

DEPARTAMENTO HISPANO creado y dirigido por el SR. ANTONIO AGUERO

OFICINAS DEL DIARIO DE LA MARINA de la Habana

Latz Ownership-Management
Harry Latz, Gerente General

M.E.C.D. 2016

La mujer pone una nota de elegancia en el Hipódromo.

María Antonia Nodarse y el Dr. José Pérez Arias que contrajeron matrimonio el día 18 del actual en la Iglesia Catedral de P. del Río.

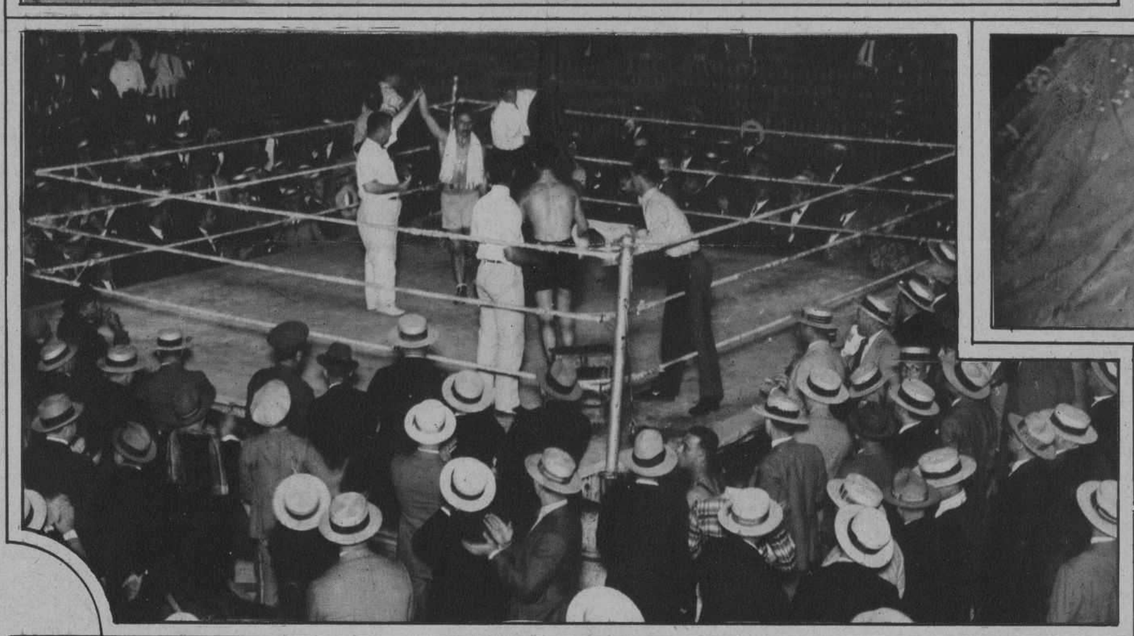

Momento de levantarle el brazo en señal de triunfo al boxer belga Schackels por el referee al vencer por puntos en doce rounds a Osner. Este match ha sido uno de los mejores que se ha efectuado en la Habana entre pesos light weigth.

Presidencia del homenaje rendido el domingo en el Centro Asturiano a la memoria del doctor Finlay y de sus colaboradores en la lucha victoriosa contra la fiebre amarilla.

Inauguración de nuevos pabellones en la Quinta de Salud del Centro Asturiano.

CREMA
de Miel y Almendras
HINDS

Proteja su cutis

La Crema Hinds protege contra los estragos del viento, el polvo y el sol. Un poquito antes del paseo. Otro tanto al regreso. Y si el polvo del camino molesta, basta pasarse una punta del pañuelo mojada en Crema Hinds.

Use la CREMA HINDS

Suaviza el cutis
lo vigoriza · lo blanquea
lo protege · lo limpia
lo aclara · lo suaviza

Para la cara · el cuello · los brazos · las manos

¡ Una Muestra GRATIS !

Devuelva Ud. el color natural a sus

Canas

Envíeme Ud. hoy mismo el cupón impreso al pie, para recibir a vuelta de correo una muestra gratis del Restaurador Mary T. Goldman para las Canas. Puede aplicarse en un solo bucle para probar el resultado. Perderá el cabello su color canoso, recuperando paulatinamente su belleza natural. No deja vetas, ni guarda el cabello la apariencia de teñido.

Perfeccioné este maravilloso Restaurador hace años para restaurar el color natural de mi propia cabellera prematuramente encanecida. Hoy lo usan millones de personas. Es claro e incoloro. No requiere fricciones ni lavados extraordinarios.

No envíe Ud. dinero. Al recibir el cupón impreso al pie, le enviaré una muestra gratis, porte pagado.

Envíeme la muestra gratis que ofrece.
Nombre _____
Dirección _____
Ciudad _____
A Droguería de Johnson
Apartado 750. Habana.

Oiga.....Es la botica?

Favor mandarme una lata leche DRYCO
Si señor, me la recetó el médico y es la única que tomo me siento "campana"

EVITE LAS INFECCIONES ALIMENTANDO A SU NIÑO CON DRYCO

THE DRY MILK CO.
15 PARK ROW NEW YORK.

EN ESTUCHES DE METAL NEGRO Y ORO O EN ELEGANTES ENVOLTURAS

¡Regalos tan Fáciles de Adquirir!
¡Obsequios tan Gratos de Mandar!

ESTOS atractivos estuches contienen todo lo necesario para la Manicura Cutex. Tan elegantes como duraderos, encantarán a toda mujer.

El precioso Juego "*Five Minute*" de Cutex viene, este año, en una cajita de metal muy chic, con una obra de arte en la tapa. El Juego "*Marquise*" lleva también una ilustración de carácter romántico en la tapa de su receptáculo metálico.

Hay, además, el Juego para Viaje, que lleva cada artículo en su cajita individual. Y el Juego Compacto, verdadera encarnación de todo lo indispensable para una manicura rápida y completa, se vende en paquetes más pequeños, aunque igualmente atractivos. Ambos estuches tienen aire de fiesta, apropiado para las Pascuas y se venden con elegantes envolturas.

Los hay dondequiera que se vendan artículos de tocador.

NORTHAM WARREN CORPORATION

Preparaciones de Manicura CUTEX

M.E.C.D. 2016

SEGUNDA SECCION
DE ROTOGRABADO

DIARIO DE LA MARINA

IMPRESO EN EL
DIARIO DE LA MARINA
HABANA. CUBA

M.E.C.D. 2016

DIARIO DE LA MARINA

COMPAÑIA DE SEGUROS "CUBA"

EDIFICIO FRANK ROBINS

HABANA Y OBISPO

CIUDAD

Sentados: Senador, Sr. A. G. Osuna, Presidente. Dr. Roberto L. Vila. Vice-Presidente. Sr. Julián Linares. Director General.

De pie: Sr. Julio Martínez. Gerente de Silveira, Linares & Co. de Matanzas. Sr. Manuel L. Calvet. Sub-Director General. Dr. Idelfonso G. Osuna. Letrado Consultor. Sr. Juan B. Zumalacarregui. Hacendado.

Esta Compañía se fundó en el mes de Junio del año 1916, o sea seis meses antes de entrar en vigor la Ley de 12 de Junio del propio año denominada Ley de Accidentes del Trabajo. La primer póliza para cumplimiento de esta Ley, la expidió la Compañía en el mes de Diciembre de 1916.

Fué la Compañía de Seguros "Cuba" la primera que operó en la República en la rama de Accidentes del Trabajo y fué la que obtuvo la mayor clientela y, aunque posteriormente se formaron otras Compañías de su índole, aún controla el 60% de los seguros de accidentes del trabajo, contando entre sus numerosos clientes a las Empresas más serias y responsables establecidas en Cuba.

La Compañía de Seguros "Cuba" tiene a su cargo los seguros de Accidentes del Trabajo de casi todos los Ferrocarriles que corren por la Isla y los de la mayoría de los Centrales Azucareros, Colonias de Caña, Empresas de Vapores, Empresas Constructoras, Empresas Periodísticas, e innumerables industrias de variada índole.

La Compañía cuenta con importantes reservas técnicas que han sido calculadas por un experto Actuario de los Estados Unidos, quien a su vez lo es de varias Compañías extranjeras.

La contabilidad de la Compañía es auditada por una de las más respetables firmas internacionales, los señores Deloitte, Plender, Haskins & Sells.

La Compañía tiene una perfecta organización a través de toda la República, por cuyo motivo los servicios que presta a patronos y obreros son esmerados, rápidos y eficientes. Las reclamaciones son resueltas con prontitud y equidad.

La Compañía de Seguros "Cuba" paga las dietas a los obreros lesionados en la proporción del 50% del jornal que éstos devengan aún cuando dicho jornal sea superior a $3.00 y aunque la incapacidad para el trabajo sea menor de las dos semanas establecidas por la Ley, para así favorecer a los obreros.

La tramitación de más de CIEN MIL ACCIDENTES DEL TRABAJO durante un período de diez años, ha dado a la Compañía de Seguros "Cuba" una gran experiencia en esta rama del seguro.

La Compañía de Seguros "Cuba" ha establecido en sus oficinas un DISPENSARIO MEDICO montado a la moderna y atendido por numerosos y expertos facultativos. La Compañía cuenta, asimismo, con un cuerpo de especialistas para el tratamiento de los obreros que sufran lesiones de los ojos, huesos, etc. Los lesionados graves son hospitalizados en la Policlínica Nacional Cubana, donde son atendidos en calidad de pensionistas por cuenta de la Compañía de Seguros "Cuba".

Además de la extraordinaria solvencia de la Compañía de Seguros "Cuba" los patronos y los obreros están garantizados por la absoluta solvencia moral y económica de sus Directores que lo son, entre otros, el Senador Sr. Agustín García Osuna, Presidente; Sr. Julián Linares, Director General; el Sr. Manuel L. Calvet, Sub-Director General, y el Dr. Julio Ortiz Cano, Médico Director.

La Compañía de Seguros "Cuba" es una entidad netamente Nacional, y tiene sus oficinas y dispensario médico en el Tercer Piso del Edificio "Frank Robins", calle de Habana y Obispo.

Letrados Consultores: Sr. Idelfonso G. Osuna y Dr. Tomás A. Recio. Mecanógrafo: G. Orosta.

Auxiliares de la Dirección General. Dr. Julio Morales Broderman, Sr. Francisco Herrera y Sr. Jesús Ledón.

Tesorería: Sr. Raúl DuBreil. Tesorero. Auxiliares: Sres. Oscar Velázquez, Francisco Gómez y Francisco Martín.

Contaduría: Sr. Gerson Lamarque. Contador. Auxiliares: Raúl Linares y el señor Antonio Bonet.

Departamento de seguros de Incendios: Sres. H. Caula Roura, Jefe. M. Esparza, Auxiliar.

Sr. Julián Linares. Director General.

Archivo: Sr. Andrés Vaillant, Jefe. Sr. R. Quiñones, Auxiliar.

Doctores: José de Poo Guillermo, Pujadas y José Fornagueras. Practicante: Sr. Alberto Espinosa. Empleado: señor Rómulo Morales y un lesionado curándose en el Dispensario de la Compañía.

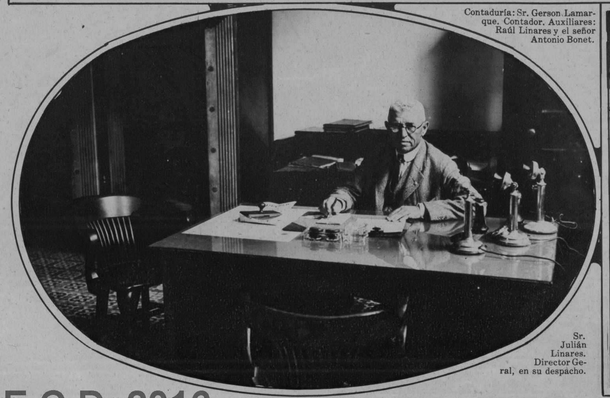

Sr. Julián Linares. Director General, en su despacho.

Personal de la Dirección General:

Sr. Manuel L. Calvet. Sub-Director General. Sres. H. Caula Roura, Leonino Obispo, Manuel G.ª Méndez, Avelino González, Sergio Alarcón, Manuel Esparza, Salvador Medina, Alfredo Portocarrero, Luis Goevara, Manuel Pérez y Enrique Valdés.

Sr. Manuel L. Calvet. Sub-Director General, Sr. José Julián Linares.

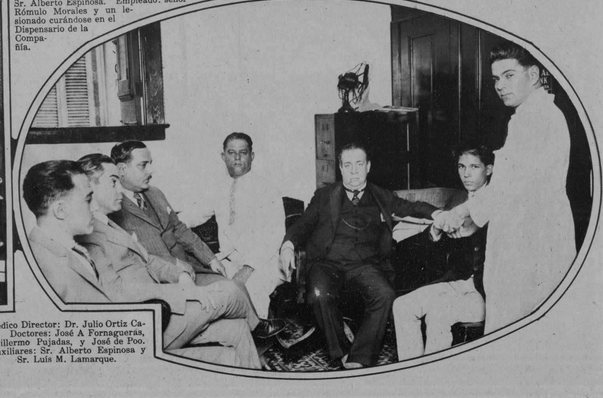

Médico Director: Dr. Julio Ortiz Cano. Doctores: José A Fornaguerás, Guillermo Pujadas, y José de Poo. Auxiliares: Sr. Alberto Espinosa y Sr. Luis M. Lamarque.

M.E.C.D. 2016

LA NOCHE BUENA DE 1836

DELIRIO FILOSOFICO

YO Y MI CRIADO [1]

POR MARIANO DE LARRA

EL número 24 me es fatal: si tuviera que probarlo diría que el día 24 nací. Doce veces al año amanece sin embargo día 24; soy supersticioso, porque el corazón del hombre necesita creer algo, y cree mentiras cuando no encuentra verdades que creer; sin duda por esa razón creen los amantes, los casados y los pueblos, a sus ídolos, a sus consortes y a sus gobiernos; y una de mis supersticiones consiste en creer que no puede haber para mí un día 24 bueno. El día 23 es siempre en mi calendario víspera de desgracia, y a imitación de aquel jefe de policía ruso que mandaba tener prontas las bombas las vísperas de incendios, así yo desde el 23 me prevengo para el siguiente día de sufrimiento y de resignación, y en dando las doce ni tomo vaso en mi mano por no romperle, ni apunto carta por no perderla, ni enamoro a mujer porque no me diga que sí, pues en punto a amores tengo otra superstición: imagino que la mayor desgracia que a un hombre le puede suceder es que una mujer le diga que le quiere. Si no la cree es un tormento, y si la cree... ¡Bienaventurado aquel a quien la mujer dice "no quiero", porque ese a lo menos oye la verdad!

El último día 23 del año 1836 acababa de espirar en la muestra de mi péndola, y consecuente en mis principios supersticiosos ya estaba yo agachado esperando el aguacero y sin poder conciliar el sueño. Así pasé las horas de la noche, más largas para el triste desvelado que una guerra civil; hasta que por fin la mañana vino con paso de intervención, es decir, lentísimamente, a teñir de púrpura y rosa las cortinas de mi estancia.

El día anterior había sido hermoso, y no sé por qué me daba el corazón que el día 24 había de ser "día de agua". Fué peor todavía; amaneció nevando. Miré el termómetro, y marcaba muchos grados bajo cero; como el crédito del Estado.

Resuelto a no moverme porque tuviera que hacerlo todo la suerte este mes, incliné la frente, cargada como el cielo, de nubes frías, apoyé los codos en mi mesa, y paré tal que cualquiera me hubiera reconocido por escritor público en tiempo de libertad de imprenta, o me hubiera tenido por miliciano nacional citado para un ejercicio. Ora vagaba mi vista sobre la multitud de artículos y folletos que yacen empezados y no acabados ha más de seis meses sobre mi mesa, y de que solo existen los títulos, como esos nichos preparados en los cementerios que no aguardan mas que el cadáver; comparación exacta, porque en cada artículo entierro una esperanza o una ilusión. Ora volvía los ojos a los cristales de mi balcón; veíalos empañados y como llorosos por dentro: los vapores condensados se deslizaban a manera de lágrimas a lo largo del diáfano cristal; así se empaña la vida, pensaba; así el frío exterior del mundo condensa las penas en el interior del hombre, así caen gota a gota las lágrimas sobre el corazón. Los que ven de fuera los cristales, los ven tersos y brillantes; los que ven solo los rostros, los ven alegres y serenos...

Haré merced a mis lectores de las más de mis meditaciones, no hay periódicos bastantes en Madrid, acaso no hay lectores bastantes tampoco. Dichoso el que tiene oficina, dichoso el empleado aun sin sueldo o sin cobrarlo, que es lo mismo: al menos no está obligado a pensar; puede fumar, puede leer la gaceta!

"¡Las cuatro! ¡La comida!" me dijo una voz de criado, una voz de entonación servil y sumisa; en el hombre que sirve hasta la voz parece pedir permiso para sonar. Esta palabra me sacó de mi estupor, e involuntariamente iba a exclamar como don Quijote: "Come, Sancho hijo, come, tú que no eres caballero andante y que naciste para comer;" porque al fin los filósofos, es decir, los desgraciados, podemos no comer, pero los criados de los filósofos!!! Una idea más luminosa me ocurrió: era día de navidad. Me acordé de que en sus famosas saturnales los Romanos trocaban los papeles y que los esclavos podían decir la verdad a sus amos. Costumbre humilde, digna del cristianismo. Miré a mi criado y dije para mí: "Esta noche me dirás la verdad." Saqué de mi gaveta unas monedas; tenían el busto de los monarcas de España, cualquiera diría que son retratos; sin embargo eran artículos de periódico. Las miré con orgullo: "Come y bebe de mis artículos, añadí con desprecio: solo en esa forma, solo por medio de esa estratagema se pueden meter los artículos en el cuerpo de ciertas gentes." Una risa estúpida se dibujó en la fisonomía de aquel ser que los naturalistas han tenido la bondad de llamar racional solo porque lo han visto hombre. Mi criado se rió. Era aquella risa el demonio de la gula que reconocía su campo.

Tercié la capa, calé el sombrero y en la calle.

¿Qué es un aniversario? Acaso un error de fecha. Si no se hubiera compartido el año en trescientos sesenta y cinco días ¿qué sería de nuestros aniversarios? Pero al pueblo le han dicho: "Hoy es un aniversario:" y el pueblo ha respondido: "Pues si es un aniversario, comamos, y comamos doble." ¿Por qué come hoy más que ayer? O ayer pasó hambre, u hoy pasará indigestión. Miserable humanidad destinada siempre a quedarse más acá o a ir más allá.

Hace mil ochocientos treinta y seis años nació el Redentor del mundo; nació el que no reconoce principio, y el que no reconoce fin; nació para morir. Sublime misterio.

¿Hay misterio que celebrar? "Pues comamos," dice el hombre; no dice: "Reflexionemos." El vientre es el encargado de cumplir con las grandes solemnidades. El hombre tiene que recurrir a la materia para pagar las deudas del espíritu. ¡Argumento terrible en favor del alma!

Para ir desde mi casa al teatro es preciso pasar por la plaza tan indispensablemente como es preciso pasar por el dolor para ir desde la cuna al sepulcro. Montones de comestibles acumulados, risa y algazara, compra y venta, sobras por todas partes y alegría. No pudo menos de ocurrirme la idea de Bilbao: figuróseme ver de pronto que se alzaba por entre las montañas de víveres una frente altísima y extenuada: una mano seca y roída llevaba a una boca cárdena, y negra de morder cartuchos, un manojo de laurel sangriento. Y aquella boca no hablaba. Pero el rostro entero se dirigía a los bulliciosos liberales de Madrid que traficaban. Era horrible el contraste de la fisonomía escuálida y de los rostros alegres. Era la reconvención y la culpa; aquella agria y severa, esta indiferente y descarada.

Todos aquellos víveres han sido aquí traídos de distintas provincias para la colación cristiana de una capital. En una cena de ayuno se come una ciudad a las demás.

¡Las cinco! hora del teatro: el telón se levanta a la vista de un pueblo palpitante y bullicioso. Dos comedias de circunstancias, o yo estoy loco. Una representación en que los hombres son mujeres y las mujeres hombres. He aquí nuestra época y nuestras costumbres. Los hombres ya no saben sino hablar como las mujeres, en congresos y en corrillos. Y las mujeres son hombres, ellas son las únicas que conquistan. Segunda comedia: un novio que no ve el logro de su esperanza: ese novio es el pueblo español: no se casa con un solo gobierno con quien no tenga que reñir al día siguiente. Es el matrimonio repetido al infinito.

Pero las orgías llaman a los ciudadanos. Ciérranse las puertas, ábrense las cocinas. Dos horas, tres horas, y yo rondo de calle en calle a merced de mi pensamiento. La luz que ilumina los banquetes viene a herir mis ojos por las rendijas de los balcones; el ruido de los panderos y de la bacanal que estremece los pisos y las vidrieras se abre paso hasta mis sentidos, y entra en ellos como cuña a mano, rompiendo y desbaratando.

Las doce van a dar: las campanas que ha dejado la junta de enagenación en el aire, y que en estar todavía en el aire se parecen a todas nuestras cosas, citan a los cristianos al oficio divino. ¿Qué es esto? ¿Va a espirar el 24, y no me ha ocurrido en él más contratiempo que mi mal humor de todos los días? Pero mi criado me espera en mi casa; como espera la cuba al catador, llena de vino; mis artículos, hechos moneda, mi moneda hecha mosto se ha apoderado del imbécil como imaginé, y el Asturiano ya no es un hombre; es todo verdad.

Mi criado tiene de mesa lo cuadrado y el estar en talla al alcance de la mano. Por tanto es un mueble cómodo; su color es el que indica la ausencia completa de aquello con que se piensa, es decir, que es bueno; las manos se confundirían con los pies, si no fuera por los zapatos, y porque anda casualmente sobre los últimos; a imitación de la mayor parte de los hombres, tiene orejas que están a uno y otro lado de la cabeza como los floreros en una "consola", de adorno, o como los balcones figurados, por donde no entra ni sale nada; también tiene dos ojos en la cara; él cree ver con ellos, ¡qué chasco se lleva! A pesar de esta pintura, todavía sería difícil reconocerle entre la multitud, porque al fin no es sino un ejemplar de la grande edición hecha por la Providencia de la humanidad, y que yo comparo de buena gana con las que suelen hacer los autores; algunos ejemplares de regalo finos y bien empastados; el surtido todo igual, ordinario y a la rústica.

Mi criado pertenece al surtido. Pero la Providencia, que se vale para humillar a los soberbios de los instrumentos más humildes, me reservaba en él mi mal rato del día 24. La verdad me esperaba en él y era preciso oirla de sus labios impuros. La verdad es como el agua filtrada, que no llega a los labios sino al través del cieno. Me abrió mi criado, y no tardé en reconocer su estado.

—Aparta, imbécil, exclamé empujando suavemente aquel cuerpo sin alma que en uno de sus columpios se venía sobre mí. ¡Oiga! está ebrio. ¡Pobre muchacho! ¡Da lástima!

Me entré de rondón a mi estancia; pero el cuerpo me siguió con un rumor sordo e interrumpido; una vez dentro los dos, su aliento desigual y sus movimientos violentos apagaron la luz; una bocanada de aire colada por la puerta al abrirme, cerró la de mi habitación, y quedamos dentro casi a oscuras yo y mi criado, es decir, la verdad y Fígaro, aquella en figura de hombre beodo arrimado a los pies de mi cama para no vacilar, y yo a su cabecera, buscando inútilmente un fósforo que nos iluminase.

Dos ojos brillaban como dos llamas fatídicas en frente de mí: no sé por qué misterio mi criado encontró entonces, y de repente, voz y palabras, y habló y raciocinó: misterios más raros se han visto acreditados: los fabulistas hacen hablar a los animales, ¿por qué no he de hacer yo hablar a mi criado? Oradores conozco yo de quienes hace algún tiempo no hubiera hecho yo una pintura más favorable que de mi astur, y que han roto sin embargo a hablar, y los oye el mundo y los escucha, y nadie se admira.

En fin, yo cuento un hecho: tal me ha pasado: no escribo para los que dudan de mi veracidad: el que no quiera creerme puede doblar la hoja: eso se ahorrará tal vez de fastidio; pero una voz salió de mi criado, y entre ella y la mía se estableció el siguiente diálogo:

—Lástima, dijo la voz, repitiendo mi piadosa exclamación. ¿Y por qué me has de tener lástima, escritor? Yo a ti, ya lo entiendo.

—¿Tú a mí? pregunté sobrecogido ya por un terror supersticioso: y es que la voz empezaba a decir verdad.

—Escucha: tú vienes triste como de costumbre: yo estoy más alegre que suelo. ¿Por qué ese color pálido, ese rostro deshecho, esas hondas y verdes ojeras que ilumino con mi luz al abrirte todas las noches? ¿Por qué esa distracción constante y esas palabras vagas e interrumpidas de que sorprendo todos los días fragmentos errantes sobre tus labios? ¿Por qué te vuelves y te envuelves en tu mullido lecho como un criminal, acostado con su remordimiento, en tanto que yo ronco sobre mi tosca tarima? ¿Quién debe tener lástima a quién? No pareces criminal; la justicia no te prende al menos; verdad es que la justicia no prende sino a los pequeños criminales, a los que roban con ganzúas, o a los que matan con puñal: pero a los que arrebatan el sosiego de una familia seduciendo a la mujer casada o a la hija honesta, a los que roban con los naipes en la mano, a los que matan una existencia con una palabra dicha al oído, con una carta cerrada, a esos ni los llama la sociedad criminales, ni la justicia los prende, porque la víctima no arroja sangre, ni manifiesta herida, sino agoniza lentamente consumida por el veneno de la pasión que su verdugo le ha propinado. ¡Qué de tísicos han muerto asesinados por una infiel, por un ingrato, por un calumniador! Los entierran; dicen que la cura no ha alcanzado y que los médicos no la entendieron. Pero la puñalada hipócrita alcanzó e hirió el corazón. Tú acaso eres de esos criminales y hay un acusador dentro de ti, y ese frac elegante y esa media de seda, y ese chaleco de tisú de oro que yo te he visto, son tus armas maldecidas.

—Silencio, hombre borracho.

—No; has de oír al vino, una vez que habla. Acaso ese oro que a fuer de elegante has ganado en tu sarao y que vuelcas con indiferencia sobre tu tocador, es el precio del honor de una familia. Acaso ese billete que desdoblas es un anónimo embustero que va a separar de ti para siempre la mujer que adorabas; acaso es una prueba de la ingratitud de ella o de su perfidia. Más de uno te he visto morder y despedazar con tus uñas y tus dientes en los momentos en que el buen tono cede el paso a la pasión y a la sociedad.

Tú buscas la felicidad en el corazón humano, y para eso le destrozas, hozando en él, como quien remueve la tierra en busca de un tesoro. Yo nada busco, y el desengaño no me espera a la vuelta de la esperanza. Tú eres literato y escritor; y ¡qué tormentos no te hace pasar tu amor propio, ajado diariamente por la indiferencia de unos, por la envidia de otros, por el rencor de muchos! Preciado de gracioso, harías reir a costa de un amigo, si amigos hubiera, y no quieres tener remordimiento. Hombre de partido, haces la guerra a otro partido; o cada vencimiento es una humillación, o compras la victoria demasiado cara para gozar de ella. Ofendes y no quieres tener enemigos. ¿A mí quién me calumnia? ¿quién me conoce? Tú me pagas un salario bastante a cubrir mis necesidades; a ti te paga el mundo como paga a los demás que le sirven. Te llamas liberal y despreocupado, y el día que te apoderes del látigo azotarás como te han azotado. Los hombres del mundo os llamáis hombres de honor y de carácter; y a cada suceso nuevo cambiáis de opinión, apostatais de vuestros principios. Despedazado siempre por la sed de gloria, inconsecuencia rara, despreciarás acaso a aquellos para quienes escribes y reclamas con el incensario en la mano su adulación: adulas a tus lectores para ser de ellos adulado, y eres también despedazado por el temor, y no sabes si mañana irás a coger tus laureles a las Baleares o a un calabozo.

—¡Basta, basta!

—Concluyo: yo en fin no tengo necesidades: tú, a pesar de tus riquezas, acaso tendrás que someterte mañana a un usurero para un capricho innecesario, porque vosotros tragáis oro, o para un banquete de vanidad en que cada bocado es un tósigo. Tú lees día y noche buscando la verdad en los libros hoja por hoja, y sufres de no encontrarla ni escrita. Ente ridículo, bailas sin alegrír, tu movimiento turbulento es el movimiento de la llama, que, sin gozar ella, quema. Cuando yo necesito de mujeres echo mano de mi salario, y las encuentro, fieles por más de un cuarto de hora; tú echas mano de tu corazón, y vas, y lo arrojas a los pies de la primera que pasa, y no quieres que lo pise y lo lastime, y le entregas ese depósito sin conocerla. Confías tu tesoro a cualquiera por su linda cara, y crees porque quieres; y si mañana tu tesoro desaparece, llamas ladrón al depositario, debiendo llamarte imprudente y necio a ti mismo.

—Piedad, déjame, voz del infierno.

—Concluyo: inventas palabras y haces de ellas sentimientos, ciencias, artes, objetos de existencia. ¿Política, gloria, saber, poder, riqueza, amistad, amor? Y cuando descubres que son palabras, blasfemas y maldices. En tanto el pobre Asturiano come, bebe y duerme, y nadie le engaña, y, si no es feliz, no es desgraciado, no es al menos hombre de mundo, ni ambicioso ni elegante, ni literato ni enamorado. Ten lástima ahora al pobre Asturiano. Tú me mandas, pero no te mandas a ti mismo. Tenme lástima, literato. Yo estoy ebrio de vino, es verdad; pero tú lo estás de deseos y de impotencia!!!...

Un ronco sonido terminó el diálogo; el cuerpo cansado del esfuerzo había caído al suelo; el órgano de la Providencia había callado; y el Asturiano roncaba. "¡Ahora te conozco, exclamo, día 24!"

Una lágrima preñada de horror y desesperación surcaba mi mejilla ajada ya por el dolor. A la mañana amo y criado yacían, aquél en el lecho, éste en el suelo. El primero tenía todavía abiertos los ojos y los clavaba con delirio y con delicia en una caja amarilla, donde se leía "mañana". ¿Llegará ese "mañana" fatídico? ¿Qué encerraba la caja? En tanto la "noche buena" era pasada, y el mundo todo, a mis barbas, cuando hablaba de ella, la seguía llamando "noche buena".

11) Por esta vez sacrifico la urbanidad a la verdad. Francamente, creo que valgo más que mi criado: si así no fuese le serviría yo a él. En esto soy al revés del divino orador que dice "Cuadra y yo".

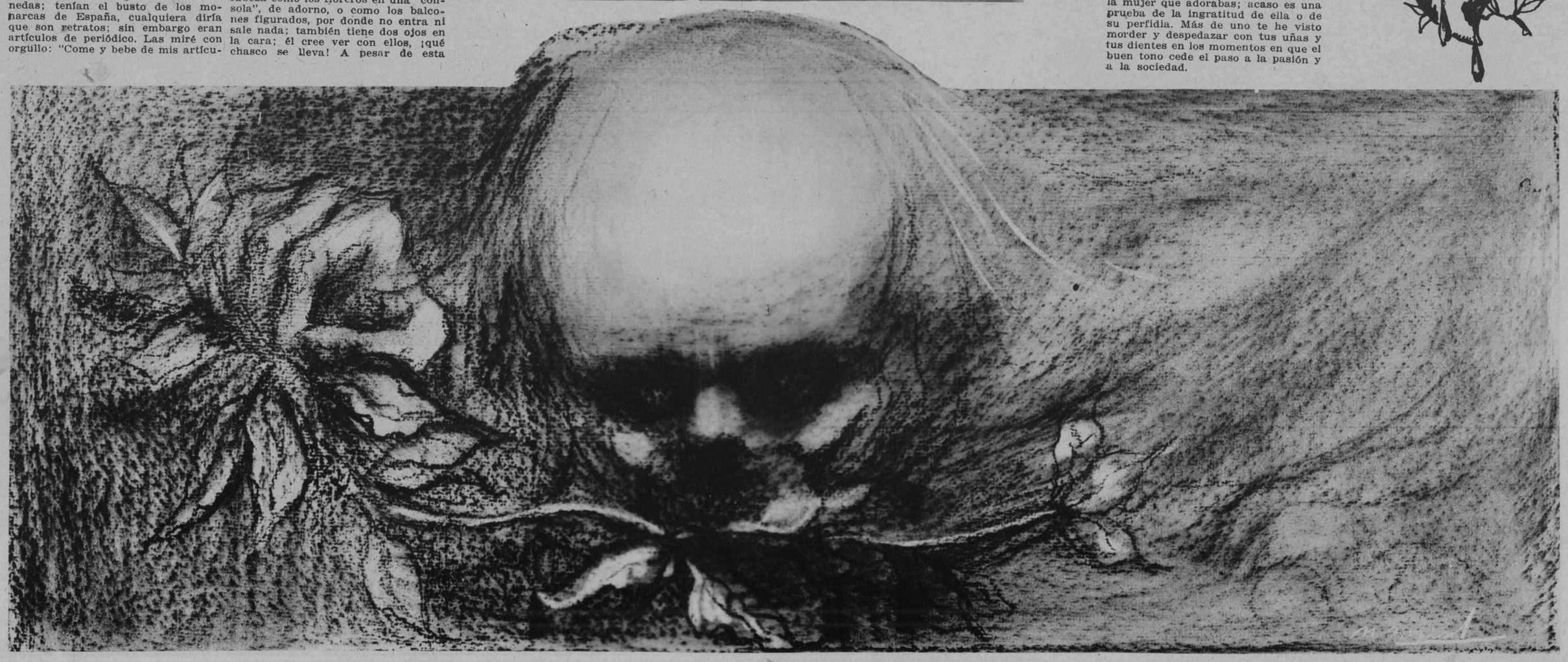

M.E.C.D. 2016

TERCERA SECCION
DE ROTOGRABADO

DIARIO DE LA MARINA

IMPRESO EN EL
DIARIO DE LA MARINA
HABANA. CUBA

Mitin católico en pleno parque de Martí, en Matanzas, para cerrar unas misiones dirigidas por el P. Gutiérrez, de la Compañía de Jesús.

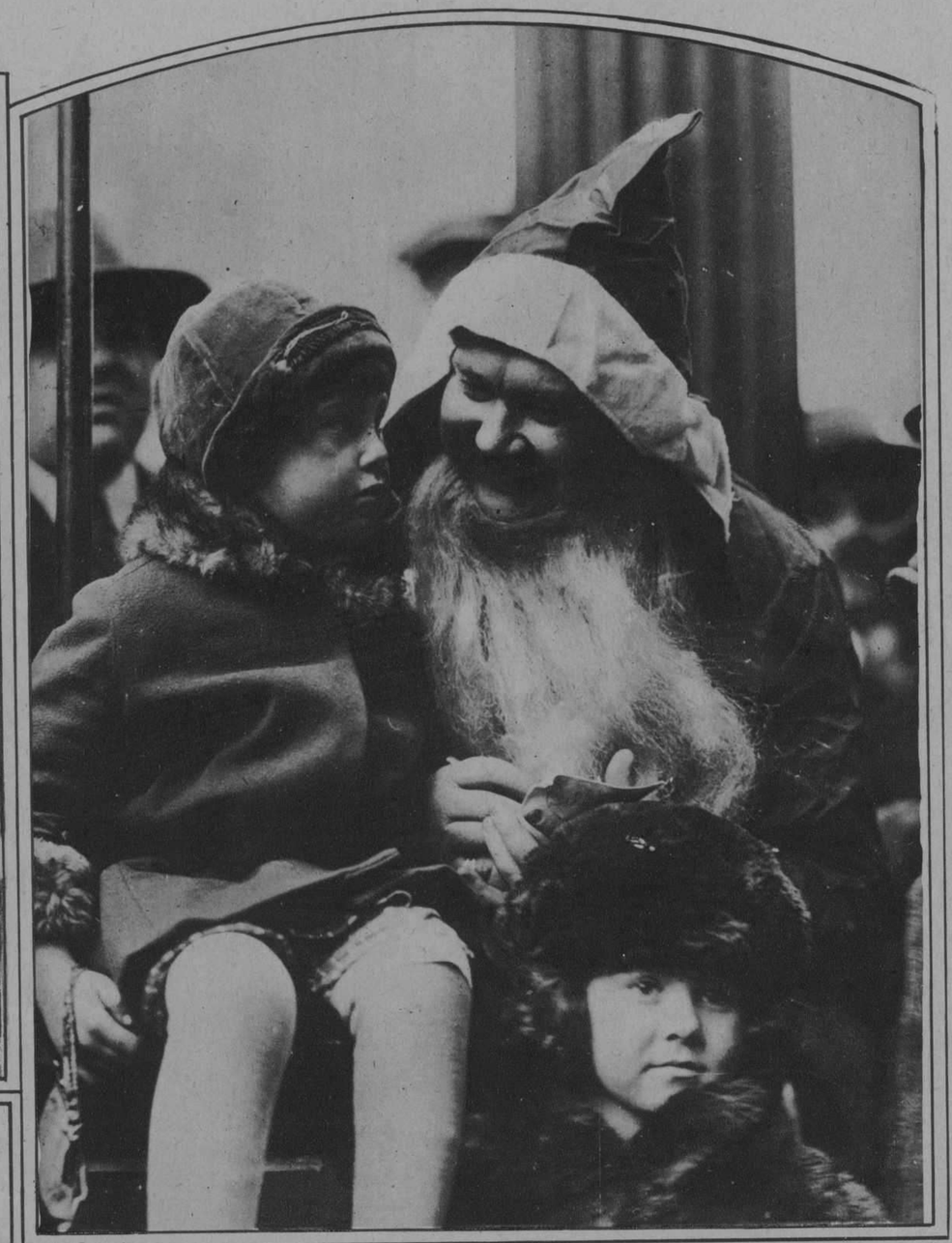

Pablo Whiteman, el «Rey del Jazz», vestido de Santa Clauss, anota los deseos de los niños de Chicago.

Homenaje ofrecido en la Sala Espadero a la Srta. Magdalena Luis Leal, una de las más fuertes candidatas de nuestro Concurso Nacional de Belleza.

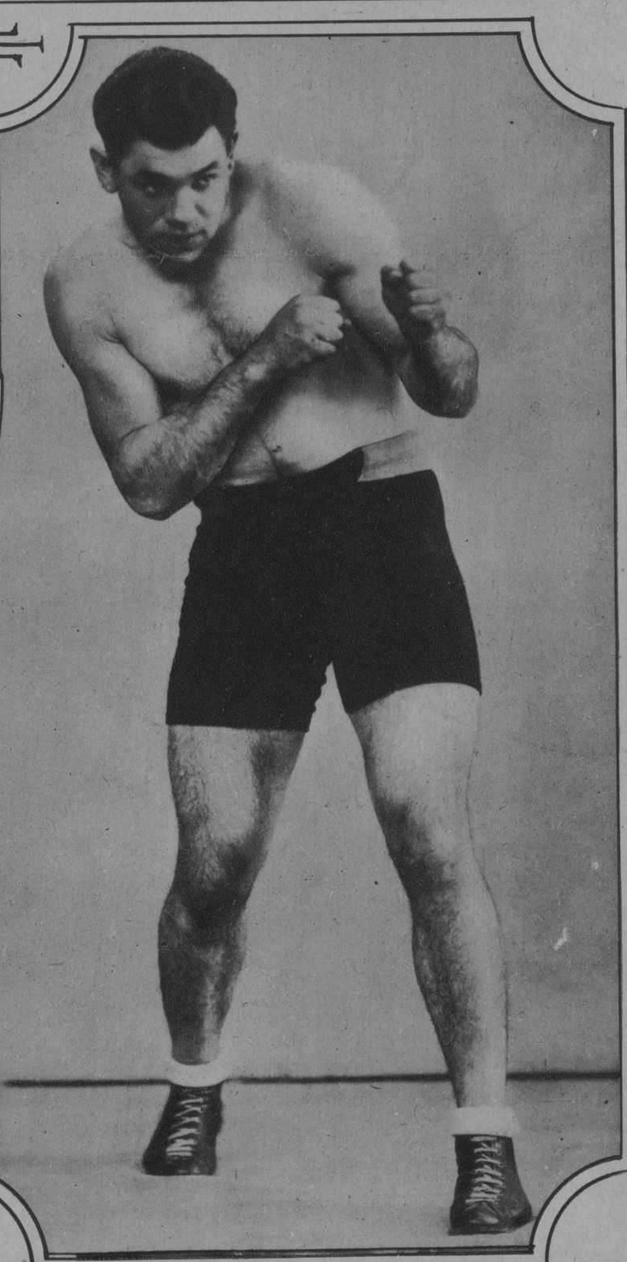

Paulino Uzcudum, el famoso leñador vasco y campeón de peso completo de Europa, que es ansiosamente esperado por los fanáticos que arden en deseos de verlo en acción contra Fierro y un contrario de aun mayor calibre, constituyendo su próxima llegada la nota deportiva de mas importancia del momento actual.

La festividad del patrono del Lazareto del Rincón. Dos aspectos interesantes: la iglesia vista desde la entrada a la finca. El nuevo pabellón que se acaba de inaugurar.

Rabindranath Tagore el el gran poeta hindú, acompañado de su hija, saliendo del Teatro Nacional de Bucarest.

M.E.C.D. 2016

Monumento al gran compositor Federico Chopin que se acaba de inaugurar en Varsovia.

Bilbao, la Verdiales y la Carreras, en uno de sus más aplaudidos bailes españoles.

Diego Bonilla quien después de conquistar lauros en España, Francia y Estados Unidos acaba de ofrecer un concierto en el Nacional.

La Comisión del azúcar que entiende con todo lo relacionado con la habilitación de la próxima zafra.

El gran bajo Chaliapin, que nos visitará en Enero próximo, con su hija menor y la famosa bailarina Ana Pavlova, fotografiados en Australia.

El nuevo Secretario de Instrucción Pública pocos momentos después de su toma de posesión.

M.E.C.D. 2016

Srta.
Eloisa Fernández
Travieso
HABANA

Srta.
Margot Naranjo Ibarra
Camaguey.

Srta. Nena Villar Ponte — Palmira

Srta.
Enriqueta Duarte
Sábalo
P. del R.

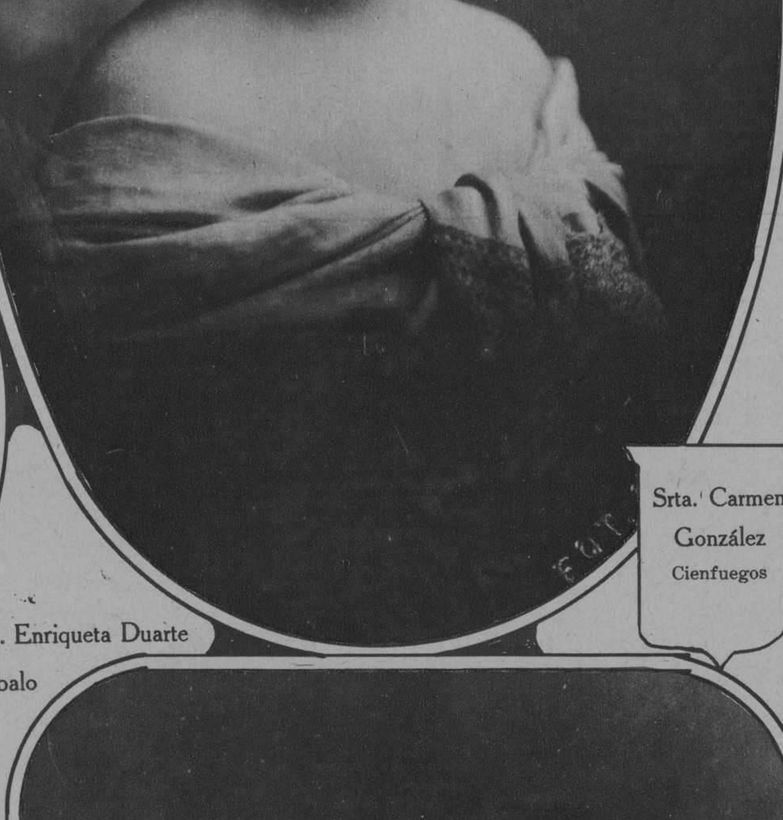

Srta. Carmen
González
Cienfuegos

Srta.
Abigail
Romero
Yagaguay

Srta.
Matilde
Prado Albelo
HABANA.

Srta.
Beatriz Galán
Bertamí
Luiz Lazo
(P. del R.)

Srta.
Carmen Matos
Central Providencia
(Guines)

M.E.C.D. 2016

Miembros de la Directiva de la Colonia Española de Holguin, que le cabe la honra de haberse construído durante su periodo de actuación el hermoso "Palacio España".

Veteranos de la Independencia, que concurrieron al acto de la inauguración del nuevo edificio de la Colonia Española.

La Srta. Amelia Ortiz, que contrajo nupcias con el Sr. Daniel Moor.

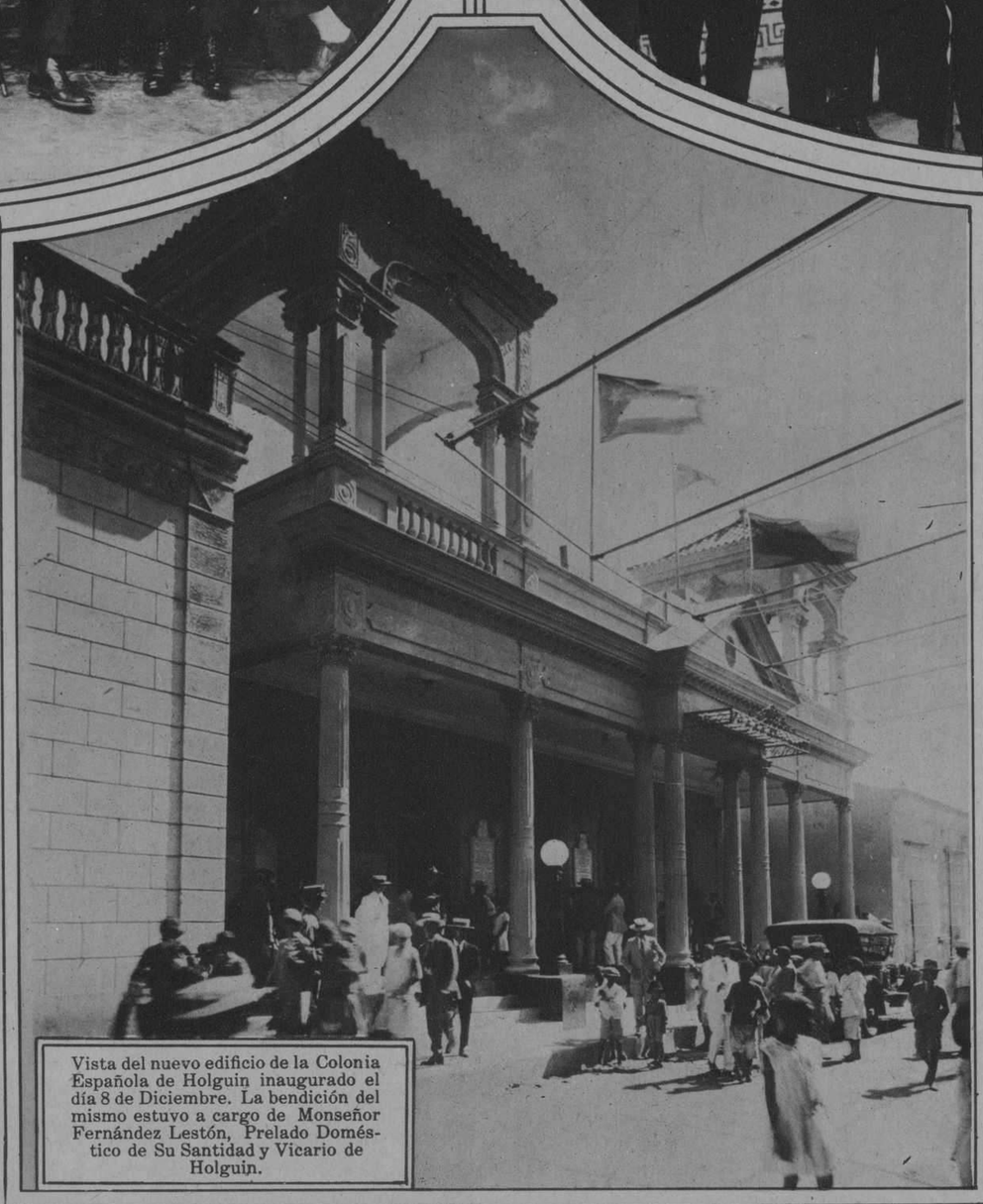

Vista del nuevo edificio de la Colonia Española de Holguin inaugurado el día 8 de Diciembre. La bendición del mismo estuvo a cargo de Monseñor Fernández Lestón, Prelado Doméstico de Su Santidad y Vicario de Holguin.

Susana Lenglen, la gran tennista francesa y Mary K. Brown, el día de su debut como profesionales en San Francisco de California.

NO USE OTRA
Tintura que la PILAR
FORTALECE EL PELO
ES TODA VEGETAL
GARANTIZAMOS SU RESULTADO

HUEVOS FRESCOS, LECHE PURA, EXTº DE MALTA, COCOA, AZUCAR, VAINILLA,

MUCHO MEJOR

Cocomalt

NO MAS CARO

Lacalle

CONCURSO POPULAR

¡Gane usted un premio!

ABRA una lata de COCOMALT y enderece la tirita de metal que quitó arrollada a la llave y corte aquellos dos pedacitos de metal donde aparecen las letras que forman la palabra COCOMALT. Envuelva éstos en un papel poniéndolos bajo sobre dirijido como se indica abajo.

ESCRIBA luego una carta corta (no más de 100 palabras) en la que nos dará su opinión personal acerca del producto e inclúyala en el sobre mencionado arriba, depositándola en correos, sin olvidar el sello de 2 centavos.

SI esta carta de Ud. resulta ser la mejor que hemos recibido en el curso de la semana, le avisaremos para que recoja SU REGALO. Las personas concursantes que viven en el Interior de la República tendrán que abonar los gastos de envío del REGALO, a menos que nos ordenen la entrega del mismo a alguien aquí.

NO mantendremos correspondencia acerca de este concurso; pero podemos asegurar que no pretendemos "obras literarias" ni premiaremos alabanzas. Frases sencillas y pensamientos sinceros "pesan más en nuestra opinión" que es final en el asunto.

NO se descorazone si no gana Vd. un premio enseguida. Insista, que el triunfo es de los perseverantes.

Ponga su dirección bien clara y dirija su correspondencia así:
SEÑOR AURELIO BERRÍOS, DPT. X.
Apartado 674, Habana, Cuba.

DISTRIBUIDORES
GARCÍA Y CIA. S. EN C.
AGUIAR 110. TEL. A-3098.
HABANA

FABRICANTES
R. B. DAVIS CO.
ESTABLECIDOS EN 1841
HOBOKEN, N. J.

Kotex—Una Incomparable Conveniencia Femenina

Para asegurarse pulcritud, comodidad y aseo, use usted estas servilletas higiénicas. Una bendición para la mujer moderna.

KOTEX
Absorben — Deodorizan
Pídalas por su nombre en las tiendas, farmacias etc.

Escriba al Dr. G. H. Williamson, 51 Chambers Street, New York (E. U. A.) pidiendo un valioso e interesante librito sobre la Higiene Femenina.

¡El otoño de la vida!

UNO de los más bellos períodos de la vida de una mujer—entre los cuarenta y cinco y los sesenta años de edad—resulta a menudo penoso por causa del cese de la actividad mensual de los órganos de la generación.

El Compuesto Vegetal de Lydia E. Pinkham no sólo la ayudará a Ud. a atravesar sin peligro este período, sino que tranquilizará su espíritu. Durante cincuenta años, ha sido una bendición para todas las mujeres. Rechace las imitaciones que pueden causar perjuicio. Fíjese en la marca de fábrica y en el nombre, que garantizan la calidad del producto.

Mujer agradecida
Por mucho tiempo sufrí desórdenes en la menstruación, pero gracias a su ponderada medicina me hallo bien. Puede publicar esta carta.
Matilde Cavada
Guines, Habana, Cuba

Compuesto Vegetal De Lydia E. Pinkham
LYDIA E. PINKHAM MEDICINE CO. LYNN, MASS.

El gusto cubano satisfecho con
Quaker Oats
por las recetas de cocina preparadas por
LA ESCUELA DEL HOGAR
de la Habana

Galleticas de Quaker
Ingredientes:
1 huevo
8 cucharadas de Quaker
¼ libra de harina
1 cucharada de vainilla
1 cucharada de mantequilla
1 cucharadita de Royal
¼ libra de azúcar
2 onzas de almendras.

Manera de proceder:
SE pasa el Quaker por la cuchilla más fina de la máquina de moler, se le agrega la mantequilla, el huevo, el azúcar, la vainilla, el Royal y se amasa, se le incorpora la harina hasta que no se pegue a los dedos, se hacen pequeñas bolitas, se le coloca en el centro una almendra y se ponen en un molde engrasado para llevarlas al horno.
NOTA: Hay que tener en cuenta que estas galletas crecen mucho para colocarlas separadamente en los moldes.

IMPORTANTE:
Folleto con todas las recetas de cocina preparadas por la misma escuela será enviado al solicitarlo de:
W. B. FAIR CO.
(P. O. Box 503)
Marta Abreu 39, Habana
209

Complexión tan deseada

LA complexión anhelada: tersa-clara-rosada. ¿Un sueño o realidad? Será suya si dedica tres minutos todas las noches limpiando su cara con el Perfect Cold Cream Daggett and Ramsdell que destruye, limpia y suaviza aquellas líneas del cansancio. Así mientras Ud. duerme los poros de la piel respirarán fácilmente toda la noche y por la mañana su cara amanecerá fresca y saludable.

La Perfect Vanishing Cream Daggett and Ramsdell es ideal para antes de empolvarse, para la piel agrietada de las manos, cutis ásperos y quemaduras de sol.

Distíngalas por las dos bandas rojas que rodean el empaque de ambas cremas.

DAGGETT & RAMSDELL
New York, E. U. A.
907

DAGGETT & RAMSDELL'S
PERFECT COLD CREAM

M.E.C.D. 2016