SECCION 1ª

EL TIEMPO
LA NOTA DEL OBSERVATORIO
ESTADO DEL TIEMPO
Véase en esta página

DIARIO DE LA MARINA

EDICION DE LA MAÑANA
INFORMACION CABLEGRAFICA MUNDIAL POR NUESTROS HILOS DIRECTOS

SECCION 1ª

AÑO XCIV.—NUM. 316 El periódico más antiguo de Cuba LA HABANA, SABADO 13 DE NOVIEMBRE DE 1926.—SAN ESTANISLAO DE KOSTKA,, CONFESOR Acogido a la franquicia postal 28 PAGINAS.—5 CENTAVOS

NO CONSIENTE LA FEDERACION MEDICA QUE EL DOCTOR CHALONS ACEPTE EL CARGO DE DIRECTOR DE "LA PURISIMA"

Suponiendo no lesionar ningún interés, por tratarse de una plaza de nueva creación, el doctor Joaquín Chalons habíase dirigido a la Federación pidiendo su opinión y consentimiento

NO SE HA LLEGADO A NINGUN ACUERDO CON LOS CENTROS

Para tratar del problema planteado entre los Centros y la Federación, se reunieron ayer con el gobernador provincial las comisiones presididas por los señores Bouza y Rentería

Ayer, por la tarde, celebraron una larga y secreta conferencia con el Gobernador Provincial interino, señor Ernesto López, la comisión del Centro Gallego, que preside el señor Bouza y la Comisión de la Directiva de la Asociación de Dependientes, que preside el señor Rentería, y que entienden en la solución al problema latente entre las citadas sociedades y la Federación Médica.

Se nos dijo que habían acordado mantener en lo fundamental los acuerdos que se tomaron en la entrevista celebrada con el Honorable Presidente de la República.

Nos dijo el Gobernador provincial, que el General Machado con quien había conferenciado por la mañana, le había rogado felicitará a los de la Comisión de la Asociación por haber designado Director de "La Purísima Concepción", al doctor Chalons, médico de revelantes méritos y excelente jefe de uno de los más importantes Departamentos de la Secretaría de Sanidad.

Las comisiones volverán a reunirse hoy por la tarde con el Gobernador Provincial en el Gobierno.

LA SESION DE ANOCHE EN LA FEDERACION MEDICA

Se reunió el Comité Eecutivo bajo la presidencia del doctor Aballí y con asistencia de los doctores Emilio Martínez, Arístides Agramonte, Charles Finlay, Solano Ramos, Ortiz Cano, Domingo Ramos, Penichet, García Domínguez, Ernesto Aragón, Angel Vieta, Gabriel Casuso, Félix Hurtado, Gustavo Cuervo, actuando de Secretarios los doctores Alfredo Recio y Vicente Pardo Castelló.

Se leyó la siguiente carta del doctor Joaquín Chalons:

"Habana 11 de noviembre de 1926.

Señor Presidente de la Federación Médica de Cuba.—Presente.

Señor:

Con noticias de que el conflicto surgido entre la Federación Médica de Cuba, dignamente representada por usted y la Asociación de Dependientes de la Habana, está en vías de solución, mi particular cliente y amigo señor Enrique Rentería, me ha propuesto la Dirección de la Casa de Salud La Purísima Concepción. Por un motivo de particular delicadeza en mí he pedido una prórroga para mi decisión.

El objeto de mi petición de prórroga no ha sido otro que ponerlo en conocimiento de la Federación Médica de Cuba a la cual me honro en pertenecer, el hecho de la proposición del señor Rentería para que se me diga, si es cierto que la plaza de Director en propiedad es de libre elección por los miembros de dicha institución benéfica.

Como quiera que creo firmemente que en caso de aceptar no lesiono intereses de ningún compañero por ser plaza de nueva creación según han acordado las Directivas de los Centros en litigio, lo pongo en su conocimiento para que de su reconocida justicia resuelva este punto y me diga si al aceptar dicha plaza cumplo con mi deber de federado y con mi juramento.

Atentamente,

DR. J. CHALONS.

Abierta discusión sobre este asunto, el Comité Ejecutivo acuerda por unanimidad declarar en primer término, que el acuerdo referente a declarar cargos de confianza las plazas de Directores de los Sanatorios en las Asociaciones Regionales, se refiere al futuro y en modo alguno a los que hoy ocupan dichos cargos, que deberán ser repuestos en ellos.

Segundo: Que hasta el momento no se ha resuelto aun la cuestión planteada entre estas Instituciones y la Federación Médica de Cuba, y por tanto está en vigor el acuerdo de este Comité referente a la imposibilidad en que se encuentra ningún médico federado de aceptar cargos de ninguna especie en dichas instituciones hasta tanto este asunto no sea convenientemente resuelto y en todo caso con la anuencia del Comité Ejecutivo.

LA CONSOLIDACION DE DOS SUCURSALES DE LA RESERVA FEDERAL EN CUBA

WASHINGTON, noviembre 12.—(A. P.)—La Junta de la Reserva Federal ha abierto una información pública sobre su proposición de consolidar las dos sucursales que posee en Cuba y colocar la nueva organización bajo el control del Atlanta Bank.

Los bancos de Boston y Atlanta tienen sucursales en la Habana. A pesar de haber oído ya a más de una veintena de funcionarios de los bancos de Atlanta, Boston, Nueva York y Cuba, la Junta ha acordado aplazar su decisión hasta hacer nuevo estudio del asunto.

Tercero: Contestar al doctor Chalons a su carta en una atenta comunicación, en la que se le exprese la imposibilidad en que se encuentra como Médico Federado, para realizar negociaciones de ninguna índole con las Directivas de esas Instituciones, relacionadas con cargos en las mismas.

De acuerdo con las anteriores manifestaciones del Comité se le dirigió al doctor Chalons la siguiente comunicación:

Habana, noviembre 12, 1926.

Dr. José Joaquín Chalons.

Ciudad.

Señor:

Tengo el honor de referirme a su muy atenta carta fecha 11 de los corrientes, de la cual se dió cuenta en este Comité Ejecutivo en sesión de hoy.

El Comité Ejecutivo de la Federación acordó contestar a usted lo siguiente:

Que existiendo un acuerdo referente a que ningún médico federado pueda ocupar plaza o cargo alguno otorgado por las asociaciones Dependientes del Comercio de la Habana y Centro Gallego de la Habana hasta tanto no se resuelva el conflicto planteado con esas entidades, y no habiéndose resuelto todavía dicho conflicto no es posible acceder a que ningún médico federado ocupe alguna de las plazas que antes se mencionan.

Y que, en sesión de hoy, se ha tomado, asimismo, el acuerdo de que los médicos federados que fueron designados para prestar servicios por el Departamento de Sanidad en las casas de salud de dichas asociaciones en modo alguno aceptaran plaza o cargo de cualquier naturaleza en las mismas; pues, aun cuando ello puede significar un sacrificio mo-

Continúa en la página OCHO

OCHO MUERTOS EN YAGUAJAY A CAUSA DE INUNDACIONES

Las lluvias torrenciales que han caído en Banes, siembran el terror en el pueblo y en los caseríos

Banes, noviembre 12. DIARIO, Habana.—Amplío mi telegrama de ayer referente a la trágica inundación ocurrida en el barrio de Yaguajay antier. Durante todo el día estuvo lloviendo torrencialmente en la jurisdicción de ese barrio que abarca otros pueblos menores limítrofes con el de Santa Lucía, y pertenecientes a Gibara.

Al cerrar la noche arreció más furiosamente la lluvia sobre un pequeño caserío denominado "La Canela" por donde pasa un riachuelo denominado Cayahuani, al que el vecindario jamás ha visto desbordarse; dicho río presentaba un aspecto amenazador por ser insuficiente su cauce para contener el gran caudal de agua que lo rebasó, anegando un cuarto de legua de anchura.

A media noche el agua caía copiosamente con mayor fuerza y fué entonces cuando el agua comenzó a penetrar en las viviendas, lo que hizo que los moradores se decidieran a abandonar el caserío.

El vecino Fermín Aguilera con su familia se dispuso a ponerse en salvo, pero dos niños adelantándose e ignorando el riesgo fueron arrastrados por la corriente, pereciendo ahogados. El abuelo de los desgraciados niños al oir sus gritos montó rápidamente a caballo corriendo en su auxilio que resultó inútil pues la corriente arrastró al jinete y al caballo, logrando salvarse el viejo por haberse asido a las ramas de un árbol, mientras que el caballo continuaba arrastrado por las aguas hasta perecer.

Además de los niños murieron seis haitianos, uno dentro de su casa y los otros al intentar salirse del agua.

Durante el día varios vecinos se dedicaron a la busca de los cadáveres, habiendo rescatado los de los seis haitianos y el de uno de los niños, continuándose la del otro, en cuya operación son secundados los vecinos por la policía de Banes.

Según se han ido recuperando los cadáveres de las víctimas se ha dado sepultura en el cementerio de Cayaguani. Los sembrados han sufrido daños; pero no considerables.

Pueyo, Corresponsal.

EL GENERAL MACHADO, EL SECRETARIO DE INSTRUCCION PUBLICA Y EL SUPERINTENDENTE GENERAL DE ESCUELAS VISITAN EL INSTITUTO

Ayer a las cinco de la tarde el señor Presidente de la República, general Machado, acompañado del Secretario de Instrucción Pública y Bellas Artes, doctor Fernández Mascaró; del Superintendente General de Escuelas, doctor Ramiro Guerra, y de sus ayudantes comandante Espinosa y capitán Rodríguez de León, realizó una detenida visita de inspección al Instituto Provincial, en el cual se celebrará esta tarde la ceremonia de apertura del curso de 1926 a 1927, para comenzar las clases el lunes.

El Honorable señor Presidente fué recibido por el Director en comisión, coronel Espinosa; el comandante López Algarra, los doctores Mencía, Cabrera, Edelman, Diago y otros profesores más, recorriendo el aula magna, que ha quedado amueblada y decorada espléndidamente; las aulas, los laboratorios de Física y de Química, magníficamente instalados, el museo Gundlach, en admirables condiciones; el archivo, puesto en excelente orden; los departamentos de la Secretaría, el salón de profesores, el gimnasio, cuyo equipo completo ha sido donado por el doctor Pasajón, y todas las demás dependencias del Instituto.

Tanto el general Machado como el doctor Fernández Mascaró tuvieron frases de cálido elogio para el coronel Espinosa y sus colaboradores, felicitando muy merecidamente al primero por la extraordinaria labor realizada en el corto espacio de unos pocos meses, hasta poner el Instituto en las admirables condiciones en que se encuentra.

COMO JUZGAN EN WASHINGTON LAS DECLARACIONES DEL PRESIDENTE MACHADO

WASHINGTON, noviembre 12.—(AP).—La intimación hecha por el Presidente Machado de una dictadura para Cuba ha causado manifiesta sorpresa y perplejidad en Washington.

Los funcionarios oficiales y diplomáticos que han discutido el asunto apenas han permitido que escaparan de sus labios muy discretos comentarios, pero se nota claramente que no aciertan a comprender el motivo de la afirmación hecha por el Presidente de Cuba en el discurso que pronunció ayer jueves.

El Presidente Machado no solo cuenta con la confianza de Washington, sino también con fuerte apoyo en el afecto de su pueblo, según aquí se supone. En las recientes elecciones celebradas en Cuba su partido obtuvo la victoria en toda la isla. Los funcionarios de Washington le consideran como figura de fuerza, y tanto ellos como una vasta mayoría de los compatriotas del General Machado creen que éste ha salvado la situación financiera de Cuba de un serio peligro por la habilidad con que ha sabido ejercer el poder ejecutivo en medio de problemas difíciles de la administración nacional.

En este sentido, el movimiento de respeto que ha engendrado aquí el general Machado le asegura el apoyo del Gobierno norteamericano en todas las medidas razonables que puedan ser necesarias para perpetuar los principios de gobierno que ha desarrollado en la Habana.

Pero al mismo tiempo, la nación norteamericana tiene relaciones especiales e intereses también especiales unidos a la República de Cuba, a la que tomó bajo su amparo desde la guerra hispano-americana, y hasta ahora todas estas consideraciones se han encaminado hacia el mantenimiento de un Gobierno estrictamente constitucional en Cuba.

Si la cuestión de la dictadura se plantease, los Estados Unidos tendrían que decidir su actitud según las circunstancias del momento. No habría aquí ninguna objeción a apoyar una dictadura. Así lo ha hecho antes este Gobierno, especialmente en Venezuela y Perú, y no vacilaría en hacerlo ahora en Cuba si hubiera justificación. No obedecería al capricho la decisión, ya que lo impediría el natural menosprecio que sufrirían los principios constitucionales en una era dictatorial, sin olvidar que se dificultaría la formación de un fuerte gobierno central en el tiempo debido; pero no se cerraría con anticipación la puerta a las posibilidades que anuncia el Presidente Machado.

Existe en Washington confianza completa en que no será necesaria ninguna decisión del género que prevé el Poder Ejecutivo de Cuba. Las alusiones que éste hace en el discurso patriótico de ayer se consideran aquí como probable resultado de un exceso de precauciones, calculadas para que sirvan de aviso a sus enemigos, más bien que como una salida hacia la dictadura.

PASA DE 738 MIL PESOS LA CANTIDAD INGRESADA POR LA COMISION DE LOS DONATIVOS EN EL BANCO DE GELATS

El total ingresado, de $738.447,97 ha sido recibido directamente por la Comisión de donativos para las víctimas del ciclón o por conducto del señor Presidente de la República. Donativos en N. York

Lista Oficial número 10 de las donaciones hasta hoy recibidas por la Comisión de Donativos, ya directamente o remitidas por conducto del Honorable Sr. Presidente de la República.

Juan Pedro Baró	$5.000.00
Pedro Monasterio	200.00
Enrique Monasterio	200.00
Empleados y obreros del Central Manuelita	257.61
Elisa M. Viuda de Cabrera	50.00
Comité Central de Auxilio de Santa Clara	25.73
González y Co., S. en C., importadores de maquinaria y accesorios para centrales	100.00
Producto de la suscripción efectuada en Caibarién	2.167.00
Compañía Azucarera Trinidad	500.00
W. A. Chadbourne	100.00
Producto de la suscripción efectuada en San Diego del Valle	96.00
Asociación Nacional de Detallistas de Peletería:	
Mercadal y Compañía, La Granada	100.00
La Casa Benejam y empleados	100.00
Abadin y Co	10.00
Fraga y Co., La Casa	
Empleados de Abadin y Compañía	57.47
Fraga	100.00
Pardo Carregal y Co., Kadete	100.00
Rosete y Pérez, El Paraiso	50.00
Armour y De Witt, La Eficiente	25.00
M. Llano y Co., y empleados de Caibarién	19.00
Empleados de Manuel Crespo "La Libertad"	16.00
Albano Ferrer "Bohemia"	10.00
C. H. Maal, Manzana de Gómez 368	5.00
Luis Ríos Rey, de Camagüey	5.00
Producto de la suscripción efectuada en Gibara	645.00
Caridad Montoto de López	20.00
Sociedad Espiritista "Luz del Progreso", de Ciego de Avila	21.50
Asociación de Recogedores de Tabaco en Rama, de Guayos	20.00
Liceo de Sagua la Grande	500.00
Hermandad El Salvador de los pobres unificados, de Manzanillo	50.00
Producto de la función	

Continúa en la página OCHO

LA EJECUCION DEL REO DE MUERTE QUESADA CASTILLO

Estuvo ayer en Palacio conferenciando con el Presidente el Secretario de Justicia quien dijo más tarde a los repórters, refiriéndose a la ejecución en garrote del reo de muerte Quesada Castillo, que ya obran en su poder los autos del caso remitidos por el Supremo.

Una vez que los estudie consultará al Tribunal Sentenciador de la Audiencia de Santiago de Cuba si aconseja o no el indulto.

En el caso negativo se procederá inmediatamente a cumplir la sentencia, no permitiéndose a particular alguno penetrar en la cámara destinada a la ejecución del reo.

LA MAQUINA PATIBULARIA

En el tren de viajeros a Santiago de Cuba, de las once, fué conducida anoche a la capital de Oriente, la máquina patibularia, para ser utilizada en la sentencia de muerte del reo Quesada Castillo.

Con el patíbulo iba el verdugo Antonio de Paula Romero, yendo todo bajo la custodia del Brigada de la Cárcel de la Habana, Manuel Alvarez y los soldados Salvador Pérez y Andrés Martínez.

Se utiliza en este trágico traslado la casilla de equipajes número 184.

EL 17 EMPRENDERAN EL VUELO LOS DOS HIDROPLANOS GIGANTES QUE VIENEN A CUBA

WASHINGTON, noviembre 12.—Se ha fijado para el 17 del actual la iniciación del vuelo a Panamá con los dos hidroplanos gigantes PN.-10 según dispuso la Secretaría de Marina.

De Filadelfia los hidroplanos volarán a Norfolk, en el Estado de Virginia, donde hará un vuelo de diez horas que será a modo de prueba final para determinar la capacidad de los aparatos para mantenerse en el aire durante un largo período.

La ruta proyectada comprende a Norfolk hasta Cabo Enrique; Cabo Hateras, Miami, la región occidental de Cuba, isla de la Providencia y Colón, con una distancia total de 3.485 kilómetros aproximadamente.

DECLARACIONES DEL SECRETARIO DE GOBERNACION AL LLEGAR DE CAMAGÜEY

Dice que las elecciones en aquella provincia fueron honradas y se respetaron los derechos del sufragio, creyendo que los conservadores fueron al retraimiento ante el inminente fracaso

Ayer regresó de Camagüey el Secretario de Gobernación, Comandante Zayas Bazán, llegando momentos después a su despacho de la Secretaría de Gobernación, donde comenzó a despachar los numerosos asuntos que se hallaban pendientes de su resolución.

LLEGAN LOS SECRETARIOS CESPEDES Y ESPINOSA

Los Secretarios de Obras Públicas y Comunicaciones, Dres. Carlos Miguel de Céspedes y José María Espinosa, visitaron al Secretario de Gobernación momentos después de llegar a su despacho el Comandante Zayas Bazán, conferenciando extensamente de lo que guardaron absoluta reserva.

A pesar de ello, se sabe que trataron de persuadir al Comandante Zayas Bazán que retire su renuncia y continúe prestando su cooperación al Presidente General Machado.

DECLARACIONES DEL SECRETARIO DEL INTERIOR

Cerca de las once de la mañana el Secretario de Gobernación, recibió a los reporters a los que dijo que por la tarde visitaría al Sr. Presidente de la República.

Continuó el Comandante Zayas Bazán, manifestando que había obtenido en su viaje a Camagüey las pruebas de la imparcialidad con que se habían celebrado las elecciones, no explicándose el retraimiento de los conservadores toda vez que se hallaban respetados los derechos del sufragio de todos los ciudadanos.

Agregando que únicamente se explica ese retraimiento a no ser que no hayan encontrado apoyo en la Guardia Rural como otros años y desengañarse de lo inminente que resultaba su derrota.

Después habló sobre la labor que está desarrollando la Comisión de Subsistencias, significando que ayer se había firmado el contrato para la adquisición de maderas y comenzar rápidamente la reconstrucción de las viviendas de los campesinos pobres.

SOBRE SU DIMISION COMO SECRETARIO

Al ser interrogado sobre su renuncia como Secretario de Gobernación, esquivó la pregunta y manifestó que hoy se entrevistaría con el Sr. Presidente de la República.

SANIDAD DESIGNARA PRONTO PERSONAL TECNICO PARA LA INSPECCION DE LAS CASAS DE SALUD, CRECHES, ASILOS, ETC.

Dentro de breves días será nombrado el personal para esa oficina, que será una de las más importantes de la Secretaría de Sanidad, y entre aquél habrá de figurar un experto abogado

SE HACEN TRES ANALISIS DIARIOS DEL AGUA DE VENTO

Se hará una selección cuidadosa del personal de todos los negociados de Sanidad a fin de que su labor sea lo más eficiente posible.—Denuncia contra un falso médico que actúa en Florida

Por el doctor Francisco Fernández, Secretario de Sanidad y Beneficencia, designará próximamente, el personal que integrará la oficina legal encargada de hacer cumplir el Decreto firmado por el General Machado antier por la mañana, y el cual publicamos íntegro en nuestra edición anterior, por el que se reglamentan los preceptos del Real Decreto de 27 de abril del año 1875 y sus concordantes de la Ley del Poder Ejecutivo.

El Secretario de Sanidad encargado de velar por el más exacto cumplimiento del referido Decreto Presidencial, para fiscalizar el desenvolvimiento de las asociaciones, instituciones, creches, escuelas, obras pías, etc., de acuerdo con el Presidente de la República y con los doctores Fernando J. del Pino y Antero Navarro Peláez, Director y Jefe de Despacho, respectivamente, de la Dirección de Beneficencia, nombrará dentro de breves días el personal encargado de esa oficina que será, en lo sucesivo una de las más importantes con que cuente la Secretaría de Sanidad.

Podemos adelantar a los lectores que entre ese personal competente, figurará un abogado experto en la investigación de bienes, inspectores, etc., los cuales exigirán de todas esas asociaciones, instituciones, creches, escuelas, asilos, etv., y demás instituciones de carácter benéfico diáfana actuación en lo que respecta a la inversión de sus fondos, ya sean particulares, o del Estado.

EL PERSONAL DE LOS NEGOCIADOS DE LA JEFATURA LOCAL

Para la próxima semana ha de celebrar una importante entrevista el Secretario de Sanidad y Beneficencia, doctor Francisco María Fernández, con los doctores Rodrigo Arias Delgado, Jefe Local de la Habana, Fernando Rensoli, Director de Sanidad, José A' Lopez del Valle, Jefe de Despacho de la Dirección, en comisión y todos los jefes de los negociados que dependen de la Jefatura Local.

Son los deseos del doctor Fernández, los de reorganizar los procedimientos usuales hoy en lo que respecta a la tramitación de expedientes, deseando, por encima de todo, que exista una completa conexión y armonía entre los negociados y la Jefatura de la Habana.

Aunque se guarda absoluta reserva sobre este particular, sabemos que los citados jefes de negociados indicarán a los doctores Fernández y Arias, la selección que debe de hacerse del personal que continuará prestando servicios, pues muchos de ellos, aunque competentes, serán trasladados a otras oficinas, por conveniencias del servicio.

ANALISIS DE LAS AGUAS DE CONSUMO

Por orden del Director de Sanidad, el doctor Angel Izquierdo, Jefe del Negociado de Personal, Bienes y Cuentas, en comisión, ha puesto a disposición del Director del Laboratorio Nacional una ambulancia, laboratorio con el fin de que con un bactereólogo, se lleven a cabo por todos los pueblos de la provincia de la Habana un análisis químico y bactereológico de las aguas de consumo, ya que la mayoría de los acueductos sufrieron serios deterioros con motivo del huracán que nos azotó el día 20 próximo pasado.

Es casi seguro que sea designado para esta importante misión el bactereólogo del Laboratorio Nacional, doctor Francisco Borges, experto en esta clase de trabajos los cuales viene realizando constantemente, según se lo ordena la Dirección de Sanidad.

Con respecto al agua de Vento no existe hoy por hoy problema alguno, pues diariamente se llevan a cabo tres análisis y hasta ayer a última hora, todos habían dado buen resultado, lo que quiere decir que el agua que se consume en la Habana se halla en inmejorable condiciones de potabilidad.

UN FALSO MEDICO EXTRANJERO

En poder del doctor Rensoli, Director de Sanidad, se encuentra una grave denuncia formulada por un vecino del Término Municipal de Florida, Camagüey, en la que le dice venir ejerciendo la profesión de médico en aquella población un individuo de la raza de color, de nacionalidad extranjera, el cual dice tener título de doctor en medicina que ninguna persona ha visto.

Con tal motivo, el doctor Rensoli pasó ayer una urgente comunicación al Jefe Local de Sanidad de Florida, ordenándole practique una investigación sobre el particular y que de comprobar los hechos denunciados, le informe y dé cuenta al Juzgado Correccional correspondiente.

CLAUSURA LEVANTADA

Por telégrafo el Director de Sanidad ordenó ayer al Jefe Local de Encrucijada, dejase sin efecto la clausura dispuesta contra la fábrica de hielo del término, concediéndole a sus propietarios un plazo de 45 días para que lleve a cabo las obras ordenadas en el edificio, de acuerdo con lo que disponen en ese sentido las Ordenanzas Sanitarias vigentes.

LAS OBRAS COMPLETAS DE DON RICARDO DEL MONTE

MAÑANA PUBLICAREMOS EL PROLOGO DE MONTORO

La Academia Nacional de Artes y Letras empezará muy pronto la publicación de una biblioteca de autores cubanos ya fallecidos. El primer turno en la que promete ser valiosísima aportación tanto a la literatura como a la Historia Nacional ha sido señalado a las producciones admirables del que fué uno de los más grandes periodistas de nuestra patria, el insigne director del órgano oficial en la prensa del partido Economista, Don Ricardo del Monte.

El prólogo de la obra fué encomendado por la Academia a otra gloria legítima de la tribuna y las letras cubanas: el ilustre patricio Don Rafael Montoro.

Al DIARIO DE LA MARINA cábele la satisfacción de haber recibido las primeras pruebas de imprenta de ese magnífico trabajo. Y mañana, en nuestsro suplemento literario, podrán deleitarse con el mismo los lectores de este periódico.

EL PARTE DEL WEATHER BUREAU PARA HOY, SABADO

WASHINGTON, nov. 12 (S. R.)—El pronóstico del tiempo emitido por el Weather Bureau para las próximas veinticuatro horas en las regiones que se citan a continuación, es el siguiente:

Este del Golfo de México: Vientos moderados a frescos del N. E. y generalmente cubierto el cielo con probables lluvias locales.

Oeste del Golfo de México: Vientos frescos del E. y S. E. con probables lluvias.

Mar Caribe y Golfo de México: Vientos frescos del N. sobre la porción del mismo nombre y moderados a frescos rodantes sobre la porción Sur con tiempo cubierto y lluvioso.

Mitchell

HASTA EL LUNES NO CONTESTARA EL URUGUAY A CUBA

El representante de aquel país ha solicitado un nuevo dato de Cuba, relacionado con el asunto

En la tarde de ayer estuvo conferenciando con el Sub Secretario de Estado, Dr. Miguel Angel Campa, el Ministro de la República del Uruguay señor Erasmo de Calloda, tratando del incidente surgido entre ambos países, a consecuencia de las manifestaciones hechas por el Delegado Guani que se estiman despreciativas para la nación cubana.

Al abandonar la Secretaría de Estado el señor Calloda fué abordado por nuestro repórter, negándose a hacer declaraciones de ningún género sobre el incidente.

El Sub Secretario de Estado nos dijo que el Uruguay había solicitado un nuevo dato sobre el incidente y que éste había sido proporcionado por nuestra Cancillería, motivo por el cual se prolongaba el plazo que se exigía en estas cuestiones para obtener una contestación.

Significó que esperaba que hasta el lunes no se tendría conocimiento de la resolución del Gobierno del Uruguay, en relación con las manifestaciones hechas en París por su representante en la Liga de las Naciones, señor Guani.

A nuestras preguntas sobre el estado en que se hallaban las relaciones con motivo del incidente nos manifestó el doctor Campa que éstas se desenvolvían en un ambiente de normalidad y que se figuraba que se llegaría a una solución satisfactoria, dado que la prensa de ambos países, tanto del Uruguay como la de Cuba, había tratado el problema con gran mesura y guiada por la estrecha unión que debe existir entre los pueblos americanos.

PREGUNTAN SOBRE EL INCIDENTE

Distintos Ministros de Cuba en el exterior se han dirigido a la Secretaría de Estado, pidiendo detalles sobre el incidente entre Cuba y el Uruguay, toda vez que los periódicos han dado cuenta del mismo y desean conocer detalles oficialmente sobre el incidente.

INSISTE URUGUAY EN QUE EL GOBIERNO CUBANO CONCRETE PUNTUALMENTE EL ORIGEN DE SU RECLAMACION

MONTEVIDEO, noviembre 12 (A. P.)—La Cancillería del Uruguay ha recibido la respuesta del Gobierno de Cuba respecto a la indicación que se le hizo de que concretara dónde y cuándo el señor Guani había vertido las manifestaciones que se consideran deprimentes para la nación cubana. Como el Gobierno de Cuba sólo dice que son declaraciones formuladas en diarios suramericanos durante la segunda quincena de septiembre, la Cancillería del Uruguay ha solicitado nuevamente se establezca qué diarios las publicaron. Hasta el presente no se conocen de otras supuestas declaraciones de Guani que las publicadas por un diario de Buenos Aires el 18 de septiembre, en cablegrama de su corresponsal en Ginebra, reproducidas por "El Mercurio", de Santiago de Chile. Dichas declaraciones fueron rectificadas oportunamente por el propio señor Guani, manifestando que no había hablado en la forma citada por el corresponsal.

LA ESPAÑA DE HOY

UN MUNDO FABULOSO

TARDE DE DOMINGO EN TOLEDO.—CIUDAD IMPERIAL, CIUDAD SAGRADA.

(Para el DIARIO DE LA MARINA)

Terminaron anoche las fiestas religiosas que ha celebrado Toledo para conmemorar el séptimo centenario de su Catedral; terminaron cuando la custodia de Arfe, la custodia maravillosa, fué paseada en procesión poniendo fin al tercer Congreso Eucarístico. ¡Y decía Mister Moore que la España antigua acabaría dentro de diez años! ¿Cómo, mientras una sola de las piedras toledanas permanezca en pie? Dice el francés Lambert que la Catedral de Toledo es, verdaderamente, "un mundo fabuloso". ¿La Catedral? Toledo, la ciudad entera, de puerta a puerta, callejuela por callejuela, parece cosa de fábula y de encantamiento. Veinte veces he recorrido las calles toledanas, me he sumido en las sombras de la Catedral, me he amparado en sus cobertizos, he subido a los cigarrales, he dado arbitrarios y largos paseos nocturnos de contemplación: veinte veces, veinte, volvería a las mismas experiencias, y siempre encontraría una emoción inédita, siempre me ganaría el alma una insospechada maravilla. ¿Qué secreto es el de Toledo que semeja una mina inacabable, cruzada de laberintos y de bifurcaciones, siempre renovada en sus riquezas y en sus tesoros? Toledo ha de llegar a ser en España, no la ciudad imperial, que ya lo es por tradición, sino la ciudad sagrada; día vendrá en que sentirán todos los españoles hacia Toledo una veneración sacrosanta y un fervor religioso, no como acontece ante una reliquia, sino a la manera que nos sentimos arrebatados ante un mito secular y egregio.

Para ello será necesario que los ojos españoles se ejerciten en la contemplación de Toledo y aprendan a ver esa ciudad como se aprende a meditar a través de largos ejercicios espirituales. Entonces, la carretera de Toledo no será el actual camino, erizado de carretones y de bestias de carga; el Gobierno de España habrá trazado una nueva carretera destinada a llevar hacia Toledo las peregrinaciones estéticas, atraídas por la celeste belleza que mana de Toledo, como de un manantial de goces supremos. Tendremos para la ciudad sagrada una carretera sagrada. ¿Sabéis la cifra de visitantes, de turistas, que anotó la ciudad de Toledo durante el año 1925? Pasó de 100.000. ¿Sabéis el progreso que durante el año 1926 se ha advertido? Es cosa digna de atención. Hasta mediados del mes de octubre de este año, habían visitado a Toledo 158,000 turistas. El aumento me parece importante. Si la "carretera sagrada" existiese, ¿no es permitido imaginar que el número de visitantes llegaría fácilmente a los 250.000 o a los 300.000 en cada uno de los dos o tres años venideros? Carretera, propaganda y algunos hoteles adecuados. Porque, ni la "Venta" famosa, ni la "Posada de la Sangre" o "Mesón del Sevillano", ni otros hoteles y hoteluchos que sin poseer los encantos de los viejos mesones brindan parecidas incomodidades, tienen nada que ver con las condiciones confortables necesarias al turismo. Y en cuanto a la propaganda, ¿no es ya hora de que los españoles abandonemos la tradicional apatía? Toledo atrajo este año 158.000 turistas, como suelen atraer a los mozos aventureros esas princesas de los cuentos infantiles, ocultas en palacios subterráneos, y tan bellas, que la misma fuerza de su belleza actúa como un imán sobre los espíritus transeuntes. ¿Guías, facilidades, fotografías, prospectos, anuncios? Nada, nada. Ya estamos una vez más en pleno cuento aragonés: el que quiera picar, que pique. Todos decimos: ¡Ah, si los Estados Unidos, si Francia, si Alemania, si Inglaterra poseyeran esta ciudad de Toledo! Harían esto y lo otro y lo de más allá": pero, ¿hacerlo nosotros? Que lo haga el tiempo. Aquí vendría de perlas la canción cubana:

"Yo no tumbo caña;
Que la tumbe el viento...

Ni siquiera damos el necesario valor a nuestros recuerdos. Existe en Toledo el castillete o torreón junto al cual cuentan que solía bañarse en el Tajo Florinda la Cava, el frenético amor de Don Rodrigo. La leyenda es bellísima. Si fuera francesa o suiza, ¡qué deleitosísimas reconstituciones se habrían hecho en el famoso lugar! Entre españoles, aminoramos la importancia del torreón; si topamos con un erudito, procurará demostrarnos que todo eso del baño de Florinda es un cuento; si nos fiamos del guía toledano que acompaña a los turistas novicios, le oiremos referir esa bella leyenda para añadir al final: "Esto es lo que cuentan los papeles: pero ¡la verdad!; yo no creo nada de eso. Me parece que lo han inventado caprichosamente. ¡Vayan ustedes a saber!" Así con todo. Preguntaba yo en cierta ocasión a un guía toledano junto a la llamada "Piedra del Rey Moro", en lo alto de los "Cigarrales": ¿Cuál es la historia o leyenda de esta piedra, y por qué lleva ese nombre?" A lo cual, el guía me contestó muy ufano: ¡"Qué sé yo! Querrán hacernos creer que algún Rey Moro venía a sentarse en ella. Pero, ¿quién iba a venir aquí, con lo malos que estarían los caminos en aquellos tiempos? Y además ¿a qué? ¡Bobadas, señor, bobadas!" No había más que dos caminos con semejante bárbaro: o arrojarlo al Tajo por la pendiente de la "Vírgen del Valle", o pagarle y rogar que nos dejara en paz. Opté por la segunda solución.

Pues... a pesar de todo ello, Toledo será la ciudad sagrada de España. El viento es tan bondadoso que si no tumbamos nosotros mismos la caña, se encargará él de tumbarla. Pero, ¡no, no! La tumbaremos nosotros. El espíritu público, el afán de cultura, va alcanzando un alto nivel. Prueba de ello fué la algarabía justísima y eficacísima que se levantó, como una polvareda, cuando unos ediles, dignos de ser emplumados, quisieron reformar la Plaza de Zocodover "para que fuera más ancha". El espíritu público mató en flor la atrocidad edilicia. Toledo, ese "mundo fabuloso", alcanzará el culto debido a las bellezas eternas.

Manuel Arnao

Madrid, Octubre 1926.

HOY, XIX ESCRUTINIO

A las cinco de la tarde de hoy se celebrará el XIX escrutinio de nuestro gran Concurso Nacional de Belleza. Solo se aceptarán votos, sin excepciones, hasta las doce de la tarde.

Hoy caducan para el interior de la República los cupones de un voto, contraseñados 9|14, los cupones de rotograbados de cinco votos y los recibos de suscripción mensual correspondientes al mes de agosto.

Se ruega a las señoritas candidatas, que aun no lo hayan hecho, se apresuren a remitirnos sus fotografías en la forma solicitada, para su inserción en nuestro suplemento de rotograbado: de frente y de perfil, en color negro y sin brillo, y en tamaño doble al de postal.

El sábado próximo caducarán para la Habana todos los cupones dominicales de seis votos, expedidos hasta el domingo siete del actual inclusive. Entre estos cupones figura el nueve-catorce habilitado con valor de seis votos.

Todo recibo de nueva suscripción trimestral vale 90 votos; el de nueva suscripción semestral 180 y el de la anual 360.

El DIARIO DE LA MARINA es el periódico del hogar.

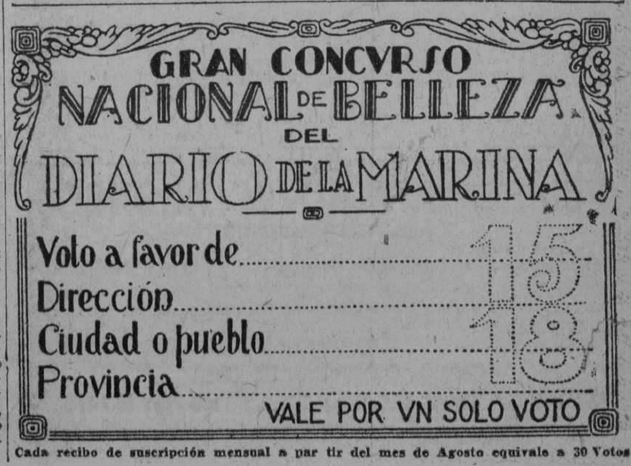

Cada recibo de suscripción mensual a par tir del mes de Agosto equivale a 30 Votos

M.E.C.D. 2016

INGRESO AYER EN LA CARCEL DE ESTA CIUDAD UN SUJETO RECLAMADO POR HOMICIDIO QUE FUE DETENIDO EN SAGUA

Denuncia por la falsificación de las tapitas de cartón parafinado que se usan para tapar los frascos de leche y porque además se defrauda a la Aduana al introducirlas

Ingresó ayer en la Cárcel, por orden del Juzgado de Instrucción de la Sección Cuarta, Secretaría del señor Reyes, Anacleto Mayor, conocido por el Gago. Este individuo en las primeras horas de la noche del día 6 de Noviembre de 1924, y por rivalidades con Demetrio Izarragueta, hizo contra este un disparo de revólver en O'Farrill y F. Poey, y huyó sin que fuera posible detenerle hasta hace dos días que encontrándose en Sagua la Grande, un soldado del Ejército le reconoció y le detuvo conduciéndole a la Habana, y presentándole al Juzgado que instruyó la causa.

DEFRAUDABAN A LA ADUANA PAGANDO MENOS DERECHOS POR LA INTRODUCCION DE TAPITAS PARA POMOS DE LECHE

En la Jefatura de la Judicial se personó ayer Mr Francis Riera, de los Estados Unidos, vecino de Milagros 132, gerente de The Cuban Dairy Supply, establecida en Virtudes 97.

Expuso este señor al jefe de la Judicial, que se falsificaban las tapitas parafinadas que se utilizan para tapar los pomos de leche, y además se introducen fraudulentamente en la Habana, pagando menos derechos de los que deben pagar con arreglo al arancel, siendo los principales managers del negocio, Martinez Hermanos, de 10 de Octubre 209 y Joaquin Hernández, de Factoría 42.

Expone en su denuncia Mr. Riera, que estos individuos reciben grandes cantidades de estas tapitas de cartón parafinado y de acuerdo con un empleado que presta servicio en el Muelle de Atarés, éste, consigna menor cantidad de kilos de los que pesa la mercancía, perjudicándose así grandemente el Tesoro, que percibe menos derechos de aduanas, y favoreciéndose los importadores que parten el beneficio con el aduanero.

El jefe de la Judicial, comisionó al agente señor Oscar Piedra Vilahú para que en unión del agente Falguera investigara los hechos denunciados y Piedra se constituyó en Factoría 42, casa de Joaquin Hernández García, ocupando allí varias cajas de tapitas, recibidas por hoja de Aduana 183473 de 22 de Abril del actual año, de 88 cajas compradas a The Toledo Baltimore Cap Co. despachadas por Perfecto Armayor. Declaró Hernández que la operación realizada fué correcta. El vendió a Martinez Hermanos la mayor parte de las tapas recibidas.

También se constituyó Piedra en la casa 10 de Octubre 209, y declaró Julio Martinez Pérez, que recibió 218 cajas con 57 más últimamente del vapor Pinar del Río, despachadas por Vicente Expósito con 15.450 kilos, con un total de derechos abonados por valor de $1.620.98. Entregó un recibo de Dairy Suppy Co. de $35. Del hecho se dió cuenta al Juzgado de Instrucción de la Sección Primera, que instruirá la causa practicándose las investigaciones correspondientes pues como en su denuncia afirma Mr. Riera, la defraudación existe y en el peso es donde se benefician grandemente de acuerdo con un empleado, los importadores.

UN MENOR ROBO DINERO A SU TIA EN AGRAMONTE Y EN UNION DE DOS MENORES MAS VINO A LA HABANA A GASTARSELO ALEGREMENTE

El jefe de la Policía Municipal de Agramonte, Matanzas, comunicó telegráficamente al jefe de la Policía Judicial, señor Fors, que el menor Norberto Pérez Ramos, de 15 años de edad y que residía en dicho pueblo, sustrajo a su tía Francisca García a cuyo abrigo se encontraba $82 y en unión de sus amiguitos de la misma vencindad Mario Quiñones López y Marino del Toro Amador, de 14 años ambos, tomaron el tren dirigiéndose a la Habana.

El jefe de la Judicial comisionó al agente Heriberto Hernández, el cual halló a los tres menores en el Hotel Camagüey, y repantigados en unos butacones y haciendo planes para divertirse por la tarde y seguir alegremente gozando de la vida, hasta que el dinero de la tía se acabase.

El agente condujo a los menores a la Judicial y serán conducidos a Agramonte y entregados por ser menores de edad a sus familiares.

INFORME DEL LABORATORIO QUIMICO LEGAL

Los doctores José Antonio Fernández Benitez y Alfredo Basarrate, peritos químicos del Laboratorio de Química Legal, rindieron ayer informe en la causa número 328 del año actual de Guanajay, instruída por el doctor Navarrete, por robo del que resultó homicidio, del turco Bienvenido Rezas, y por cuyo hecho se hallan detenidos Baldomero Rodriguez (a) Guingo y Santos Pedroso.

El Juzgado Municipal de Cabañas, lugar en que ocurrió el hecho remitió al Laboratorio referido unos zapatos del detenido Guingo; un pantalón azul; una camisa; una camiseta y unos calzoncillos y un pantalón a cuadros de Pedroso y ayer mismo traído personalmente por el Secretario del referido Juzgado Municipal señor Moreno, una corbata de Guingo con manchas también al parecer de sangre humana.

En su informe los referidos peritos químicos afirman que ninguna de las manchas que presentan esas ropas y especialmente las señaladas por el Juzgado, son de sangre humana. Esto aleja las sospechas de culpabilidad de Pedroso y de Guingo, que estaban detenidos como presuntos autores del homicidio.

ESCOLTA AGREDIDO POR UN PENADO

El capitán Castell, jefe del Presidio, comunicó al Juzgado de Instrucción de la Sección Cuarta, que el Escolta número 50, Alfonso Franco Gallegos, de servicio en el segundo patio, fué agredido por el penado 10588 Pablo Monagas Linares, de la quinta brigada, 17 compañía, por haberlo acusado en unión del penado 12015Ventura Veliz Spring, de la novena brigada, 16 compañía, por haber cometido una falta.

ROBO

Denunció María Luisa Browing, de Jamaica, de 37 años, vecina de General Boza 3 en el Reparto Batista, que le habían sustraído violentando la puerta de su casa, prendas y un revólver, apreciando lo sustraído en 36 pesos.

NO QUIERE PAGARLE

Francisco Martinez, carpintero, vecino de Buenos Aires 43, recibió hace ocho meses en su domicilio la visita del constructor de obras Juan Albelo de Zequeira 195 1|2, que contrató con él las obras de carpintera de la casa sita en Mariano y Alcantarilla en $900, le ha dado $300 y le dijo que le daría los $600 restantes cuando el dueño de la casa le pagara, pero es el caso que ya cobró él y no le ha pagado aun. Se considera estafado en $600.

NO LE PAGAN SUS HABERES

Denunció ayer Félix Martinez Castro, de Matanzas, de 21 años y vecino de Quintín y Macedonia, que el dueño de la bodega allí situada de la que él es dependiente, Pedro Acebó, hace seis días que salió de la casa sin pagarle sus haberes y ayer se presentaron en la bodega un tal José González con otros tres individuos más que dijeron ser el Juez y el Secretario del Juzgado y le hicieron darle posesión del establecimiento a González y enseñarles la combinación de la caja, yéndose después los tres que acompañaban a González y quedándose éste, el cual no le ha abonado los sueldos devengados y no cobrados.

CHEQUE SIN FONDOS

El señor Francisco Negreira Redondo, español, vecino de Bealscoain y Lagunas, denunció en la Judicial, que Juan García, le dió un cheque para cambiar por valor de $215, en cheque quese lo había entregado en pago de trabajos Angel Estreves Alvarez, contratista de obras. El cheque contra el Banco de Córdova, no pudo cobrarlo el denunciante por no tener fondos Estreves, que es el estafador y no García.

NO QUIERE PAGARLE NI DEVOLVERLE EL DEPOSITO

Denunció en la Judicial, Juana Frip García, española, vecina de Trocadero 17, que Mercedes J. de García, vecina de la misma casa se niega abonarle el importe de tres meses que sirvió en su casa y $60 que al colocarse, le entregó para que se los guardara.

ACUSA A SU YERNO

Julia Margan Arrieta, vecina de Aguila 317, acusó a su yerno Mauricio Funes Hernández en la Judicial, de habérsele llevado prendas y objetos por valor de $300.

MARINERO LESIONADO

Al caerse del puente de proa durante la travesía de Tampico a la Habana en el vapor Sagua la Grande se causó graves contusiones diseminadas por el cuerpo el marinero José Ramos Cañas, español, de 26 años de edad.

DESAPARECIDOS

Carmen Jove Paz, vecina de Sol número 106, dió cuenta a la Policía Judicial de la desaparición de su hijo José del Velle Jove, de 15 años de edad.

Dió cuenta a la Policía Luciano Viqueiro Labote, de 42 años, ayudante del manager del Hotel Royal Palm, que desde hace dos días falta del hotel la pasajera de nacionalidad americana Miss Ellen W. Goold temiend ole haya ocurrido alguna desgracia.

CHOCARON UN CAMION Y UN CARRETON

En Ayesterán entre Dominguez y San Pedro chocaron ayer mañana el camión 8700, cuyo chauffeur se nombra Antonio Rodriguez Rodriguez, español, de 35 años, vecino de Zaldo 34 y un carretón de la Cerveza Tívoli, que guiaba Lucas Escarpeta, español, de 50 años de edad y vecino de Paniagua 9.

Resultaron lesionados de gravedad el chauffeur del camión y Eulogio Sato Lombard, español, de 43 años, vecino de Real 29, en Arroyo Arenas. Este sufrió contusiones en la cabeza y fuerte conmoción cerebral.

Ni las mulas del carretón ni el carretonero resultaron heridos. El carretón quedó destrozado. Los heridos fueron asistidos en Emergencias.

ROBO

Violentando la puerta del establecimiento sustrajeron a Pedro Arahelian, de Turquía, zapatero y vecino de San Ignacio 102, objetos por valor de $8.

SOCIOS EN DISCORDIA

En la Secreta denunció ayer Domingo Rodriguez Sollozo, de la Habana, de 36 años que es socio de la barbería sita en Luz y San Ignacio y Adolfo Gómez, el otro condueño del establecimiento no quiere dejarle entrar allí. Se considera perjudicado en $250.

HURTO

En la Sección de Expertos denunció ayer William C. Jackson, de Estados Unidos, de 72 años de edad, vecino de Prado 85, que de un saco le sustrajeron un reloj y una cadena que aprecia en $100.

CAYO DE LA VIGA

En Emergencias asistió ayer el doctor Valiente a Carlos Hernández Fernández, español, de 29 años, vecino de Pérez 28, que presentaba la fractura del radio izquierdo; una herida a colgajo en la región nasogeniana izquierda y contusiones y desgarraduras diseminadas por todo el cuerpo, que se causó en Revillagigedo y San Pedro al caerse de una viga sobre la que trabajaba.

OTRO ROBO

Denunció en la Octava Estación, José Alvarez Lamarque, español, de 40 años, vecino de 27 número 7, que le sustrajeron ropas y prendas por valor de $160.

PROCESADOS

Fueron procesados ayer los siguientes individuos:

Manuel Alvarez Fernández, por infracción del Código Postal, con mil pesos de fianza; Francisco Mendoza Roque, por robo, con $300; José M. Miller, por lesiones, con $200.

FELIPE RIVERO Y ALONSO
ABOGADO Y NOTARIO

Se entregan con su legalización Consular las escrituras destinadas al extranjero. Rapidez en el despacho de toda clase de escrituras. Traducción para protocolarlos de documentos en los idiomas inglés y francés.

EDIFICIO: BANCO COMERCIAL DE CUBA
AGUIAR 73, Dptos. 710, 11 y 12. Teléfono: M-1472.

KNOX Y BORSALINO
DISTINCION Y ELEGANCIA
Los mejores sombreros de Castor.
GORRAS KNOX
BOMBAS INGLESAS
CLAC INGLES
Surtido muy completo y PRECIOS VENTAJOSOS
En nuestra marchantería figuran los hombres más elegantes de la Habana. Usted no puede faltar! Tendremos mucho gusto en atenderlo.
SOMBRERERIA
"LA HABANA"
AGUACATE 37
(Entre Obispo y Obrapía)
Teléfono: A-8168.
11134 7 alt 3

Comienzan los trabajos de organización del Concurso de Maternidad

Se les comunica a los Jefes Locales de la República organicen los Concursos Locales a fin de que el Nacional que se celebrará en la Habana obtenga el éxito de siempre

Ha comenzado por el Negociado Central de Higiene Infantil de la Secretaría de Sanidad la labor de organización de los concursos locales de maternidad e infancia que terminarán en el gran Concurso Nacional que ha de celebrarase en la Habana para principios del mes de enero próximo.

El doctor López del Valle, Presidente del Jurado de Maternidad e Infancia, de acuerdo con el doctor Antonio Barrera ,Jefe del Negociado Central de Higiene Infantil, dispuso ayer se comenzase a dirigir a los jefes locales de sanidad de la República, en su carácter de Delegados en cada Término Municipal, una comunicación a fin de que dieran comienzo, sin pérdida de tiempo, a la organización de los concursos locales.

Como en años anteriores esos jefes locales de sanidad deberán gestionar de los señores Alcaldes Municipales, la creación de premios locales de maternidad y caso de que no obtengan éxito favorable en sus géstiones, deberán entonces, acudir a personas piadosas y altruistas interesándolas a fin de que crean premios particulares, en metálico, para que de esa manera, puedan celebrarse los actos en honor de la maternidad y las madres pobres tengan esos estímulos, tan favorables al que se persigue.

Aún no se ha fijado la fecha en que han de celebrarse los concursos en cada Término Municipal, pero es casi seguro que será para fines de diciembre próximo, ya que, por orden superior, cada jefatura local durante el año está en la obligación de atender a la niñez y por tanto, cuando llega le fecha de celebración de su concurso, sabe cual es el niño que debe venir a la Habana a optar por los Premios Nacionales de Maternidad. Los jefes locales deberán, como siempre lo han hecho, constituir los Jurados, de acuerdo con los Alcaldes Municipales y designar, como vocales, a las personas que más se distingan por su amor a la niñez.

El niño premiado en cada Término Municipal deberá estar en la Habana dos o tres días antes de la celebración del Gran Concurso Nacional, pero con anterioridad al embarque del menor y sus padres, deberán ser remitidos al Negociado Central de Higiene Infantil, en nombre del niño y el del familiar que ha de acompañarlo, con objeto de poder extender las boletas de pasaje correspondiente separarle alojamiento, etc.

El doctor López del Valle nos rogó ayer hiciéramos público, para general conocimiento de los jefes locales de sanidad de la Isla, que éstos pueden dirigirse a él, cuantas veces lo estimen conveniente, en demanda de antecedentes relativos a los Concursos Locales; todas las consultas que se le hagan serán resueltas sin demora alguna y se les remitirán los impresos necesarios.

Ayer el doctor López del Valle recibió de una persona que suplica no se haga público su nombre, un check por valor de ciento cincuenta pesos destinados para el mantenimiento de los premios designados con los números 7, 21 y 30, del próximo Concurso.

De Día en Día

COMO SI FUERA OPIO

Este diálogo es rigurosamente histórico y se sostuvo hace apenas cuarenta y ocho horas entre un chino del tipo de puesto de viandas y un caballero elegantemente vestido.

La conversación la inicia el caballero, no diciendo "Oye, pasana", según es práctica admitida, sino en términos respetuosos:

—Buenos días, señor asiático ¿tendría usted la amabilidad...?

El caballero no tiene que terminar de hacer la pregunta.

—Sí, yo tiene pa tí. Pelo ta calo, muy calo. Y capitán dice que no puede vende...

—¿De modo que usted sabe a lo que me refiero?...

— Sí, sí, yo sabe. Pelo ta calo, muy calo...

—Bueno y qué se va a hacer! Enséñemelo usted, si tiene la bondad, y veremos a ver si nos arreglamos. Yo le prometo guardar silencio aunque el Capitán venga y me pregunte...

Hasta aquí el diálogo, estando un chino de por medio, parece ¿verdad? que se refiere a una venta de opio. Pero nada más distante de la realidad. Lo que el chino, después de sus últimas manifestaciones, saca envuelto en un paquete y con mucho misterio hacia un rincón del mostrador, son unos cuantos ajies tamaños como avellanas. Entre ellos hay dos que son como nueces y que el caballero mira con fruición.

—¿Cuánto valen éstos?— dice refiriéndose a aquella especie de Gran Condé y Gran Mongol de los ajíes.

—Peseta cala uno, pelo tan palablado.

—¿Quién se los tiene apalabrados?

—Una machante.

—Si ella no tardara mucho en decidirse, yo esperaría.. . Pero ¿por qué no me los vende usted?.. Son para un enfermo...

Esta última frase, ha sido dicha con vacilación, como cuando se teme ser sorprendido en un mentira. Y en efecto, el chino responde:

—La enfemo no come flijole. Y todo mundo quiele aji pa lo flijole. La mujé pone flijó candela y luego pone busca aji y manda a busca a homble. Y chino no puede vende poque aji ta calo, muy calo, y policía lleva chino, pelo tiene culpa ciclono...

Bueno, que nunca se le dijeron tantas cosas duras a un caballero elegantemente vestido para venderle dos ajíes en dos pesetas.

Aparte de lo pintoresco, el incidente que hemos referido ofrece varias enseñanzas: en el detalle de que gran número de mujeres se pusieron a cocinar frijoles, sin tener en cuenta la acentuada escasez de ajíes, indispensables al parecer para su condimento, se revela una vez más nuestra característica imprevisión; en la manera cortés con que el caballero trató al chino, se ve que la importancia de una persona depende de lo que pueda dar de sí; y en la absoluta carencia de esa hortaliza, debido a que un ciclón arrasó la provincia de la Habana, se descubre que las demás provincias deben estar comiendo verduras de latería, cuando no se han apresurado a mandar ají a la capital para venderlo como si fuera opio.

Por algo Abela, que conoce el paño, pintó una vez a un guajiro entrando en la Habana con el nutritivo propósito de comprar viandas.

Para muchos, en fin, que creíamos que esos pedazos de ají con que uno tropieza al ingerir los clásicos frijoles, eran un simple adorno puesto con objeto de romper la monotonía del color dominante, es también un interesante descubrimiento el conocer su trascendental importancia; y en lo sucesivo cuando la Prensa amarilla cierre cntra los importadores de la Lonja por la sospecha de que puedan subir de siete y un octavo a siete y tres cuartos los frijoles, permaneceremos inalterables, hasta que se nos diga que también los chinos van a subir los ajíes. Porque esto sí que son subidas de precio que dan margen al pesimismo y no esas de los octavos de centavo en una cazuela familiar...

COMISION CODIFICADORA

LEGISLACION MERCANTIL

Se reunió el pasado jueves la Sección de Legislación Mercantil de la Comisión Nacional Codificadora con asistencia de sus miembros los doctores José A. del Cueto, Arturo Hevia y Antonio L. Valverde.

La Junta aprobó la redacción del articulado referente a los viajantes de comercio, y comenzó el estudio de la comisión mercantil; y aunque se redactaron los artículos a ella referente, quedó para la próxima sesión la aprobación definitiva del articulado.

DOCTOR FELIPE GARCIA CAÑIZARES

Médico del Hospital San Francisco de Paula. Medicina General. Especialista en Enfermedades Secretas y de la Piel. Aranguren (antes Campanario) 113. Consultas: martes, jueves y sábados, de 8 a 11 a. m. Teléfono M-6763. No hace visitas a domicilio.
2419 Ind. O-6

SE TEME POR LA SUERTE QUE HAYA CORRIDO UN REMOLCADOR QUE SALIO PARA CARDENAS LLEVANDO DOS GOLETAS

Con carga general y pasajeros, el día 11 del corriente salió de Cádiz para la Habana el vapor español "Manuel Calvo".—Seis chinos llegaron en el "Turrialba" y fueron enviados a Triscornia

NOTICIAS DEL PUERTO

LA RUTA DE LA FLORIDA

En el vapor americano Cuba, de la Peninsular Occidental S. S. Co., llegaron ayer tarde de Tampa y Key West los señores J. G. C. Cpreaaran, Juan B. Díaz, Rosaura Lago e hija, Félix Capote, Eduardo Abreu y Emilia H. de Conill y familia.

Por la misma ruta y en el Governor Cobb embarcaron ayer Rubén Salazar; Ester Benjamín; Ramón Alxalá; Leopoldo Castillo; José C. del Toro; José M. León; José M. Otero; Carlos Roberts; Hortensia Guiterras y familia; Luis Pérez González; Manuel Blanco; Alfonso Arias; Julio López; Amado de la Paz.

EL GATUN

El vapor americano Gatun llegó ayer de New Orleans con carga general y cinco pasajeros, entre ellos Marck Anthony y familia, Owen Dunn, Thomas Moore.

EL TURRIALBA

El vapor americano de la Flota Blanca, Turrialba, llegó ayer de New Orleans con carga general y 22 pasajeros para la Habana y 18 pasajeros de tránsito para Cristóbal.

En este barco llegaron seis chinos que ingresaron en Tiscornia, siendo puestos a la disposición del juez especial que conoce de la causa por falsificación.

SE TEME POR UN REMOLCADOR

El día 9 del corriente salió para Cárdenas el remolcador R. B. Habley, llevando a remolque las goletas Mercedes y Crisálida, pero fue sorprendido por el fuerte norte reinante, sufriendo una descomposición en la máquina.

Los patrones de las goletas determinaron seguir viaje a Cárdenas, a donde ya han llegado sin otra novedad, no así el remolcador, de cuya suerte no se tienen noticias.

EL MANUEL CALVO

Según cablegrama recibido por don Manuel Otaduy, el día 11 del corriente salió de Cádiz para la Habana el vapor correo español Manuel Calvo, que trae carga general y pasajeros.

LOS TRES FERRIES

Los tres ferries Estrada Palma, Joseph R. Parrot y Henry M. Flagler llegaron ayer de Key West con 26 wagones cada uno de carga general.

Hoy volverán dichos barcos de igual procedencia.

LESIONADOS

Trabajando en los muelles resultaron lesionados los jornaleros José Ramón Cañas y Elías Robert.

HURTO DE UNA CACHUCHA

A Juan Torriente le hurtaron una cachucha que tenía amarrada en Regla.

EL CADMUS

El vapor noruego Cadmus llegó ayer de Baton con carga general.

EL SAN BLUS

De Halifax y conduciendo un cargamento de patatas llegó ayer el vapor inglés San Blas, de la Flota Blanca.

SALIDAS

Ayer salieron los ferries y el Governor Cobb para Key West, el Pinar del Río, para Matanzas.

COMISION NACIONAL DE ESTADISTICA Y REFORMAS ECONOMICAS

ALCOHOL Y AGUARDIENTE DESTILADO EN EL TERRITORIO NACIONAL EN 1925

De los cuadros de la estadística confeccionada por la Comisión Nacional, aparece que la destilación de alcohol y aguardiente en el Territorio Nacional en el año 1925, es el siguiente:

PROVINCIA DE PINAR DEL RIO

La Compañía Alcoholera y Licorera San Ramón, establecida en el Mariel, destiló novecientos mil litros de alcohol con una graduación de 94 y dos millones cien mil litros de aguardiente, con una graduación de 59, no especificando el número de galones de miel utilizados para dichas destilaciones; no habiendo hecho exportación de ninguna clase.

PROVINCIA DE LA HABANA

De las seis destilerías establecidas en la provincia de la Habana y que en 1925 funcionaron; solo cuatro están comprendidas en la estadística y en junto destilaron 6.134.556 litros de alcohol con una graduación media de 93 y 9.145.248 litros de aguardiente, con un promedio de graduación de 65 y emplearon 5.743.581 galones de miel y exportaron 686.701 litros de alcohol y 1.917.001 litros de aguardiente.

PROVINCIA DE MATANZAS

De las seis destilerías de la provincia de Matanzas, cinco remitieron los datos pedidos y de ellos, resulta que destilaron 5.445.604 litros de alcohol con una graduación media de 93 y 9.880.780 litros de aguardiente, con una graduación media de 60 y emplearon 5.235.083 galones de miel; y exportaron 1.456.674 litros de aguardiente.

PROVINCIA DE SANTA CLARA

Existen en esta provincia ocho destilerías y de ellas cuatro en receso, y los datos de las otras cuatro declaran que destilaron 4.323.913 litros de alcohol con una graduación media de 93 y 2.470.703 litros de aguardiente con una graduación media de 63, habiendo empleado galones: 3.981.544 de miel, y exportaron 474.790 litros de alcohol.

PROVINCIA DE CAMAGUEY

Sólo existe una destilería que destiló tres millones de litros de alcohol y dos millones de aguardiente sin especificar la graduación de ninguno de los dos productos, habiendo empleado cuatro millones de galones de miel.

PROVINCIA DE ORIENTE

De las ocho destilerías sólo dejó de remitir los datos una, y las otras siete destilaron 1.457.940 litros de alcohol con una graduación media de 96, y 2.892.777 litros de aguardiente, habiendo empleado 2.183.444 galones de miel y exportaron 354.450 galones de aguardiente.

ANTIGUEDAD DE LAS DESTILERIAS

Las tres destilerías más antiguas son: la de la Compañía Ron Bacardí, en Santiago de Cuba, fundada en 1862; la de la Compañía Destiladora El Infierno, de Sagua la Grande, en 1873 y la Vizcaya, de Cárdenas, en el año 1878.

NACIONALIDAD DE LOS DUEÑOS, TECNICOS Y MIEMBROS DE LAS DIRECTIVAS

Ocho dueños son cubanos y ocho extranjeros y dos de cubanos-extranjeros; ocho técnicos cubanos y cuatro extranjeros, no especificándose la nacionalidad de los otros y cincuenta y cinco miembros de las directivas, cubanos y treinta y siete extranjeros.

EMPLEADOS A SUELDO

Son nacionales doscientos ochenta y cuatro y extranjeros ciento veintiséis.

EXPORTACION

La exportación a que se refiere el anterior resumen fué hecho parcialmente en la siguiente proporción: provincia de la Habana: 686.701 litros de alcohol y 1.917.001 litros de aguardiente; provincia de Matanzas: 1.456.674 litros de alco-Matanzas: 1.456.674 litros de aguardiente; provincia de Santa Clara: 474.790 litros de alcohol; provincia de Oriente: 354.450 litros de aguardiente.

PRODUCCION EN 1924

Alcohol: 35.946.843 litros contra 21.262.013 litros en 1925 que da una diferencia de menos de 14.684.830 litros, si bien en la presente estadística falta de la producción de las destilerías que se mencionan más adelante. Se hace constar que según aquella estadística también se produjo merma en la producción de alcohol en el año 1924 en relación con el 1923, que fué de 44.170.991 litros.

Aguardiente: 8.073.376 en 1924 contra 28.489.508 litros en 1925, que da una producción de más en 1925 de 20.416.132 sin contar lo producido por las aludidas destilerías, que no han remitido los datos. Las destilerías a que se alude en los párrafos anteriores y cuya producción no figuran en estos cuadros son las de la Compañía Licorera de Cuba y la del señor José María Bariguistain de la Habana; la de la Compañía Licorera de Cárdenas y la de los Sucesores de J. Alsina, del Central Soria, en Veguitas.

ALMORRANAS (HEMORROIDES) requieren un tratamiento cuidadoso. El UNGUENTO PAZO es el remedio eficaz que se conoce hasta el día para el tratamiento de las Almorranas simples, sangrantes, con picazón o externas. Una o dos cajitas bastan. La firma de E. W. GROVE se halla en cada cajita.

AVISO

Los señores Capín y García, dueños de la popular casa de préstamos La Regente, de Neptuno y Amistad, ruegan a las personas que tienen alhajas empeñadas y adeudan seis meses, pasen a pagar los intereses y renovar las papeletas, para, así, no incluirlas en el próximo remate de prendas que tendrá lugar el 17 del presente mes a las 8 y media de la mañana.

MARCAS Y PATENTES
RICARDO MORE
(Ingeniero Industrial)
EX-JEFE DE LOS NEGOCIADOS DE MARCAS Y PATENTES
APARTADO DE CORREOS 796
BARATILLO 7. TELEFONO A-6439
Se hacen traducciones técnicas y legales del inglés al español.

Dr. Hernando Segui
GARGANTA, NARIZ Y OIDOS
PRADO 38; DE 12 A 3

DR. GONZALO PEDROSO
CIRUJANO DEL HOSPITAL MUNICIPAL DE EMERGENCIA
Especialista en Vías Urinarias y Enfermedades venéreas. Cistoscopia y cateterismo de los uréteres. Cirugía de Vías Urinarias. Consultas de 10 a 12 y de 3 a 5 p. m. en la calle Avenida de la República 254.
E 2496 ind. 1 nov.

ATAQUES o Epilepsia HAGA CESAR en el acto los ataques. Sólo para demostrar sus resultados, enviaremos GRATIS una muestra y un folleto a toda persona que nos diga su edad. Se ha usado desde hace 51 años. ¿Para qué sufrir más tiempo, cuando se le ofrece el alivio Gratis? Dirijase a Towns Remedy Co., Milwaukee, Wis., EUA.

SOCIEDADES Y REUNIONES

UNION NACIONAL DE EMPLEADOS PUBLICOS

Esta Asociación celebrará junta general de asociados el día 13 de noviembre de 1926 (sábado), en su local social de Obispo 21 altos, a las tres p. m.

La buena marcha de la Asociación exige la asistencia de los señores asociados por tratarse en ella de asunto de gran importancia para la misma.

Es requisito reglamentario la prtsentación del recibo del mes en curso.

Habana, 18 de noviembre de 1926. —Dr. Emilio Hernández Carrera, presidente.

LA FEDERACION FARMACEUTICA DE CUBA

La Federación Farmacéutica de Cuba, que preside el doctor Sergio Herrera, nos comunica atentamente que ha trasladado su domicilio social y oficinas a la casa de la Avenida de Italia, número 68, altos, donde ese atenderá a todos sus asociados.

ESTADO DEL TIEMPO

CASA BLANCA, noviembre 12.—DIARIO DE LA MARINA.—Habana.—Estado del tiempo el viernes a las siete a. m.: Golfo de México: barómetro muy alto, vientos moderados a frescos de región Este.

Atlántico: Barómetro muy alto, vientos frescos a fuertes de la región Norte.

Mar Caribe: Barómetro alto en extremo Noroeste con vientos frescos a fuertes de la región Norte. En las regiones Occidental, Sur y Central, barómetro casi normal.

Pronóstico para la Isla: Región occidental, buen tiempo en general hoy y el sábado. Temperaturas frescas, brisotes del Nordeste al Este. Central y Oriental, tiempo variable, vientos frescos del Norte al Nordeste en región central y variable en la oriental. Algunos nublados y posibilidad de lluvias.—Observatorio Nacional.

EVIAN CACHAT
Exija siempre el Agua de EVIAN-CACHAT y no se contente de pedir solamente Agua de EVIAN
Solo el Manantial CACHAT está prescrito por el Cuerpo médico francés
Rehuse toda substitución

A TODOS LOS QUE PADECEN
de ESTREÑIMIENTO, MALAS DIGESTIONES
CARGAZÓN de la LENGUA — ENTERITIS
INFARTOS BILIARES
Tomen por la noche, al acostarse, dos comprimidos de
Lactolaxine Fydau
Este remedio es un poderoso reeducador del intestino, el único capaz de curar el Estreñimiento y las afecciones que de él derivan.
La LACTOLAXINE FYDAU, admitida en los Hospitales de Paris, la prescriben las eminencias médicas en todos los países.
LABORATORIOS BIOLÓGICOS ANDRÉ PARIS, 4, R. de La Motte-Picquet, PARIS (Francia)
Véndese en todas las buenas Farmacias.

PURGANTE
Es el mejor
EVACUANTE Y DEPURATIVO
al mismo tiempo que un excelente
REGENERADOR FORTIFICANTE
LAS PILDORAS PURGATIVAS LE ROY son soberanas por su eficacia en las afecciones del hígado, fiebres biliosas, fiebres palúdicas, calenturas, haciendo huir de los intestinos la bilis que se ha mezclado con la sangre.
Para obtener un folleto explicativo, dirijirse:
Productos LE ROY, Apartado, 137, HABANA
LE ROY

M.E.C.D. 2016

INSTITUTO DE LA HABANA

La Dirección del Instituto de la Habana nos remite para su publicación las siguientes relaciones de alumnos, quienes comenzarán sus clases el próximo lunes.

En días sucesivos seguiremos publicando listas análogas indicadoras de los nuevos grupos con expresión de los días en que debe comenzar su asistencia a las clases.

Cada alumno retendrá—para su actuación académica—el número con que aparece en la respectiva relación de su grupo y le distinguirá en todo durante el curso.

GRUPO NO. 1. CURSO PREPARATORIO.
Aula "B" (1er. piso, izquierda)

Horas de clase: de 8 a. m. a 11 a. m.

Forman este grupo, los alumnos y alumnas siguientes:

1 Teodora Centeno Robaina; 2 Julia F. de los Reyes Azanza; 3 Coralia Molinet Romo; 4 Amalia Muñiz Angulo; 5 María F. Bordon Peña; 6 Manuela Ester Castellanos Zamora; 7 Estela Wolter y Rojas; 8 Carolina Ramona Rodríguez; 9 Josefina Paniagua Lara; 10 Ester María Borja Lima; 11 María Josefa Flores Iturralde; 12 Asela Gutiérrez Hernández; 13 María Margarita Gómez Calas; 14 Aida B. Galino Gutiérrez; 15 Josefina Cuesta Muguruza; 16 Aurea E. Alfonso Lemus; 17 Virginia M. López Carou; 18 Zeida Díaz Gallardo; 19 Esfilita Pérez Díaz; 20 Leticia López Jimenez; 21 María Clotilde Isoba Guerra; 22 Luchecia Hernández Palau; 23 Pura Vidal Mena; 24 Rosa María Varona Gómez; 25 Vestalina Lavalle González; 26 María de la Nievez Gil; 27 Alicia Madina Larraurri; 28 Eugenia M. Cubas; 29 Adela Castro Alonso; 30 Hortensia Fors Sánchez; 31 Helia Calvo Rodríguez; 32 Victoria Treba Machado; 33 Gustavo Lanigan y Núñez; 34 José A. Iribarren Gómez; 35 Eduardo Ortíz Jimenez; 36 Benigno Pazos Marsicano; 37 Luis F. Fernández Walpole; 38 José F. Espino Peláez; 39 Roberto R. Piñeiro Rodríguez; 40 Andrea Veiga Reyes; 41 Orvaldo Mediondo Pantin; 42 Jorge S. Prats y Fernández; 43 Miguel J. Delgado Delgado; 44 Alberto Pamies Martínez; 45 Eugenio Alonso Castro; 46 José A. Borbón Peña; 47 Raul Boza González; 48 Julio Angel Raynery Parlá; 49 Adolfo Valdés Remudo; 50 Silvio J. Gutiérerz Macun; 51 Mario Stincer García; 52 Roberto López Raynery; 53 Luis Virgilio E. Izquierdo; 54 Antonio de J. Moreno Martínez; 55 Arnaldo J. Odio Bardini; 56 Ernesto Calzado Cabeza; 57 Augusto J. Fernández Conde; 58 Diego F. Sosa Bens; 59 Rogelio Hernández de la Cova.

GRUPO NO. 1 DE PRIMER AÑO.

Aula No. 10. 2do. piso, (derecha)

Horas de clase: de

7 30 a 8.30: Gramática.

8.30 a 9.30: Inglés primer curso

9.30 a 10 30: Geografía Universal

10.30 a 11.30: Aritmética.

Forman este grupo, con las cuatro primeras asignaturas, los siguientes alumnos:

1 José López Buñuel; 2 Horacio Gómez Arozacena; 3 Arturo Guzmán Abreu; 4 Antonio Gullaume y Blanco; 5 Mario Gurdiel Paderni; 6 Ramón García Osuna; 7 Miguel Gil Calderón; 8 Eusebio Vivanco Ebra; 9 Rafael Fernández de Velazco; 10 José R. Fernández Fernández; 11 Carlos M. Fernández; 12 Enrique de la Huerta y Aguiar; 13 Tomás Nieblas Rivero; 14 Gustavo Santa Ana; 15 Julio Martínez Iglesias; 16 Fernando Calvo Fernández; 17 Ernesto Cordovés Beoto; 18 Rogelio Cuervo González; 19 Félix Callejas; 20 Eduardo Cuervo Fiallo; 21 Humberto Aranda Ruiz; 22 Jorge Alonso Patiño; 23 José Cubiñas Pardiñas; 24 José Carballeira Alonso; 25 Carlos Cubiñas Pardiñas; 26 Eduardo Alvarez; 27 José López Barrios; 28 Carlos López Gascón; 29 Leovigildo Ruiz y Domínguez; 30 José A. Díaz Ortega; 31 Eduardo N. Guzmán Varela; 32 Ramón Gil González; 33 Mario García Bengoechea; 34 Carlos Condon Sastre; 35 Francisco Barber Pérez; 36 Alejandro Debeche; 37 Reinaldo Brindis López; 38 Eudaldo Garriga; 39 Pedro R. Palma; 40 Mario Rodríguez O'Hallarans; 41 Rafael González Vargas; 42 Roberto Cobas Coro; 43 Luis de la Calle Varela; 44 Carlos Obregón; 45 José Otero; 46 Rodolfo Rey Araque; 47 Iris Odio Bardini; 48 Miguel Rico Ferreira; 49 Antonio Serna y Serna; 50 Modesto Cobo López; 51 Santiago Franco; 52 Fernando Ferrer; 53 Pablo Facio Rodríguez; 54 José Gómez Alfonso; 55 Enrique Ramírez Gómez; 56 Hermenegildo Quintero; 57 Antonio Palacio Marín; 58 Ernesto Medioli; 59 Guillermo Rodríguez Narezo; 60 Andrés Iribarren; 61 Juan Alemán Herrera; 62 Antonio Arias Cárdenas; 63 Luis Aces Rodríguez; 64 Wifredo López Porto; 65 Isidro Jimenez Rojo; 66 Enrique Landa; 67 Manuel Martínez; 68 Irian Castro López; 69 Rafael Delgado Mier; 70 Zacarías Gronshtein Lyon; 71 Angel Cecilia Pérez; 72 Fernando Méndez Pontigo; 73 Francisco Hierro Coll; 74 Armando Hernández Fernández; 75 Manuel Hernández Fernández; 76 Eugenio Hall Ramírez.

Además, agregados a este grupo, en su hora, para Inglés 1er. curso, los siguientes alumnos:

García Curbelo, Alejandro.
Mier Pantaleón, Miguel.

Agregados para Geografía Universal, los siguientes:

Remírez de Estenoz, Pedro.

GRUPO NO. 2 DE PRIMER AÑO

Aula No. 9. 2do. piso (derecha)

Horas de clase: de

7.30 a 8.30: Inglés primer curso

8.30 a 9.30: Gramática.

9.30 a 10.30: Aritmética.

10 30 a 11.30: Geografía Universal.

Forman este grupo, con las cuatro asignaturas, los siguientes alumnos:

1 Blanco Sánchez Mario; 2 González Docurro Enriquez; 3 Periut Echemendía Antonio; 4 Riverend Brusone Julio le; 5 Rico Fernández Ramón; 6 Rue Serrano José Manuel; 7 Rosende González Mateo; 8 Palma Méndez René; 9 Gallo Querol Carlos; 10 Díaz Vesa Pedro; 11 Bello Brigain Manuel; 12Brisman Mayers Alberto; 13 Babe Carbonell Carlos; 14 Cancio Gómez Jorge; 15 Obregón Cuenca Mario; 16 Sánchez Cabrera Osvaldo; 17 Bonich Fernández Raul; 18 Eligio de la Puente Félix; 19 Tablada García Eugenio; 20 Prado Díaz Wilfredo del; 21 Piñeiro Rodríguez Raul; 22 Prado Medina Domingo; 23 Pumariega Fraile Juan; 24 Pereira Torres Néstor; 25 Pita Pérez Eduardo; 26 Ruiz de la Maza Alejandro; 27 Martínez La Quintana Antonio; 28 Roselló Vicente Héctor; 29 Saez Moreno Luis; 30 Salón Angel Tomás; 31 Leyte Vidal Napoleón; 32 Gutiérrez Alpízar José; 33 Boudet Pagés Javier; 34 Fernández Hernández Gustavo; 35 Castell Cordero Antonio; 36 Ros González Justo La; 37 Cuevas Medrano Juan; 38 Cordero Gómez Bernardo; 39 Pérez Ledón Antnio G.; 40 Añon Callejas Fernando; 41 Camejo Acosta Osvaldo; 42 Cagigal Calas Federico; 43 Casuso Freixas Juan; 44 Coto Fernández Julio; 45 O'Farrill Adan Mario; 46 Osete Rodríguez Roberto; 47 Jardines Carrión Humberto; 48 González Mederos Angel; 49 Hernández Santana Rafael; 50 Hernández Alvarez Juan; 51 Gutiérrez Govén Gustavo; 52 Gutiérrez Valls Armando; 53 Gómez Domínguez Manuel; 54 Gutiérrez Gamonedа Ramón; 55 Vicente Valdés Gonzalo; 56 Rodríguez Gandia Ramón; 57 Busto Yuque Gilberto Del; 58 Prado Bravo José; 59 González Rodríguez José; 60 Texidor Rodríguez Theodoro; 61 Trueba Manuel A.; 62 Toledo Valdivia Fernando; 63 Unanue Romero Gustavo; 64 Torras de la Luz Pelegrin; 65 Torres López Francisco; 66 Taboada Dopico Arturo; 67 Valdés Morales José; 68 Valdés Valenzuela Emilio; 69 Fernández Suárez Francisco; 70 Amago Valdés José; 71 Muñoz Ramos José; 72 Medina García Armando; 73 Amelia Pano José; 74 Iturriaga González Manuel; 75 González Pérez Luis.

Además, agregados a este grupo a la hora correspondiente, en Gramática, los alumnos siguientes:

Remírez de Estenoz, Pedro.
Rodríguez Daniel, Reinaldo.

Agregados para Aritmética, en su hora:

Rodríguez Daniel, Reinaldo.

GRUPO NO. 3 DE PRIMER AÑO

Aula No. 8 2do. piso (derecha)
Horas de clase: de 7.30 a 8.30
Geografía Universal.
8.20 a 9.30 Aritmética.
9.30 a 10.30 Gramática.
10.30 a 11.30 Inglés primer curso.

Forman este grupo, con las cuatro asignaturas, los siguientes alumnos:

1 Menéndez de la Torre Jose; 2 Loynaz Perdomo Jorge; 3 Juarrero Erdman Augusto; 4 Menéndez Carbonell Manuel; 5 Marquez Para Manuel; 6 Molina Ajamil Armando; 7 Molina Suárez José A.; 8 Armenteros Martínez Juan; 9 Acebal de la Noval Roberto; 10 Amon Elí José; 11 Alonso Manresa César; 12 Ayala López Rafael; 13 Artecona Pou Salvador de; 14 Roura Llanees Marcos; 15 Alonso Loys Juan; 16 Mesa Orestes; 17 Mariño Martínez Miguel; 18 Toscano Pedierro José; 19 Morales Suteras César; 20 Mozas Miguel Ricardo; 21 Majzlin Gregorio; 22 Mena Gutiérrez Rubén; 23 Cantera Lombana Pedro; 23 Muñoz Sánchez Rafael; 25 Carvallo Aragón César; 26 Consuegra Blanco Ulises; 27 Cortina Fors Ramón; 28 Castellón Soto Amado; 29 Cabrera Saqui Mario; 30 Cueto Rodríguez Silvio; 31 Llanes García Loreto E.; 32 Cabrerizo Ramos Antonio; 33 Ramos Ramírez José; 34 Rayneri Parla Oscar; 35 Ruiz Comellas Virgilio D.; 36 Rodríguez Gispert Rafael; 37 Roca Olivera Julio; 38 Fernández Suástegui Eugenio; 39 González del Castillo Roberto; 40 Núñez Valdés Raúl; 41 Boudet Pagés Gerardo; 42 Delgado Herrera Serafín; 43 González Arias Benigno; 44 Menéndez Por Emilio; 45 Méndez Llabona Guillermo; 46 Menéndez Herrero Pedro; 47 Cárdenas Alonso Mario; 48Enriquez Mario; 49 Sardiñas Hernández Luis; 50 Reyaldo Vázquez Reemberto; 51 Ponce de León Carrillo Luis; 52 Mayo Díaz Antonio; 53 Oms Narbona Ramiro; 54 Manzano Campos Romualdo; 55 Leiseca Bueno Jesús; 56 Astorga Mujicas Lorenzo; 57 Cobo Zenea Danilo; 58 Casimajón Núñez Arturo; 59 Collado Cia Luis; 60 Callejas Yero José; 61 Galis Menéndez Juan; 62 Costales Muro Arturo; 63 León Figueredo Rafael; 64 Carruana Sánchez Francisco; 65 Pérez Pérez David; 66 Pérez del Castillo Juan; 67 Borja Lima Ladislao; 68 Dieguez Vázquez Armando; 69 Domínguez Alvarez Braulio; 70 Manzini Sánchez Mario; 71 López García de V. José; 72 Miranda de Haro Julio; 73 Marín Sierra Otilio; 74 Marín Sierra Nestor; 75 Moreno Plá Enrique; 76 Mosquera Doval Francisco.

GRUPO NO. 1 DE TERCER AÑO
Aula No. 20 3er. Piso (derecha)
Horas de clase: de 7.30 a 8.30
Literatura Castellana.
8.30 a 9.30 Geometría y Trigonometría.
9.30 a10.30 Física Primer Curso.
10.30 a 11.30 Lógica y nociones de Psicología

Forman este grupo, con las cuatro asignaturas, los siguientes alumnos:

1 Oscar Pérez Villalba; 2 Antonio Guernico; 3 Alejandro Fernández Palmero; 4 Elvino Méndez Garrido; 5 Héctor Herrera Amat; 6 Sergio Menéndez Romero; 7 Antonio Cotoño Davila; 8 Francisco Bisbee Aberni; 9 Pío Oscar Triolet; 10 Remigio Rojas Ruiz; 11 Gabriel Prats Fernández; 12 Eduardo López Miranda; 13 Cecilio García Tuduri; 14 Alberto Du Bouchet; 15 José Larrondo Martell; 16 Luis Elera Padrón; 17 David Catarriva; 18 Modesto Corvizón; 19 Mario Arirt Hortajales; 20 Raúl Aimat Hernández; 21 Luis Abella Smith; 22 Raúl Arango Ariosa; 23 Gerardo Añe Alderete; 24 Carlos Díaz Tellechea; 25 Juan Rodríguez Soriano; 26Augusto de la Torre Ordetx; 27 Félix Fernández Castillo, 28 Jack Etchegoyen; 29 Antonio Rueda Lima; 30 Arturo Rodríguez Ojea; 31 René Quesada; 32 Héctor Riera Juarrero; 33 Nicolás Riveo Machado; 34 Enrique Rojo García; 35 Guillermo Cartaya Bacallao; 36 Antonio Brache Berndes 37 Carlos Capablanca Chaupero; 38 Rafael Barroso Córdova; 39 Rodolfo Touzet Monte; 40 Orlando Quintero Bello; 41 Silvio de la Torres Grevas; 42 Armando Iglesias del Castillo; 43 Carlos Leal López; 44 Moisés Salinas Mitrani; 45 Antonio Suárez Mendoza; 46 Modesto Salvi Fernández; 47 Serafín Suárez Alonso; 48 Miguel Suárez Sole; 49 José Navas Aguilar; 50 Guillermo Socarrás Fuentes; 51 Fabio de la Torre de la 53 Julio Ochoa Rodríguez; 54 Ma-Rosa; 52 Manuel Oliva Rodríguez; nuel Díaz Daniel; 55 Julio Chalup; 56 Amado Gastillo; 57 Mario Fernández Bello; 58 Oscar Alcalde Ledón; 59 Guillermo Sanguily; 60 Juan Palacio Hernández; 61 Wilford Granlees Shirimodios; 62 Humberto Machado Cárdenas; 63 José Fernández Menéndez; 64 Eduardo Fernández Roses; 65Reinaldo Creenkin Saladrigas; 66 José García Gutiérrez; 67 Gonzálo Curras Arguelles; 68 Carlos García Sánchez; 69 Justo Pohtilla; 70 Angel Segura Bustamante; 71 Pedro Saavedra Alemán, 72 Juan de la Cruz Miró; 73 Pedro Manzón Rodríguez; 74 Miguel Mendoza Vivo.

Además, agregados a este grupo, para Lógica, en su hora, los alumnos siguientes:

Alonso Sánchez, Juan; Fernández de Armas, Marianao.

Y también para el Primer Curso de Física.

GRUPO NO. 2 DE TERCER AÑO
Aula No. 19 3er. piso (derecha)
Horas de clase: de 7.30 a 8.30
Geometría y Trigonometría.
8.30 a 9.30 Literatura Castellana.
9.30 a 10.30 Lógica.
10.30 a 11.30 Física Primer Curso.

Forman este grupo, con las cuatro asignaturas, los siguientes alumnos:

1 Raúl Bernavides Morell; 2 Segundo Curtis Mesina; 3 Félix Dumenigo Sánchez; Joaquín Fernández de Velazco; 5 Edmundo Gutiérrez Roselló; 6 Reinaldo Goies Reyes; 7 Humberto Pí Muñoz; 8 Vicente Zubero Doporto; 9 Luis Barredo Pérez; 10 Oscar Gronlier Sardiñas; 11 Enrique Pol Pol; 12 Joaquín Pérez Castro; 13 Evelio Loynaz Pérez; 14 Francisco Konopla Borrero; 15 Hipólito López Muñoz; 16 Antonio Otero Dalmau; 17 Alfredo Martínez Martínez; 18 Samuel Martínez de Cotera; 19 David Padrino Calzadilla; 20 Carlos Jimenez Rojo; 21 Silvio Azcue y Corrales; 22 Domingo Lavin Arroyo; 23 Evelio Roque La Salle; 24 Cándido Alvarez Benz; 25 Eusebio Pintado Palmeiro; 26 W. T. Medley (Son); 27 Antonio Génova Parra; 28 Jorge Limia Rovira; 29 Pedro Izquierdo Rodríguez; 30 Roberto Sotomayor; 31 Aristedes Agüero Cairo; 32 Rodolfo Cambian Martínez; 33 Gabriel Ferrer Roblejo; 34 Augusto Simonsttl Ortega; 35 Carlos Clemente Clemente; 36 Carlos García Carreras; 37 Estéban Maciás Rodríguez; 38 Anacleto Fernández Brito; 39 Pedro O'Hallarans Delgado; 40 Antonio Trigo Llanes; 41 Alberto Juliachs Mon; 42 Sergio Grimón Ramírez; 43 Cándido Palacio Hernández; 44 Otón García Caturla; 45 Lorenzo Teijeiro Durán; 46 Alberto Guitián Romero; 47 Mario García Alfaro; 48 Bernabé Pichardo Peñalver; 49 Heriberto Vázquez Vigozo; 50 Guillermo Valdés Estévez; 51 Francisco Valdés Estévez; 52 Eraclio Lorenzo Hernández; 53 Armenio Milián González; 54 René Montero Martínez; 55 Antonio Moreno Lima; 56 Oscar Molina Ramos; 57 Antonio Méndez Batista; 58 Carlos Vidoc Peralta; 59 Nicolás Méndez Ferreiro; 60 Sanford Benedict Wasburn; 61 Matías Rodríguez Morejón; 62 Rogerio Boza González; 63 Rafael Castro Palomino; 64 Arturo Rodríguez O'Hallaras; 65 Ricardo Cabaleiro Martínez; 66 Alberto Ruibal Sauez; 67 Serafín García Menocal; 68 José Guerra Deben; 69 Eriasto León Ramos; 70 Arturo Lorenzo Díaz; 71 Reinaldo Medina Suárez; 72 Teodoro de la Cerda Delgado; 73 Francisco Casagrad del Pino.

Agregados a este grupo para Literatura Castellana, en su hora, los alumnos siguientes:

Juan Cruz Rivero; Luis Torres Barros; Romilio Oms Nabona; Rubén Cañedo Riquelme; Mariano Rivera Peña.

Agregados a este grupo, solamente para Física Primer Curso, en su hora; Raúl Betancourt Arteaga.

Agregados a este grupo, solamente para Lógica, en su hora: Mario Ku-Chilan Sol.

Dr. J. A. TABOADELA

Médico especialista en vías digestivas y nutrición en niños y adultos.

DE 1 A 3 — TE LEFONO: M-8585
Lunes, mtiércoles y viernes — LEALTAL, 44

González Maribona y Cía.

IMPORTADORES DE PAÑOS Y TEJIDOS.

Teniente Rey No 31. Teléfono A-3366

Participamos a nuestros clientes y Amigos, haber puesto a la venta la colección de

CASIMIRES INGLESES Y FRANCESES

fabricados expresamente para la actual Estación Invernal. También recibimos un gran surtido de

ARMOURES y CHEVIOTS

negros y azules.

PRECIOS DE SITUACION

Agradeceremos su visita!

MANOS NUDOSAS

Así son las manos de los pobres reumáticos. Eso es lo de menos, lo importante son los crueles dolores, el tremendo sufrimiento que produce el reuma. Nunca se agradece bastante el consejo de tomar Antirreumático del Dr. Russell Hurst, de Filadelfia, que destruye el reuma y acaba con sus horribles efectos.

Dr. B. Russell Hurst

Cuando le den el frasco, fíjese en la etiqueta, ha de tener esta firma.

CRONICA DE TRIBUNALES

A DOCE AÑOS Y UN DIA DE RECLUSION FUE CONDENADO ARMANDO PEREZ DE LA OSA POR LA MUERTE DE CONSUELO

Ha sido declarado sin lugar por el Tribunal Supremo el recurso de Casación interpuesto por Cayetano Martínez contra el fallo de la Audiencia de Oriente que lo condenó en causa por homicidio

EN EL SUPREMO
Homicidio en la colonia "Barrancos" del Central Niquero.—Recurso sin lugar

Ha dictado sentencia la Sala de lo Criminal del Tribunal Supremo, declarando sin lugar el recurso de casación que, por infracción de ley, estableció el procesado Cayetano Martínez, campesino domiciliado en Vicana, impugnando el fallo de la Audiencia de Oriente que lo condenó a la pena de 8 años y 1 día de prisión mayor, como autor de un delito de homicidio con la eximente incompleta de legítima defensa.

En la sentencia combatida se declara que Martínez, que por consecuencia de ciertos disgustos que había tenido con Francisco Pérez, relacionado con el trabajo de ambos, había sido declarado cesante de su cargo de guarda jurado, al encontrarse la tarde del día 7 de marzo de 1925 en la bodega de la colonia "Barrancas", del central "Niquero", con el expresado Francisco Pérez, profirió frases insultantes para este, por lo que el susodicho Pérez se le fué arriba al procesado con un machete produciéndole con el mismo varias heridas, mientras dicho procesado retrocedía esquivando la agresión, hasta tropezar y caer con una cerca de alambre, en cuya situación hizo uso el procesado de un revolver que portaba, disparándolo contra su agresor al que produjo heridas que le ocasionaron la muerte.

Otro recurso sin lugar

También ha declarado sin lugar la nombrada Sala el recurso de casación interpuesto por el procesado Sebastián Rodríguez Fernández, jornalero y vecino de esta ciudad, tachando de injusto el fallo de la Sala Tercera de lo Criminal de la Audiencia de la Habana, que lo condenó a la pena de 3 años, 6 meses y 21 días de presidio correccional, como autor de un delito de robo en lugar habitado.

SEÑALAMIENTOS EN EL SUPREMO PARA HOY

No hay.

EN LA AUDIENCIA

El suceso sangriento ocurrido en la finca "Pancho Simón", del Calabazar

Tenemos ya sentencia en la ruidosa causa que se instruye contra el Agente de negocios Armando Pérez de la Osa, con motivo de la trágica muerte de su amante Consuelo Rodríguez Solloso, ocurrida el 6 de abril último en terrenos de la finca "Pancho Simón", del Calabazar.

Fué dictada ayer tarde por la Sala Primera de lo Criminal de la Audiencia, integrada por su Presidente titular doctor Temístocles Betancourt y los Magistrados Ramón J. Madrigal, Fabián García, Angel Mestre y Rogelio Benítez.

En las conclusiones provisionales del Ministerio Público, como lo sabe el lector, solicitóse la pena de CADENA PERPETUA para el procesado, por estimársele autor de un delito de asesinato.

Pues bien; la Sala, aceptando en parte el criterio del doctor Piñeiro, califica los hechos como constitutivos de un delito de simple homicidio y, estimando autor del mismo a Pérez de la Osa con la atenuante de arrebato y obcecación, solo le impone 12 años y 1 día de reclusión.

Según relata los hechos el Tribunal sentenciador, aparece que el procesado en esta causa Armando Pérez de la Osa, individuo de temperamento nervioso, que ha sufrido desde hace tiempo y con intermitencias, de neurastenia, desde hace 10 o 12 años vivía en concubinato con la joven Consuelo Rodríguez y Solloso, habiendo procreado de esa unión varios hijos y llevando aparentemente una vida de armonía, aunque era interrumpida por los celos que el sentía, sin que se haya probado si los mismos eran o no probados, lo que ocasionaba a veces disgustos entre ellos.

El procesado, que amaba, entrañablemente a su dicha concubina sintió profundo dolor en su ánimo por estimar que una carta ocupada la había escrito su dicha concubina, particular que no se ha comprobado, y que en tal estado su espíritu, salieron de paseo ambos en un automóvil de la Habana en horas de la tarde del día 6 de abril de este año y ya en la finca rústica "Pancho Simón", situada cerca del camino real conocido por "Camino de las Guásimas", barrio del Calabazar, se bajaron del automóvil y se internaron hacia el lugar próximo en el campo, y allí, bien porque el procesado le pidiese explicaciones a Consuelo Rodríguez Solloso, de la expresada carta o por otros motivos, es lo cierto que dicho procesado Armando Pérez de la Osa, con un revólver que portaba con licencia, consciente, voluntariamente, hizo cuatro disparos contra su dicha concubina causando a ésta las siguientes heridas (se describen), a consecuencia de las cuales falleció, dándose a la fuga después.

Con la prueba practicada no se ha probado que el repetido procesado ocupase la citada carta momentos antes de causarle la muerte a su concubina, ni que esta la llevase oculta entre las medias, ni que por tal motivo hubiere lucha entre ambos, ni que en esa lucha ni empeñada por la posesión del revolver, se produjeran los disparos que causaron la muerte de Consuelo Rodríguez Solloso.

Es declarada sin lugar la reclamación de una Sociedad americana contra un comerciante de esta plaza

De conformidad con la tesis sustentada por el doctor Luis Vidaña, del bufete del doctor Antonio Sánchez Bustamante, ha dictado sentencia la Sala de lo Civil y de lo Contencioso Administrativo de esta Audiencia, confrmando el fallo del Juzgado de Primera Instancia del Este, de esta capital, por el que se declaró sin lugar la demanda de mayor cuantía establecida por la sociedad "Rice Stix Dry Goods Company", domiciliada en Missouri (Estados Unidos de América) contra don Lus Rodríguez Lantigua, comerciante de esta plaza.

Asesoró en este asunto al doctor Vidaña el Procurador don Tomás J. Granados.

Las costas de la segunda instancia se imponen a la parte apelante, aunque no en concepto de temeridad o mala fe.

Sentencias en lo Criminal

Las distintas Salas de lo Criminal de la Audiencia han dictado las siguientes sentencias.

Condenado a Zeños Rodríguez Machado, por rapto, a 1 año, 8 meses y 21 días de prisión correccional.

A José de Castro García, por estafa, a 4 meses y 1 día de arresto mayor.

A Evelio Morales, por lesiones menos graves, a 50 días de encarcelamiento.

A Pedro Díaz Mendez, por hurto cualificado, a 4 años, 2 meses y 1 día de presidio correccional.

A Ernesto Valdés Valdés, por infracción de la Ley de Drogas, a 2 meses de arresto mayor y multa de 125 pesos.

Y Federico Gutiérrez Díaz, por robo, a 3 años, 6 meses y 21 días de presidio correccional.

Absolviendo a Vicente Fernández González, acusado de falsedad. Defendió el doctor Joaquín J. Deméstre.

A José Díaz Pereda, acusado de amenazas condicionales de muerte sin logro de propósito. Defendió el doctor José Rosado Llambí.

A José Soto Cáceres, acusado de estafa. Defendió el doctor José Ramón Cruells.

Y a Emiliano Fernández González, acusado de lesiones graves. Defendió el doctor Mario Díaz Cruz.

Penas solicitadas por el señor Fiscal

Interesa el Fiscal de la Audiencia, en escritos de conclusiones provisionales formulados al efecto, las penas que a continuación se expresan:

1 año, 8 meses y 21 días de prisión correccional, por atentado a mano armada a agente de la Autoridad, para Mario Malpica Sejas.

4 años, 2 meses y 1 día de presidio correccional, por robo, para Eduardo Robiche García.

4 meses de arresto mayor y multa de 300 pesos, por infracción de la Ley de Drogas, para cada uno de los procesados Alfonso Chi y Angel Ching.

1 año, 8 meses y 21 días de prisión correccional, por atentado, para Leopoldo Toledo Gujarro.

1 año y 1 día de prisión correccional, por atentado, para cada uno de los procesados Hilario Otero Soto y Ramón Rodríguez Rodríguez.

Y 200 pesos de multa con el apremio personal correspondiente en defecto de pago, por estafa en grado de tentativa, para cada uno de los procesados José Pérez Cerdido y Juan Fernández Ramos.

Pleito entre comerciantes

En sentencia dictada al efecto, la Sala de lo Civil y de lo Contencioso-Administrativo de la Audiencia ha confirmado, en todas sus partes, el fallo del Juez de Primera Instancia del Oeste, en los autos del juicio declarativo de mayor cuantía que, en cobro de pesos, estableció Jenaro Hernández Felipe contra Agustín López Pérez, ambos del comercio de esta plaza.

El Juez, declarando con lugar la demanda, condenó al demandado a pagar al actor la cantidad de 4.890 pesos, 56 centavos, intereses legales y costas.

Menor cuantía

De igual modo ha confirmado la referida Sala el fallo del Juez de Primera Instancia del Sur, en los autos del juicio de menor cuantía que, en cobro de pesos, promovió Facundo Díaz Díaz contra Adolfo Gutiérrez Ariza, propietario el primero y empleado el segundo y los dos vecinos de esta capital.

El Juez, declarando con lugar la excepción de falta de personalidad opuesta por el demandado, desestimó la demanda con las costas a cargo del actor.

Conferencias en el Colegio de Abogados

La primera conferencia de la serie organizada por el Colegio de Abogados de la Habana, se pronunciará el viernes 26 cuarto del mes de noviembre, a las 9 de la noche en el local del Círculo de Abogados, situado en Prado ochenta y dos.

La pronunciará el doctor Ricardo Dolz, profesor titular de derecho procesal en la Universidad Nacional. El conferenciante desarrollará un tema titulado "Documentos vivos".

Se advierte que esta primera conferencia se ha pospuesto para el cuarto viernes en atención a que el doctor Dolz así lo solicitó.

Se invita a todos los Abogados y demás personas que tengan interés en las Conferencias de índole legal que se pronunciarán.

No se exigirá traje de etiqueta.

Señalamientos en la Audiencia para hoy

SALA PRIMERA

No hay señalamientos.

SALA SEGUNDA

Lon Ham, por infracción ley de drogas. Defensor: doctor Lucilo de la Peña.

Pedro Valdés, por usurpación de funciones. Defensor: doctor Barroso.

SALA TERCERA

No hay señalamientos.

SALA DE LO CIVIL

No hay.

DE ADMINISTRACION

De común acuerdo con la respetable señora viuda de Pila, que se hizo cargo de la Agencia del DIARIO en Las Martinas por el sentido fallecimiento de su esposo, se ha nombrado al señor Blas Ruiz. Con este nuevo Agente deberán entenderse nuestros suscriptores en todos los asuntos relacionados con su cargo.

Hemos enviado a nuestros Agentes recibos numerados para el cobro de las mensualidades.

En caso de extravío de cualquier paquete o parte del mismo, deben avisar inmediatamente a esta Administración los números de los recibos que hayan llegado a su poder, al objeto de anular los restantes.

Al mismo tiempo se advierte que ningún recibo expedido por nuestros Agentes por período mayor de un mes será aceptado a los efectos del Concurso ni ningún otro, a menos que el importe íntegro del mismo haya sido enviado previamente a esta Administración.

6d-10.

La Caspa

es el signo prematuro de la calvicie. La piel de la cabeza debe ser suave y carnosa para que el pelo pueda crecer sano, lustroso y abundante. Frotando la cabeza con unas gotas de Tricófero de Barry se alimentan las raíces del cabello manteniéndolo a la vez bien peinado.

Perfume exquisito.

LA COMISION DE SUBSISTENCIAS ADQUIERE MADERA PARA RECONSTRUIR LAS VIVIENDAS DE LOS POBRES

OTROS ACUERDOS DE LA COMISION

Se reunió la Comisión de Subsistencias en la mañana de ayer, adoptando los siguientes acuerdos:

—Conoció del Presupuesto y Memoria presentada por el señor ingeniero E. Vasconcelos encargado de las obras de reparación necesaria en las fábricas de tabacos propiedad del pueblo, establecidas en Bejucal y San Antonio de los Baños, con un costo aproximado $21.132.25 y $15.041.21, respectivamente.

Acordó la Comisión un voto de gracia para el señor Vasconcelo y convocar a los señores Alcaldes Municipales de dichos términos para ponerse de acuerdo con ellos, respecto a las condiciones con sujeción a las cuales habrán de realizarse las obras.

—La Comisión con vista de las distintas cotizaciones para el suministro de la madera necesaria para las cinco mil casas que ya ha ordenado, acordó firmar contrato con la Dantzer Lumber and Eport Co. Tampa, Florida, por ser la que más bajos precios cotizó de acuerdo con la siguiente relación:

10,000 piezas de 4 por 6, 33 pies al precio de $48.50 millar de pie.

5,000 piezas de 2 por 6, 33 pies al precio de $44.50 millar de pie.

15,000 piezas de 2 por 4, 22 pies al precio de $44.50 millar de pie.

70,000 piezas de 2 por 6; 10-1|2 pies al precio de $44.50 millar de pie.

140,000 piezas de 1 por 8, 16-1|2 pies al precio de $48.50 millar de pie.

El costo promedio de esta cotización por millar de pies es $46.73, habiendose recibido otras cotizaciones del señor R. Cardona, a $46.75, costo promedio sin determinar cantidad fija para las distintas medidas y del señor Francisco Oribe, a precio promedio de $52.50. Todos los precios ofrecidos fueron a base de costo seguro y flete.

—Se ordenó a la Unite States Steel Product Co., la entrega por compra de 20 caballetes de zinc galvanizado de 9 pies de largo, al precio de $5.00 quintal, menos el 2 por ciento, costo y flete y seguro en la Habana.

—La Federación Médica de Cuba, ha dirigido al Secretario de Gobernación, una calurosa felicitación por su actuación como Presidente de la Comisión.

—Se da traslado al Secretario de Sanidad y Beneficencia de la solicitud que hacen las monjas del Hospital de Bejucal, para reparar los desperfectos ocasionados por el ciclón en aquél edificio.

—La Comisión desea aclarar para conocimiento general del público que esta comisión atenderá todas las solicitudes que se le hagan en cuanto a la reparación de las casas destruídas, primero a la de los propietarios realmente pobres, que en ellas residían, y luego de acuerdo con lo que el Gobierno resuelva auxiliar a los de la clase media, debiendo los que soliciten auxilios consistentes en ropas o alojamiento dirigirse a la Cruz Roja Cubana que tiene a su cuidado esas atenciones.

—El Fiscal del Tribunal Supremo comunicó a la Comisión que había dado traslado al Fiscal de la Audiencia de la Habana, de la denuncia presentada contra el Alcalde de Quivicán.

—La Comisión accedió a ampliar a diez días el plazo dentro del cual deben rendir el Alcalde de Guira de Melena la información solicitada sobre los daños causados por el ciclón en el término.

—Conoció la Comisión de una solicitud que hace la Delegación de la Cruz Roja de Regla de víveres para 20 familias que se encuentran en la miseria como consecuencias del ciclón. Se acordó solicitar de dicha Delegación una relación de las personas que se encuentran en ese estado, con la expresión de las actuales ocupaciones de los jefes de familia.

—La Comisión conoció de una instancia presentada por los señores López y Hnos., propietarios de un taller de fundición en San José de las Lajas, acompañado de una fotografía de su destrucción total por el ciclón, con una pérdida de más de $25,000 que acosiona la paralización de trabajos a más de 150 familias que de ella vivían y se acordó informar a dicho señores que por el momento esta Comisión solo atiende a la reconstrucción de casas de obreros y campesiones especialmente en el campo.

—La Comisión recibió comprobantes de la inversión de $5,000 donados por el Ayuntamiento de Guanabacoa y que fueron destribuidos por el Alcalde.

—Acordó la Comisión felicitar al señor Francisco R. Varona y M. Taberes por los trabajos de estadísticas, y administración en el seno de la Comisión de Subsistencias.

PRIMERA CONFERENCIA DE LA SERIE ORGANIZADA POR EL COLEGIO DE ABOGADOS DE LA HABANA

Se pronunciará el viernes 26, cuarto del mes de noviembre a las 9 de la noche en el local del Círculo de Abogados, situado en Prado ochenta y dos.

La pronunciará el doctor Ricardo Dolz, profesor titular de derecho procesal en la Universidad Nacional. El Conferencista desarrollará un tema titulado "Documentos vivos".

Se advierte que esta primera conferencia se ha pospuesto para el cuarto viernes

BIBLIOGRAFIA

(Por J. B.)

EL PRIMER CONGRESO PANAMERICANO DE PERIODISTAS POR FRANCISCO CARBONELL, SECRETARIO DE LA ASOCIACION DE PERIODISTAS DE BARCELONA.

En este folleto el Secretario de la Asociación de Periodistas de Barcelona divulga lo acaecido en el primer Congreso Panamericano de Periodistas y hace atinadas observaciones—desde el punto de vista español—a las resoluciones aprobadas, las cuales califica de interesantísimo por todos conceptos. Aconseja la celebración de un Congreso Ibero-americano de Prensa, que debería organizarse—dice—con especialísimo cuidado para no desentonar del de Washington que tan gratos recuerdos ha dejado en los periodistas que tuvieron la suerte de asistir a él.

INSTITUTO DE LAS ESPAÑAS EN LOS ESTADOS UNIDOS

Con una atentísima carta hemos tenido el placer de recibir la Memoria de este notable instituto cuya finalidad estriba en propagar en los Estados Unidos la cultura española valiéndose de todos los medios asequibles, ya publicando en español y en inglés las obras más notables de los literatos clásicos y modernos—ya celebrando Conferencias y actos como el realizado el día de la raza por un grupo eminente de hispanistas en New York que se reunen bajo la dirección del Instituto teniendo la satisfacción de que les acompañase uno de los más grandes filósofos españoles actuales, el doctor Fernando de los Ríos, profesor en la Universidad de Granada, y el señor Coriolano Alberini decano de la facultad de Buenos Aires, los cuales habían representado a sus respectivas naciones en el Congreso Internacional de Filosofía, celebrado en la Universidad de Havard a fines del pasado septiembre.

Uno de los asuntos más importantes discutidos en esta reunión de gente de habla española fué la necesidad de construir una casa en Nueva York y a la Universidad de Columbia, desde donde se pudiera llevar a cabo, por medio del Instituto de las Españas, la unificación de las actividades en pro de la cultura española e hispano-americana en los Estados Unidos. En los últimos seis años, más de doscientas sociedades españolas, formadas en escuelas y colegios americanos, han sido afiliadas con el Instituto de las Españas.

Este Instituto, el cual hizo posible esta celebración anual, fué fundado en 1921, bajo los auspicios de Columbia University, y tiene como sus fines la propagación de la cultura española e hispano-americana en los Estados Unidos.

La Junta ejecutiva del Instituto está compuesta de personas notables en cosas culturales. Entre los que la componen al presente, hay tales como el doctor Stephen P. Duggan, Instituto de Enseñanza Internacional; el Honorable John B Moore, miembro americano en la corte permanente de justicia internacional; y el profesor Frederico de Onís, de la Junta para ampliación de estudios, Madrid.

Después de la comida, el doctor Frank Callcott, profesor en Columbia University y vice-presidente del Instituto, relató los trabajos cumplidos en los últimos doce meses, y los planes para el porvenir del Instituto. El habló de los cinco volumenes publicados po rel Instituto y del viaje anual a España, este año dirigido por el señor William M. Barlow, cual grupo se constituye de más de treinta personas la mayor parte de los cuales estaban interesadas en la enseñanza del español en las escuelas americanas. El vice-presidente también habló de las muchas conferencias dadas en Nueva York bajo los auspicios del Instituto, especialmente la que fué dada por el doctor Máximo Soto Hall, editor de La Prensa de Buenos Aires. El doctor Hall trató en breve y antes una audiencia de más de siete cientas personas, sobre el servicio social de la Prensa y sus muchas actividades sociales. El discurso fué acompañado con películas, las cuales detallaban los adelantos de Buenos Aires durante los últimos cincuenta años.

Todos los años el Instituto obtiene el servicio de una persona notable en cosas hispánica, y le invita a hacer un viaje por ciertas partes de los Estados Unidos. El año pasado el señor Héctor Roca, Profesor de la Universidad de Córdoba, (República Argentina), hizo el viaje y habló sobre varios aspectos de la vida y la cultura argentina. Este año, según el anuncio por el doctor Calicott, el Instituto ha tenido la dicha de obtener la asistencia del gran filósofo español, el doctor Fernando de los Ríos, el cual va a dar una serie de conferencias sobre la cultura española y su influencia en las culturas extranjeras.

El Instituto va a empezar este año con la ayuda moral y financial de los centros culturales de Buenos Aires y Méjico, según promesas hechas en el "luncheen" por el doctor Carralano Aberini en nombre del Club español y el doctor Alfonso Pruneda en pro de la Universidad Nacional de Méjico.

¿QUE ES PRECISO PARA OFRECER LIBROS DE ARTE, LITERATURA Y CIENCIA?

—Conocer autores; haber leido mucho y ser, a ser posible, sino un docto si un leido, para poder recomendar y dirigir una buena biblioteca.
—Pues eso lo encontrará el público en la **Librería "Cervantes"** porque está dirigida la casa por personas competentes y preparado el personal para ello.

GALIANO Y NEPTUNO

Ecos del Vedado

SAN EUGENIO

Lo celebra la iglesia el día 15.

Sea mi primer saludo para el ingeniero Eugenio Reyneri, técnico de las obras del Capitolio, caballero muy estimado por su trato afable en la Secretaría de Obras Públicas.

Su casa de la aristocrática barriada se verá muy visitada con tan plausible motivo.

Está de días también el muy estimado dominico Fray Eugenio Pérez, a quien se le aprecia de manera especial entre la sociedad del Vedado, es el P. Eugenio, organista y director de la capilla de nuestra parroquia.

Recibirá un homenaje la mañana de ese día.

Lo celebran también los jóvenes Eugenio Méndez Capote y Eugenio Dowling, alto empleado del Obispado.

Una encantadora y bella señorita, Eugenia Alonso, estimada amiga y gran propagadora del catolicismo; para ella tiene el cronista todo su afecto y admiración.

A todos felicidades.

EL MATRIMONIO DE UNA CUBANA

Desde Madrid nos comunican los distinguidos esposos Edelmira G. del Río y Celestino García Méndez, comerciante de la plaza de la Habana; el próximo matrimonio de su bella hija María Lola con el distinguido caballero señor Gerardo Flores Alonso, que tendrá lugar en uno de los más hermosos templos de la Villa y Corte, en el mes de diciembre.

Agradecidos a su deferencia.

EUGENIO BLANCO VILLAR

Celebra su onomástico el día 15 este estimado joven y querido compañero.

Es Eugenio desde hace tiempo Redactor Católico de nuestro estimado colega "La Prensa".

La labor que desde las columnas del colega hace el joven Blanco es digna de todo aplauso.

Cubano y católico por convicción, fué inculcada su niñez en estos sanos principios.

Hoy periodista, sabe que el periodista católico, su profesión no debe ser considerada como un medio de lucro aunque tiene derecho a ello; por su trabajo.

Su labor la viene verificando por vocación, y fe, propagando y defendiendo la doctrina de Cristo, con voluntad firme y tesón, con justicia y dispuesto a caer en el combate si necesario fuera.

Al felicitarlo en su día le invitamos a que siga laborando sin temor y con fe.

Espinas encontrará en su camino, pero no importa, vencerá, porque defiende con su pluma lo invencible: la fe de Cristo Rey.

Sea para él en su onomástico una sincera felicitación.

LA COCINA PARROQUIAL

Sigue la distribución de alimentos a los damnificados del ciclón, en la parroquia del Vedado.

Iniciativa debida a nuestro estimado párroco P. Víctor Fernández.

Numerosos pobres concurren diariamente a recibir el sustento diario.

En uno de nuestros próximos rotograbados se podrá ver uno de estos aspectos.

IN MEMORIAN

El viernes tuvo lugar a las ocho y media de la mañana, una misa de requiem en la iglesia del Carmen, por el alma de la que en vida se llamó Emilia O'Naghten de Choumat.

Al cumplir el mes se le tributó cariñoso recuerdo por sus deudos.

Ofició el Provincial de los Carmelitas P. José Vicente, cantándose al final solemne responso.

Asistieron a este piadoso acto sus hermanos doctor Juan O'Naghten y su bondadosa esposa Rita María Arango, el doctor R. Chomat, los hermanos de la desaparecida, María y Tomás y numerosas amistades de Emilita.

Paz a sus restos y una oración a nuestros lectores por su alma.

Lorenzo Blanco.

DEL REPARTO LAS CAÑAS

VIOLETA JIMENEZ MONTANE. RECITAL

Tan gentil como simpática señorita, perteneciente a distinguida familia de nuestro "faubourg", ofrecerá hoy por la tarde un recital de piano en el teatro Payret, a beneficio, según leemos en el programa, de unos gloriosos soldados de nuestras luchas por la independencia, ciegos y vencidos por la vejez.

Los técnicos que han oido a la señorita Jiménez en fiestas privadas, están contestes en afirmar que la simpática pianista goza de envidiable reputación, por estar dotada de un temperamento artístico exquisito, poseyendo una excelente ejecución.

Como deferencia especial a la bella concertista, se adhiere a los nobles fines de este recital, un cubano ilustre e insigne, el doctor Eusebio Hernández, que dirá unas palabras elocuentes, como siempre.

También Gustavo Sánchez Galarraga, nuestro convecino, poeta laureado, recitará una de sus más inspiradas composiciones poéticas.

Felicitamos sinceramente a la señorita Jiménez por su noble rasgo y le deseamos un resonante triunfo, cual ella merece por sus magníficas dotes artísticas.

RENEE PAVIA

La graciosa señorita Renée Pavia, celebró ayer su onomástico.

Reciba la felicitación del cronista.

Emilio MOLINER

EL PARTENON

Joyas - Relojes - Platería

OBJETOS PARA REGALOS

Por Fabricación.

25% Dcto., sobre nuestros siempre baratísimos precios positivamente una ocasión.

OBISPO 106. FRENTE A POTE.

1133c 2 alt. d11

Modista Habanera Cura Fuerte Gripe Con Frotaciones

La Sra. Pons usa un ungüento que se frota en el pecho y la garganta al acostarse.

Desde que se trajo el Vicks VapoRub a Cuba hace pocos años, miles de familias han reconocido los méritos de este tratamiento externo vaporizante para la gripe y otras afecciones catarrales por el estilo. La Sra. Esperanza Pons de la Calle Enna No. 129, manifiesta lo siguiente con respecto al tratamiento:

"Usé el Vicks VapoRub por primera vez en un severo ataque de gripe con fuertes dolores de pecho y garganta adolorida y obtuve completa mejoría después de aplicarlo sólo dos veces. También lo usé en mi hermanito con los mismos resultados excelentes."

Ideal para los Niños

Para la tos, resfriados del pecho, garganta irritada o la gripe, simplemente frótese el Vicks en la garganta y el pecho al acostarse. Sus ingredientes se vaporizan con el calor del cuerpo y son inhalados directamente a las partes inflamadas, desprendiendo la flema y despejando las vías respiratorias.

A la vez, el Vicks penetra la piel y la estimula como una cataplasma, extrayendo el dolor. Con esta acción ayuda a los vapores inhalados a deshacer la congestión. Generalmente, ya al amanecer se ha obtenido el alivio apetecido.

Es bueno especialmente para los niños porque no hay necesidad de administrar tanta medicina interna que suele desarreglarles el delicado estómago.

VICKS VAPORUB

Para Toda Afección Catarral

CONCIERTO POR RADIO

Programa del concierto que será trasmitido desde el estudio de la estación radiotelefónica PWX, de la Cuban Telephone Company, asociada de la International Telephone and Telegraph Corporation de New York, el día 13 de noviembre de 1926, a las 8 y 30 p. m., por los siguientes artistas:

Señorita Dinorah de Juan, pianista solista.

Señora Graziella Y. de Vallvé, soprano lírica.

Señor Juan García, flautista.

Señor Carlos Fernández Vilá, pianista solista y acompañante.

Señor Valero Vallvé, violinista solista.

Señor Ramiro Marqués, tenor.

1, Ave María, Gounod, violín y piano.
2, Eres tú, canción mejicana, Esparzo-Otero, soprano, violín y piano.
3, Improviso, Carley, tenor y piano.
4, Rondó Caprichoso, Handel, violín y piano.
5, Idilio, Lack, solo de piano por la señorita Dinorah de Juan.
6, Meditación Thais, Massenet, violín y piano.
7, Serenata, Toselly, soprano, violín y piano.
8, Marcha Húngara, Kowalsky, piano a cuatro manos, por la señorita Dinorah de Juan, y el profesor señor Carlos Fernández.
9, Adiós a la vida, Tosca, Puccini, tenor y piano.
10, Gavota, Godard, flauta y piano.
11. Capricho Español, Nogués, solo de piano.
12, Madame Butterfly, Puccini, soprano, violín y piano.
13, Habanera, Sarasate, violín y piano.
14, Goyescas, Granados, soprano, violín y piano.
15, Amico Fritz, Mascagni, dúo de soprano y tenor con acompañamiento de violín y piano.

La segunda parte de la trasmisión de la PWX será de 10 y 30 a 12, desde el cabaret Tokio, trasmitiéndose los números bailables por su orquesta.

TRASMISIONES DE LA PWX

La estación PWX, de la Cuban Telephone Company, hará esta noche domingo, la siguiente triple trasmisión:

A las ocho p. m., desde el Estudio, trasmitirá el siguiente programa, por un quinteto de cuerdas dirigido por el profesor señor Gumersindo García:

1.—Pasodoble Capote de paseo.
2.—Tango, Fumando espero.
3.—Danzón, Sara.
4.—Criolla, Para qué esperar.
5.—Vals, Flores de Cuba.
6.—Tango, Todo por ti.
7.—Criolla, Tus besos, Nena.
8.—Danzón, La Chucha.
9.—Vals, América.
10.—Pasodoble, Los flecos del mantón.
11.—Bolero La Vida es Amar.
12.—Son.

Desde el Hotel Sevilla Biltmore, será trasmitido el siguiente programa por la afamada orquesta que dirige el profesor señor Víctor Rodríguez, con números intercalados por el Quinteto de Gumersindo García, desde el Estudio:

1.—If I new, I'd Find You, fox.
2.—Lucky Day, fox.
3.—That Night in Ar aby, fox.
4.—Someone, fox.
5.—Talking to the Moon, fox.
1.—Criolla, Penas de Amor, por el quinteto de Gumersindo García.
2.—Tango Galleguita, por el quinteto de Gumersindo García.
1.—Adiós, fox, por la Orquesta del Sevilla Biltmore, profesor Víctor Rodríguez.
2.—Step on the Blues, fox.
3.—Don 't Forget, fox.
4.—Mountain Greenery, fox.
5.—You ve Got to Know How to love, fox.
1.—Schottis Horas de Alegría, por el Quinteto de Gumersindo García.
2.—Fox trot Barcelona.
1.—Oh, How I Hate Bulgarians, fox, orquesta Sevilla Biltmore, profesor señor Víctor Rodríguez.
2.—Helloa, Ahoha, How Are You.
3.—Everything Will Happen for the Best, fox.
4.—Mary Lou, fox.
5.—I Have Found a New Baby, fox.
1.—Danzón Cabo de Guardia, por el Quinteto de Gumersindo García.
2.—Fox trot, Valencia.
1.—Cherie I Love You, Vlas. Orquesta Sevilla Biltmore, profesor señor V. Rodríguez.
2.—I Wish I had my Old Girl Back Again, vals.
3.—In the Middle of the Night, vals.
1.—Criolla Aquellos Besos, por el quinteto de Gumersindo García.
2.—Danzón La Sabia Naturaleza, por el quinteto de Gumersindo García.
1.—Barcelona, Vals, orquesta Sevilla Biltmore.
2.—All Alone Monday, vals.
3.—Someone is Losin Susan.
4.—Why de you roll those eyes, vals.
5.—Black Bottom.

La tercera y última trasmisión será desde el Roof Garden del Hotel Plaza, con el siguiente programa por la orquesta que dirige el Maestro Moisés Simons:

1.—Drieame I Love You, fox.
2.—Hallo Aloha How Are You, fox.
3.—The Midnight, vals.
4.—Lonesome Melody of Minu, vals.
5.—Nothing Seems thesame, vals.
6.—Valencia, vals.
7.—Who?... fox.
8.—Cabo de Guardia, danzón.

El maestro Gumersindo García sabrá, como siempre, dejar complacidos a sus innumerables simpatizadores.

MISCELANEA

EL FATIDICO TRECE

Hace más de media hora que estoy dándole vueltas a los diarios, sin encontrar cosa alguna que valga la pena comentarla, y como de cualquier manera tengo el deber de llenar unas cuantas cuartillas para ir recordándole al lector productos tan importantes como los cigarros especiales de La Gloria, opto por hablar de la matanza de daneses que se llevó a cabo tal día como hoy 13 de noviembre del año 1002.

La orden fué dada por Etelredo II, que ha pasado a la historia con fama de pusilánime e irresoluto, y yo no dudo de que lo fuera, pues tengo tanto respeto para los historiadores, como el que siento hacia las personas que toman la Cima, cerveza "Llave" o la maltina Tívoli, todos ellos productos insuperables.

Por estas razones, digo, pues, que Esteiredo II, el soberano inglés, era pusilánime e irresoluto, pero añado que ello fué una suerte tan inmensa para la humanidad, como la que tienen quienes no carecen de Bacardí, Rusquellanas e insecticida "Flit"... Fué gran suerte, damas y damos; porque si siendo pusilánime e irresoluto hizo lo que hizo, si llega a ser decidido y corajudo despuebla el globo terráqueo y dos o tres planetas vecinos... Nada que a estas horas no habría ningún ser con vida que tomase el Grippol Bosque ni se tiñera con la tintura "Oriental". ¡Como zumba y suena!...

Fué que en el año 988 algunos daneses de los que por aquel entonces se desbordaban sobre Europa arribaron a Inglaterra y se establecieron tranquilamente en tres o cuatro puntos de la isla, ansiosos de paladear platos riquísimos cual los de La Diana y de tomar el cogñac ESPECIAL Pemartín como con embudo.

Etelredo no les dijo una palabra, y sólo al cabo de tres años, en 991, suplicó al jefe de los daneses, Olaf, que indicase la suma por la que consentiría en retirarse. Al oir esto, Olaf pensó lógicamente que se le presentaba una gran oportunidad para surtirse de algo tan necesario como las neveras Bohn Syphon y el chocolate de "La Gloria", y pensado y hecho, pidió diez y seis mil libras, se las pagaron y se fué.

Pero al poco tiempo, en 994, volvieron los daneses bajo el mando de Rollán y se apoderaron de todos los condados del medio día desde la punta de Cornualles hasta las aguas de Thanet, posesiones de tanta valía como los géneros ingleses que ha recibido "El Modelo" de Obispo y Aguacate y los sombreros para damas baratos y elegantes que venden Los Precios Fijos.

Etelredo II, como la vez anterior no pensó en rechazar a los invasores, y sólo al cabo de dos años llamó a Rollán y le rogó que le dijera cuánto quería por marcharse con su gente. Rollan señaló el precio de veinticuatro mil libras; se las dieron, las guardó y fuese... ¡Ya lo creo; figúrese el lector cuántas estatuas, joyas y objetos de arte pueden adquirirse en "Le Trianon" de Galiano 91, próximo a San Rafael, con esa cantidad.

Claro está, con estas cosas, los daneses sintieron tanta afición a irse a Inglaterra, como nuestras damas a comprar imágenes en "La Impresora Nacional de Galiano 66, que hay gran surtido y buenos precios. Por eso volvieron por la picada el 999 y pronto las intrusiones avanzaron rápidamente hasta las ciudades del interior. Los invasores se metían por todas partes y para hacerse temer destruían cosas tan importantes como las planchas "Royal" para gasolina que venden los señores Juan Ramos y Co. de Monte 225.

No respetaban nada y tomaban cuanto les gustaba, desde fincas a señoras, y se quedaban tan tranquilos como quien acude a "El Almacén" de O'Reilly 55 para adquirir buenos víveres y las digestivas galletas de Huntley y Palmers. Esperaban sin duda que por tercera vez se les pagase el viaje de vuelta como habían hecho tantas veces.

Sin embargo, esta vez no fué así. Etelredo no combatió a los invasores; pero tampoco llamó a Seunón, su jefe, para ofrecerle dinero.

Digo que Etelredo no hizo nada absolutamente, y los pobres daneses pensaban que estaba recaudando fondos a fin de anonadarlos con su generosidad que tenían por tanto cual tenemos nosotrós el gran almacén de música e instrumentos "Casa Iglesias" de San Rafael 46.

En tal esperancilla vivieron felices Seunón y los suyos cerca de cuatro añetes...

Sin embargo, Etelredo comunicaba a todas las ciudades, villas, pueblos y caseríos, que "mesmamente" el día 13 de noviembre, danés que se encontrase, danés que se aplastara. Como los invasores no se olían la que les venía encima, cuando llegó el día de la degollina andaban con las manos en los bolsillos silbando la canción de Titina o la que se cantaba en aquel tiempo cuando no se había inventado el sello "Yer" que quita instantáneamente cualquier dolor por rebelde que sea.

Claro está, la labor de los ingleses se redujo a dar guatacazos, machetazos, puñaladas, botellazos a todo danés que encontraban a mano... Como que en un solo día sucumbieron todos, a pesar de que eran más de cien mil, y no quedó uno a quien enseñar el arte de hacer vajillas tan artísticas cual las que vende "El Palacio de Cristal" en Neptuno y Campanario a precios sumamente razonables.

Cuentan los historiadores que hasta los perros mataron, y por eso hoy los ingleses cazan las ratas con foxterriers, en lugar de cazarlas con daneses, que, siendo mucho mayores, podrían coger más y ahogarlas con facilidad mayor... ¿Qué os parece?

Esta fué la valiente resolución tomada, hace hoy novecientos veinticuatro años, por el irresoluto y pusilánime Etelredo II de Inglaterra, que si no llega a ser pusilánime e irresoluto, sabe Dios las atracidades que en su vida hubiera hecho el muy bárbaro...

.. ..

El presidente de los E. U. Mr. Coolidge fué desde Washington a Northhamton, Massachussets, a dar el voto por su amigo el senador William Butler y éste no salió electo.

¡Están de malas los presidentes!

La Moda de hoy.
Por Vera Vira.

Los sombreros de ala corta serán a la larga los que imperen.

Dicen que se ha restablecido la paz en el tren en que viaja la reina María de Rumania.

Por lo visto muchos de la comitiva habían abandonado el tren porque se le vieron envueltos en disputas con el coronel Carroll, anfitrión de S. M. durante la jira.

Nada que el tren tuvo momentos en que parecía uno de cantinas, donde a cada rato riñen abonados y cocineros...

No hay que olvidar los pañuelos, corbatas y bastones de La Rusquella, que es el regalo más apropiado para obsequiar en Pascuas.

Vea el inmenso surtido que acaba de recibir el gran Champion Moya.

Leo:

"Al cumplirse el octavo aniversario del armisticio, el mundo entero recuerda a los generales que dirigieron la guerra y todos ellos merecen su respeto."

Hombre, el mundo entero no; yo, que mientras no me prueben lo contrario compongo parte del Mundo, no recuerdo a los generales que dirigieron esa lucha y si a los pobres soldados inmolados en ella.

Vamos por partes y hágase que conste en ata mi opinión sobre ese asunto.

A pocas cuadras de los vecinos de Cuatro Caminos está el cine "Gloria" en Luzuriaga 159. Allí puede ver cómodamente las mejores películas que se han filmado

Dicen que el príncipe Leopoldo de Bélgica y su esposa, han salido en viaje de bodas con rumbo desconocido.

No lo creo. Lo que les sobrará a ellos es saber a donde van y a lo que van.

Contestando.

Un Español Riverista.

Dice usted:

"Sin que se entere Primo de Rivera desearía saber donde nos facilitarán la Carta de ciudadanía a los españoles que nos es imposible viajar a la Habana.

Antes teníamos Vicecónsul en San Antonio de los Baños, pero lo quitaron y este año no se puede llenar ese requisito, etc."

Efectivamente, no hace falta que se entere Primo de Rivera... ni yo tampoco.

Si en vez de escribirme a mí le hubiera hecho la pregunta al amable y caballeroso Cónsul General señor Potous, a estas horas sabría el Español Riverista a qué atenerse.

Otra cosa es hacer el primo... Primoriverista.

VERSOS AJENOS

Sin miedo

Aunque te cause mareo
Te lo diré sin ambajes.
Tu cuerpo lucirá feo...
Si no realza tus trajes
Una faja de "El Deseo".

Una curiosidad diaria.

Empleo de aves en la botadura de los barcos.

Sabido es que en cada país es diferente la ceremonia de la botadura de los barcos. En España se bendicen, en Inglaterra se rompe en la popa una botella de Champagne en el momento de botarlos; pero la ceremonia es, indudablemente, más rara que en ningún otro sitio, en el Japón. Allí se coloca en la popa una jaula llena de aves, y en el momento en que el buque empieza a deslizarse se abre la jaula y los pájaros salen volando y cantando, lo cual, según los japoneses, es de muy buen agüero, y algo así como un saludo al buque que empieza su carrera.

Los señores Bahamonde y Co., de Obrapía 105 casi esquina a Bernaza venden joyas primorosas a precios baratísimos. Vea las que tienen antes de adquirir la que necesita.

Efemérides.

1915.—(Noviembre 13). Llegada del rey de España a Viena.
1377.—Alcabala para la guerra de Inglaterra.
1810.—Chuquisaca reconoce la Junta gubernativa de Buenos Aires.
1781.—Los ingleses se apoderan de Negardas (India).
1868.—Muere en Passy el eminente compositor Joaquín Rosini.
1827.—El gran botánico Chinent publica un libro de sus estudios.
1688.—Nace Pope, gran poeta y crítico literario inglés.

Horóscopo de hoy.

Los nacidos el 13 de noviembre serán muy irreflexivos.

Las puertas metálicas y rejas de hierro no se oxidan ni se pican pintándolas con el óxido de hierro Rogers que vende exclusivamente Rodríguez en Luz, 40.

La nota final.

Entre amigos.

—¿Conoces a ese que va ahí?
—No.
—¡Qué raro; es un hombre de mucho cartel!
—¿Qué hace?
—Pegar carteles...

Para disfrutar de todas las comodidades y estar en el centro de la Habana tiene que vivir en el gran hotel "Astor" de San Miguel y Amistad.

¿El colmo de una mosca,
Volar por el espacio... de un pentágrama.

Luis M. SOMINES.

NUEVAS FUERZAS

Cuando la edad, las enfermedades y los derrochés agotan, todo hombre consciente debe procurar contrarrestar el efecto destructor de la propia vida. Para ello nada es más práctico que tomar las Píldoras Vitalinas que se venden en su depósito El Crisol, Neptuno y Manrique, Habana, y en todas las boticas. Tómelas usted si siente sus fuerzas decaídas. Tómelas cuanto antes y le responderá. Crea nuevas fuerzas porque fortalece el organismo. Vigoriza la naturaleza y rejuvenece.

1o. nov.

Buenos Edificios Merecen Buena Ferretería

CORBIN

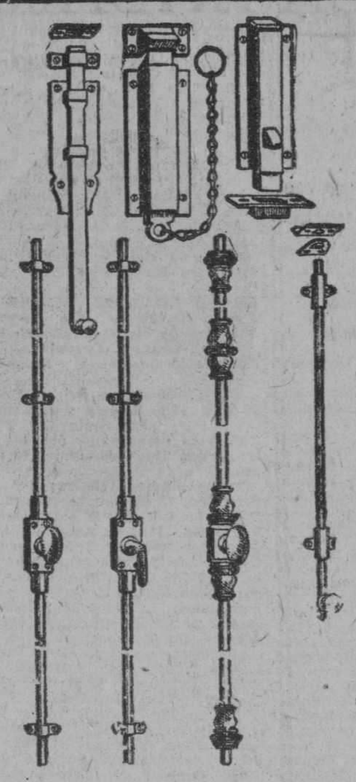

ES TAL la variedad en estilos y diseños de los cerrojos marca Corbin, que sería muy difícil el que se ofreciera un caso en que uno u otro de estos cerrojos no fuera el modelo apropiado. Los cerrojos Corbin forman parte de una extensa variedad de herrajes para edificios que llevan la misma marca de fabrica y que gozan de una envidiable reputación mundial por su buen aspecto, su perfecto funcionamiento y su resistencia.

Agente para Cuba
JOSE GARCIA
San Rafael 102, Habana.

P. & F. CORBIN

AMERICAN HARDWARE CORPORATION, SUCESORES

Fábricas en New Britain, Conn., E. U. de A.

Almacenes en NEW YORK, CHICAGO, PHILADELPHIA

Sucursales en el extranjero SHANGHAI, BOMBAY, BUENOS AIRES

COLUMNAS DEL MAESTRO

RASGO PLAUSIBLE

Como una nota simpática e indicadora de la preparación cívica de nuestro magisterio damos la siguiente noticia:

Con motivo de efectuarse esta tarde un acto en honor de uno de los candidatos a la Presidencia de la Asociación Nacional de Maestros, ha sido suspendida por el actual Presidente de la misma, señor Alvaro Alfonso, la Junta Directiva que iba a celebrarse a la misma hora y donde se tratarían asuntos que pudieran estar relacionados con las elecciones del próximo mes de enero.

Este rasgo del señor Alfonso, demuestra, una vez más, sus cualidades cívicas y sus deseos de que la lucha electoral se mantenga dentro de la mayor armonía, respeto y consideraciones, imponiéndose por sobre todo partidarismo el prestigio profesional.

COMPLACIENDO A LOS MAESTROS

Podemos informar a los maestros que nos ruegan le digamos cuáles han sido las reformas sufridas en el Reglamento de la Asociación Nacional de Maestros, que hasta ahora sólo se han realizado las que a continuación se expresan, pudiéndose asegurar, por que así nos lo ha prometido su presidente, que todo cuanto se relacione con las circunstancias del momento, será dado a conocer en su oportunidad para el mejor resultado de las elecciones.

REFORMA DE LREGLAMENTO GENERAL

En junta general extraordinaria celebrada por esta colectividad el día 22 de Enero de 1921 fueron aceptadas las siguientes modificaciones a nuestro Reglamento vigente, quedando los artículos redactados de la manera siguiente:

Art. 9.—Son socios todos los que poseyendo algún certificado o título de maestro, hubiere solicitado su inscripción y la Directiva lo acordase.

Art. 18—La Directiva doe la Asociación se compondrá:

A) De los Socios de Honor.
C) De la Mesa.
B) De los Socios de Mérito.
D) De la Comisión Permanente y 30 Vocales.
E) De los Delegados.
F) De los miembros de las Mesas de la Asamblea Primaria que se hallarán presentes.

Art. 14.—Queda suprimido el inciso O.

Art 98.—La Directiva celebrará sesión ordinaria los segundos sábados de mes, a excepción de los meses de enero, abril, julio, y octubre, en que se celebrarán las Generales Ordinarias. La sesión General Ordinaria del mes de Enero, deberá celebrarse el primer sábado después del día primero, rindiendo cuenta la Directiva en cada una de esas juntas, de su gestión en el trimestre transcurrido.

Art. 107.—En tda sesión General Ordinaria se nombrará una Comisión Glosal a propuesta de un asociado que no fuere de la Directiva, siendo su número no menor de tres.

Esta Comisión revisará dentro de los dos meses siguientes a la sesión todos los comprobantes relativos al balance leído en la sesión General, dictaminando en la próxima sesión de este carácter.

Art. 131. Cada dos años será renovada la Directiva de la Asociación y las Asambleas locales de toda la República, por medio de elecciones generales convocadas al efecto.

Art. 135.—Para ser elegible bastará ser elector y no ejercer cargo técnico o administrativo en el departamento de Instrucción Pública.

Art. 154.—La mesa electoral se compondrá del Presidente o su sustituto reglamentario y un miembro de cada candidatura si el Presidente fuese candidato al cargo, actuará obligatoriamente su sustituto legal.

Art. 158.—Las eleciones comenzarán a las 9 a.m. y terminarán a las 12.

Art 209.—La Junta General tiene facultades para organizar una Sección de Socorros Mutuos dependiente de la Comisión de Intereses Generales y con su reglamentación especial.

Lo que pongo en su conocimiento para sus efectos oportunos.

Habana, Enero 24 de 1921.

Vto. Buno. Pedro Hernández Massi. (Presidente). —Lisandro Otero, Secretario.

UNA CARTA DEL DR. GARCIA GALAN

Con gusto insertamos la carta dirigida por el Dr. Gabriel García Galán, Administrador Escolar de este Distrito dirigida al Presidente de la Asociación Nacional de Maestros:

Habana, Noviembre de 1926.

Señor Presidente de la Asociación Nacional de Maestros. Ciudad.

Muy señor mío:

Tengo el honor de informar a usted que hecho un estudio del Reglamento por el cual se rige esa prestigiosa Asociación, me encuentro clasificado como uno de los socios inhabilitado para ocupar cargos en su Directiva, y la que desempeño un cargo administrativo en la Junta de Educación de esta ciudad. Esto, que ignoraba cuando honrándome solicité mi ingreso como asociado de esa Institución, me impide, como serían mis deseos seguir perteneciendo a ella.

Con la esperanza de que en no lejano día, sea reformado el referido Reglamento para poder de nuevo figurar en la lista de sus asociados, queda de usted atentamente,

Dr. Gabriel García Galán.

FIESTA ESCOLAR EN HONOR DEL PRESIDENTE DE LA JUNTA DE EDUCACION DE REGLA

Los Maestros y alumnos de la Escuela número 5 del distrito escolar de Regla, organizar una brillante fiesta escolar en honor del Presidente de la Junta de Educación señor Arturo Fernández, para festejar su reelección como vocal de la Junta, desde cuyo puesto supo servir con actividad y civismo los intereses de los maestros y el prestigio de la escuela.

Pronto publicaremos el programa de este acto.

DE INTERES PARA LOS MAESTROS RETIRADOS

La Comisión del Retiro Escolar de la Asociación Nacional de Maestros, que preside el señor Guillermo Costales Parra, trabaja activamente para conseguir se abone otra mensualidad, por lo menos, a los maestros retirados, preparándose también para cuando empiece el período legislativo realizar las gestiones necesarias hasta conseguir la aprobación de la reforma pedida a la Ley de Retiro Escolar que soluciona el problema del atraso de sus haberes.

A LOS MAESTROS

Se invita por este medio a los maestros para la fiesta que se celebrará en el día de hoy sábado, a las dos de la tarde, en los salones de la Sociedad del Pilar, sita en las calles e Estévez y San Gregorio, en honor del veterano del Magisterio don Ramón Rosainz y Díaz.

La Comisión Organizadora

CONCIERTO

en el Malecón, por la Banda de Música del Estado Mayor General del Ejército, el domingo 14 de noviembre de 1926, de ocho a diez pasado meridiano:

1.—Pasodoble "Sevilla para el regalo", R. Calleja.
2.—Overtura "Poeta y aldeano", F. Suppé.
3.—"Andante y polaka de concierto", G. Cantó.
4.—Vals "Gold and silver" (oro y plata), F. Lehar.
5.—Intermezzo "L'Amigo Fritz", P. Mascagni.
6.—Selección de la ópera "Mefistófeles", A. Boito.
7.—Fox trot "Barcelona", G. Kahn.
8.—Danzón "La chaucha", A. Romeu.

Himno Nacional Cubano, P. Figueredo.

José Molina Torres, M. M. Capitán Músico, Jefe y Director de la Banda de Música del Estado Mayor General del Ejército.

EFECTOS SANITARIOS

JOSE ALIO Y Co
S. EN C.
FINLAY (ZANJA) 140

Cornell Wood Board

(CARTON TABLA)

Material excelente para revestimientos interiores: tabiques, cielos rasos, etc.

Los interiores revestidos con CORNELL WOOD BOARD producen un efecto de refinamiento y elegancia suprema.

SOMOS UNICOS DISTRIBUIDORES

U-3354. U-1545.

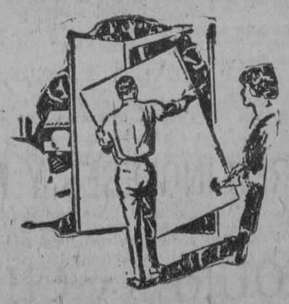

LA CASA QUE MAS BARATO VENDE.

M.E.C.D. 2016

SABADO BOTARATE

¿Qué necesita usted comprar para este invierno?
Sírvase pensarlo...
Telas de lana, sweaters, abriguitos de niños y niñas, bufandas, terciopelos...

NUESTROS PRECIOS SON MUY BAJOS TODOS LOS DIAS, PERO HOY SABADO, LO SON MUCHO MAS

¿QUE MEJOR DIA PUEDE ENCONTRAR PARA COMPRARNOS TODAS LAS PRENDAS DE ABRIGO QUE NECESITE?

Al azar, seleccionamos unos cuantos artículos, que detallamos aquí, para que juzgue.

CREPE "MAROKO"; no destiñe ni encoje. En 18 colores. A 80 cts.
CREPE CANTON ESTAMPADO, de variadísimos diseños. A 78 cts.
CREPE "GLORIA", color entero, tonalidades propias de invierno. A 60 cts.
CREPE RATINE, a 35 cts.

En una mesa:
GRAN LIQUIDACION DE MAGNIFICAS BUFANDAS DE LANA, a $1.60.
BATICAS DE ESTAMBRE, para niñas de 1 a 8 años, a $1.60.

Otras telas, rebajadas especialmente para hoy:

RATINE ESTAMPADO, de lindísimos dibujos, a 70 centavos.
CREPE SEMISEDA, a 85 cts.
ASTRAKAN en todos colores, a $1.50.
ASTRAKAN de la mejor calidad, a $5.00.
CREPE CANTON de seda, a $1.80.
CREPE CANTON SATINADO, precioso. Todos los colores. A $2.50.
SEDAS FLOREADAS de todos estilos. A $2.25.
CREPE CANTON liso y satinado, a $2.75.
Nos permitimos recomendarle especialmente, nuestra:

DUBETINA DE LANA

Es ligera, de aspecto muy elegante, y la tenemos en 22 colores. A $1.70.
Otro de nuestros Departamentos que le será a usted **muy útil** visitar, es el **de medias.**
Entre otras oportunidades, hallará las siguientes:

MEDIAS DE FIBRA, de la mejor calidad, a 50 cts.
MEDIAS DE SEDA en todos colores. A $1.09.
MEDIAS TODAS DE SEDA, en el tono que desee. A $1.60.

Su visita, hoy, a LA FILOSOFIA, significa dinero que usted ahorra, después de adquirir todo lo que precise.

ZENEA (NEPTUNO) La Filosofía Y SAN NICOLAS

JOYERIA "El Gallo" HABANA Y OBRAPIA TELF. A2738

Nunca será para usted "un problema" reciprocar con sus amistades, si con tiempo elije en nuestras vitrinas de exposición la joya de arte o el objeto "ad hoc" para hacer un presente de gusto.

Sandalio Cienfuegos y Ca.

La Fashionable

Avisa a las damas de buen gusto, que no compren sus sombreros antes de haber visitado los salones de Obrapía 61, donde se exponen las últimas creaciones de sombreros de formas caprichosas y de todos colores. Se han recibido también, vestidos y abrigos que representan la Haute Mode.

ESPECIALIDAD EN SOMBREROS DE LUTO

TAPIE SOEURS

Obrapía 61, (altos) entre Aguacate y Compostela

TELEFONO A-3218

11347 13-14-16.

MORA, PELUQUERO

Diego Mora, el afamado peluquero de señoras que acreditó entre la mejor sociedad su Peluquería Francesa de la calle de San Rafael, ha traspasado su establecimiento para dedicarse exclusivamente a atender a domicilio a su distinguida clientela.
Las clientes que deseen sus servicios pueden pedir hora al teléfono
X-1107 o al A-9967

CORONAS DE FLORES NATURALES Y DE BISCUIT

SOL 70. TEL. A-5171

HABANERAS

GRAN BODA ANOCHE

EN LA PARROQUIA DEL VEDADO

Carmita Pando y Alfredo R. Sánchez

Un acontecimiento.
Grande y resonante.
Fue en la noche anterior la boda celebrada en la Parroquia del Vedado.

Ante el altar mayor de la bella iglesia quedó solemnemente consagrada la unión de Paquita Pando, señorita lindísima, y el joven apuesto y distinguido Alfredo R. Sánchez Hernández, hijo del Embajador de Cuba en Washington.

El templo engalanado artísticamente, ofrecía un aspecto precioso.
Un cuadro de luz.
Con flores por marco.
Flores entre las que predominaban los aristocráticos easters lillies con su blancura impecable.
Armonizaban con los blancos y pomposos crisantemos del conjunto.
Flores que fueron importadas todas del Norte por **El Fénix,** el gran jardín de Carballo y Martín, a cuyo cargo estuvo el decorado, tan admirable, tan espléndido.
Del mismo jardín era el ramo que lucía la gentil Carmita Pando.
De lirios del valle.
Un primor.
Ramo igual al que llevó en su boda la señora Angela Elvira Machado de Obregón.
Un detalle del bouquet, que no podría dejar omitido, era el encaje con que estaban atados los lirios.
Encaje de París.
Finísimo.
Muy elegante, de un gusto exquisito, el vestido de tan bonita novia.
..De crepé magnífico, con larg acola y velo de tul, prendido como por manos de hadas.
Una de las novias más airosas y más interesantes del año.
Todo elogio es poco.
Débil ante sus encantos.

El Honorable Presidente de la República, general Gerardo Machado, fué el padrino de la boda.
Y la madrina, la señora madre del novio, Gisela Hernández de Sánchez Aballí.
Testigos.
Por la señorita Pando.
El licenciado Jesús María Barraqué, Secretario de Justicia, el general Alberto Herrera, Jefe de Estado Mayor del Ejército, el distinguido abogado Julio de la Torre y los doctores Braulio Saenz y Carlos Enríquez, médico este último del Primer Magistrado de la Nación.
El doctor Arturo A. Aballí, Presidente de la Federación Médica de Cuba, firmó como testigo del novio co nel coronel Jack Caldwell y los doctores Julio San Martín, Héctor Pagés y Bernardo J. Crespo..
La concurrencia.
Numerosa y brillanet.
Representaciones del mundo oficial y de la sociedad habanera prevalecían entre un concurso cuya enumeración no podría intentar siquiera por razones de tiempo y espacio.
Carmita Pando, lo decían todos, ha sido una de las novias más obsequiadas que se recuerda.
Su canastilla de boda se vió colmada de joyas, checks, objetos de arte....
Resaltaban entre los regalos, por el número y el valor los que procedían de **Le Trianon,** la nueva y flamante joyería, en gran boga desde su apertura.
En Varadero, rodeado de los encantos de la poética playa, pasarán la primera y risueña etapa de su luna de miel Carmita y Alfredo.
El amor que los ha unido, grande y puro, es signo seguro de felicidad.
Gócenla siempre.
Completa e infinita.

MANDA

el buen gusto que en todas las casas se tome el rico y sin rival café de

"LA FLOR DE TIBES"

A-3820. BOLIVAR 37. M-7623.

La situación actual del azúcar de caña y del azúcar de remolacha en el mundo

INFORME DEL CONSUL DE CUBA EN SAINT NAZAIRE

El Cónsul de Cuba en Saint Nazaire, Francia, señor Luis Valdés Roig ha enviado a la Secretaría de Estado, un extenso e interesante informe que intitula La situación actual del azúcar de caña y del azúcar de remolacha en el mundo, del que copiamos los siguientes párrafos:

"La lista que sigue contiene el nombre de los diferentes países cuya producción excedió de 500.000 toneladas cada uno y que, por lo tanto pueden calificarse de grandes productores".

	1925-26 Toneladas
Cuba	4.877.461
La India	2.923.000
Java	2.278.900
Alemania	1.600.000
Tcheco-Slovaquia	1.520.000
Rusia	1.041.000
Estados Unidos	979.439
Francia	755.000
Hawai	657.990
Brasil	650.000
Polonia	590.000
Puerto Rico	551.500
Australia	522.344

Como puede verse, Cuba es el "campeón" de la producción universal. Antes de la guerra, Alemania ocupaba el primer puesto en la estadística, con una cifra de 2.719.940 toneladas en 1913-14.
En las estadísticas de los señores Willet y Gray y en las del doctor Bartens, no figura todavía la China, como país productor de azúcar, apesar de que—según la revista "Facts About Sugar", el celeste imperio producirá en 1925-26, alrededor de 350.000.00 toneladas, cantidad no despreciable y que tiene mucha importancia para Cuba, ya que en estos últimos días la prensa de la Habana ha hablado de la posibilidad de encontrar en el lejano Oriente, principalmente en China, un buen mercado para nuestro azúcar.
Las cifras de la producción no adquieren un valor real, sino cuando están combinadas con las de los "stocks" visibles y las del consumo, a fin de poder hacer un cálculo razonable".
El mencionado informe se remite, con esta fecha, a la Secretaría de la sidencia, para que ésta lo haga llegar poder del Jefe del Estado.

DE PALACIO

LA RECONSTRUCCION DE ISLA DE PINOS

Celebró ayer una extensa conferencia con el Jefe del Estado, el Embajador de los Estados Unidos, al que acompañaba una comisión de vecinos de Isla de Pinos, de nacionalidad americana.
El Embajador expuso al Presidente la situación de la Isla devastada por el ciclón y el estado de pobreza en que han quedado muchos ciudadanos de norteamérica cuyas propiedades y negocios perjudicó grandemente el metedro.
Prometió el genera lMachado atender las necesidades de la Isla y usar de todos los medios puestos a su alcance para que sean reconstruidas las residencias particulares destruidas.

TRASLADO DE MILITARES

El Jefe del Ejército dió cuenta al Presidente de la tramitación del decreto que dispone el traslado del coronel Emiliano Amiel al distrito de Santa Clara y el coronel Aguado, que desempeñaba la Jefatura militar de Pinar del Río, a la Cabaña.

LOS MUSICOS PIDEN AUXILIOS

Una comisión de músicos cubanos presidida por el maestro pianista señor Valdespino, estuvo en Palacio tratando de obtener protección del Comité de Damas que preside la esposa del Presidente de la República.
Los músicos cubanos, en general, han sido muy afectados por el último ciclón, que ha destruido muchos cines, sociedades y escuelas de bailes.

LAS OBRAS DE PAVIMENTACION DEL ALCANTARILLADO EN EL CERRO

Hemos recibido una atenta comunicación del competente jefe del Despacho de la Secretaría de Obras Públicas señor Belisario Alvarez concebida en los siguientes términos:
Señor. Por encargo del señor Secretario del Ramo, tengo el gusto de referirme al suelto publicado en septiembre 25 de 1926, en el periódico de su digna dirección, intitulado "Varias calles del Cerro están incomunicadas. La Lonja del Comercio apoya a los comerciantes de dicha barriada"; y de su orden me es grato manifestarle que tanto las obras de pavimentación como la terminación del alcantarillado en las calles del Cerro, ha sido incluida en el Proyecto General de pavimentación de la Ciudad y sus barrios, las que serán arregladas tan pronto le toque su turno en la organización de esos trabajos.
Queda de usted con la mayor consideración.
Por autorización del señor Secretario.

Belisario Alvarez,
Jefe del Despacho.

CREDITOS PARA OBRAS PUBLICAS

En la conferencia que sostuvieron ayer en Palacio el Presidente de la República y el Sr. Secretario de Obras Públicas, el primero firmó decretos relacionados con el departamento del segundo: Uno disponiendo el empleo de un crédito de un millón ochocientos mil pesos con destino a obras de reparación en los edificios del Estado, carreteras, puentes etc. destruídos o afectados por el ciclón. Otro aceptando el plan de embellecimiento de la Habana presentado por el experto Forestier y el último concediendo un crédito de ciento cincuenta mil pesos para las obras del dragado del puerto de Sagua la Grande.
Informó el Secretario a los periodistas que de un momento a otro serán devueltas a los licitadores en la subasta anterior para la carretera central, las fianzas presentadas por los mismos.
Y agregó —refiriéndose a la renuncia del Secretario de Gobernación— que no creía posible que saliera del Gabinete.

Las Bolsas Han Llegado a Ser Detalles Básicos En La Armonía De Las Toilettes.

SEGUN las teorías de la moda han de ser un complemento, una cifra decorativa, la expresión de una teoría del color o la línea. Principalmente, ha de combinar el matiz de la bolsa con los zapatos, el sombrero o el adorno del vestido.
EN tal concepto, el surtido de bolsas es en nuestro departamento correspondiente completo y extenso, en el que figuran los estilos más interesantes y modernos· lo mismo en las económicas y de uso corriente que en las de lujo y gran vestir.

ALGUNOS MODELOS

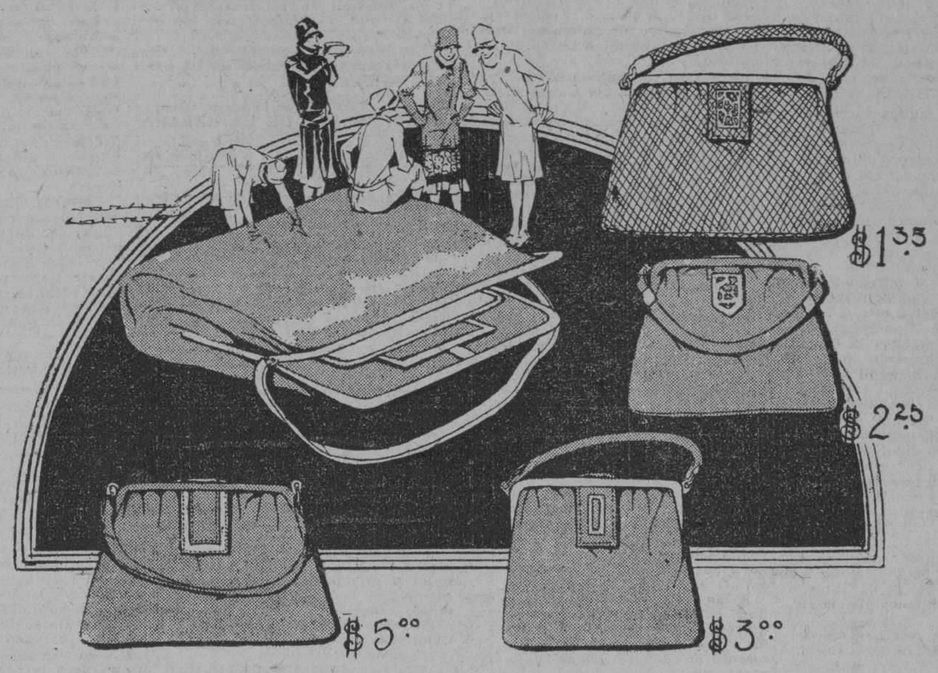

$1.35.—Perfecta imitación de piel de cocodrilo, en el tamaño 6½ por 10½ pulgadas. Tiene los cierres de metal plateado y lleva un monograma en caracteres chinos. Las hay en carmelita, azul pastel, beige y negro.
$2.25.—De legítima piel de calf, de 6½ por 8½ pulgadas, con cierres de metal o forrados del mismo material. En rojo, azul, gris, beige, carmelita y negro.
$3.00.—De fina piel, de 7½ por 9 pulgadas, con cierres de metal dorado. Las hay con originales trabajos en el frente sumamente decorativos. Se repite este modelo en muchos colores.
$5.00 —De muy fina piel lisa, con los cierres forrados en color contrastante Se les pone la inicial que se desee.
Gran surtido en carteras de tisú, gobelinos, lámina de oro y plata, terciopelo con piedras, moaré, etc...

LANAS.
Sargas finas, dobles y semi-dobles.
Paño de damas, Liberty, de los Pirineos, de Lyon...
Crepés rizados de inmejorable calidad.
Lanas escocesas, a listas o bordadas.
Gabardinas y tricotinas.
SEDAS.
Flat crepé, crepé satín, crepé Siam, washable crepé, crepé mongol, Mirror crepé...
Moleskin, tela satinada de última novedad y suave caida.
Fallas.
Satin de Lyon de dos caras y apresto suave.
Terciopelos de chiffón y georgette, tisús lisos o labrados en uno o varios tonos.
Chales, manteletas y mantones: bordados, lisos, matizados o pintados.

FRAZADAS.
Para cuna, en azul y blanco, rosa y blanco de algodón o lana. Desde $0.45.
Frazaditas de lana pura con ribetes de raso. Tamaño 36 por 50. A $2.40.

CAMERAS
$1.75.—Frazadas lisas, a cuadros. Bonitas combinaciones de color.
$2.95.—Con distintas combinaciones de color.
$3.15.—De pura lana con muy bellos diseños.
Visite el gran local de San José 16 y 18, donde tenemos instalado el DEPARTAMENTO DE FRAZADAS.
Las hay de todos los tamaños, clases y precios.

SWEATERS

PARA CABALLEROS.—En todos los estilos, géneros y colores	Desde $5.00
PARA SEÑORAS.—Nuevos modelos, muchas novedades. Todas las tallas	Desde $3.50
PARA NIÑAS.—De estambre de lana. Todos los modelos	Desde $2.25
PARA NIÑOS.—Extenso e interesante surtido. Los más lindos diseños	Desde $1.90
PARA BABIES.—Juegos de abriguito, gorro y batica de estambre de lana	Desde $2.75
Abriguitos de finísimo estambre de lana, con detalles de color	Desde $1.75
Capitas de estambre de lana en azul, rosa o blanco, con detalles de seda	Desde $3.75

MANTAS DE ESTAMBRE DE LANA PARA SEÑORAS, EN GRIS, BLANCO O NEGRO. TODOS LOS TAMAÑOS DESDE $2.25

PATRONES Y TRANSFERIBLES "BUTTERICK" PARA LA TEMPORADA DE INVIERNO

VIDA OBRERA

LA JUNTA GENERAL DE LA SOCIEDAD DE TORCEDORES

Ha celebrado una asamblea general, la Sociedad de Torcedores en su local social.
En ella se trató de los rumores que habían circulado de que algunos elementos trataban de celebrar una reunión para tomar acuerdos con respecto a la huelga que sostienen los torcedores de Por Larrañaga.
Allí se desmintieron dichos rumores. La asamblea, teniendo en cuenta que un acto semejante, de llevarse a cabo entraña una indisciplina grave, pues nadie más que el presidente de la sociedad está facultado para convocar juntas de torcedores, y como una medida de previsión, acordó que fuera irradiado de la sociedad cualquier miembro que citara a elementos torcedores para tratar asuntos que competen a la sociedad y a su cuerpo legal ejecutivo.
A la asamblea concurrieron gran número de torcedores; y especialmente los tabaqueros pertenecientes a la fábrica que se halla en huelga por elaborar tabacos a máquina.

UNA MANIFESTACION CONTRA LAS MAQUINAS

La Federación de Torcedores de Cuba está organizando una manifestación, cuya fecha ha de señalarse a las sociedades federadas, como protesta contra las máquinas elaboradoras de tabacos. La manifestación en proyecto está acordada que se verifique al encontrarse en funciones el Congreso de la República, y se celebrará simultáneamente en determinado día, en esta capital, y en todas las localidades en que radiquen sociedades de torcedores federados.

HA SIDO APROBADO EL REGLAMENTO DE LA FEDERACION NACIONAL DE TORCEDORES DE CUBA

Se está imprimiendo el Reglamento por el que se ha de regir la Federación Nacional de Torcedores de Cuba aprobado en el Congreso Extraordinario celebrado en la ciudad de Santa Clara los días 26, 27 y 28 de septiembre, el cual ha sido sancionado en todas sus partes por el señor gobernador de la provincia de la Habana.
Pronto será repartido a las sociedades federadas en las seis provincias de la República.

LAS HUELGAS

Persiste el estado de huelga, en la fábrica mencionada, en esta capital, y la que desde hace algunas semanas se ha decretado en una fábrica radicada en la ciudad de Camagüey, recaudándose semanalmente los auxilios acordados para los obreros en huelga.

C. Alvarez.

Si su cutis le pica y quema—use

Resinol

Tan pronto como este ungüento calmante toca la parte donde pica, la picazón usualmente cesa y se comienza a sanar. Por esta razón los médicos lo han recomendado con tanto éxito por cerca de 30 años en los mas severos casos de eczema, tiña, salpullidos y muchas otras tormentosas y disfigurantes enfermedades del cutis. Compre hoy un tarro de Resinol en su farmacia y note la mejoría despues del primer tratamiento.

DE TEMPORADA

EN ESTE ELEGANTE ESTILO HAY TAL VEZ COLORES QUE ARMONICEN CON SU TRAJE DE INVIERNO

Charol y Nácar
" " Gamuza roja
" " " avellana
" " " gris
" " " negra
" " " azul
" " Piel oro $20.00

$15.00

Taller a mano para modelos a medida y a su gusto.

"LA CASA GRANDE"
JULIO SANCHEZ
S. Rafael y Amistad. Teléfono: A-3786.

11401 2d 13 alt.

"ARELLANO Y RECIO"

ABOGADOS Y NOTARIOS

ASUNTOS JUDICIALES: CIVILES Y MERCANTILES.
DEPARTAMENTO DE SOCIEDADES ANONIMAS.
DEPARTAMENTO DE ADMINISTRACION DE BIENES, DEPARTAMENTO DE COBROS DE CUENTAS, A BASE DE UNA PEQUEÑA COMISION.

TELFS. (A-2118 (A-2218 (A-2478

EMPEDRADO número 16. HABANA.

M.E.C.D. 2016

CRONICA CATOLICA

CONGREGACION DE NUESTRA SEÑORA DE LA CARIDAD DEL TEMPLO DE LA MERCED

La Congregación de Nuestra Señora de la Caridad, establecida en el templo de la Merced, ha celebrado el 8 del actual, la función mensual reglamentaria, la cual fué aplicada en acción de gracias por un favor otorgado a la Congregación. Esta había dirigido la función del mes anterior, en fervorosa súplica, y habiendo alcanzado lo pedido, elevó la actual, como gratitud a la merced conseguida.

A las siete y media a. m. el Director de la Congregación R. P. Angel Tobar, celebró la misa de comunión general.

El banquete eucarístico estuvo muy concurrido.

Misa y comunión fueron armonizadas por el señor Francisco Saurí.

A las ocho y media a. m. ofició de preste en la misa solemne, el M. R. P. Saturnino Ibáñez, Visitador de los Padres Paules en Cuba, asistido de los Padres de la Congregación de la Misión, Juan Alonso y Luciano Martínez.

Escogidas voces bajo la dirección del maestro señor Francisco Saurí, interpretaron la parte musical.

Después de la misa, el amado Director pronunció una elocuentísima plática.

Desarrolló el siguiente tema: "Cuán ilimitada debe ser nuestra confianza en la Virgen María, la cual goza como Madre de Dios, de un poder infinito por gracia para con Jesucristo, su Divino Hijo".

Estos solemnes cultos fueron celebrados en el altar de la Congregación el cual estaba artísticamente adornado y refulgentemente iluminado.

Presidieron el homenaje de gratitud a la Patrona de Cuba, la Presidenta de Honor, señora América Arias, viuda de Gómez, y la efectiva señora Petronila Gómez de Mencía.

A las nueve y medio a. m. celebró junta general la Congregación. En esta junta fué aplaudida y vitoreada la señora viuda del inolvidable Mayor General José Miguel Gómez, al manifestar que donaba a la Congregación un preciosísimo estandarte, que a la vez sea la bandera cubana de la Congregación.

El Padre Tobar, pronunció grandilocuente discurso en que ensalza la caridad de la nobilísima matrona cubana y su inmenso amor a la Patrona de Cuba.

El discurso es interrumpido a cada momento con prolongados aplausos por la distinguida y numerosa concurrencia, que la tributó gran ovación.

La bandera-estandarte por acuerdo de la general, será bendito el día 8 de diciembre, festividad de la Inmaculada Concepción, en solemnísima función.

Se halla de plácemes la Congregación de Nuestra Señora de la Caridad del templo de la Merced, a la cual felicitamos, así como expresamos nuestra gratitud por las abundantes limosnas con que después de la junta obsequió a un numeroso grupo de familias pobres.

ASOCIACION DE NUESTRA SEÑORA DE LA CARIDAD DEL TEMPLO DEL SANTO ANGEL

La Asociación de Nuestra Señora de la Caridad del templo del Santo Angel, celebró la misa de comunión general, la cual estuvo muy concurrida.

Después de la misa, el Director Monseñor Francisco Abascal, impuso la medalla insignia de la Asociación a nuevas socias.

Misa y comunión fueron amenizadas por el organista del templo señor Pedro J. Aranda.

En la junta se dió cuenta del brillante éxito alcanzado por la distribución de víveres, ropa y loza, efectuado en unión de la Asociación de San Cayetano a más de 500 familias damnificadas por el ciclón.

Se acordó un expresivo voto de gracias a cuantos cooperaron con su trabajo o donativo al mayor esplendor del mismo.

Muy cordialmente felicitamos a las socias, haciéndolo de un modo especialísimo a la Directiva, que con tanto entusiasmo labora no solamente por el mayor esplendor del culto católico en honor a la Patrona de Cuba, sino que así mismo por el bienestar moral y material del pobre.

EL SOLEMNE NOVENARIO DE ANIMAS EN EL TEMPLO DEL ESPIRITU SANTO

Con magestuosa pompa y gran fervor religioso, se ha llevado a cabo en el templo del Espíritu Santo, el novenario en sufragio de las benditas almas del Purgatorio.

El templo severamente enlutado.

El altar mayor cubierto con frontal negro, desprovisto de adornos, con las luces de ritual; el túmulo rodeado de blandones, los imponentes canticos, sobresaliendo "lamentos" de las benditas almas del Purgatorio tan tierna y dolorosamente expresados por el afamado tenor R. P. Benito Rentería, y la palabra elocuente y cautivadora del elocuente orador Paul formaban un conjunto tan bellamente conmovedor, que movía al alma al arrepentimiento de sus pecados y a compasión en favor de las benditas almas del Purgatorio.

El novenario dió comienzo a las 7 de la noche del día primero de noviembre con rezo del Santo Rosario, ejercicio de la novena, solemne Vigilia, "lamentos" y Responso cantado.

En los sucesivos días del novenario, siguió el orden del primer día, ceptuándose conforme al Ritual la Vigilia, la cual fué reemplazada por sermón.

Los ocho sermones correspondientes al novenario fueron pronunciados por el R. P. Angel Tobar de la Congregación de la Misión.

Con elocuente y sabia palabra y fervorosísima unción evángelica, desarrolló los siguientes temas:

"La Muerte"; "Juicio particular del alma"; "Existencia del dogma del Purgatorio"; "Pena de sentido y de daño"; "Utilidad de la penitencia con relación al Purgatorio"; "El Santo Sacrificio de la Misa"; "Valor de la limosna que se hace en favor de las benditas almas del Purgatorio"; "Agradecimiento de las benditas almas del Purgatorio'.

El numeroso auditorio que escuchó los sermones del Padre Tobar, C. M. sobre tan trascendentales cuestiones, salió admirado de la sabiduría del orador y edificado de la piadosa unción con que exponía la doctrina católica, y del ardiente celo llamando a las almas, a la penitencia o la práctica de las buenas obras de piedad y caridad, en favor de las almas benditas del Purgatorio.

La parte musical fué dirigida por el P. Rentería, auxiliado del Archivero del templo señor Camilo Brito, muy sobresaliente en el arte musical.

Contribuyó el P. Rentería, a elevar con su canto y acertada dirección, el esplendor del solemnísimo novenario dedicado por el R. P. Celestino Rivero, Párroco del Espíritu Santo, a las benditas almas del Purgatorio. El dirigió el Santo Rosario y los ejercicios de la novena, y ofición en el solemne responso, con que todas las noches concluía.

Además de estos benditísimos sufragios de la noche, cada uno de los días, a las 8 a. m., ofrecía el Santo Sacrificio de la Misa y responso cantados, por el eterno descanso de las benditas almas del Purgatorio.

El día 10 se puso dignísimo remate a estos cultos de cristiana caridad, para con las benditas almas del Purgatorio.

A las 7 a. m' hubo Misa de Comunión general, que celebró el P. Rentería.

El banquete eucarístico estuvo muy concurrido.

A las ocho y media, a. m. solemne Misa. Ofició de Preste el Párroco R. P. Celestino Rivero, asistido del Padre Matías Saumell y un Redentorista.

Nutrido coro de voces interpretó la parte musical, bajo la dirección del Padre Rentería.

Después de la Misa pronunció un sublime sermón el R. P. Angel Tobar, C. M.

Al sermón siguió la conmovedora procesión de las benditas almas del Purgatorio, concluyéndose con solemne responso.

Al cielo pedimos pague con creces al Párroco de la feligresía del Espíritu Santo, su gran caridad para con las benditas almas del Purgatorio.

PRIMITIVA REAL Y MUY ILUSTRE ARCHICOFRADIA DE LOS DESAMPARADOS

El 11 del actual dió comienzo a las tradicionales fiestas anuales con el izamiento de la bandera de Nuestra Señora de los Desamparados.

Dió principio el solemne acto con repique general de campanas y disparo de palenques, a las 4 y media p. m.

A las 5 y media fué izada la bandera entre el repique de campanas, quema de una monumental traca y los acorder del Himno Nacional, que ejecutó la orquesta de Evaristo Quirós.

El numeroso público estacionado en la plazuela contigua al templo prorrumpió en estruendosos aplausos.

A las seis se quemaron dos vistosas piezas de fuego artificial, la última de las cuales presentó la venerada imagen de Nuestra Señora de los Desamparados y la bandera y escudo de Cuba.

Se interpretó el Himno Nacional como salutación a la Virgen María Madre de Dios y a la Patria, uniendo así los dos grandes amores, de Religió y Patria.

En los intermedios la orquesta de Evaristo Quirós, interpretó diferentes piezas de su variado repertorio musical, siendo muy aplaudida.

Presidieron el acto el Presidente doctor Ignacio Plá, el Mayordomo doctor Domené, el Secretario señor Carballo, el R. P. Díaz, Teniente Cura del templo de Monserrate, en representación de Monseñor Emilio Fernández, el señor Cantero y la Camarera Mayor señora Julia Faes de Plá.

El viernes 12 dió comienzo el solemne doble novenario.

A las nueve, a. m. Misa solemne, preces de la novena y gozos cantados. A las ocho de la noche, Santo Rosario, preces del novenario, gozos cantados, sermón y salve cantada.

Predicó el R. P. Manuel Argüelles.

La parte musical fué interpretadas por un coro de señoritas, bajo la dirección del señor Jaime Ponsoda, organista del templo.

Hoy continua el novenario en el mismo orden.

En los cultos de la noche predica el Canónigo Lectoral de la Santa Metropolitana Iglesia Catedral de la Habana, Monseñor Alfonso Blazquez.

ASOCIACION DE SAN CAYETANO DEL TEMPLO DEL SANTO ANGEL

El lunes 15 del actual a las ocho, a. m. celebra la Asociación de San Cayetano del templo del Santo Angel, la función mensual reglamentaria, a las 8 a. m.

Se encarece la asistencia.

ARCHICOFRADIA DE LA ASUNCION EN SUFRAGIO DE LAS BENDITAS ALMAS DEL PURGATORIO

El próximo lunes a las ocho, a. m. celebra la Archicofradía de la Asunción en sufragio de las benditas almas del Purgatorio, a las ocho a. m. Comunión general, Misa, plática y responso, en el templo del Corazón de Jesús.

Por el amor que la Virgen María profesa a las benditas almas del Purgatorio, se suplica la asistencia.

APOSTOLADO DE LA ORACION DEL TEMPLO DEL CORAZON DE JESUS

Se ruega a los señores celadores y socios del Apostolado de la Oración, la asistencia a la procesión del Jubileo Circular, que tendrá lugar el domingo 14 del actual a las 5 y media p. m.—El secretario general, doctor Enrique Herrera.

CULTO CATOLICO PARA HOY

El Jubileo Circular en el templo del Corazón de Jesús.

La misa del Sacramento a las 9 a. m. por tener lugar a las 8 a .m. la función mensual la Congregación de Hijas de María.

En Monserrate el solemne novenario a Nuestra Señora de los Desamparados.

En el Carmen Misa de comunión general, a las 7 y media a. m.

En los demás templos, misa y Salve cantada, en honor a la augusta Madre de Dios.

CULTO CATOLICO MAÑANA

En el templo del Corazon de Jesús, los solemnes cultos del Jubileo Circular.

Se encarece a los celadores y socios de ambos sexos del Apostolado, la asistencia, especialmente a la procesión.

En San Francisco solemnísima función a Santa Isabel Reina de Hungría.

Se encarece la asistencia a los Terciarios.

En San Nicolás los cultos mensuales de la Congregación de N. P. San Lázaro.

En Jesús, María y Jose, función mensual a Nuestra Señora de la Caridad.

En el templo del Pilar, cultos a la Sagrada Familia, por su Congregación.

En los Pasionistas, la función mensual reglamentaria, de la Congregación de Nuestra Señora de los Dolores y San Gabriel de la Dolorosa.

En el templo del Carmen, la función mensual de la V. O. Tercera del Carmen y Santa Teresa de Jesús.

En Monserrate, solemne doble novenario a Nuestra Señora de los Desamparados.

SANTA METROPOLITANA IGLESIA CATEDRAL DE LA HABANA

El martes 16 del actual, a las 9 a. m., solemne Misa de Pontifical en honor al Patrono de la Habana y su Archidiócesis.

El Panegírico a cargo de Monseñor Santiago G. Amigo, M. I. Canónigo Penteciario.

M. R. P. FRAY JOSE VICENTE DE SANTA TERESA, C. D.

Son hoy los días de un meritísimo Carmelita, cuya apología es innecesaria, pues sus obras y sus virtudes le han hecho popular en Cuba y en su bendita Orden del Carmen. Ejerce los cargos de Vicario de los Carmelitas en Cuba, Prior del Convento de San Felipe Neri de Padres Carmelitas Descalzos y de Párroco de la Feligresía de Nuestra Señora del Carmen. En este último cargo se agigantó su figura. En menos de dos años levantó el templo material de la feligresía y el espíritu en el corazón de sus feligreses, entronizando por cuarterías, solares, ciudadelas y casas de vecindad, el Sacratísimo Corazón de Jesús, a quien fervorosamente suplicamos bendiga a sus apostólicos trabajos y premie sus fatigas con frutos de vida eterna y la felicidad temporal y eterna.

Por estas gracias aplicaremos la Comunión de este día.

¡Felicidades!

UN CATOLICO.

DIA 13 DE NOVIEMBRE

Este mes está consagrado a las Animas del Purgatorio.

El Circular está en la iglesia del Sagrado Corazón de Jesús. (Reina).

Santos Nicolás I, papa. Estanislao de Kostka, de la C. de J. Homobono y Floribato confesores; Arcadio, Eutiquiano y Pascasio, mártires; Santas Eunata y Zebina, vírgenes mártires.

San Nicolás I, papa y confesor, sucedió a Benedicto III; y era diácono d la Iglesia de Roma, su patria, cuando subió a la sede pontificia el día 24 de Abril del año 858, siendo consagrado el mismo día en la iglesia de San Pedro, y hallándose presente el emperador Luis II.

La paternal solicitud del pontífice por la propagación de la fe, dió por resultado la conversión de muchos infieles. San Nicolás acabó santamente sus días el día 13 de Noviembre del año 869, después de un glorioso pontificado. El mundo cristiano lloró la pérdida de este pontífice con muestras de sensible dolor, y especialmente fué llorada en Roma, donde sustentaba diariamente y sin excepción a todos los pobres que no podían proporcionarlos el sustento. La Iglesia colocóle con toda solemnidad en el número de los santos; y sus contemporáneos le dieron el título de Grande, título que la posteridad ha confirmado, pues en efecto fué uno de los más insignes y virtuosos pontífices qu hean ocupado la silla de San Pedro.

Un famoso abogado de la Habana atribuye al Tanlac la recuperación de su salud

"Sí, amigo mío, lo digo con sincero agradecimiento; lo que se dice del Tanlac es fidedigno y no tiene un ápice de exagerado; lo digo por mi propia experiencia, pues por más de tres años padecí una fuerte dispepsia que me hacía guardar cama después de las comidas y mis sueños eran constantes pesadillas, al extremo de observar dieta con frecuencia. Otro de mis padecimientos eran la pérdida de apetito y un humor pésimo"

Cansado de tomar medicinas, decidí hacer una prueba con el Tanlac. Lo primero que me facilitó fué el dormir más tranquilo, y sin darme cuenta fueron desapareciendo todos los males, al extremo de recuperar hasta mi buen humor y aumentar doce libras de peso.

"Mi conciencia me acusaría de ingrato si no diera yo este testimonio después de los grandes beneficios que me ha reportado el Tanlac y el dinero que me ha ahorrado, pues gasté un dineral en anteriores medicamentos".

Esta declaración, que brotó espontánea y sincera de los labios del distinguido caballero don Braulio González, Doctor en Derecho, con oficina en la Manzana de Gómez, Habana, Cuba, no hace sino confirmar lo que dicen del Tanlac cientos de miles de agradecidos ex-pacientes de todas partes del mundo, a quienes el Tanlac les ha devuelto la salud, el vigor y la felicidad.

Vosotros, los que os encontráis agobiados por males del estómago, dispepsia, gases en el estómago, estreñimiento, etc., es vuestro deber tomar Tanlac; deber para con vosotros mismos y para muchos seres amantes y amados. Si el Tanlac les ha devuelto la salud a tantos, ¿por qué no ha de restituir la vuestra? Probad el Tanlac hoy mismo. De venta en todas las droguerías y boticas.

PARA ELLOS Y PARA ELLAS

Por la Doctora HERMINIA PLANAS

SECRETOS DE UNA PARISIENSE. CONOCETE A TI MISMA

Estimada amiga:

Un simple detalle decide del buen éxito de un vestido. Por ejemplo, el modelo a la vista, tal como lo presenta el grabado pequeño, desfavorecería a la damita de corta estatura por la curva del cuello que parece recortar la figura. Sin embargo, ese mismo cuello prolongando la línea al centro, hasta el canto del vestido, lo hace mucho más airoso. Como ve, se trata de un sencillo y lindo vestido de entretiempo.

Suya,

Leticia.

MI JILGUERO

Bella es tu jaula dorada,
¿por qué no quieres estar
si aquí no te falta nada
y además, puedes cantar?
Sabiendo cuánto te quiero,
¿por qué me quieres dejar?
¡Quédate, lindo jilguero,
que sin tí, voy a penar!
Es verdad, que aquí encerrado,
ya nunca podrás volar;
pero estarás tan mimado,
que llegarás a olvidar.
Te colgaré de la higuera,
porque te hagas la ilusión
de que estás en la pradera,
y cantes, con más pasión.
Canta, canta, jilguerito,
entona dulce canción,
que yo también necesito
que alegres mi corazón.
. . . . . .
¡Ay! ¡Como tú, prisionera,
en las redes del amor,
yo también volar quisiera
para olvidar mi dolor!...

Adelina RUET.

Náufraga.

Puede tener la seguridad que sus padres proceden en conciencia y con el natural deseo de no verla desgraciada. En lo que están equivocados es en guardarle el secreto. Por joven que sea usted está en edad de casarse y ellos lo consideran así puesto que estaban conformes. Cualquiera que sea el motivo que los hizo cambiar de parecer, se lo deben comunicar a usted.

La manera indirecta más breve, es que usted obtenga la confianza de su buena mamá o de alguna persona de la familia o amiga de confianza que se entere y la saque de la desesperante duda.

Mientras tanto, no se precipite, ni se violente, que el tiempo se encargará de poner las cosas en su lugar. Mucho más, siendo usted tan joven.

Por mi parte creo que puede tratarse de la mala salud de esa persona, pero aun eso sus padres podían confiarse a usted y hacerle comprender el grave inconveniente de llevar adelante el compromiso.

VARIAS LECTORAS DEL VEDADO

Les convendría adquirir el lindo folleto escrito en castellano, del método Boncilla. Tiene lectura entretenida e interesante y datos valiosísimos sobre el tratamiento Boncilla y otros productos de belleza, del mismo fabricante. Además, trae muchos grabados ilustrativos, así como dibujos de todos los productos, con explicaciones y precios. No sé si será fácil conseguir folletos como el que tengo a la vista, pero nada pierden con probar. Pidanlos en su tienda o a los representantes de Boncilla, "Martínez, Castro y Ca", Muralla 44, Teléfono M-1135.

Mi deseo sería transcribir aquí mucho de lo bueno que trae el folleto, pero el poco espacio del Consultorio no lo permite. Otro rato me ocuparé de nuevo del interesante folleto de Boncilla y daré más detalles.

HUMORISMO

—La primera vez que mi mujer me prohibió salir por la noche, me incomodé muchísimo; la segunda, me puse hecho una fiera...

—¿Y la tercera?

—La tercera... no salí.

Es un alma cándida.

San Pedro.—Sí, hijo mío. Yo te dejaría pasar, pero se me han olvidado las llaves.

El alma cándida.—No le importe, señor San Pedro. Aquí traigo una ganzúa.

FLOR DEL BOSQUE

Creo he encontrado lo que desea. De construcción moderna, en buen barrio. Tres mil pesos de entrada y hacer una hipoteca sobre la misma, de mil pesos. También estos mil pesos, puede abonarlos si lo desea, en pequeñas mensualidades.

Por lo que ve, el total es de cuatro mil pesos.

Para mayores informes, mande sobre franqueado y su dirección.

MAURICIO.

Le aconsejo vea los muebles "Simmons", que tiene "La Casa Life" San Rafael y Rayo, antes de montar esa oficina. Son completamente de acero, muy seguros, limpios, inaccesibles a los insectos y de ajuste perfecto las gavetas y puertas. Además son ligeros y fáciles de mover—cualidad inapreciable—tanto por la facilidad para la limpieza, como por la comodidad de cambiar los muebles para donde lo requiera la necesidad.

Los muebles "Simmons" puede comprarlos por juegos o por piezas sueltas.

PENSAMIENTOS

Decía un pobre escritor viejo:

"No hay duda, estoy en plena decadencia; ya no tengo más que amigos y admiradores.

Desconfiemos siempre de los que nos creen capaces de mayores triunfos de los que hemos podido lograr. Es el modo pérfido de considerarnos fracasados.

ESPERANZADA.

Mi dirección particular es: Calle 15, núm. 468, entre 10 y 12, Vedado.

SRTA. MODA.

La complaceré. El abanico de moda que se impondrá este Invierno es el "Abanico Flirt". Su nombre lo dice, será acogido con entusiasmo, por nuestro mundo femenino.

Es una creación de la fábrica de los señores Calvet Díaz y Ca. En la Librería Académica, Prado 93, bajos de Payret, están a la venta. Los hay de todos precios. Telf. A-9421.

MANUELITA.

Ví curarse a una señora que llevaba cuatro meses sin dormir a consecuencia de esa "picazón" que tanto la molesta, por lo menos, de otra parecida. Cuando aquella me contaba, lo que ella llamaba "su martirio" le regalé una cajita de pomada "Excemicida" de Mme. Sentouré. ¿Creerá que al día siguiente se me presentó la pobre señora a darme las gracias, llorando de contenta por haber logrado dormir toda una noche?

Conozco casos maravillosos de enfermedades de la piel, curados con la pomada "Excemicida". Pídala en las principales boticas o en el depósito principal, botica del doctor Morist, esquina de Tejas.

Vale $2 la cajita.

CURA DE UVAS.

Excelente atemperante son las uvas, por la gran cantidad de bitartrato de potasa que contienen. En esta propiedad está fundada la llamada "cura de uvas", cuyo resultado es la moderación del pulso y el descenso de la temperatura, de donde su empleo en las fiebres, el reumatismo articular agudo y ciertas afecciones inflamatorias.

SRA. DE T. M.

Para esos casos de parálisis no hay nada como el masaje. He visto a un señor llevado al masajista el primer día, cargado entre dos personas fuertes de su familia. A los pocos días ya el hombre se valía por sí solo, hasta que pronto quedó curado. Especialmente los desastrosos resultados de la parálisis infantil, se curan rápidamente con el masaje científico administrado por un profesional como el doctor Fernando Torrealba, que le recomiendo eficazmente. Sus consultas en Rayo y San Rafael, altos, teléfono M-3370.

AMAPOLA

Llame por teléfono al doctor de que hablo a la "Sra. de T. M." y consulte su caso con ese doctor que él puede aconsejarle. Puede decirle que es amiga mía. No deje de hacerlo, que con seguridad podrá darle un buen consejo.

VARIAS SEÑORITAS COLEGIALAS

Creo que si todas ustedes firman una carta para el señor Estrada pidiéndole esas tandas de las cinco, en el Principal de la Comedia, accedería gustoso.

AURELIA P.

Como pomada para el cabello, lo mejor que conozco y de rápidos resutados es la "Liliana". Curación positiva de la caída del cabello. Hace salir el pelo en las entradas muy pronunciadas de la frente. Pídala en "El Encanto". Vale $2.00 el bote.

Muy señora nuestra:

Gustosamente, accediendo a la solicitud que usted hace hoy por medio de las columnas del DIARIO DE LA MARINA plácenos acompañarle el texto de las canciones "Galleguita' 'y "Fumando Espero".

Muy atentamente,

Vda. de Humara y Lastra S. en C.

P. S.

Si lo estima conveniente, puede indicar a sus lectoras que en esta casa, Muralla 83, suministramos gratis, catálogos con el texto de las canciones de actualidad.—Vale.

CERQUE SU PROPIEDAD

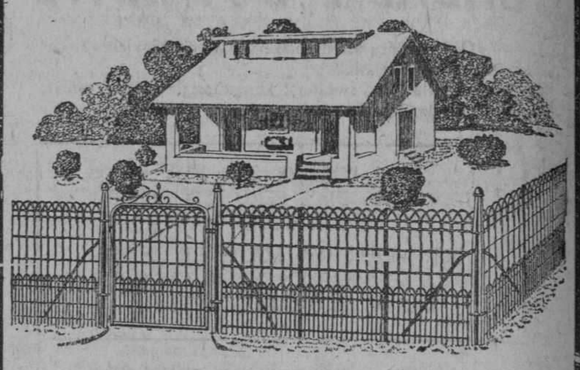

Fabricantes e Instaladores de

CERCAS "PEERLESS"

SOLICITE CATALOGO GENERAL

VALLEJO STEEL WORKS

AVE. DE MEXICO 58 TELF. A-9382

HABANA

Asma

Tremendo mal que hace sufrir terribles ataques. Se combate con éxito tomando SANAHOGO

Lo Bueno Siempre se Impone

¡Cerca de 25 millones de frascos de Emulsión de Scott se venden anualmente!

La bondad de la Emulsión de Scott depende del aceite puro de hígado de bacalao que contiene en su forma natural, traído directamente de las pesquerías de Noruega a los laboratorios de Scott & Bowne. Allí es purificado y refinado con escrupuloso cuidado produciendo una Emulsión a la vez rica en vitaminas, agradable al paladar y fácil de digerir. En esta forma es inmejorable para combatir la anemia y enflaquecimiento, dominar la tendencia a peligrosas enfermedades del pecho y pulmones, y devolver a la sangre su riqueza. Indispensable para ayudar al perfecto desarrollo de los niños.

No hay mejor manera de tomar el aceite de hígado de bacalao para que haga verdadero provecho al organismo.

LA CASA SCOTT & BOWNE fabricante de su acreditada Emulsión de Scott, garantiza que su producto esta hecho a base del más puro aceite de hígado de bacalao de Noruega en su forma natural, sin mezcla de drogas estimulantes de ninguna especie.

Emulsión de Scott

"LA DICHOSA" COMPAÑIA CENTRAL OBISPO Y COMPOSTELA Teléfono A-6770.—Apartado 748. HABANA

NUMEROS A LA VENTA PARA EL SORTEO DE NOVIEMRE 20.

228	3536	6828	10726	14715	20213
252	3716	7351	10825	15988	20428
313	3727	7608	11522	16006	20631
448	3818	7735	11527	16041	20938
748	4315	8414	11619	16121	21255
868	4488	8424	11708	16215	21555
1010	4719	8618	11710	18002	22018
1018	4816	9351	11866	18141	22044
1034	5431	9713	11929	18222	22115
1519	5514	9715	11933	18338	22223
1616	5528	9734	12066	18731	22344
1617	5736	9822	12323	19069	22413
1621	5748	9826	12613	19171	22515
2021	5828	10046	12626	19371	23666
2028	5919	10055	13677	19721	24012
2055	5921	10318	13866	19777	24015
2288	6049	10613	14117	20001	24215
2515	6315	10617	14119	20003	24216
2921	6524	10629	14216	20115	24222
3066	6739	10712	14446	20211	24311

Al recibo de $27.00 por billete serviremos a cualquier punto de la República el número que se elija; admitiendo en pago billetes premiados, cheque intervenido o giro postal a la orden de COMPAÑIA CENTRAL.

A los revendedores, rogamos pidan cotización, que tenemos precios especiales a base de contado.

También vendemos al crédito con garantía a satisfacción.

Administramos Colecturías.— Compra-venta de Cargaremes.

Absoluta seriedad en todas nuestras operaciones.

TENEMOS A LA VENTA LOS BILLETES DEL SORTEO EXTRAORDINARIO DE NAVIDAD.

10906 4d-1

IMPORTACION EXCLUSIVA DE TELAS BLANCAS

RAFAEL BANGO — HABANA 107

APARTADO-1002 TELEFONO A-2748

LA HABANA

DURANTE LA ESTACION CALUROSA cuando usted, se fatiga fácilmente y le falta energia, se siente abatido, nervioso, irritable y debilitado, tome una cucharadita de SALVITAE en un vaso de agua.

REFRESCA, VIGORIZA, LIMPIA Y PURIFICA.

Salvitae

Estimula el HIGADO, y los RINONES entona la DIGESTIÓN, limpia y purifica el CONDUCTO INTESTINAL, elimina el ÁCIDO URICO, evita la POSTRACIÓN y la LANGUIDEZ.

M.E.C.D. 2016

LA MEJOR OPORTUTIDAD

para adquirir un lindo y elegante calzado de niñas y señoras la ofrece en estos días la popular peletería

TRIANON

Raso negro, con adorno de piedras

HERMANOS ALVAREZ

Neptuno y San Nicolás

Teléfono A-7004.

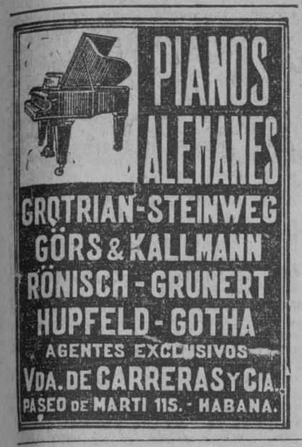

HOSPITAL "GENERAL CALIXTO GARCIA"

LISTA DE INGRRESOS DE NOVIEMBRE 12 DE 1926

Director: Dr. Frncisco Pérez López Silvero.

Dr. Francisco G. Monteavaro, Médico de Guardia.—Sr. Portela, Alumno de Guardia.

Luis Díaz, 39 años de edad, raza blanca, natural de Pinar del Río. Daniel Ramírez, 31 años de edad, raza blanca, natural de España. Ramona Reyes, 26 años de edad, mestiza, natural de Pinar del Río. Elizardo Rodríguez, 25 años de edad, raza blanca, natural de España. Carmen Rodríguez, 36 años de edad, raza blanca, natural de España. Asunción Ramos, 3 meses de nacida, raza negra, natural de la Habana. Mercedes Ramos, 22 años de edad, raza negra, natural de Guanabacoa. José Ramos, 26 años de edad, raza blanca, natural de España. Sin generales, raza nsgra, natural de la Habana. Luis Bernal, 61 años de edad, raza blanca, natural de la Habana. Julio Singer, 6 años de edad, raza blanca, natural de la Habana. Perus Yaylalla, 21 años de edad, raza blanca, natural de Turquía. Fernando Yaylalla, 1 día de nacido, raza blanca, natural de la Habana. Josefa Rigal, 45 años de edad, raza blanca, natural de la Habana. Juan José Quirós, 24 años de edad, mestizo, natural de la Habana. Miguel Márquez, 41 años de edad, raza blanca, natural de la Habana. Rosalía Méndez, 41 años de edad, raza blanca, natural de España. Rosa Arana Núñez, 22 años de edad, raza blanca, natural de la Habana. Susano Quesada, 42 años de edad, raza blanca, natural de Yagüey. Alfonso González, 21 años de edad, raza blanca, natural de Camajuaní, 21 años de edad. Valentín González, 15 años de edad, raza blanca, natural de Artemisa. Adolfhn Joseph, 29 años de edad, raza negra, natural de Trinidad. Francisco Sijres, 18 años de edad, raza blanca, natural de San José de las Lajas. Pedro Valdés, 25 años de edad, raza blanca, natural de la Habana. Jorge Isa, 25 años edad, raza blanca, natural de la Habana. Asunción Otero, 30 años de edad, raza blanca, natural de España. Evelio Flores, 31 años de edad, raza blanca, natural de Vueltas. José Cabrera, 26 años de edad, raza negra, natural de San Juan y Martínez. José Rodríguez, 76 años de edad, raza negra, natural de la Habana. Juana Morales, 40 años de edad, raza blanca, natural de la Habana. Adelina del Río, 20 años de edad, raza blanca, natural de Remedios. Oscar Herrera, 18 años de edad, mestizo, natural de la Habaedad, raza blanca, natural de España. Baldomero Bide, 21 años de ña. Aurelio Ferrán, 29 años de edad, raza negra, natural de Matanzas. Calixto Plata, 33 años de edad, raza blanca, natural de Regla.

Médico de Imaginaria: doctor Asuero Rosell.

Enfermos comunes	650
Enfermos tuberculosos	101
enfermos veteranos	45
Total	796

LISTA DE SALIDAS

Antonio Pérez, 55 años de edad, raza blanca, natural de Batabanó. Antonia Espino, 1 día de nacida, raza blanca, natural de la Habana. Carlota Costa, 1 día de nacida, raza negra, natural de la Habana. Florencia Ping García, 1 día de nacida, raza blanca, natural de España. Antonia Pisos, 30 años de edad, raza blanca, natural de España. Carlos Espino, 1 día de nacido, raza blanca, natural de la Habana. Elizardo Rodríguez, 25 años de edad, raza blanca, natural de España. Eugenia, 19 años de edad, raza negra, natural de Madruga. Donatela Villaverde, 20 años de edad, raza negra, natural de la Habana. Ofelia Ordóñez, 24 años de edad, mestiza, natural de Cienfuegos. Juana Sotó, 20 años de edad, raza blanca, natural de Isla de Pinos. Inés Méndez, 16 años de edad, raza blanca, natural de Bauta. Mercedes Pedroso, 37 años de edad, mestiza, natural de Regla. María Amaro, 25 años de edad, raza negra, natural de Jovellanos. José Torres, 65 años de edad, raza negra, natural de Güines. Lucio Esinosas, 45 años de edad, raza blanca, natural de Bauta. Hortensia Soto, 19 años de edad, raza blanca, natural de Sagua la Grande. Carmen Perea, 24 años de edad, raza blanca, natural de la Habana. Emilio Faubers Machín, 36 años de edad, raza blanca, natural de Boston. Dolores González, 39 años de edad, raza blanca, natural de Cuba. Rosalía Romero, 54 años de edad, raza blanca, natural de Melena del Sur. Clara Gómez, 19 años de edad, raza blanca, natural de España. Nicolás Alfonso y Alfonso, 10 años de edad, raza blanca, natural de Jaruco. Miguel Romero Martínez, 27 años de edad, raza blanca, natural de la Habana. Josefa Martínez, 50 años de edad, raza blanca, natural de España. Juan Pérez, 16 años de edad, raza blanca, natural de la Habana. Agustín Gil Pumacer, 39 años de edad, raza blanca, natural de Madruga. Domingo Castellanos, 66 años de edad, raza blanca, natural de la Habana. José Ban, 30 años de edad, raza asiática, natural de China. Germán Roque, 84 años de edad, raza blanca, natural de Santiago de las Vegas. Valentín González yR egalado, 15 años de edad, raza blanca, natural de Artemisa. Elías Fernández, raza blanca, natural de España. José Abad López, 28 años de edad, raza blanca, natural de España. Rafaela Telles, 32 años de edad, mestiza, natural de Sancti Spíritus. María Tejada, 44 años de edad, raza blanca, natural de Güines. Nina Tomby, 47 años de edad, raza blanca, natural de los Estados Unidos. Asunción Ramos, 3 meses de nacida, raza negra, natural de Cuba. Amelia Ferrán, 29 años de edad, raza negra, natural de Matanzas.

Bally

Presenta este invierno lo más lindo y nuevo en calzado para niños y niñas. Son modelos diferentes de cuanto usted conoce; se apartan del tipo de tanto calzado vulgar que afea el pie del bebito. Los modelos Bally de Suiza, no obstante su inmensa supremía, cuestan igual que los corrientes.

Vea nuestra exhibición y compare.

PELETERIA DE LUXE
LA GRANADA
OBISPO Y CUBA — MERCADAL Y CO — HABANA

HABANERAS

Viene de la página CINCO

RECITAL DE PIANO
VIOLETA JIMENEZ

Una gentil pianista.
Joven y bella.

No es otra que la señorita Violeta Jiménez y Montané, quien ha organizado el concierto que se celebra esta tarde a beneficio de unos gloriosos soldados de nuestras guerras redentoras, ciegos, desvalidos y en la vejez.

Será en Payret.

Con un bonito programa.

Antes de dar comienzo dejará oir su elocuente palabra el general Eusebio Hernández.

Por su parte el siempre admirado bardo Gustavo Sánchez Galarraga recitará su **Canto a la Habana**, vibrante, inspiradísimo.

Violeta, la novel concertista, ejecutará en el piano un Estudio de Chopín y la Rapsodia número 2 de Liszt.

Tocará también, entre otras composiciones, **La Fileuse**, de Raff, **Sevilla**, de Albéniz y la **Marcha Turca**, de Rubinstein.

Usará un Steinway.

El piano de su predilección.

BODAS DE DICIEMBMRE

Diciembre.
El mes de las bodas.

A juzgar por las que hay concertadas para este año se verá confirmada la tradición.

Entre las primeras, la de un compañero del periodismo, admirado y querido, que es el joven y talentoso redactor de las **Glosas** que a diario engalanan las columnas de **El País**, el doctor Jorge Mañach.

Muy bonita su elegida.

La señorita Margot Baños.

Hija de los distinguidos esposos Secundino Baños y Guadalupe Villamil.

Las invitaciones, próximas a repartirse, se harán para el primer sábado de mes a las cinco de la tarde en la Iglesia de Reina.

Boda elegante.

De todas mis simpatías.

EL CONCIERTO DE MAÑANA

En víspera de una fiesta.

Fiesta de arte.

Un concierto organizado por la distinguida profesora Clara Romero de Nicola para mañana en el teatro Principal.

Toman parte sus discípulas, entre éstas, la señora Bertha Machado de Sánchez, hija del Honorable Presidente de la República, como también la nietecita adorada del general Gerardo Machado, la linda Nenita Grau.

Cantará ésta couplets.

Acompañada de la guitarra.

Las señoras Dulce María Blanco de Cárdenas y Elenita de Arcos de Suero con las señoritas Guedes, Nena y Zoila, Bebé Zayas Bazán, Rosa Dihigo, Margarita de Armas, María Eugenia y Delfina García, Carmen Castellanos, Merceditas Taquechel, Ofelia Aixalá, Berta Juarrero, Sylvia Mendoza, Carmen Solana y Fefita Goizueta figuran en el programa.

Predominarán en una gran variedad los números de canto y guitarra.

El concierto, señalado para las diez de la mañana, es a beneficio de las víctimas del desastre del 20 de octubre.

Ha sido puesto por su organizadora bajo los auspicios de la Primera Dama de la República.

Una gran fiesta.

Asistiré

BELLA FRANCE

En nuevo local.

Céntrico y elegante.

Quiero referirme a **Bella France**, la casa de los niños, como la conocen todos propiamente.

Como que su especialidad, lo que en ella priva, son las ropas para gente menuda.

Esa es su fama.

Sostenida por largos años.

Al separarse de **La Magnolia** va a ocupar **Bella France** la casa de O'Reilly, en el número 73, planta baja.

En el pisito de arriba tiene su flamante **maison** de sombreros la gentil América.

Dentro de breves días abrirá sus puertas **Bella France** al público.

Montada a todo gusto.

Con un mundo de primores.

DANZAS FANTASTICAS

Turina.

Gran compositor español.

Cuenta con un discípulo en Cuba, y discípulo predilecto, que es el maestro Pedro Sanjuán, director de la Orquesta Filarmónica de la Habana.

Bellas y típicas, de elevada inspiración, son las Danzas Fantásticas.

Las compuso Joaquín Turina sobre tres motivos de una famosa obra del novelista José Mas.

Tres impresiones sinfónicas, dicho más propiamente, con sus respectivos epígrafes.

I.—Exaltación.
II.—Ensueño.
III.—Orgía.

El propio maestro Sanjuán ha hecho desde las columnas de este periódico, en la edición del jueves, una juiciosa crítica de las Danzas Fantásticas.

Figurarán como el **clou** del concierto que ofrece mañana la Orquesta Filarmónica.

Concierto de abono.

Correspondiente al mes actual.

Se celebrará a las diez de la mañana, como de costumbre, en el teatro Nacional.

Llenará la segunda parte del programa, por completo, la ejecución de las Danzas Fantásticas.

Otro número inetresante es el célebre concierto de Reiche, para trombón y orquesta, que dará oportunidad para apreciar los méritos del profesor Raischman, uno de los más valiosos solistas de la Filarmónica.

Complétase el programa con **La Kamarinskaia**, de Glinka, y el poema sinfónico **Etenka Razine**, de Glazounow.

Un gran concierto.

De poderosos atractivos.

Continúa en la página NUEVE

"EL SIGLO"

MUEBLES DE ARTE

Novedades en lámparas y objetos para regalos.

Visítenos e impóngase de nuestros bajos precios.

O'REILLY Y HABANA

Teléfono A-6135

LAS INTERESANTES VENTAS ECONOMICAS DE NUESTRO DEPARTAMENTO DE VESTIDOS

Nuestro Departamento de Vestidos ofrece en esta temporada la más sorprendente variación de vestidos económicos. Pero económicos en el más exacto sentido de la palabra: no son vestidos sencillos modestos, sino de calidades excelentes y estilos de alta novedad, marcados a precios muy reducidos. Entre ellos figuran los siguientes:

VERDADERAS preciosidades en vestidos de crepé de China, de seda, calidad superior, a elegir en la más extensa colección de colores de moda, a.	$ 8.50
EN jersey de lana, lindísimas creaciones de esta temporada. Multitud de colores, sin que falte uno solo de los de moda, y en todos los tamaños, a.	$ 9.50
SOBERBIOS vestidos de gabardina de lana, muy elegantes, de la mayor novedad. Colores preciosos, todos de actualidad y en todos los tamaños, a.	$12.00
TANTO en jersey como en gabardina, de lana, muy elegantes y de la más reciente creación. Infinidad de colores y variación de tamaños, a.	$15.00
INSUPERABLEMENTE elegantes, en finísimo georgette. Colores del mejor gusto para tarde, en infinita variación, y en todos tamaños, a.	$16.50
DE crepé de China y de crepé satín, modelos impecables, colores de actualidad indiscutible, y en la escala completa de tamaños, a	$18.00
OTROS modelos, también de crepé de China, de seda, superiorísima calidad, en colores que están alcanzando mucha aceptación para tarde y noche, a.	$22.50
VESTIDOS OBRESALIENTEMENTE elegantes, de la más alta fantasía, en crepé de China y en crepé satín, de calidades inmejorables, colores novísimos, a	$25.00

LA CASA GRANDE — HABANA

"LA YARDA"

BELASCOAIN 73 ESQ. A S. RAFAEL

LA GRAN VENTA que estamos efectuando de artículos propios para la ESTACION DE INVIERNO prueba que NUESTROS PRECIOS están a la altura de las circunstancias, y que causan sorpresa al público que nos favorece:

Crepé Cantón	Franelas
Flat Crepé	Sweaters
Crepé Mongol	Frazadas
Tafetán de seda	Sobrecamas
Terciopelos	Bolsas de mano
Crepé seda estampados	Pajamas seda para señora
Poplín de seda	Colchones
Rayón	Colchonetas
Sargas de todas clases	Almohadas
Géneros novedad a listas	Cojines

TODO A PRECIOS ASOMBROSOS

Visite Vd. "LA YARDA" y obtendrá ventaja en LA MEDIDA y en LOS PRECIOS

"LA YARDA"

BELASCOAIN 73 ESQ. A S. RAFAEL

Un rasgo del Oriente

de un encanto atractivo y sutil, que ha hechizado y enamorado a los hombres en todos los tiempos. Belleza seductora; atracción mística, que cautiva y enloquece a todos los que la contemplan. Es precisamente lo que su piel y cutis necesitan: ese algo desconocido que completa la perfección de su belleza. Deje V. que la

CREMA ORIENTAL de GOURAUD

"La varita magica de la belleza"

encienda en su favor el faro deslumbrador de la belleza.

Así como el maestro convierte, con unas pinceladas, lo ordinario en sublime, así la Crema Oriental de Gouraud comunica a su piel y cutis un nuevo aspecto de belleza dominante. El camino de la belleza está abierto para V. y no tiene sino unirse a las mujeres que, desde hace más de 85 años, han hallado el secreto de poseer una piel y un cutis que imponen la admiración. Se fabrica en tres distintos matices: blanco, carne y Rachel. Tabién la hacemos en comprimidos en todos los matices populares.

Remita 50 centavos y recibirá un surtido especial de preparados Gouraud's para tocador, o 10 centavos para una muestra de la Crema Oriental de Gouraud.

Ferd. T. Hopkins & Son — 430 Lafayette St., Nueva York

Mujeres Enmascaradas

El enmascararse la cara con polvos, cosméticos, lociones y cremas, podrá engañar a uno mismo, pero no engaña a nadie más. No hay cutis tan hermoso como el natural, y ninguna mujer con la cara embadurnada será tan atractiva como la mujer cuyo cutis ha adquirido un estado saludable por medio del Ungüento Cadum. El masaje por la noche con Cold Cream y Ungüento Cadum, en partes iguales, conserva la piel en muy buen estado. Hace cesar al instante la picazón, y es muy calmante y cicatrizante. El Ungüento Cadum es bueno para el eczema, granos, manchas, escoriaciones, sarpullido, empeines, cortaduras, picaduras de insecto, etc.

Relojes De Bolsillo

Para el caballero elegante, de buen gusto, ofrece nuestro departamento de joyería una colección variadísima, sin igual, de relojes de bolsillo. De oro verde, liso, cincelado, con adornos de esmalte, y otros con tapa todo de esmalte policromado, muy caprichosos; en oro blanco, combinado con oro verde; en platino, lisos y con borde de esmalte y de brillantes. Exquisitas formas modernistas de absoluta garantía

La Casa Quintana
LA CASA DE LOS REGALOS

Mlle. Cumont

Una nueva remesa de

VESTIDOS Y SOMBREROS

de alta novedad nos acaba de llegar; son todos modelos de las casas más renombradas de París.

Para el día 18 tendremos entre nosotros a la distinguida Mlle Cumont.

PRADO 88 y 96

NOTAS DE FLORIDA

Comisión Pro Zapato Escolar

Por iniciativa de la señora Cuní de Riera, benefactora dama, toda nobleza y bondad, fué organizada esta Comisión. La Empresa del Teatro Martí contribuyó dando una función benéfica y con el dinero obtenido, más un donativo del Alcalde Municipal y varios del Comercio, se adquirieron zapatos y medias que se repartieron a los niños necesitados en una de las Escuelas Públicas.

La señora de Riera es incansable en sus obras benéficas, compartiendo su tan preciada vida en éstas dos sublimes obras, dignificar su hogar y aliviar las miserias de sus hermanos.

Al acto asistieron el señor Benito Riera, pundonoroso Capitán de nuestro Ejército, representaciones de la prensa, comercio, etc.

LAS ELECCIONES

Se celebraron en ésta en el mayor orden, aun que sin el entusiasmo de otras pasadas, con motivo del retraimiento conservador.

Ha sido muy comentada la actitud de los Conservadores; pues en este término fué respetado el derecho del ciudadano, ofreciéndosele las mismas garantías a ambos partidos políticos. El señor Angel Egusquiza Aguilar, candidato a la reelección por los liberales para la Alcaldía, triunfó por una mayoría abrumadora, sobre el candidato de los Conservadores señor Nicolás Meneses.

En mi próxima daré a conocer los nombres de los Concejales electos.

El señor Benito Riera, Capitán del Ejército, ha sido muy felicitado por el comportamiento de sus subalternos durante las elecciones. Reciba también la nuestra tan digno oficial.

HOGAR FELIZ

Lo es desde ayer el de los queridos esposos Lima-Puello, con la llegada de un lindo Baby, primer fruto de este joven matrimonio.

SPORT

Muy bueno resultó el match de boxeo del domingo en el Teatro Moderno.

Preliminar: Medina noqueó a Mola en el segundo round de su pelea.

Semifinal, mejor de Star-Bout; Maturci y el Mexicano pelearon de veras, ganando el mexicano el primer round; en el segundo Maturci, dió un tremendo golpe en la nariz de su contrario que hizo perder la efectividad, cayendo en el tercero por un certero golpe en la barbilla. Maturci ayudó a parar a su contrario, el que estuvo bastante tiempo sin sentido.

Star-Bout: Superado en peso y en punch, Kid Armandito dió muestra de gran valor y coraje contra Salgado. En el tercer episodio Armandito cayó víctima de la superioridad de su rival, mientras el Referee González, le contó los diez fatídicos segundos.

A Pérez. s
Corresponsal.

LOCERIA Y CRISTALERIA
LA VAJILLA

MAYOLICA ITALIANA.....

Acabamos de recibir un surtido de: lámparas, jarrones, figuras, etc.

La mayólica italiana es un material inmejorable, fabricado en Italia.

Véalos en nuestra vidriera.

OTAOLAURRUCHI Y HNO
A. DE ITALIA 114. TEL. A-4080
SUCURSAL: A. DE ITALIA 42
TEL. M-6649

MAGNIFICO MAPA DIPLOMATICO PARA LA SECRETARIA DE ESTADO

FUE CONFECCIONADO EN LA SECRETARIA DE OBRAS PUBLICAS

La Secretaría de Obras Públicas obsequió a la Secretaría de Estado con un magnífico Mapa del servicio diplomático y consular, donde se señala la sede de las Embajadas, las Legaciones, los Consulados y demás representaciones de Cuba en el exterior.

Esta obra ha sido confeccionada por el Ingeniero de la Secretaría de Obras Públicas Sr. Julio César Japón.

TONICO-PULMONES.
SULFOGUAYACOL
SARRÁ
PREGUNTE A SU MEDICO.
BUENAS FARMACIAS

Señora

PROTEJA SU CUTIS

La verdadera belleza es la natural. Consérvela usando siempre

AGUA SUAVISADA

bre de cal, magnesia y otras material navicas a la piel.

Lo usan las mejores peluquerías
Tendremos placer en informarle

DURO

THE DURO Co.
HABANA 85
Teléfono M-0822

M.E.C.D. 2016

PASAN DE 738 . . . . .

Viene de la PRIMERA página

celebrada en Zaza del Medio, a beneficio de los damnificados por el ciclón	66.10
Casino Español de Sagua.	100.00
Colecta efectuada por el Casino Español de Sagua	123.00
Ateneo de la Habana	200.00
Sociedad Nueva Era, de Camajuaní	15.00
Sociedad Chang Weng Chung Tong, de Dragones 58	100.00
Sociedad Li Long Say, de San José 38	100.00
Colonia Española de Sancti Spíritus	50.00
Colecta efectuada entre los Prácticos de Farmacia, de Camajuaní	62.00
Producto de la suscripción efectuada por el Comité Pro damnificados por el ciclón, de Ciego de Avila	6.500.00
Un día de haber del personal del Ayuntamiento de Placetas	66.00
United Cigarette Machine Co., de Lynchsburg, Va. (enviado por Allones Limited)	50.00
Colectado por el señor Juan C. Zamora:	
Juan C. Zamora	50.00
José A. Montalvo	50.00
Enrique Elízaga	20.00
Alberto de la Torre	20.00
Liberato López	10.00
Carlos Miyares	10.00
Eleodoro Agüero	10.00
Francisco Masvidal	10.00
Luis Nin	10.00
Pedro Pablo Torre	10.00
Arturo Novo	10.00
Esteban Díaz	10.00
Ramón Isoba	10.00
Ramón nisoba	10.00
Eloy Fernández	10.00
Jesús Diéguez	10.00
Pedro R. Irizar	8.00
Augusto Fránquiz	5.00
José M. Cruz	5.00
Elpidio Guzmán	5.00
Juan Roig	5.00
Diego López	5.00
Francisco Hierro	5.00
Aurelio Rosete	5.00
Alfredo Téstar	5.00
Tranquilino Sardá	5.00
Juan Malé Méndez	5.00
Guillermo de la Torre	5.00
Jesús de la Torre	5.00
Julián Cabello	5.00
Gaspar A. del Castillo	3.00
José H. Ibáñez	2.42
Pedro Puermas	2.00
Enrique Cabrera	2.00
José de J. Montesino	2.00
Luis Herrera	2.00
Manuel Sánchez	2.00
Recaudado hasta la fecha por la Delegación Número 2 de la Hermandad Ferroviaria de Cuba	300.00
Producto de la suscripción efectuada entre los vecinos de Sola, Camagüey	127.70
Francisca Martínez de Díaz	100.00
Señora Lavín de Bencomo, Nora de la Aguilera y grupo de señoritas de Sancti Spíritus	251.30
Un día de haber de los empleados de The Coca Cola Co.	232.41
L. Salomé	10.00
Pedro Miragaya, La ideal.	20.00
Sociedad Aragonesa de Beneficencia	50.00
Empleados y obreros del Central La Francia.	132.80
Empresa Teatral Trevin y Cruz	200.00
Un día de haber de los empleados de la Empresa Trevin y Cruz	82.00
United Cigarette Machine Co., de Lynchsburgh, Va. (enviado por la Compañía Cubana de Cigarros, S. A.)	50.00
Logia Perseverancia	100.00
Colectado por los señores Trujillo, Sánchez, S. en C.	27.30
Colectado en Santiago de Cuba y entregado por el señor J. A. Fernández	70.00
The Dunlop Rubber Co.	250.00
Producto de la suscripción efectuada en La Maya	110.00
Colectado en la farmacia del Dr. Ricardo García Bilba, de Santa Cruz del Sur	9.00
Sociedad de Instrucción Unión Barcalesa	100.00
Sociedad Chi Kong Tong de Santa Clara y Nuevitas	49.10
Colectado entre el personal del Central Los Caños	164.75
Recaudado por la Cámara de Comercio, Industria, Agricultura, Propietarios y Ganaderos de Rodas	45.45
Recaudado por el Casino Español de Rodas	45.45
Unión de Vendedores	25.00
Jules Dheon y Cía, de París	100.00
Recibido directamente:	
Alfred S. Field	5.00
Francisco Martínez Quintana, un día de haber	6.66
Ricardo Juviel, jubilado, importe de lo que percibe un día	65
Angel Más, Delegado de la Secretaría de Gobernación en la cárcel de Santiago de Cuba, importe de las raciones cedidas por los presos y penados de aquella cárcel	137.20
Tomás D. Carreras, director del Hospital General Wood de Trinidad, un día de haber de los empleados	23.24
Comité de Auxilios en Madrid, por conducto de la Embajada de Cuba, cien mil pesetas, su equivalente en pesos	15.150.00
	$36.395.84
Suma anterior	$702.052.13
	$738.447.97

Para su publicación, por acuerdo de la Comisión.—MIGUEL ANGEL CARBONELL, Secretario.

NOTA.—El Comité de Auxilios de New York se recibieron por conducto del señor Claudio G. Mendoza, $38.000 y no $28.000 como por error se publicó en la lista de ayer.

CRUZ ROJA CUBANA

Relación de los auxilios prestados por esta Institución desde el día 2 de Noviembre hasta hoy, a los damnificados por el ciclón. Por conducto de sus 68 Comités de Damas que constituídos por los señores Oficiales del Ejército, Jefes de Zonas funcionan en las localidades afectadas.

Día 3 de Noviembre.—Se envían auxilios en 3 camiones a San Antonio de los Baños, La Salud y San José de las Lajas.

Día 4 de Noviembre.—Se envían camiones con efectos al Comité número 2 del Mariel, número 2 de La Salud y Quivicán, 3 camiones.

Día 5 de Noviembre.—Se envían los camiones con efectos para Artemisa y Alquízar.

Día 6 de Noviembre.—Se envían tres camiones con efectos a Jaruco, Corrabalo y San Felipe.

Día 8 de Noviembre.—Se remite un camión con efectos a Vereda Nueva. Se socorre la playa de Santa Fe por mediación de la señora de Zaldo, ya que el dicho lugar no existe Comité de la Cruz Roja.

Día 9 de Noviembre.—Se remite un camión con efectos al hospital Civil de Bejucal.

Día 10 de Noviembre.—Se remite un camión con efectos a la Logia de Tierra.

Día 12 de Noviembre.—Sale de la Estación Terminal el Segundo Tren de auxilios organizado por esta Institución llevando los siguientes efectos:

14.000 frazadas; 14.100 almohadas; 14.100 sábanas; 14.100 fundas; 7.500 colchonetas; 5.5550 camisas; 5.550 pantalones; 4.980 camisetas; 4.450 trajes de mujer; 5.685 trajes de niño; 5.685 mamelucos; 4.450 camisones; 4.450 pares de alpargatas hombres; 4.450 pares de alpargatas mujer; 11.320 pares de alpargatas d niño; 4.800 sombreros.

Estos efectos serán entregados para su distribución a los Comités Auxiliares de Damas de San Miguel, Jaruco, San Antonio del Río Blanco, Bainoa, Aguacate, Mocha, Matanzas, Guanábana, Cidra, Sabanilla, Unión de Reyes, Cabezas, Palos, Nueva Paz, Vegas, San Nicolás, Güines, Melena del Sur, Guara, San Felipe, Batabanó, Buena Ventura, La Salud, Gabriel, Güira de Melena, Alquízar, Cañas, Artemisa, Ceiba del Agua. Como Jefe de esta Expedición miembros de esta Institución por un grupo de Boy Scouts y miembros de la fuerza activa de la Cruz Roja.

LA COLECTA DEL CONSULADO CUBANO EN NUEVA YORK

NUEVA YORK, noviembre 12. — (AP). La colecta popular del Consulado cubano a favor de las víctimas del ciclón ascendía hoy a la suma de $1.[illegible]15.

OZOMULSION

LA OZOMULSION es el tónico, por excelencia, para curar la Debilidad y dar Vigor al Organismo.

LA OZOMULSION dá las VITAMINAS, que solamente pueden obtenerse tomando el ACEITE DE HIGADO DE BACALAO, según es usado en nuestra preparación. Además la OZOMULSION es agradable al paladar.

LA OZOMULSION no contiene esencias alcohólicas como otros llamados "tónicos," y los cuales estimulan temporalmente y no producen el efecto tonificante y duradero que produce la OZOMULSION.

Miles de personas nos escriben continuamente manifestándonos que su SALUD Y FELICIDAD las deben á la OZOMULSION.

Ensaye con un frasco de OZOMULSION hoy, y no tardará en notar con satisfacción la rápida mejoría de su salud en general.

OZOMULSION
Dá Carnes y Produce Energías

NO CONSIENTE LA . . . .

Viene de la PRIMERA página

mentáneo al interés privado, es necesario para mantener en toda su integridad el principio federativo y el concepto más extricto de la ética profesional, y a ello obligan los altos ideales que todos perseguimos, a cuya causa se ha nsacrificado también numerosos intereses personales é meritísimos compañeros nuestros. Su proceder en consecuencia con este acuerdo será un motivo más de agradecimiento de la Federación Médica de Cuba hacia su persona, cuya actuación este Comité Ejecutivo estima altamente.

Y que, si bien es cierto que el Comité ha accedido a que en una de las cláusulas del pacto que pueda celebrarse con esas entidades se consigne que los cargos de Directores, sin servicios determinados, en dichas casas de salud sean de confianza para lo sucesivo, debe considerarse que han de ser respetados los derechos adquiridos por los médicos federados y que, hasta estos momentos, no existe pacto de ninguna naturaleza entre ellas y la Federación Médica de Cuba.

Lo cual comunico para su conocimiento, de orden del señor Presidente, quedando muy atentamente,

ALFREDO RECIO,
Secretario.

Se dió cuenta de haber ingresado en el fondo especial las cantidades siguientes:

De los médicos de la Quinta

La Balear	$233.25
Dr. Ignacio Calvo	15.00
Dr. E. Ortiz Rivas	17.00
Quinta Canaria	324.00

Ultimamente el Comité Ejecutivo advierte declarar que no ha hecho declaración alguna en el sentido de declarar cargos de confianza las plazas de Subdirectores, los que por lo tanto no pueden considerarse como tales.

A las 9 p. m. se suspendió la sesión.

Tomando

LECHE PULVOLAC

su palidez se trueca en DELICADO CARMIN, que significa: ROBUSTEZ, SALUD, ENERGIA

7-13-17-23-28

CASOS Y COSAS

A RIO REVUELTO

Los pobres damnificados
aguardan con impaciencia
esas indemnizaciones
que dicen que harán, por cuenta
de los constantes socorros
que de todas partes llegan.
Ya tienen en los prescintos
nota de cuanto perdieran
unos y otros; pero alguno,
cual cayucos en la arena
quieren revolverse, y ¡claro!
exageran en sus pérdidas.
Belisario Mangofrío
que vivía en la azotea
de un caserón, do ocupaba
un cuarto con mil goteras,
teniendo en él un mal catre,
dos sillas cojas y viejas
y un armario comejénico,
declaró el muy... sinvergüenza,
que perdió un escaparate
con tres lunas de Venecia
una cómoda, un librero,
seis cuadros, una coqueta,
un chiffonier, nueve sillas
y una cama hermosa y regia,
amén de catorce fluses
nuevos que echaban goleta
en el armario, y reclama
como seiscientas **maderas.**
José Luis Merengueblando
simple escribiente de Hacienda
que a fuerza de economías
logró comprar una tierra
—desde luego, a plazos cómodos—
en el reparto "La Teja"
pudo levantar su **tienda**
y con materiales ínfimos
a la que pomposamente
titula "Villa Lucrecia"
y la cual al primer soplo
a ras del suelo cayera,
espera que le indemnicen
con diez mil pesos sus pérdidas,
porque su **chalet** la finca
mejor del reparto era.
Y hay entre los que reclaman
auxilios, un guarapeta
que dormía en los portales
de un chalet que vino a tierra,
y dice que se conforma
con mil pesos, a reserva
de que levanten de nuevo
su mansión que era soberbia.

Sergio ACEBAL.

SE EXTINGUE LA LUZ DEL SOL?

AS estrellas todas—y nuestro sol es una de ellas—pasan por tres períodos de vida, ni mas ni menos que los humildes mortales. Cuando brillan con luz blanca—como Vega—están en la juventud; cuando llegan a la virilidad—como el astro rey y papá de los hombres—dan luz amarilla, y cuando entran en la vejez—como Aldebarán—lanzan destellos rojos. Estos últimos destellos son de belleza incomparable, pues semejan rubíes encendidos, como los labios con el imborrable rojo-líquido "Jugo de Rosas". Dá la sensación artística de la belleza natural. Fabricación de Floralia, creadora del supremo Jabón "Flores del Campo".

NOTAS PERSONALES

TRASLADO DE DOMICILIO

El doctor Manuel Galigarcía, especialista de enfermedades nerviosas y mentales, tiene el gusto de participarnos el traslado de su domicilio y gabinete de consulta a su propia residencia, sita en la calle J, número 211, entre 21 y 23, Vedado.

El doctor Galigar[illegible] nombrado médico e[illegible]cias aplicare enfermedades nervios[illegible] día. de la Asociación Can[illegible]ria.

DR. ENRIQUE MIR

Hemos recibido atenta circular que mucho agradecemos, del doctor Enrique Mir, quien nos ofrece sus servicios de cirujano dentista en San Nicolás 67-A altos. Deseamos al joven y culto profesional todo género de éxtiso.

CAMAGUEYANAS

POR LAS VICTIMAS DEL CICLON

La iniciativa del Alcalde Municipal de este Término, por sustitución reglamentaria, Panchito Herrero Morató, tuvo la acogida que desde los primeros momentos se esperó y hasta esta fecha, la colecta por las víctimas del Ciclón que azotó a las provincias occidentales alcanza la importante cifra de $6.432.90 que habrá de ser remitida al Honorable Presidente de la República.

Por otra parte se está llevando a cabo otra colecta por el Obispado de Camagüey y ya se han enviado también distintos donativos a la Habana, entre ellos $3.062.75 a que asciende lo recaudado por un día de haber donado por los Empleados de las Oficinas Generales de los Ferrocarriles Consolidados.

Teatros, sociedades, empresas, jefes y empleados de oficinas públicas y particulares, obreros, instituciones bancarias, comerciantes e industriales, han contribuido a ayudar a los que por la catástrofe quedaron sin albergue.

LA JUNTA PROVINCIAL ELECTORAL

Está llevando a cabo una labor abrumadora la Junta Provincial Electoral, compuesta por su Presidente licenciado Miguel Zaldivar, Secretario señor Serrano y los Miembros Políticos doctores Gilberto Díaz y Manuel Barreiro, por los Partidos Liberal y Conservador respectivamente, actuando también como vocales, los doctores Manuel Franqui León y Gonzalo López Trigo, el primero Juez de Instrucción y el segundo Catedrático del Intituto Provincial.

Han sido ya escrutado los términos de Florida, Guáimaro, Jatibonico, Morón, Nuevitas y Ciego de Avila, faltando Santa Cruz del Sur y Camagüey. Dentro de pocos días habrá terminado su cometido la Junta y hará las correspondientes proclamaciones.

Igualmente se está realizando una labor intensa por parte de la Junta Municipal Electoral presidida por el doctor Manuel G. Miranda del Castillo y secretario señor Mario Herrera Fernández.

DON JUAN VILLAMIL ACEVEDO

La noticia de su muerte, ocurrida en Salave Tapia, provincia de Asturias, ha causado hondo sentimiento entre las muchas personas que conocían las dotes de caballerosidad del correcto y ejemplar jefe de familia. Aquí en la ciudad de Camagüey, donde reside su amante hijo el señor Manuel Villamil, acreditado comerciante, dueño de la peletería "La Bomba", situada en la calle Estrada Palma, ha sido motivo de general sentimiento el fallecimiento del que lejos de esta tierra recibió cristiana sepultura.

Reciban sus familiares mi condolencia desde DIARIO DE LA MARINA, especialmente mi estimado amigo señor Manuel Villamil.

SIMPATICAS BODAS

Así las de mi estimada amiga, señorita Enedina Betancourt Rodes y el correcto joven colono del central Florida, señor Rafael Castro, los que contrajeron el martes 9 de Noviembre actual, en la morada de la bondadosa madre de la contrayente, señora Mercedes Rodes, viuda de Betancourt.

No puede faltar mi enhorabuena a los dichosos enamorados por haber visto realizados sus caros ensueños.

MARINA MASVIDAL, VIUDA DE MENDIOLA

Ha causado hondo sentimiento en esta sociedad, la muerte ocurrida en la capital de la República de la respetable señora Marina Masvidal, viuda de Mendiola, perteneciente a una respetable familia camagüeyana.

Llegue hasta sus hijos y demás allegados, mi sentida condolencia.

Melchor Marquez

LA CONFERENCIA NACIONAL DEL LIBRO

Según una Real Orden, la Conferencia Nacional del Libro que se celebrará el 2 de Febrero de 1927, estará integrada por la Comisión fijada en la Real Orden del 30 de Agosto pasado, por dos representaciones, propuestas por las Cámaras del Libro de Madrid y Barcelona, compuesta cada una de nueve editores, cuatro libreros, tres industriales de Artes Gráficas y de la encuadernación, diez publicistas y dos fabricantes de papel: por cinco representantes de las Cámaras Oficiales de Comercio; por diez de la Sociedad de Autores Españoles; por cinco autores y escritores a propuesta de la Asociación de la Prensa de Madrid; por un representante designado por cada una de las Universidades de España; por dos de los Ateneos de España; por dos de los Colegios de Doctores; por tres de todas las empresas editoriales de diarios y dos de las de revistas, designados previo acuerdo de los propietarios; por una representación de ocho editores y libreros españoles residentes en América y Filipinas, a propuesta de la Junta Nacional del Comercio Español en Ultramar y por un representante de las Reales Academias Española, de la Historia, de Ciencias Exactas, de Ciencias Morales y Políticas, de Jurisprudencia, de Bellas Artes y de Medicina; Academia de Bellas Letras de Barcelona y Sevilla; Consejo Superior de Cámaras de Comercio; Consejo Superior de Agentes y Comisionistas de Aduanas, Escuela Nacional de Artes Gráficas; Unión Patronal de las Artes del Libro de Madrid; Unión Sindical de las Industrias del Libro de Barcelona; Registro de la Propiedad Industrial del Ministerio de Trabajo y Asociación de Escritores y Artistas de Madrid. El cuestionario de la conferencia será el siguiente: "Propiedad Intelectual". Registro de la propiedad intelectual. Protección en América. Defensa contra las ediciones clandestinas. Revisión de las leyes de propiedad intelectual en España. Publicación sistemática de los tratados concertados sobre propiedad literaria. "Política Arancelaria" a). En relación con la maquinaria. b) en relación con el papel. c), con relación al libro. Primas a la exportación. "Protección y Expansión del Libro". Régimen contributivo y fiscal. Cooperación Consular en Hispano-América. Estadística de la producción del Libro. Revisión sobre el verdadero valor de esta producción y propaganda de los resultados en América. Adquisición de libros por el Estado para las Bibliotecas Públicas. "Organización de la Industria Editorial y Librera". Escuela de librería. Organismos financieros para favorecer y estructurar las relaciones comerciales con América Española. Subvención para la edición de folletos y libros científicos. "Comunicaciones y Transportes". Postales impresas deofertas y demandas de libros. Cheques postales. Reembolsos (América). "Papel para Libros". La industria del papel nacional relacionada con la publicación del libro. Exenciones Arancelarias.

Las mejoras de la Compañía de Madrid a Zaragoza y a Alicante

Entre diversas mejoras a realizar por la Compañía de Ferrocarriles de Madrid a Zaragoza y a Alicante merece especial atención el plan de electrificación entre Barcelona, de una parte, y Mataro, Villanueva y Geltru y Martorell, de otra, plan que se desarrollaría en tres etapas: en la primera se electrificaría el servicio de viajeros entre Barcelona y aquellas poblaciones, zona de máxima intensidad de tráfico, habiéndose acordado un presupuesto de 34.000.000 de pesetas, que se distribuirían así: 44 automotrices, 14.960.000 pesetas; otros gastos de material de tracción, de 4.075.000, para subestaciones, 3.595.000; circuito de alta tensión, 526.000; línea de trabajo, 6.095.000, talleres, 200.000; diversos, 5.515.000; en la segunda etapa se electrificarían para toda clase de servicios las líneas citadas en primer lugar y las que falten en el trayecto de Empalme a San Vicente, con un coste total de 96.420.016 pesetas, repartidas así: 28 tractores para rápidos, 18.900.000; 43 para mercancías, 27.950.000; 20 para maniobras, 6.000.000; 6 automotrices, 2.040.000; línea de trabajo, 12.198.000; otros gastos, 29.332.016; y por último en la tercera etapa, se electrificarían para todos los servicios, las líneas entre San Vicente y Tarragona, y entre Empalme y Port-Bou, con un coste de 32.839.246 pesetas, distribuidas así: 8 tractores para rápidos 5.400.000; 10 para mercancías, 6.500.000; 6 para maniobras, 1.800.000; línea de trabajo, 7.473.000; otras partidas, 11.666.246 pesetas, o sea en total 164.271.805 pesetas a gastar en un período de ocho años.

¡Fíjese en esta etiqueta!

Todos Ingredientes del Polvo "Royal" para Hornear son puros, saludables y de calidad superior.

El Royal Baking Powder garantiza la pureza de los alimentos horneados.

¡Buenas razones para usarlo!

W. B. FAIR CO.
Marta Abreu 39.—Habana.

SON EXTRAIDOS DEL CEMENTERIO DE CRUCES, LOS CADAVERES Y ARROJADOS A LA VIA PUBLICA

LA SECRETARIA DE SANIDAD ORDENA SE ABRA UNA MINUCIOSA INVESTIGACION SOBRE ESTE PARTICULAR

PUEDEN TENER EN SU DOMICILIO EL INSTRUMENTAL NECESARIO, SIEMPRE QUE NO EJERZAN LA PROFESION DE DENTISTA

El doctor Rensoli, Director de Sanidad, pasó ayer una comunicación al Supervisor Sanitario de la Provincia de Santa Clara recordándole se traslade al pueblo de Cruces y practique una investigación sobre un hecho grave denunciado.

Resulta que el señor Alfredo Pascual Payrel, vecino del término municipal de Cruces, denunció hace varios días al Secretario de Sanidad que del cementerio de aquel pueblo se extraían restos de cadáveres, aun conservando adheridos a los huesos, partes de la piel, arrojándoles a la parte de fuera de las paredes de aquel recinto.

Quienes llevaban a cabo estos actos macabros, no son especificados en su denuncia por el señor Pascual, así como tampoco los fines que se persiguen. Pero es lo cierto que el hecho viene ocurriendo con frecuencia, llegando a ser del dominio público.

FUNCIONAMIENTO ILEGAL DE UN BALNEARIO

Al jefe local de sanidad de Yaguajay le pasó ayer el Director del Ramo, una comunicación, llamándole la atención respecto a los motivos que haya tenido para no contestar a la orden dictada hace varias semanas de investigar e informar referente a con qué autorización viene funcionando el balneario que existe en Mayajigua, pueblecito de aquel término.

PUEDEN TENER INSTRUMENTAL

Hablando ayer con los periodistas, el doctor Rensoli nos manifestó que los mecánicos dentales podían tener en su domicilio el instrumental necesario para el ejercicio de su oficio siempre y cuando no ejercieran la profesión de dentista.

Estas declaraciones nos las hizo el Director de Sanidad con motivo de una consulta hecha a la Secretaría por el señor Juan Cuevas, vecino de la calle Santa Elena y Manacas, barrio La Juanita, ciudad de Cienfuegos.

INSPECCION A UN CEMENTERIO

También nos dijo el doctor Rensoli haber, pasado una comunicación al Jefe Local de Quivicán a virtud de no haber informado respecto a la inspección que se le ordenó girara al cementerio del Obispado de aquella localidad, especialmente a la sala de autopsias y a la distancia del perímetro urbano a que se halla.

PROTECCION A LA INDUSTRIA SEDERA

Un Decreto recientemente dictado establece en Madrid una Comisaría de la Seda, adscrita al Consejo de la Economía Nacional, cuya función será la de fomentar el desarrollo de la industria sericola y sedera de España, dirigiendo y orientando su resurgimiento. La Comisaría está constituída por representantes del Consejo de la Economía Nacional, de los Ministerios ed Hacienda y Fomento, de los Colegios de Arte Mayor de la Seda de Barcelona y Valencia, del director de la estación Superior de Sericultura e Industrias Zoogenas de Murcia, del inspector general del servicio agronómico de la región de Levante en Murcia, de la Asociación General de Agricultores de España, de la Asociación General de Ganaderos del Reino, del Consejo Superior de Cámaras y de los vocales y asesores de la clase 11 del Arancel en el Consejo de la Economía Nacional. Se concede a los agricultores un premio de 0.50 pesetas por kilo de capullo de seda fresco producido en España, con cargo al crédito establecido por la ley de 4 de marzo de 1915 y mientras no la superen. Igualmente se concede a los hiladores y con cargo al mismo crédito un premio de 0.25 pesetas por kilo de capullo fresco español hilado en España. Para atender estas obligaciones, se gravarán con un recargo de 5 por ciento los derechos de todas las importaciones de la clase 11 del Arancel, sujetos a la primera o segunda tarifas, respetándose las partidas con derechos consolidados para aquellos países que tengan en vigor convenios comerciales con tarifas anejas específicas el trato de la nación más favorecida. La cuantía del auxilio será de un millón de pesetas anuales, a cuyo fin el excedente del recargo antes dispuesto, si se produjese, quedará a beneficio del Tesoro Público, y si no hubiera excedente el Estado abonará la diferencia. Se creará el tipo de perito sementista, otorgado por las estaciones sericícolas.

DE MANTUA

REGIO BAILE

Así podemos calificar el baile efectuado en la noche del domingo 7 del corriente, en el muy aristocrático "Laurel Mantuano".

Una nutrida y selecta concurrencia se dió cita esa noche.

El jazz band del reputado profesor Gregorio Gutiérrez, fué el encargado de ejecutar el programa bailable.

Mucho lamentamos no poder citar los nombres de la concurrencia, pues sería verdaderamente interminable la relación.

Unimos nuestra felicitación a las muchas que han recibido los organizadores, deseándoles al mismo tiempo que sigan favoreciéndonos con fiestas como esta.

BIENVENIDA

Procedente de esa capital encuéntrase en esta, la encantadora señorita María Pozo, la que en unión de sus familiares, se propone disfrutar de una larga temporada por estos lares.

Reciba la señorita Pozo — sus familiares nuestro afectuoso saludo de bienvenida, con el deseo de que su permanencia le resulte grata en este pueblo donde cuenta con verdaderas simpatías.

A. Talledo,
Corresponsal.

NOTAS DE LOS PALOS

EL COMITE DE LA CRUZ ROJA

Presidida por el Enviado de la Cruz Roja, Capitán Médico doctor Ismael Angulo, celebróse en días pasados una junta para constituir en esta localidad el Comité número dos, de la Zona número cinco, que le corresponde a este pueblo.

Con la asistencia de numerosas personas quedó constituído el Comité, nombrándose Presidenta del mismo a la distinguida dama Caridad García de Matos y Secretaria la señorita Pilar Pérez Arias, a las que auxiliarán numerosas damas y señoritas de esta sociedad.

Según informes, en breve llegará a esta la primera remesa de ropas, frazadas, víveres y demás artículos que serán repartidos por las caritativas damas cuyas manos blancas al practicar la caridad cristiana, son aun más blancas y más bellas.

EL DR. VIAMONTE

En la Habana donde últimamente residía, falleció este talentoso y estimado médico que ejerció durante 40 años su profesión en este pueblo, desempeñando bastante tiempo la Jefatura local de Sanidad.

Muchos son a sentir la muerte del buen médico, que había hecho de su profesión un sacerdocio, y aun cuando eran muchos los años que sobre él pesaban, siempre acudía solícito a la cabecera de los enfermos necesitados de su ciencia.

Que Dios haya acogido su alma en su santo seno, y reciban los atribulados familiares la expresión de nuestro dolor.

EN EL CINE UNION

Dos triunfos constituyeron para la empresa del teatro "Unión" las dos últimas funciones celebradas en este coliseo.

Las preciosas cintas tituladas "Amor sublime" y "Amor tropical" que pasaron esos días por la pantalla consiguieron para este simpático teatro unos llenos asombrosos, como pocas veces se habían visto.

El amigo Garmendía, popular y muy querido empresario, mientras sonreía satisfecho de su éxito, nos dijo, que no se dormiría en los laureles, y que preparaba estrenos de otras películas de gran mérito, desempeñadas por los mejores artistas del arte mudo.

Tendremos al corriente a nuestros lectores de las novedades que estrenará el diligente empresario.

ES DE JUSTICIA

Seríamos ingratos si desde estas columnas no prodigáramos un elogio que tienen de sobra merecididos el pundonoroso Teniente de la Guardia Rural, Jefe de este puesto militar, señor Alejo Pérez, y el sargento del mismo puesto, Leoncio Alvarez, por su actuación durante las elecciones, y en el tiempo que llevan cuidando el orden en este término municipal.

Ellos y los soldados a sus órdenes, se multiplicaron por atender al orden, logrando con su actuación recta y desapasionada, que no se registrara el menor incidente.

También queremos expresar nuestra felicitación al señor Dionisio Linares, Jefe local de comunicaciones por su eficaz labor durante las elecciones.

Trabajando sin descanso, de día y de noche, tanto él como el telegrafista señor José Pérez Rivera, y los auxiliares Manolo Asunsolo y Armando Mendoza, rindieron una plausible labor, teniendo en cuenta que todos los telegramas de Vegas y Nueva Paz tienen que ser recibidos y remitidos por esta oficina.

COMPROMISO

Por el correcto joven de Nueva Paz, Rafael Abreu, fué pedida la mano de la elegante y bellísima señorita Laudelina Cantón.

Al dar esta grata noticia envío a tan estimados jóvenes mi felicitación.

Avelino DIAZ,
Corresponsal.

LA EXPOSICION DE BARCELONA

Con objeto de facilitar la distribución en grupos y la instalación adecuada de los expositores que concurran a la próxima Exposición de Barcelona, en 1929, el Comité ejecutivo ha adoptado el sistema de clasificación por materias que comprende toda clase de productos y permitirá una exhibición metódica. Dicha clasificación se dividirá en cuatro grandes secciones: INDUSTRIAS, ARTES APLICADAS, CIENCIAS y DEPORTES. El grupo "INDUSTRIAS" comprenderá así: I.—Industrias que tienen por objeto la obtención de la materia orgánica natural y su transformación: caza, pesca, ganadería, piscicultura, selvicultura, animales útiles y de corral, agricultura, horticultura, arboricultura, floricultura, alimentación, industrias de la madera, industrias textiles, del papel, de la confección y del vestido, químicas, del cuero, de los perfumes, del caucho, de la destilación de la hulla, del tabaco y del celuloide. II.—Industrias que tienen por objeto a obtención de la materia orgánica natural, su aprovechamiento y transformación: minería y cables, industrias metalúrgicas, industrias de la construcción e industrias del vidrio. III.—Industrias que tienen por objeto la captación y aprovechamiento de las fuerzas naturales: industrias eléctricas, fuerza motriz, industrias de los transportes e industrias del alumbrado y calefacción. IV. — Industrias varias. Para asesorar al Comité en todas las cuestiones relacionadas con dichos grupos se procede actualmente a constituir para cada orden de materias, comités especiales, integrados por delegados de cada rama de la producción.

GUANABACOA AL DIA

DIEGO S. FRANCHI

Ayer celebró su santo el muy querido amigo señor Diego S. Franchi, diligente y celoso tesorero general de República que en esta villa cuenta con la estimación de todos, por su hombría de bien y por sus honradas gestiones en todas las épocas al frente de la administración de los intereses de la República.

Diego Franchi, justo es decirlo, fué un magnífico alcalde que tuvo nuesda honradez,shrdl shrdl shrd shr shr tra villa. Después, con acrisolada honradez, desempeñó en el Gobierno del doctor Alfredo Zayas, el cargo de director de la Renta de Lotería, y en la actualidad, por sus extraordinarias condiciones, ocupa en el Gobierno del general Machado, el importante puesto de tesorero general de la República.

La morada del señor Franchi, con tal motivo, se vió en el día de ayer muy favorecida por sus numerosos amigos, y en la tesorería recibió igualmente, infinidad de mensajes de salutación.

Aunque algo tarde, deseamos hacer llegar hasta el buen amigo y excelente funcionario, la sincera expresión de nuestro cariño y afecto.

HAY QUE ARREGLAR EL LICEO

No se puede en estos días dar cuenta de ninguna fiesta social. Las dos sociedades con que contamos, el Liceo y el Casino, han sufrido importantes desperfectos con motivo del ciclón. El techo de uno de los salones del Liceo vino al suelo totalmente, y sufrió grandes averías el escenario. En el Casino Español quedó todo el salón en claro. Su techo se derrumbó por completo.

No es posible que nuestro amado Liceo, de historia tan sublime, demore mucho tiempo en su reconstrucción.

La directiva hace gestiones cerca de la señora dueña del local para que ésta, por su parte, se encargue de los trabajos que necesita la casa. Sabido es que por el Consejo de la Provincia se tomó el acuerdo de adquirir la propiedad del Liceo, en la cantidad de quince mil pesos. Se incluyeron siete mil quinientos en el pasado presupuesto y el resto se incluirá en el próximo. Pero hubo dificultades con la dueña ade la casa que no quiso aceptar los primeros siete mil quinientos pesos, sino la totalidad. En vista de eso, los siete mil quinientos primeros, están depositados en la tesorería del Gobierno de la Provincia, a la disposición del Liceo, que espera ver la solución que al asunto nace dársele en definitiva.

La verbena, según tenemos entendido, produjo unos tres mil y pico de pesos, y ese dinero está depositado en el Banco.

¿Por qué no se busca una franca solución con la dueña de la casa, ya que se cuenta con algún dinero, y se acaba de levantar el salón de madera caído por efecto del huracán?

Pudiera proponérsele lo siguiente: que efectuara la venta de la casa, recibiendo la totalidad del dinero que ella quiere; los $15,000, esperando desde luego a que el Consejo Provincial incluya los $7.500 que faltan, pero haciéndose ella cargo de las reparaciones que en estos momentos necesita el Liceo. Esta u otra idea que a la Directiva se le pudiera ocurrir, para que cuanto antes veamos en excelentes condiciones a la decana de las sociedades cubanas.

El Casino Español se encuentra desde los primeros momentos realizando las obras de reparación en su edificio.

SIGUE LA MEJORIA

Con gusto podemos decir que se aumenta por días la mejoría en el estado de salud de nuestro querido amigo el señor Antonio Cobos y Boligán, ex-Alcalde Municipal que lo fué interinamente en esta villa y conocido Mandatario Judicial.

El plan médico, a que está sometido actualmente hace concebir grandes esperanzas de una curación radical.

Así lo deseamos todos en Guanabacoa.

EL SANTO DE UN COMERCIANTE

El próximo pasado miércoles diez fué el santo del conocido comerciante de esta localidad y buen amigo de todos, don Avelino González, dueño del establecimiento de víveres La Pureza.

Al igual que el pasado año, recibió múltiples felicitaciones y le ofreció una comida a un grupo de sus íntimos amigos.

Nunca resulta tarde para enviar un saludo afectuoso a un amigo de las condiciones de Avelino González.

Recíbalo con sinceros votos por su eterna felicidad.

LOS TRABAJOS DE REPARACION EN CARRAL

Falta muy poco a estas horas para que nuestro flamante Teatro Carral quede en idénticas condiciones en que estaba antes del huracán. No ha demorado nada su dueño el muy estimado amigo don **Pepe** Carral, para su reparación, a fin de que las familias de la villa sigan frecuentando el modernísimo coliseo. La sólida construcción de ese edificio se puso de manifiesto con la furia del meteoro que le causó pequeños desperfectos.

MAÑANA EN LA PARROQUIA

A las ocho y media de la mañana se celebrará la misa en acción de gracias ofrecida por la Asociación de Damas de la Caridad.

Cantada por el bonito Coro de la Asociación.

En el altar de la Virgen de la Caridad.

Ha de verse muy concurrido el templo.

ACTOS RELIGIOSOS EN LA CARCEL

Digna de loa es la obra cristiana que acaban de realizar las damas de la Conferencia de San Vicente de Paúl en la cárcel de esta localidad. Institución que con gran celo y entusiasmo preside la muy estimada dama Amelia Entralgo Vda. de Vega.

Ellas, con la debida autorización del Hon. Presidente de la República, se han consagrado por espacio de Catecismo a las penadas y penados que se encuentran recluídos en ese establecimiento penal, que dicho sea de paso es en su clase de lo mejor que tiene la República. Gracias a la buena dirección y administración de su Alcaide, el estimado amigo nuestro señor Baldomero Pau.

Comen

Como siempre presentamos las modas más selectas francesas. Vea la gracia y línea original de los dos modelitos que diseñamos en el anuncio. Tienen el chic inconfundible de lo "muy francés".

Así son de interesantes los sombreros de nuestra MAGNA EXPOSICION DE MODAS INVERNALES FRANCESAS.

VIBOREÑAS

LA BODA DEL MARTES

El día quince se celebrará en la iglesia del Santo Angel la boda de la bella señorita María de Rojas y de Haro, con el caballeroso joven Abel P. San Pelayo y Corrales.

Como padrinos están designados la distinguida y bondadosa dama Tomasa Corrales viuda de San Pelayo, madre del novio, y el padre de tan adorable "fiancée", el doctor Justiniano J. de Rojas.

Suscribirán el acta en calidad de testigos de Nera, que es así como llaman familiarmente a la señorita de Rojas, el licenciado don Manuel Pruna Latté, el señor Ramón Soliño, del alto comercio de esta plaza; el señor Miguel Hernández y el hermano de su dichoso prometido, señor Oscar San Pelayo.

Por Abel firmarán, su hermano "Willy"; el respetable caballero don Juan Fonseca, el doctor Antonio Gutiérrez Bueno y el hermano de su elegida, el joven abogado y notario doctor Mario B. de Rojas.

El traje de Nena procede de los grandes almacenes de "Fin de Siglo" y es en sí, regia y elegante "toilette", que la hará lucir una novia ideal y encantadora.

Para las nueve y media de la noche se ha fijado la boda.

LOMA TENNIS CLUB

Llega al fin el día de mañana, indicado para la celebración de las exhibiciones de tennis entre un formidable grupo de "amateurs", en los courts del "Loma Tennis Club", nuestra prestigiosa sociedad viboreña.

La admirable combinación realizada en el orden de los juegos que se llevarán a cabo, ha venido a aumentar el interés de estas competencias tan comentadas y esperadas por los aficionados del más elegante de todos los deportes.

Entre estos encuentros de ases, está el de Miguelito de la Fe, del "Cuba Tennis", con Cuco Hupman, del "Marianao Tennis Club", dos futuras glorias en las que están cifradas las esperanzas de sus respectivos clubs.

El double París-Avellanal vs. Yip-Chacón; los singles de Raquel Ramírez vs. Zoila Rodríguez; Emilia Arufe vs. Rosita Vega y Miguel Angel Fernández vs. Aurelio Muñoz.

Comenzarán los juegos a las dos, y una vez efectuados, los socios y sus familiares, que dicho sea de paso, no tendrán que llenar ningún requisito para ello, disfrutarán de unas horas de baile, amenizadas por la orquesta de Manolito Barba.

En ningún momento se ha querido dar al acto de mañana carácter de fiesta, debido a que aún no están del todo borradas las huellas del huracán pasado.

De no hacerlo así, desluciría en todos conceptos la suntuosidad que revisten las grandes fiestas que allí se celebran.

En la Capilla.

Mañana en la linda iglesia de los Padres Pasionistas tendrá lugar la misa de comunión mensual reglamentaria de la Congregación Mariana, "Nuestra Señora de los Dolores", establecida en dicho templo desde septiembre último.

A nombre de su Director, el querido Padre Benigno y también de su Presidente, señor Jaime Prats, cito a los congregantes para las siete, la hora indicada.

En la Habana.

La estimada señora Lucrecia Barrera viuda de Alvaré ha trasladado su residencia para Campanario número 63, bajos, en unión de su graciosa hija Luguita.

Sépanlo sus amistades.

De duelo.

En la tarde de ayer recibieron cristiana sepultura los restos del infortunado niño Ramoncito García Comesaña, después de haber sufrido con toda urgencia en la mañana del jueves la delicada operación de apendictis.

A sus afligidos padres, la estimada dama Primitiva Comesaña y el señor don Manuel García Menéndez, y también a sus hermanos, llegarán estas líneas con la expresión de mi más sentida condolencia.

Cuestes del CASTILLO.

MODELOS DE INVIERNO

Que ostentan el verdadero chic parisién, los acabamos de poner a la venta, a precios reducidísimos.

VENTAS AL POR MAYOR Y DETALL

"Casa de Modas"

San Rafael 138.—Tef. U-5132.

11376 — 1d 13

Sarah et Reine

INAUGURAMOS LA TEMPORADA DE INVIERNO DE 1926-1927 CON LAS ULTIMAS NOVEDADES DE PARIS

Tel. M-9444. Prado 100

HABANERAS

Viene de la página SIETE

ADELA MENENDEZ

MI NOVELA SEMANAL

Obra de difusión.
Digna de apoyo.
La viene realizando personal y meritoriamente, con **Mi novela semanal**, la entendida y laboriosa editora Adela Menéndez.
Producciones del género, de firmas acreditas, son todas las que publica.
Nutrida ya la colección.
En pequeños cuadernos.
Ella misma, afanosa e incansable, se encarga de todo cuanto a seleccionarlas, imprimirlas y venderlas se refiere.

Entre las últimas novelas editadas figura **La historia de una que pasó**, de Guido Da Verona, **En Familia**, de Guy de Maupassant, **El secreto de un suicida**, de Luis M. Somines, **Savó su casa**, de Sara Insúa, **Gratitud de la Marquesa**, de Antonio G. de Linares y **El sueño roto**, de Mary Morandeyra.
La labor de la joven e inteligente autora de **Mi novela semanal** encuentra público que la favorezca.
Va adelante.
En marcha próspera.

FRAY JOSE VICENTE

Un saludo.
Que es de felicitación.
Llegue con estas líneas hasta el Reverendo Padre Fray José Vicente de Santa Teresa.
Está hoy de días el bondadoso y muy querido Prior de los Carmelitas Descalzos a la vez que Párroco de la Iglesia de Nuestra Señora del Carmen.
Las asociaciones de la nueva Parroquia, junto con los feligreses de la misma, se disponen a festejarlo.
Un homenaje de cariño.
Digno del ejemplar sacerdote.

EN LA CLINICA LEDON

Silvia Montero.
Niña de cuatro años de edad.
Linda hija de un joven y distinguido abogado, el doctor Rubén Montero, del bufete de Ferrara.
Por el eminente doctor Félix Pagés ha sido operada en la Clínica Ledón.
Operación difícil.
En graves circunstancias.
Una vez más triunfaron el saber y la maestría del afortunado cirujano.
Está dada ya de alta.
¡Enhorabuena!

CONCIERT O SACRO

Fijada la fecha.
Con carácter definitivo.
Para el domingo de la semana inmediata, víspera de la festividad de Santa Cecilia, está dispuesto el concierto sacro que tuvo que transferirse por causa del ciclón el 21 del pasado en la Iglesia de San Francisco.
Inalterable la hora.
Las cuatro de la tarde.
Cuanto a las invitaciones son las mismas repartidas anteriormente.
Se interpretará el oratorio **Sanctus Franciscus**, cuyo autor, el Padre Hartmann, fué un notable músico franciscano.
Toman parte la Orquesta Filarmónica de la Habana dirigida por el maestro Pedro Sanjuán.
Además el Orfeón Vasco.
Y un coro.

EL DOCTOR ENRIQUE BRU

Una pérdida dolorosa.
Muy sensible.
Ha sido la muerte del doctor Enrique Brú y Collado, catedrático de la Escuela de Medicina, miembro de la Clínica Chomat y perteneciente al cuerpo facultativo de la gran casa de salud del Centro Asturiano.
Temprano su fin.
A los 23 años de edad.
Era hijo de un apreciable caballero, don Abelardo Brú, Jefe de Tráfico de la Empresa Naviera de Cuba.
Desgarrada de pena deja en su hogar a la buena y dulce compañera con quien unió su suerte hace apenas dos meses.
Sonreían en su alma los encantos de la luna de miel cuando fué acometido del grave mal que lo llevó a la tumba.
Se efectuó ayer su entierro.
Una manifestación de dolor.

RIVOLI

Día de animación.
Como siempre los sábados.
Será el de hoy en Rívoli, el gran teatro Rívoli, del Reparto La Sierra.
Se ha elegido la exhibición de **Gloria Suprema** para los turnos preferentes.
Nueva cinta.
Llena de bellezas.
No faltará mañana la acostumbrada matinée en obsequio del mundo infantil.
La cinta **El Hijo del Sheik**, magna creación de Rodolfo Valentino, irá en todas las tandas del día.
Además, el estreno de la película del **San Luis y New York**, de la Serie Mundial.
Exhibición curiosa.
De palpitante actualidad.

Continúa en la página DIEZ

LA LIQUIDACION POR EFECTOS DEL CICLON

Sigue cada día más favorecida por numeroso público cosciente de las grandes rebajas impuestas a todas las mercancías de calidad, obligados por las averías sufridas.

LA SELECCION DE GRUPOS DE ZAPATOS PARA SEÑORAS, EN LAS PIELES DE CHAROL, RASOS Y GAMUZAS, NEGRO Y DE TODOS COLORES Y CON COMBINACIONES A LOS PRECIOS DE:

$0.60-$0.85-$1.00, $2.00 y $2.50

CONSTITUYE LA ACTUALIDAD PALPITANTE

PARA NIÑOS DESDE: $0.60 — PARA CABALLEROS DESDE: $1.99

PELETERIA BENEJAM

San Rafael esquina a Industria

Salón de Soda de "El Encanto"

Helados, pastas, sodas, sandwichs, ensalada de pollo, bocaditos, refrescos, dulces, bombones, etc. Todo exquisito. Suprimidas las propinas. Abierto desde las ocho de la mañana hasta las seis de la tarde, como el resto de la Casa.

Galiano (toda la cuadra) San Rafael, San Miguel. Teléfono Centro Privado (15 líneas) A-7221, M-9971

SOLIS, ENTRIALGO Y CIA.

El concierto benéfico de mañana

Para el concierto que se celebrará mañana, a las 10 a. m., en el Teatro Principal de la Comedia, a beneficio de las víctimas del ciclón, y que ha sido organizado por la notable profesora Clara Romero de Nicola con la cooperación de sus distinguidas discípulas, **El Encanto** tiene a la venta lunetas al precio de $2.00 y butacas a $1.50. La finalidad de la fiesta, el rango social de las señoras y señoritas que en ella toman parte y el prestigio artístico de la señora de Nicola permiten augurar el éxito más rotundo.

Lo más caracterizado de la sociedad habanera brillará mañana en la sala del "Principal".

Nuestros modelos de invierno, de tarde y de noche, son la norma justa de la moda de París para esta temporada

Venga a verlos. Oriéntese bien antes de comprar.

Sección Económica de Vestidos, etc.

Además le conviene ver la inmensa variedad de vestidos recibidos para nuestra Sección Económica. Desde $14.50 vestidos de crepé satín o mongol en colores tan de moda como el rojo en distintos tonos, el verde en varios matices, el negro con detalles de color delicadamente combinados, etc., etc. Y vestidos de lana—excelente calidad: gabardina, tricotina, **Kasha, pongee**—matizada y en colores enteros. De $14.50 a $29.50 recibimos una línea inacabable de vestidos preciosos.

CAPAS, PIELES, CHALES

En la Sección Económica tenemos además, a precios reducidísimos, variadas colecciones de capas de seda y de lana, estolas, chales y chaquetas de astracán.

TALLAS EXTRAS

Al hacer las compras para esta temporada hemos seleccionado un escogido surtido de vestidos de seda y de lana en tallas "extras". Son vestidos extraordinariamente favorecedores por su corte y sus tonos.

SECCION DE LUTO

Desde el vestido más sencillo hasta el de "vestir" han llegado nuevos modelos para esta Sección. También vinieron vestidos de lana y abrigos.

Pieles

Hemos puesto a la venta las pieles que esperábamos. Silverfox, *martas dobles,* petit gris, *zorros negros, carmelita, etc.*

"Sweaters" para Caballeros

Vea los **sweaters** de lana para caballeros, que hemos recibido de Londres y Nueva York. Estilos de última novedad. Con algunos vienen medias para "golf", etc., haciendo juego. Con los **sweaters** vinieron además batas de lana, también de caballero, para la casa. Muy elegantes. Y pijamas de franela y de lana pura, y bufandas de lana y de seda, de alta fantasía, y otras muchas novedades—camisas, corbatas, pañuelos, etc.—que pueden verse en el Departamento de Artículos para Caballeros.

PRECIO FIJO

SE PROCEDERA A SU CLAUSURA

Desde el día 13 de octubre del año próximo pasado se inició por la jefatura local de San José de los Ramos el expediente de clausura del matadero de aquel término, debido a las malas condiciones sanitarias en que se encontraba.

Esta es la fecha, no obstante haber concedido la Dirección de Sanidad distintas prórrogas con el fin de que se llevasen a cabo las obras inudicadas, en que éstas no han sido efectuadas.

Ayer, el Director de Sanidad, pasó una comunicación al Jefe Local de San José de los Ramos ordenándole el informe sobre el estado de las obras dispuestas y que de no haberse llevado a cabo, proceda a su clausura.

CURANDERO DENUNCIADO

El doctor Francisco María Fernández, Secretario de Sanidad y Beneficencia, ordenó ayer al Supervisor Sanitario de la Habana investigue lo que haya de cierto en la denuncia hecha respecto a que en Pogolotti, Término Municipal de Marianao, reside un individuo nombrado Estéban de la Portilla, quien viene ejerciendo públicamente el curanderismo.

M.E.C.D. 2016

RIALTO

Lunes 15 - ESTRENO EN CUBA - Lunes 15

La carta de amor que ARRUINO la vida de un hombre

Producción dirigida por RUPERT JULIAN

Mi querido Jaime: Acabo de regresar de casa del médico, Felipe Powers me llevó allá pero desde luego él ignora todo. Unicamente le dije que no me sentía bien. El esperaba fuera mientras me consultaba y después me llevó a casa. Jaime, no puedes abandonarme ahora. No soy yo sola que tendrá que sufrir. Aunque yo te he dicho que te abandonaba, ahora Jaime, no puede ser. Mi corazón clama por ti...

Bajo la llama de un fósforo, y en un instante quedó destruida la única prueba que podía salvar su vida

CECIL B. DE MILLE presenta

SILENCIO

con

VERA REYNOLDS, H. B. WARNER, RAYMOND HATTON,

PRODUCERS DISTRIBUTING CORP - Exclusiva de MEDAL FILM Cº Consulado 92

TEATROS Y ARTISTAS

EN EL PRINCIPAL DE LA COMEDIA.—EL ESTRENO DE "CURRITO DE LA CRUZ"

La Compañía del Teatro Principal de la Comedia estrenó anoche la adaptación a la escena de la interesante novela de Pérez Lugín titulada **Currito de la Cruz.**

Era esperada con ansiedad esta producción teatral por aquellos que han leído la novela del malogrado literato y por los que han visto la hermosa cinta cinematográfica que la reproduce.

La favorable acogida que el público dispensó a la novela, el gran anuncio que de la película se hizo despertaron la curiosidad y el entusiasmo, y anoche se congregó en el coliseo de la calle de Animas una concurrencia selecta ávida de presenciar el estreno.

La novela, que es bien conocida, no puede ser más atrayente ni más amena. Los caracteres de Currito de la Cruz—el protagonista—de Rocío, de María Jesús, de Teresa y de Manuel Carmona están muy bien presentados.

La adaptación es excelente. Se ha condensado bien lo que tiene teatralidad en la obra; se han recogido las notas pintorescas, las expresiones de color y se han reflejado hábilmente las costumbres andaluzas.

En el primer acto la afición a los toros, el frenesí por los toreros, el entusiasmo por las corridas está admirablemente reproducido.

En los otros dos se ve el ambiente pintado la acción se desarrolla con naturalidad, la parte sentimental está expuesta con vigor y sencillez, sin afectaciones. En el curso de la adaptación, se ve la pericia de un técnico.

Gustó mucho **Currito de la Cruz.**

La interpretación fué magnífica. Villarreal hizo en el protagonista labor que merece alabanzas entusiásticas. Comunicó la emoción magistralmente. Muy acertadas estuvieron Socorro González, en **Rocío,** y Felisa Amelivia, en **María Jesús.**

Soriano Viosca encarnó con singular maestría el Manuel Carmona.

Muy bien, en su actuación, la Doval, la Barragán, Robles, Arbó y Herrero. Los demás artistas contribuyeron al buen conjunto escénico.

La presentación apropiada, como es costumbre en las obras que se estrenan en el Principal. Después que terminó la representación, la gentil cancionista portuguesa Lydia Ferreira (La Lusitana) cantó bellísimos números y fué aplaudidísima por su interpretación exquisita.

José LOPEZ GOLDARAS

EL GRANDIOSO ESTRENO DE HOY EN ACTUALIDADES

Están de plácemes en la noche de hoy los concurrentes al simpático teatro de la calle de Monserrate pues en la tanda que comienza a las 10 será el estreno de la fastuosa revista cómico lírico bailable en un acto y tres cuadros original de López Brillas y Hernández que lleva por título Magazzine Actualidades.

Magazzine Actualidades es una obra teatral completa, teniendo un libro magnífico, una música que será sorprendente, unos bailables preciosos y un decorado debido al pincel del gran escenógrafo Luis Gallardo que la completa dándole un valor y un realismo incalculable.

En Magazzine Actualidades toma parte toda la compañía de revistas a más de el famoso trío mexicano Iris cuyo éxito ayer no tiene precedente.

Sus cuadros llevan por título Leyendo el Magazzine. En la Coruña y un salón de exhibición, en donde verdaderamente se exhiben fantasías dignas de conocerlas.

Magazzine de Actualidades será a no dudarlo el éxito de la temporada.

En la primera tanda que es a las 8 se llevará a escena la revista de novidas escenas y de gran éxito titulada: China Town y antes de cada una de ellas se exhibirá la película de gran argumento por William S. Hart titulada Egan el Rápido.

Mañana habrá una matinee como no habrá otra en la Habana pues se presentará ¿Era Colón Gallego y números por el trío Iris.

10957. 1-d. 13.

LAS MARAVILLOSAS EN EL NACIONAL. EL MARTES, ARCO IRIS

Ultima fase triunfal de Las Maravillosas.

La encantadora feerie de Velasco, cuenta la de hoy, y las de mañana, como las últimas representaciones en nuestro máximo coliseo puesto que el martes llegará con su alegre algarabía de colores, la revista de las revistas de Velasco: Arco Iris.

Las Maravillosas, compendio de alegría, de belleza, de arte, nos ha seducido, por las múltiples facetas de atracción que posee.

Es una obra, en que se funden al lujo subyugante de Velasco, las regias escenografías de Tarazona y de Jaime Da Silva, los aciertos musicales de Soutullo y Vert, las escenas chispeantes y ligeras de Tomás Borras, las combinaciones de color y trajes de Velasco, y el rápido y breve paso de ellas de las maravillosas, vedettes, danzarinas y vice-tiples, que hacen hechiceras las revistas del Nacional.

El público que mostró tal interés por Las Maravillosas—al punto que a demandas suyas se pospuso la fecha de presentación de Arco Iris—acudirá seguramente a las últimas exhibiciones de la radiante producción.

Luego... nos envolverá como una caricia, la suntuosidad, el júbilo, la armonía de colores y sonidos, la loca movilidad de Arco Iris.

Arco Iris es la revista de la fama... Ochocientas representaciones madrileñas garantizan plenamente sus méritos y su efectividad, como garantiza nuestro entusiasmo por ella el recuerdo gratísimo que conservamos de su brujo Jardín Azul; de sus Pericuttis, de su Pava, del desfile pomposo de sus modelos.

Arco Iris, la revista de los miles de dólares es una claranda de alegría en el silencio tedioso de nuestro invierno apacible y crítico.

2496. 1-d. 13.

LA VIOLINISTA LADY THAIS DARA UN CONCIERTO EL JUEVES EN EL CONSERVATORIO NACIONAL

El próximo jueves a las 8.40 p. m. dará un concierto de violín en el Conservatorio Nacional, Galiano 47 la notable artista de Checoeslovaquia Lady Thais, la que ejecutará un programa muy interesante, en el que figuran la segunda Rapsodia de Litz, Nocturno de Chopin, Czarda, de Monte, el Concierto número 9 de Periot y Danza Nacional Eslava de Hermantzyk.

En dicho concierto cantarán varios números de ópera el barítono Alvaro Marante y la señorita Charito Suárez.

Acompañará en el piano a estos artistas el maestro Federico Cotó.

MARIA TUBAU EMBARCARA PROXIMAMENTE RUMBO A CUBA

María Tubau, la cancionista plena de gracia y donaire, elegante, fina, airosa, artista en toda la acepción de la palabra, estuvo recientemente en Madrid. Noticias llegadas a nosotros nos dan cuenta de que la

admirada actriz española ha ido a la Villa y Corte para seleccionar los couplets y las obras últimas para darlas a conocer en la Habana. La prensa de la capital española le dedican cálidos elogios al saludarla.

María Tubau, a quien tanto admira la "élite" habanera por el aristocratismo de su arte ha vuelto ya a París, donde ultima los detalles de sus espléndidas y costosas "toilettes" que lucirá ante nuestro público.

La gentilísima creadora de "Flor del Mal" y de "Mañana de Niebla", embarcará dentro de pocos días rumbo a la Habana. Aquí la espera su público, ansioso de sentir hondamente con su arte pleno de emocion y de belleza.

DEFUNCIONES OCURRIDAS AYER EN LA HABANA

Relación de certificados de defunciones registrados durante el día de ayer en el Uegociado de Demografía de la Secretaría de Sanidad y Beneficencia:

Nicolás Hernández, raza blanca, 48 años de edad, Tacón 2; pleuresía. Eusebio Rivero, raza blanca, 3 meses de nacido, reparto Cañas; uremia. Prudencio A. O'Farriil, mestizo, 23 años de edad, Apodaca 6; nefritis albuminosa. Orlando Luis y López, 6 días de nacido, San José 137; hemofilia. Julia Casals y Suárez, raza blanca, 28 años de edad, Real 22, Calvario; tuberculosis pulmonar. Adolfo Valera y González, raza blanca, 45 años de edad, Domínguez sin número; hepatitis purenquimatosa. Antonio Hernández Jiménez, raza blanca, 3 años de edad, Hospital Calixto García; endocarditis infecciosa. Concepción García, raza blanca, 20 años de edad, Felipe Poey 2; tuberculosis pulmonar. Martín Rodríguez, raza blanca, 63 años de edad, San Nicolás 7, miocarditis crónica. Waldo Vizoso, raza blanca, 62 años de edad, Dependientes; tuberculosis pulmonar. Jesús Ramón Díaz, raza blanca, 67 años de edad, Benéfica; enficemia pulmonar. Ramón García, raza blanca, 16 años de edad, Diez de Octubre 301; apendicitis. Enrique López, raza blanca, 19 años de edad, Hospital Calixto García; tétano. Amelia García, raza blanca, 37 años de edad, Escobar 14; cáncer del exófago. Julio Hernández, mestizo, 16 años de edad, San Nicolás 152; tuberculosis pulmonar. Rafael Lam, raza asiática, 21 años de edad, Campanario 166; traumatismo (ciclón).

QUINA-SARRÁ CON VASITO LEBRUN
APERITIVO VIGORIZADOR
85 cts.
BUENAS FARMACIAS
SARRÁ.

CAMPOAMOR

EL DOMINGO JORNADA MAXIMA. EN ELLA SERA ESTRENADA MARE NOSTRUM. LAS TANDAS DE HOY

La de mañana domingo es jornada máxima en el teatro Campoamor. Bien es cierto que todas lo son, pues el coliseo de la calle de Industria, siempre atento a satisfacer al gran público, guarda para el séptimo día de la semana sus mejores estrenos; pero es que mañana estrénase en él nada menos que Mare Nostrum, la maravillosa super producción Metro Goldwyn Mayer; es decir: la obra que, según consensus de la crítica norteamericana y europea, puede ser calificada sin hipérbole del siglo...

Mare Nostrum es una fiel transcripción gráfica de la célebre novela de don Vicente Blasco Ibáñez, debida al genio director de Rex Ingram y al interpretativo de un grupo de artistas admirable, del que se destacan vigorosamente Alice Terry y Antonio Moreno. oCmetemos una gran injusticia, sin embargo, contrayendo a estos señores todo el mérito de la labor realizada. Si Mare Nostrum tiene la suprema significación que la caracteriza merced fué a las infinitas posibilidades del centro que la editó, que no repara en obstáculos a la hora de llevar a la pantalla una creación de esta índole.

De ahí que presente esta su postrera cinta sin abandonar un solo instante el original literario, antes bien: significándolo en aquellos pasajes que la versión gráfica lo exige, para deleite del espectador.

Mare Nostrum ha asombrado al propio Blasco Ibáñez que no ha vacilado en enviar elogiosa carta a Rey Ingram afirmándole que es la verdadera concreción de su sueño creador.

Qué ditirambo posee más valor que este, del propio padre espiritual de Freya y Ulyses Ferragut, los protagonistas de su concepción?

Mare Nostrum ha de maravillar a nuestro inteligente público.

Hoy: La Venganza de Krimhilda, en todos los turnos y por última vez.

La Venganza de Krimhilda, magna producción alemana, ha conquistado tantos éxitos como proyecciones en este período de proyección.

2503. 1-d. 13.

NEPTUNO

EL PRINCIPE DE GRAUSTARK EN NEPTUNO

En el favorecido cinema Neptuno se estrena hoy la grandiosa producción Metro Goldwyn Mayer, titulada El Príncipe de Graustark donde figuran Marion Davies y Antonio Moreno.

El Príncipe de Graustark ocupa los turnos elegantes de 5 y cuarto y 9 y media que se completan con la gracios acomedia titulada Pobre Muchacha.

En la tanda de las 8 y media se proyectará Esposas Solteras de la Serie Suntuosa de la First National, con Corinne Griffith y Milton Sills.

Mañana a las 5 y cuarto y 9 y media Amor Tirano y en la matinee infantil La Bohemie por John Gilbert. El Legado del Mar por Richard Barthelmes y creaciones cómicas por Buster Keaton y Los niños peligrosos.

Miércoles y jueves El Hijo del Sheik.

2502. 1-d. 13.

MARTI

EXITO DE LA MUJER QUE PECO. CAPITULO DE ESTRENOS

La Mujer que Pecó, super producción del repertorio First National Pictures, fué estrenada ayer en el teatro Martí con éxito afirmativo.

Cinta emotiva, obediente a un asunto por humano extraordinariamente interesante—como todos los que lleva el celuloide la firma First National—e interpretada por Belle Bennett, Ben Lyon y Charles Murray, atrae desde su escena inicial de proyección la atención del espectador y lo mantiene gozosamente atado a su cautivante devenir...

Ayer produjo absolutos llenos en el favorito coliseo de la calle de Industria desde la una de la tarde, hora en que comienza sus exhibiciones la empresa Poli; y hoy, día de su reprisse, sin duda atraerá igual acopio de público, ya que tornará al lienzo asímismo en todos los turnos, o sea: a la una, tres, cinoc, siete y nueve y media, acompañada, en todos por la cinta cómica de rigor en Martí—titulada Entreactos—y precedida, a las cinco y nueve y media, en las preferidas tandas aristocráticas por la jazz band que dirige el maestro Bob Wilson.

Por cierto que este valioso conjunto musical neoyorquino gana cada día nuevos y fervorosos aplausos de los habitués al teatro de la alegría. Su repertorio modernísimo, que domina a la perfección, el interés que pone en halagar al auditorio y, sobre todo, su contagiosa simpatía, son los factores determinantes de su éxito, que se prolongará todo el tiempo que desee la empresa.

La contribución prestada por esta jazz band en nada obstaculiza la labor realizada por la orquesta que dirige Gonzalo Roig, que continúa haciendo las delicias de los buenos amantes de la buena música.

Mañana domingo, gran matinee infantil, de una a cinco de la tarde, y el lunes, otro estreno importantísimo, también de la firma First National. El titulado Bella como una rosa, por la adorable Dorothy Mackaill.

2502. 1-d. 13.

HOY 5¼-9¾ **FAUSTO** Películas Paramount HOY 5¼-9¾

CONWAY TEARLE

ALICE TERRY

CLARA BOW

EN

MADRES QUE BAILAN

Dancing Mother's

EN LAS MISMAS TANDAS

LA REVISTA ESPECIAL PATHE del viaje a los Estados Unidos de la REINA MARIA DE RUMANIA con profusión de detalles.

PRONTO

HAROLD LLOYD EN

¡¡AY MI MADRE!!

MAÑANA, GRAN ESTRENO

El hermoso drama

TIRANIA DE LA VIRTUD

(Padloc Kod)

Por LOIS MORAN, LOUISE DRESSER y NOAH BEERY

Paramount Film de Cuba, S.A. Estrada Palma 112

CINE GRIS

A las 5 y cuarto y 9 y cuarto, Novedades Pathé No. 47, y últimas exhibiciones de la extraordinaria producción que lleva por título Pasión Oriental, notable película dramática de la Paramount, maravillosamente interpretada por la genial trágica Pola Negri, con el concurso del famoso actor Edmund Lowe.

A las 8 y cuarto Las muchachas inquietas por Art Accord.

Mañana en la matinee Kokó en el país de los juguetes, Conociendo a las mujeres, Cura casera, por Johnny Arthur y la obra en 12 actos El Bandido de Monte Diablo, por Harry Piel. A las 5 y cuarto y 9 y cuarto El Pájaro Negro, por Lon Chaney y Renée Adoree.

Lunes 15 últimas exhibiciones de El Pájaro Negro.

Martes 16 Mandrín o La Corte de Francia, por artistas de la Comedia Francesa.

Miércoles 17: Madres que bailan, por Alice Joyce, Conway Tearle y Clara Bow.

Jueves 18 y viernes 19, Tiranía de la Virtud, por Lois Moran, Douglas Fairbanks, hijo, Luisa Dresser y Noah Beery.

2506. 1-d. 13.

INGLATERRA

Hoy, día de moda en este elegante y coquetón cinema Inglaterra estrenándose en tanda especial doble a las 2 p. m. Pasiones Orientales por Pola Negri y Edmund Lowe, y la super atracción por Constance Talmadge y Antonio Moreno Amar por amar.

En las elegantes de 5 y cuarto y de las 9 y 45 p. m. estreno de la super joya Paramount en 9 actos por Pola Negri y Edmund Lowe titulada Pasiones Orientales.

A las 8 y media p. m. Amar por amar por Constance Talmadge y Antonio Moreno.

Mañana gran matinee a la 1 y media.

Lunes 15 El Hijo del Sheik por Rodolfo Valentino.

1-d. 13.

IMPERIO

Sábado 13 de noviembre.

Grandiosa matinee de 1 a 6 y por la noche de 7 a 11.

Divertidas cintas cómicas.

La Virgen del Desierto por Stacia Napienoka.

Entre Naranjos por Greta Garbo y Ricardo Cortez.

A la 1 y media, a las 4 y media y a las 10 El Hijo del Sheik por Rodolfo Valentino, Vilma Banky y Agnes Ayres con un prólogo especial y música adaptada.

2516. 1-d. 13.

HABANERAS

Viene de la página NUEVE

NOTA DE AMOR

Nuevo compromiso.

El último de la semana.

Por el joven doctor Alberto Chomat Beguerie, médico de la Quinta de Dependientes, ha sido pedida la mano de la doctora Piedad Bock.

Bella señorita.

De singulares méritos.

A tan grata nueva agregará la de estar concertada la boda para la primera decena del próximo diciembre.

¡Mi felicitación!

NUEVA RESIDENCIA

En el Vedado.

Cambio de residencia.

La casa de la calle 21 entre N. y O., que ocupaba con su distinguida familia el Secretario de Gobernación, acaba de adquirirla en propiedad el doctor Andrés Pérez Chaumont.

Casa elegante.

De moderna construcción.

Con su esposa, la interesante señora Mina Altuzarra de Pérez Chaumont, se encuentra ya instalado en ella.

¡Felicidades!

DEL DIA

Por la tarde.

La tanda del Principal.

Se pondrá en escena **Amor que pasa,** de los Quintero, con un final de canciones por la celebradísima Lydia Ferreira.

En la función nocturna, **Currito de la Cruz,** gran éxito de la noche anterior.

Fiestas.

Varias las del día.

Entre otras, el baile del **Olimpia,** que es de pensión, tocando la orquesta del profesor Corman.

La acostumbrada fiesta del **Sevilla-Biltmore** los sábados.

En el **Bristol,** en el **roof** del elegante hotel, comida y baile, haciendo su presentación la pareja Pepito Tuiz-Game Cert, que con tan buen éxito ha actuado ya en nuestros teatros.

Y **Las Maravillosas** de Velasco.

En el Nacional.

Están hoy en el cartel y se darán en las dos funciones de mañana.

La matinée, con el gran atractivo de **Las Maravillosas** estará animadísima.

Preciosa revista.

El **succés** de la temporada.

Enrique FONTANILLS.

TEATRO MARTI

Empresa POLI.

HOY — **Sábado 13 y Domingo 14** — HOY

La FIRST NATIONAL presenta a BELLE BENNETT y BEN LYON en la suntuosa producción titulada:

La Mujer que Pecó

(THE RECKLEES LADY)

Es "La Mujer que Pecó" una de esas creaciones dramáticas cuyo ambiente nos halaga a la par que emociona por su elegancia. Se desenvuelve, en efecto, en uno de los lugares más elegantes del Planeta, en la "Cote d' azur" en Montecarlo. Y tiene por objeto presentarnos una tragedia familiar en su más aguda fase.

La graciosa cinta cómica en dos actos, por LARRY SEMON:

"ENTREACTOS"

completa el programa.

En tandas de 5 y 9:1|2, brillante actuación de la aplaudida

Jazz Band de Bob Wilson

la que estrenará un bonito prólogo adaptado a **La Mujer que Pecó.**

PRECIOS PARA LAS TANDAS DE 1 y 3:

Luneta.. .. .. $0.30——Tertulia.. .. .. $0.10

PRECIOS PARA LAS TANDAS DE 5, 7 y 9½:

Luneta.. .. .. $0.50——Tertulia.. .. .. $0.20

Días 15 y 16:

BELLA COMO UNA ROSA

Producción FIRST NATIONAL por DOROTHY MACKAILL y JAMES RENNIER.

Domingo 14: GRAN MATINEE INFANTIL con un programa monstruo.

Muy pronto:

"EL ANGEL DE LA MUERTE"

por VILMA BANKY y RONALD COLMAN.

11400 — 1d 13

Lo tiene "EL GLOBO"

El más amplio surtido de calzado de moda, que hay en la Habana. Observe sus modelos, vea sus precios. Le interesa lo que tiene "El Globo".

$7.99

Fino y delicado como ninguno. En raso de seda tejido y cruzado, formando cuadritos de color sepia y oro. El tacón y los ribetes en piel de reptil de los mismos colores. Tacón alto.

$7.50

En raso negro; este es un fino modelo de calidad, realzado con una hebilla de fantasía cuajada de brillantes. Tacón Luis XV.

$5.99

Original modelo en raso de seda de tono bronceado, jaspeado con hilos de oro. Los adornos y el tacón en color champán. Tacón alto, muñeca y 8|8.

$5.99

En charol con unos rasgos en color naranja. De gran efecto. Tacón alto y muñeca.

$4.50

Agradable combinación en charol y piel de cocodrilo. Tacón alto y militar.

EL GLOBO REINA 15

(Al lado de la locería "La Moderna").

J. PEREZ y Cía.

Al interior, 30 cts. extra.

11379 — 1d 13

TEATRO "WILSON" — CINEMA "INGLATERRA"

Teléfono: U-5863. — Teléfono: M-5768.

HOY — **SABADO 13 (DIA DE MODA)** — HOY

"Inglaterra a las dos pasado meridiano; "Wilson" a las tres pasado meridiano, y en ambos cinemas a las cinco y cuarto y nueve y tres cuartos pasado meridiano, POLA NEGRI y EDMUND LOWE en la super joya Paramount:

PASIONES ORIENTALES

Gran orquesta. — Música adaptada.

LUNETA.. .. .. $0.50

OBSEQUIO A LAS DAMAS EN "WILSON"

A todas las damas que concurran a las tandas de 3, 5¼ y 9¾ se les obsequiará con un espejito de cartera, RODOLFO VALENTINO.

11407 — 1d 13

HOY ULTIMA EXHIBICION

DE LA PRODUCCION CINEMATOGRAFICA DE MAYOR SENSACION EN BROADWAY

CAMPOAMOR

LA VENGANZA DE KRIMHILDA

Un poema de amor, de fidelidad a un juramento. Tradiciones populares

Y por sobre todas las pasiones que agitan la humanidad, turbas en

CARAVANAS APOCALIPTICAS

sacrificadas en aras de una venganza

LA CORTE VICIOSA DE ATILA

Selección SANTOS Y ARTIGAS

EL GRAN CIRCO SANTOS Y ARTIGAS INAUGURA SU TEMPORADA EL 8 DE DICIEMBRE

ANUNCIESE Y SUSCRIBASE AL "DIARIO DE LA MARINA"

M.E.C.D. 2016

CAMPOAMOR

Bajo la dirección de la METRO GOLDWYN MAYER

Mañana • Domingo 14 • Mañana

GRANDIOSO ESTRENO EN CUBA

De la mas gigantesca Super-Producción

Antonio MORENO

Y

Alice TERRY

en

MARE NOSTRUM

Dirigida por REX INGRAM

Basada en la novela de BLASCO IBAÑEZ

A Metro-Goldwyn PICTURE

MAÑANA DE 1 a 5, GRAN MATINEE

"LA BESTIA DEL MAR"

Por JOHN BARRYMORE

Y otras muchas atracciones.

Lunetas.. .. .. $0.40

11409 1d 13

CINE LIRA

Programa matinee a las 2 y media, estreno de la grandiosa producción.

Universal Film presenta la super producción Gloria la Gloriosa por Rodolfo Valentino y Mae Murray.

Paramount Film de Cuba presenta la graciosa comedia en 8 grandes actos por Raymond Griffith Teodore Roberts, Viola Dana y William Lloyd en Vampiros, Malcriados y Vagabundos.

Precios 40 centavos.

Tanda de 5 y media Gloria la Gloriosa.

Por la noche función corrida con el mismo programa de la matinee. Precio 50 centavos.

Mañana La señorita Barba Azul, La Gloria Suprema y Gloria la Gloriosa.

Los días 19 y 20 El Hijo del Sheik Rodolfo Valentino.

2504. 1-d. 13.

PRINCIPAL DE LA COMEDIA: CURRITO DE LA CRUZ, HOY: EL AMOR QUE PASA, CURRITO Y LA LUSITANA

Un éxito franco, ruidoso, señaló lo aparición en la escena del Principal de la Comedia, de la adaptación escénica hecha por Linares Rivas, de una novela famosa y de gran actualidad—gracias a su triunfo en el cine—Currito de la Cruz de Pérez Lugín.

Currito de la Cruz es obra emocional, de pasión, de bravura, de belleza. Su ambiente, en el que viven los toreros, los modernos gladiadores hispánicos que saben sonreír ante la muerte y hundir sus penas y sus temores en el corazón; es para nosotros exótico, pero no por ello, o acaso por ello, nos deja de apasionar.

Cautiva el sol, el ceceo, las gitanerías, los donaires, el ímpetu de la Andalucía, alegre y trágica a la vez.

Los artistas de Estrada, realizan en Currito de la Cruz una labor magistral. Todos los intérpretes son dignos de aplauso, pero particularmente Socorrito González, Lolita Galvez, Virginia Barragán, Villarreal, Soriano Viosca. Alba, Arbó, Paco Robles y Herrero.

Hoy se repite Currito de la Cruz por la noche. Con Fin de Fiesta por La Lusitana además.

Este es también el programa de mañana domingo, tarde y noche.

Para esta tarde, a las 5, en la función elegante, se reprisará El Amor que pasa... encantadora comedia de los Hermanos Quintero.

Y Lydia Ferreira, cantará lo mejor de su repertorio, tangos, fados, historietas, coplas que han sido cuidadosamente seleccionados por ella.

El abono para las doce tardes de la próxima actuación de María Tubau sigue abierto en la Contaduría del Principal.

11096. 1-d. 13.

TEATRO TRIANON

El Hijo del Sheik la extraordinaria película de Rodolfo Valentino se exhibe en las tandas elegantes de hoy sábado.

Un nuevo éxito sin duda tendrá hoy esta producción que es la última que hizo para el arte silente el actor favorito del mundo entero.

Mañana domingo a las 5 y cuarto y 9 y 30 la película tomada de la serie mundial de base ball entre Saint Louis y Yankees. Además Madres que Bailan por Alice Joyce y Conway Tearle.

En la matinee de 1 y 30 a las 5 Bill Bailley en Luces de Oriente. Raymond Griffith Viola Dana y Teodore Roberts en Vampiros, Malcriados y Vagabundos, divertidísima comedia. El episodio primero de la serie Perseguido por Tres por Stuart Holmes y Wilfred Lytell que se titula Fatal Identidad, película tomada del encuentro por el campeonato mundial de base ball entre Saint Louis y Yankees. Harold Lloyd en El Marinero.

El lunes La Venganza de Krimhilda. El martes y miércoles El Príncipe de Graustark por Marion Davies y Antonio Moreno. el jueves y viernes de moda Tiranía de la Virtud por Louise Moran, Louise Dreser y Noah Berry.

Muy pronto Mare Nostrum por Antonio Moreno y Alice Terry.

2515. 1d. 13.

RIALTO

Con nuevas exhibiciones de la preciosa cinta dramática de los Artistas Unidos titulada Aves sin nido y que ha obtenido un brillante éxito en anteriores exhibiciones, cubre hoy Rialto sus turnos preferidos de cinco y cuarto y nueve cuarenta y cinco, exhibiéndose también una revista de acontecimientos universales. Mary Pickford, la feliz intérprete de esta preciosa joya de la cinematografía, ha colocado su nombre a una altura más elevada, pues su actuación ante la pntalla ha sido bastante celebrada y contrariamente a lo que se suponía, pues hace un nuevo papel en el que no se la había visto antes y es justo consignar que es uno de los mejores quizá. El argumento de la obra está magistralmente tramado y tiene momentos de emoción intensa y momentos de comicidad, todo lo cual, mezclado de una manera estupenda, ha resultad oun asunto que ha agradado a todo el público que ha asistido a dichas exhibiciones. Por eso no es de dudarse que acudirá bastante concurrencia a contemplar una vez más a la predilecta del público.

Sus tandas regulares de la una y media, tres, siete y ocho y media, se cubren con la exhibición de Una Esclava de la Moda, preciosa producción dramática de extraordinario argumento que interpretan bien y fielmente Norma Shearer y Lew Cody.

El lunes se estrena Silencio por Very Reynolds y más adelante El Soldado Desconocido por Margarita de la Motte.

2509. 1-d. 13.

TEATRO VERDUN

HOY EL HIJO DEL SEHEIK

..Matinee a la una y media ... ..

La empresa que con tanto éxito sigue exhibiendo en su amplio ventilado y elegante teatro de la calle de Consulado ha seleccionado un regio programa para hoy empezará con una comedia estreno de la obra póstuma del malogrado Rodolfo Valentino titulada El Hijo del Sheik con prólogo cantado por el conocido señor Galindo, esto es, el mayor acontecimiento del año. La Virgen del Desierto por Stancia Napievoska y Entre Naranjos por Ricardo Cortés. A las cinco El Hijo del Sheik cantará el señor Galindo por la noche el mismo programa.

Mañana matinee a la una grandiosa orquesta, gran ventilación cuatro super joyas Alma en Tinieblas por Jacqueline Logan, Una hora de amor, por Virginia Lee Corbin y estreno Amor Tirano por Rodolfo Valentino.

Martes 16 estreno en matinee tanda y noche El Corcel Huracán por Buck Jones.

Miércoles 17 estreno en matinee tanda y noche Vampiros Malcriados y Vagabundos, por Viola Dana.

Domingo 21 estreno en matinee y noche Pasión Oriental por Pola Negri.

2508. 1-d. 13.

CINE LARA

En las tandas elegantes de hoy sábado se exhibirá la producción Warnes Bros interpretada por Irene Rich y Virginia Valli titulada Una hora de amor.

En las tandas restantes se exhibirá la producción interpretada por James Kirkwood titulada Conflicto del Deber.

Mañana Mal de corazón por Earle Fox y Margaritte Livingstone, Nietecito por Harold Lloyd y Gloria la Gloriosa por Mae Murray y Rodolfo Valentino.

Martes 16 La Pérfida por Rodolfo Valentino y Nita Naldi.

2514. 1-d. 13.

FAUSTO

MADRES QUE BAILAN POR ALICE JOYCE EN FAUSTO

El aristocrático cinema Fausto ha presentado otra cinta Paramount que ha gustado tremendamente al público en estos días, por lo que se han visto muy concurridos sus salones de la Avenida de Martí y Colón. Se titula Madres que Bailan interpretda por la excelente actriz Alice Joyce, que da a conocer en este bello drama de la vida matrimonial todas sus facultades como artista el conocido actor Conway Tearle y la simpática muchachita Clara Bow. La que la Paramount Films of Cuba sigue brindando al público de la Habana en su teatro Fausto hoy que celebra su día de gala, en los turnos concurridos de cinco y cuarto y nueve y cuarenta y cinco, juntamente con la revista Novedades Pathé No. 85.

Madres que Bailan tiene una importantísima adaptación musical.

En la tanda de las ocho la graciosa comedia de Fatty Arbuckle El Gordito, titulada Un Intrépido Romeo y en la correspondiente a la hora de ocho y treinta la producción Paramount de sumo interés Egoísmo que Mata por Alice Terry y Dorothy Sebastian.

Mañana es el día señalado y avisado a todos los amantes del silente arte, para el estreno de la joya Paramount por Lois Moran, Louise Dresser y Noah Beery, Tiranía de la Virtud.

2113. 1-d. 13.

ESPECTACULOS

TEATROS

NACIONAL.—9: Las Maravillosas.

PRINCIPAL DE LA COMEDIA.—5: Amor que pasa, Canciones por La Lusitana.—9 1|4: Currito de la Cruz, Canciones por La Lusitana.

PAYRET.—8 3|4: Hamlet.

ALHAMBRA.—8: La Revista Inmoral.—9 1|4: Macho entero.—10 1|2: Los efectos del ciclón.

ACTUALIDADES.—8: Egan el Rápido; China Town.—10: Egan el Rápido; Magazine de Actualidades.

CINEMATOGRAFOS

MARTI.—Tarde y noche: Entreactos; La mujer que pecó; cintas cómicas.

CAMPOAMOR.—Tarde y noche: una revista; una comedia; La venganza de Krimhilda.

FAUSTO.—5 1|4 y 9 1|2: Madres que bailan; Novedades Pathé.—8: Un intrépido Romeo.—8 1|2: Egoísmo que mata.

LARA.—Tarde y noche: Una hora de amor; Conflicto del deber; cintas cómicas.

LIRA.—2 1|2: una revista; una comedia; Gloria la Gloriosa; Vampiros, malcriados y vagabundos.—5 1|2: Gloria la Gloriosa—8 1|2: El mismo programa de la matinee.

IMPERIO.—Tarde y noche: cintas cómicas; La Virgen del Desierto; Entre naranjos; El hijo del Sheik.

WILSON.—3 5 1|4 y 9 3|4: Pasión Oriental.—8 1|4: comedias.—8 1|2: Un drama en el Oriente.

INGLATERRA.—2: Pasión Oriental Amar por amar.—5 1|4 y 9 3|4: Pasión Oriental.—8 1|2: Amar por amar.

RIALTO.—5 1|4 y 9 3|4: Aves sin nido; una revista de asuntos internacionales.—1 1|2, 3, 7 y 8 1|2: Una esclava de la moda.

VERDUN.—Tarde y noche: El hijo del Sheik; La Virgen del Desierto; Entre naranjos.

TRIANON.—5 1| y 9 1|2: El hijo del Sheik.—8: El abanico de Lady Windermere; episodio 10 de Los pulpos humanos.

GRIS.—8 1|4: Las muchachas inquietas. — 5 1|4 y 9 1|4: Novedades Pathé; Pasión Orental.

OLIMPIC.—8 1|2: Las siete ocasiones.—5 1|4 y 9 1|2: una revista; Amor de padre.

MENDEZ.—5 1|2: una comedia; Sospecha injusta.—8: episodio 10 de Los pulpos humanos; El hombre y la doncella.—9 1|2: una cinta cómica; Sospecha injusta.

RIVOLI. (La Sierra, Marianao).—5 1|4 y 9 1|2: Gloria suprema.—8 1|4: La farsa del matrimonio.

ALMANAQUE BAILLY BALLIERE

PARA 1927

El más completo de los Almanaques. Contiene santoral completo, fases lunares, eclipses, datos astronómicos y geográficos de varias clases y efemérides de los sucesos acaecidos durante el año, etc. Tiene también una Agencia o sea lugar para escribir diariamente las notas importantes, así como otros detalles de gran utilidad.

Precio del ejemplar encuadernado. $0.60

ALMANAQUE HISPANO-AMERICANO PARA 1927

Contiene, además de los datos astronómicos y el santoral, una selecta colección de poesías y trozos literarios de los mejores autores contemporáneos y fotografías de todas las capitales de América.

Precio del ejemplar a la rústica. $0.50

OTRAS NOVEDADES

ZINSSER (Dr. F).—AFECCIONES SIFILITICAS Y SIFILIFORMES DE LA BOCA. Hermosísima edición en 4o. mayor, ilustrada con 54 magníficas policromías y 17 fotografías, a cual más interesantes.

Barcelona. 1 tomo en 4o. mayor encuadernado en tela. $5.00

PONS Y OMS (RAMON).—TRATADO DE ODONTOLOGIA. TOMO I. Tercera edición mejorada, magníficamente impresa e ilustrada con numerosos grabados. Madrid. 1 tomo en 4o. mayor encuadernado en tela. $4.50

LAMLA (Dr. ERNEST).—COMPENDIO DE FISICA PARA MEDICOS, FARMACEUTICOS, QUIMICOS Y NATURALISTAS. Magnífico tratado, traducido de la quinta edición alemana, e ilustrado con numerosos dibujos.

Barcelona. tomo en 4o. encuadernado en tela. $3.60

POULSSON (Dr. E.).—FARMACOLOGIA PARA MEDICOS Y ESTUDIANTES. Una obra que reune todos los adelantos de la ciencia en esta rama importante y que están expuestos modo sencillo y didáctico. Barcelona. 1 tomo en 4o. encuadernado en tela. $5.50

MARTINEZ RUIZ (D. ANTONIO).—EL CODIGO CIVIL INTERPRETADO POR EL TRIBUNAL SUPREMO. TOMO XII. Contiene todas las sentencias dictadas en casación, referentes al Código Civil, con expresión de los hechos y antecedentes del litigio, concordancias diversas y un índice completo de las materias doctrinales que contiene.

Madrid. 1 tomo en 4o. encuadernado en pasta española. $4.00

ESTASEN (PEDRO).— INSTITUCIONES DE DERECHO MERCANTIL. Completadas y puestas al día, por R. Gay de Montellá. Tercera edición. TOMO VI. Trata del Derecho industrial de España.

Madrid. 1 tomo en 4o. encuadernado en pasta española. . . . $4.25

BAUER LANDAUER (I).—LA MISION FRANCESA EN MARRUECOS.

Madrid. 1 tomo en 4o. a la rústica. $0.40

BAUER Y LANDAUER (I).—VARIAS CARTAS DEL SIGLO XIV. Documentos interesantes para la historia.

1 tomo en 4o. a la rústica. . . . $1.50

La misma obra impresa en papel especial. $3.00

ONTENIENTE (RAFAEL MARIA).—ORTOGRAFIA PARA TODOS. Obra teórico-práctica redactada según las modernas disposiciones de la Real Academia, la más práctica y util de cuantas existen. Madrid. 1 tomo en 8o. a la rústica. $0.60

MISTRAL (GABRIELA).—LECTURAS PARA MUJERES. Un tomo que contiene prosa y verso, verdaderamente escogidos y propia para familias. También se adapta a las necesidades de la juventud. México. 1 tomo en 4o. encuadernado en cartoné. $2.50

JORGENSEN (J).—SAN FRANCISCO DE ASIS. Biografía completa, con datos interesantísimos, los más completos que se han publicado. Madrid. 2 tomos en 8o. encuadernados en piel. . . $6.50

LIBRERIA "CERVANTES DE R. VELOSO Y Cía.

Avenida de Italia 62. Apartado 1115

Teléfono A-4958. Habana

ahora son pocos, pero...

cada día irán más y más hasta que Ud. como un espejo. siendo se quede Una fricción diaria de

DANDERINA

es lo único que positivamente le cura la caspa, le contiene la caída del cabello y le devuelve el que ha perdido, más lozano y fuerte que nunca.

Además, embellece el pelo y le permite a uno mantenerse siempre bien peinado. No es grasosa ni tiene perfume intenso. Es el tónico ideal para las personas cultas y de buen gusto.

CINE OLIMPIC

Gran matinee a las tres de la tarde. Una chistosísima comedia de la Fox y estreno de la preciosa cinta Metro Goldwyn Mayer, interpretada por el cómico actor Buster Keaton, que lleva por título Las siete ocasiones. Esta producción se pasará nuevamente en la tanda de las 8 y media.

Tandas elegantes de cinco y cuarto y nueve y media, la revista Fox número 94 que tiene todos los sucesos mundiales más recientes y el estreno de la magnífica joya Metro Goldwyn Mayer por Norma Shearer y Long Chaney Amor de Padre.

Mañana grandiosa matinee con cintas apropiadas para los niños.

Domingo 14 en las tandas elegantes de cinco y cuarto y nueve y media estreno de la suntuosa producción de la First National Pictures de gran lujo y presentación Esposas Solteras, cuyos intérpretes son la bellísima actriz Corinne Griffith y el inmenso actor Milton Sills.

Lunes Abraham Lincoln, interesantísima cinta de la First National, interpretada por un grupo de magníficas estrellas del arte silente.

Martes 16 y miércoles 17 la última producción del actor desaparecido Rodolfo Valentino y que ha causado gran sensación en los Estados Unidos titulada El Hijo del Sheik.

Jueves 18 Lou Tellegan y Margaritte Levingston en la grandiosa cinta de la Fox El poder de una mujer.

Viernes 19 El pájaro negro, por Lon Chaney En las tandas elegantes de cinco y cuarto y nueve y media se obsequiará a las damas con un elegante estuche para melena, los cuales se exhiben en el vestíbulo de nuestro teatro.

2507. 1-d. 13.

TEATRO WILSON

Hoy, día de moda, en el elegante y concurrido teatro Wilson estrenándose en matinee a las 3 p. m. y elegantes de 5 y cuarto y 9 y 45 la super joya Paramount en 9 actos por Pola Negri, y Edmund Lowe, titulada Pasiones Orientales, obsequiándose a todas las damas que concurran a estas tandas con elegantes espejitos de cartera Rodolfo Valentino.

En tanda de 8 y cuarto comedias y a las 8 y media p. m. estreno de la super producción en 8 actos por Dorys Kenyon y Hobart Bosworth titulada Un drama en el Oriente.

Mañana gran matinee a las 2 p. m. El lunes 15 El Hijo del Sheik por Rodolfo Valentino.

1-d. 13.

RIALTO

HOY ¡¡ULTIMAS EXHIBICIONES!! HOY

5.15 p. m. TANDAS ELEGANTES 9.45 p. m.

ARTISTAS UNIDOS presenta nuevamente a la gentil estrella MARY PICKFORD en su más brillante caracterización de gran éxito:

AVES SIN NIDO

(Sparrows)

Un precioso cinedrama en que se combina magistralmente el drama y la comedia. Una producción que lo mismo enternece que hace reir.

Luneta: 60 cts. Preferencia: 80 cts.

Tandas de 1.30, 3.00, 7.00 y 8.30:

UNA ESCLAVA DE LA MODA

Por LEW CODY y NORMA SHEARER

Jueves 25. REGIO ESTRENO. Jueves 25

LOS PLACERES DE LOS RICOS

Por HELENE CHADWICK, JACK MULHALL y MARY CARR

Una producción de TIFFANY

PRONTO — PRONTO — PRONTO

LOS CHUANES

El éxito más asombroso del cinema

11403 1-d-13.

PARA REGALOS

Las más selectas y mejores flores son las de "EL CLAVEL"

Bouquets para novias y ramos de tornaboda, desde $5.00 al de mejor calidad.

Cestos de mimbres, Caja de flores y Ramos artísticos para regalos y felicitaciones, desde $5.00 en adelante.

Arpas, Herraduras y Liras preciosas para regalar a las artistas de $10.00 a la más valiosa.

Banderas, Escudos, Estrellas y letreros de flores naturales para artistas y actos patrióticos, desde $20.00.

Enviamos flores a la Habana, al interior de la Isla, y a cualquier parte del mundo.

FLORES Y CORONAS

Hacemos adornos de Iglesias y de casas para bodas y fiestas, desde el más sencillo y barato al mejor y más extraordinario.

Centros de mesa artísticos y originales para comidas y banquetes, desde $3.00 en adelante.

Especialidad en ofrendas fúnebres de Coronas, Cruces, Cojines y Columnas tronchadas, desde $5.00 a la más suntuosa.

Cruces-Sudario para colocar sobre el féretro, ofrendas muy fúnebre y del mejor efecto, desde $30.00 hasta $75.00 y $100.00 una.

Sudario de tul para cubrir el féretro tapizado de flores selectas y escogidas, de $100.00 hasta $250.00 uno.

V.SITENOS O HAGA SUS PEDIDOS POR TELEFONO

JARDIN "EL CLAVEL"

ARMAND Y HERMANO

General Lee y Coronel M. Martínez. Teléfs. F0-7238 F0.7029 F0-7937 F-3587-Marianao

REMITIMOS CATALOGO GRATIS

La Primera Página

de nuestro Catálogo para el Invierno, dice exactamente igual que el resto del libro.

TRAJES ELEGANTES DE KUPPENHEIMER

es el índice y sus páginas enseñan los modelos que son un atractivo para la vista y un elemento de atención. Los cortes Mayfair Bladwin y Charleston, son los modelos para los jóvenes y para los que deseen serlo.

$50.00 a $75.00

La Moda Americana

S. A.

CHARLES BERKOWITZ

San Rafael 22, esquina a Amistad

Teléfono A-3784 HABANA

La casa de los trajes elegantes de Kuppenheimer

USE TALCO DE COLGATE COLGATE

Como un ramillete de frescas y perfumadas flores, así es la fragancia del Talco "La France Rose"

Puro, Fino, Sanativo.

25 Cts. en E. U. A. - 25 Cts. en Cuba

Distribuidores. Starks Incorporated. Arsenal 2 y 4.

¿CATARRO? DURA UN DIA

25 cts. EMERIN LEDIFAR

SARRÁ BUENAS FARMACIAS

EL MEJOR REGALO DE PASCUAS PARA UN NIÑO

Un abono a las cinco matinées de la temporada del

GRAN CIRCO "SANTOS Y ARTIGAS"

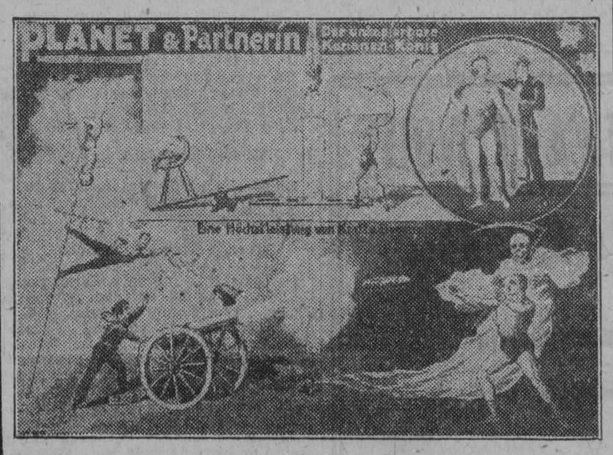

El acto que presenta el formidable atleta Planet —contratado para actuar en el Gran Circo Santos y Artigas cuya temporada en "Payret" se inicia el 8 de Diciembre— es uno de los actos que mayores éxitos ha obtenido en los Circos europeos donde ha actuado. En el Circo d'Niver, en París; en el "Coliseo des Recreios" de Lisboa, etc., constituía Planet el acto más sensacional del programa, junto con Los Sambers, los atletas españoles a los cuales se califica de hombres de cuello y homóplatos de acero; los campeones de carreras; los Serieses; los famosos clowns Moli-Reyes y los no menos famosos Brassos. El admirable acto de los These Kids; una gran trouppe china; los inimitables Codonas en el acto de vuelo más sensacional que se conoce; alambristas; colecciones de perros, ponnies, osos y monos y los fieros leones.., integran igualmente la compañía ecuestre que Santos y Artigas presentarán en "Payret" en los días de Pascuas, como un delicado obsequio a los niños. ¿Qué mejor regalo para un pequeño que un abono a las matinées del Circo? Desde el 8 de Diciembre hasta llegados los Reyes, actuará en "Payret" el citado Circo.

SANTOS Y ARTIGAS TIENEN ABIERTO EN SUS OFICINAS DE INDUSTRIA 146 EL ABONO A CINCO MATINEES DEL CIRCO.

11358 1d 13

OFTALMO GOTAS

FORMULA

Sulfato de zinc. . . 0.03 Grs.

Adrenalina, solución al milésimo. . . 2.00 Grs.

Solución de Oxicianuro de Hidrargirio al 1 por 5 mil. 25.00 Grs.

Indicada en todas las irritaciones e infecciones de la conjuntiva, (catarros oculares), tanto para curarlas como para evitarlas profilácticamente. Hace cesar la inflamación, el dolor, etc. etc.

Manera de usarlo:

Instílese una gota de 2 a 3 veces al día, salvo indicación facultativa.

Preparado por el

DR. ARTURO C. BOSQUE

Laboratorio: Tejadillo No. 58.

Habana

La Aplanadora

REINA Y BELASCOAIN

VEA LOS ULTIMOS

MODELOS DE INVIERNO

EN NUESTRAS VIDRIERAS

ELEGANTE ZAPATO DE CHAROL BRONCE COMBINADO CON CHAROL ORO.-MUY BONITO

$5.00

M.E.C.D. 2016

MERCADO DE NEW YORK

POR NUESTRO HILO DIRECTO A. P.

MERCADO DE AZUCAR

NUEVA YORK, nov. 12 (A. P.) —La única venta de azúcar cubano para embarque en noviembre fué un cargamento vendido a una refinería local, que se cree sea la National, a 2 13-16 cts. costo y flete. Otros negocios confirmados fueron la venta de 25.000 sacos de Cuba, para embarque en diciembre, a un operador, a 2.65 cts., franco a bordo. Esta compra se cree que fué hecha contra una venta de 3.000 toneladas de Filipinas, embarque noviembre-diciembre a 4.60 cts. costo, seguro y flete. El comprador adquirió también 2.000 toneladas de Filipinas para embarque diciembre-enero y 2.000 toneladas para embarque enero-febrero al mismo precio de 4.60 cts. entrega. Hubo compradores de azúcares cubanos en noviembre a 2 13-16 cts. costo y flete, con vendedores a 2 7-8. El precio local avanzó a 4.68.

FUTUROS EN CRUDOS

Excepto la baja de un punto en las primeras horas debido a alguna liquidación, los futuros en crudos estuvieron generalmente más altos, influenciados por las noticias más optimistas en relación con la huelga carbonera de la Gran Bretaña, que se cree aumentará la demanda del Reino Unido en el mercado cubano. El principal interés de compra procedía de casas con relaciones en Cuba. Las compras motivaron alzas de 2 a 4 puntos, pero hacia el cierre los precios bajaron ligeramente y finalmente cerraron desde sin cambio a 2 puntos más alto. Las ventas consistieron en 37.000 toneladas.

Dic.	276	280	276	278	278
Enero.	281	281	281	283	283
Marzo.	280	283	280	281	281
Mayo.	288	290	288	290	290
Julio.	296	298	296	299	299
Sept.	304	306	304	306	307

AZUCAR REFINADO

El mercado del refino está encalmado en lo que a nuevas órdenes respecta. Las listas de las refinerías no se han alterado, aunque se tiene entendido que en uno o dos casos por lo menos, todas las refinerías cotizan a 5.80, excepto la Federal y Arbuckle.

MERCADO DE ACCIONES

NUEVA YORK, nov. 12 (A. P.) —La reanudación del movimiento de alza en la sesión de hoy fué contenida poco antes del cierre por el avance del tipo de interés para los préstamos. Con la excepción de General Motor, que alcanzó una pérdida neta de cerca de un punto a 148 1-4, la baja adquirió proporciones técnicas, descubriéndose al final una larga lista de ganancias netas de 1 a más de 5 puntos.

General Motor avanzó cerca de 3 puntos en las primeras transacciones debido a compras influídas por la declaración de un dividendo extrardinario de $4, pero perdió todas sus ganancias en una combinación de transacciones persiguiendo beneficios inmediatos y ventas bajistas influenciadas por la creencia de que el último trimestre arrojará un descenso en las utilidades y que los accionistas no pueden esperar que se les continúe distribuyendo tan generosos dividendos como este año. Mack Truck perdió un punto y Jordan alcanzó un mínimo, pero otros motores, particularmente Chrisler y Hudson recibieron excelente apoyo de compra.

Las revistas mercantiles de la semana continúan anunciando irregularidad en la situación de los negocios, pero ponen de relieve que aún no existen síntomas de decadencia.

United States Steel comunes, cerraron dos puntos más alto, a 150 3-4, después de haberse vendido un punto sbre esa cifra y Baldwin avanzó más de 5 puntos a 136 1-8.

El alza del interés del dinero de 4 1-4 a 4 1-2 se considero como incidental a la retirada de fondos para los pagos de mitad de mes. La pronta venta de cerca de $50 millones en nuevos bonos de la Standard Oil de Nueva Jersey en relación con los planes para retirar las acciones preferidas, indicaba la presencia de una gran demanda de inversión.

Más de 20 emisiones alcanzaron cotizaciones altas para el año, figurando en la lista Kennecott, Erie Steam Shovel, Federal Light and Treation, Coca Cola y Commercial Solvent B. También desarrollaron fuerza las preferidas de American Agricultural Chemical, Suthern Dairies, y Woolworth.

La pesadez de Chesapeake and Ohio, que se vendió con baja de 3 1-2 puntos a 162 1-2, fué inspirada por la creencia de que los embarques de carbón bajarían bruscamente con el arregio de la huelga británica, que parece inminente. La mayor parte de los demás valores ferroviarios ganaron terreno.

Un alza de 10 puntos en los francos franceses, que volvieron a venderse por encima de 3.30 cts. y una nueva alza en la demanda de la esterlina a poco menos de $4,84 3-4 fueron las características del mercado de cambios.

MERCADO DE BONOS

NUEVA YORK, noviembre 12. (A. P.) Otra reducción en el tipo de los préstamos provocó nuevo interés de compra en el mercado de bonos y los precios alcanzaron más altos niveles en todas las secciones de la lista. Los bonos del Tesoro de los Estados Unidos, después de haber vacilado en los primeros momentos, realizaron un franco avance y alcanzaron las mejores cotizaciones del año.

La demanda de obligaciones para inversión se atribuyó en parte a que han quedado libres los fondos que se habían acumulado para la compra de obligaciones petroleras. El hecho de que los directores de la Standard no hayan llegado a un acuerdo para retirar las acciones preferidas, indica que se demorará la emisión de bonos. Cuatro grandes emisiones, que sumaron en junto mas de $50.000.000, quedaron suscriptos hoy.

Las obligaciones extranjeras reanudaron su avance con considerable vigor. Los bonos japoneses estuvieron especialmente fuertes debido a las noticias que circularon referentes a que ese país volverá a establecer el patrón oro. Los bonos belgas y franceses estuvieron firmes y avanzaron un punto.

La calma fué grande en las obligaciones ferroviarias e industrialos. Franciscan, Cuba Cane y otros bonos azucareros estuvieron activos y fuertes mientras la compra de ferrocarriles se concentraba en Frisco, New Haven, St. Louis Southwestern y emisiones similares.

MERCADO DEL CAFE

NUEVA YORK, nov. 12 (A. P.) —Se reanudó hoy la liquidación en el mercado de futuros en café, bajando marzo a 15.05, contra 15.48 en las primeras horas de ayer. El fácil tono del cambio de Río fué probablemente un factor en la baja, pero los precios del cierre avanzaron varios puntos y marzo cerró a 15.18. El mercado en general abrió con baja neta de 8 a 10 puntos y cerró con baja de 3 a 10 puntos y ventas de 21.000 sacos.

Mes	Cierre
Diciembre	15.73
Enero	15.60
Marzo	15.18
Mayo	14.68
Julio	14 24
Septiembre	13.65

COTIZACION DEL PLATANO

NUEVA YORK, nov. 12 (A. P.) —Cerca de 8.330 racimos de plátanos de Jamaica, del vapor Amelia, se vendieron ayer como sigue:

Racimos de 9 manos, escogidos, de 1.45 a 1.72; de 8 manos, escogidos, de 0.97 a 1.15; de 7 manos, escogidos, de 0.45 a 0.65; de 6 manos, a granel, de 0.20 a 0.22; de 9 manos, rezagos, de 0.60 a 0.70; de 8 manos, rezagos, de 0.30 a 0.42, de 7 manos, rezagos, de 0.15 a 0.22 1-2; de 6 manos rezagos, de 0.12 a 0.15.

NOTAS DE WALL STREET

NUEVA YORK, nov. 12 (A. P.) —La industria del acero se sorprendió hoy al saber que la producción de hierro de la United States Steel Corporation se encontraba alrededor del 82 por 100 de su capacidad, casi 2 por 100 más alto que en las dos semanas anteriores, cuando se esperaba generalmente que la producción decayera.

El dividendo extraordinario de $34.500.000 distribuído a los tenedores de acciones comunes de la General Motor Corporation junto con el dividendo ordinario de $15 millones 225,000 que hacen el total $50.025.000, hace que la distribución de beneficios a los accionistas en este año sea de $103.947.436, en contraste con $61,935,221 en 1925.

Las existencias de cobre refinado en manos de las refinerías norte y suramericanas el día 1 de noviembre, subía a 68.203 toneladas, con baja de 1.690 toneladas con relación al mes anterior, según las estadísticas publicadas por el Bureau Americano de Estadísticas.

Baldwin Locomotive ha recibido órdenes por 41 máquinas de la Atchison Topeka y Santa Fe; 25 locomotoras conmutadoras, de la Seaboard Air Line y 13 locomotoras más del Ferrocarril Central del Brasil.

IMPRESIONES DEL MERCADO

NUEVA YORK, noviembre 12.— El mercado de valores nos viene diciendo a su manera desde hace varias semanas que todo va a salir bien, a pesar de acortamiento de la producción automovilística. Son muchos los que no querían aceptar la interpretación dada por el mercado de valores a lo que nos esperaba. Y aun ahora hay quienes prefieren "noticias"... noticias sensacionales y emocionantes que despierten la imaginación.

Pues bien; hoy tenemos NOTICIAS de esa clase. ¿Se da cuenta el lector del verdadero significado de lo dicho ayer por el Presidente Coolidge acerca del Tribunal Mundial? El Presidente Coolidge se dispone a marchar al lado del Senado Federal. Habrá, pues, paz en Washington, siendo lógico esperar luego no menos armonía y rapidez en la efectuación de nuevas reducciones en las cifras de los presupuestos de ingresos del Gobierno por concepto de impuestos. Tenemos luego la noticia de que se ha perfeccionado ya la organización financiera necesaria para retirar del mercado cuatro millones de balas de algodón y no tardará en ser puesta en funcionamiento. ¡Ya verá el lector qué período de prosperidad se desarrolla en el Sur! Y por último tenemos unas declaraciones del presidente de la General Motors Corporation diciendo que han repartido una vasta fortuna entre sus accionistas porque tienen confianza en el porvenir de su negocio.

No cabe duda que la perspectiva del mercado es excelente.

ANUNCIESE EN EL DIARIO DE LA MARINA

VALORES DE NEW YORK

BONOS
13.953.000

ACCIONES
1.984.900

CHEQUES
813.000.000

MERCADO DE BONOS

BONOS CUBANOS

NUEVA YORK, Noviembre 12. (A. P.)

	Alto	Bajo	Cierre
In Tel. and Tel. Company	119¾	118¼	118⅞
Cuba 5 1|2 s. 1923	102½	102½	102½
Cuba Ex. 5 s. 1949	100¾	100¾	100¾
Cuba Ex. 5 s. 1949	102¼	102¼	102¼
Cuba Ex 4 1|2 s 1949	92	92	92
C. Railroad 5 s 1952	95½	95½	95½
Hav. Elec. 5 s. 1952	96⅞	96⅞	96⅞

VALORES AZUCAREROS

NUEVA YORK, Noviembre 12. (A. P.)

	Alto	Bajo	Cierre
American Sugar Ventas 5,600.	81	79¼	79⅝
C. A. Sugar. Ventas 1,000.	24⅞	24½	24⅞
C. Cane Sugar. Ventas 2,000.	9⅜	9	9⅛
C. Cane S. pf. Ventas 3,500.	43	41	42⅛
P. Alegre Sug. Ventas 1,000.	40⅛	39⅞	39⅞

BONOS DE LA LIBERTAD

NUEVA YORK, Noviembre 12. (A. P.)

	Alto	Bajo	Cierre
3 1|2	100.17	100.13	100.17
1o. 4 s	—	—	—
2o. 4 s	—	—	—
1o. 4 1|4	102.20	102.15	102.17
2o. 4 1|4	100.20	100.18	100.20
3o. 4 1|4	101.4	101.3	101.4
4o. 4 1|4	103	102.24	102.28
U. S. Try 4 s	104.30	104.25	104.30
U. S. T. 4 1|4	108.29	108.25	108.28
U. S. T. 3 3|4	102.10	102.2	102.7

BONOS INTERNACIONALES

NUEVA YORK, Noviembre 12. (A. P.)

	Alto	Bajo	Cierre
Burdeos 6 % 1919	91⅝	91⅛	91⅝
Lyon 6 por 100 1919	91½	91½	91½
Marsella 6 % 1919	91½	91⅜	91⅜
Alemania 7 % 1949	105⅝	105⅛	105⅝
Francia 7 % 1949	96	95⅝	95⅝
Holanda 6 % 1954	103¾	103¾	103¾
Argentina 6 % 1957	98⅜	98	98⅛
Chile siete % 1942	100⅛	100	100⅛
Checo - Eslovaquia ocho % 1951	103	103	103

PLATA EN BARRAS

NUEVA YORK Noviembre 12. (A. P.)
Plata en barras 54¾

BOLSA DE MADRID

MADRID Noviembre 12 (A. P.)
Las cotizaciones del día fueron las siguientes:

	Pesetas
Libra esterlina	31.99
Franco	0.22.25

BOLSA DE BARCELONA

BARCELONA Noviembre 12. (A. P)
El dollar se cotizó a 6.60 pesetas.

BOLSA DE PARIS

PARIS Noviembre 12. (A. P.)
Los precios estuvieron hoy pesados en la Bolsa.

	Francos
Renta del 3 por 100	50.00
Cambios sobre Londres	145.50
Empréstito del 5 por 100	59.30
El dolar se cotizó a	29.76

BOLSA DE LONDRES

LONDRES Noviembre 12. (A P)
En esta Bolsa se cotzaron hoy los siguientes valores:

Consolidados por dinero	54.7/16
United Havana Railway ex-dividendo.	66½
Empréstito Británico del 5 por 100	99⅞
Empréstito Británico del 4 1|2 por 100 ex-interés.	93¾

MERCADO DE CAMBIOS

NUEVA YORK, Noviembre 12. (A. P.)
INGLATERRA. Libra esterlina: Par 4.86 5\|8 por soberano.

Demanda	4.84.11/16
Cable	4.85. 1/16
Sesenta días	4.80. 7/16

ESPAÑA: Par 19.5 centavos por peseta.

Demanda	15.15

FRANCIA: Par 19.3 centavos por franco.

Demanda	3.31
Cable	3.32

SUIZA: Par 19.3 centavos por franco.

Demanda	19.29

BELGICA. Belga (nueva moneda).

Demanda	13.92

ITALIA. Par 19.3 centavos por lira.

Demanda	4.12 ½
Cable	4.13

SUECIA: Par 26.8 centavos por corona.

Demanda	26.68

HOLANDA: Par 40.2 centavos por florín.

Demanda	39.97

GRECIA: Par 19.3 centavos por dracma.

Demanda	1.23 ¾

NORUEGA: Par 26.4 centavos por corona.

Demanda	25.04

DINAMARCA: Par 26 8 centavos por corona.

Demanda	26.50 ½

CHECOESLOVAQUIA: Par 20.3 centavos por corona.

Demanda	2.96

YUGOESLAVIA: Par 19.3 centavos por dinar.

Demanda	1.76 ¾

RUMANIA: Par 19 3 centavos por lei.

Demanda	0.55 ¼

POLONIA: Par 19.3 centavos por zloty.

Demanda	11.62 ½

ALEMANIA: Par 23.82 centavos por marco.

Demanda	23.75

AUSTRIA: Par 1.07 centavos por cheque.

Demanda	0.14.125

CHINA: Par $1.0278 por tael.

Demanda	60.00

JAPON. Par 49.8 centavos por yen.

Demanda	49.12 ½

ARGENTINA: Par 42.44 centavos por peso.

Demanda	40.62 ½

BRASIL: Par 32.25 centavos por milreis.

Demanda	13.06 ¼

MONTREAL: Par 100 centavos por dollar.

Demanda	100.13 5|8

MERCADO DE VIVERES

NUEVA YORK, Noviembre 12. (A. P.)
En este mercado se cotizaron hoy los siguentes artículos:
Trigo número 2 duro de invierno: por bushel 1.50.
Trigo número 2 duro de invierno: por bushel 1.52.
Maíz para la exportación: por bushel 82 1\|4.
Centeno número 2: por bushel a 106 1\|8.

LONJA DEL COMERCIO DE LA HABANA

Cotización oficial para ventas al por mayor y al contado, de ayer, 12 de Noviembre

ACEITE:	
Oliva latas 23 libras, quintal de 19.00 a	21.00
Semilla de algodón, caja	15.50
AFRECHO:	
Fino harinoso qq. de 2.50 a	3.25
AJOS:	
Capadres morados, 32 manguernas	0.40
Capadres bañolas 35 manguernas	0.50
Primera 45 manguernas	0.30
Chilenos	—
Murcianos	—
ARROZ:	
Canilla viejo quintal de 6.25 a	6.50
Saigon largo número 1 qq.	4.80
Semilla S. Q. quintal	4.50
Siam Garden núm. 1 qq	5.25
Siam Garden extra 5 por 100 quintal	6.00
Siam Garden extra 10 por 100 quintal	5.50
Siam brilloso qq. de 6.00 a	7.00
Valencia legítimo quintal de 6.00 a	7.50
Italiano tipo Valencia qq	—
Americano partido quintal	3.75
AVENA:	
Blanca quintal	2.50
AZUCAR:	
Refino la. qq	4.10
Refino la. Hershey qq	4.10
Turbinado Providencia qq	2.75
Turbinado corriente qq	3.60
Cent. Providencia qq	3.00
Cent. corriente qq	3.00
BACALAO:	
Noruega caja de 10.00 a	11.50
Escocia caja	10.00
Aleta negra caja	—
Alaska caja	—
BONITO Y ATUN:	
Caja de 20.00 a	24.00
CAFE:	
Puerto Rico qq de 38 00 a	44.00
País quintal de 28.00 a	34.00
Centro-américa qq de 32.00 a	26.00
Brasil quintal	—
CALAMARES:	
Caja de 8.50 a	11.50
CEBOLLAS:	
Medios huacales gallegas	2.00
En huacales gallegas	4.00
Huacales isleñas	—
En sacos americanas	4.25
Del país quintal	—
Egipcias saco	—
Murcianas	2.25
CHICHAROS:	
Quintal	7.50
FIDEOS:	
Del País quntal	8.75
FRIJOLES:	
Negros país quintal	8.00
Negros orilla qq	—
Negros arribeños qq	—
Colorados largos americanos, quintal de 10.75 a	11.50
Colorados chicos qq. de 7.50 a	8.00
Rayados largos qq. de 5.00 a	6.50
Rosados California quintal de 7.25 a	8.00
Carita qq. de 5.00 a	7.00
Blancos medianos quintal de 3.50 a	4.50
Blancos marrows europeos, de 6.00 a	8.00
Blancos marows Chile	—
Blancos marrows americanos	—
Colorados europeos	—
GARBANZOS:	
Gordos sin cribar qq	8.00
HARINA:	
De trigo según marca, saco, de 9.00 a	11.50
De maíz país qq. de 3.00 a	3.50
HENO:	
Americano quintal	2.50
JAMON:	
Paleta quintal de 24 50 a	27.50
Pierna qq de 38.00 a	47.00
MANTECA:	
Primera refinada en tercerolas qq	18.37½
Menos refinada qq	18.02½
Compuesta quintal	15.00
MANTEQUILLA:	
Danesa, latas de media libra, qq. de 70.00 a	73.00
Asturiana, latas de 4 libras, quintal de 40.00 a	60.00
MIZ:	
Argentino colorado quintal de 2.20 a	2.40
Argentino pálido qq	—
Americano quintal	2.15
Dominicano quintal	—
Del país quintal de 2.10 a	2.25
PAPAS:	
En barriles Virginia de 7.50 a	8.00
En sacos americanas de 7.50 a	8.00
En sacos del país qq	—
En tercerolas Canadá, de 7.50 a	8.00
Semilla blanca	—
Príncipe Eduardo sacos	—
Isleñas en sacos	—
País rosadas	—
PIMIENTOS:	
Españoles ¼ caja	8.50
QUESO:	
Patagrás, crema entera quintal de 32.00 a	36 00
Media crema qq. de 18.00 a	24.00
SAL:	
Molida saco	2.25
Espuma saco de 1.20 a	1.75
SARDINAS:	
Espadín lub 30 m|m caja de 9.00 a	9.50
Espadín planas 18 m|m caja.	5.50
TASAJO:	
Surtido qq. de 17.00 a	18.00
Pierna qq. de 19.00 a	20.00
TOCINO:	
Barriga qq. de 18.00 a	23.00
TOMATES:	
Españoles ¼ natural caja	5.75
Puré en ¼ caja	5.50
Puré en ¼ caja	3.00
Natural americano un kilo	4.00

Avena blanca: por bushel de 0.51 a 0.58.

Harina: por barril de 7.50 a 7.80.
Aceite óleo: por libra 9 7\|8.

Grasa amarilla: por libra 3 1\|4.
Aceite semilla de algodón libra a 8.00.

Papas número 1: por barril de 5.00 a 6.00.
Frijoles: por libra 8.90.
Afrecho f o b Minneápolis: por tonelada de 22.00 a 22.50.
Heno número 2: por tonelada de 26.00 a 27.00.
Manteca refinada: por libra 15.20.
Cebollas número 1: por bushel de 1.50 a 2.15.
Bacalao: por libra de 8.25 a 8.75.
Arroz: por libra de 8.00 a 8.50.

GINEBRA AROMATICA DE WOLFE
LA UNICA LEGITIMA
Importadores Exclusivos
: : en la República : :
PRASSE & CO.
Telefóno A-1694 - Obrapía, 18 - Habana

BOLSA DE NEW YORK

Habana, Noviembre 12 de 1926.
Cotizaciones .....

VALORES

FEERROCARRILES

Atch Top. and Santa Fe	157-5/8
Atl. Coast Line	212-3/4
Baltimore and Ohio	104
Canadian Pacific	—
Chesapeake and Ohio	162-1/2
Chi.-Gt. West. com.	—
Chi.-Gt. West pref.	25-1/4
Chic. and N. W.	78-3/8
Chi.-Mil and San Paul com.	—
Chi., Mil and San Paul pref	—
C. Rock I and P.	67.3/8
Dalawar and Hudson	—
Del. Lack West	148-3/4
Erie	33-1/8
Erie First	—
Great Northern	79-5/8
Illois Central	122-1/8
Kansas City Southern	43-1/8
Lehigh Valley	89-1/4
Louisville and Nash	132-1/4
Mo., Kan and Tex. com	32-5/8
Mo., Kan. and Tex. pfd	94
Mo.—Pac. com.	39-1/8
Mo.—Pac pref.	89-1/8
N. Y. Central	137-1/4
N. Y Ont. West	—
Nickel Plat com.	192
Norfolk Western	165
Northern Pacific	79-1/2
Pensilvannia	56-1/8
Pere Marquete	111-1/8
Titis W. Va.	109
Reading	88
St. Louis and St. Francisco	97-1/4
St. Louis and Southwestern	—
Seaboad ar Line com.	32-1/2
Seboard ar Line pref.	38-5/8
Southern Pacific	107-1/4
Southern Railway	119-3/4
Texas and Pac.	51
Union Pacific	164
Wabash com.	41-3/8
Wabash pref.	74-1/8
Western Pacific com.	—
Whec and Lake Erie com.	26-1/8
Wheecl and Lake Erie pfd.	—

EQUIPOS

American Car Fou.	101
American Brake Shoe	145
American Locomotive	108
Bajowin Locomotive	136-1/8
Gen. Rail ond Sig.	—
N. Y. Air Brake	—
Pullman	184-1/2
Westinghouse Air Brake	—

MOTORES

Chandler Mot.	—
Chand er Mot. pfd.	23-5/8
Chryler	36-1/2
Fed Mot. Tr.	24-1/4
Dodge Motors com.	23
Dodge Motors pref.	82-1/2
General Mot.	148-1/4
Hudson Motor Co.	44
Hupmcvile	20-1/4
Jordan Motors	12-1/2
Mack Trucks	93
Moon Motor	13
Nash	55-1/8
Packard Motors	35-1/8
Paige	11-1/2
Peerlos Motors	—
Pierce Arrow com.	23-1/2
Studebaker Corp.	50
White	56-1/4
Wily-Over	20-3/8
Yellow Truck	27-3/8

ACCESORIOS

Am. Bosch Mag.	17
Briggs Body	26-7/8
Gabriel Snubbers	—
Hayes Wheel	—
Moto Meter	—
Motor Wheel	—
Stewart Warner	63-3/4
Stromberg Carb.	—
Timken Roller	78-1/8

GOMAS

Ajak	8
Fisk Tire	—
Goodrich	49-1/8
Kelly Springfield Tire	—
U. S. Rubber	63

ACEROS

Am. Steel Fou.	44-1/4
Bethlehem Steel	44-3/4
Colo F. and I.	42
Crucible Stte.	—
Gulf States	58
Inland	—
Ludlum	—
Republic Iron Steel	57-1/4
Sloss-Sheffield	—
United Alloy	—
U. S. Steel	150-3/4
Vanadlun	41
Youngstown	85-3/4

PETROLEOS

Atlantic Ref.	104-1/4
Barnsdall A.	26-7/8
Califorina Petrol.	31-7/8
General Asphalt	78-1/4
General Pet.	—
Independent Oil and Gas	28-1/2
Louisiana Oil	14-1/2
Maracaibo	19-1/2
Marland Oil	54-1/4
Mex. Seaboard	—
Mid Cont. Pet.	31-1/4
Pan American "A"	—
Pan American "B"	64-1/4
Pan American West B.	—
Phillips Petroleum	51-5/8
Panhan P. and R.	16-1/2
Pure Oil	26-1/2
Shell-Union Oil	30-3/8
Sims Petroleum	18-3/4

AZUCAR Y FERROCARILES CUBANOS

American Beet Sugar	—
American Sugar Ref.	80-3/8
Cuban Cane Sugar com.	9-1/8
Cuban Cane Sugar pfd	2-7/8
Cuban American Sugar	24-7/8
Cuba Company	34-3/8
Consolidated R. R. of Cuba	71
Punta Alegre	39-7/8
Puerto Rico Sugar	126

NOTICIAS DE LA TERMINAL

FUE TRAIDO AL HOSPITAL MILITAR UN GUARDIA RURAL QUE PERDIO UN BRAZO AL CAER DE UN TREN EN STO. DOMINGO

Llegó ayer, procedente de Camagüey, el señor Secretario de Gobernación.—De Matanzas regresó el señor Juan Gronlier, gobernador de aquella provincia.—Otras noticias de la Terminal

Regresó el Secretario de Gobernación

Ayer regresó de Camagüey, donde permaneció varios días atendiendo asuntos políticos, el Secretario de Gobernación, comandante Rogerio Zayas Bazán.

Acudieron a recibirle el Gobernador reelecto de esta provincia, Antonio Ruiz, el alcalde por sustitución, señor Manuel Pereira, un buen número de empleados de Gobernación y amigos particulares y un nutrido grupo de sus correligionarios.

El Assitant Manager de la Cuban Cane

Ayer regres óde visitar centrales de la provincia de Camagüey, pertenecientes a la Cuban Cane Corporation el Assistant Manager de la Cuban Cane Corporation, señor Armando Molino.

El Administrador del Central Carmita

El señor Rafael Matachena, Administrador del Central Carmita, llegó ayer de dicho central.

Viajeros que llegaron

Por distintos trenes llegaron ayer de Cienfuegos: el doctor Diego López; Manuel Beyer; Adrián Alonso; señorita Zoila García; Manuel Olascoaga; Esteban Sansirena; de Caibarién: Frank Capote; Juan Subirá; José Valdés y señora; señorita Anita Navarro; J. H. Johnson; de Remedios: Tomás Casanova; de Matanzas: Jacinto Argudín; Octavio Forest; de Banagüises; Francisco y Gabriel Hernández; de Santa Clara: el doctor Salvador García Ramos.

Tren a Guane

Por este tren fueron a Pinar del Río: José del Peñate y señora; Jorge Sánchez; la señora Bravo de Misa; el doctor Arturo Hevia; a Herradura: John Donovan; T. H. Salomoná a Los Palacios: S. W. Jones; a La Salud: señoritas Silvia Mestre y Luisa Silveiro.

Tren Expreso Limitado

Por este tren llegaron ayer de Camagüey: José Torres y señora; Juan Bautista Mena, miembro de la Policía Secreta Nacional; Roberto Collado; del Central Manatí: doctor Aurelio Mulkay; de Santiago de Cuba: Onofre Betancourt; de Majagua: Ramón y Carmen Morales; de Ciego de Avila; Camilo Ventura, colono de aquella jurisdicción; Angel Caue; del Central Elia: Justo Díaz; de Santa Clara: Indalecio Pérez; Luis Rodríguez; Enrique Izaso; Luis Gómez; Andrés Gavidia y señora; de San Germán: Isabel Tejada de Pérez; Enrique Pérez; de Jatibonico: Ramón Morales; G. Morales de Fernández.

Viajeros que salieron

Por distintos trenes fueron ayer mañana a Pedro Betancourt: el Representante a la Cámara, Amado Filané y el señor Marcos Torriente, político de la provincia de Matanzas; a Matanzas: Pastor Cuesta; el Representante a la Cámara Francisco Campo; a Colón: el Representante a la Cámara Antonio de Armas; Mónico Montero; a Matanzas: también fueron el ingeniero Bernardo Núñez Portuondo; Silvio Meana; Bienvenido Martínez; a Santa Clara: Julián Linares; Juan B. Zumalacarregui; a Jovellanos: Juan Ortiz; a Cienfuegos: Esteban Betancourt; a Cárdenas: José González y Llanes y su hija Juana Pilar; la señora Modesta Castillo de Alvarez y su hija Dora.

Un guardia rural lesionado grave

Ayer tarde fué traido desde Santo Domingo el guardia rural del Escuadrón número 21, Clofas Silverio y Sol, por el sargento sanitario Manuel Chirino Piedra, para ingresar en el Hospital Militar de Columbia.

Este pobre guardia hubo de caerse del tren 5 el jueves en la estación de Santo Domingo, sufriendo tan graves lesiones que fué necesario amputarle el brazo izquierdo y darle varios puntos en una herida que sufrió en la frente.

Félix del Prado

El Jefe de los conservadores de Santiago de Cuba, señor Félix del Prado, llegó anoche, siendo esperado en la Terminal por sus familiares y amigos.

El ingeniero Twiggs

Ha regresado de New Carolina el señor Twiggs, Ingeniero del Distrito Oeste de los F. C. Unidos.

Bien venido el apreciable amigo.

El ex-Fiscal del Supremo

Llegó anoche de Matanzas el doctor José Cabarroca, ex-Fiscal del Tribunal Supremo.

Tren a Santiago de Cuba

Por este tren fueron a Camagüey: G. M. Luyk; M. Arango; a Santa Clara: doctor Rafael Espinosa; el teniente del Ejército Nacional Fausto Rodríguez y su hija Martica; Wenceslao García que sigue a Placetas; a Santiago de Cuba: Juan Ericula; Eugenio Fernández; Perico; el Alcalde Municipal de aquel término Cecilio Noble y sus hijas Herminia y María de los Angeles; a Matanzas: Lorenzo Hernández; Octavio Francés; al Central Santa Gertrudis: doctor Salmerón; a Placetas: Luis y Rafael Laurenti; a Trinidad: Jesús González y señora.

El Gobernador de Matanzas

Ayer regresó a Matanzas, el señor Juan Gronlier, Gobernador de aquella provincia.

Tren de Pinar del Río

Llegaron po reste tren de Pinar del Río, el joven concejal de aquel Ayuntamiento Antonio Montecerín Funeral, el señor Augusto Fornaguera, de San Cristóbal el representante César Madrid.

Tren a Pinar del Río

Fueron por este tren a Isla de Pinos por Rincón y Batabanó el señor Quirino García; a Pinar del Río: Antonio Novoa; el teniente coronel del Ejército Nacional, Erasmos Delgado; el ex-Representante a la Cámara: Justo Luis del Pozo; José Hernández; el consejero de aquel Consejo Provincial Elías Alea; a Rincón: Gavino Antón; a las Cañas: el teniente coronel Beltrán; a Puerta de Golpe: el cosechero de tabacos Antonio María Suárez Cordovés; a Mántua: el teniente retirado del Ejército Nacional: Serrabo; a San Cristóbal: el Representante a la Cámara: Heliodoro Gil; a Los Palacos: Amado Cardama; a Alquízar: doctor Sánchez Caignet.

Tren de Santiago de Cuba

Este tren también ayer llegó retrasado y por él llegaron de Matanzas: Nemesio Urréchaga; Luis Alonso; Cuco Alvarez; el Representante a la Cámara Ramon Montero; Juan Tapia García y Alfonso Candia, importadores de joyería; doctor Francisco Fabré Cano; José Ripoll; Sebastián Iturralde y familia; el doctor Porfirio Andreu; de Santa Clara: José López Viciedo; de Santo Domingo: Rafael Gamorro; de Placetas: Eligio Torres; del Perico: Godofredo Petterson; de Palma Soriano: Fernández Guerra y su hija María Teresa; de Cárdenas: Feliciano Yópez Romero y señora: Jorge del Junco: de Camagiey: iPozo, Jefe de Inspectores de los Ferrocarriles Consolidados; de Colón: la señora Rosa Daniel de Piña; Rogelio Trujillo; José Piélago; Central Santa Amalia: Feliciano Aldereguía; de San José de los Ramos: Joaquín Suescum; de Ciego de Avila: señora Ana Mesa; de Caibarién: Romargo Robau y su hijo Romito.

ROTARIOS A SANTA CLARAA

En el tren de las once de la noche embarcaron ayer para Santa Clara varios miebros del Club Rotario de la Habana, que asistirán a la reunión rotaria que se efectuará en aquella población.

DE PEDRO BETANCOURT

LAS ELECCIONES

Las elecciones han pasado por estos lares muy tranquilas. El pueblo concurrió cívicamente a las urnas a depositar su voto. No hubo que lamentar en todo el término un solo incidente. La Policía no tuvo que dar un solo parte en todas las 24 horas del día primero de noviembre. Salió triunfante el Partido Liberal, porque es la mayoría, resultando

Acciones Preferidas de los Ferrocarriles Consolidados de Cuba

RENTAN EL 6.80%

PAGAN LOS DIVIDENDOS TRIMESTRALMENTE
NO DESCUENTAN TAX EN LOS DIVIDENDOS

FACILITAMOS INFORMACION DE ESTA COMPAÑIA

E. Taboada. J. M. Capmany

(MIEMBROS DE LA BOLSA DE LA HABANA)

Banco del Canadá. Departamento 306. Teléfono A-4777.

MERCADO DE LA HABANA

COTIZACION OFICIAL DE LA BOLSA

Noviembre 12 de 1926.

BONOS Y OBLIGACIONES INSCRIPTOS EN LA BOLSA DE LA HABANA

Valor: $82.892,520.00

	Capital	Interés	Cupón	Comp.	Vend.
R. Cuba 1904 Speyer	$ 35.000.000	5 %	M S	102	104⅞
R. Cuba 1905 D. I.	11.169.350	5 %	M N	100	100⅞
R. Cuba 1909, 4½	10.500.000	4 %	F A	92½	95⅞
R. Cuba 1914, Morgan	10.000.000	5 %	F A	101	—
R. Cuba 1917, Puertos	7.000.000	6 %	M N	97½	—
R. Cuba 1923 5½	50.000.000	5½ %	E15 J15	105	106
R. Habana 1a. hip.	6.183.000	6 %	E.A.J.O	103	110
A. Habana 2a. dip.	2.655.000	6 %	E.A.J.O.	102	110
Banco Territorial	4.000.000	6 %	E J	50	—
Calzado	400.000	8 %	J D	75	98
Cerv. Internacional	2.000.000	7 %	E J	108	108¾
Cía. Az. Ciego de Avila	700.000	6 %	Mzo. 30	—	—
Acueducto Cienfuegos	1.500.000	7 %	J D	—	—
Cía. Curtidora	200.000	6 %	J D	30	—
Gas y Electricidad	4.000 000	6 %	J D	110	120
F. C. Gibara	349.000	8 %	F A	—	—
H. Electric (Cons.)	8.972.461	5 %	F A	98¾	100⅞
Cía. Lcorera	2.500.000	7 %	A O	30	40
Manufacturera	2.600.000	6 %	A O	50	55
Matadero Industrial	500.000	6 %	F A	50	77
Nacional de Hielo	360.000	8 %	J D	—	—
N. F. de Hielo (bonos)	3.000.000	6 %	J D	102	—
N. F. de Hielo (obligs.)	3.000.000	7 %	J D	102	—
F. C. Noroeste	3.000.000	6 %	E J	—	—
Papelera serie A	500.000	8 %	F15 A15	91	100
Papelera serie B	800.000	8 %	M N	45	50
Eléctrica Santiago	1.500.000	6 %	E J	100	—
Teléfono	2.000.000	5 %	E J	94	100
Teléfono (Conv. Col.)	2.500.000	5 %	E J	—	—
F. C. Unidos	3.830.000	5 %	E J	86	100
Cía. Urbanizadora	2.000.000	8 %	D.M.J.S.	—	—
Metropolitana	1.200.000	7 %	E J	100	105
Jarcia Matanzas	500.000	6 %	M S	99	103
Ironbeer (obligaciones)	200.000	8 %	J D	100	105

ACCIONES

Valor Inscripto: $283.014,800 00

	Capital	Comp.	Vend.
Compañía Cubana de Accidentes	$ 250.000	—	—
Banco Agrícola de Puerto Principe	320.000	—	—
Banco Territorial de Cuba	5.000.000	26	—
Banco Territorial de Cuba (benef.)	5.000.000	1½	—
Calado, preferidas	400.000	25	—
Cervecera Internacional (preferidas)	1.000.000	135	—
Compañía Azucarera Ciego de Avila	1.200.000	—	—
Acueducto de Cienfuegos	1.000.000	—	—
Constancia Cooper Company	1.000.000	—	—
Compañía Constructora (preferidas)	2.000.000	—	—
Compañía Constructora (comunes)	3.000.000	—	—
Cuba Cane Sugar (preferidas)	50.000.000	36	—
Cuba Cane Sugar (comunes)	50.000.000	7	—
Cuban Railroad (preferidas)	10.000.000	55	—
Cuban Central (preferidas)	900.000	40	—
Cuban Central (comunes)	900.000	5	—
Cuban Tire R. Co. (preferidas)	781.700	—	—
Cuban Tire R. Co. (comunes)	2.563.400	—	—
Compañía Curtidora Cubana	300.000	—	—
Ferrocarril Gibara-Holguín	400.000	—	—
Compañía Industrial de Cuba	250.000	—	—
Cía. Jarcia de Matanzas (preferidas)	2.500.000	93½	96
Cía. Jarcia de Matanzas (comunes)	3.500.000	30	33¾
Compañía Licorera (comunes)	8.000.000	4⅛	5
Lonja Comercio Habana (preferidas)	200.000	100	—
Lonja Comercio Habana (comunes)	200.000	133	300
Manufacturera Nacional (preferidas)	5.000.000	—	—
Manufacturera Nacional (comunes)	6.000.000	2¼	3
Matadero Industrial	1.000.000	—	—
Empresa Naviera (preferidas)	2.000.000	52½	60
Empresa Naviera (comunes)	4.000.000	9¾	10¾
Nueva Fábrica de Hielo	3.000.000	400	—
Nacional de Perfumería (preferidas)	1.400.000	65	80
Nacional de Perfumería	1.850.000	14	22
Cía. Cubana de Pesca (preferidas)	1.000.000	95	—
Cía. Cubana de Pesca (comunes)	1.500.000	25	—
Banco de Préstamos	500.000	—	—
Eléctrica de Santago de Cuba	1.500.000	—	—
Eléctrica de Sancti Spiritus	39.800	—	—
Cuban Telephone (peferidas)	2.000.000	109	112
Cuban Telephone (comunes)	5.000.000	120	150
Teléfono Internacional	61.272.100	117	120
The Trust Company of Cuba	5.000.000	—	—
F. C. Unidos y Almacenes de Regla	6.859.870	85¼	90
Union Oil Company	1.000.000	—	—
La Unión Nacional (preferidas)	750.000	—	—
La Unión Nacional (beneficiarias)	750.000	—	—
Cía. Urbanizadora (preferidas)	1.500.000	—	—
Cía. Urbanizadora (comunes)	3.000.000	—	—
Metropolitan Auto	200.000	—	—

Nota.—Es de observarse que en la Bolsa de la Habana solamente dos Compañías azucareras cotizan sus valores: la Compañía Azucarera Ciego de Avila y la Cuban Cane Corporation. En cambio, obsérvese el número de Compañías azucareras que cotizan sus valores en la Bolsa de New York. Véase dicha información. El montante total de los valores inscriptos en la Bolsa de la Habana, incluyendo los bonos de la Deuda Pública, asciende a $460.390.021.00.

FERROCARRILES UNIDOS DE LA HABANA Y ALMACENES DE REGLA LIMITADA

ADMINISTRACION GENERAL

Habana, Cuba, 12 de Noviembre de 1926.
Señor director del DIARIO DE LA MARINA.
Presente.

Señor:
A continuación tengo el gusto de facilitarle los detalles de los productos brutos estimados en nuestra recaudación durante la semana pasada, correspondientes a esta Empresa y a la Havana Central Railroad Co.

FERROCARRILES UNIDOS DE LA HABANA

Semana terminada 6 de Noviembre de 1926	$ 23.946.08
En igual período del año 1925	$ 39.238.42
Diferencia de menos este año	$4.229.196.77
Total desde el 1º de Julio	5.217.163.03
En igual período del año 1925	$ 987.966.26
Diferencia de menos este año	

HAVANA CENTRAL RAILROAD COMPANY

Semana terminada 6 de Noviembre de 1926	$ 29.641.19
En igual período del año 1925	58.873.30
Diferencia de menos este año	$ 29.232.11
Total desde el 1º de Julio	$ 934.887.48
En igual período del año 1925	1.069.870.61
Diferencia de menos este año	$ 134.983.13

Por D. M. MACRAE.
Administrador General.

N. Gelats & Co. BANQUEROS HABANA *Aguiar 106-108*

Vendemos cheques de Viajeros Pagaderos en Todas Partes del Mundo y Cartas de Crédito Circulares en las mejores Condiciones

"SECCION DE CAJA DE AHORROS"

Recibimos Depósitos en esta Sección Pagando Interés de 3 por 100 Anual

Todas estas operaciones pueden efectuarse también por correo

PESETA

SE COTIZO A RAZON DE:
6 PESETAS
59.47
DOLLAR

REAL ESTATE

HIPOTECAS Y CASAS

El mercado de casas continúa firme.

SOLARES

Este mercado de Solares continúa movido en todos los sectores.

MERCADO PECUARIO

INFORMACION GANADERA

La venta en pie.—El mercado cotiza los siguientes precios:

Vacuno, de 6 a 7 centavos.

Cerda, de 9 a 11 centavos, el del país.

Matadero de Luyanó. —Las reses beneficiadas en este matadero se cotizaron a los siguientes precios.

Vacuno, de 26 a 28 centavos.

Cerda, de 40 a 50 centavos.

Reses sacrificadas en este Matadero: Vacuno, 135; Cerda, 80

Matadero Industrial. —Las reses beneficiadas en este Matadero se cotizan a los siguientes precios:

Vacuno: de 26 a 28 centavos.

Cerda, de 40 a 50 centavos.

Lanar, de 50 a 50 centavos.

Reses sacrificadas en este Matadero: Vacuno. 255; Cerda. 154; Lanar, 42.

Entradas de ganado.— Conforme anunciamos, ayer llegó el tren consignado a la casa Lykes Bros, con 12 carros de Camagüey.

Noviembre 12 de 1926.

COMISION BANCARIA

En la sesión celebrada ayer por la Comisión Temporal de Liquidación Bancaria que presidió el doctor Hernández Cartaya, se tomaron los siguientes acuerdos:

Se negaron las peticiones hechas por los señores Benito Vidal, Pascual Falcón y la señora Andrea Sarría, de que se le pagaran distintos dividendos del Banco Español; acordándose pagar al señor Julio Chuy el segundo dividendo del 5 por ciento del Banco Español.

Visto el informe del señor Virgilio Vidal, se acordó pagar al doctor Balbino González la cantidad de $6.79 por concepto de 20 por ciento que le corresponde de su crédito reconocido con el Banco Nacional de Cuba.

Y a virtud de informes del propio señor Vidal se denegó el pago que reclamaba el señor Antonio Cede-Banco.

Dar traslado al señor Virgilio Vidal para que informe sobre la reclamación que hace el señor Zequeira en el dividendo que le corresponde por sueldos devengados como sub-cajero de la sucursal del Banco Nacional en Colón.

Se tuvo conocimiento de una comunicación de los señores N. Gelats y Compañía, acreditando la cantidad de $69.60 en la cuenta corriente de la liquidación de H. Upmann y Cía. por concepto de intereses vencidos en octubre 31 de este año.

Recibida información del señor Enrique Samuel, arrendatario del Ingenio Limones sobre su pretensión de efectuar fuera de contrato las reparaciones en esa finca azucarera a causa de los daños producidos por el ciclón del día 20 de octubre pasado, la comisión acordó, en vista de que ya dicho señor Samuel había empezado a ejecutar esas obras que las continúe hasta su terminación, siempre que el precio no exceda del presupuesto hecho por el ingeniero, señor Abreu, del Departamento de Obras Públicas y las cuales deberán, asimismo ser inspeccionadas por un ingeniero que designe dicho Departamento.

MERCADO LOCAL DE VALORES

En la Secretaría de la Bolsa de la Habana, se recibió ayer una comunicación de la Empresa de los Ferrocarriles Unidos de la Habana anunciando que en la semana que terminó el día 6 del mes actual había recaudado dicha Compañía la cantidad de $235,946-008.

El mercado local de valores permaneció ayer poco activo, aunque la mayoría de los valores prevalecieron con precios sostenidos.

Sin cambio de importancia cerró ayer el mercado, excepto las acciones comunes de la Licorera Cubana, que denotan pesadez.

MERCADO LOCAL DE CAMBIOS

Con mejor tono actuó ayer este mercado.

De alza el franco francés.

Más firme el cambio sobre Nueva York.

La peseta española llegó a cotizarse a 15.21 cable; pero al cierre declinó a 15.18.

Sostenida la libra esterlina.

Se operó entre bancos y banqueros en pesetas cable a 15.18 y en cheques sobre Nueva York a 1|64 premio.

Cotizaciones	Valor
New York cable	1|16 P.
New York vista	1|32 P.
Londres cable	4.85 ½
Londres vista	4.85 ⅜
Londres 60 d|v	4.82 ¼
París cable	3.34
París vista	3.32
Hamburgo cable	23.85
Hamburgo vista	23.83
Madrid vista	15.13
Madrid cable	15.16
Italia cable	4.15
Italia vista	4.13
Bruselas cable	13.95
Bruselas vista	13.93
Zurich cable	19.30
Zurich vista	19.28
Amsterdam cable	40.02
Amsterdam vista	40.00
Toronto cable	3|16 P.
Toronto vista	⅛ P.
Hong Kong cable	48.05
Hong Kong vista	47.95

MERCADO DE FLETES

COTIZACIONES

	100 libras	
Costa Norte a Filadelfia	22	24
Costa Norte a Galveston	20	22
Costa Norte a N. Orleans	19	21
Costa Norte a New York	22	24
Costa Norte a Halifax	—	—
Costa Norte a St. John	—	—
Costa Norte a Savannah	—	—
Costa Norte a Boston	24	26
Costa Sur a Filadelfia	24	26
Costa Sur a New York	24	26
Costa Sur a New Orleans	21	23
Costa Sur a St. John	—	—
Costa Sur a Halifax	—	—
Costa Sur a Boston	27	28
Costa Sur a Galveston	22	24

Estas cotizaciones son exclusivamente sobre azúcar.

FINANZAS

TOPICOS

La situación económica continúa reaccionando favorablemente a pesar de que ostensiblemente se advierte que la orientación que toman los negocios carece de objetivo fijo.

En puridad de verdad estamos viviendo en torno a la mera conquista del vestido y la comida.

Este fenómeno se está produciendo en todas las clases sociales.

Ricos y pobres se hallan influídos por él.

El trabajador del campo, de Oriente a Pinar del Río, trabaja por un promedio de salario no mayor de ochenta centavos.

Los dueños de casas, los tradicionales propietarios de casas de alquiler, sufren la crisis más honda que en ninguna época se ha producido en Cuba.

Los azucareros se hallan en idéntica situación, no obstante lo cual es evidente que en el espíritu público ha renacido la confianza en sí mismo, hasta el punto de que la crisis se ha detenido en los linderos de la desesperación y sin llegar a ella.

¿No sería esta una oportunidad favorable para imprimirle definitiva orientación?

CUBA EN LA EXPOSICION DE FILADELFIA

NOTAS INTERESANTES

La Comisión Nacional para el Fomento del Turismo está haciendo en la Exposición Internacional de Filadelfia un trabajo verdaderamente digno de alabanza para favorecer la mayor concurrencia de turistas en el próximo invierno.

Ha sido motivo de comentarios muy favorables por parte de los miles de personas que a diario visitan la Sección de Productos Cubanos en el Pabellón núm. 2 la espléndidez con que se obsequia a los visitantes entregándoles lujosos álbums, magníficas colecciones de postales en colores, compuestas de más de sesenta ejemplares y bellísimas banderas de seda, cubanas.

Es de anotar el hecho de que ha habido persona que ha concurrido a la Exposición únicamente para poder obtener una colección completa de sesenta postales en colores con vistas de la República de las que graciosamente se ofrecen a todos los que la soliciten.

Hasta la fecha ha sido repartido el siguiente material de la Comisión Nacional para el Fomento del Turismo a partir del día 10 de octubre del año actual: Postales en colores un millón; álbums con fotografías, veinte mil; folletos descriptivos de la República con fotografías, 100 mil; folletos "Cuba" con el catálogo de los exhibidores y datos estadísticos comerciales sobre la República, 10,000; folletos de distintos hoteles y restaurants de la Habana pasan de 250.000.

Por gestiones del Asesor Técnico de la Comisión Cubana a la Exposición de Filadelfia en el departamento de la Comisión Nacional para el Fomento del Turismo se está organizando una excursión para el mes de febrero a la Habana que estará compuesta de 500 personas por lo menos pudiendo llegar hasta 1,500.

Los muebles que Cuba ha presentado en su Sección Industrial en la Exposición de Filadelfia superan a todos los que en el referido certamen se están exhibiendo y son visitados por manufactureros de distintos Estados de la Unión muchos de los cuales piensan muy seriamente en las posibilidades de una próxima y fuerte importación dado que ellos estiman que no hay quien los supere mundialmente ni en calidad, ni en precios.

Todos los juegos y piezas de mobiliarios presentadas por las manufacturas cubanas Meras, Rico y Cía. Roca y Güell, El Siglo de V. L. de Arechaga S. en C.; Manuel Cuetara y Marianao Industrial S. A. quedarán en los Estados Unidos a pesar de que el monto en total de los mismos pasa de $40.000 de valor.

La corriente de importación ya ha sido iniciada con numerosas órdenes que ha recibido el Jefe de Exhibiciones Sr. J. Martínez Castells, para su inmediata tramitación.

En la Sección de productos Cubanos se cerraron en la semana pasada tres importantes órdenes de productos nacionales como es miel pura de abeja, de la firma Carlos de Lorenzo de la Habana, esponjas de los Sres. Fernández, de Batabanó y maderas en bruto para una importante manufactura de puertas para el Estado de Delaware.

Admira a los manufactureros de productos farmacéuticos la calidad excelente de la miel de abeja cubana y como quiera que su precio puede competir con la producción nacional es indiscutible que en breve plazo habrá numerosas órdenes del rico producto.

La esponja cubana también por su precio y calidad puede competir con todas las extranjeras, pues siempre es preferida la esponja natural a la manufacturada con goma.

Las maderas preciosas que la Secretaría de Agricultura, Comercio y Trabajo ha presentado preparan el campo para futuros negocios con Cuba pues numerosos industriales de muebles, constructores, fabricantes de cabos de plumas y plumas fuente se han interesado por los tipos presentados solicitando inmediatas conexiones con importadores cubanos.

La Secretaría de Agricultura, Comercio y Trabajo a juicio de todos los visitantes a la Sección de Productos Cubanos de la Sesqui-centenial International Exposition ha hecho una de las exhibiciones mas completas que en la misma se han presentado, llamando poderosamente la atención de los mismos la bella presentación de insectos y aves, minerales y maderas, semillas y frutas, así como todas las demostraciones fotográficas de los ultramodernos procedimientos empleados en Cuba para el mejoramiento de la Agricultura.

Espérase obtener para esta bella y completa exhibición una de las más altas calificaciones que el Jurado Internacional concederá en este importante evento comercial.

Por disposición de la Dirección de la Exposición la importante Banda italiana de Seulce premiada en el concurso de Bandas celebrado en esta Exposición da concierto todos los días de cinco a ocho y media en el espléndido Hall que se encuentra delante de la Sección de productos cubanos.

Esta sección que está siendo visitada con preferencia ha sido muy admirada, pues ha causado agradable sorpresa el conocer que la manufactura de la joven República va sin discusión a la cabeza de los países latinos americanos.

Numerosos miembros de la distinta colonia cubana en los Estados Unidos, así como cubanos que se encuentran de paso que han venido para visitar la Exposición han encontrado que la exhibición es sin disputa una de las mejores que se han presentado en la Exposición.

Los productos de perfumería y farmacéuticos, así como las compañías editoriales y manufactureros de libros rayados ocupan entre los exhibidores lugares prominentes.

La compañía manufacturera Nacional con sus productos de frutas cubanas está efectuando una propaganda extensísima obteniendo resultados muy prácticos ha logrado introducir en este mercado productos de su elaboración, especialmente pastas de guayaba, mango y naranja y con predilección jalea de guayaba, los otros productores presentando dulces cubanos han obtenido un franco éxito pudiendo augurarse para próxima fecha que los Estados Unidos importarán dulces cubanos para la preparación de su confitura.

La Secretaría de Instrucción Pública y Bellas Artes de la República de Cuba ha presentado en el Palacio Educacional de la Sesquicentenial International Exposition, una de las exhibiciones que más poderosamente llaman la atención por lo completa de la misma. Dicha exhibición da una clara idea del progreso educacional de la República de Cuba, que ha obtenido un grado de adelanto completo en los pocos años que lleva establecida la República.

BANCO DEL COMERCIO

TIPOS DE CAMBIO DEL DIA 12 DE NOVIEMBRE

	Venta	m. o.
New York cable		1|16 P.
New York vista		1|32 P.
Londres cable		4.85
Londres vista		4.84 ¾
Londres 60 d|v		—
París cable		3.35
París vista		3.34
Madrid cable		15.19
Madrid vista		15.18
Suiza cable		19.31
Suiza vista		19.30
Milán (Italia) cable		4.15
Milán (Italia) vista		4.14
Bélgica cable		2.81
Bélgica vista		2.80
Holanda cable		40.05
Holanda vista		40.00
Hong Kong cable		47 ⅜
Hong Kong vista		47 ¼

COLEGIO DE CORREDORES

NOTARIOS COMERCIALES DE LA HABANA

COTIZACION OFICIAL DE AYER, 12 DE NOVIEMBRE

Cambios	Tipos
S|E. Unidos cable	1|16 P.
S|E. Unidos vista	1|32 P.
Londres cable	4.85 ¾
Londres vista	4.85 1/16
Londres 60 d|v	—
París cable	3.35
París vista	3.34
Bruselas vista	2.80
España cable	15.19
España vista	15.17
Italia vista	4.15
Zurich vista	19.32
Hong Kong vista	47.80
Amsterdam vista	40.01
Copenhague vista	—
Christiania vista	—
Estocolmo vista	—
Montreal vista	—
Berlín vista	—

Notarios de turno:

Para Cambios: Santiago Rodríguez.

Para intervenir en la cotización oficial de la Bolsa de la Habana: Rafael Gómez Romagosa; Raúl E. Argüelles.

Visto Bueno: Antonio Arcoha, Síndico-Presidente; Enrique Pertierra, Secretario-Contador.

MERCADO DE ALGODON

Ayer al cierre del mercado de New York se cotizaba el algodón como sigue:

	Quintal
Diciembre	12.64
Enero 1927	12.70
Marzo 1927	12.92
Mayo 1927	13.15
Julio 1927	13.37
Octubre 1927	13.54

UNION OIL COMPANY, S. A.

SECRETARIA

De orden del señor Presidente y de acuerdo con lo dispuesto en el artículo 23 de los nuevos estatutos, se cita a los señores Accionistas para la Junta General Ordinaria que habrá de celebrarse el día 28 del corriente mes (Domingo) a la una de la tarde, en las oficinas de la Compañía, edificio Lonja del Comercio, departamento número 205, esperando la mayor y puntual asistencia.

En esta Junta se observará la siguiente orden del día:

1o.—Lectura del Acta anterior
2o.—Balance General.
3o.—Informe de la Comisión de Glosa.
4o.—Memoria anual.
5o.—Mociones que presenten a la Junta y que ésta acuerde tratar y discutir.
6o.—Elección de miembros del Consejo, de acuerdo con lo dispuesto en el artículo 26.

Los señores Accionistas pueden pasar por la Secretaría de la Compañía, todos los días hábiles hasta el día 27, de 1 a 4 p. m. para exhibir sus acciones, contramarcarlas y recibir un certificado que les servirá para la Junta, sin necesidad de llevar sus títulos.

Habana, 12 de Noviembre de 1926.

El Secretario,
B. Freire.

11353 3d-12

Mujeres Nerviosas

¿Se siente Ud. nerviosa y agotada? ¿Está Ud. irritable, melancólica, deprimida y con pocos deseos de ver a sus amigas? ¿Sabe Ud. que ese estado es a menudo consecuencia de los desarreglos de los órganos genitales, y que puede curarse?

Pruebe la Nueva Salud de Reno durante cierto tiempo. Ese tónico y restaurador de las fuerzas estimula los órganos, suprime los desarreglos y cura los nervios, aumenta la vitalidad y vigoriza el sistema nervioso.

La Nueva Salud de Reno cura también los dolores de espalda, los calambres, las jaquecas y demás dolencias de la menstruación defectuosa. Reestablece la fecundidad y facilita el parto. Tome siempre

NUEVA SALUD DE RENO
EL TONICO DE LA MUJER

FRANCO

SE COTIZO A RAZON DE
30 FRANCOS
12 CENTIMOS
DOLLAR

TABACO

DEL MERCADO DE RAMA

Walter Sutter y Compañía continuaron ayer registrando de las catorcenas pesadas y ligeras que han comprado a Antonio González, S. en C., cargando doscientos setenta y seis tercios.

Es el cuarto registro que de dichas clases hacen los mencionados exportadores en los almacenes de Aldama 102. Pero seguirán hoy, y acaso mañana, porque la operación que nos ocupa es por más de mil tercios.

—Ciento diez y nueve de rezagos, bancos y tripas de zonas de Artemisa, compraron Cuesta, Rey y Compañía a Cano y Hermanos, en cuyos almacenes se registró ayer dicho total.

—José Menéndez y Menéndez vendió a la Cuban Land and Leaf Tobacco, una vega de Vuelta Abajo con ciento cincuenta y un tercios.

—Hindale Smith y Compañía compraron y registraron en los almacenes de Constantino González y Compañía, sesenta y cinco tercios de catorcenas viejas.

—I Kaffenburgh e Hijos entregaron de mayor cantidad vendida, a J. B. Díaz y Compañía, cuarenta y cinco pesos de "botes". Estos mismos señores registraron treinta pacas de la mencionada clase, en los almacenes de Menéndez y Compañía.

—Doscientas veinte pacas de "hoja" de la nueva cosecha espirituana, vendieron a la Cuban Land Leaf Tobacco los almacenistas Junco y Compañía.

J. Berndes y Compañía compraron a Constantino González y Cº, 30 tercios de puntillas.

Y aparte del movimiento que hubo en los almacenes de Oyarzún y Sánchez, cuyos detalles no logramos precisar, de ninguna otra cosa supimos ayer en el mercado.

ENTRADAS DE TERCIOS

Por los ferrocarriles entraron ayer las siguientes cantidades de tercios, procedentes de las zonas productoras:

De Los Palacios, para Walter Sutter y Compañía, 355 en tres casillas.

De Camajuaní, para Constantino González y Compañía, 243 en dos casillas.

De Caibarién, para Sobrinos de Antero González, 128.

De Puerta de Golpe, para Baldomero Fernández, 153.

De Camajuaní, para la Cuban Land and Leaf Tobacco, 415 en tres casillas.

De Cabaiguán, para Abelardo Cuervo y Cº, 95.

De Florencia, para Urtiaga, Toledo y Cº, 168.

De Zaza del Medio, para Plácido Roche, 6.

De Mendoza, para M. Linares, 29.

De Camajuaní, para Luis Valle, S. en C., 64.

De Puerta de Golpe, para Villamil, Santalla y Compañía, 4.

De San Juan y Martínez, para la Cuban Land and Laef Tobacco, 39.

MERCADO LOCAL DE AZUCAR

Firme y sin operaciones permaneció ayer el mecado local de azúcar; habiéndose exportado por distintos puertos 77,190 sacos de azúcar; de los cuales 11,700 sacos fueron para Inglaterra.

El mercado de New York estuvo muy firme con compradores a base de 2.13|16 centavos libra costo y flete.

Se dieron a conocer las siguientes ventas:

2,000 toneladas de Filipinas a 4.60 centavos libra costo, seguro y flete, embarque de diciembre y enero a un especulador.

2,000 toneladas de Filipinas a 4.60 centavos libra costo seguro y flete, embarque de diciembre y enero a un especulador.

2,000 toneladas de Filipinas a 4.60 centavos libra costo seguro y flete embarque de enero y febeo a un especulador.

20,000 sacos de Cuba a 2.65 centavos libra libre a bordo, embarque de diciembre a un refinador.

Momentos antes del cierre del mercado rumorábanse fuertes ventas de azúcares de Cuba, sin que se consignaran más detalles.

Las exportaciones de azúcar reportadas ayer por las aduanas en cumplimiento de los apartados primero y octavo del decreto 1770, fueron las siguientes:

Aduana de Matanzas: 13,920 sacos. Destino: Boston.

Aduana de Nuevtas: 51.570 sacos. Destino: Filadelfia.

Aduana de Júcaro: 11,700 sacos.—Destino: Inglaterra.

COTIZACION OFICIAL DEL PRECIO DEL AZUCAR

Deducidas por el procedimiento señalado en el Apartado Quinto del Decreto 1770

Habana	2.539231
Matanzas	2.597692
Cárdenas	2.576154
Sagua	2.606923
Manzanillo	2.560770
Cienfuegos	2.591540

PROMEDIO DE LA COTIZACION OFICIAL DEL PRECIO DEL AZUCAR

MES DE OCTUBRE

Primera Quincena	
Habana	2.400810
Matanzas	2.427544
Cárdenas	2.437586
Sagua	2.468232
Manzanillo	2.422264
Cienfuegos	2.452910
Segunda Quincena	
Habana	2.397975
Matanzas	2.454634
Cárdenas	2.434874
Sagua	2.465621
Manzanillo	2.419501
Cienfuegos	2.450249
Del mes	
Habana	2.394469
Matanzas	2.451044
Cárdenas	2.431467
Sagua	2.462297
Manzanillo	2.416052
Cienfuegos	2.446834

CLEARING HOUSE

Las compensaciones efectuadas ayer entre los Bancos asociados al Clearing House de la Habana ascendieron a la cantidad de $2.164.537.08.

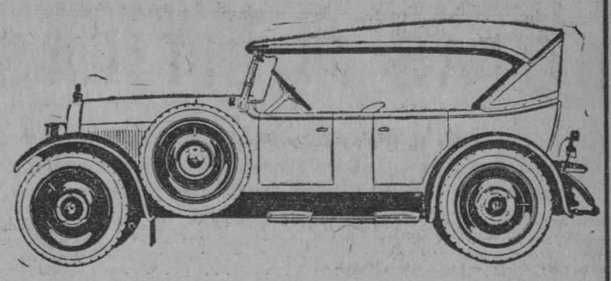

HOY MAÑANA Y PASADO

GRAN LIQUIDACION
de AUTOS Y CAMIONES DE USO

Mientras se reconstruyen las naves de depósito afectadas por el ciclón, nos escasea el espacio donde guardar los carros usados que vamos tomando.

Por esta causa los vendemos en cualquier precio razonable que nos ofrezcan.

Venga a buscar la ganga que usted necesita. Tenemos carros de todas marcas y precios.

GRANDES FACILIDADES DE PAGO

J. Ulloa y Cía.

(Más de 12 años de existencia)

P. Martí 3, 5 y 7. Teléfono M-7951.

BOLSA DE AZUCAR

NOTICIAS OFICIALES

Noviembre 12 de 1926.	Ene.	Mzo	Mayo	Julio	Sep.	Dic.
Cierre anterior	2.82	2.81	2.89	2.97	3.04	2.77
Apertura de hoy	2.81	2.80	2.88	2.96	3.04	2.77
Máximo	2.84	2.83	2.90	2.99	3.06	2.80
Mínimo	2.81	2.80	2.88	2.96	3.04	2.76
Cierre de hoy	2.83	2.81	2.90	2.99	3.06	2.78
Toneladas vendidas	3900	2900	4100	7250	33000	14850

PRECIOS DEL REFINO

American	5.90	Atkins	5.80
National	5.80	Mc Cahan	5.80
Arbuckles	5.70	Penna	5.80
Warner	5.80	Henderson	5.80
Federal	5.70	Colonial	5.80
Savannah	5.90	Godchaux	5.80

TOTAL EXPORTADO	Toneladas	TOTAL PRODUCIDO	Toneladas
1926	4.168.795	1926	4.876.803
1925	4.402.783	1925	5.008.613

Lamborn Hutching Co.	Toneladas	Gumá y Mejer	Toneladas
Arribos	41.611	Arribos	43.959
Exportación	75.452	Exportación	59.858
Existencia	374.403	Existencia	375.090

MOVIMIENTO DE CRUDOS EN LOS PUERTOS DEL ATLANTICO

Arribos	36.873	Arribos	31.441
Exportación	62.800	Exportación	50.000
Existencia	185.236	Exstencia	63.153

Azúcar en almacenes afianzados en New York 1 056.767 sacos

COTIZACION DE VALORES AZUCAREROS

	Abre	Máximo	Mínimo	Cierre
American Sugar Refining	80⅞	81	79⅞	80⅜
Cuban Cane, preferidas	41	43	41	42⅞
Cuban American Sugar Company	24½	24⅞	24½	24⅞
Cuba Company	34⅜	35½	34⅛	34⅝
Porto Rico Sugar	123	128½	123	126
American Beet Sugar	—	—	—	—
Cuban Cane, comunes	9	9⅞	9	9⅛
Great Western Sugar	100½	102	100½	102
Punta Alegre Sugar	39⅞	40⅛	39⅞	39⅞
Cuban American Sugar, preferidas	—	—	—	—
Manatí Sugar	37½	41¼	37½	41¼

Fábrica de Mosaicos "La Cubana"

La Más Grande del Mundo. Tres Millones en Existencia

MODERNOS Y ELEGANTES DIBUJOS. PRECIOS Y CALIDAD SIN COMPETENCIA

San Felipe y Ensenada. Cable: "Hidráulica". Teléf. I-1033. Habana

M.E.C.D. 2016

NOTAS POLITICAS

Tres Colegios escrutó en el día de ayer la Junta Municipal Electoral de la Habana: Arroyo Apolo 1, Cerro 5 y Punta 2. Sumados sus votos a los emitidos en los 29 Colegios escrutados en días anteriores dan el siguiente resultado:

MIGUEL MARIANO GOMEZ	2.945
JOSE MARIA DE LA CUESTA	2.321
VITO M. CANDIA	819

PARTIDO LIBERAL
Para Concejales.

	Votos.
Emeterio Zorrilla	2.518
Ramón Crusellas	2.281
José Izquierdo	2.121
Camilo Marín	2.019
Ruy de Lugo Viña	2.019
Rafael Sánchez	1.998
Juan M. Alvarez Builla	1.990
Carlos Machado	1.948
Narciso Morán	1.929
Ramón Wiltz	1.848
Manuel Bucho	1.833
Enrique Alfonso	1.821
Celedonio García	1.811
C. López Rovirosa	1.811
Manuel Méndez	1.805
Eduardo Cidre	1.805
Alfredo Labarrere	1.794
Cándido Romero	1.751
Juan Castelló	1.732
Oscar Herrera	1.684
Gerónimo Bericiartu	1.669
Cipriano Vigoa	1.641
Santiago Touriño	1.634
Pedro Blanco	1.610
José A. Ortega	1.553
Pablo Díaz Navarrete	1.517
Pedro P. Kholy	1.161
Total de Sufragio	49.375

PARTIDO CONSERVADOR
Concejales.

	Votos.
José Castillo	1.720
Mauricio Cabrera	1.313
Wifredo Brito	1.282
Avelino Orta	1.219
Ramón Ochea	1.215
Carlos Fraile	1.206
Federico Casariego	1.158
Juan Bonell	1.137
Pedro Dobal	1.096
P. P. Soldevilla	1.057
J. Fernández Casuso	1.048
Angel Ríos de la Fe	1.026
Juan Fraga	955
Hilario García	914
R. Villa del Rey	913
Antonio Marichal	853
Manuel Silva	835
E. Fernández Fuertes	831
Arturo Torres	814
Ricardo Barquín	774
Marcelino Cubillas	725
Alberto Sotolongo	715
Manuel de Cárdenas	707
Jorge Torrens	704
Rogelio del Cueto	686
Rafael González	638
Gustavo Matos	633
Total de Sufragio	26.174

PARTIDO POPULAR
Concejales.

	Votos.
José Navarrete	905
Carlos M. Vázquez	806
Miguel Lloret	795
Santiago Veiga	776
Juan A. Vistael	756
Ignacio Alsina	738
Adrián Jiménez	738
Estanislao Cuesta	729
Ricardo Dávila	692
Eligio Madan	679
Rogelio Sánchez	675
Victoriano Montes	672
Juan V. Meireles	669
José Leal	668
Juan de Dios Corba	659
Adolfo de la Hoz	656
Serafín Requeira	644
Ramón Puente	631
Julio Cuéllar	621
Moisés Espinosa	621
César Acosta	616
Francisco Selmas	608
Mario Valdés	581
José A. Ramos	566
Carlos Martínez	508
Total de Sufragios	18.293

PARTIDO REPUBLICANO
Concejales.

	Votos.
Ricardo Cabanas	539
Constantino Carneado	434
Ramón Roig	412
José Guillén	378
Carlos M. Quintana	360
José M. Bonachea	352
A. del Busto	342
Carlos Bárcenas	341
Federico Caballero	323
Andrés Lubián	319
Raimundo Aragón	311
Mariano Fernández	310
Antonio Magaz	305
Luis Alonso	302
Bernardo Acebal	302
Luis Bauza	299
Mario Soto	278
E. Varona	276
Federico D. Escobert	273
Juan B. Martínez	271
Antonio Perdomo	268
Adelo Pérez	245
A. Ortega	229
R. Valdés Jorge	216
A. Garrido	197
Pastor Laguerueta	719
A. Neninger	180
Total de Sufragios	8.342

PARTIDO REFORMISTA
Concejales.

	Votos.
Secundino López	611
Alfredo Marill	490
Alberto Tiant	456
J. Gautier	365
Jesús Gil	326
Angel Sánchez	300
Mariano Barros	269
Francisco Pereiras	278
Alejandro Villada	253
Angel Rocabruna	240
Julio González	228
Eloy Figueroa	222
Domingo Quintana	220
Moisés Almansa	208
Pedro Cartañá	203
Carlos Castellanos	197
M. Traveria	195
Francisco de la Guardia	181
Manuel Menéndez	178
Miguel Suárez	177
Antonio N. Valdés	168
Esteban Saldaña	168
José Mesa	152
Angel Betancourt	156
Antonio Valdés	141
Daniel Manzano	136
Juan M. Arriba	115
Total de Sufragios	6.637

PARTIDO DEMOCRATICO
Concejales.

	Votos.
René Acevedo	740
Guillermo Tapia	667
Juan Firpo	603
Antonio Lancís	494
Antonio D. Torra	487
José R. Franca	478
Avelino Prado	449
Antonio Maceo	443
Esteban Echegoyen	407
Gabriel Casanova	394
Regino Campos	389
José Ricart	346
Antonio González	344
Casimiro Fernández	336
F. Pérez Girón	330
Joaquín Coello	320
Ventura Ruiz	312
Luciano Torres	308
Ramón Laza	298
J. Sánchez Callejas	296
Juan R. Martínez	285
Juan León	283
Leopoldo Antón	281
Rafael López	211
Pedro Roque	235
Salvador Vázquez	231
Jesús V. Núñez	193
Total de Sufragios	10.220

Quince Términos Municipales lleva escrutados la Junta Provincial Electoral de la Habana, con el siguiente resultado:

ANTONIO RUIZ	17.323
ERNESTO ASBERT	10.306
CARMELO URQUIAGA	1.239

PARTIDO LIBERAL
REPRESENTANTES

	Votos
Ramón Zaydín	18.503
Baldomero Grau	18.397
Carlos Guás	17.663
Mario Mendoza	16.876
Alfredo Hornedo	16.264
Gustavo Parodi	16.161
Miguel Angel Cisneros	15.378
Felipe G. Sarraín	14.460
Ernesto Menció	14.407
Antonio Bosch	13.880
Silvestre Anglada	12.281
Emilio Núñez	10.664
Generoso Campos Marquetti	9.250
José Hernández Guzmán	8.944
Ramón Vasconcelos	8.846
Ramón G. Osuna	7.666

CONSEJEROS

	Votos
Cayetano González	16.576
Santiago Valera	16.360
Manuel Vega	15.630
Severiano Pulido	14.550
Gustavo Sainz de la Peña	13.279
Pedro Pablo Echarte	13.194
Antonio Madan	12.211
Alberto Ruiz	9.254

PARTIDO POPULAR
REPRESENTANTES

	Votos
Enrique Zayas	7.293
José Ramón Cruells	6.361
Francisco Cuéllar	6.170
Armando Leret	6.038
Félix Ayón	4.230
Miguel A. Campos	3.852
Miguel de Miguel	1.692
Eduardo Muller	1.503
Alfredo Organes	1.202
Pablo Carrera Justiz	940
Carlos Jiménez	891
Benito Lagueruela	835
Saturnino Escoto Carrión	833
Luis Fuente Socarrás	819
Edelberto Carrerj	804
Pable Supervielle	690
Plácido Hernández	670

CONSEJEROS

	Votos
Francisco Hernández	2.738
Mamerto González	1.718
Miguel A. G. Beauville	1.661
Raoul Gillot	1.447
Gustavo F. de Lara	1.319
José María González	1.037
Paulino Zulueta	904
Virgilio Díaz	897
Narciso Castillo	774

PARTIDO CONSERVADOR
REPRESENTANTES

	Votos
Antonio Peña	13.253
Benito Remedios	13.038
Germán S. López	12.270
Manuel Castellanos Mena	11.750
Miguel A. Aguiar	11.293
Gonzalo Freire	11.054
Gustavo Pino	10.777
Miguel Albarrán	10.407
Gonzalo Alvarado	9.762
Eugenio L. Azpiazo	5.929
Raoul de Cárdenas	5.717
Sergio Carbó	5.683
Herminio Díaz	5.152
Pío Arturo Frías	4.993
Alberto C. Vila	4.942
Oscar Montoro	4.915
Alfredo O. Ceberio	4.634

CONSEJEROS

	Votos
Pedro Urra	10.064
Ramón Casas	9.607
Miguel Ocejo	8.687
Rodolfo Ariet	8.292
Oscar Artola	8.223
Joaquín Freire	8.218
Miguel Suárez	8.072
Ramón Guerra	8.068
Aurelio Sánchez	6.011

(OFICINA ESCRUTADORA DEL DR. ANTONIO BOSCH)
PARTIDO LIBERAL
(LUGAR PROBABLE DE ELECCION)

Zaydín	49.437
Grau	48.842
Mendoza	45.821
Hornedo	44.367
Guas	43.734
Parodi	43.480
Bosch	42.105
Cisneros	40.757
Menció	38.101
Sarraín	38.036
Anglada	30.911
Núñez	29.426
Marquetti	27.100
Torriente	26.883
Vasconcelo	26.595
Guzmán	24.707
Osuna	20.062

PARTIDO CONSERVADOR
(OFICINAS ELECTORALES DE LOS SRES. ALBARRAN Y PEÑA

Benito Remedios	32.456
Antonio Peña	30.891
Miguel Albarrán	29.021
Miguel A. Aguiar	28.327
Manuel Castellanos	27.451
Gustavo Pino	27.413
Gonzalo Freyre	26.241
Germán López	25.027
Gonzalo Alvarado	23.586
Sergio Carbó	15.430
Alfredo O. Ceberio	15.090
Oscar Montoro	14.380
Pío A. Frías	13.209
Raúl de Cárdenas	13.242
Eugenio L. Aspiazo	13.099
Alberto Vila	12.141
Herminio Díaz	11.350

Situación de los candidatos a Representantes según los escrutinios de las oficinas electorales del doctor Bosch y de los señores Peña y Albarrán. Lo que dice Alfonso Medina, Presidente del Comité "Amigos de Viriato".—Cariñoso recibimiento a Barceló y a José Manuel Cortina. — Otras Notas Políticas de interés

UNAS PALABRAS DEL PRESIDENTE DEL COMITE AMIGOS DEL DR. VIRIATO GUTIERREZ

Analizando los problemas de última hora presentados al Partido Liberal en la Habana; nos reunimos en mi domicilio—sucursal de la casa de mis amigos—un grupo crecido de liberales ansiosos de prestar nuestro modesto concurso a cualquiera determinación que apuntaran los jefes del liberalismo. Todos los reunidos creímos haber cumplido con nuestro deber hasta el momento; pero es necesario, después de la batalla, que se hiciera un análisis del actual estado político, sin importarnos la autoridad que tuviéramos para ello; pero sí convencidos de nuestra buena voluntad, y por y sobre ella nos amparamos para hacerlo.

El Partido Liberal en La Habana, ha constituído siempre un efectivo político. La pujanza de sus fuerzas ha sido una realidad, y realidad que se mantiene al examen de lo acontecido el ppdo. día primero. Por eso que pensamos que la necesidad era prepararnos para nuevos empeños, y acordamos agruparnos alrededor de la figura prestigiosa del Dr. Viriato Gutiérrez, ilustre secretario de la Presidencia; cuya juventud y actuación lo señalan como el probable guía de todo el liberalismo habanero unido como en sus mejores días. La idea ha tenido una gran acogida. Muchas y muy significadas personas se adhieren al movimiento no por los que lo organizamos que estamos prestos a dejar el campo a manos más expertas e ir a ocupar las filas; sino por las simpatías y el aprecio que en el liberalismo y en la sociedad toda, cuenta el Dr. Viriato Gutiérrez.

Yo deseaba obtener la distinción de que se me hizo objeto eligiéndome presidente del Comité Amigos del Dr. Viriato Gutiérrez, y procuro hacer cuanto pueda para quedar bien. Soy un luchador sincero y un admirador del hombre que un día contemplara desde la tribuna pública de la Cámara de Representantes; ofreciendo el caudal de su amistad a la memoria de un amigo.

Manuel Alfonso Medina.

BARCELO, LLEGA DE ORIENTE

Por noticias que se han recibido en esta redacción, llegará el domingo 14 del actual, a las seis de la tarde, a esta capital el señor José R. Barceló, gobernador de Oriente.

Conocido es de todos nuestros lectores el hermoso triunfo que en los pasados comicios, ejemplares por su legalidad, ha obtenido esta gran figura del liberalismo oriental.

Al expresarle nuestra cordial bienvenida, consignamos gustosos el gran entusiasmo que existe entre dispensarle un cariñoso recibimiento sus amigos y admiradores, a fin de to a tan ilustre gobernante y caballeroso amigo.

PARTIDO POPULAR CUBANO
Recibimiento al Dr. José Manuel Cortina

Se invita por este medio a todos los populares de la Habana, a fin de que concurran hoy, sábado, a las cuatro de la tarde, a los muelles de la Havana Terminal Ward Line, para recibir a nuestro ilustre correligionario, el eminente cubano doctor José Manuel Cortina, que llega a su patria después de obtener los más brillantes triunfos y las más altas distinciones en las conferencias internacionales que acaban de celebrarse en Europa.

Camaño de Cárdenas,
Presidente de la Asociación de Presidentes y Secretarios Populares.

LOS CONCEJALES ELECTOS EN MARIANAO

MARIANAO, nov. 11.—DIARIO, Habana.—Han resultado electos en las elecciones celebradas el día primero del corriente los siguientes ediles: Por el Partido Liberal, Pablo Calzadilla, Federico Mesa, Rogelio Santamarina, José Fariñas, Rafael Navarrete, Feliciano Martínez, Rogelio Pérez Valenzuela, Luis García Oviedo, Julio Rodríguez y Camilo Prieto.

Jesús Morrón que ocupó la vacante de Victorio García.

Por el Partido Conservador: Horacio López, José Cordero, Cándido González, Ceferino Alonso, Julio Alvarez, Antonio Fernández de Velazco y Enrique Gallego.

Por el Partido Popular: Valeriano Suárez, Antonio Belén y Miguel Muñoz Quintana, habiendo obtenido mayoría los liberales ganarán la presidencia del Ayuntamiento siendo recomendado para la misma José Fariñas.

Martínez,
Corresponsal.

MOVIMIENTO MARITIMO

NUEVA YORK, noviembre 12.—Llegó el Krosfond, de Tarafa.

Salió el Cayo Mambí, para Santiago; el Munargo, para Habana.

PHILADELPHIA, noviembre 12.—Salió el Antietan, para Habana.

BALTIMORE, noviembre 12.—Llegó el Munaires, de Matanzas.

Salió el Santore, para Daiquirí.

NUEVA ORLEANS, noviembre 12.—Llegó el Dulcino, de Tarafa.

Salió el Manaqui, para Santiago.

EL COLEGIO DE ABOGADOS AGASAJA A MIGUEL MARIANO

El champagne dado ayer en su honor constituyó un simpático homenaje y un acto fraternal

La limitación impuesta por el doctor Miguel Mariano Gómez a los agasajos ideados por razón de su triunfo electoral del día primero sigue haciendo posible, no obstante, la casi diaria realización de algún acto social o corporativo en que se exterioriza la complacencia general por la elección de Alcalde ganada por el doctor Miguel Mariano Gómez.

El Colegio de Abogados ayer, como el Club Rotario la víspera, quiso manifestar al Alcalde electo su regocijo por ese triunfo comicial y dispuso para las cinco y media un champagne de honor en su local de Prado 66, que al tiempo de ser un agasajo de camaradas constituyó un brillante acto social, por la presencia de distinguidas familias, las que sirvieron de digno "entourage" a la gentil esposa del Dr. Miguel Mariano Gómez, que honró el acto con su presencia.

El Comité Directivo del Colegio de Abogados integrado por los doctores Carlos Revilla, Decano, Manuel Dorta, Diputado, Enrique Llansó, Secretario con los vocales doctores Marino López Blanco—el "tribuno del marianismo, a quien se tributará un soberbio homenaje el día 25—José Guerra López, Rafael Calonge, Alberto Blanco, Gustavo Gutiérrez de Celis, Juan M. Menocal y Francisco María Casado recibieron a los esposos Gómez, los que fueron acogidos con una salva atronadora de aplausos por la masa de letrados que los esperaba con visible y grata impaciencia.

Después de la salutación personal de los asistentes, la concurrencia—que llenaba el amplio y elegante local, ocupó la presidencia del estrado al efecto dispuesto el Dr. Miguel Mariano Gómez con los doctores Revilla, Llansó, Gutiérrez de Celis, Calonge y Dorta.

El Decano del Colegio de Abogados Dr. Revilla inició el acto con breves palabras para explicar la razón y alcance del mismo, cediendo la palabra al Diputado Dr. Manuel Dorta.

Este, en nombre del Colegio de Abogados, pronunció un afectuoso discurso de felicitación al Alcalde electo, congratulándose que un Letrado de los prestigios profesionales, políticos, sociales y familiares del doctor Miguel Mariano Gómez logra—para bien de la municipalidad habanera y honor de Cuba—elevar la función alcaldicia al grado de ejemplaridad y excelencia que todos confiaban alcanzaría en el próximo período.

El doctor Dorta, reiteradamente, escuchó prolongadas ovaciones ratificadoras de los conceptos encomiásticos y congratulatorios que con su habitual elocuencia ofrendó al doctor Miguel Mariano Gómez.

La ovación siguió al disponerse a hablar el Alcalde "mejor que tendrá la Habana" y el Dr. Miguel M. Gómez visiblemente emocionado, expresó al Colegio de Abogados su profundo y sincerísimo reconocimiento por aquel homenaje, que se proponía tener por merecido al final de su período al frente de la Alcaldía, en la que indeclinablemente procurará obtener el concurso de sus compañeros de profesión y el asentimiento de todas las clases habaneras.

La mayor ovación de la noche fué para el agasajado, al terminar su oración.

El Colegio de Abogados, con gentil esplendidez, sirvió luego un champagne, prolongándose el acto hasta después de las siete.

EL COMITE UNIVERSITARIO 27 DE NOVIEMBRE

EL COMITE UNIVERSITARIO 27 DE NOVIEMBRE, constituído con el fin patriótico de perpetuar la sagrada memoria de los estudiantes inmolados en el 71, tiene a bien hacer, ante el pueblo cubano la siguiente

DECLARACION

Primero: El Comité Universitario 27 de Noviembre está integrado por los miembros siguientes:

Presidente, Rafael Casado.
Vicepresidente, Alberto Fernández.
Secretario, Salvador Miranda.
Vicesecretario, Evelio Rojas.
Tesorero, Manuel Comas.
Vicetesorero, José Lanzagorta.
Vocales: Ramón Hermida, Rigoberto Pereira, Servando Llanio, Vicente Custodio, Salvador Romaní, Esteban de Varona, Leopoldo Bayes, Carlos M. Piñeiro, Enrique Jiménez, Eduardo Chibás, José C. Alemán, Antonio Fernández de Velasco, José Reyes, J. Pérez Medina.

Los miembros del Comité Universitario son los únicos autorizados para hablar en su nombre.

Segundo: El Comité Universitario 27 de Noviembre se propone no omitir esfuerzo ni sacrificio para rememorar con la solemnidad debida tan tristemente célebre efemérides, llamando a las puertas de la conciencia nacional, de modo que con su homenaje reverdezcan los laureles del martirio que coronaron las frentes de aquellas nobles víctimas.

Tercero: El Comité Universitario 27 de Noviembre considera que siendo el sentimiento patriótico, la más noble de las virtudes morales, todos los cubanos contribuirán con su presencia a dar el esplendor debido a los homenajes que se tributen en rememoración de los Inocentes, cumpliendo así el primero de los deberes ciudadanos: honrar a los mártires de la patria.

Cuarto: El Comité Universitario 27 de Noviembre sostiene categórica e irrevocablemente que, **este Comité no ha aceptado ni aceptará apoyo financiero alguno ajeno a la Universidad,** y en consecuencia, deberá ser desatendida toda petición que en ese sentido se hiciera.

El Comité Universitario 27 de Noviembre.

Conferencia sobre el Teatro Clásico Español

Fué dada ayer por el doctor Salvador Salazar, con motivo de la inauguración de una serie de funciones educativas.

El doctor Salvador Salazar, catedrático de Literatura de la Universidad Nacional, con objeto de contribuir a la ampliación y divulgación de los conocimientos literarios, de acuerdo con la compañía dramática española que actúa en el Teatro Payret, ofreció a los estudiantes, profesores y público en general una conferencia sobre el Teatro Clásico Español.

Como se estaban exhibiendo actualmente en ese teatro las más altas joyas de la Literatura Castellana, y quizás la mayor parte de los estudiantes se vieran imposibilitados de admirarlas por sus condiciones económicas y el precio de la entrada, dicha compañía, inspirada en los deseos de la Academia de Literatura Universitaria, concibió y realizó la idea de rebajar los precios de entrada a los estudiantes y profesores, dedicándoles a ellos especialmente una serie de cuatro funciones para exhibir, respectivamente, las siguientes obras: "Reinar después de morir", de Luis Vélez de Guevara, refundida por el crítico español Fernández Villegas; "La Vida es sueño", poema dramático en cinco actos y en verso, original de don Pedro Calderón de la Barca, refundido por Carlos Moor; "Los Intereses creados", comedia en dos actos, tres cuadros y un prólogo, por don Jacinto Benavente; y el drama trágico "Hamlet-Príncipe de Dinamarca", en seis actos, en prosa y verso, del inmortal dramaturgo inglés Shakespeare, refundido y arreglado a la escena por Luis López Ballesteros y Félix González Llana.

Ayer se presentaba la primera de la serie y el doctor Salazar ocupó el primer lugar, disertando y exponiendo razonadamente sobre la maravillosa grandiosidad, genio y fecundidad de la literatura clásica-española.

Recordando que, de no haber surgido después de Calderón de la Barca, Shakespeare, hubiera llegado a ser aquél el primer dramático del mundo, el doctor Salazar hizo un recorrido crítico sobre el Teatro Español desde Lope de Rueda hasta el Príncipe de los Ingenios Españoles admirando la extraordinaria fecundidad de Lope de Vega, "que absorbió todo, recogió todo cuanto se había hecho desde Lope de Rueda hasta él para fundirlo en el crisol de su incomparable genio y hacer brotar así sus mil quinientas comedias". Haciendo un estudio psicológico del carácter de aquel que se llamó "Fénix de los Ingenios" o "Monstruo de la Naturaleza", explicó el "por qué" del sentimiento de dolor que a veces imprimió en sus obras, y refiriéndose a la concepción de la fabula, al enredo del asunto y al desenvolvimiento de la trama decía el doctor Salazar: "...es que Lope gozaba con los personajes de sus comedias, él los creaba y después los mezclaba en los más intrincados enredos; se satisfacía en enmarañar la trama y cuando parecía imposible deshacer aquel nudo, él lo deshacía con la mayor facilidad, dando a la obra un desenlace maravilloso."

Habló después sobre Tirso de Molina, creador del tipo del "Don Juan" que ha recorrido toda España y todos los pueblos de habla española, sirviendo de inspiración a sinnúmero de escritores antiguos y contemporáneos, nacionales y extranjeros, como el célebre "Don Juan Tenorio", de Zorrilla.

Luego estudió el magnífico **teatro de tesis** de Alarcón, de aquel teatro filosófico, para llegar por último a don Pedro Calderón de la Barca, de quien hizo menos extensa su relación, alegando que más que sus palabras, demostrarían la grandeza de aquel genio y de su obra, el drama que iba a representarse, puesto que se alteró el programa poniendo en primera fila "La Vida es Sueño".

Después de terminar el doctor Salazar se dió comienzo a la representación del susodicho drama con el placeme de todos, admirando la notable labor de Ricardo Calvo.

La próxima función de esta naturaleza será pasado mañana lunes.

TREINTA ESTUDIANTES SE APODERAN DE UN TREN ELECTRICO

FILADELFIA, noviembre 12. (S. R.)—Treinta estudiantes de segunda enseñanza, diez de ellos menores de dieciseis años, están seriamente comprometidos en una aventura que acometieron después de la victoria en el juego de football. Creyendo celebrarla con mayor entusiasmo, se dirigieron a toda prisa a la más próxima estación del subterráneo y se apoderaron de un tren que manejaron a su antojo, no sin antes cambiar de sitio los asientos y las luces eléctricas y cerrar todas las puertas.

Un estudiante tomó a su cargo el manejo de la locomotora y cubrió la distancia de ésta ciudad a West Philadelphia, donde la policía los detuvo.

UN MEJICANO FUE HERIDO AYER POR UN COMPATRIOTA

Habían tenido previamente un disgusto, que motivó luego la agresión. Otras noticias de ayer

En la casa Marina 42, fué herido anoche de un balazo, el vecino de la misma nombrado Rubén Vizcar Campos, natural de Méico, de 32 años, por su compatriota Otilio Franyuti Achlerske, de 30 años y con residencia en la calle de Industria 96.

Mientras era conducido al Hospital Municipal por el vigilante 890, el agresor era detenido y desarmado por el vigilante 305, quien lo condujo a la Séptima Estación.

Vizcar, según el facultativo de guardia, en el referido Hospital, que lo asistió de primera intención, presentaba dos heridas producidas por proyectil de arma de fuego, situadas en la región braquial izquierda y la otra en el brazo del mismo lado.

Ante el sargento interino L. Villa, que se constituyó en el Hospital, prestó declaración el herido. Dijo que como a las siete de la noche se le presentó en su domicilio Franyuti, el cual tan pronto como lo vió le hizo un disparo, lesionándole y dándose a la fuga acto seguido.

Estima Vizcar que la agresión obedece a que tanto él como Franyuti frecuentaron por la mañana una casa situada en la calle de Churruca, en el Reparto Las Cañas, donde después de almorzar, sostuvieron una discusión, marchándose ambos.

El acusado expuso por su parte, que, efectivamente había ido a casa de un amigo a almorzar, encontrándose con su compatriota Vizcar, con el que sostuvo unas palabras, siendo maltratado de obra por este, terminándose el incidente debido a la intervención de otras personas.

Agregó que por la noche transitando por frente al domicilio de Vizcar, se le ocurrió hacer un disparo al aire, en los momentos en que salía de su casa éste, siendo alcanzado casualmente por el proyectil, estimando el hecho casual.

El arma ocupada a Franyuti, es un revólver Colt calibre 38, con una cápsula disparada y cuatro sin disparar.

Presentado el acusado ante el Juez de Guardia, doctor de la Torre, fué instruido de cargos y remitido al vivac.

HURTO

Rita García, de 35 años, vecina de Campanario 255, dió cuenta a la policía que transitando por frente a la Secretaría de Sanidad, se le presentó un sujeto mestizo, el cual la siguió hasta los terrenos de Gómez Mena, donde aprovechando la obscuridad, lo despojó de 15 pesos que llevaba en una bolsa, dándose a la fuga después.

AMENAZAS

El vigilante 1652, detuvo a Luis Manuel Nápoles García, de 24 años, vecino de San Lázaro 178, por acusarlo Ovidia Ayala Zamora, de 28 años y de igual domicilio, de haberla amenazado y maltratado de obra, porque ella se niega a reanudar las antiguas relaciones que sostenían.

El acusado fué puesto en libertad.

NUEVA LICENCIA AL SECRETARIO DE ESTADO

POR MOTIVO DE QUE SU SEÑORA TIENE QUE SUFRIR UNA OPERACION QUIRURGICA

Por Decreto Presidencial le ha sido concedida una nueva prórroga a la licencia otorgada al Secretario de Estado, Dr. Carlos Manuel de Céspedes que se encuentra en París con motivo de la enfermedad de su señora la que tiene necesidad de realizarse una operación quirúrgica.

A pesar de esta nueva prórroga no llega la licencia del Secretario de Estado a los seis meses que es el máximo de lo que puede concederse de ausencia a un Secretario de Despacho, conforme a la Ley del Poder Ejecutivo.

EL HOMENAJE AL PRESIDENTE DE LA REPUBLICA Y AL SECRETARIO DE OBRAS PUBLICAS

El Comité Gestor, que entiende en el homenaje que se ofrecerá al Honorable Presidente de la República, General Gerardo Machado y al señor Secretario de Obras Públicas por su buena actuación con motivo de los daños causados por el pasado ciclón ha nombrado las siguientes comisiones:

De Recaudación:

Señores Carlos Alzugaray, Antonio Antón y Fernando Martínez.

De Local, Música, Decorado y servicio.

Señores doctor Pedro Pablo Kohly, doctor Ramón J. Martínez y Antonio Antón.

De Prensa y Propaganda.

Tomás G. Alea; A. M. de Ayala; O. López Hidalgo; Andrew P. Moody y Raphael Domphan.

Tesorero de la Comisión Organizadora: señor Antonio Antón.

Oradores:

Doctores: Pedro Pablo Kholy, Ramón J. Martínez y Fernando Ortiz.

EL DOCTOR ENRIQUE BRU

Joven aun, cuando empezaba a recibir el fruto de sus trabajos y ver cumplidas todas sus ilusiones lo arrebató de nuestro cariño el infortunio de la muerte.

Nació este distinguido joven en Caibarién, el 1 de febrero de 1902.

Empezó sus primeras literas en el Colegio de los jesuitas en Sagua la

Grande, descollando por su talento entre los mejores discípulos de dicho plantel.

Continuó sus estudios en la Escuela Cubana, dirigida por el eminente profesor Dr. Salvador Salazar.

Más adelante ingresó el joven Enrique Brú en el Instituto de Segunda Enseñanza de la Habana, cursando sus estudios de bachiller, terminando los mismos el 8 de junio de proceso de éstos la estimación y 1919, a los 17 años de edad.

Cursó estudios de Medicina conquistando en el afecto de sus profesores y compañeros, graduándose el 10 de junio de 1925.

Inició su carrera, aunque corta, presentando oposición al cargo de ayudante de la Cátedra de Anatomía Topográfica y operaciones, de la cual es profesor titular el Dr. Stincer.

Más tarde entró en calidad de médico interno en la quinta Covadonga, después de brillantes oposiciones. Al mismo tiempo era uno de los más queridos médicos de la clínica del Dr. Chomat.

Partiendo luego en busca de la santa mujer que había elegido como compañera de su vida, Isabel Despaw, celebrando su matrimonio en Santiago de Cuba.

Poco después regresaba para fundar su hogar, lleno de ilusiones en un dichoso porvenir, al lado de sus seres queridos, padres y hermanas.

No sospechaba que la enfermedad le había ya herido de muerte. Solamente dos meses había de vivir aún, rodeado del cariño de los suyos.

Compartiendo con todo el sentir y querer de mi alma la inmensa aflicción en tan duro trance por el que pasan en estos momentos sus seres queridos.

Antonio Castro y Montejo.

COLEGIO DE BELEN

SOLEMNE PROCLAMACION DE DIGNIDADES

Hoy a las cinco de la tarde tendrá lugar en el Colegio de Belén, la solemne Proclamación de Dignidades según programa que será distribuído a los asistentes.

El acto será amenizado por la Banda Militar de Columbia.

Se invita especialmente a los Antiguos Alumnos y a sus familias y amigos del Colegio.

Muy agradecidos a la personal invitación, que para la mencionada fiesta escolar nos hizo a nombre del Rector el R. P. Gutiérrez Lanza, S. J.

LESIONADO

Manuel Landó Ordóñez, vecino de 11 núm. 22, en el reparto Batista, se produjo heridas y contusiones en el pie izquierdo, al caerle encima un madero, trabajando en la reparación de la línea de Havana Central, en el Naranjito.

EN CAYO COCO, PUNTA ALEGRE, FUE MUERTO A TIROS UN HOMBRE SIN QUE SE SEPA POR QUE, HUYENDO EL MATADOR

Trabajando en el tendido eléctrico, cerca del poblado de Cañas, en Artemisa, un obrero murió electrocutado.—Una joven trató de suicidarse por medio del fuego, en Camagüey.—Otras noticias

Punta Alegre, 12 de noviembre, DIARIO DE LA MARINA. —Habana.— De Cayo Coco trajeron hoy a este pueblo el cadáver de José Lago, muerto ayer a tiros por Vicente Pajón.

Las autoridades locales setrasladaron al Cayo Coco para iniciar las investigaciones del caso.

El autor del hecho se ha fugado.

Corresponsal.

MURIO ELECTROCUTADO

ARTEMISA, noviembre 12.—DIARIO, Habana.—Trabajando en el tendido eléctrico, cerca del poblado de Cañas, Alejandro González, de la raza blanca y de 22 años de edad, fué alcanzado por la corriente eléctrica muriendo en el acto.

Corresponsal

DE CAMAGUEY

Camagüey, 12 de noviembre. — DIARIO DE LA MARINA.— Habana. —Los vigilantes Pedro Benítez y Rafael Varona condujeron al Centro de Socorro a María Delgado del Risco, de 16 años, blanca, vecina de Pinter 26, siendo asistida por el doctor Delmonte y auxiliar Sicardo de quemaduras de caracter grave diseminadas por todo el cuerpo.

El vigilante Aurelio Terry ocupó en el domicilio de María Delgado dos medias botellas conteniendo residuos de acohol y un cartón de almanaque escrito al dorso donde la joven se despide de sus padres y hermanos, pues había decidido privarse de la vida por estar aburrida.

Un vecino que acudió en auxilio de la suicida recibió quemaduras leves en ambas manos. María Delgado ingresó en el Hospital Civil.

—En la primera estación de policía denunció Bonifacio Idelfonso Morales comerciante, vecino de San Miguel 159, en la Habana, que salió de Ciego de Avila en el tren que sale de allí a las 2 y 55 de la madrugada, colocando seis maletas en lugar apropiado, y al llegar a Piedrecitas, no tó la falta de una en que guardaba ropas, documentos comerciales, prendas, valorado todo en 400 pesos.

—El Juzgado procesó con exclusión de fianza a Esteban Pascual Granados, en causa número 1257, de este año, por asesinato frustrado de María Teresa Hernández, a quien infirió una puñalada hace días en el Crucero de la Línea y calle de Santa Rosa.

MARQUEZ.
Corresponsal.

FALLECE LA SRA. CARDONA - YULE

(Por Telégrafo)

San Antonio de los Baños, noviembre 12.— DIARIO DE LA MARINA, Habana.—En la mañana de hoy ha fallecido en esta localidad la respetable dama Luisa Cardona Yule, de ochenta y un años de edad y madre de nuestro buen amigo Luis Torres.

Enviamos nuestro más sentido pésame a sus familiares.

Mañana se celebrarán sus funerales.

Corresponsal.

EN JARUCO VOTARON 3.535 ELECTORES

(Por Telégrafo)

Jaruco,

DIARIO DE LA MARINA

ASSOCIATED PRESS
Esta Asociación es la única que posee el derecho de reproducir las noticias cablegráficas y la información local que en este DIARIO se publiquen.

ITALIA QUIERE A TODA COSTA TENER MAS TERRITORIO COLONIAL, JUZGANDOLO IMPRESCINDIBLE PARA SU VITALIDAD

Coppolo, ex-delegado italiano a la Liga de Naciones, dice que las relaciones con Francia no son muy buenas y que podrían llegar a un acuerdo apoyándose ambas en sus mutuas pretensiones

FRANCIA MIRA A SU SEGURIDAD E ITALIA A SU EXPANSION

Agrega que los franceses olvidaron o pretendieron olvidar a Italia y ahora parecen obsesionados por el peligro italiano, sin comprender que su existencia depende sólo de ella misma

ROMA, noviembre 12. (Prensa Aliada).—El periódico "La Tribuna", órgano oficial fascista, ha publicado un artículo acerca de las relaciones franco-italianas, bajo la firma de Francesco Coppola, exdelegado italiano ante la Liga de las Naciones.

El artículo, que ha aparecido con el título de "Tferra para Italia", hace la declaración paladina que las relaciones entre los dos países no son ahora muy buenas. "Italia y Francia—dice Coppolo—podrían llegar a algún acuerdo en virtud del cual Italia se comprometería a apoyar la solución de los mayores problemas de Francia, los de la seguridad, comprometiéndose Francia, en cambio, a apoyar la solución del mayor problema italiano, el de la expansión."

A este efecto agrega Coppela que Francia, después de haber sufrido desilusión tras desilusión en lo que al problema de la seguridad respecta, se verá obligada a buscar la única solución lógica en una solidaridad con Italia.

"Ese día—continúa diciendo Coppula—Francia se dará cuenta fácilmente que a cambio del apoyo de Italia debe apoyar a este país para resolver el gran problema de la expansión. Existe un movimiento no considerable parte de la opinión pública francesa a favor de Italia. Los partidos de la derecha franceses son partidarios de Italia, pero Francia se encuentra actualmente dominada por el bloque de las izquierdas

Francia, en sus relaciones con Italia, dice, ha pasado de un extremo a otro; no desde la aversión a la simpatía, sino de la indiferencia a la preocupación. En primer lugar, los franceses olvidaron o pretendieron olvidar a Italia. Ahora parecen obsesionados por el temor del "peligro italiano". ¿Pero es que Francia no comprende que la existencia o no existencia de ese peligro depende enteramente de ella?"

Continúa diciendo que la creciente fuerza italiana no significa precisamente aversión innata a Francia, pero que Italia puede ser amiga o enemiga de Francia, según Francia continúe oponiendo obstáculos a Italia o decida ayudarla tn el "irresistible desarrollo a que está llamada. En otros términos, Francia debe darse cuenta de que los métodos seguidos hasta ahora de oponerse a Italia sistemáticamente, en todas partes, desde los Balcanes e Etiopía, desde Tánger al Cercano Oriente, con la absurda esperanza de poder dominarnos, son tan estúpidos como peligrosos."

"Es inútil que Francia sugiera, como lo ha hecho Jacques Bainvillo, que la base para una inteligencia entre ambas naciones puede encontrarse en la defensa común contra Alemania. Este es un problema que interesa vitalmente a Francia, pero que a Italia sólo interesa en menor grado.

"Es igualmente inútil que Francia crea que puede obtener la amistad de Italia como indicó el senador Coty, haciendo concesiones especiales a los ciudadanos italianos residentes en las colonias africanas que poseen los franceses en el Norte de ese continente. Italia nunca consentirá a sus súbditos que colonicen otras posesiones y pierdan su nacionalidad en materia de negocios Respecto a la ciudadanía de los italianos en las posesiones francesas es una condición sine quanon de todo convenio entre Italia y Francia, cualquiera que sea su aturaleza.

"Pero tampoco puede encontrarse la solución de las dificultades franco-italianas. Cuando hablamos de expansión italiana queremos decir principalmente expansión política y territorial, o, lo que es prácticamente la misma cosa, expansión colonial. Existe sólo una solución para el problema de Italia: tierras. Queremos territorio colonial para Italia, o al menos bajo el control político de Italia: tierra para el pueblo italiano, que se encuentra demasiado apretado en su propio país, tierra para su fuerza, tierra para su libertad en el Mediterráneo.

"Con esto no queremos decir que Francia haya de cedernos ningún territorio francés. Simplemente pedimos que deje de ponerse sistemáticamente frente a nosotros. Le pedimos su ayuda franca y sinceramente, tanto para poner en orden la inicua distribución de los mandatos por la Liga de las Naciones como para favorecer nuestra política de expansión fuera de nuestras fronteras. Sólo así se habrá dado el primer paso hacia la solución de nuestras relaciones."

Tiene grandísima importancia este artículo, ya que su publicación coincide con las manifestaciones antifrancesas que los fascistas han llevado a cabo en Ventimiglia, Niza, Bengasi y otros puntos, acerca de los cuales Italia no ha dado a Francia las explicaciones demandadas por Briand, sino que ha indicado que se sometan a investigación de los cónsules y autoridades en los lugares respectivos, después de cuyo estudio podrá el Gobierno de Roma dar las citadas explicaciones si son debidas, actitud que la cancillería francesa no ha aceptado, quedando el asunto en el lugar en que lo colocó esta reclamación.

ITALIA PODRA EXPULSAR DE SU TERRITORIO A LOS EXTRANJEROS AUN CUANDO HAYAN FIJADO SU RESIDENCIA EN ELLA HACE TIEMPO

ROMA, noviembrt 12. (Prensa Aliada).—La nueva ley de orden público, aprobada por el Gobierno de Mussolini, de que hemos dado cuenta estos días, establece que todos los porteros de casas de inquilinato deberán estar provistos de un permiso de la Policía para ejercer sus funciones, fijando severas penalidades contra los propietarios que empleen porteros sin tener la necesaria autorización policíaca.

También contiene dicha ley nuevas disposiciones que afectan a las representaciones teatrales y de circo, autorizando a la policía para prohibir "cualquiera función en que se someta en público a los animales a malos tratos, o en que se ejecuten actos que puedan causar conmociones peligrosas entre el público, o sean perjudiciales a la salud de los espectadores, o dañen su moral o pudor, tales como, por ejemplo, las que se basan en sugestiones hipnóticas."

La nueva ley contiene medidas para combatir la embriaguez y aumenta la severidad de las disposiciones existentes relativas a la venta de bebidas alcohólicas.

Todos los extranjeros deben declarar su presencia en Italia, según dicha ley. En relación con este asunto, faculta a los prefectos para que prohiban la presencia de extranjeros en ciertas municipalidades o localidades de importancia para la defensa nacional, para lo cual, hasta concede autoridad a los referidos prefectos para expulsar de esos lugares a los extranjeros que hayan fijado su residencia antes de la vigencia de la ley.

También ordena que los médicos y cirujanos denuncien a la policía todas las personas afectadas mentalmente que puedan ser peligrosas para sí mismas o para los demás, y a todas las que sufran intoxicación crónica producida por la ingestión de drogas o de bebidas alcohólicas.

Se concede autorización a los prefectos para disolver cualquiera asociación o institución que despliegue actividades opuestas, en alguna forma, al orden nacional. El derecho de los prefectos a disolver tales asociaciones o instituciones se deriva, según la ley, "del principio fundamental de que toda actividad, a fin de que sea jurídicamente permisible, debe ser legal, y ninguna actividad puede ser legal si propende a causar disturbios en el orden nacional del Estado."

Finalmente, la ley incluye medidas contra la blasfemia, las ofensas de palabra y las que se infieran contra la Religión Todas ellas serán consideradas como delitos y, por consiguiente, castigadas debidamente

MUERE UN FAMOSO POLITICO NORTEAMERICANO

DANVILLE, Illinois, noviembre 12.—(A. P.)—"Uncle Joe Cannon, presidente que fué de la Cámara de Representantes de Washington, ha fallecido hoy en esta ciudad a la edad de noventa años.

En la residencia que había construído para su esposa hace muchos años, la vida se fué alejando lentamente del anciano estadista, cuyas tácticas de mano de hierro en el Congreso le valieron el título de "Zar de la Cámara de Representantes" en los días anteriores a su caída en 1910.

El mismo espíritu dominante con el que Uncle Joe rigió la Cámara de Representantes tantos años le acompañó en su lucha contra la senectud.

Un resfriado, que contrajo en el mes de julio pasado, le causó muchas molestias, viéndose obligado entonces mal de su grado, a suspender los paseos a pie que diariamente hacía, para darlos en automóvil. No levantó cabeza, a pesar de todos los cuidados, y por vez primera desde que votó por Lincoln en 1860, Cannon dejó de depositar su boleta hace una semana.

HOTEL ALAMAC
Broadway esq. a calle 71.
Nueva York.
EL HOTEL PREDILECTO DE LOS CUBANOS Y DE LOS HISPANOS EN GENERAL
¿Por qué?
Porque...
Se atiende a todos a la española, y se les habla en español.
Es modernísimo, elegante, económico, a prueba de fuego, y está en el corazón de Nueva Yolk, cerca de todas partes.
Su "chic hispano" es insuperable e inconfundible.
La fama de sus salones y restaurants es única. ¿Quién no oyó hablar de su gran salón "Elizabeth", su "Salón Japonés", sus restaurants "Azul" y "Medioeval" y sobre todo, el "Congo Room", con su estupenda terraza sobre el piso 20, que domina Nueva York?
¿Y quién no se deleitó con la magnífica Orquesta del Alamac, intérprete de nuestros clásicos danzones?
Los precios del Alamac, al alcance de todos, son los siguientes:
Cuarto sencillo para 1, $4.50.
Para dos personas . . „ 6.00.
Cuarto doble, para 1 o 2, 8.00
Por mes 180.00.
TODOS CON BAÑO Y DUCHA
Departamentos de sala, un cuarto, y baño y ducha, desde $225 al mes.
Hay también departamentos con 3 o 4 alcobas, además de la sala, y con 2 baños, a precios de verano.
Cocina moderna y criolla bajo la experta dirección de un excelente cocinero español.
Intérpretes y sirvientes de habla española.
Atención especial a la clientela hispana bajo la directa supervisión del señor
ANTONIO AGUERO
Gerente Hispano
MARRY LAZ OWNERSHIP MANAGEMENT

Corren rumores de la boda del príncipe heredero de Noruega con una hermana de la princesa Astrida

LONDRES, noviembre 12 (AP).—En Estocolmo circula el rumor de que muy pronto habrá de anunciarse oficialmente el compromiso matrimonial entre el príncipe heredero de Noruega y la princesa Marta, hermana de la princesa Astrida, que acaba de contraer nupcias con el príncipe Leopoldo de Bélgica.

El príncipe Olav, heredero de Noruega, se encuentra actualmente en Bruselas, a donde fué formando parte de la comitiva de la princesa Astrida a sus bodas con Leopoldo, celebradas el último jueves. No bien se había celebrado esta ceremonia comenzó a decirse en Bruselas que Olav posiblemente pediría la mano de la princesa belga María Josefa, pero esta noticia la ha desmentido oficialmente la corte, aunque los círculos de la más rancia aristocracia belga seguían creyendo inminente tal compromiso.

EN ITALIA, TANTO LOS NACIONALES COMO LOS EXTRANJEROS, TENDRAN QUE SALUDAR A LAS BANDERAS FASCISTAS

Los club rotarios de Italia y otras colectividades están empezando a sentir la campaña de represión iniciada por el fascismo, que investigará cuáles son sus verdaderos fines

ROMA, noviembre 12. (A. P.)—El señor Turati, secretario general del partido fascista, dictó hoy una orden haciendo obligatorio descubrirse cuando desfilen por las calles manifestaciones cuyos componentes enarbolen las banderas de las legiones fascistas o los estandartes de organizaciones fascistas. Esta orden es aplicable a los extranjeros, al igual que a los súbditos italianos. La ignorancia de ella no bastará para excusar su observancia.

PERSIGUESE EN ITALIA A LOS CLUBS ROTARIOS Y A LA ASOCIACION DE JOVENES CRISTIANOS

ROMA, noviembre 12. (U. P.)—Los clubs rotarios y las ramas italianas de la Asociación de Jóvenes Cristianos comienzan a sentir los efectos de la campaña de represión que han iniciado los fascistas.

Estas organizaciones han sido objeto de la vigilancia de las autoridades fascistas desde hace algún tiempo y el periódico "Il Tevere", ha solicitado que sus actividades sean objeto de investigación inmediata, declarando que debe desenmascararse el verdadero propósito del Club Rotario tal como existe en Italia, en estos momentos en que el fascismo está empeñado en una campaña contra todos sus enemigos.

El periódico dice que debe ordenarse asimismo la disolución de la Asociación de Jóvenes Cristianos, acusando a sus directores de haber desarrollado una campaña para convertir a los católicos a otras denominaciones religiosas y se pregunta: "¿Qué quieren estas organizaciones internacionales en tierra fascista" Solicita que la policía ocupe las oficinas de la Asociación de Jóvenes Cristianos, colocando a ésta en el mismo rango que a las sociedades socialistas, comunistas y antifascistas clausuradas recientemente.

OPINION DE UN LIDER DE YUGOESLAVIA CONTRA ITALIA

BERLIN, noviembre 12. (U. P.) Asegúrase que Stephan Radich, líder del partido croata de los campesinos en Yugoeslavia, ha solicitado la detención en rehenes del ministro italiano en Belgrado, señor Bordero, hasta que sea puesto en libertad el diputado croata ante el Parlamento Italiano José Vilean.

Radich declara que Italia está socavando la civilización europea y que no se debe permitir que una nación que acaba de aprobar leyes contra los extranjeros como las recientemente aprobadas, continúe figurando en la Liga de las Naciones.

HA SIDO PUESTO VILEAN EN LIBERTAD

ROMA, noviembre 12.—(UP)—Al diputado esloveno José Vilean que ha estado detenido cuarenta y ocho horas por la policía ha sido puesto en libertad hoy, explicándose que su detención se debió a una equivocación.

LA PRENSA DE LONDRES ATACA DURAMENTE A MUSSOLINI

LONDRES, noviembre 12.—(AP)—"Baldón internacional", "Pesadilla italiana" y "Charlatanismo revolucionario" son algunos de los calificativos que en un editorial del semanario laborista "The New Statesman" se propina al señor Mussolini.

Denuncia el periódico las nuevas disposiciones de Mussolini contra los extranjeros como "verdaderas represalias" y dice que "ni aún Moscú se aventuró a ir tan lejos". Añade que Mussolini en su actual conducta "recuerda el estado egomaníaco que generalmente precede a la enfermedad conocida como parálisis general del loco. En todos sis actos, Mussolini resulta algo a modo de un baldón internacional. El mundo occidental no debiera contemplar tranquilamente la forma en que Italia se precipita en un estado de semi-barbarie. Mussolini es la pesadilla de Italia. Es necesario para la paz y el general restablecimiento de la economía mundial que sea desplazado lo más pronto posible de su posición de falsa revolución y arrojado de su solio el hombre que desea meter en la cárcel a todo el que ose dudar de la divinidad de su derecho para gobernar al mundo".

En otros periódicos se insertan asimismo editoriales, aunque más comedidos, señalando los peligros que para la paz internacional envuelven las nuevas leyes italianas de represión. "No creemos — dice The Nation — que Mussolini desee una guerra extranjera. Los hechos demuestran que su corteza es peor que su interior, pero si Mussolini no logra dominar la situación, sobrevendrá un peligro aún mayor. Los nuevos decretos italianos nos traen a la memoria la Francia de 1793".

EL VIAJE DE LA REINA DE RUMANIA POR NORTE AMERICA

TREN DE LA REINA MARIA, San Luis, noviembre 12. (U. P.) La Reina María, gozará hoy un día de descanso relativo antes de que comience el período de cuatro en que desarrollará intensa actividad social en Chicago.

Si se exceptúa una breve parada en Springfield, Illinois, el tren de la Reina cruzará todo el Estado sin ninguna interrupción.

La visita de Su Majestad a esta ciudad ha sido la más democrática de cuantas ha hecho a las poblaciones que lleva recorridas, pues la mayor parte del día lo dedico a dar vueltas en automóvil y a descansar en un hotel, asistiendo por la noche a una comida oficial y a una exhibición hípica.

Vuelven a correr rumores acerca de futuros disgustos, pues se dice que Loie Fuller que abandonó el séquito de la Reina en Denver con el propósito de evitar disputas, volverá a tomarlo el día 28 de noviembre cuando lleguen a Atlantic City. Las partes interesadas en que Loie Fuller no regrese al tren aunque no muestran oposición, no presentan señales de encontrarse muy contentas ante el anuncio.

LOS ESTABLECIMIENTOS MILITARES DE ALEMANIA

BERLIN, noviembre 12. A. P. Alemania, Gran Bretaña y Francia están a punto de llegar a un acuerdo en lo que respecta a los establecimientos militares de Alemania. Un alto funcionario del Ministerio de Negocios Extranjeros confía que se llegue a la solución del problema en el próximo diciembre. "Locarno sería una mentira si después de las mutuas aseveraciones de lealtad por parte de Francia y Alemania se creyera necesario mantener reservas en cuanto a los establecimientos militares en Alemania".

Los extremos en consideración no se refieren a si debe o no continuar la comisión aliada de contro militar, sino meramente al problema de la importación y exportación de material de guerra. Hasta ahora la dificultad estriba en la definición de lo que constituye material de guerra.

HA REGRESADO EL PRESIDENTE COOLIDGE A WASHINGTON

WASHINGTON, noviembre 12.—(A. P.)—El presidente Coolidge y su esposa regresaron esta noche a las once y treinta, de la ciudad de Kansas, a donde concurrieron para presidir la inauguración del monumento a la Libertad, erigido en glorificación de los veteranos de la guerra europea.

DIEZ MIL PESOS PARA SOCORRER A LAS VICTIMAS DEL TIFON EN BATANGAS

WASHINGTON, noviembre 12. (U. P.)—La Cruz Roja Norteamericana, respondiendo a una demanda de auxilio hecha por la rama filipina, ha cablegrafiado diez mil pesos a esas islas para que sean empleados en obras de reconstrucción y de auxilio a los damnificados por el tifón que acaba de azotar a parte de la isla de Luzón.

En las oficinas de la organización se anunció que el tifón del día 5 de este me había ocasionado la muerte de más de ciento cincuenta personas, llevándose al mar centenares de casas con sus ocupantes y que las pérdidas han sido enormes, perdiéndose casi todas las cosechas y existiendo la posibilidad de que escasean seriamente los alimentos.

El trabajo de reconstrucción y de auxilio a los damnificados comenzó inmediatamente después que pasó el tifón, saliendo en dirección a las regiones azotadas, médicos, enfermería y camiones llenos de alimentos, vestuario y efectos.

MUERE APOPLETICO EL ALCALDE DE PRAGA

PRAGA, noviembre 12 (U. P.)—Debido a una violenta discusión sostenida en la función de esta noche, cuando se representaba la ópera de Albanberg "Wozzek" que fué silbada por los espectadores, el alcalde Ludwig Wanek se vió acometido de apoplegía cayendo muerto en su asiento.

La ópera se distingue por su música ultra-moderna, manifestación artística que no goza simpatía en este centro musical, y la concurrencia comenzó a manifestarse hostil desde el principio de la función interrumpiendo a los artistas con sus silbidos.

LA CONFERENCIA ECONOMICA INTERNACIONAL

GINEBRA, noviembre 12 (U. P.)—La América Latina ha estado representada en la sesión inaugural de hoy de la comisión que conoce de los preparativos para la Conferencia Internacional Económica, por los señores Carlos Brevia, de la Argentina, Armando Quesada de Chile, y Esteban Baranillo, de Colombia.

CHARLES CHAPLIN Y LA PELICULA DE SU VIDA PRIVADA

LONDRES, noviembre 12. (S.R.) El celebrado actor de la pantalla Charlie Chaplin, se ha dirigido por medio de un cable a la Asociación de Exhibidores Cinematográficos de la Gran Bretaña protestando contra la proyección de una película nombrada "Vida e Historia de Charlie Chaplin". Dice que se trata de una obra sin autorización y que la vida privada de los artistas no puede ser explotada por nadie.

EL SE BAÑA CON BOMBA "PRAT"

EXISTE EN CUBA GRAN DEMANDA DE LOS PRODUCTOS MEJICANOS, DE LOS QUE HAY GRAN AUMENTO DE CONSUMO

En el mes de septiembre último se han remitido a Cuba diez mil sacos de garbanzos, quinientas pacas de heno y cincuenta mil barriles de petróleo, tratándose de exportar también el arroz

VIENEN DELEGADOS AL CONGRESO POSTAL MEJICANO

En varias regiones de Méjico ha aparecido una epidemia de paludismo, habiéndose tomado enérgicas medidas para combatirla cooperando el ejército en la apertura de zanjas y petrolización

CIUDAD MEXICO, nov. 12 (S. R.)—La República de Cuba está convirtiéndose en mercado de gran importancia para los productos mexicanos. Ya en septiembre último se remitieron a Cuba diez mil sacos de garbanzos, quinientas pacas de heno y cincuenta y cuatro mil barriles de petróleo. Muchos negociantes cubanos se disponen a adquirir en México lo que antes compraban a otros países, especialmente a los Estados Unidos.

El Cónsul General de México en la Habana dice que allí existe gran demanda de arroz, pudiendo muy bien enviarse el mexicano que conviene más que otros por la proximidad y baratura de los fletes.

VIENEN A LA HABANA REPRESENTACIONES DE LOS PAISES HISPANO-AMERICANOS EN EL CONGRESO POSTAL DE MEXICO

CIUDAD MEXICO, nov. 12 (S. R.)—Ayer embarcaron en el vapor "Cuba": en el puerto de Veracruz con dirección a la Habana, los delegados al Segundo Congreso Postal Pan Americano de diferentes países hispano americanos. Desde la Habana se dirigirán a sus respectivos países.

HACESE UNA SELECCION EN EL EJERCITO MEXICANO

CIUDAD MEXICO, nov. 12 (S. R.)—Con motivo de las muchas solicitudes presentadas para ingresar en el Ejército Nacional, el Secretario de la Guerra General Amaro ha declarado que los elementos con que cuenta actualmente resultan suficientes y todas las peticiones serán negadas por acuerdo presidencial.

Agrega que se está llevando a cabo una verdadera selección de jefes, oficiales y tropa, lo cual, aunque constituye una disminución del efectivo, redunda en beneficio de la institución militar.

CREANSE 50 NUEVAS ESCUELAS EN MEXICO

CIUDAD MEXICO, nov. 12 (S. R.)—El procurador general de Justicia, Lcdo. Romeo Ortega, informa que se han creado últimamente veinticinco aulas más en el Estado de Guanajuato y otras tantas en el Estado de Jalisco, en los anexos de los templos incautados por el Gobierno, teniendo el Gobierno solo que atender al nombramiento de los maestros.

EPIDEMIA DE PALUDISMO EN MEXICO

CIUDAD MEXICO, nov. 12 (S. R.)—Se ha presentado una epidemia de paludismo en algunas regiones de México. El Gobierno ha tomado ya carta urgente para combatir el mal, coooperando el Ejército en esta campaña principalmente para abrir zanjas y dar salida a las aguas estancadas, teniendo que transportar la arena desde grandes distancias para acabar con los lodazales y petrolizar todos los pantanos.

UN SACERDOTE CATOLICO EXPULSADO DE GUAYAQUIL

GUAYAQUIL, Ecuador, noviembre 12 (A. P.)—El Gobierno nacional ha expulsado al sacerdote católico, Padre Calassanz, por estimarlo agitador contra el régimen. El Ministro de Estado ha hecho saber que el Gobierno está dispuesto a expulsar a todos los sacerdotes extranjeros, caso de dedicarse a actividades ajenas a su ministerio.

EL DOCTOR LUTHER EN UN ACCIDENTE DE AVIACION

BUENOS AIRES, noviembre 12 (A. P.)—El ex canciller de Alemania, Dr. Hans Lutter, acompañado del ministro de esta República, Sr. Gueist, y de otras personalidades de la colectividad, partió en hidroplano rumbo al Uruguay, donde se proponía llegar hoy mismo, pero las noticias recibidas aquí indican que el aparato sufrió un leve desperfecto al descender sobre la ciudad de Paraná. Con este motivo el doctor Luther ha tenido que aplazar su viaje hasta mañana.

CHILE DESEA RESOLVER EN ARMONIA CON SUS VECINOS EL PROBLEMA DE TACNA Y ARICA

SANTIAGO DE CHILE, noviembre 12 (U. P.)—El ex ministro de Negocios Extranjeros de Chile, señor Beltrán Mathieu ha declarado que su país ansía vivamente resolver el problema de Tacna-Arica mediante un acuerdo que favorezca a las partes en él implicadas, y que el deseo más ferviente de Chile es restablecer la armonía entre Chile, Perú y Bolivia.

EXPLORACIONES PETROLIFERAS EN GUATEMALA

GUATEMALA, noviembre 12 (U. P.)—Han llegado a esta capital el geólogo Hugo Bock y tres ingenieros que vienen a hacer exploraciones petrolíferas, trayendo consigo maquinaria adecuada. Estos trabajos se hacen por cuenta del Sindicato de Guatemala en Nueva York.

El día dos de diciembre llegarán otros tres ingenieros para continuar las exploraciones en las concesiones propiedad de la compañía, que ascienden a un millón de acres en la costa del Pacífico y a 700.000 en los departamentos de Petenquiche y Huehuetenango.

ENSEÑANDO A LOS ESCOLARES POR MEDIO DE PELICULAS CINEMATOGRAFICAS

ROCHESTER, Nueva York, noviembre 12. (A. P.) Se está haciendo un experimento con ciencuenta filmas para determinar si es posible producir un tipo de película que se use diariamente en las aulas de las escuelas nacionales. La Compañía Eastman Kodak se propone terminar durante el actual curso escolar, acaso para primero de enero del año próximo, diez filmas sobre geografía, diez sobre higiene y cinco sobre ciencias generales, las cuales se usarán en las escuelas de doce ciudades escogidas para el experimento.

Las filmas se utilizarán en relación con las lecciones diarias durante dos cursos. Las otras treinta filmas estarán listas para la apertura del curso de 1927, en el mes de septiembre venidero.

EL PRINCIPE EITEL FEDERICO Y LA ORDEN DE SAN JUAN

BERLIN, noviembre 12.— (U. P.)—Es casi seguro que la reciente sentencia de divorcio dictada por los tribunales alemanes en el juicio seguido por el príncipe Eitel Federico, hijo segundo del ex kaiser, lo despoje de los altos honores de que aún disfrutaba.

Afírmase que se solicitará del príncipe que renuncie la presidencia de la orden aristocrática de San Juan cuyos miembros sostienen que no está capacitado el príncipe para armar nuevos caballeros, ya que la sentencia del tribunal lo declara culpable.

CECILIA SOREL MARCHA A NUEVA YORK

PARIS, noviembre 12.— (U. P.)—Mañana saldrá para los Estados Unidos la famosa actriz francesa Cecilia Sorel, a quien se considera como la sucesora de Sarah Bernhard, llevando consigo uno de los lechos más famosos en el mundo, que será utilizado para la representación de la pieza que madame Sorel pondrá en los escenarios neoyorkinos.

El lecho de Cecilia Sorel fué propiedad de madame Du Barry, la célebre favorita de Luis XV, y posee la peculiaridad de que en cada uno de los postes que lo mantienen se encuentran elegantes quemadores de perfumes. Está cubierto de un manto de armiño, adornado con riquísimos encajes.

Mientras reinaba Luis XV, este mueble ocupaba un cuarto del Castillo de Versalles, y después de la muerte de madame Du Barry, fué enviado al castillo de la Turena, donde lo ocupó madame Soler.

LLEGA A ODESA EL BEY RUSDHI

ODESA, noviembre 12.—(AP)—A bordo del crucero "Hamidie" llegó hoy a este puerto el bey Tewfik Rushdi, ministro de Relaciones Exteriores de Turquía, quien conferenciará aquí con Jorge Tchitcherin, comisario del Soviet, sobre las relaciones ruso-otomanas.

LAS CELEBRES HERMANAS DOLLY GANAN UN PLEITO CONTRA SU EMPRESARIO

PARIS, noviembre 12. (A. P.) El menosprecio de que fueron objeto Roszika y Yansci Dolley, las bailarinas norteamericanas conocidas como las "hermanas Dolly", vale 550.000 francos—unos $18.000—según una sentencia que acaba de dictar el Tribunal Civil de esta capital. De este modo las hermanas Dolly han vencido en el pleito, que siguieron contra la administración del Teatro del Molino Rojo por haberlas lastimado en su orgullo al prometerlas que serían las primeras estrellas en una revista de 1924, y luego ponerlas en lugar secundario a la bailarina francesa, señorita Mistinguette, con lo que proporcionaron a ésta más dinero y mayor publicidad.

TRASATLANTICOS MOVIDOS POR MOTORES ELECTRICOS

NUEVA YORK, noviembre 12.—(AP)—Dentro de poco habrá trasatlánticos movidos por poderosos motores eléctricos, que permitirán manejarlos tan positivamente como los automóviles. Así lo predice el señor W. E. Thau, distinguida autoridad en propulsión eléctrica para la marina, en un discurso pronunciado en la convención de la sociedad de arquitectos navales e ingenieros marinos. Estima el orador que recientes inventos en materia de propulsión eléctrica y el éxito obtenido en su adopción en buques menores, permiten asegurar la viabilidad del invento y su adopción papara los grandes trasatlánticos.

BAJA EL MILREIS BRASILEÑO

RIO JANEIRO, noviembre 12.—(AP)—Los operadores locales declaran que la brusca baja que comenzó ayer en el valor del milreis brasileño se debe a las grandes compras de monedas extranjeras. Entre los compradores figuran muchos que se habían abstenido de hacer esta clase de operaciones por creer que el Presidente Bernardes haría un esfuerzo para elevar la cotización del milreis antes de abandonar la presidencia el lunes próximo: pero cuando comprobaron que el Presidente no trataba de adoptar ninguna medida contra la especulación, resolvieron aprovechar la oportunidad que se les presentaba.

Los banqueros esperan con gran interés la resolución del presidente electo, Washington Luiz, acerca de la estabilización de la unidad monetaria brasileña.

BEBIDA DE JUGO DE MARISCOS

NUEVA YORK, noviembre 12.—(AP) — William B. Leeds, de 24 años de edad, hijo del difunto rey del estaño, de quien heredó un capital de 40 millones de dólares, proyecta ahora hacer fortuna fabricando una bebida a base de jugo de mariscos.

Leeds está casado con la princesa Xenia de Grecia, y comenzó a hacer los experimentos químicos de esa nueva bebida hace unos trece meses.

SERA RECONOCIDO POR LOS E. U. EL PRESIDENTE DE NICARAGUA

WASHINGTON, noviembre 12. (A. P.)—Se augura en esta capital el reconocimiento del señor Adolfo Díaz, como Presidente de Nicaragua, aunque hasta ahora se ha dicho una sola palabra oficial sobre el asunto. Aquí causaría poca sorpresa que el encargado de negocios de los Estados Unidos visitara al señor Díaz, después del domingo, en que toma posesión, para saludarlo, lo que vendría a ser una declaración del deseo de instaurar las relaciones diplomáticas entre los Estados Unidos y Nicaragua, rotas cuando Chamorro se apoderó del poder a principios de este año.

POINCARE SUPRIME INTERPELACIONES QUE COMPROMETAN

El Parlamento le da un voto de confianza para dar preferencia a la discusión del presupuesto

LA CUESTION FRANCO-ITALA

Socialistas y comunistas sobre todo dirigieron sus esfuerzos a tratar del conflicto con Italia

PARIS, noviembre 12.—(AP)—El primer ministro Poincaré obtuvo hoy un voto de confianza para su Gobierno en la sesión de reapertura del parlamento, negándose al mismo tiempo a aceptar un debate sobre las relaciones franco-italianas con motivo del incidente de Ventimiglia y el asunto Garibaldi.

Poincaré pidió que se aplazaran todas las interpelaciones y que comenzaba enseguida la discusión de los presupuestos para 1927. Considera este asunto de tan vital importancia para el país, y lo sometió como cuestión de confianza, que le fué concedida por 375 votos contra 217, después de tres horas de debate.

Cuando la Cámara reanudó su sesión esta tarde había preparada una larga lista de interpelaciones. Ascendían nada menos que a 71. Fué entonces cuando el primer ministro Poincaré declaró que se opondría a todo torneo de oratoria hasta después de aprobados los presupuestos.

Todos los interpelantes recibieron el derecho de hacer uso de la palabra cinco minutos para discutir el aplazamiento de sus peticiones. Cuantos tomaron parte en este debate se ocuparon del primer ministro Mussolini, de Italia. Los socialistas y comunistas preguntaron si el Gobierno francés no podía hacer que el primer ministro italiano procurara hallar la solución de sus dificultades en otro lugar que no fuera Francia. Pero Poincaré se negó a entrar en ese terreno, siendo su única respuesta que la situación financiera había mejorado mucho, que quizás se comprometiera nuevamente cometiendo imprudencias y que consideraba que ya se había dicho bastante sobre las propuestas interpelaciones. La Cámara estuvo de acuerdo con él por una mayoría de 158 votos.

BRIAND REPRESENTARA OTRA VEZ A FRANCIA EN LA LIGA DE LAS NACIONES

PARIS, noviembre 12. (SR) El Ministro de Estado Briand confirma que tomará parte en las sesiones de la Liga de las Naciones en el próximo mes de Diciembre en representación de Francia anunciando que actuará con las mismas energías y con la plena fe en la eficacia de esa organización que siempre ha puesto en ella.

SE RETRASA LA SOLUCION DEL CONFLICTO HULLERO EN GRAN BRETAÑA

LONDRES, noviembre 12.—(AP)—El arreglo de la huelga carbonífera de la Gran Bretaña no había materializado todavía esta noche.

Ni los mineros ni las compañías propietarias de las minas han quedado satisfechas con el memorandum del Gobierno. La negativa de los propietarios de las minas a reconocer los términos del memorandum quedará vencida, según anuncia hoy el primer ministro Baldwin, con la aprobación de las leyes necesarias. Los propietariose de minas se muestran opuestos al nombramiento de un tribunal nacional encargado de fallar las disputas entre patronos y obreros de las minas.

Los mineros, por su parte, desean que el Gobierno dé alguna explicación acerca de los puntos del memorandum que consideran oscuros. Su principal objeción se refiere a una cláusula que temen pueda hacer víctima a los huelguistas y a otra en virtud de la cual el Gobierno trata de asegurar la paz en la cuencas mineras durante un período de tres años por lo menos.

En cambio, una de las cuestiones principales que motivaron la huelga, esto es, el asunto de las horas de trabajo quedó resuelto ayer en principio.

El memorandum del Gobierno invita a los mineros a abandonar parte de las posiciones que tan tenazmente defendieron y a los propietarios de las minas que paguen salarios temporales a los tipos que regían antes de la huelga, que comenzó el 1 de mayo, excepto en las minas de Northumberland, Durham, Cumberland y North Wales. También se pide el reingreso de los huelguistas tan pronto como las circunstancias lo permitan, sin perjudicar a los obreros que están trabajando ahora.

EL DIRIGIBLE LOS ANGELES

LAKEHURST, Nueva Jersey, noviembre 12.— (A. P.)—El gigantesco dirigible "Los Angeles", de la marina de guerra de los Estados Unidos, regresó hoy inesperadamente a esta capital, de un proyectado viaje a Norfolk, entrando en su hangar a las siete de la tarde.

Según el comandante Rosenthal, el regreso se debió a una ola de frío que se considera inminente, con peligro de que se congelara el agua del sistema de lastre y se perdiera una cantidad importante de gas helio de intentarse mañana el aterrizamiento.

AMETRALLADORAS Y AVIONES USAN LOS CONTRABANDISTAS

El aeroplano de una facción atacó la casa de otra con bombas y ametralladoras, en Illinois

EL ROBO DE LOS BANCOS

El cajero de uno de éstos fué muerto a tiros por haberse negado a abrir una caja de caudales

NUEVA YORK, noviembre 12.—(A. P.)—Comunican de Laporte, Estado de Indiana, que cinco jóvenes robaron hoy tranquilamente al People's Trust and Savings Bank, de aquella ciudad, la suma de cuarenta mil pesos en metálico y cien mil pesos en valores negociables. Los ladrones lograron salir de la población en automóvil y hasta ahora no se ha encontrado de ellos el menor rastro.

A eso del mediodía se hallaban en el banco diez empleados y cinco clientes, cuando hicieron irrupción en el edificio cinco hombres jóvenes, bien vestidos. Uno de ellos hizo un disparo al techo para intimidar al personal, y tanto los empleados como los clientes se vieron forzados a tenderse en el suelo, mientras los ladrones se despachaban a su gusto.

Primero se apoderaron del efectivo que hallaron; pero como la importancia de éste no les satisfaciera, obligaron al cajero a abrir la caja de caudales, de donde extrajeron los valores negociables. Y dejando a sus víctimas con el rostro pegado al suelo, se fugaron en un automóvil que los esperaba con el motor andando.

Entre los obligados a tenderse con el rostro al suelo figura el señor George McClane, presidente de la institución.

Informan de Minot, en Dakota del Norte, que las autoridades locales buscan ansiosamente a tres bandidos que esta mañana mataron a tiros al señor H. N. Peterson, cajero del Citizens State Bank of Wheelock, al cual intentaron robar, en vano. Según los directores del banco, ni cien pesos plata han desaparecido de allí. Los ladrones dieron muerte a Peterson por haberse negado a abrir un compartimento de la caja de caudales, donde se guardaban tres mil pesos en efectivo.

DIARIO DE LA MARINA

FUNDADO EN 1832

DIRIGIDO HASTA 1919 POR DON NICOLAS RIVERO Y MURIZ.
DIRECTOR: JOSE IGNACIO RIVERO Y ALONSO.

Editado por la Compañía DIARIO DE LA MARINA (S. A.) cuyo programa consiste "en la defensa de los intereses generales y permanentes de la Nación cubana, de los especiales de la colonia española establecida en la misma y de la unión y armonía entre los diversos elementos que conviven en el país."—Art. 1o. de los Estatutos.

Presidente: Conde del Rivero. Secretario: Manuel Abril y Ochoa. Tesorero: Joaquín Pina

ADMINISTRADOR: JOSE SOBRINO Y GONZALEZ

OFICINAS: Habana..... DIARIO DE LA MARINA. Nueva York..... Broadway at 71st. St.. Madrid..... Avenida de Pi y Margall 11 París..... 61 Boulevard Haussmann.

FRECIOS DE SUSCRIPCION

HABANA		PROVINCIAS		EXTRANJERO	
1 mes. . . .	$ 1.60	1 mes. . . .	$ 1.70	3 meses. . . .	$ 6.00
3 id.	„ 4.80	3 id.	„ 5.00	6 id., ...	„11.00
6 id.	„ 9.00	6 id.	„ 9.50	1 año,. . . .	„21.00
1 año.	„18.00	1 año. . . .	„19.00		

TELEFONOS:

Quejas de Suscriptores. .	M-8404	Deportes.	M-4339
Anuncios Económicos. .	A-3856	Secretaría de la Empresa.	M-7714
Anuncios Administración	A-5334	Secretaría de la Dirección	M-9785
Redacción.	A-0301	Fotógrafo.	M-6844
Reporters	M-1934	Imprenta.	M-9665

PASEO DE MARTI 103 — APARTADO 1010 — CABLE: DIARIO, HABANA

MIEMBRO DECANO EN CUBA DE "THE ASSOCIATED PRESS"

EDITORIALES

LOS PROBLEMAS RURALES CUBANOS

Los problemas relativos a la condición en que vive la población rural de Cuba, cerca del cincuenta por ciento del número total de habitantes de la República, son muy intrincados, complejos y difíciles de resolver. Los hay de carácter sanitario, educativo, social, económico, religioso, político, etc., y todos ellos resultan graves y urgentes, ya que es un hecho reconocido que el nivel de vida de la población campesina es muy bajo, y las razas humanas se deterioran en sus cualidades físicas y morales, en un medio ambiente donde no cuentan con el mínimo de condiciones higiénicas y biológicas para subsistir ventajosamente.

Los estudios de sociología aplicada o práctica, especialmente de sociología rural, no han atraido hasta el presente la atención sino de muy contadas personas, quienes por una razón o por otra no han podido profundizar en ellos o, por lo menos, no han expresado en público, de palabra o por escrito, el resultado de sus investigaciones. De manera que la falta de información respecto de ciertos hechos y principios básicos concernientes a la vida de la gente campesina, es general. La historia de la evolución social en la campiña cubana tiene capítulos de extraordinario interés, cuyo conocimiento es indispensable al legislador, al gobernante y a los directores de la opinión o de la política; pero, por desdicha, ni se han escrito aún los de las épocas más cercanas a nosotros ni el contenido de los mismos se ha divulgado en los centros docentes de enseñanza superior o en la tribuna de nuestros ateneos. No obstante, nótase, de algún tiempo a esta parte, un creciente interés a favor de la población rural, y de día en día aumenta el número de las personas que se esfuerzan por hacer conocer al público que la Nación tiene una gran obra social, humanitaria, económica y política que realizar en el campo, si el país ha de asentar sobre cimientos duraderos y firmes, su bienestar y sus instituciones.

Ahora mismo, dos estimados compañeros, de los que más asiduamente difunden desde las columnas del DIARIO DE LA MARINA sanas y provechosas ideas sobre multitud de importantes problemas patrios, los señores Tiburcio Pérez Castañeda y Gabriel Camps, vienen prestando su atención a una de las cuestiones más trascendentales para elevar el nivel de vida de la mitad de las familias de Cuba: la de la vivienda campesina, el famoso "bohío" cantado por Nápoles Fajardo y López de Briñas, "la casita criolla", idealizada por la propaganda política ganosa de atraerse la simpatía del hombre de campo, modestísimo y pobre albergue de la indiada primitiva, totalmente inadecuado para alojar una familia con las condiciones mínimas de comodidad e higiene exigidas en nuestra época, testimonio irrecusable de la mísera situación en que vegeta el hombre de campo, dedicado a las faenas verdaderamente creadoras de riqueza, ejemplo vivo y convincente del retroceso experimentado, en cuanto al régimen de trabajar la tierra, en Cuba, desde el primer tercio del siglo pasado a la fecha.

El bohío destartalado del "sitio", con su cobija de guano, su piso de tierra, sus paredes de yaguas mal unidas o de tablazón de pino llena de rendijas, en un reducido batey muchas veces desprovisto de árboles, delante del cual algún rosal, un jazminero u otras plantas de adorno nos dicen que allí vive una mujer en la cual no ha muerto aún la aspiración al hogar limpio, decente, lleno de alegría y de paz, sucedió en el campo cubano a la casa de sólida mampostería con horconadura de quiebracha, techo de teja española y piso de hormigón o de ladrillo colorado del antiguo cafetal, a la "casa de vivienda", más amplia y lujosa del ingenio —había más de mil en Cuba— y al caserón mucho más rústico pero no menos fuerte y bien construido de las antiguas haciendas y los potreros de crianza.

Quien llegó a ver un cafetal de Güira de Melena o de Artemisa, y puede compararlo mentalmente con un "sitio" de hoy, se halla en posesión acaso, del dato más importante para apreciar la tremenda magnitud de las catástrofes sociales y económicas ocurridas en Cuba en los últimos cien años, catástrofes que arruinaron a la clase terrateniente del país, que la alejaron del campo y que sustituyeron una economía rural de tipo elevado por otra muy inferior. En la primera, el propietario trabajaba su tierra, en la cual vivía, con miras a la subsistencia abundante; en la segunda, el "sitiero", en terrenos que no son suyos, siembra caña o algún otro fruto destinado a un mercado lejano que no domina, para abonar la renta a una compañía anónima o a un rentista muchas veces casi desconocido, con residencia en la Habana o en el extranjero. El bohío es el exponente de un régimen económico y social; es una resultante de la forma peor que se conoce de explotar la tierra; es el efecto del absentismo, combinado con el sistema de arrendamientos a corto plazo, funesto a la larga para la tierra y para el hombre.

En la sustitución del bohío por otro tipo de hogar más en consonancia con las necesidades materiales y morales de la familia de campo cubana, no hay un problema de arquitectura o de construcción solamente; ni siquiera un problema económico. Hay algo más: una cuestión social gravísima y compleja, que concierne al régimen de la propiedad territorial y a la legislación agraria. ¡Bien hacen, pues, los compañeros Castañeda y Camps, en plantear estas cuestiones, ricas en sugestiones y en incentivos para pensar y meditar, a poco que uno se interese por las grandes necesidades de la parte más desamparada y laboriosa de la población cubana!

LA GRAN REUNION PANAMERICANA DE 1928

La lista de los asuntos que han de ser discutidos en la Sexta Conferencia Internacional Panamericana, que se celebrará en la Habana en Enero de 1928, es decir, dentro de poco más de un año, al ser tramitida por la Dirección de la Unión Panamericana desde Washington a todas las repúblicas de nuestro hemisferio, nos recuerda la proximidad del magno acontecimiento, durante el cual la capital de Cuba atraerá la atención del mundo entero, ya que dichas Conferencias han llegado a tener una importancia y un alcance mundial.

Propuesta la Primera Conferencia Panamericana por el Secretario de Estado de los Estados Unidos, Mr James G. Blaine en 29 de Noviembre de 1881, en nota circular que fué generalmente aceptada, no se reunió por diversas causas entre ellas la renuncia del propio Blaine, hasta el 2 de octubre de 1889, en Washington durante la administración del presidente de los Estados Unidos, Mr. Benjamin Harrison, siendo nuevamente Secretario de Estado el mencionado panamericanista que hubo de presidirla.

La iniciativa, a pesar del largo tiempo que transcurrió hasta la reunión de la asamblea fué provechosa y fecunda. La conferencia—como dice un distinguido historiador norteamericano, puso en contacto a los representantes oficiales de las repúblicas de América, suministró precedentes para la conferencia de la Haya, celebrada diez años más tarde, convino en establecer una unión y fundó la Oficina Internacional de las Repúblicas Americanas, la Unión Panamericana actual, dejando abierto el camino para las reuniones sucesivas.

La idea, en efecto, se abrió paso, perdurando los propósitos de acercamiento panamericano. En México, de 1901 a 1902, se celebró una Segunda Conferencia, que aprobó las convenciones de la Haya.

En Río de Janeiro, una Tercera en 1906, a la cual ya hubo de concurrir Cuba; la Cuarta en Buenos Aires, en 1910, y la Quinta en Santiago de Chile, durante la administración del doctor Alfredo Zayas. El ilustre diplomático cubano, señor Marquez Sterling, dedicó a esta última importantísima asamblea un interesante libro, fruto de su experiencia y de su privilegiado ingenio. En Santiago de Chile fué donde se nos hizo el honor de elegir a la Habana para sede de la próxima conferencia, la Sexta, fijada para Enero de 1928, como hemos consignado más arriba. El Palacio del Capitolio se construye a toda prisa con el propósito de que en él puedan reunirse los asambleístas.

Cuba habrá de afrontar con motivo del acontecimiento a que nos referimos, grandes responsabilidades para las cuales bueno es que nos vayamos preparando todos con la debida anticipación.

Cosas Luso-Cubanas

(Para el DIARIO DE LA MARINA)

En la última crónica sobre el actual momento político he señalado al Integralismo Lusitano como la única fuerza de posible futuro, basando todas mis esperanzas en su más o menos próxima, pero infalible, victoria, en el hecho de ser la bandera de la juventud portuguesa, y naturalmente por considerar, que cuando un ideal se halla sostenido y consagrado por los aplausos de los hombres del mañana, acaba siempre por alcanzar los laureles del anhelado triunfo, que para el caso de la política portuguesa serán los laureles de una gloria inmarcesible, en el cual en dulce encariñamiento se confundirán los rayos de un redentor amanecer.

¿Pero cuáles son los mentores de ese movimiento? ¿Cuáles sus fines determinados? ¿Cuál la parcela de reaccionarismo encerrada en sus doctrinas? ¿Cuál su posición en la política y en la causa monárquica portuguesa?

El Integralismo Lusitano, nacido entre las audaces ilusiones de unas cuantas risueñas mocedades, tuvo su cuna en la nunca olvidada Coimbra, cuando los umbrales de su docta Universidad se veían cruzados por la inteligencia reflexiva de Pequito Rebello, la impetuosidad medioeval de Alberto Monsaraz, la fina ductilidad de Almeida Braga, la consistente erudicción de Hipólito Raposo, el estupendo talento de Xavier Cordeiro, pluma del más templado acero y de la más envidiable brillantez tonio Sardinha, mocedad esta último Sardinha, mocedad esta última magnetizada por las armonías de Apolo y los dominadores encantos de Clio. De este grupo fuerte y primaveril la muerte, en su insaciable ansia de conquistar acompañantes, robó para mal de la patria a los dos últimos abriendo en nuestras filas los vacíos imposibles de llenar.

Viviendo en el dulce encanto de todos los sueños de otras regiones, el movimiento fué avanzando con la lentitud propia de todas las innovaciones, dejando tras de sí la semilla de una fuerza que las circunstancias se encargaran de tornar de primer orden. Maurras y Daudet, los champions de "La Action Francaise" como inspiradores, la experiencia por consejera y la patria por estímulo, esas juventudes encontrarán los mejores alicientes para todos los sacrificios.

Primero la conferencia, después el libro, más tarde el periódico, y la idea en marcha, las fuerzas revigorizándose, las élites dirigentes constantemente reforzadas, finalmente todos los trazos característicos de los grandes acontecimientos regeneradores. Nuestra Junta Central, organismo director, empezó extendiendo sus ramificaciones de propaganda instituyendo las Juntas Provinciales, a las cuales competía la selección de las Juntas Distritales previa aprobación de la Junta Central. A estas Juntas Distritales cabía el nombramiento de las Juntas Municipales, las que también debían llevar a cabo la indicación de los Núcleos, (uno por cada feligresía).

Cuando el rompimiento de los integralistas con el rey don Manuel y nuestra consecuente alianza con el Partido Legitimista... Pero abramos un paréntesis para explicarnos este importante paso:

"Comprobada la imposibilidad natural de la reina para dar un heredero, ponderada la acomodaticia actitud del señor don Manuel durante los nueve años de exilio, (estábamos entonces en 1919), más demostrativa del deseo de jamás volver a ceñir la corona portuguesa y su infeliz declaración reprobando la revolución monárquica de 1918 cuando en Oporto y en Lisboa enfrentábamos sonrientes la muerte ante los cañones republicanos, y vistos los constantes errores de su representante en Portugal y la incompetencia, pasividad e ineptitud de los jefes del partido monárquico; el Integralismo Lusitano acordó enviar ante el rey a dos de los miembros de la Junta Central a fin de pedir el repudio de la Carta Constitucional, la consecuente adopción de nuestra doctrina, la indicación del heredero que según nuestra opinión debería ser el príncipe don Duarte Nuno, la substitución de su lugarteniente en Portugal y la designación de un Comité Civil-Militar encargado de preparar la futura revolución restauradora, que debería conservarse secreto y directamente bajo de sus órdenes.

Don Manuel, invocando razones de un orden moral muy discutible, rehusó y entonces, en un postrer esfuerzo conciliatorio los delegados integralistas sugirieron la abdicación pura y simple en la persona del príncipe don Duarte Nuno, su primo hermano Esto también fué rehusado por el señor don Manuel; y cuando los delegados se preparaban para rendir cuenta al partido de la forma cómo habían desempeñado la misión encomendada, fuimos sorprendidos con la publicación, en el órgano oficial de la Causa Monárquica, de una carta en que don Manuel divulgaba los secretos de aquella entrevista celebrada y aconsejaba a sus partidarios "la lucha legal".

En este momento nosotros, los integralista, fuimos a la escisión, reconociendo como único pretendiente al príncipe don Duarte Nuno, después de que su señor padre, don Miguel y su señor hermano don Miguel también, habían abdicado en él sus derechos, encargando la educación del príncipe que tenía entonces catorce años, a la princesa doña Aldegundes de Braganza, su señora tía.

Y fué también entonces cuando la Junta Central nombró al Núcleo autónomo titulado "Capitán Jorge Camacho", (el sentido mártir de la saña feroz de los díscolos republicanos en aquella sombrí tarde de marzo), supremo organismo dirigente de la organización revolucionaria, en cuya dirección, siendo la figura menos en aquella sombría tarde de marligrosamente bellas de mi vida de político y en donde aprecié la heroicidad, la abnegación y el espíritu de sacrificio de esa admirable raza que es la portuguesa.

A contar de esta fecha el Integralismo Lusitano empezó creciendo, creando tales raíces y adquiriendo tanta fuerza, que pasado un año contrarrestaba eficazmente la peligrosa efervescencia del obrerismo, salvando a la nacionalidad de los peligros de un período rojo.

Continuando en leal camaradería la propaganda, festejando a diario la llegada de valiosos elementos salidos del campo constitucionalista por haber reconocido el fundamento de nuestra escisión, y también por considerarnos los únicos elementos poibles de la monarquía del mañana, nuestras fuerzas vivían la encantadora seguridad del triunfo no muy lejano, cuando el señor don Manuel invitó a la Junta Central a mandar delegados a una nueva conferencia en París, en la que estarían presentes la Regente, S. A. S. doña Aldegundes de Braganza, y nuestro reconocido pretendiente S. A. R. don Duarte Nuno.

De esa conferencia salió el reconocimiento, por parte del señor don Manuel, del príncipe don Duarte Nuno, como heredero presunto y el repudio particular de la Carta Constitucional, conviniéndose en el nombramiento del Consejo Superior de la Causa, formado por los delegados de las tres facciones monárquicas: el Partido Constitucional, el Partido Legitimista y el Integralismo Lusitano.

Pero el alejamiento de don Manuel y, de sus consejeros había creado raíces demasiadamente hondas para que una simple conferencia y el criterio de los delegados enviados a París fuese bastante para hacernos aceptar el nuevo orden de cosas, y, de la reunión convocada para que los delegados rindiesen cuentas de su acción salió otra escisión, pues una parte del partido, la minoría, aceptó el pacto de París, y la otra, de la cual he participado, lo ha repudiado.

Hecho esto, el Integralismo Lusitano optó por la inactividad, guardando la reserva conveniente en estos momentos de imponderable gravedad, en los cuales muchas veces debemos sacrificar nuestros orgullos y puntos de vista personales o partidaristas en aras de la patria.

De la Junta Central solamente los dos delegados firmantes del pacto han salido. La mayoría de los restantes organismos mantúvose al lado de los antimanuelistas. Del Núcleo "Capitán Jorge Camacho", todos fuimos contrarios al espíritu del pacto de París, siguiendo sinceramente las razones del rompimiento de 1918 y acordando la abstención mientras las cosas no fuesen esclarecidas. Unos salimos para el extranjero, otros volvieron al cuidado de sus negocios, de sus profesiones y de sus deberes, pero la organización quedó una e indestructible, siempre pronta al primer llamamiento, presta siempre a servir a la patria en donde su esfuerzo haga falta.

Dr. Duarte MONIZ PEREIRA.

Noviembre de 1926.

LA MAS GRANDE ESPAÑA

LA ASAMBLEA NACIONAL Y LAS SOCIEDADES REGIONALES DE ULTRAMAR

Un notable escritor y periodista español, ocupándose en lo que él llama, con justeza, la "gestación de una Asamblea", al referirse a la que piensa crear, organizar y convocar en plazo breve, el Gobierno del General Primo de Rivera, se pregunta a sí mismo, empleando la figura retórica llamada subjeción, cuál va a ser el el carácter distintivo de ese organismo corporativo. ¿Será una Asamblea técnica, intelectual, apolítica, especializada u omnisciente, aunque en modo alguno omnipotente?

Un Parlamento técnico, integrado por comerciantes, industriales y economistas pugnaría fundamentalmente con lo que es la esencia de toda Asamblea deliberante, expresión del más alto nivel de la cultura política, y cuyo espíritu, para especular y discernir lo bueno y lo malo, lo útil y lo inútil, ha de poseer y profesar otras disciplinas y aptitudes que le capaciten para la polémica y la controversia. La "tecnomanía" viene haciendo verdaderos estragos en el campo de la política. No se olvide que la labor técnica es auxiliar de la labor directiva. Al lado de los Gobiernos y de los Parlamentos se han ido creando multitud de organismos extraparlamentarios y ultradministrativos, con plena autonomía didáctica, que actúan de ponentes ante los Ministerios y las Cámaras. En los últimos años de régimen constitucional en España, la mayoría de las iniciativas ministeriales no eran sino transcripción de dictámenes, sesudos y valiosos, del Instituto de Reformas Sociales, del Nacional de Previsión, de la Junta de Colonización interior, de las Cámaras Agrícolas, Industriales, de Comercio y Navegación, de la Propiedad Urbana, de la Minera, etc., así como de tantos otros Consejos, Comisiones, Juntas y entidades análogas que representaban el pensamiento del grupo interesado y especializado, o en el mejor de los casos, el imparcial dictamen técnico del organismo informante. Su papel de asesoramiento era obligado y eficaz; al trocarle en dirigente, hay la certeza del fracaso, porque la técnica no es la ciencia, sino el instrumento para poseerla y aplicarla, y el estadista, el parlamentario, debe ser bastante más que un técnico: un hombre de ideas y de corazón.

¿Una Asamblea apolítica? Sería una antinomia, una monstruosidad. Conformes en desterrar del Parlamento y de la vida pública al político profesional, a los caciques y oligarcas y sus clientelas que han hecho de la política un oficio, y de la gobernación del país un negocio particular. Pero encomendar la deliberación y la confección de las leyes a quienes no sienten la dignidad de la función ni la responsabilidad del cargo, a quienes no lleven encendida en el alma la llama del entusiasmo, el fuego sagrado del amor a la patria, del sacrificio y el desinterés por el bienestar colectivo, equivaldría a encargar de la ejecución de una obra maestra musical a una orquesta de sordos.

Una Asamblea formada de intelectuales ofrece la enorme dificultad de la selección, previa definición o determinación precisa de la cualidad de intelectual. Ya dije en otra ocasión que el calificativo de "intelectual" debe reservarse para aquellos hombres—y claro está que también mujeres—que se ganan la vida intelectualmente. Se trata de una clasificación de actividades la misma índole que la que corresponde al obrero manual, por antítesis. Un arquitecto o un pintor que ejercite su profesión con decoro y con acierto, es más intelectual que un escritor que no emplee en su oficio otro esfuerzo que el de arrastrar la pluma sobre el papel. Cuando el escritor solo acarrea lugares comunes y frases hechas, más que intelectual, es obrero manual, y de la más baja estofa. Es un "faquín" de la literatura, solo catalogable en el grupo de "oficios varios". Por eso desconfío del "intelectualismo" en política o para hacer política, y dudo de su eficacia.

Otro tanto me ocurre con las "especializaciones", sobre todo en el arte de gobernar a los pueblos. La especialización se confunde con la habilidad, y la habilidad suele ser la máscara de la granjería del peculado y del cohecho. Y así como sería una insensatez propugnar la organización de un Parlamento de "intereses", en vez de un Parlamento de "ideas", una Asamblea de especialistas o especializados, tendría los mismos inconvenientes que una Asamblea de técnicos, con más la desventaja de que el técnico suele ser una realidad, y el especialista una ficción, que acaba en socaliña.

No hay otra fórmula de organización de una Asamblea representativa que procurar sea el más claro reflejo de la realidad nacional. Que el futuro Parlamento sea el espejo de la vida española, de todas las ideologías, las creencias, las escuelas, las tendencias, las aspiraciones colectivas de los españoles de España y de "la más grande España", de la España de Ultramar, la España transfundida en sus colonias establecidas en el Nuevo Mundo.

La representación de las colonias de emigrantes españolas en América, para formar parte de la Asamblea Nacional en proyecto, es cosa que, en sus motivos fundamentales, nadie discute ya. Si la política de aproximación hispano-americana ha de conseguir sus fines, ningún medio ni sistema ha de hallarse más eficaz que el de utilizar, como instrumento de esa política, a esas mismas colonias de emigrantes. En el orden económico, sobre todo, su influencia sería preponderante, siempre que se tratase de cuestiones que afectasen a las relaciones de España con sus hijas las repúblicas americanas. Nadie más capacitados que los españoles residentes en Ultramar para ejercer un beneficioso influjo en la actividad deliberante o consultiva de la futura Asamblea. La subvención a Compañías españolas de navegación transoceánica, condicionada por el establecimiento de determinados servicios; la fijación de Aranceles Aduaneros; la negociación de tratados de comercio, de propiedad literaria e industrial; el intercambio escolar; las cuestiones relacionadas con el servicio militar de los españoles residentes en América, etc. etc. son asuntos sobrados para insistir ellos. Ya los Centros Regionales disponen, en su mayor parte, de un representante oficioso en la Corte para las gestiones que frecuentemente tienen que realizar allí; ¿por qué no dar carácter legal a esta investidura de hecho?

No estando definida todavía la estructura de la nueva Asamblea, ni la manera como ha de ser elegida, sería aventurado y prematuro exponer mi parecer acerca de la forma más práctica para que la representación parlamentaria de los españoles de Ultramar revistiese todas las garantías exigibles a una verdadera y genuina representación política. Pero se me figura que, con los actuales elementos de que se dispone, dada la organización de las Cámaras de Comercio españolas en Ultramar, la existencia robusta y próspera de las sociedades regionales aquí establecidas y las sociedades españolas de beneficencia, etc. bastaría para reflejar con la posible autenticidad, en el Parlamento español, las ansias y los deseos, los problemas y las aspiraciones de la Colonia Española, la designación directa, por cada sociedad, del futuro representante legal que debe tener en el seno del Parlamento Español. Con eso se daría, además, a los representantes la base corporativa, que en sustitución del sufragio universal atómico, hoscamente individualista, viene buscándose y estudiándose con tanto afán.

José G. ACUÑA.

La Situación Actual de Italia

SE MIDE LA GRAVEDAD DE LOS MALES EN POLITICA COMO EN MEDICINA POR EL ESFUERZO QUE CUESTA EL EXTIRPARLOS

(Por TIBURCIO CASTAÑEDA)

No hay que caer en la vulgaridad de examinar los actos enérgicos de los gobernantes tales como los vemos en el momento de que se llevan a la práctica, sino hay que remontarse a estudiar el motivo o causa que los produjo.

¿No hemos leído todos ayer las enérgicas manifestaciones del Presidente Machado, al erguirse contra algunos mal avisados políticos, ya de su Partido político, ya del contrario, que se opusieron en las últimas elecciones, en las del 1o. del corriente a la pureza del sufragio, trucando y bastardeando la verdad que había de salir de las urnas, al asegurar que de todos modos hará que prevalezcan los principios de su programa político aunque sea contra las mismas Cámaras?

¿Y no es esa actitud del Presidente Machado una inspiración al discurso que pronunció al recibir en la Universidad el título de Doctor de Derecho Honoris Causa en el que declaró paladinamente y con entereza en frases inolvidables y que han merecido el honor de que sean recogidas y repetidas por otro desencantado del regimen Parlamentario, por el Presidente del Directorio Español, señalando que el Regimen Parlamentario se había desacreditado porque su labor era insuficiente y no adaptable al clamoreo de la Nación que pedía actos y no discursos?

Ya ha llovido mucho desde que los señores ingleses, arrancaron a Juan Sin Tierra y estamparon en la Magna carta la abolición del absolutismo y los principios de la representación parlamentaria.

Mussolini ha llegado a la mismas conclusiones que Primo de Rivera y Machado, respecto a la inutilidad del Parlamento, cuando no tiene por móvil de acción constante y de todos los momentos el bienestar general. De ahí que ha ido prescindiendo paso a paso del Parlamento, si bien la misma Nación italiana lo ha tranformado, de órgano pasivo que había llegado a ser, en Parlamento de acción, como ahora cuando acaba de restablecer la pena de muerte para los que atenten contra la vida del Rey, de las personas de la Real Familia o del Presidente del Consejo; y como queriendo dar vida al principio biológico del insigne Claude Bernard, "la mort cest la vie" al lado de ese decreto de muerte vá otro de regeneración de la vida Nacional, creando un Empréstito de mil millones de pesos para la regeneración de Italia, para inyectar vida a la Nacionalidad Italiana.

LA OBRA DE MUSSOLINI TAL COMO PUEDE VERSE Y PALPARSE HOY EN ITALIA

He aquí el progreso extraordinario que ha impreso Mussolini a Italia:

Los mismos antifascistas tienen que confesar y así lo dicen que la prosperidad de Italia es mayor que en toda época anterior, que la industria, libre de las parálisis que le imponía el comunismo por medio de las huelgas, que ya no existen, se halla mejor organizada; que el trabajo hay seguridad contra todo entorpecimiento y está bien recompesado con sueldos suficientes, y a pesar del exceso de población de la Península Italiana, no hay, como en Inglaterra, centenares de miles de obreros sin trabajo; que hay mayor higiene en las viviendas de pobres y ricos por las repetidas visitas domiciliarias que se hacen; en las moradas no se vé el derroche ni un lujo excesivo, chillón; que las fábricas de paños y telas de vestir son mejores y estos de mejor gusto; que los establecimientos de baños públicos han aumentado y por tanto se ha extendido la higiene del cuerpo; que las gentes, seguras de que Italia abrirá las alas para alcanzar mayor altura entre las Naciones, andan por las calles mas erectas; que la servilidad ha desaparecido, porque todos participan en la responsabilidad de la obra de mayor grandeza nacional; que las sociedades secretas de Sicilia, Nápoles y Cerdeña han desaparecido, barriendo la mancha vergonzosa del bandolerismo amparado por autoridades subalternas; la propiedad está mas protegida en las casas, caminos y wagones de ferrocarril en donde tantos robos se perpetraban.

Los antifascistas doctrinarios, no los de acción criminal ni de baja ralea en una palabra, reconocen que el pillaje ha desaparecido, que los trenes cumplen su horario, que los wagones están limpios ahora, que los robos y el pillaje han desaparecido, que la instrucción progresa, que las gloriosas Universidades italianas alcanzan de nuevo su nivel de "Alma Mater" que tuvieron en el glorioso brillar del Renacimiento, que el programa de esos centros docentes se ha extendido; las escuelas públicas son mas numerosas y la enseñanza cristiana y religiosa, presidiendo el "Cristo crucificado" el renacimiento del pueblo italiano.

Pero al mismo tiempo que reconocen estos inmensos beneficios nacidos del renacimiento que representa el fascismo, que ha aumetado como por encanto las siembras de los campos y por tanto las cosechas, dicen los antifascistas que no tienen la libertad de la palabra, como si la mayor parte de las veces esa libertad del decir no es en los políticos una pantalla para engañar a las gentes, para medrar y luego volver con el baño de una amnistía repugnante al seno de la sociedad que mancillan.

Yo voy mas lejos que Mussolini en cuanto a combatir las rapiñas y las concupiscencias y digo:

Mientras en las Naciones haya políticos que hacen de su representación una granjería, no sean sujetos a un juicio de residencia, no habrá Gobierno posible. Carlos V el Gran Emperador, sometió a Hernán Cortés a "Juicio de Residencia" en Méjico para que se aveirguase cuales fueron los orígines de su riqueza; y de ahí que en los dos gruesos volúmenes de que constan las acusaciones contra Hernán Cortés, la mayor parte eran infundadas, resplandeciese el origen de la fortuna pequeñas, después de todo, que tenía el que donó a su Rey un Imperio vastísimo.

Si el general Machado y Primo de Rivera y Mussolini restableciesen el "Juicio de Residencia" ¡cómo se moralizaría la Administración pública!

EL EMPRESTITO DE MIL MILLONES DE PESOS PARA RESTABLECER EL VALOR DE LA LIRA

En medio de los balazos que disparan a Mussolini los asesinos, el baraja números para poder sanear la Lira y devolver al pueblo italiano la tranquilidad en los negocios que le quita una moneda depreciada.

Quiere Mussolini movilizar todos los ahorros de los italianos que viven en Italia y en el extranjero, según aparece del "Empréstito lictoral" que hizo público el Ministro de Hacienda, conde de Volpi, el 7 del corriente.

Se pospone por 10 años el pago por el Estado de las actuales obligaciones que ascienden a 20.500 millones de Liras; y al mismo tiempo el Estado adquiere dinero en metálico para defenderse de la Lira.

Por cada 100 liras de Bonos de Obligaciones del Estado pendientes de cancelación, se obliga a sus tenedores a recibir un nuevo papel llamado "Acciones" de valor de 116 liras y media, que tienen un interés de 5 por ciento pagadero por semestre y que vencerán dentro de 10 años.

Las "acciones" del nuevo Empréstito de 100 liras se venderán a 87 y media liras.

Se invita a los italianos que viven en el extranjero a que suscriban a ese Empréstito "lictoral".

A TRAVES DE LA VIDA

POR HECTOR DE SAAVEDRA

No puedo resistir la tentación de mi pasado de "cronista de salones", como se decía entonces de los que se ocupaban únicamente en referir lo que ocurría en la vida social, y voy a resucitar aquel pseudónimo de "Fleur de Chic" que figuró tanto en la historia de "La Habana Elegante".

El otro día con motivo del viaje a Cuba de su hija, la muy distinguida Señora Lilly Hidalgo de Conill, recibió en su morada de la Avenida Víctor Hugo, la Señora viuda de Conill, Doña Rosa Rafecar a quien toda la sociedad de la Habana profesa un tierno y singular afecto, como tiene para la buena y noble Lilly sus mejores preferencias. Desde luego Conchita Pegés, mi amable amiga, hacía los honores de la casa, con su exquisito buen gusto.

Entre un número considerable de las más escogidas flores presentadas con la sabia maestría del arte francés, se reunió, con este delicado homenaje de despedida una sociedad exquisita que rendía a su vez la expresión de una sincera simpatía por estas dos señoras tan estimadas.

Yo conozco y recuerdo muy bien la antigua sociedad cubana que constituía, en París, nuestra modesta "vieille roche" y en la que figuraban las familias más conocidas de la Habana, por una larga historia de méritos personales.

Todo aquello dispersado por la evolución natural que han producido en todas partes las convulsiones políticas, no creí volverlo a ver reunido, hasta que con tanta sorpresa como deleite he contemplado por unos instantes el renacimiento de un cuadro que no se ofrece ya en nuestra misma patria, porque las sociedades cambian en su esencia como los hombres mismos varían en sus ideas por la fuerza de las circunstancias.

Me van a permitir, probar que no exajero y que no hay un solo nombre que no tenga arraigo en el pasado, que apunte esa relación de concurrentes que es en todo el mundo el cumplimiento de una natural curiosidad, al mismo tiempo que un juicio de distinción. Pero antes quiero apuntar que Enrique Conill, celebraba allí mismo, sin decirlo a nadie, el triunfo de su Yacht YARA II en las regatas de Arcachon.

Angelita Benítez, viuda de Collazo fué mi primer saludo que rememoraba años enteros vividos en París. Luego a Isabelita Urbizu de Mestre a Lolita Urbizu la viuda de Juan Saavedra, Leonor Pérez de la Riva, de Angulo, en cuya casa de la calle del Teniente Rey daba su madre Doña Amalia Conill, suntuosos bailes. Mercedes Montalvo y Eloy Martínez. Angelina Abreu condesa de Beaumont, la Condesa viuda de Gibacoa, y Chita Escardó, con el general Freyre de Andrade; todos parisienses consumados de otras épocas menos democráticas y tal vez, también menos pretenciosas que la actual.

El Señor Fernán Conill y su bella y elegante esposa, que es una cubana de todo corazón.

El general José Marty y su señora, la Marquesa de Larrinaga y su hermana Herminia Navarrete de Ecay, la viuda de Menocal, mi buena amiga Luisa Cueto, la bella Ana María, y el Sr. Argüelles; el Sr. Juan Lliteras y Herminia Muñoz, Edmundo de la Fuente y su Señora, Guillermo Gómez y su Señora, la Sra. Viuda de Eduardo Martínez Ibor y el Sr. Julio Fernández y Señora. Algunos de estos, diplomáticos extrangeros.

La lista es larga y me ha costado trabajo hacerla, pero aun no ha concluído. Tengo que anotar a los Marqueses de Pinar del Rio y a su hijo Rafael, que es un jóven elegante y afectuoso que me recuerda la amable acogida de su ilustre abuela la "Chata" Carvajal, Carlos Manuel de Céspedes y Laura Bertini, Ezequiel de la Calle y Señora y Agapito Cagiga y Señora.

Quiero hacer un "aparte" como lo estila mi compañero Fontanills y dedicado a María Luisa Sánchez de Ferrara, que con su esposo acababa de llegar de Italia. Yo creo que del cielo porque estaba lindísima.

Luis Mendoza y la sin par "Consuelito", Colas de Cárdenas y Nena Ariosa, el Sr. Miguel Mendoza y el Sr. Ernesto Sarrá y su Señora y Dolores Pina, viuda de Larrea que me ha dicho por pura política que lee "A través de la Vida". El Señor Víctor Zevallos y su Señora, Monsieur et Mdme. de Arteaga, Eddie de Angarica, Francois de Cisneros diplomático y literato eminente, Carlos Felipe Armenteros, la señorita Julieta Alexander, la Srta. Martínez Ortiz, y los Señores Angel, Juan y Jesús de Albear que he tratado mucho en Bruxelles, ...

La dulce "Chona Martínez, Nena Velasco, Pupee Armenteros, Leonor María Angulo, Ernestina Sarrá y entre todas estas preciosas señoritas Vivian Conill, adorable más aun por la bondad de su carácter que por la belleza de su rostro.

No me queda espacio más que para mencionar a Mrs Mc Klaughlin, a Rosita Culmell y a su hijo Joaquín Nin, que es un jóven de un talento extraordinario como pianista. Será sin duda, una gloria de nuestro país y en un próximo futuro lo veremos en la Habana, desplegar esta inteligencia que es un verdadero privilegio de la Fortuna.

París, Octubre de 1926.

Soy un Mortal Afortunado..

Dejé el presidio oscuro, escueto,
del antihigiénico taller,
por darle gusto a mi esqueleto,
rendido a más no poder.

Sin malgastar mi nombre austero,
porque ante nadie recurrí,
me contemplé oficial primero;
tal el Destino zahorí.

¡Soy un mortal afortunado!
¡soy empleado del Estado!
Mas ved mi nueva pelambre

y la que tienen mis chiquillos...
que están terrosos y amarillos,
compartiendo mi furia y mi hambre!

Francisco SIMON

Santiago de las Vegas.

DAMNIFICADOS - - - Por ABELA

--Ahora mismo va a empezar el reparto...
--¿Y cómo han tardado tanto...?
--Es que estaban esperando que se fuera el vulgo...

M.E.C.D. 2016

COMIENZA DE NUEVO EL CHAMPION ESTA TARDE A LAS 3 EN ALMENDARES PARK

HOY SE DISCUTE LA FAJA DEL PESO MEDIANO ENTRE AMATEURS EN EL RING DE LA ARENA COLON

DESDE ATRAS DE UNA CERCA DE ALAMBRE FUE PATEADA LA BOLA FUERA DE LA ZONA DE PELIGRO

Los jugadores de Washington y Lee tuvieron tiempo para situarse debajo del óvalo de cuero al caer.—En un encuentro en Memphis el pasado año, flotaba la bola por todo el terreno de juego

Por C. W. Streit Jr., de la Universidad de Washington y Lee.—Correspondencia Especial para el DIARIO DE LA MARINA, por The North American Newspaper Alliance.—New York, noviembre 5 de 1926.

Todo jugador u oficial que actúe en el football tiene por fuerza que ver muchas sensacionales jugadas y es ciertamente una tarea algo difícil escoger entre ese gran número la que con razón merezca ser considerada la más espectacular. He estado trabajando como "oficial" en juegos de football desde que abandoné las aulas universitarias, pero aparte de algunas jugadas estrafalarias, la más espectacular ocurrió cuando era yo capitán de Washington y Lee y contendíamos contra Bucknell.

Antes de referirme a ese para mí inolvidable incidente, quiero narrarles un suceso espectacular que ocurrió en un encuentro el año pasado entre Fort Bennigs y Tennessee en Memphis. Este juego se efectuó en un terreno cubierto de agua y de fango, habiendo llovido prácticamente durante todo el día. Algunas partes del campo de juego tenían tres o cuatro pulgadas de agua. En una ocasión nos detuvimos para poder determinar si los Doctores habían logrado hacer un "primer down". Caminé hacia la línea lateral para tomar el cordel y medir la distancia. Pero cuando regresé me encontré con que la bola estaba flotando a más de seis pies del sitio en que había caído. No considero que este incidente haya ocurrido antes o después de ese día.

La jugada más espectacular a que antes me he referido tuvo lugar en el juego con Bucknell en Lynchburg, Virginia, el Día de Dar Gracias del año mil novecientos siete. Fué una batalla emocionante todo el tiempo y durante el curso de la misma detuvimos a Bucknell en la línea de tres yardas, quitándole la bola por haber consumido sus cuatro "downs". La bola estaba hacia un lado del terreno de juego y como lindero de las líneas laterales se levantaba una cerca elevada de alambres de púas. Decidimos patear la bola fuera de peligro, pero la cerca estaba tan próxima allí, que no podíamos lograr nuestro propósito por falta de espacio. Pedí permiso a los oficiales para que permitieran mover la bola de un lado al otro del terreno, pero se negaron a ello terminantemente.

DETRAS DE LA CERCA

Ordené yo entonces que nuestro pateador se colocara detrás de la cerca de alambre. El "center" de nuestro team se colocó de medio lado y deliberadamente tiró la bola por encima de la cerca a las manos del pateador. Este había cerrado la reja cuando cruzó al otro lado, así es que se tomó todo su tiempo, esperó que nuestro team hubiera adelantado hacia el otro lado del terreno y entonces pateó mientras los jugadores de Bucknell estaban tratando de escalar o introducirse por debajo de la cerca y echarle garras.

En el remolino que se formó para coger la bola después de la patada, Washington y Lee volvió a apoderarse de ella, realizando así un tremendo avance como resultado de la jugada más espectacular y rara que jamás se haya concebido. Bucknell protestó por estimar que todo aquello era irregular, pero las reglas en esa época no se oponían en absoluto a aquel proceder, así es que los "oficiales" no tuvieron más remedio que darle su visto bueno a la jugada.

Mañana: Un Touchdown de dos minutos.

SE REPARTIRAN LOS PREMIOS ESTA NOCHE DEL TORNEO DE AJEDREZ

Será esta noche en la Asociación de Dependientes, proclamándose el campeón

Todo parece indicar que la popular Asociación de Dependientes del Comercio tiende a restablecer sus antiguas y poderosas actividades deportivas, con las que tantos timbres de gloria, de brillantísimos éxitos, engalanara sus páginas sociales en días no lejanos. Decimos esto por encontrarse el magnífico gimnasio siendo campo de entrenamiento a numerosos atletas asociados, para un próximo torneo internacional amateur de luchas. Y lo decimos también por haberse celebrado en estos últimos días un torneo, muy interesante por cierto, de ajedrez, a cuya repartición de premios se nos invita para la noche de hoy en la forma cortés y atenta que a continuación verá el lector, y que mucho agradecemos, prometiendo asistir a tan simpácito acto. Dice así la comunicación que se nos envía:

Habana, noviembre 12 de 1926.
Señor Jefe de la Sección de Sports del DIARIO DE LA MARINA.
Señor:

Por especial encargo del señor Florentino Canales, presidente de la Sección de Sports, tengo el honor de invitar a usted para que se sirva asistir a este Centro, a las ocho y media de la noche, de mañana sábado día 13 del mes actual, con motivo de efectuarse a dicha hora la REPARTICION DE PREMIOS DEL TORNEO DE AJEDREZ, recientemente celebrado en nuestros salones, y la proclamación del Campeón.

El señor Canales, agradecerá su asistencia, y, le significa que a dicho acto concurrirán los señores presidente y vicepresidente sociales y que hará uso de la palabra para ofrecer la entrega de los premios el señor Aurelio Pestana.

De usted atentamente.

El Secretario General p. s. r.

CELEBRARA ESTA NOCHE EL CLUB OLIMPIA UN GRAN BAILE EN SU PALACETE

Se trata de un gran baile de sala a beneficio de sus fondos sociales

El Olimpia Sporting Club celebra esta noche un gran baile de sala en sus regios salones sociales, en el hermoso palacete que se levanta en las alturas del río Almendares. Nosotros no hemos tenido oportunidad de hablar en estos días con ninguno de los entusiastas muchachos que rigen los destinos de esa simpática institución, así es que no podemos asegurar nada de lo que vamos a decir. Y es que, dicha fiesta bailable—nos suponemos—ha sido organizada con el objeto de recaudar fondos para hacerle frente a los gastos enormes que con motivo de los destrozos que hizo el ciclón en su "home" social tienn que hacer. Nosotros, días pasados lanzamos la idea de que la Federación Occidental siempre tan pródiga en dar fiestas benéficas debía dar una, en provecho del Olimpia, pero nuestra indicación fué algo así como predicar en el desierto, pues en la reunión del Comité Directivo, la noche del martes, ni siquiera se comentó la idea.

No obstante, aprovechamos la oportunidad de decir ahora, que nos encontramos satisfechos de haber lanzado dicha idea, y que nos importa muy poco el caso que de ella se ha hecho. Nos satisface cumplir con nuestro deber y lo demás es cosa que no nos quita el sueño.

Todos los olimpistas de la Habana deben coadyuvar a la medida de sus fuerzas para que el acto social que esta noche se celebra en la casa de los "leopardos" resulte no sólo un acontecimiento social, que esto está ya dado por descontado, sino también de un gran éxito económico, dado el fin que suponemos a los olimpistas para dar el baile de pensión.

Y esto que decimos a los parciales del Olimpia debieran tomarlo para sí los socios de todas las sociedades balompédicas, los que debieran también contribuir de la misma manera que en otras ocasiones lo han hecho los del Olimpia.

Muchas gracias, por la invitación que se nos envía.

LA POTRANCA DOUSHKA GANO LA COPA DE OTOÑO CONTRA DOCE CONTRINCANTE

LIVERPOOL, noviembre 12. (AP) La potranca "Doushka" de Lord Carnarvon, ganó la copa de Otoño de Liverpool contra doce contrincantes. En segundo lugar quedó "Nallera", de H. Shaw, y en tercero "Patriota Polaco" de la señora D. Crame. La distancia fué de una milla, dos furlones y 170 yardas.

Douska se cotizó cien a ocho, y ganó por dos cuerpos. Naldera quedó a cuerpo y medio de Doushka, y le cotizó ocho a uno. Patriota Polaco se cotizó veinte a uno.

RALPH GREENLEAF EMPATO EN PRIMER LUGAR DEL GRAN TORNEO CON RUDOLPH

Venció en el match de ayer a Ponzi, que empezó con mucha efectividad

FILADELFIA, noviembre 12 (AP) Jugando de modo excelente, el neoyorkino Ralph Greenleaf derrotó al filadelfiano Arturo Ponzi, en el torneo por el campeonato de billar (Pocket) con anotación de 125 por 61. Con su triunfo queda Greenleaf empatado con el chicagoense Rudolph, en primer lugar, con score de cinco ganados y ninguno perdido.

En la primera parte de su match, Greenleaf jugó con gran cautela, llevando Ponzi la ventaja hasta el inning 13. Entonces anotó Greenleaf 53 puntos de una tacada, anotándose los 27 restantess en el catorce. Su promedio fué de 2-13|14. El de Ponzi fué de 4-4|14, y su mayor puntuación de 32.

SE RUMORA QUE HILARIO MARTINEZ PELEARA CON TOMMY BURNS EI 22 O 29

De efectuarse el encuentro será a diez rounds y en "New Broadway"

NEW YORK, nov. 12 (A. P.)—En los círculos hispanos afirmábase anoche que está al cerrarse un encuentro entre el campeón español Hilario Martínez y el boxeador estadounidense Tommy Burns en la Arena de New Broadway, posiblemente el 22 o 29 del presente.

El match será a diez rounds hablándose también de otro bout a seis con Henny Valger, pugilista franco americano.

Burns dió muy buen juego en una pelea reciente empatado con Palmoran.

UN PERIODISTA SOLICITO DE LA COMISION DE BOXEO QUE INDULTE A HARRY PERSSON

NUEVA YORK, noviembre 12.—(UP).— Henry Eldmark, enviado especial de un periódico de Estokolmo solicitó ante la Comisión de boxeo que revocara la orden de suspensión dictada contra el peso completo sueco Harry Persson que perdió por foul contra Bud Gorman la semana pasada.

La comisión le dijo a Eldmark que resolvería el asunto el próximo martes.

Persson se encuentra con una mano rota y no podrá volver al ring por ahora aunque la suspensión se deje hsin efecto.

JOSE LOMBARDO VA A ENCONTRARSE EL DIA 29 CON TOMMY

Humberto Fugazzy le exige a Jack Sharkey que termine su contrato con el

NUEVA YORK, noviembre 12. (U. P.)—José Lombardo se enfrentará contra Tommy German, en el Arena Sporting Club, de Filadelfia, el día 29 de octubre en un match a diez rounds.

Alfredo Porzio, el boxeador argentino, se enfrentará con Jimmy Perry en el "Genesee Valley Athletic Club", el próximo lunes por la noche. Aquél es un boxeador que al igual que muchos otros que han sido traídos de Sur América, sólo ha triunfado a medias, hasta la fecha. Homs tiene el establo más grande de boxeadores suramericanos, pero ninguno de ellos ha sido capaz de revelarse como un segundo Firpo, ni siquiera ponerse a la altura del boxeador chileno Vicentini.

Humbert Fugazzy está decidido a que Jack Sharkey cumpla su contrato con él a pesar del deseo que tiene el bostoniense de pelear para Rickard, y sus declaraciones en ese sentido confirman su actitud, añadiendo que el año próximo "ganará tanto dinero conmigo como pudiera ganar si pelease en el Garden".

Además de Sharkey, Fugazzy tiene bajo contrato a Pete Latzo, a Jack Delaney y a Harry Wills.

Si logra un buen local donde poder celebrar peleas bajo techo en el mes de enero, se propone efectuar pleas oponiéndols adversarios de su talla y haciéndole de ese modo la competencia a Tex Rickard, quien últimamente ha tratado de ejercer una especie de monopolio sobre este espectáculo deportivo.

Todd Morgan, campeón junior lightweight que se enfrentará con Carl Duane dentro de una semana, desea añadirse dos títulos más si le es posible, primero el de lightweight, y si puede llegar al límite de 126 libras, el de featherkeight.

Se cree que Tunney ha rechazado ofertas equivalentes a 100 mil pesos que le han hecho distintos empresarios para exhibiciones teatrales o propaganda comercial de cosméticos para el cabello, con la excepción del contrato de vaudeville que tiene a razón de siete mil pesos por semana, y que comienza el día 22 de este mes en Youngstown.

Pancho Dencio, un joven boxeador filipino que promete, se enfrentará con Joe Escalfaro en la noche de mañana en un match a diez rounds que se celebrará en el Walker Atletic Club.

SE TRATA DE CELEBRAR UNA CONFERENCIA PARA ACABAR EL LIO FUTBOLISTICO

NEVA YORK, noviembre 12 (AP) Dos universidades de primer orden han expresado ya su conformidad al plan de celebrar una conferencia oriental sobre foot-ball para solucionar la controversia entre Princeton y Yale. Se sabe de otras tres universidades que también se muestran encantadas de tal propósito. Pennsylvania y Brown, tomando la iniciativa han abierto una esperanza a la solución del litigio. Se trata de que asistan a la conferencia delegados de Yale, Cornell, Dartmouth Harvard, Ejército, Princeton Marina: Columbia y Brown.

BUD DEMPSEY PERDIO CONTRA LEW KERSCH AL RECIBIR UN GOLPE BAJO EL OJO DERECHO

Fué tanta la sangre que brotaba que hubo que parar el encuentro

NUEVA YORK, noviembre 12. (U. P.)—En la función de boxeo celebrada esta noche en el Pioneer Athletic Club, Lew Kersch ganó por knockout técnico a Bud Dempsey en el tercer round del match a seis.

En el segundo round Kersch propinó a Depsey un golpe debajo del ojo derecho que hizo que los médicos de la comisión aconsejasen al réferee Jack Gudney que no permitiese a Dempsey continuar.

Aunque éste se encontraba en buen estado la sangre corría de la herida tan profusamente que no hubo más remedio que parar el bout.

En el match a seis rounds que celebraron Alf Mancini, welterweight italiano, y Paul Gulota, el primero venció por puntos y James J. Braddock, lightweight, venció a Lew Barba en el match a seis rounds. Braddock tiene un record de 15 knockouts seguidos, pero esta vez no pudo lucir sus facultades.

Willie Siegel, peso pluma, knockeó a Irving Shaphiro en el quinto round de su match a seis cuando no había transcurrido más que un minuto y treinta segundos de sonar la campana.

Teddy Baldock, otro featherweight venció a Tonny Lorenzo en otro match a seis rounds, habiéndolo tumbado en dos ocasiones, una en el segundo y otra en el cuarto.

¡PLAY BALL!

HOY RECOMIENZA EL CAMPEONATO DE BASE BALL EN ALMENDARES

Mike

Esta tarde a las tres en punto se lanzará la primera bola del recomienzo del Campeonato Nacional de base ball que preside el ilustre doctor José A. López del Valle, interrumpido por fuerza mayor, la fiereza del pasado ciclón, que lanzó por tierra cercas, graderías y glorietas, hoy totalmente reconstruídas. Habana y Almendares, los rivales de toda la vida en nuestra pelota profesional, son los llamados a encontrarse frente a frente en el ground almendarino.

La batería de los Claveles Rojos es el formidable lanzador Streeter, y Mike González como receptor, el mejor de la Liga Nacional. Actuará de short stop, en el campo corto, Martín Dihigo, de quien no hay que hacer historia para que los fanáticos se relaman de gusto al saber que ha de desempeñar la "llave del cuadro".

El glorioso Almendares, los azules de Alfredo Cabrera y Armando Marsans, llevarán a la línea de fuego al gran Boada y al no menos grande Mr. Brown. Serán umpires los maestros del conteo, los populares Valentín (Sirique) González y Quico Magriñat, actuando el primero en home y el segundo en bases. Estos señores jueces estrenarán majaguas flamantes que les han sido regaladas por la "American Umpiring Federation" para tan importantísimo acto.

No obstante la calidad de base ball que se ofrecerá a los fanáticos, los precios no han sido alterados, siendo la entrada y asiento a glorieta 50 centavos, y a gradas de sol 20 centavos, un pan grande como hay pocos. Estos mismos clubs, Habana y Almendares, jugarán mañana domingo por la mañana y lunes por la tarde hasta completar la serie de tres matches.

¡Play ball!

ALGUNAS INTERESANTES NOTAS HIPICAS

—La muerte del ejemplar inglés "Sunstar".
—Sus triunfos en las pistas inglesas.
—Excelente record como reproductor.

LONDRES, noviebmre de 1926.—(Crónica hípica del turf inglés).—El famoso Sunstar, ganador del Derby y de las Dos Mil Guineas en el año 1911, murió hace poco en Childwick Bury Stud, St. Albans. Padeció de infosura durante algún tiempo; el dolor y la manera agudizáronse de tal modo, que finalmente su propietario, Mr. Jack Joel, vióse obligado a ordenar que el caballo fuese sacrificado en la forma más humanitaria posible. Así terminó la vida de un semental que se hizo famoso y cuya historia es en extremo interesante. Las columnas de un diario no ofrecen el espacio suficiente para tratar el asunto con la extensión debida, pero aun restrigiéndola, esta crónica interesará, seguramente, a cuantos sienten afición verdadera por la "vida privada" y pública de los héroes del turf.

Sunstar nació en Childwick Bury (comprado por Mr. Jack Joel hace unos veinte años a los herederos de sir Blundell Maple) y es por Sundridge y Doris, por Loved One. La suerte hizo que Mr. Joel comprara también a los padres del gran Sunstar, Sundridge—por Amphion y Sierra, hermana de Sainfoin, ganador éste del Derby, y media hermana de Black Sand, ganador del Cesarewith—fué criado por sir Samuel Scott, con cuyos colores corrió durante tres temporadas. Diremos de paso que Sierra fué criada por la reina Victoria en su haras de Hampton Court. En diciembre de 1902, Sundridge fué enviado a las ventas de Newmarket; acababa entonces su tercera temporada de carreras, durante las cuales había ganado siete premios sobre distancias cortas. En la creencia de que una afección en el aparato respiratorio le impediría seguir actuando con éxito, sir Samuel Scott decidió venderlo. Un par de días antes de efectuarse la subasta acercóse a Mr. Joel cierto individuo que le había servido en otras ocasiones, y le aconsejó la compra de Sundridge con la mayor insistencia. Al pronto, Mr. Joel se rehusó a efectuar el negocio, fundando su negativa en las muchas compras que acababa de hacer; pero—según explicó a unos amigos años después—"tal fué el empeño del intermediario, y tan buenos los consejos que en otras ocasiones me había proporcionado, que al fin cedí en mi actitud y dí a mi gente las instrucciones necesarias, para que se ofreciera hasta 1500 guineas por el caballo". Mr. Joel compró el animal en 1050 guineas. "Creo que tuve mucha suerte", afirmó en otra ocasión: "al hablar de las ventas con mi entrenador, díjome que la mayoría eran lotes muy pobres, y que el único bueno era Sundridge. Ignoraba al decir esto que yo era el comprador del caballo". Sundridge ganó premios por valor de 4,246 libras esterlinas en las dos temporadas siguientes, y después fué retirado al haras de Childwick Bury.

No menor fué la suerte de Mr. Joel el día que adquirió la yegua Doris, nacida como Sundridge, en 1898. Procedía del haras de Beenham, cerca de Reading, propiedad de Mr. Henry Waring. Era un animal pequeño, casi un "pony", pero fué considerada el mejor ejemplar de los productos enviados por Mr. Waring en 1899, a su venta anual de Ascot. La compró Mr. Sol Joel en 730 guineas, y se le dió el nombre de Doris en honor a la hija del nuevo propietario. Durante la temporada siguiente ganó en Leicester su primera carrera, y triunfó en Epsom, en un premio Remate, siendo reclamada por su propietario en 300 guineas. Este fué su último éxito antes de mancarse unos meses después. Al morir Doris en 1917, rogué a Mr. Jack Joel que me facilitara algunos datos sobre la yegua y recibí en contestación estos renglones:

"Cuando Doris sufrió su percance, díjome mi hermano que pensaba venderla, ya que en ese tiempo no poseía una cabaña. Le contesté que haría muy mal, puesto que la yegua llevaba el nombre de su hija y le había ganado algunas carreras. Concurrió con este parecer, y ofreció regalarme el animal. Yo, que acababa de inaugurar mi haras en Potters Bar, acepté el regalo encantado, y mi hermano no se arrepintió jamás de habérmelo hecho. Solía decirme que, de haberse quedado con Doris, no habría podido cruzarla con Sundridge, y que, en consecuencia, Sunstar no habría existido nunca. Doris fué servida por Sundridge en 1907, y antes de esto no produjo nada importante". Doris fué madre de diez ganadores de premios importantes, por valor de 38 mil 460 libras esterlinas, y de cuya suma, el total, exceptuando 440, fué a parar a manos de Mr. Joel.

Sunstar fué el quinto producto de Doris. Corrió por primera vez a la edad de dos años, tomando parte en Ascot en la carrera por el New Stakes. La forma mostrada durante su entrenamiento le hizo salir tercer favorito, pero resultó vencido por Seaforth, Nerestan y Sandal, padre este último de Macon, caballo que ha sabido distinguirse en las pistas argentina. Dos semanas después Sunstar salió favorito en la carrera disputada en Newmarket por el Exeter Stakes, ganándola, pero le costó triunfar sobre sus rivales, a pesar de que éstos sólo eran de mediana calidad. La tercera aparición de Sunstar fué en Goodwood, donde le derrotó St. Nat—potrillo de propiedad de Mr. Sol Joel, que había logrado ya tres victorias—en el Davant Stakes. En Kempton Park ganó Sunstar otra carrera, y después de eso participó en Doncaster, juntamente con otros tres caballos, en el Champagne Stakes, llegando tercero en pos de Pietri (que después tuvo mucho éxito en Africa del Sur como semental) y Wrinkler.

Como puede verse, hasta entonces Sunstar no había dado motivos para sospechar que llegaría a ganar carreras clásicas durante la temporada siguiente. Pero vino la sexta y última carrera de su campaña como dos años—el Hopeful Stakes de Newmarket—donde hizo puesta con Borrow, producto nacido en Estados Unidos. Dos semanas después Borrow ganó el Middle Park Plate, venciendo a Seaforth por un pescuezo, mientras Pietri y Sandal llegaban tercero y cuarto respectivamente. La performance de Sunstar en Newmarket, realzada por lo ocurrido en el Middle Park, indicó de un modo terminante la evolución operada en el animal durante los cuatro meses transcurridos desde su debut en Ascot, y Sunstar figuró desde entonces entre los candidatos más merecedores de confianza para los acontecimientos clásicos de la temporada siguiente.

Con las apuestas 5 a 1 en contra suya, Sunstar salió segundo favorito en las Dos Mil Guineas. El preferido era Pietri, propiedad de Mr. Leopold de Rothschild, que una o dos semanas antes había perdido por media cabeza la Esther Cup, carrera en la que concedía al ganador 14 kilos. El público ignoraba a la sazón que el rival más formidable de Sunstar era Stedfast, perteneciente a lord Derby, que partió sostenido en la proporción de 11 a 1. Stedfast, hijo de Chaucer, era un hermoso animal de temperamento algo nervioso, circunstancia que quizá contribuyó a que perdiera terreno en el movimiento de largar. Sunstar obtuvo una fácil victoria al aventajar por dos cuerpos a Stedfast, en pos del cual llegó Lycaon, portador como Sunstar de los colores de Mr. Jack Joel.

Sunstar quedó así colocado a la cabeza de los animales de su edad, consagrándose desd luego gran favorito para el Derby. Dos semanas después intervino en el Newmarket Stakes, donde sus rivales fueron 6. El ganador de las Guineas mereció nuevamente los honores de la cotización—6 a 1 en favor suyo— y ganó fácilmente por dos cuerpos.

Quedaba un intervalo de tres semanas antes del Derby. A primera hora de una mañana, diez días antes de la carrera, sonó con insistencia el teléfono de Mr. Jack Joel; su entrenador deseaba hablarle Mr. Joel ocurrióse al teléfono con el presentimiento de que no había de recibir buenas noticias. "No me equivoqué", afirmó más tarde ante unos amigos; nunca lo llaman a uno tan temprano para comunicarle un acontecimiento grato. Me dijeron que Sunster había dado señales de fatiga al terminar un ejercicio". Morton, su entrenador, explicó después que al detenerse el potrillo, invirtió cinco minutos en arreglarse la cincha para dar tiempo a que el animal se repusiera un poco, y evitar que los observadores que se hallaban a lo largo de la pista se dieron cuenta del percance. Por fortuna, el potrillo no aflojaba al ser llevado para la caballeriza y quedaron esperanzas de que el accidente hubiese pasado inadvertido.

Mr. Joel añadió: "Teníamos doce días para el Derby. Estábamos frente a un problema difícil: el de proseguir el entrenamiento del caballo sin que trascendiese al público lo ocurrido. Sunstar, por suerte, estaba bien, y mejor de lo que debía esperarse, pero no podíamos someterlo a un ensayo severo antes de la prueba, y la gente comenzó a sospechar algo cuando se supo que los ejercicios consistían en simples floreos. Corrieron algunos rumores, aumentaron las apuestas contra Sunstar, lo cual no me importaba gran cosa, pues lo único que me interesaba realmente era que mi caballo pudiese correr en Epsom. Pasaron por fin esos días en medio de grandes angustias. Momentos antes de la carrera, Morton y yo nos acercamos al "stand" con el ánimo trabajado indistintamente por temores y esperanzas. Al dirigirse los caballos hacia el punto de partida, se ofrecían apuestas 12 a 8 en contra de Sunstar. En realidad, las probabilidades en contra de que completara el trayecto ascendían a 20 a 1. 'Correrá bien hasta allí", dijo Morton, señalando un punto 200 metros antes de la meta. "pero..." El entrenador no terminó la frase, mas yo la completé para mis adentros y me preparé para lo peor."

Los recelos de Morton no eran infundados; la mano enferma de Sunstar comenzó a flaquear cerca del punto que me había señalado. Pero el caballo, que había alcanzado una ventaja considerable, siguió bravamente la carrera y llegó primero a la meta, dos cuerpos delante de Stedfast, y siete antes que Royal Tender, el cual finalizó tercero. "Bien está lo que bien termina"; pero la historia de aquel Derby podría haber sido muy distinta si Stedfast hubiese largado al mismo tiempo que Sunstar. En su libro "Hombres y caballos que he conocido", Mr. George Lambton, entrenador de Stedfast, se expresa en los siguientes términos: "Stedfast quedó situado exteriormente de un grupo de 26 caballos. Cerca del punto de partida se había amontonado un gentío ruidoso, cuyas risotadas y exclamaciones excitaron a Stedfast, quien, al levantarse las cintas volvió gru-

Continúa en la página DIECIOCHO

LOS REVENDEDORES HARAN SU AGOSTO CON LA VENTA DE LAS ENTRADAS DE FUTBOL

NUEVA YORK, noviembre 12.—(UP)—La demanda que hay para los boletos de admisión co nel objeto de presenciar el juego de mañana que se celebrará en el Yankee Stadium es extraordinario.

Cada hora que pasa aumenta la demanda de asientos y con la demanda, los precios, llegando a alcanzar estos en manos de los revendedores la cantidad de cincuenta dólares por dos asientos de a tres pesos.

Se cree que asistan 75.000 espectadorese a este juego entre los cadetes de West Point y los educandos de Notre Dame.

BOXEO AMATEUR ESTA NOCHE EN LA ARENA COLON

En el star bout se discutirá una faja de oro por el campeonato del peso mediano

Esta noche en la Arena Colón tendremos buen boxeo entre elemento de la clase amateur que tiene a su cargo el Club Cubano de Boxeo, entidad deportiva que ha venido sosteniendo encendida la llama del pugilismo a través de estos meses de atonía desesperante. En el programa de esta noche aparecen siete peleas, de gran interés todas ellas, pero muy especialmente el star bout, la pelea estelar que por sí sola ha de llenar el popular coliseo de los señores Santos y Artigas de gran cantidad de público.

Los componentes del match estelar son dos muchachos de atractivo cartel pugilístico, Sergio Rodríguez, campeón middle weight del ejército, y Gustavo Valdés el "toro" del Antilla. Estos púgiles discutirán una faja de oro cuya posesión da derecho a ostentar la championabilidad nacional amateur en la división de los pesos medianos. El valor de la mencionada faja, que será mostrada al público antes de comenzar el encuentro, es mayor de $500 moneda oficial.

El Club Cubano de Boxeo Amateur no ha desperdiciado oportunidad de realizar todo esfuerzo en pro de la educación física de la juventud cubana, en hacer que cada joven puesto bajo su amparo tutelar sepa adquirir los conocimientos necesarios para defenderse en los trances de la vida, y de ahí el training riguroso a que somete a sus boxeadores y del interesante torneo de eliminación a que los somete con la única idea de formar los mejores ejemplares.

La hora de dar comienzo el programa es la de las nueve de la noche, que será cuando se levanten las cortinas del encuentro inicial, ténganlo así presente los fanáticos para acudir temprano y encontrar asiento, que de hacerlo tarde puede que se queden de pie.

RICARDO ALIS NOQUEO A SU RETADOR TOMAS THOMAS EN EL SEGUNDO EPISODIO

Desde el primer momento el campeón demostró superioridad

BARCELONA, noviembre 12. (U. P.)—En el teatro Olimpia celebróse ante una gran concurrencia el combate que estaba señalado a quince rounds entre el Campeón de peso medio, Ricardo Alis, y el challenger Tomás Thomas, pelea que había despertado gran interés por creer una gran parte de los expertos en las cuestiones del ring, que ganaría el encuentro el retador.

Apenas dió comienzo el match se demostró la superioridad del campeón Alis, quien en el round inicial venció por un gran número de puntos. El segundo round no llegó a su final, pues en este round y después de castigar Alis muy fuertemente a Thomas, lo dejó knocked-out.

EDDIE BARNES PROBABLEMENTE MONTARA DURANTE EL MES DE ENERO EN "ORIENTAL PARK"

El Jockey de la cuadra de Widener está descansando desde que cayó al partirse dos patas Sun Audience.—W. G. Wilson traerá algunos ejemplares de calidad a competir, siendo el mejor Red Pennant

BALTIMORE, Md. noviembre 7.—Wilson ha hecho sus planes para correr este invierno en Oriental Park Havana. Con Red Pennat, jaca de $5,000 y de dos años, hijo de Pennant-America; Pillager, Upton y Tarn Helen, todos ganadores, para portar sus sedas, espera poder arreglarlo todo para hacerse de otros dos ejemplares.

Wilson que fué presentado en el Hipódromo de Pimlico a Charles F. Flynn, General Manager de Oriental Park, dijo que dos motivos lo inducían a correr este año en Cuba. Primeramente el clima tropical, y en segundo término su deseo de reanudar una vieja amistad con John J. McCafferty, veterano de la silla, que hace gran número de temporadas viene siendo trainer y manager de un establecimiento de recría y establo de carreras en Cuba.

"McCafferty asegura que Cuba es el sitio ideal para correr en el invierno. Tengo mucho respeto por su opinión. Si a él le agrada aquello, forzosamente tiene que gustarme a mí. Si cambio de opinión en cuanto a dar el viaje, dependerá ello de mi imposibilidad de conseguir los ejemplares que necesito para la campaña.

Mr. Flynn le explicó al trainer Wilson que el Havana-American Jockey Club está preparándose para hacer de Oriental Park la pista mejor del mundo entre todas aquellas en que se compite durante los meses de invierno.

SWEEP CLEAN

El jockey Eddie Barnes, que actualmente está impedido de montar por las lesiones sufridas en Aqueduct cuando su monta, Sun Audience, cayó, partiéndosele dos patas al hijo de Sun Briar, no pretende aceptar contrata alguna durante algunos meses. Mientras tanto su contrato con Mr. George Widener fenecerá el día 1o. de diciembr.

Todos sabemos que este excelente jockey, cuyo hogar está en Detroit, ha estado montando durante varias temporadas con gran éxito.

Fué en Oriental Park que Barnes piloteó su primer ganador, cuyo recuerdo indujo al doctor Ashe a relatar la siguiente historieta. Barnes que oía al doctor, nos dijo que era rigurosamente cierto. Helen Atkin era la monta de Barnes en aquella carrera. Así contó Ashe.

Y MAYER HOUSE

"Pheasant era el gran favorito de una carrera al precio de 8 a 5, y el dueño de Helen Atkin pidió permiso para que su potranca fuera excusada de competir. Se dijo como causal de la retirada, que estaba falta de apetito y que tenía además una alta temperatura. Mi investigación probó todo lo contrario. La verdad era que el individuo que entrenaba a Helen Atkin, hija de Jack Atkin, creía que no tenía ningún chance de salir triunfante. Tan seguro estaba de su opinión que se apostó una crecida suma a Pheasant, después de haberme negado a sancionar que fuera escracheada".

"Nada le pasaba a Helen. Su trainer era víctima de un grave error de juicio. Barnes le dió una excelente monta a la potranca y triunfó con facilidad. Su dividendo en la mutua fué crecidísimo".

Barnes tiene pensado ir este año a la Habana para recuperar su perdida salud, siendo muy posible que empiece a montar después del 15 de enero.

EL CONFLICTO ENTRE LOS GRANDES DEL FOOT BALL LLEGA HOY A SU GRAVEDAD

Se espera que unas 400,000 personas presencien los partidos de hoy

NUEVA YORK, noviembre 12.—El conflicto entre los grandes del football del Este llega mañana a sus momentos de mayor gravedad, porque se habrá de librar una serie de encuentros espectaculares.

Princeton se bate con Yale por el campeonato del "Triángulo Máximo". El once del ejército, reñir: una dura batalla contra el de Notre Dame, y ambos van invictos al campo del honor. La Marina y Brown se batirán en análogas condiciones contra Georgetown y Harvard; y tras estos partidos los tradicionales entre Cornell y Dartmouth; Colgate y Syracuse; Pittsburgh y Washington; Jefferson; Columbia y Pennsylvania, y Williams y Amherst.

Se calcula que cerca de 400.000 espectadores asistirán a los nueve partidos. Solamente unos 70.000 presenciarán el combate entre la Marina y Notre-Dame, en el estadio yanqui.

CAMBRIDGE, noviembre 12. (A. P.)—En concordancia con una recomendación de Howard Elliott, presidente de la Junta de Superintendentes de la Universidad de Harvard, el consejo de estudiantes de ésta acordó invitar al Consejo de Princeton a discutir de modo cabal y franco las quejas que mutuamente ambos centros docentes se formulan.

LOS REPRESENTANTES DE LAS LIGAS MAYORES EFECTUARAN SU REUNION EN DICIEMBRE

CHICAGO, noviembre 12.—(U. P.)—La reunión conjunta de los representantes de las Ligas Mayores se celebrará en esta ciudad el día 16 de diciembre, según se anuncia en la oficina del alto comisionado de base ball, Mr. Landis.

CON SCORE DE 200X132 LE GANO MUNDITO A TAFALL EN TRES BANDAS

Los cuatro blocks los ganó el cubano haciendo Tafall 21, 30, 29 y anoche 42

Celebróse anoche en el "Billiard Palace" ante una concurrencia que si bien es verdad que no era muy numerosa en cambio sí era escogida, pues allí se encontraban los más distinguidos entusiastas aficionados a ese deporte el cuarto y último block del match a doscientas carambolas por tres bandas entre el criollo Raimundo Campanioni y el maestro norteamericano Tafall.

En el tercer block el cubano como en las anteriores ocasiones, obtuvo una brillante victoria contra su retador, razón por la que, antes de comenzar la sesión definitiva que tuvo lugar anoche, "Mundito" tuviera a su favor el score con anotación de 150x90.

Realmente la actuación del maestro Tafall ha causado extrañeza entre los aficionados a ese deporte, pues su juego ha flaqueado bastante. Y precisamente en esto toda **actuación de Tafall hemos visto** algo agradable, y ello es la honradez con que ha procedido Campanioni, quien al notar la poca efectividad de su contrario pudo haber dado "cordel" a fin de hacer más interesante, más reñida la contienda y así asegurar una buena entrada en la noche final. Pero el **cubiche,** que no quiere manchar su actuación profesional no se conformó con ganar el primero y segundo block, sino que en el tercero **le metió el hierro** a su contrincante que sólo pudo anotar la carambola número 29. Y finalmente cerró con broche de oro.

El score del primer block fué 50x21 y el del segundo, 50x30.

En ese segundo block Tafall se anotó una tacada de siete carambolas, siendo algunas de ellas fantásticas, lo cual le valió muchos aplausos de los expertos que presenciaban el encuentro billarístico.

"Mundito' demostró su **fufirismo** también en el cuarto y último block, el que ganó a su rival a pesar de haber hecho éste la mayor puntuación de la serie, pues llegó a 42. Raimundo Campanioni hizo las cincuenta carambolas en setenta innings, y su mayor tacada de la noche lo fué de seis carambolas, habiendo hecho Tafall otra, de cinco.

El score total del match fué 200 por 132.

Felicitamos al criollo por el triunfo definitivo que obtuvo frente a un contrincante tan bueno como sin duda lo es, a pesar del porcentaje que alcanzó, el señor Tafall.

BOBBY GARCIA FUE CASTIGADO POR UN TIEMPO INDEFINIDO

Fué la pena que se le impuso por sus malas artes contra Charlie Goodman

NUEVA YORK, noviembre 12.—(U. P.)—En la reunión de la Comisión de Boxeo celebrada hoy, se suspendió indefinidamente al boxer Bobby García, de Baltimore, por usar de malas artes en el encuentro que tuvo contra Charlie Goodman el lunes, por la noche, en el Broadway Arena.

También comparecieron Dan Caplin y Sid Terry con objeto de que sus diferencias sean resueltas por la comisión. Terry trata de separarse de Caplin como manager y la comisión propuso que las cuestiones económicas de este boxer se trataran directamente con ella, encargándose el organismo de entregar al manager la parte que le correspondía en las ganancias del boxeador. Ninguna de las dos partes accedió a esta proposición, y ahora acudirán a los tribunales.

Tex Rickard ha cablegrafiado a Norman Clark, presidente de la

DE BASKET BALL

(Por EL COACH)

Conocimientos útiles para los que practican el deporte.

REGLA NUM. 7

DE LA TERMINOLOGIA DEL JUEGO

Inciso 1o. Se considera **encestada** la pelota cuando entra en el aro, de arriba a abajo, ya sea que permanezca en la red o que la atraviese.

Inciso 2o. Un jugador está **fuera de la cancha** cuando alguna parte de su cuerpo toca alguna línea límite objeto o piso fuera de la **cancha.**

La pelota se considerará **fuera de la cancha** cuando alguna parte de ella toca la línea límite o cualquier objeto o piso fuera de la **cancha,** los postes que sostienen los **tableros** o la parte posterior a los **tableros** o cuando es tocada por algún jugador que está fuera de la **cancha.**

El último jugador que toque la pelota antes de que ésta salga, será considerado como el que la pone **fuera de la cancha.**

Inciso 3o. Se declarará pelota **"entre dos",** cuando los jugadores de los equipos contendientes tengan una o ambas manos sobre la pelota, o cuando un jugador vigilado muy de cerca retiene la pelota sin ponerla en juego.

Inciso 4o. Para el cómputo del juego reglamentario en cada mitad, no contarán los períodos en que el juego haya sido suspendido legalmente.

Inciso 5o. Se considera **"foul"** o violación la infracción de una regla y se castiga concediéndose uno o más tiros libres, o la posesión de la pelota fuera de la cancha al equipo contrario.

Inciso 6o. Se considera **violación,** la infracción de una regla, que se castiga dándole al equipo contrario la posesión de la pelota **fuera de la cancha.**

Inciso 7o. La pelota se considera **"fuera de juego"** y dejará de ser jugada hasta que sea **puesto en juego** por el JUEZ ARBITRO, en la forma indicada:

a). Cuando se haya **encestado** (Pelota al centro).

b) Cuando se declare **"pelota entre dos".**

c). Cuando se declare **"tiempo".**

d). Cuando se acuse un **"foul"** o violación.

e). Cuando se declara la pelota **"fuera de la cancha".**

f). Después de cada uno de los tiros **libres** que se conceden a cada equipo por un **"foul" doble** (pelota al centro).

g.) Al terminar el tiempo reglamentario.

h). Cuando la pelota queda sujeta en los soportes de las canastas (pelota **entre dos** en la línea de tiro libre más cercana).

i). Después de cada uno de los tiros **libres** o de un tiro múltiple, excepto el último.

Si el silbato que significa pelota **"fuera de juego"** ha sido sonado cuando ésta se encuentra en el aire, al haber sido lanzada hacia la canasta como en las:

(1) Cláusulas "e" y "g", de este inciso, la pelota no será considerada **"fuera de juego"** hasta haber sido encestada o que se haya fallado la canasta.

(2) Cláusula "d", si se acusa un **"foul"** o violación a un contrario del jugador que está tirando a la canasta, se contará, si es encestada la pelota, concediéndose, además, el tiro o tiros libres correspondientes.

(3) Cláusula "d", si se acusa **"foul"** o violación a un jugador del equipo que está tirando a la canasta, la pelota quedará **"fuera de juego"** desde el momento de la infracción y si es encestada no contará, exceptuando el caso en que la infracción haya sido cometida después de que la pelota haya dejado las manos del jugador.

Inciso 8o. Se considera "pivot" el hecho de que un jugador en posesión de la pelota dé uno o más pasos con el mismo pié en cualquiera dirección, manteniendo el otro, sobre el que gira, en contacto contínuo con el piso.

Inciso 9o. **"Correr con la pelota"** es el acto de avanzar, moviendo los dos pies, en cualquier dirección, mientras el jugador está en posesión de la pelota.

No se considerará **"correr con la pelota"** el caso de un jugador que estando parado reciba la pelota y haga un **"giro".**

No se considerará violación al terminar el **"giro":**

a). Si el jugador principia el **rebote** de la pelota antes de que el pié sobre el que gira se separe del piso.

b). Si hace un pase o un tiro a la canasta en el momento de levantar el pié sobre el cual gira, o saltar sobre el mismo pero en todo caso debe soltar la pelota antes de que uno o ambos pies toquen nuevamente el piso.

Los jueces serán tolerantes en la aplicación de esta regla cuando el jugador que reciba la pelota se encuentre corriendo, siempre que a su juicio dicho jugador se detenga o pase la pelota lo antes posible.

Inciso 10o. "El rebote o drible" es la acción de poner en movimiento la pelota, ya sea arrojándola, voleándola, rebotándola o rodándola sobre el piso y volviéndola a tocar antes de que lo haga a otro jugador. En el **rebote,** la pelota debe efectuar contacto con el piso, excepto cuando sea lanzada o voleada en el aire una vez, al principiar o durante el rebote. En el momento en que la pelota descansa en una o en ambas manos, o las toca simultáneamente, el **rebote cesará** y el jugador deberá pasar la pelota o tirar a la canasta.

Un jugador puede **girar** después de efectuar un **rebote** legal.

NOTA: **Un jugador tiene derecho de tirar hacia la canasta después de un REBOTE legal y en caso de ENCESTAR, la canasta contará. Los tiros sucesivos que haga hacia la canasta no serán considerados como parte del REBOTE.**

Inciso 11o. **"Detener"** es efectuar contacto personal con un contrario impidiéndole la libertad de movimiento.

NOTA: **La acción de "MARCAR POR LA ESPALDA", generalmente se resuelve en CONTACTO PERSONAL y debe castigarse con un "foul" personal. Se recomienda a los jueces se fijen, con especialidad, en este estilo de juego. No se justifica el CONTACTO PERSONAL que resulta cuando un jugador pone uno o ambos brazos sobre su contrario, o un brazo sobre el hombro de éste, por el hecho de tratar de apoderarse de la pelota.**

Cuando se efectúa CONTACTO PERSONAL al "MARCAR POR LA ESPALDA", se acusará "FOUL" PERSONAL y no "PELOTA" ENTRE DOS".

Inciso 12o. **Bloquear** es la acción de impedir el avance de un contrario que no tiene la pelota.

Inciso 13o. **El tiro libre** es el privilegio que se concedé a determinado jugador de tirar hacia la canasta desde una posición directamente atrás de la **línea de tiro libre.**

Inciso 14o. **El tiro libre** es el privilegio que se concede a determinado jugador de tirar hacia la canasta desde una posición directamente atrás de la **línea de tiro libre.**

Inciso 14o. El **"foul doble"** se comete cuando los dos equipos contendientes infringen las reglas simultáneamente.

Inciso 15o. **Demorar el juego** es la acción de un jugador que retarda el progreso del juego, sin necesidad de ello.

Inciso 16o. **La canasta propia** es aquella hacia la cual un equipo está tirando.

Inciso 17o. **Tiempo suplementario** es el período d ecinco minutos con que se prolonga el juego en casos de empate.

Inciso18o. El **"foul" técnico** es cualquier infracció no violación de las reglas cuando no ocurre **contacto personal,** excepto el **bloqueo** que con o sin contacto personal se considera **"foul" personal.**

Inciso 19o. El **"foul" personal** es la acción de **detener, bloquear, hacer tropezar, empujar, cargar** o **cometer** cualquiera brusquedad innecesaria o **acto antideportivo.**

Inciso 20o. El **"foul" descalificador** es la comisión de un acto antideportivo que por su extrema gravedad amerita la descalificación de un jugador.

Inciso 21o. El **tiro múltiple** se efectúa cuando dos o más **tiros libres** se conceden al mismo equipo.

LOS PULGARCITOS DEL FERROVIARIO EN VIAJE A CARDENAS

Han partido para Cárdenas, la popular ciudad matancera, los entusiastas Pulgarcitos del Club Ferroviario, quienes se disponen a celebrar una serie de tres juegos de basket ball con el team del Club Deportivo de esa localidad.

Componen el conjunto basketbolístico que representarán a los Ferroviarios en esa serie, los atletas: José A. Sordo, Juan Gutsens, Emilio Agra, Isidro Cangas, Homero César, Teodoro Torres, Tomás Killan, Pedro David Galiana, Juanito Llao, Luis Baloyra, Raúl Rubio, Rogelio Díaz, Luis Moreno y el coach del team, Luis Vallalta, veterano jugador de basket ball.

Acompañando a los basketbolistas, va el campeón de Cuba de Hand Ball, el célebre "Mongo" Pérez, quien se propone celebrar varios juegos de exhibición con los mejores handbolistas cardenenses, a fin de que éstos tengan oportunidad de presenciar su espléndido juego.

"Mongo", como se recordará, ganó hace semanas el campeonato nacional de hand ball, derrotando en reñida lid a cuantos oponentes le salieron al paso. Esta es la segunda vez que el muchacho conquista el triunfo, y según demuestra, nos parece dispuesto a perder el título por el momento.

Los basketbolistas del Ferroviario van a Cárdenas extremadamente contentos y dispuestos a conquistar el triunfo en la serie y muy agradecidos a los señores Fernández y Ramírez, secretario y vocal, respectivamente, del Club Ferroviario, que fueron los que hicieron posible la excursión, resolviendo con verdadera prontitud cuantos asuntos se sometieron a su consideración.

Tan pronto regresen de Cárdenas, los muchachos del Ferroviario encontrarán completamente terminado su nuevo floor de basket bal, el cual ha sido construído al aire libre, por orden de Mr. Webster, el presidente del club, quien espere mucho de sus basketbolistas en esta temporada.

El coach del team, Luis Vallalta, nos ha declarado que cuenta este año con un excelente material y sólo espera la terminación del nuevo floor para prepararlos cuidadosamente para el próximo campeonato Junior de la Unión.

Así mismo nos dijo Don Luis que para mediados de este mes, posiblemente, se dará comienzo al campeonato local de la sociedad...

Una feliz excursión deseamos a los jóvenes viajeros!

PERDIERON ANOCHE EN TAMPA JULIAN MORAN Y ARAMIS DEL PINO

TAMPA, noviembre 12. (AP) Julián Morán, de la Habana, perdió hoy por puntos en esta ciudad una pelea a diez rounds contra el welter inglés Bermondzy Billy Wells.

Aramís del Pino, también de la Habana, perdió por decisión, su pelea a diez episodios contra Willie Herman, pugilista neoyorquino del peso ligero.

PROGRAMA BALOMPEDICO PARA EL DOMINGO EN ALMENDARES

A continuación publicamos el programa de juegos de futbol que se celebrarán el próximo domingo, mañana, en los terrenos de Almendares Park, programa en el que aparecen dos juegos de Primera Categoría en opción al hermoso trofeo "Copa Ferrero".

—A las 12.45 Stadium-Victoria, arbitrando el Sr. Ruperto Ruiz.

—A las 2 Centro Gallego y Olimpia actuando de referée el catalán, y de jueces de línea los señores Montaner y Castro.

—A las 3.30 Catalunya y Fortuna, bajo las órdenes del Sr. O. B. Hafh, asesorado por los señores Cabrera y Pagés.

—Delegado Deportivo, Sr. José Prendes.

En el primer match o sea el de los segundones será en opción a la Copa de la Asociación de la Prensa, y los otros dos como queda dicho más arriba, por el trofeo "Copa Ferrero".

AZOTEA

SE ALQUILA LA DE LA PELERIA "BROADWAY," CON 1,595 METROS DE SUPERFICIE

Alquiler: $150-00 mensuales. Informan en la misma. BELASCOAIN, ZANJA Y SAN JOSE.

11341 "d 11

NOTAS DEL BASE BALL

Los pitchers del Cincinnati Reds, encabezados por el texano Pete Donohue, que tiene 5 a su haber, fueron los lanzadores que más "lecha das" dieron durante la temporada que acaba de terminar. En 14 ocaciones los lanzadores Rojos blanquearon a las novenas contrarios, obteniendo con ello un ancho margen en este departamento del juego. Los Cubs de Chicago van en segundo lugar con 12 "shutouts" a su haber.

En la Liga Americana, fueron los lanzadose del Cleveland y Filadelfia los que más lechadas dieron en la temporada, con 10 por cada club. Wells, pitcher del Detroit, fué el lanzador que más veces blanqueó a sus contrarios, con 4 shutouts en su record.

A continuación publicamos una lista detallada de las lechadas que se dieron este año en las Ligas Mayores, así como el nombre de los pitchers que las propinaron:

LIGA AMERICANA

NUEVE ESCONES DADOS

Cero a Cero

August 15—Detroit 0, Chicago 0; Collins vs. Edwards.

August 17—Detroit 0, Chicago 0; Gibson vs. Lyons.

Five innings: ten innnings.

Una por Cero

April 13—Washington 1, Philadelphia 0; Johnson.

May 6—Boston 1, Cleveland 0; Wiltse.

May 23—Chicago 1, Cleveland 0; Lyons.

June 7—Detroit 1, Washington 0; Wells.

June 8—Chicago 1, Philadelphia 0; Faber.

June 12—Cleveland 1, Philadelphia 0; Smith.

June 20—Cleveland 1, Boston 0; Miller.

August 7—Chicago 1, Philadelphia 0; Edwards.

August 19—Boston 1, Chicago 0; Winfield.

August 26—Washington 1, Chiago 0; Coveleskie.

September 12—St. Luois 1, Boston 0; Gaston.

September 16—St. Louis 1, Philadelphia 0; Zachary.

Ten innings, Eleven innings.

Dos por Cero

April 17—Cleveland 2, Chicago 0; Miller.

May 10—Chicago 2, Washington 0; Hurston.

May 31—Boston 2, Philadelphia 0; Ehmke.

June 6—St. Louis 2, Philadelphia 0; Vanglider.

July 28—Cleveland 2, Philadelphia 0; Uhle.

August 3—Boston 2, Cleveland 0; Zahniser.

August 31—Washington 2, Boston 0; Coveleskie.

September 5—Detroit 2, Cleveland 0; Gibson.

September 26—Philadelphia 2, Cleveland 0; Walberg.

Five innings.

Tres por Cero

April 28—New York 3, Philadelphia 0, Jones

May 10—Cleveland 3, Boston 0; Uhle.

June 4—St. Louis 3, Chicago 0; Edwards.

June 13—Chicago 3, Washington 0; Thomas.

September 4—New York 3, Philadelphia 0; Pennock.

Cuatro por Cero

April 29—Philadelphia 4, Boston 0; Quinn.

July 13—St. Louis 4, New York 0, Zachary.

August 17—Boston 4, St. Louis 0; Welzer.

Cinco por Cero

June 12—Detroit 5, Boston 0; Wells.

June 15—Philadelphia 5, Cleveland 0; Walberg.

June 25—Detroit 5, Cleveland 0; Wells.

July 20—Detroit 5, Philadelphia 0; Collins.

July 26—Philadelphia 5, Boston 0; Rommel.

August 12—Philadelphia 5, Boston 0; Rommel.

August 12—Cleveland 5, Chicago 0; Miller.

September 16—Cleveland 5, New York 0; Buckeye.

Seven innnings.

Seis por Cero

May 19—Detroit 6, Washington 0; Johns.

June 10—Philadelphia 6, Chicago 0; Quinn.

July 21—Cleveland 6, Philadelphia 0; Levsen.

August 2—Philadelphia 6, Detroit 0; Ehmke.

August 21—Chicago 6, Boston 0; Lyons.

August 22—Cleveland 6, Washington 0 Shaute

Siete por Cero

June 2—Detroit 7, Cleveland 0; Wells.

June 28—Chicago 7, St. Louis 0; Edwards.

July 27—Boston 7, Detroit 0; Harris.

Ocho por Cero

May 15—Philadelphia 8, Detroit 0; Grove.

July 5—Chicago 8, Cleveland 0; Thomas.

July 6—Chicago 8, Cleveland 0; Blankenship.

Juy 16—Cleveland 8, Washington 0; Devsen.

September 20—Philadelphia 8, Detroit 0; Rommel

Nueve por Cero

July 9—Detroit 9, Boston 0; Collins0, Johnson.

July 31—Washington 9, St. Louis 0; Johnson.

Diez por Cero

September 9—New York 10, Boston 0; Shawkey.

Once por Cero

May 5—Washington 11, Boston 0; Coveleskie.

May 8—Philadelphia 14, St. Luis 0; Quinn.

September 27—New York 14, Chicago 0; Hoyt.

LIGA NACIONAL

NUEVE ESCONES DADOS

Una a Cero

June 5—New York 1, Brooklyn 0; Greenfield.

July 21—Pittsburg 1, Brooklyn 0; Songer.

July 27—Boston 1, Chicago 0; Smith.

August 3—Cincinnati 1, Boston 0; Mays.

August 31—Chicago 1, Cincinnati 0; Jones.

September 15—Boston 1, Chicago 0; Genewich.

Dos por Cero

April 15—St. Louis 2, Pittsburg 0;

April 27—Pittsburg 2, Chicago 0; Morrison.

May 8—Cincinnati 2, Philadelphia 0; Rixey.

May 12—Brooklyn 2, Chicago 0; McWeeny.

May 15—Pittsburg 2, Brooklyn 0; Morrison.

July 4—Chicago 2, Pittsburg 0; Root.

July 24—Philadelphia 2, Chicago 0; Carlson.

July 27—Cincinnati 2, Brooklyn 0; Mays.

August 7—Boston 2, Pittsburg 0; Wertz.

August 7—Boston 2, Pittsburg 0; Smith.

August 10—New York 2, Chicago 0; Barnes.

August 11—St. Louis 2, Boston 0; Haines.

September 2—St. Louis 2, Chicago 0; Alexander.

September 6—Chicago 2, Cincinnati 0; Root.

September 11—St. Louis 2, Boston 0; Haines.

Tres por Cero

April 13—Brooklyn 3, New York 0; Petty.

June 6—Brooklyn 3, Pittsburg 0; Grimes.

July 3—Chicago 3, Cincinnati 0; Jones.

July 6—Chicago 3, Pittsburg 0; Blake.

July 15—Pittsburg 3, New York 0; Kremer.

August 7—St. Louis 3, Brooklyn 0; Alexander.

August 18—Cincinnati 3, Philadelphia 0; May.

August 22—Chicago 3, Brooklyn 0; Bush.

August 30—Pittsburg 3, St. Luis 0; Kremer.

September 1—Philadelphia 3, Boston 0; Ulrich.

September 16—Cincinnati 3, New York 0; Donohue.

September 20—Boston 3, Cincinnati 0; Smith.

Cuatro por Cero

April 25—Cincinnati 4, St. Louis 0; Lucas.

June 5—St. Louis 4, Philadelphia 0; Rhem.

June 15—St. Louis 4, Brooklyn 0; Sherdel.

June 19—St. Louis 4, Boston 0; Haines.

Juy 5—Cincinnati 4, St. Louis 0; Donohue.

August 19—Pittsburg 4, Philadelphia 0; Yde.

August 27—Pittsburg 4, New York 0, Bush.

August 27—Cincinnati 4, Brooklyn 0; Rixey.

September 13—Cincinnati 4, Brooklyn 0; Rixey.

September 20—Pittsburg 4, Philadelphia 0; Bush.

September 21—Boston 4, Cincinnati0; Genewich.

Cinco por Cero

Junes 27—Chicago 5, St. Louis 0; Blake.

June 29—Boston 5, New York 0; Cooney.

July 11—New York 5, Cincinnati 0; Barnes.

July 12—Brooklyn 5, Chicago 0; Vance.

August 9—Boston 5, St. Louis 0; Benton.

August 30—Philadelphia 5, Boston 0; Carlson.

September 4—Cincinnati 5, St. Louis 0; Donohue.

September 7—Philadelphia 5, Brooklyn 0; Dean.

September 12—Cincinnati 5, Brooklyn 0; Donohue.

September 14—Pittsburg 5, New York 0; Kremer.

Seis por Cero

May 7—Chicago 6, New York 0; Kaufmann.

May 13—Philadelphia 6, Pittsburg 0; Carlson.

July 28—Pittsburg 6, New York 0; Meadows.

August 8—New York 6, Cincinnati 0; McQuillan.

September 11—Brooklyn 6, New York 0; Barnes.

September 18—Chicago 6, Boston 0; Blake.

Siete por Cero

April 20—Chicago 7, St. Louis 0; Cooper.

August 17—Chicago 7, New York 0; Bush.

August 28—Cincinnati 7, Brooklyn 0, Luque.

Ocho por Cero

June 20—Pittsburg 8, New York 0; Aldridge.

September 7—St. Louis 8, Pittsburg 6; Sherdel.

Nueve por Cero

May 10—Chicago 9, Brooklyn 0; Cooper.

June 20—St. Luois 9, Brooklyn 0; Sherdel.

August 24—Chicago 9, Philadelphia 0; Blake.

Once por Cero

August 7—Cincinnati 11; New York 0; Mays.

September 8—Pittsburg 11, Cincinnati 0; Hill.

Catorce por cero

August 4—Boston 14, Pittsburg 0; Smith.

Diez y seis por Cero

June 27—Cincinnati 16, Pittsburg 0; Donohue.

CASOS Y COSAS DEL FRONTON

POR EL TANTEADOR

NOCHE DE ACCIDENTES.—FUNCION A BENEFICIO DE LAS VICTIMAS DE CUBA

El público rubricó ayer con su copiosa asistencia a la cancha de Iturbide, la simpatía que siente para todo lo cubano. Apenas se le anunció que la función de anoche era a beneficio de las víctimas de la reciente catástrofe que ha asolado a Cuba, y, solícito acudió al llamamiento de la Junta Organizadora. Lástima que a la función le restara lucimiento, deportivamente, la suspensión del primer partido, que se jugaba entre aficionados, pues el señor Michelena, deportista cubano, sufrió un accidente leve pero que por el momento le imposibilitó para seguir la pelea.

El preliminar de profesionales fué de gran chasco para la bolsa. Esta opinó que Lucio y Gaspar, de azul, deberían vencer fácilmente a Elola y Goenaga, de blanco; pero al primer pelotazo se vió que éstos eliminando a Lucio podrían llevar el dominio de la pelota y así ocurrió en efecto. El Noy no pudo solo con tamaña carga y se produjo una calle que hizo ganar sin susto a los de la chica, tan chica que fué nada menos que de setenta a cien.

El estelar implicó la refenomenización del fenómenos. ¡Vaya una manera de jugar a la pelota! Indudablemente Irigoyen fué el héroe de la jornada y a pesar de que Cazalis también jugó, estuvo tan arrollador Caruso, que dió el mí sostenido. La combinación fué la siguiente: Irigoyen-Navarrete, de blanco, para Ruiz-Cazalis, de azul. El dinero oscila como péndulo, pero desde el primer tanto se viste de blanco, tanto más cuanto que en un abrir y cerrar de ojos, el marcador anota una diferencia estupenda, que llega a ser hasta de veinte tantos en 31 por 11. Pero allí vino lo inesperado: mientras los de la ventaja llegan a la meta, los otros, para hacer menos vergonzosa la derrota, arriban al 25, y de haber sido la pelea a más largo plazo, la cosa se hubiera puesto color de hormiga. Pero no hubo lugar ni sobresaltos siquiera.

(Del "Universal Gráfico", de México).

ALGUNAS INTERESANTES NOTAS HIPICAS

Viene de la página DIECISIETE

pas, perdiendo con ello una distancia de cien metros. Alcanzó a colocarse en carrera justamente antes de comenzar el descenso hacia Tattenham Corner, y su jockey, Lynham, considerando que era inútil tratar de abrirse paso entre el pelotón, llevó a Stedfast por afuera, a fin de darle un terreno libre sobre el cual pudiese galopar a su anchas. El potrillo hizo un esfuerzo enorme y logró terminar segundo... Stedfast no volvió a ser vencido durante el resto de la temporada." Parece probable, en vista de esto, que si Stedfast hubiese estado cerca de Sunstar, en vez de quedarse atrás como consecuencia de su salida en falso, los colores de lord Derby habían triunfado en un Derby más.

Al presenciar el triunfo de Sunstar, Mr. Joel y su entrenador vieron justificada la actitud que habían tomado al guardar la mayor reserva sobre el percance sufrido por el animal. "¿Qué hubiera sucedido de haberse enterado el público del accidente?" declaró después Mr. Joel. Las apuestas se habrían cotizado 20 a 1 en contra, en vez de cotizarse 13 a 8, y la gente se hubiese creido víctima de un engaño." Sunstar descansó largamente. Trataron de tenerlo listo para el St. Leger, pero la tendencia natural en el caballo, de defender su mano lesionada, hizo que se resintiera de la otra, y el Derby fué la última carrera corrida por Sunstar. Lycaon corrió para Mr. Joel el St. Leger, y se clasificó en segundo lugar. Ganó Prince Palatine, y ganó bien pues llegó a la meta con seis cuerpos de ventaja. De estar Sunstar en condiciones, ¿habría logrado derrotar a Prince Palatine? Es ésta una cuestión difícil de contestar, prque Prince Palatine era un gran caballo, especialmente en las carreras sobre distancias largas.

Ahora llegamos a las proezas realizadas por Sunstar en el haras. Hablando en términos generales, no es posible afirmar que llegará al grado de eminencia esperado de él cuando abandonó las pistas. Sin embargo, alcanzó cifras de importancia suficiente para asegurar la perpetuación de su nombre. La siguiente tabla contiene datos completos sobre la actuación de sus descendientes hasta el final de la última temporada:

El record de Sunstar como reproductor

	Número de ganadores	Carreras ganadas:	Valor de los premios:
			£
1915	1	2	595
1916	5	9½	8.797
1917	6	7	2.576
1918	13	16½	10.585½
1919	24	38½	21.261½
1920	25	41½	28.925
1921	21	41	16.612
1922	26	43	16.612
1923	28	54½	29.637½
1924	31	42	20.357½
1925	34	54	28.316
	350½		£196.876

Como performers, los descendientes machos de Sunstar superaron grandemente a las yeguas, hasta el punto de que el número de ganadores llega a 104 en el primer caso, mientras que no pasa de 55 el segundo. Aquellos han ganado 258 carreras, cuyo valor total asciende a 162,015 libras, y éstas 92 carreras, con 34.861 libras en premios. Hay que observar de paso que los totales citados serían mucho mayores si los acontecimientos son los cuales se relacionan no hubiesen tenido lugar durante los años de la guerra, época en que las oportunidades eran muy limitadas. Sunstar no llegó nunca a ocupar el primer puesto entre los sementales. Polymelus le aventajó en 1920 y 1921; y en 1918 y 1925 Sunstar figuró en tercer lugar, precedido una vez por Bayardo y Polymelus, y otra por Phalaris y Swynford.

Los cinco productos mejores de Sunstar, son Buchan, Craig an Eran, Saltas, Zambo y Galloper Light. Es un hecho digno de notarse que los tres primeros fueron criados y y corrieron por cuenta de lord Astr, Buchan y Craig an Erau llegaron segundos en el Derby, y los dos ganaron la importante carrera por el Eclipse Stakes. Buchan dos veces. Saltash ganó también el Eclipse. Craig an Eran triunfó en las Dos de Sunstar y criado por lor Astor, mil Guineas. Hay más: Blink, hijo llegó segundo en el Derby de Newmarket, y la hija de Sunstar, también criada por lor Astor, Sunny Jane— madre de Bright Knight — ganó los Oaks. En Inglaterra se da frecuentemente el caso de que un criador no obtenga para sí los mejores hijos de un semental, pero que un sportman "robe" los mejores bocados al dueño de un podrillo, debe ser único en la historia. Mr. afortunado al conseguir a Galloper Anthony de Rothschild fué muy Light, con el cual ganó el Grand Prix de Paris, premio no incluido en la presente tabla, la cual comprende únicamente los ganados en Gran Bretaña e Irlanda.

Las hijas de Sunster están produciendo ya algunos buenos ganadores. He mencionado o Bright Knight, que llegó segundo en las Dos Mil Guineas del año 1924; Lammermuir, de lord Roserby, es madre de Ellangowan, ganador de las Guineas, y Charley's Mount ganador del Cesarewitch, es hijo de Sunny Ridge, por Sunstar.

No estaría completo este resumen de la carrera de Sunstar si no se hiciera mención a la controversia promovida como consecuencia de que Mr Jack Joel hacía servir a Sanstar 70 u 80 yeguas cada temporada y durante varios años consecutivos. En Inglaterra, por regla general, los sementales no cubren más de 40 yeguas por año; y muchos expertos fueron de opinión que Mr. Joel procedía con poco tino, en lo relativo a la salud de su caballo, y con deslealtad hacia los cabañeros, que pagaban 400 guineas por un servicio de Sunstar, al exigirle un tal desgaste, que lo exponía a tener una descendencia de constitución endeble. Mr. Joel hizo caso omiso de las críticas. Un día que le hablé del asunto me contestó en esta forma: "Soy como el dueño de una tienda que exhibe sus artículos en el escaparate. Los que no gusten de ellos pueden y deben marcharse a otra parte". En 1916, un propietario de Kentucky me escribió para ver si Mr. Joel ponía un precio a Sunstar; pero el dueño del semental contestóme que esto era imposible, ya que el caballo le producía la friolera de 15.000 libras anuales. Me dijo entonces Mr. Joel que Sunstar era muy raro que sirviera dos veces a una misma yegua, y que por tanto su esfuerzo no era superior al de otros padrillos, cuyos propietarios siguen aquella práctica.

Según las estadísticas oficiales, Sunstar engendró 524 productos durante las primeras 13 temporadas, esto es, hasta 1924 inclusive. Todavía no han sido publicados ols datos relativos a 1925; pero, como puede verse, Sunstar ha dado un término medio de 40 productos por temporada. ¡Pocos sementales de carrera han alcanzado este maravilloso record!

Déjalo si no te gusta; pero tírale una vistilla

MINERVA

LA SOMBRERERIA MAYOR DE CUBA Y MEJOR MONTADA

HOY SE ABRIO

VENGA USTED Y VERA: desde el sombrero de pajilla a CUARENTA Y NUEVE CENTAVOS hasta el mejor sombrero que se fabrica en el Mundo.

VENGA USTED Y ENCONTRARA: expuesto ante su vista DOSCIENTOS tipos de sombreros de pajilla diferentes, donde seleccionar el que más le agrade.

VENGA Y USTED APRENDERA fácilmente a diferenciar el sombrero de pajilla mejor, el regular y el malo.

EN SOMBRERO DE CASTOR TENEMOS EL QUE VD. NECESITA

LA EPOCA DE LAS TROVAS PASO A LA HISTORIA

PAGUE LO QUE VALE Y EXIJA LO QUE DEBE

MINERVA

la sombrerería mayor y mejor

Belascoain No. 105½ esquina a Jesús Peregrino

M.E.C.D. 2016

Paul Berlenbach, John L. Sullivan y otros grandes maestros del ring, se puede decir que se glorificaron por sus facultades extraordinarias innatas en ellos

El Bobo de Harlem comenzó de luchador amateur y pronto se transformó en púgil así como John L. era jugador de pelota, George Dixon, portero, Nelson limpiador de platos y el gran Jim Jeffries era herrero...

New York, Noviembre de 1926.—(Correspondencia especial para el DIARIO DE LA MARINA, por ROBERT BOB EDGREN).

Ningún campeón de boxeo habrá conquistado la corona mundial por un milagro o accidente, pero, es lo cierto, que muchos de ellos han llegado a la cima de la fama por circunstancias verdaderamente imprevistas.

Paul Berlembach, por ejemplo, era un luchador amateur, bastante bueno, a pesar de que llevaba en la lucha muy poco tiempo. Su estructura física era soberbia para este deporte y ello le ayudó a abrirse paso fácilmente en muy poco tiempo.

Como miembro del Club Atlético de New York, ganó varios campeonatos y fajas, pero, realmente, no practicaba el sport a gusto, y muchas veces no terminaba una lucha empezada en el salón de gimnasio, donde Dan Hickey y Young Mike Donovan, hijo del famoso Mike, que sostuvo la faja middle wenght en namiento.

Un día, Berlembach le pidió a Hickey que le enseñara el boxeo, pero Matt Halpin, director del Club, se opuso diciendo: "Este muchacho tiene su porvenir en la lucha y no debe dedicarse a otra cosa".

¿Por qué no?—le interrogó Hickey.—Si él prefiere el boxeo a la lucha, es indudablemente porque le llama mas la atención, porque pues, hemos de privarle del gusto.

Tratando de saber si realmente Berlenbach tenía coraje para el boxeo. Hickey ordenó a Mike Donovan que le castigara duramente, pero grande fué su sorpresa cuando vió que Paul, lejos de huir a los golpes, los recibía como meras cosquillas y contestaba a ellos fuertemente, aunque sin la precisión de uno que sabe boxeo.

Cuando la prueba terminó, Donovan le preguntó a Berlembach: "Te lastimé, muchacho? Y, he aquí la respuesta que recibió: "Perdone, Donovan, pero creí que el lastimado sería usted".

Como es natural, Hickey trazó inmediatamente sus planes y Paul Berlembach, el joven luchador, abandonó por completo el colchón para subir a las cuerdas, en la esperanza de conquistar el campeonato mundial. Los años pasaron, y Berlembach, que no había tenido nunca intenciones de meterse a boxeador, se vió convertido en campeón mundial del peso light heavy con motivo de una resonante victoria que tuvo sobre el irlandés Mike McTigue.

DE PELOTERO A BOXEADOR

John L. Sullivan era un pelotero en Boston, su ciudad natal, y posiblemente hubiera vestido el uniforme de un club de las Mayores, si no le de un club de las Mayores, si no lleconvirtió de la noche a la mañana en boxeador.

Mike Donovan, entonces campeón mundial, tenía necesidad de dar un beneficio en Boston—donde se encontraba,—pero no lograba un contrario de interés. Los promotores le hablaron de Sullivan, que boxeaba por pasar el rato, y Donovan aceptó al "muchacho" creyendo encontrar una buena paloma con quien lucirse en el encuentro.

Sullivan se enteró a tiempo de que Donovan quería abusar de él en el ring y decidió boxear todo lo que sabía para quedar bien parado.

Al iniciarse el encuentro, Donovan castigó fuertemente a Sullivan en la cara y éste al verse el rostro cubierto de sangre, decidió jugarse el todo por el todo, y propinó tantos golpes a su adversario que la pelea cogió verdadero interés. Un golpe fuerte del "pelotero", llevó a la lona al campeón, quien después de pasar el knock-out le dijo a Sullivan que abrazara la carrera profesional. Así fué, y a los pocos años, en los círculos deportivos no se hablaba más que del famoso pugil John L. Sullivan, entonces campeón mundial.

EL PASO DE DION Y BAT NELSON

George Dixon, uno de los mas célebres boxeadores que han existido en la división feather weight, era un modesto portero en un club atlético Illinois, pero siempre concurría a las peleas de boxeo que se efectuaban de Cambridge, Mass., cuando tuvo su primera inspiración boxística. Un día se le metió en la cabeza que tenía que dedicarse al boxeo y se fué a un gimnasio de la ciudad pidiendo que le dejaran pelear con el mejor púgil del local. Le echaron un heavyweight de malas artes; pero él se defendió de tal manera, que le tumbó al suelo, después de cinco rounds de duro pelear. Un promotor se le acercó, le hizo firmar un contrato por cinco pesos a la semana, y desde entonces Bat Nelson no volvió a cerca de la ciudad. En una ocasión fregar más platos en el hotel.

LA SUERTE DE JIM JEFFRIES

Jim Jeffries estaba trabajando en una herrería de Los Angeles a los 18 años. Durante el día, trabajaba como un camello, pero al llegar la noche, se reunía con sus amigos y practicaba el boxeo en un pequeño local. Un día, Hank Griffith, un excelente púgil de color, llegó a la ciudad y retó a todos los amateurs de la localidad. El reto llegó hasta la herrería, y Jim fué designado por sus compañeros de trabajo para que aceptara el reto del titulado campeón. La pelea se celebró en un pequeño ring que se construyó en uno de los bars de la ciudad, y al noquear Jimmy a su contrincante adquirió tal fama que le ofrecieron ventajosos contratos hasta lograr que abandonara para siempre los negocios de la herrería.

Stanley Ketchel, nativo de Michigan, era el encargado de pagar a los cow boys del rancho donde trabajaba. Un día, bajó a la ciudad para tomar unas copas y tomó parte en tantas peleas que un promtor de boxeo que había en el salón decidió llevarlo para su establo de boxeadores. Ketchel aprendió a tirar los golpes y al cabo de los años, fué una de las más grandes figuras del ring, derrotando a Joe Thomas por el campeonato mundial de los middles.

Terry McGovern, siendo muchacho, trabajaba en un taller de maderas de Brooklyn, cuando un día, al tener una "bronca" con un compañero de trabajo, su capataz descubrió que tenía cualidades de boxeador. Le pusieron un buen trainer y en poco tiempo el muchacho adelantó de tal manera que decidió tomar el pugilismo en serio. Peleó con Pedlar Palmer, el campeón inglés, y lo venció, obteniendo entonces un chance frente a George Dixon, por aquel tiempo campeón del mundo, al que arrebató el título de la división feather weight.

Y, BENNY LEONARD

El caso de Benny Leonard es aun más curioso que los otros relatados.

Benny, en unión de varios muchachos más, gustaba siempre de presenciar las peleas que daba Billy Gibson en el Fairmont Club del Bronx. Benny tenía entonces unos quince años y para ver las peleas tenía que encaramarse en las ventanas que daban al salón. Esto estaba prohibido a los muchachos, y Benny, queriendo ser más listo, decidió un día esconderse debajo del ring.

De allí lo sacó Billy Gibson, quien medio muerto de risa le preguntó: "¿Qué pasa muchacho, a qué has venido, a boxear o a ver la pelea de botella?"

Sin saber lo que respondía, Benny Leonard contestó:

"Vine a boxear". Y así fué.

Gibson le consiguió un chance en los preliminares del programa, Benny se distinguió y como resultado de este cómico accidente, Benny Leonard tomó el pugilismo en serio y a los pocos años se convirtió en campeón mundial.

Y la historia, que no pierde detalle de nada, le señala como uno de los más grandes peleadores que ha subido a un ring.

BOB EDGREN.

(Copyright 1926, by The Bell Syndicate Inc.)

Estas caricaturas de Bob Edgren demuestran gráficamente lo que él informa en la presente correspondencia; a Paul Berlembach de luchador amateur y después en su match con Mike Donovan, donde quedó demostrada la calidad de Paul como pugilista; estas caricaturas son las que aparecen en el cuadro a la izquierda. En el centro, parte superior, John L. Sullivan, "el pelotero", acabando con el champion al iniciarse en el ring. En la parte inferior a Benny Leonard al ser sacado de debajo del ring, donde se había escondido para no pagar la entrada, comenzando esa noche su vida pugilística. En el cuadro de la derecha a Bat Nelson, el limpiador de platos y sirviente de un pequeño restaurant en una estación de ferrocarril, siendo amonestado por un parroquiano que lo amenaza con noquearlo si no le sirve bien los fri-

EN FRANCIA CONTINUAN COMENTANDO AUN EL PASO DE LA GRAN TENNISTA, S. LENGLEN, AL PROFESIONALISMO

Mr. C. C. Pyle, cuya única misión en la tierra consiste, por medio del dinero, en desmoralizar los sports amateurs, fué el detestado tentador. ¡Que fracase!, es el ardiente deseo de los verdaderos franceses.

(Crónica especial por FRANTZ DEICHEL)

PARIS, Noviembre de 1926.—(Crónica especial).

La señorita Susana Lenglen ha ingresado en el profesionalismo como deben ya saberlo ustedes desde hace rato. Se ha dejado tentar por el diablo, que en tal circunstancia había revestido las apariencias materializadas y... materialistas de C. C. Pyle, empresario norteamericano cuya única misión en la tierra consiste, por medio de una lluvia de dolares, en desmoralizar a la juventud deportiva y en explotarla ruidosamente. Susana Lenglen no logró resistir a la alta puja de los dólares: resistió durante un tiempo, pero el "Becerro de oro", más poderoso que nunca, concluyó, por triunfar de sus incertidumbres.

La conversión de la Lenglen al profesionalismo ha dado margen a infinitas charlas y el asunto ha sido el tema de conversaciones en el mundo entero. En algunos países se ha aprovechado la oportunidad para dar vía libre a ciertas perfidias, como la siguiente: "La señorita Lenglen ha regularizado una situación." Calumnia, ¡pues nadie ha sido más desinteresada que la divina Susana...!

La noticia de su evolución fué recibida con tristeza en Francia, en donde Susana Lengle siempre estuvo acompañada por la justa admiración de todos por su talento y elegancia y por el orgullo que se tenían de su deslumbradora carrera, espléndida carrera, merced a tantas victorias acumuladas y de tan especial carácter.

Encantadora bien educada, animada del deseo de gustar jamás "estrella" alguna fué en verdad menos exigente, más disciplinada, aun cuando ella misma nada ignorara de su excepcional prestigio.

De admirable silueta, ágil, graciosa, incomparablemente "racée", es una extraordinaria atleta, de impresionante fortaleza en la gracia y de gracia en la fortaleza.

Artista hasta la punta de las uñas había comprendido el aire que había que dar a la vestimenta y a la acción para que la mujer pudiera practicar con "chic", sin menoscabo de la violencia, un deporte tan eminentemente atlético como lo es el tennis.

Si en la natación la mujer es naturalmente graciosa, no logra conseguirlo en el tennis, sino con mucho trabajo y aplicación. Susana Lenglen creó el estilo femenino en la acción y en el vestido y se la había bautizado "reina de los cuorts", en donde era tan amada como temida. Llamósela también la "única" y lo era, efectivamente, tanto por la inteligencia de la concepción y la perfección de la ejecución, como por la armonía de los movimientos. Ha servido magnificamente a la causa de un deporte, al cual diera mediante la práctica femenina, sus exactas y definitivas fórmulas.

Quien no ha visto a Susana Lenglen en acción no puede comprenderla superior y perfecta impresión de belleza que brindaba. Eran un deleite todos sus movimientos, bellos como el aletazo de un pájaro, la ondulación de una ola o el salto de un felino. Con su sola personalidad poblaba un court: cuando ella aparecía las otras ya no existían más ante el espectador, por encantadoras o muy hábiles que fuesen.

Mr. C. C. Pyle la ha arrancado al deporte amateur y actualmente se preocupa de organizar, para la ejecución de su jira y la necesidad de hallar quién enfrente a Susana, una "troupe" profesional de tennis corrompiendo a algunos reputados jugadores y algunas famosas jugadoras.

"¡Qué frase!", tal es el ardiente y sincero deseo de los verdaderos deportistas franceses, que comprenden hoy día el gran perjuicio moral y representativo que significa la evolución de Susana Lenglen hacia el profesionalismo.

Su conversión ha colmado la malsana alegría de todos aquellas y de todas aquellas a quienes la inmensa superioridad de Susana Langlen les hacía sombra. Era ella, en pro de la propaganda francesa, y en realidad, en favor de la propaganda de las razas latinas, una deslumbrante colaboradora.

Su profesionalización deja el campo libr ea las ambiciones de las mediocres escandinavas, germánicas o anglo-sajonas que ella aplastaba con toda su latinidad.

¿Nos molesta la estrella¿ ¡Suprimámosla!...

A esta aventura la reputo tan infortunada como a aquélla otra que condujo a Carpentier, impulsado por Decamps, a escuchar la música de los dolares.

No hubo ni ha habido un mayor artista del ring de Jorge Carpentier. Los más notables "virtuosos", comprendido el maravilloso Bombardier Wells, no conocieron jamás una esgrima del puño comparable a la de que disponía Carpentier.

Esta virtuosidad que leinaba de admiración a los conocedores, llenaba de sombra al orgullo pugilístico británico y a las furiosas ambiciones norteamericanas de supremacía. Molestaba, se la suprimió—entonces—llevándolo a Carpentier a un match injusto, desproporcionado, en donde, inevitablemente y fuera cual fuere su talento, la derota habría de ser su único destino posible.

Carpentier jamás se recobró de la derrota que le infligió Jack Dempsey. Inteligente, como raramente lo son los boxeadores profesionales, ambicioso, valiente, orgulloso, hizo notables esfuerzos para reparar la brecha. ¡Pero todo fué en vano! Se había destrozado la carrera de aquel cuya "virtuosidad" conquistara al mundo entero y todo eso llevó a la catástrofe del velódromo de Buffalo, en donde Siki, el extravagante y fantástico negro, debía aterradoramente triunfar de Jorge Carpentier.

Entristecida por las críticas que han acompañado a su conversión ha dicho Susana Lenglen:

—"Al precio en que vendo mi arminio de amateur podría comprarme muchas y hermosas pieles".

¡Craso error! En deportes, el amateurismo de ayer es para los convertidos al profesionalismo lo que para todos nosotros significa la primera juventud, pura, generosa, clara como el agua cristalina de las rocas, llena de sol, cuando se ha entrado en la lucha por la vida con todas sus poco limpias realidades. La época en que el comerciarte, el industrial, el banquero, etc., hacen montones de oro, nada vale—cuando cierra sus ojos y recuerda el pasado— en comparación del tiempo en que, sobre la playa, hacia con el chico de la vendedora de periódicos montones de arena que el océano—Mr. C. C. Pyle—demolía...

LOS AVIADORES DE NORTEAMERICA CON "ASES" ITALIANOS

Entre ellos se discutirá el trofeo de Jacques Schneider en justa aviatoria

NORFOLK, Virginia, noviembre 13. (UP)—Tres de los mejores aviadores de la Marina norteamericana competirán con los ases italianos de la aviación utilizando para ello los más veloces hidroplanos que se han fabricado, en competencia por el Trofeo de Jacques Schneider que tendrá lugar aquí mañana.

Los Estados Unidos estarán representados por el teniente C. Frank Schildt, del Cuerpo de Marina norteamericano; el Teniente George T. Cuddihy y el Teniente W. G. Tomlison de la Marina norteamericana, mientras que Italia está representada por el Mayor Maro de Bernardi, el Capitán Arturo Fralin y el Teniente Adriano Baca.

Los hidroplanos realizarán durante su recorrido cinco etapas de curso triangular de 50 kilómetros, en un total de 217 millas, siendo condición precisa para el vencedor exceder de las 250 millas, por hora.

Las catástrofe ocurrida ayer durante las pruebas que se efectuaron con uno de los hidroplanos Curtis-Packard, ha dejado disponibles solo dos hidroplanos especiales de la misma marca, de 600 y 700 caballos de fuerza respectivamente. El hidroplano que se perdió en la catástrofe será sustituído por uno de la marca Curtis-Hawy. Los hidroplanos italianos son de idéntica construcción, fabricados por la casa Machi y equipados con motores de 800 caballos de fuerza.

Durante las pruebas preliminares efectuadas, los americanos volaron a una velocidad de 260 millas por hora pero esta noticia no ha sido confirmada, y se mantiene en estrixto secreto en los centros oficiales la velocidad que lograron en los aparatos.

La aparición del hidroplano Curtis Hawk ha causado gran sensación entre los expertos en la aviación, y se ha dicho que este aeroplano que alcanza solo una velocidad máxima de 160 millas por hora, puede ser el único que realice completamente el vuelo y por consiguiente resulte el vencedor.

Si los Estados Unidos ganan esta competencia, esta nación tendrá trofeos permanentes en lugar de las carreras de antaño.

Si, por el contrario, Italia resulta vencedor, el trofeo del año próximo tendrá lugar en aquella nación.

SPORTFOLIO

¿Cuál fué la mejor corrida que realizó Red Grange en la temporada de 1925?

¿Puede jugar con el amateur el año que viene, el tennista americano, Vicent Richards? Y, en caso de que no hubiera jugado en el torneo, sino solamente firmado su contrato, podría jugar?

¿Qué teams ganaron el campeonato mundial de base ball en las temporadas de 1912, 1913, 1914 y 1915?

¿Cuándo, dónde y cómo ganó Jack Johnson, el título heavy weight de boxeo?

¿Cuáles fueron los tres primeros juegos de foot ball que jugó Harvard en la temporada de 1925?

Fué John L. Sullivan campeón del mundo o campeón de América solamente?

Un corredor que está en tercera, inicia su corrida hacia home después que un fly bateado por un compañero suyo, da en el guante de un outfield. Este hace juegos malabares con la bola, pero la retiene. Tiene necesidad el corredor de pisar nuevamente la almohadilla?

¿Cuál es el record de las mujeres para tirar una bola a distancia?

¿Para cuántos teams ha jugado el infielder Eddie Collins? ¿Qué tiempo llevaba de manager del Chicago White Sox? ¿A cuántas series mundiales ha asistido?

¿Quién es en la actualidad el mejor aspirante que puede tener Gene Tunney? ¿Quién ganaría en una pelea entre Jack Delaney y Jack Dempsey?

RESPUESTAS A LAS PREGUNTAS DE AYER

El forward pass más largo que dió en la pasada temporada, para anotar un goal, fué de 10 yardas por el aire, tirado por Wise, del Holy Cross, a Lowery, quien después corrió 74 yardas para anotarse el tochdown.

Harvey Snodgrass jugaba ya tennis profesional antes de incorporarse a la trouppe de Mr. C. C. Pye.

Lefty Groves, del Filadelfia Americano, fué el pitcher que repartió mayor número de struck outs en la pasada temporada. 194 en 38 juegos que pitcheó.

Sam Langford noqueó a Harry Wills dos veces; en 14 rounds en 1914 y en 19 rounds en 1916.

Holy Cross derrotó al eleven de Harvard con score de 7 x 6 en 1925.

Dempsey es el verdadero nombre del ex-campeón mundial de Boxeo.

Un corredor puede avanzar en un foul fly, siempre que éste sea cogido. La bola no está muerta y no hay que devolverla al pitcher.

El record de Jim Davis para las carreras de una milla en motocicleta es de 32:53 segundos.

Si un referée suena el pito anunciando la terminación de un juego de foot ball, pero los jugadores no oyen la señal y anotan un touchdown, los tantos anotados no deben nunca ser contados. Este es un asunto que se deja a la elección o capricho del referée.

LEA MAÑANA SPORTFOLIO

UN SCORE QUE HACE HISTORIA EN EL BASE BALL

Los Gigantes derrotan a los Yankees en el último match de la serie mundial de 1921

Recordando "otros tiempos pasados", publicamos a continuación el score del juego celebrado el 13 de Octubre de 1921, último de la serie mundial entre Yankees y Gigantes, el cual fué ganado por los hombres de McGraw con score de una por cero.

Durante el juego, los pitchers Nehf y Hoyt actuaron con verdadera habilidad no permitiendo más de seis hits durante el match. Era un desafío de cero a cero, pero Rogers Peckinpaugh había cometido un error costoso en el primer inning y ello hizo posible que Bancroft anotara la carrera que dió la victoria a los Gigantes en esa serie mundial.

Los Yankees tuvieron oportunidad de empatar el match en el noveno, pero maravillosas jugadas de Rawlings y George Kelly lo impidieron. Véase cómo se desarrolló ese noveno inning:

YANKEES: Ruth bateando por Pipp, es aplaudido, pero sólo da un roller a Kelly, que lo saca en primera. Ward recibe la base por bolas. Baker dispara un batazo de hit entre primera y segunda, pero Rawlings engarza la bola con una mano y después, caído en el suelo, hace un gran tiro a primera, sacándolo out. Ward quiere llegar en la jugada hacia tercera, pero Kelly, haciendo uno de los tiros más rápidos que se recuerdan, lo saca, cuando todo parecía indicar que Ward sería safe en esa base. Con este double play, se dió por terminada la serie mundial de 1921.

A continuación va el score del memorable juego, para delicia de nuestros fans:

NEW YORK (N. L.)

	V.	C.	H.	O.	A.	E.
Burns, cf.	4	0	1	3	0	0
Bancroft, ss.	3	1	0	0	4	0
Frisch, 3b.	4	0	0	2	3	0
Young, rf.	2	0	1	0	0	0
Kelly, 1b.	4	0	0	13	1	0
E. Meusel, lf.	4	0	1	1	0	0
Rawlings, 2b.	4	0	3	4	4	0
Snyder, c.	2	0	0	4	0	0
Nehf, p.	4	0	0	0	0	0
Totales.	31	1	6	27	12	0

NEW YORK (A. L.)

	V.	C.	H.	O.	A.	E.
Fewster, lf.	3	0	0	2	0	0
Peckinpaugh, ss	2	0	0	2	2	1
Miller, cf.	4	0	1	1	0	0
R. Meusel, rf.	4	0	0	2	0	0
Pipp, 1b.	3	0	1	11	0	0
Ward, 2b.	3	0	1	0	2	0
Baker, 3b	3	0	0	1	3	0
Schang, c.	3	0	0	8	1	0
Hoyt, p.	3	0	1	0	3	0
Ruth.	1	0	0	0	0	0
Totales.	29	0	4	27	11	1

Ruth bateó por Pipp en el noveno innning.

Anotación por entradas

N. Y. Nationals. . . 100 000 000—1
N. Y. Americans. . . 000 000 00—0

Sumario

Two base hits, Rawlings 2. Stolen bases, Young. Bases por bolas, Hoyt 4. (Burns, Bancroft, Young 2): Nef 5 (Fewster, Peckinpaugh, 2, Ward, Baker); Strucy outs, por Hoyt 7, (Burns, Bancroft, Kelly 2, E. Meusel, Snyder, Nehf): Nehf 3, (Fewster, R. Meusel, Pipp). Sacrifice hits, Snyder 2 Double plays, Bancroft a Rawlings a Kelly; Rawlings a Kelly a Frisch. Primera base y error, Kelly. Fumble, Peckinpaugh. Wild pitch, Nehf. Left on bases, Nationals 9, Americans 7. Winning pitchers, Nehf. Losing pitcher, Hoyt. Umpires At plate, Chill; en primera base, Rigler; en segunda base, Moriarty; en tercera base, Quigley. Tiempo del juego, 1 h. 57 m. Attendance, 25.410, Weather. Clear, cold, brisk, southwest wind. Ground condition. Fair. Scorers, Joseph M. Mc Cready, Frank Graham, Weed Dickinson.

UNA CARTA DEL ATLETA DE LA "Y. S. CUMBRAUS"

Habana noviembre 12 de 1926.

Señor Guillermo Pí.

Jefe de la página de sports del DIARIO DE LA MARINA.

Muy señor mío:

Ruego a Vd. encarecidamente de a la publicidad las líneas que aclaran precisamente ante la pública opinion lo publicado por el señor Pedro J. Hernández, secretario de la Y. M. C. A. sobre la retirada de la misma de la Unión Atlética de Amateurs.

Con gracias anticipadas quedo como siempre su atto. y s. s.

Serafín Cumbraus.

S|c. 19, No. 146, Vedado.

LA Y. M. C. A. SI DEBE RETIRARSE

Según el señor Hernández, secretario de la Y. M. C. A. no sabe nada de su retirada de la Unión, olvidando que él se comprometió a conseguir de la Directiva de dicha sociedad esa retirada provisional, para que los que fuimos sus atletas pudiésemos competir este año, a cambio de que no presentásemos nuestras renuncias en un solo pliego, que a su juicio podía perjudicarlo a él y dar lugar a que personas extrañas interviniesen en el asunto.

Hace cosa de un mes, comisionamos a nuestro amigo Cristóbal Villarroy, para que demandase del señor Hernández el cumplimiento de su promesa, quedando en contestar y ahora se va por la tangente publicando que la Y. no se retira.

Nosotros, conociéndolo esperábamos una negativa, pero francamente, no lo creíamos capaz de hacerlo en la forma que lo ha hecho, que lo retrata de cuerpo entero.

Dado el cargo que él ocupa, la Directiva debe de investigar y proceder en consecuencia.

Serafín Cumbraus.

Ex-delegado de dicha sociedad ante la Unión desde su fundación.

EL ESTRADA PALMA STAR

Reta por este medio a cualquier novena semijuvenil, principalmente a los Elefantes Blancos, que ya se sienten toros, por haber ganado varios juegos, y cualquiera otra novena que se crea capaz para ello.

Dirijase el reto a Carlos López, José María Heredia No. 5, o a Estrada Palma No. 43 a Eusebio Díaz, Víbora.

EDEN

Los cigarros EDEN son elaborados del mejor tabaco de Vuelta Abajo y su exquisito aroma está conservado por su empaquetadura de papel parafino, cubierto después con un papel especial.

Damos excelente calidad, no damos premios ni postalitas.

16 CIGARROS POR 5 cts. REDONDOS

ANUNCIOS ROSE MARIE

El Sombrero de los Elegantes

Ultimos Modelos de Estación

Gorras KNOX

Varon Dandy

Vea los famosos "Stetson", "Borsalino" y "Famous Ferrero".

"PAYRET HAT STORE"

LA CASA DE LOS ARTISTAS

Prado 93A. Teléfono A-6367

HABANA

11357 3 d-12.

M.E.C.D. 2016

SOCIEDADES ESPAÑOLAS

CENTRO ASTURIANO

Carta del exadministrador señor Ramón R. Membiela

El secretario del Centro Asturiano, señor Enrique Cima, ha recibido la cariñosa carta del señor Membiela que copiamos a continuación, por el intenso afecto con que habla del Centro. Dice así:

"Repuesto del aturdimiento con que me dejó el cable al traer a ésta la triste y desoladora noticia del terrible ciclón que acaba de azotar a esa hermosa Isla en donde dejé tantas amistades y en donde tenía y tengo muy arraigado mi cariño a ese Centro y a esa Quinta Covadonga y a muchísimos socios antiguos, por los cuales y por todos levanto mi espíritu al cielo, para rogar a Dios que no les haya ocurrido novedad.

Paso a cumplir su orden de remitirle dos fotografías mías, las cuales, y según usted, la una será para conservarla el Centro y la otra para dársela al encargado de hacer la historia social de esa entidad, cabiéndome la honra de ocupar una de esas láminas de dicha historia, demostrándome con esto que el Centro Asturiano no se olvida de los que con verdadera fe han colocado un pequeño grano de arena para su engrandecimiento; yo que he sido el último de todos me siento orgulloso de haber pertenecido como socio y como empleado a esa gran institución que hoy es la admiración de los extraños y el orgullo de los propios.

Ruégole encarecidamente haga presente mi profundo sentimiento a todos los socios del Centro Asturiano que hayan sido castigados por el horroroso huracán (en junta general) y dígales a todos que el cariño de Membiela hacia el Centro Asturiano y a la Quinta Covadonga, no se borró ni se borrará jamás y que si en esa laboré todo lo que me fué posible por su engrandecimiento, en ésta hago también todo lo que puedo cuando para ello se me presenta ocasión. Asimismo le ruego haga presente mi agradecimiento a la dignísima Junta Directiva de ese Centro por haberse acordado de este pobre diablo que, como antes, quiere con toda su alma al Centro Asturiano de la Habana, y usted, amigo Cima, reciba un abrazo del que le admiró siempre y le admira.—**Ramón R. Membiela.**

MATINEE EN MEDINA

Grandiosa matinée se anuncia para el domingo próximo a las dos de la tarde en los elegantes salones de la sociedad Propietarios de Medina y Príncipe, calle G y 21, Vedado, en honor del señor Celestino Llano, donde sus organizadores, presididos por el señor Nicolás Blanco, darán a conocer infinidad de sorpresas tanto para las damas como para los jóvenes que asistan a este acto.

Se nota gran animación entre la juventud bailadora que no faltará a esa grandiosa matinée.

Esta fiesta será amenizada por la gran orquesta que dirige el competente profesor Manolo Barba, habiendo combinado un selecto programa donde figuran las piezas más de moda, como lo es el típico Son. Habrá también exhibición de tango por la parejita Suárez-Macías.

La comisión organizadora avisa a las damitas que no hayan recibido su invitación, que por ésta no dejen de asistir a dicho acto.

CENTRE CATALA

La segunda velada cinematográfica fué celebrada en la noche del jueves último con una concurrencia enorme. Y cada vez más familiares estas veladas, se ven favorecidas con la presencia de bellas damas y distinguidas señoritas.

Preciosas cintas fueron proyectadas por el señor Pedro Boquet, secretario del Esbart Dansaire; acompañadas a piano por el maestro Jáuregui, el cual una vez terminada la parte cinematográfica, tocó varias sardanas que muy alegres danzaron los concurrentes a la velada.

También para el próximo domingo celebrarán los catalanes de Prado 70, la fiesta de la Danza, organizada por el Esbart Danzire, con la gran orquesta "Cornamusa", que dirige el maestro Enrique Mascaró.

Las señoritas danzantes serán obsequiadas.

Para el jueves día 18 está anunciada la conferencia a cargo del Director Técnico del Esbart, señor J. López Franch, quien disertará sobre "Les Danse sa Catalunya".

Estos actos los veremos concurridos con el alma patriótica que llevan todas las familias de los asociados del Centre Catalá, en cualquier iniciativa que tienda a fomentar sus ideales.

Los del Club Sports Catalunya, están reaccionando; y lo demuestra las recientes iniciativas que nos han notificado. Hace muy pocos días celebraron un banquete en honor de sus jugadores por el triunfo obtenido sobre un renombrado club de esta localidad.

Y para el domingo día 21, están organizando un grandioso baile. Dos orquestas ya han sido contratadas y tienen varias sorpresas en cartera.

Así es que no dudamos del ruidoso triunfo que han de obtener en su próximo baile, como lo obtuvieron dominando el balón en los terrenos de Almendares.

¡Animo noys, y a luchar sin cesar, que así se llega a la cumbre!

GRAN FOMENT CATALA

En junta celebrada el día seis del corriente mes, fué aprobada por el Consejo Directivo de esta culta sociedad catalana la moción siguiente:

"Dar una fiesta teatral en los salones de la entidad, a beneficio de los damnificados por el ciclón."

Sabemos pues que dentro de breves días el Gran Foment Catalá, convenientemente organizado, representará en su escenario el drama del inmortal Guimerá y de éxito mundial "Tierra Baja".

Drama éste de divulgación del teatro catalán que es lo que persigue esta democrática sociedad catalana.

El entusiasmo es grandioso entre el Consejo Directivo y sus asociados para que resulte una fiesta lo más espléndida posible y de grandes utilidades para el fin que se persigue.

Nos consta que los artistas que en esta fiesta tomarán parte, desean poner todo el amor y cariño posible a la par que desinteresadamente prestan su cooperación para que sea digna del fin que el Gran Foment Catalá persigue.

Ya en otra daremos a conocer más detalles.

Animo, noys del Gran Foment Catalá.

ASOCIACION CANARIA

Conmemora mañana la Asociación Canaria el vigésimo aniversario de su gloriosa fundación.—Por la mañana, importantes actos en la casa de salud y por la tarde asamblea magna de asociados en el Centro social.

Conmemórase mañana, 14 de noviembre, el vigésimo aniversario de la fundación de la hoy poderosa Asociación Canaria. Veinte años hace que unos cuantos hombres de buena voluntad, alentados por el patriótico deseo de que los canarios pudieran contar en nuestra República con una representación dignísima, dejaron constituída la institución que es orgullo legítimo de todos.

De ese pequeño grupo de hombres algunos han caído para siempre, otros siguen trabajando afanosamente para engrandecer su obra, obra patriótica, grande y hermosa. Para los primeros tendrán mañana todos los canarios un sagrado recuerdo, para los segundos todo el cariño y veneración que ellos merecen.

Los actos de por la mañana se efectuarán todos en la casa de salud Nuestra Señora de la Candelaria, a cuyo efecto han sido organizados por la Sección de Propaganda. Allí se espera que concurran todos los asociados y simpatizadores de esa institución, para que, con su presencia den a los mismos todo el esplendor y toda la magnificencia que esos actos deben revestir.

Por la tarde, y en el local social, tendrá lugar la gran asamblea magna de socios, la que, de seguro, será muy concurrida.

Ya se han expuesto las causas por las cuales este año se ha suspendido la celebración de los ya tradicionales actos con que anualmente la Asociación Canaria conmemora sus gloriosas efemérides; no se ha creído justo que, mientras una parte del país sufre las consecuencias del último temporal, se celebren por sus componentes actos de regocijo que no estarían en relación con la situación que atraviesan infinidad de hogares; el sentimiento canario así lo ha entendido, mereciendo su determinación el aplauso de todos.

De lo que sí podemos estar seguros es de que serán miles los socios de la Asociación Canaria que mañana habrán de visitar su moderno templo a la salud; el hermoso Sanatorio Nuestra Señora de la Candelaria, la grande obra de los canarios por la que todos sienten cariño inmenso, se verá mañana visitada por todos aquellos que causan justificadas y ajenas a su voluntad le impidan hacerlo.

Nosotros, uniéndonos al intenso regocijo que en fecha tan gloriosa sienten los laboriosos hijos de las Afortunadas, formulamos nuestros mejores votos por que la hermosa obra que llevan a cabo siga desarrollándose por el mismo glorioso camino seguido hasta aquí, para que de ese modo vean todos realizadas sus patrióticas y justísimas aspiraciones colectivas.

Esta noche se celebra el grandioso baile del Olimpia

Llegó la fecha señalada para el grandioso baile del Olimpia.

La aristocrática sociedad de las alturas de Almendares, abre esta noche sus puertas para celebrar su fastuosa fiesta.

Gran baile de pensión, que se verá avalorado con la presencia de selectísimos grupos de familias de nuestra mejor sociedad.

Primera fiesta que celebra la prestigiosa sociedad después de las horas tristes pasadas por el reciente huracán, que tan despiadadamente nos azotó el mes último.

Todo el edificio ha sido convenientemente reparado, faltando tan solo la cancha, la hermosa cancha que al levantarse nuevamente, será hermoseada mucho más.

Dentro de breves días aquellos lindos contornos estarán como si nada hubiéramos pasado.

Ni rastros, ni huellas.

El gran baile del Olimpia, llamado a alcanzar singular éxito, será amenizado por la afamada orquesta del profesor Corman, y el aristocrático "Son" Oriental.

La más selecta representación de la sociedad habanera, se dará cita, en el palacete de los olimpianos, para brillar esplendorosamente, haciendo derroche de la elegancia y distinción.

Las invitacines han circulado en gran número.

El gran "succes" de la noche es el baile del "Olimpia".

El cronista asistirá.

CLUB CHANTADA Y SU PARTIDO

Para el día 14 del presente mes estaba anunciada la grandiosa matinée en los jardines de La Tropical, pero debido a los estragos causados por el ciclón se ha suspendido el permiso por dicha compañía concedido.

Por lo tanto queda suprimida dicha matinée hasta nueva orden.

ASOCIACION DE LANGREANOS

La junta directiva se celebrará el día 15 del corriente a las ocho y media de la noche en el Centro Asturiano, con la siguiente orden del día:

Acta; balance; comisiones; correspondencia y asuntos generales.

EL BANQUETE AL ALCALDE SR. PEREIRA

Nos comunica el Presidente de la Asamblea de Apoderados del Muy Ilustre Centro Gallego, señor José Bargueiras, que la comisión encargada de organizar el banquete que en honor del Alcalde de esta ciudad, señor Pereira y Rolandelli tendrá lugar el día 20 del actual, viene rindiendo con todo entusiasmo los trabajos encaminados a la buena organización del mismo, reuniéndose a este efecto todos los días.

También nos manifiesta el señor Bargueiras, que nos tendrá al tanto de los acuerdos que se tomen en dichas reuniones, cuyos acuerdos haremos conocer al público con verdadera complacencia.

Centro Asturiano de la Habana

(Continuación de la Junta General Ordinaria Administrativa)

De orden del señor Presidente de este Centro Asturiano se anuncia, para conocimiento de los señores socios, que el martes próximo, día dieciseis de este mes de Noviembre, continuará, en el salón de actos de la Administración de la Casa de Salud "Covadonga" la Junta General Ordinaria Administrativa correspondiente al tercer trimestre del corriente año.

La Junta dará comienzo a las ocho y media de la noche, y para poder penetrar en el local en que se celebre, será requisito indispensable la presentación del recibo que acredite estar al corriente en el pago de la cuota social y el carnet de identificación.

Habana, 11 de Noviembre de 1926.

11399. 1d-13. **Enrique Cima**, Secretario.

LA MODERNA POESIA HABANA

PROYECTO DE CODIGO CRIMINAL CUBANO

Ponencia Oficial del Dr. FERNANDO ORTIZ

Ya está a la venta este notable Proyecto de Código criminal cubano, que va precedido de un juicio crítico del eminente criminalista italiano Enrico Ferri. La opinión de este sabio y la de otras personalidades juristas es que se trata de una obra de verdadero valor, que de aprobarse colocará a Cuba en los primeros lugares, entre las naciones del mundo, en lo que a materia penal se refiere.

Precio del ejemplar a la rústica. $3.50

LA CASA MERCANTIL E INDUSTRIAL. (DEFENSA DE SU PATRIMONIO). Esta obra contiene doctrina, legislación y jurisprudencia sobre tan importante asunto, todo ello tratado desde puntos de vista modernísimos, por J. Otero y Valentín.

1 tomo en 8o. a la rústica. . . . $1.20

MANUAL DEL ABOGADO. Un libro de necesidad para todos los Abogados. Esta edición especial, está impresa en finísimo papel indiano y en tamaño apropiado para llevar en el bolsillo. Contiene los Códigos Civil, Penal y de Comercio, Leyes Hipotecaria, de Enjuiciamiento Civil y Criminal, de Préstamos, de Hipoteca naval, de Suspensión de pagos así como Decretos y otras disposiciones importantes. Precio de la obra con más de 1,500 páginas, encuadernada en tela. $3.25

HISTORIA DEL ARTE, por Ellie Faures. Nueva edición corregida y aumentada con los últimos descubrimientos arqueológicos de Egipto y Persia e ilustrada con numerosos grabados. El primer volumen trata del Arte Antiguo.

1 tomo en 4o. a la rústica. . . . $2.40

OBRAS JOCOSAS DE QUEVEDO. Edición ilustrada con un retrato del autor, ocho acuarelas y más de cien dibujos especiales. Esta edición puede ser leída por las familias.

1 tomo en 4o. encuadernado en tela. $3.00

MEXICO Y LOS ESTADOS UNIDOS ANTE EL DERECHO INTERNACIONAL. Estudio jurídico, por T. Esquivel Obregón.

1 tomo en 8o. a la rústica. . . $1.00

LECTURAS PARA MUJERES. Una obra monumental por GABRIELA MISTRAL. Este libro es apropiado para las familias y adaptable a las escuelas, pues sus narraciones llenas de interés, cautivan la mente juvenil. Contiene prosa y verso. 1 tomo en 4o. encuadernado en cartoné. $2.50

LA MODERNA POESIA

PI Y MARGALL Y PLACIDO

TEL. (CENTRO PRIVADO) A-7714 APARTADO, 605

HABANA

-FRESCO-SUAVE-

NEVADA—SARRÁ 60 CTS.

Á DAMAS-LAS-ENCANTA.

Á HOMBRES-IDEAL-AFEITADO.

BUENAS FARMACIAS

ASOCIACION CANARIA

HABANA

Asamblea de Representantes y Asamblea Magna de Socios

En cumplimiento de lo dispuesto, se pone en conocimiento de los señores asociados que, a la una de la tarde del domingo 14 del actual, celebrará sesión ordinaria la ASAMBLEA DE REPRESENTANTES, en el local social, Paseo de Martí 107.

También se anuncia por este medio que, a tenor de lo dispuesto en el inciso 12 del Art. 16 del Reglamento General vigente, a las cinco de la tarde, del propio día, tendrá lugar la ASAMBLEA MAGNA DE SOCIOS en conmemoración del Vigésimo Aniversario de la fundación de esta sociedad.

Habana, Noviembre 11 de 1926.

G. Rodriguez Gómez, Secretario.

11680 2 d 13

Centro Castellano

CONVOCATORIA A JUNTA GENERAL EXTRAORDINARIA

De orden del señor Presidente Social, en virtud de las facultades que le concede el Artículo 42 de nuestro Reglamento, se convoca a todos los asociados de este Centro para celebrar Junta General el jueves 18 del actual en nuestro local social, Prado y Dragones (altos), a las ocho de la noche.

Será requisito indispensable la presentación a la comisión de puerta el recibo del mes de noviembre y carnet de identificación.

ORDEN DEL DIA: Facultar a la Junta Directiva para que por medio de las personas que designe, llegar a un acuerdo armónico con la Federación Médica de Cuba (continuación de la suspendida el día 18 de Octubre pasado).

Habana, 12 de Noviembre de 1926.

Luciano Larrañaga, Secretario.

11381.

Asociación Canaria

HABANA

SECCION DE PROPAGANDA

Por este medio se invita a los señores asociados y simpatizadores de esta colectividad, por si tienen a bien concurrir en el día de mañana, domingo, 14 de los corrientes, a las 9 a. m., a la casa de salud "Nuestra Señora de la Candelaria", con el fin de que tomen parte en la gran Asamblea de Propaganda y demás actos que se celebrarán, con motivo de conmemorarse en esa fecha el vigésimo aniversario de la fundación de la Asociación Canaria.

Habana, Noviembre 12 de 1926.

Andrés Nóbregas Mayorquín, PRESIDENTE.

11380 1d 13

MOVIMIENTO DE ENFERMOS

QUINTA DE SALUD LA BALEAR

Movimiento de enfermos habido en la Quinta La Balear el día diez de noviembre de 1926:

Entradas: Prescila Sendin Fernández; Segunda Castro Saa; Amparo Ansede Carrillo; Divina Vázquez; Rafaela Díaz Murio; Amparo Estévez de Galindo; Antonio Pal Crespo; Josefa Alvarez García; Angelina Blanco Noriega; Isabel Silva Fernández; Amalia Ojea Ferreiro.

Salidas: Crecencio Salazar Montero; Dolores Vázquez Fernández; Genara Fernández Pérez; Benigna Crespo Lamelas; Carmen Rodríguez Vázquez; Matilde Boto García.

ASOCIACION DE DEPENDIENTES

De alta: Pablo Rodríguez Capote; Jenaro Carazo Martín; Enrique Barro Barro; Ernesto García Fominaya; José Martínez Remedios; Gustavo Cernuda Badosa; Venancio Campo Gilines; Tomás Santiago Martínez; David Fernández Carracedo; Juan Bautista Costa Vázquez; Antonio Martín Bárcena; Rafael Conde Domínguez; Francisco Franco Pellón; Antonio Jiménez Mingorance; Juan Vega Miranda; Bienvenido Lavín Pérez; Manuel Piñón Luaces; Luis Arredondo Castillo; Inocencio Pérez Cano.

CASA DE SALUD COVADONGA, DEL CENTRO ASTURIANO

Entrados: señores Restituto Alvarez Miguel; Victoriano Rodríguez y Rodríguez; José V. Heria; Ramón Fidalgo Fidalgo; Justo Fernández y García; Aurelio González Menéndez; Ricardo Cuesta Mena; Manuel Arenas Blanco; Lorenzo Díaz Llamazares; José María Fernández García; Manuel Fernández Cuadrado; Amador Díaz Fernández; Celedonia Vega Vallina; Erasmo Martínez Díaz; Celestino Menéndez Suárez; José Fernández Zardain; Celso Aguiloche Madiedo; Faustino Alonso Villaverde; José Suárez Menéndez; Ceferino Fernández Fernández; Faustino Méndez López; Esteban Méndez Barroto; Leopoldo Zamora Medina; Manuel Lavandera Fernández y Pedro Mijares Somoano.

Salidos: señores Emeterio Alvarez García; Gerardo Hospitalet Martos; José Morales Silva; Conrado Pimienta Breña; Eladio González Rodríguez; José Méndez Martínez; Isidoro Cuesta Cueto; Calko Farter; Laureano Alonso Hevia; Gumersindo González Alvarez; Avelino Fernández García; Avelino García Pérez; Emilio Martínez Vallina; José González González; José Bulnes Zamora; José Miguel Torres Curbelo; Regino Alvo Pis; Críspulo Alfonso Congue; José Blanco Arenas; Benjamín Alvarez Flores; Julián Tuero Alvarez; Herminio Suárez González; Rafael Vega Vega; Pedro Pérez Fernández; José Fernández García; Carlos Chouza Aldazábal; José María Fernández Fernández; Jorge Pernet Balz; Serafín Valdés Reboredo; Manuel García Martínez; José Celis y González; Luis Fernández Vázquez; Angel Fernández Méndez; José A. Lorenzo y Francisco Bello García.

DE PRESCINTO EN PRESCINTO

PRIMERA ESTACION

CHOQUE DE UN OMNIBUS Y UN AUTO.

El vigilante 1704, acusa a Amaro Laria Gutiérrez, de España, de 42 años y vecino de Finlay 73, chófer del 13096, y a Francisco Carbajaless y Araujo, de España, de 22 años y vecino de Tejar número 6 en el reparto Batista, chófer del Omnibus de la empresa Lawtnn Batista, de que chocaron en Tejadillo y Villegas, sin que haya presenciado el caso. Laria manifestó que su auto recibió averías que aprecia en ocho pesos y que considera el hecho por imprudencia del conductor del Omnigus.

COCINERO QUE SE HIERE.

En la casa de salud del Centro Asturiano, fué asistido Enrique Alvarez, de España; de 22 años y vecino de Lamparilla 108, de una herida producida por instrumento cortante en la extremidad inferior del dedo meñique, la que se produjo casualmente trabajando en la cocina de su casa.

LA HIJA ACUSA A LA MADRE.

Dulce María de la Torre, de la Habana, de 14 años y vecina de Compostela 18, fué asistida en el centro de socorros de una contusión de segundo grado en la región sacra y contusiones y desgarraduras de la piel en ambos pies, las que se produjo al ser alcanzada por la escalera por su madre Mercedes Torres y Herrera.

SE COJIO UN DEDO CON LA PUERTA.

En la Quinta Covadonga, fué asistido Manuel González García, de España, de 27 años y vecino de Muralla número 1, de una herida contusa con pérdida de la uña del dedo meio de la mano derecha, la que se proujo casualmente al cojerse la mano con una puerta en su omicilio.

ARROLLADO POR UN AUTO.

En el centro de socorro fué asistido Miguel Sotolongo, de la Habana, de 16 años y vecino de Oquendo y Aguiar, dándose a la fuga sin uqe pueda precisar el número.

QUEMADURAS.

En la casa de salud La Covadonga, fué asistido Ramón Bartolomé Fernández, natural de España de 18 años y vecino de Consulado 99, de quemaduras de primero y segundo grado, las que se produjo casualmente con agua caliente en su domicilio.

SEGUNDA ESTACION

SE CAYO DE UNA ESCALERA.

Ramón Colado Rodríguez, vecino de Oficios 33, sufrió una herida en la mano izquierda, al caerse de una escalera de mano en su domicilio.

REYERTA.

El vigilante 45 de la Policía del Puerto, arrestó a Frank Berbe, vecino de San Isidro 42, y a Emiliano Pérez Márquez, vecino de Muralla 2, por haberlos sorprendido en reyerta en el domicilio del segundo produciendo un fuerte escándalo.

SE CAYO DE UNA BICICLETA.

Al caerse de la bicicleta que montaba, el menor Rafael Melchor Rodríguez, vecino de Mercaderes 39, se produjo una herida contusa en la región parietal izquierda.

SE CAYO EN LA CALLE.

El menor Justo Reguera Ruiz vecino de Jesús María 71; jugando al cachumbambé en la plazoleta de Belén, cayó al pavimento y se produjo heridas menos graves en la mano izquierda.

TERCERA ESTACION

NO LE LIMPIARON EL FLUS.

Alberto Barrios, de Santiago de Cuba, de 20 años y vecino de Gorgas número 8, denuncia que mandó al taller de lavado de Andrés Wong de China, de 36 años y vecino de Crespo 43; un flus para que se lo limpiaran y plancharan ajustando en 50 centavos y cuando lo fué a recojer, notó que solamente se lo plancharon, considerándose perjudicado.

ARROLLADO POR UN AUTO.

El menor Manuel Azpericueta, de la Habana, de 15 años; mensajero y vecino de Tejadillo 44, acusa al chófer del auto número 34856, Serafín Gararan, de Avenida de Italia 136, de que lo arrolló en la calle de Estrada Palma y Colón, causándoe averías en a bicicleta que montaba.

CO NUNA TRINCHA.

Jesús Lagos y Galdós, de 26 años y vecino de América 40, sufrió una herida en la mano izquierda al ser alcanzado por una trincha trabajando, en Zene 16.

MALTRATO DE OBRA.

Mauricio Valle, vecino de San Isidro 42, fué asistido de contusiones en las regiones labiales, las que le produjo en Dragones y Zulueta Jesús García Cañizares de igual domicilio.

HALLAZGO DE UNA BICICLETA.

El vigilante nocturno Manuel García, hizo entrega en esta Estación de una bicicleta que encontró abandonada a las dos de la mañana en San Rafel y Zulueta, sospechando que proceda de algún hurto.

CUARTA ESTACION

LA MORDIO UN RATON.

La niña Dolores Munguía y González, vecina de Revillagigedo 18, sufrió lesiones en el dedo pulgar izquierdo, al ser mordida por un ratón en su domicilio.

ARROLLADO POR UN AUTO.

El menor osé Barros Martínez, vecino de Aguila 164, sufrió heridas en la cabeza y contusiones en el cuerpo, al ir corriendo por Aguila y Apodaca y ser arrollado por el automóvil 3892, que era manejado por el cabo del Ejército Máximo Cárdenas O'Farrill, destacado en el Cuartel de San Ambrosio.

MALTRATO DE OBRA.

El menor Luis García Lavandero, vecino de Florida 7, acusó al asiático Manuel Núñez, vecino de Misión 77, de haberlo maltratado de obra, causándole una contusión en el pabellón auricular izquierdo.

ARROLLADO.

El sargento de Policía Juan Mercader, perteneciente a la cuarta estación, fué arrollado frente a la Estación Terminal, por el omnibus 19213, que era conducido por Rafael Inillos Zayas, vecino de San Luis 29, sufriendo una herida contusa en la cabeza.

QUINTA ESTACION

DOS MUJERES QUE RIÑEN.

En el centro de socorros fueron asistidas Juana Collado, de la Habana, de 35 años y vecina de Villuendas 103, de contusiones y escoriaciones diseminadas por el cuerpo y Asunción Vázquez, de España, de 37 años y vecina del mismo domicilio, de escoriaciones diseminadas por el cuerpo y esquimosis en el cuello las que se produjeron mútuamente al sostener una reyerta. El vigilante 1088, manifestsó que en la casa de vecindad donde ambas viven formaron un fuerte escándalo.

LE DAN ATAQUES.

En el centro de socorros fué asistido José Carabeo y Maulides, de Panamá, de 19 años y vecino de Agramonte 26 en Regla, de una contusión sobre el meñique izquierdo, fenómenos sincopales que requieren asistencia médica, las que se produjo al caerse al suelo debido a que le dan cólicos.

RESBALO.

Luis Pablo Más, natural de la Habana, de 2 años y vecino de San Miguel 118, fué asistido de heridas de ambas regiones palmares y dedo anular derecho, las que se produjo en su propio domicilio al resbalarse y caer.

MORDIDO POR UN PERRO.

En el centro de socorros fué asistido de desgarraduras de la piel en el dedo meio e la mano erecha Remigio Gómez, de la Habana, de 62 años y vecino de San Ignacio 124, las que le produjo un perro al morderlo.

AL COGER UN ENVASE

Jesús Sandoval, de la Habana, de 17 años y vecino de Lombillo 18, fué asistido en el centro de socrros de una herida incisa en el dorso del dedo índice de la mano izquierda, la que se produjo al coger un envase de basura a la puerta de su domicilio.

SEXTA ESTACION

SE CAYO DE UNA BICICLETA.

Emilio Cigard Junco, vecino de Cuarteles 9, se cayó de una bicicleta en la esquina de Estrella y División, y se podujo una heida contusa en la cabeza.

AGREDIDO POR MENORES.

Vicente Sánchez del Toro, vecino de San Carlos 4, denunció que al transitar por frente a la Escuela de Artes y Oficios, fué agredido por varios menores, pertenecientes a dicho plantel, los que le produjeron lesiones y se dieron a la fuga después.

MAL ACONSEJADA.

Dominga Hernández Torres, vecina de Florida 20, denunció que Violeta González, que reside en la misma casa, induce a la menor Estela Hernández, de 16 años, a la que tiene a su abrigo, a que la desobedesca y se marche de la casa.

CHOQUE.

En la esquina de Monte y Figuras, chocaron los automóviles 12142 y 610, que eran manejados, respectivamente, por Isidro González Rodríguez, vecino de Colón 69, en el Cerro, y José Ural, de Angeles 67. Ambos vehículos sufrieron averías.

SEPTIMA ESTACION

INSULTOS Y LESIONES.

Margarito Lutzardo y Díaz, de San José de las Lajas, de 40 años y vecino de Lombillo 18, acusa a Daniel Varela Castiñeira, de 32 años y vecino de Luz 25, de haberlo amenazado con un cincel y además lo insultó. El Varela niega los cargos.

REYERTA.

En el centro de socorros fueron asistidos Francisco Miranda, de Pinar del Río, de 36 años y vecino de Salud 130, no presentando lesiones en el acto del reconocimiento y Manuel López de la Habana, de 43 años y vecino de esús Peregrino, accessorsia B., el cual no presenta lesiones en el acto del reconocimiento. El vigilante manifestó que fué requerido su auxilio por López, el cual había informado de que momentos antes había maltratado a Flores, cosa que inega éste. El vigilante sí da fe de qué estos dos individuos sotuvieron una reyerta.

AMENAZAS.

Josefa Fernández Díaz, de España, de 25 años y vecina de Avenida de la República y General Freyre, acusa a Herminio Carrillo Carbonel, de México, de 40 años y vecino de Malecón 25, altos; de haberla amenazado con un bastón diciéndole que la iba a matar. También manifestó que el Carrillo rompió un escaparate en la casa donde ella sirve, propiedad de la señora Guadalupe Gómez Aday, sin que sepa el motivo que pueda tener el Carrillo para proceder en esa forma. Al ser registrado por la policía se le ocupó una pistola automática.

CHOQUE.

El vigilante 1909, conduce a la estación a Francisco Aguiar Molina, de Canarias, de 24 años y vecino de Pozuela 25, chófer del Omnibus 21, de Primer Modelo Luis Rojas, vecino de Manzana de Gómez 3, a los que acusa de haber chocado en Soledad y H. Sardiñas.

MORDIDA POR UN PERRO.

Francisco Seguí, de la Habana, de 12 años y vecino de Gervasio 150, fué asistido en el centro de socorros de desgarraduras de la piel producidas por mordedura e un perro en la pierna erecha.

OCTAVA ESTACION

LE DIO UNA COZ.

José Montalvo González, vecino de San José 3, sufrió lesiones menos graves en la región frontal, al ser alcanzado por una coz de un caballo, en su domicilio.

SE CAYO DE UN CARRO.

José García Iglesias vecino de Paseo y 33, se cayó de un carro que conducía por San Carlos y Desagüe, y se produjo una herida en la región mentoniana y contusiones en la nariz y el rostro.

MENOR LESIONADO.

Al caer al suelo en su domicilio el menor Roberto Fonts Pérez, vecino de Monte 250, se produjo una herida en la región superciliar izquierda.

MUJERES QUE INSULTAN.

Denunció Fulgencio Quintana soldado destacado en el cuartel San Ambrosio, que su esposa Dulce María Rodríguez, vecina de Monte 397, es insultada constantemente por dos mujerés que residen en la misma casa y cuyos nombres ignora.

LUCHA A PEDRADAS.

El vigilante 1099 arrestó a Ismael Chambras Romero, sin domicilio, porque en los terrenos de Gómez Mena, en la calle de Arroyo de Matadero, reñía a pedradas con otro individuo que se dió a la fuga, y al registrarle, le ocupó tres dados.

NOVENA ESTACION

Se cayó de un andamio

En el Hospital General Calixto García, fué asistido Tomás Alfonso, sin otro apellido, de la Habana, de 31 años y vecino de 8 núm. 182, de una herida en la región occipito frontal, la que sufrió casualmente al caerse de un andamio en una casa donde trabaja.

Un auto choca con un carro

Sebastián Ramos, de Canarias, de 22 años y vecino de 11 núm. 265, conductor del carro de cuatro ruedas núm. 1797, acusa a Esnet A. Stewart, de los Estados Unidos, de 34 años y vecino de 12 y 19 chofer del auto núm. 3420, de haber chocado con su carro en B y 7a., causándole averías que considera en $100.00.

DECIMA ESTACION

Se cayó de un caballo

En el Hospital Calixto García, fué asistido de una herida en la parte media de la región posterior del brazo izquierdo con posible fractura, Alfonso González, procedente de Placetas, herida que manifestó se la produjo casualmente al caerse de un caballo.

Muertos sin asistencia

El Dr. Rogelio Lavín, médico del Hospital Calixto García, notificó que en dicho Hospital falleció sin asistencia médica, Eleno Anselmo Valladares, de Cienfuegos, de 18 años de edad sin que se conozca más generales.

El mismo Dr. Lavín notifica que en el Hospital falleció sin asistencia médica un individuo cuyas generales se ignoran.

Detenidos

El vigilante 1108 detuvo a Rafael González, vecino de 23 núm. 34 por estar reclamado por el juez correccional de la sección 4a. en causa por exceso de velocidad.

El mismo vigilante detuvo a Miguel Arteaga Esvélez, vecino de Pozos Dulces y Lugareño por estar reclamado por el juez correccional de la sección 4a. en causa por estafa.

ONCENA ESTACION

Conserje que pega

Caridad Rodríguez Fernández, vecina de Palatino 3, denunció que el conserje del colegio situado en Palatino 3, le pegó con un palo por un disgusto que tuvieron, ocasionándole lesiones en la pierna derecha.

Se llevó los tamales

Sindulfo González Rodríguez, vecino de Recreo y Agua, denunció que un individuo de raza blanca al que solo conoce por Juan, se llevó de su domicilio dos latas conteniendo tamales por valor de $6.

Amenazas

El vigilante 1654 arrestó a Lucrecia Pino Gil, vecina de la Quinta del Obispo, por acusarla Francisca Cabrera López, vecina de Santa Ana 35, de haberla amenazado con una navaja.

Se cayó del techo

Eusebio Fernández Díaz, vecino de Ayesterán 20, se cayó del techo de su domicilio, que estaba reparando y se produjo una herida en la región superciliar izquierda.

Pisó una puntilla

Bernardo Hernández Sotolongo, residente en Magnolia 39, pisó una puntilla en el patio de su domicilio y se produjo una herida en el pie izquierdo.

Amenazas

El vigilante 355, arrestó a Loreto Palacios Herrera, vecino del reparto Los Pinos, porque en Zequeira y Cruz del Padre, amenazaba con un cuchillo a los transeuntes, y al notar su presencia se dió a la fuga.

Reclamado

Fueron detenidos ayer Tomás Alvarez Rodríguez, vecino de Cerro y Colón, reclamado por daño; Serafín Costales Menéndez, de Infanta 39, y Armando Yáñez Ferreira, de Palatino 37, reclamados por exceso de velocidad.

DUODECIMA ESTACION

La mordió un gato

Ofelia Pijuan Rodríguez, vecina de Marqués de la Torre 36, sufrió lesiones en el antebrazo derecho, al ser mordida por un gato propiedad de su vecina Isabel del Castillo.

Arrollado por un camión

Agustín Castellanos y Castellanos, vecino de Jesús del Monte 369, al transitar por Jesús del Monte entre Madrid y Pamplona, fué arrollado por un camión que marchaba con excesiva velocidad, sufriendo una herida contusa en la cabeza y múl-

Continúa en la página VEINTIUNA

TELEFONOS DE LA POLICIA NACIONAL

Primera Estación	M-7801
Segunda „	M-7802
Tercera „	M-7803
Cuarta „	M-7804
Quinta „	M-7805
Sexta „	M-7806
Séptima „	U-3807
Octava „	M-7808
Novena „	F-5890
Décima „	F-2097
Oncena „	A-7692
Doce „	I-4589
Trece „	I-2034
Luyanó „	I-2236

LA GRAN MATINEE DEL 5 DE NOVIEMBRE EN MEDINA

La Sección de Orden y Recreo de la Asociación de Propietarios de Medina se halla laborando entusiastamente por la preparación de la próxima matinée que ha de celebrarse el domingo 5 de noviembre en sus elegantes salones de su propio chalet del aristocrático barrio del Vedado.

Esta noticia ha causado ya gran revuelo entre la juventud asidua que asiste a todas las magníficas fiestas que organiza esta sociedad.

Numerosos son los atractivos.

La gran jazz-band de Cartaya ha sido contratada.

Los salones serán regiamente adornados para esta fiesta que culminará en un éxito y para la cual han sido solicitadas ya numerosas invitaciones.

Pronto daremos nuevos detalles.

ESTOMAGO SANO

MAGNESIA -LEXITIVA- 85 cts. SARRÁ

SABROSA-EFERVESCENTE-ANTIBILIOSA

BUENAS FARMACIAS

PARA LAS VIAS DIGESTIVAS :: VIAS URINARIAS :: ARTRITISMO

Envasada solamente en los manantiales situados a 800 pies sobre el nivel del mar en el pueblo más sano y más pintoresco de Cuba.

AGUA DE SAN MIGUEL

LA MAS FINA DE MESA. EXIJALA EN SUS COMIDAS NO ADMITA OTRA EN CAMBIO

Proveedores de S. M. Alfonso XIII. Declarada de utilidad pública desde 1894. Gran Premio en las Exposiciones de Panamá y San Francisco.

24 1½ Botellas. . . . $1.70

Botellón de 20 litros . $1.00

Completamente natural sin la adición del gas carbónico muchas veces perjudicial para la salud.

Haga sus pedidos a los Agentes en la Habana: Sres. GARCIA, RAMOS Y Cía.

Almacén de Víveres Finos LA LUNA, Calzada y Paseo, Vedado.—TELEFONOS: F-1078, F-2398

M.E.C.D. 2016

¡¡FUERA PONCHES!!

M.6432 Amaro AUTOS M.8787
DE ALQUILER DE LUJO
HABANA

BENEDICT LABORATORIES INC.
CHICAGO, ILLINOIS
CERTIFICATE OF ANALYSIS

AER-PRUF puede ser inyectado antes o después de efectuado el ponche, en la seguridad de que en ambos casos los resultados son eficaces.

AER-PRUF HACE QUE EL MANEJO DEL AUTO SEA UN GRAN PLACER

PROTEJA sus CAMARAS CON Aer-Pruf.

DESTRIBUIDORES, DUARTE Y COMP. CONSULADO 59. TELÉFONOS M-3239 M-8894.

AGENTES EXCLUSIVOS LOREO Y OTERO APARTADO 2321. HABANA.

CARDENENSES

EVA ADRIANA. EN LA FECHA DE SU NATALICIO

Una fiesta ayer.

Fiesta de niños.

Celebrada fué en horas de la tarde en la elegante residencia de los jóvenes y distinguidos esposos señora Evita Solís y Adriano Alvarez, competente administrador de la Cárdenas Ice Company y Cárdenas City Water Works Co., al celebrar su natalicio la linda bebita Eva Adriana que es encanto y regocijo de ese matrimonio.

Hubo allí fiesta.

En honor de Evita.

Se organizó por sus padres una Piñata congregándose allí una legión de tiernos y sonrosados querubines que pasaron una tarde ideal.

La Piñata se colocó en el interior.

En el hall.

A la hora de romperla desfilaron por ella todos los niños, tocándole la suerte a la monísima Mercedita Alebo.

Graciosa chiquilla!

Un bibelot!

Al romperse la Piñata cayeron de ella muchos dulces y juguetes, continuando después la fiesta entre la algarabía de la infancia.

La casa se decoró.

Lucía muy bonita.

Durante el transcurso de la fiesta las señoritas Solís ejecutaron al piano innumerables bailables.

No faltaron recitaciones.

Que hicieron gracia.

Fueron unos versos que dijo la pequeña festejada Eva Adriana y Silvita de la Torre Amador.

Los niños eran muchos.

Poseo la relación.

Entre el grupo de niñas la festejada que cumplía 4 años, la linda Eva Adriana.

Otras más

Siguiendo la relación.

Son ellas Olguita y Bebita Fransi, Joaquinita y Mercedita Alvarez, Silvita de la Torre Amador, Mercedita Alcebo Iglesias, Zoila María Alvarez, Adelita Ruiz-Díaz, Olga, Gilsy, Bebito, Nora y Mireya Leal, María Luisa Catá, Josefina Marcos, Maricusa y Joaquitino Oti, Ramoncito Oti, Felipito, Nilo y Rubén Martínez, Amparito Sánchez, María de la Torre, María Elena, Alberto, Cándido, Carlos y Olguita Alfonso, Orlando, Elena y José Agustín Alvarez, Manolito Larrauri, uno de los candidatos de nuestro Certamen Infantil de Navidad por el que labora un Comité que patrocina también la linda niña Angelita Delgado Díaz; Carmelina Solís, Chicha y Lidia Roque, y con toda intención dejo para el final al hermanito de la festejada Adrianito Alvarez, simpático baby.

Era un cuadro hermoso.

Todo de tiernos ángeles.

De eso seres que en la edad feliz de la niñez la vida les brinda los mayores placeres en los juegos y en las diversiones.

Tarde feliz esa de ayer.

Inolvidable!

EL BAILE EN HONOR DEL ALCALDE ELECTO

Cuándo su celebración?

Qué fecha la señalada?

Son esas las preguntas que recibo a diario por mi teléfono, de damitas que se interesan por el baile de gala que el Liceo de Cárdenas ofrecerá en honor de su Presidente efectivo, el entusiasta Humberto Villa Carrerá, por haber resultado electo Alcalde de Cárdenas.

No se sabe aun.

No se ha señalado.

Para anoche estaba citada la Directiva de la Casa Cuba: pero por no haber el quorum necesario no fué posible celebrar la junta.

Será en breve.

Con cualquier número.

Una vez que se elija la fecha de esa fiesta la diré prontamente.

No he de demorar.

Lo prometo.

LA SRA. DE GONZALEZ BENARD

Una noticia que apena.

Me llegó ayer.

No fué otra que la de haber sido llevada rápidamente a la Clínica de Sousa, por padecer un fuerte ataque apendicular a la distinguida señora María Luisa Etchegoyen de González Benard, la esposa del ilustre jurisconsulto el doctor Alfredo González Benard.

Era grave su mal.

De momento.

Operada casi instantáneamente por afamados cirujanos, reino durante horas y horas la intranquilidad en sus familiares.

Se repetía un caso.

Un caso que fué fatal.

El del hijo del doctor González Benard, el talentoso y joven abogado don Pepín González Etchegoyen, que del mismo mal y en la misma forma le ocasionó la muerte destrozando el corazón de sus padres.

¿Volvería el destino a ser fatal?

Fué la incertidumbre.

Lo que reinaba ayer en la familia de González Etchegoyen al pasar por esas horas de inquietud.

La operación ha sido un éxito.

En la mañana de hoy llegaron a esta ciudad noticias halagadoras del estado de la señora María Luisa Etchegoyen de González Bernard.

Seguía muy mejor.

DESDE BIARRITZ

Una postal me llega.

Saludo afectuoso, sincero, muy cumplido de un amigo a quien tanto distingo como el señor Benjamín Orbón, Director del Conservatorio que lleva su nombre en la capital de la República.

Visita él a Francia.

Se halla ahora en Biarritz.

El señor Orbón, una autoridad en el arte musical, realiza todos los años esa excursión por el extranjero y en medio de los placeres y de los encantos que brindan esas capitales populosas sabe siempre tener un recuerdo para sus [illegible] que en Cuba deja.

Me satisface su saludo.

Que recibo con regocijo.

EL ROPERO "SAN JOSE"

Una obra anual.

Obra hermosa.

En pro del Asilo San José la realizan cada año distinguidas señoritas de nuestra sociedad elegante que preside la hermosa y arrogante Virginita Neyra.

Me habla ella de la obra.

No puede ser más loable.

Las gestiones que realizan siempre es para conseguir tela con que confeccionarles ropa a los niños asilados de Mijala.

Hacen ya la solicitud.

Que circula de mano en mano.

En ella dicen lo siguiente:

"Distinguida señora:

Las señoritas que patrocinaron el Ropero del "Asilo San José, guiadas de sus sentimientos caritativos, acuden a usted, como en años anteriores, para pedirles un poco de tela con que confeccionar los trajes de las niñas asiladas.

Este año más que ninguno por la difícil situación económica que atraviesa el país, se siente la necesidad de atender a los Asilos.

Ayúdenos en nuestra labor y tendrá el agradecimiento sincero de la niñez desvalida, las bendiciones de las hermanas Directoras del Asilo y las más expresivas gracias de sus afectísimas servidoras.

Virginia Neyra, Presidenta. Terina Reynaldos, María Adela Fernández, Aurora Pérez Maribona".

¿Quién va negar su apoyo?

Nadie.

La sociedad de Cárdenas ha demostrado siempre su elevado altruismo, en todos los momentos, y ahora una vez más contribuirá con su óbolo a la labor digna de encomio que realizan las señoritas del Ropero "San José".

Cuenten con mi ayuda.

Mi cooperación decidida.

UN SALUDO

Es de bienvenida.

Recíbalo la interesante y bella señorita Nena Medina que después de larga temporada en la Víbora, en la capital de la República, retorna a nuestros lares donde reside.

Vuelve satisfecha.

Encantada de su paseo.

LA EXPOSICION INVERNAL

Fué hoy la apertura.

Con brillante éxito.

Refiérome a esa exposición de trajes de invierno de la señora María Alvarez de Hernández, que presenta con lujo detallado.

Valiosos los trajes.

A cuál más lindo.

LA OBRA DE LOS DIEGUINES

¿Se hará este año?

¿Cuándo su inicio?

Aquella hermosa idea del inolvidable Emiliano Marín Silva, que recogiera después de su muerte la culta compañera señora María Luisa Toledo de Villadín no volverá a hacerse este año?

Yo creo que sí.

No puede ser olvidada.

Conozco lo humanitaria que es la señora Toledo y aunque tenga que distraer algún tiempo de sus horas de trabajo sé que laborará ella por la obra de los Dieguines.

¿Cuándo la fecha del inicio?

Espero noticias.

ENFERMA

Se halla una dama.

Refiérome a la señora Adelaida Touzet de Rodríguez, sufriendo molesto mal.

Por su mejoría mis votos.

Votos fervientes.

OTRO ENFERMO

Un amigo que estimo.

Es Justino Díaz, alto empleado de la Compañía de Electricidad de esta ciudad, que según leo en los apuntes del ameno conffrere Néstor Herrera de la Arena, guarda cama con un fuerte ataque grippal.

Mejórese pronto.

Francisco González Bacallao.

✝

E. P. D.

La Señora

Dolores Canal y Alvarez

VIUDA DE MIGOYA

HA FALLECIDO

Y dispuesto su entierro para hoy, día 13, a las 4 de la tarde, sus hijos, nietos, sobrinos y demás deudos, ruegan a todas sus amistades se sirvan concurrir a la casa mortuoria, Animas No. 137, (altos) para desde allí acompañar el cadáver al Cementerio de Colón.

Habana, 13 de noviembre de 1926.

Angela, Severina, Francisca, Emilia y Emilio, Migoya (ausentes), Manuel Felipe, "Rabanal y Felipe", doctor E. Diago.

P. 665. 1-d. 13. Nvb.

INFORMACIONES DEL ESTADO, LA PROVINCIA Y EL MUNICIPIO

DE HACIENDA

JUBILACIONES

Se autoriza la inclusión en el Registro General de Jubilados de los señores siguientes:

Ana Luisa Pérez Ricard e hijas; Manuel Carrillo y Ruiz; Ramón Pío Calzadilla y Barinaga; Diego Infante Marín; María de las Nieves García e Hijos; Andrés Rodríguez Acosta; Antonio de los Angeles Cuesta Rodríguez e hijas; Celestino José y Casilda Moreira y Villar, como hijos del fallecido Celestino Oreira; Carlos Ramírez Ovando.

PENSIONES

Se autoriza la inclusión en el Registro General de pensionados de los señores siguientes:

María Filomena Delgado y María Tomasa y Silvina Reyes y Delgado, como viuda e hijas de Félix Desiderio Reyes Matos; Felipa Moré y Dolores Alfonso y Moré; Nazaria Cobas Fernández como viuda de Saturnino Caballero Ferrera.

PAGOS PROCEDENTES

Se declara procedente el pago de las gratificaciones, por fallecimiento del señor Florentino Becerra, a sus legítimos hijos nombrados Adelaida Edelmira Becerra y Bonet y María Otilia, Roberto Amado y Berta Ana de los mismos apellidos; debiendo ser representados legalmente los que fueren menores de edad.

—Se declara procedente el pago de las gratificaciones, por fallecimiento del señor Francisco Rovira Valerino, a sus legítimos hijos nombrados Francisco, Esteban, Evangelina, Marietta, Eloísa, Justiniano, Luis, Teresa, Tomás y Julia Rovira y Cepero.

—Se declara procedente el pago de las gratificaciones, por fallecimiento del señor Peleteiro Sarduy, a su viuda la señora Andrea Quesada y Morales, conjuntamente con sus hijos nombrados Modesto, Jorge, Ornelio, Cirila, María Dominga, Nelia Lorenza y Graziela Rosalina Peleteiro y Quesada, debiendo ser representado ilegalmente por su señora madre los que fueren menores de edad.

DEVOLUCIONES

Se han dispuesto las siguientes devoluciones por conctnto del cuarto por ciento:

Antonio Falcón, $65.48.

Compañía Azucarera Arroyo Blanco, $141.10.

Central Hormiguero, S. A., pesos 189.99.

Henry Clay and BoBck & Co. Ltd., $41.04.

Cifuentes Pego y Ca., $10.80.

Sucesión de F. L. del Valle, pesos 165.71.

Cano, Hermano y Ca., $10.80.

Gtneral Sugar Estates, $206.92.

The Chaparra Sugar Co., $449.72.

Sabatés S. en C., $17.01.

Emilio Hernández, $2.58.

Central Cunagua, S. A., $679.

Bernabé Sánchez Adan, $335.26.

García Beltrán Co., S. A. pesos 311.48.

Godwall Maceo y Co., $293.10.

Oriente Trading Company Ltd., $2.29.

Manuel A. Suárez, $32.

Compakía Azucarera Bahía Honda, $181.63.

San José Sugar Company S. A., $32.31.

Compañía Azucarera Soledad, pesos 75.03.

Seiglie Sugar Company, $3.25.

Central Santa Lutgarda, $90.27.

Merceditas Sugar Company, pesos 122.92.

EL MINISTRO CHINO

Para tratar asuntos relacionados con los inmigrantes chinos detenidos en el Campamento de Inmigración, se entrevistó ayer con el Secretario de Hacienda el señor Ministro de China. En esta entrevista también se encontraba presente el señor Raoul Cay, cosejero de la Legación.

DEL GOBIERNO PROVINCIAL

VOTO DE CONFIANZA PRESIDENCIAL

Merced al voto de confianza que en la entrevista de ayer mañana otorgó el Jefe del Estado al Gobernador interino doctor Ernesto López, para actuar como amigable componedor en el llamado "conflicto médico", ayer mismo inició con su peculiar tino y celo ejemplar sus delicadas gestiones.

El doctor Ernesto López, citó para la tarde, a los Presidentes de los Centros Gallegos y de Dependientes celebrando con ellos una amplia entrevista, por sobreentendido que cordialísima.

Sin duda, esta saturación de armonía de la primera autoridad provincial florecerá muy pronto en la anhelada solución.

Nos permite formular este grato augurio la misma impresión del caballeroso funcionario, sintetizada en esta palabra: optimista.

Y Ernesto López no peca de ligereza— no de nada, ya es sabido— ni por equivocación.

Muy pronto, pues ese optimismo del bienquisto "solucionador" cristalizará para bien de todos.

DISOLUCION

En el Gobierno de la Provincia se ha recibido un extenso escrito, firmado por el Sr. Ramón M. González, en su carácter de presidente del Club Orion, y del Sr. Narciso Echemendia, que es el secretario del propio Club, comunicando la disolución del citado Club. En las razones que se exponen para tomar dicha resolución los asociados del Club figuran en primer término la mala fe de muchos de sus asociados, y el haber el último huracán arrasado con casi todos los muebles y enseres que estaban en el domicilio social sito en Sol número 9, razón por la cual, por ser completamente inservibles, nada de ellos se puede aprovechar, y han sido botados a la basura.

CESANTIA DE TEMPOREROS

Todos los empleados temporeros del Gobierno Provincial han quedado cesantes, según se les ha comunicado a los interesados en el día de hoy en las oficinas del Palacio de Balboa.

PROXIMA SUBASTA

Próximamente se celebrará la subasta para reparar completamente el Palacio Provincial, el cual deteriorado por el tiempo, sufrió bastante al ser azotado por el último ciclón.

UNA INSCRIPCION

Margarita de la Cotera ha presentado al Gobernador Provincial dos ejemplares de su publicación anual titulada ¿Quién es quién en Cuba?, a fin de poder llenar este requisito que exige a toda obra el registro de la propiedad intelectual de la Secretaría de Agricultura.

EXTRANJEROS QUE SOLICITAN SER CUBANOS

La Secretaría de Gobernación ha comunicado al Gobernador que los señores Raimundo Menéndez, natural de España, de Inquisidor 16, y Joaquín Chao, natural de Cantón, de Aguila 147 solicitan ser ciudadanos cubanos.

DE SOCIEDADES

El Club Rivadesella, presentó su balance y su acta de elecciones en las que salió presidente el Sr. Ramón Fernández Caso.

NOTICIAS DEL MUNICIPIO

A LAS DOS DE LA TARDE DE HOY SE HARA EL REPARTO DE ROPAS OBTENIDAS POR EL ALCALDE PARA LAS VICTIMAS

Se muestra muy satisfecho el Alcalde municipal de la fructífera labor realizada por los arquitectos municipales con motivo del huracán que azotó a esta capital el día veinte del mes pasado

ASUNTOS ADMINISTRATIVOS

Durante la tarde de ayer estuvo el Alcalde interino señor Pereira, resolviendo asuntos administrativos con los jefes de los departamentos municipales.

El arquitecto jefe del Departamento de Fomento, señor Alfredo Broderman, dió cuenta al Alcalde del resultado admirable que se va obteniendo en la reconstrucción de las numerosas casas de la Habana que experimentaron algún desperfecto con el cruce del ciclón del día 20 del pasado mes de octubre.

Los arquitectos municipales, en sus respectivas zonas, han inspeccionado esos edificios escrupulosamente, recomendando en cada caso las reparaciones necesarias o aconsejando la clausura cuando los desperfectos han sido de tal consideración que han determinado medida tan extrema.

A este respecto el Alcalde se muestra satisfecho, pues la labor de los arquitectos municipales ha sido fructífera, teniendo el señor Pereira frases de halago también para los propietarios de casas, que se han apresurado con entusiasmo a cumplir las indicaciones hechas por dichos profesionales, para tener sus fincas en debidas condiciones cuanto antes.

A juzgar por la prontitud con que se labora en la reconstrucción de las casas, puede asegurarse que dentro de pocos meses los estragos del huracán en el "casco" de la ciudad se notarán tan solo por el florecimiento de los árboles vueltos a sembrar en los parques y avenidas.

LAS BECAS DE ESTUDIO

En estos días ha recibido el Alcalde numerosas visitas de personas que se interesan por que sea restituida la beca de algún niño familiar o recomendado, que estudiaba por cuenta del Municipio en algún plantel de la Habana. Como el señor Pereira, por exigencias presupuestales, se ve en la necesidad de reducir el costo de las becas mensualmente a la dozava parte de la consignación, no le es posible atender la mayoría de esas peticiones.

REPARTO DE ROPAS EN LOS CENTROS DE SOCORRO

El Alcalde en funciones, señor Manuel Pereira, ha dispuesto que hoy, a las dos de la tarde, se proceda al reparto de ropas, que fueron obtenidas por él entre las personas de buena voluntad para los elementos pobres damnificados por el ciclón.

El reparto se hará en los centros de socorro de esta ciudad.

RECAUDACION POR TRANSPORTE

En la Sección de Impuestos Diversos la recaudación por transporte durante el jueves 11, ascendió a la suma de $20.068.00, habiéndose marcado 507 vehículos de distintas clases.

RECIBIENDO AL SECRETARIO DE GOBERNACION

El Alcalde señor Pereira, concurrió ayer a la Estación Terminal, con el propósito de recibir al Secretario de Gobernación, comandante Zayas Bazán, que regresó de Camagüey.

CARTA AL SR. VALDES GALLOL

Ayer el señor Pereira, envió la siguiente carta al señor José Manuel Valdés Gallol:

"Señor: Su solicitud de licencia está sobradamente justificada. Yo conozco cuanto ha hecho usted por esta Administración durante el período de Gobierno Municipal del señor José María de la Cuesta, y no vacilo en concedérsela inmediatamente. Su devoción a su ilustre Presidente de la República y al Honorable Secretario de Gobernación, me autorizan a pedirle que desde su retiro para reponer su salud quebrantada, continúe ayudándome en esta obra de regeneración a la que durante largo tiempo ha dedicado usted sus mayores y mejores esfuerzos. Quedo de usted con el mayor afecto, MANUEL PEREIRA, Alcalde Municipal".

EDIFICIO DE TRES PLANTAS

Se han presentado planos y memorias en el Regitro General del Municipio, solicitando licencia el señor Leopoldo Fernández Abreu, para la construcción de un edificio de tres plantas en la calle L y 21, para departamentos.

Para otro edificio de tres plantas presentó también planos y memorias la señora Rosalía Arenal de Preyeso, que habrá de levantarse en la Avenida de Simón Bolívar 25.

PARA LA ENTREGA DEL DEPARTAMENTO DE IMPUESTOS

A los Jefes de Sección del Departamento de Impuestos:

"Ratificando mis manifestaciones dirigidas a usted en la toma de posesión del cargo con que he sido honrado por el señor Alcalde, y, deseando que la cooperación por ustedes ofrecida, resulte beneficiosa a los intereses municipales que nos están confiados, espero sus buenos deseos en este sentido que, tratarán por todos los medios de activar nuevamente—una ver transcurrido el período electoral pasado—los asuntos que corren a su cargo, procurando mantener al día la tramitación de los mismos, señalando al que suscribe, cualquier deficiencia que pudieran notar para corregirla con la brevedad del caso.

A la vez recomiendo a ustedes, exigir la asistencia de todo el personal a su cargo durante las labores diarias en cumplimiento no solo de las disposiciones generales vigentes, si que también en atención al Decreto del señor Alcalde, relacionado con el particular.

Tengo la seguridad de que ustedes han de cooperar eficazmente al cumplimiento de esos mis deseos, tanto en bien de la administración como por interés general, haciendo que no desmerezca la labor rendida hasta hoy, pues quiero, al entregar el cargo, que el Departamento se encuentre en condiciones de merecer la aprobación del nuevo Gobierno Municipal.

FRANCISCO BENAVIDES, Jefe del Departamento de Impuestos, p.s.

ASPIRANTES A CHAUFFEUR

Para ser examinados de chauffeurs presentaron ayer sus solicitudes en la Alcaldía, los señores Fidel Fernández y Domínguez, Francisco Navas y Pernas, Abelardo Cofiño y Laureano Gaspar y Aballe.

MULTAS

En el Registro General de la Alcaldía se recibieron ayer, enviadas por la Jefatura de Policía, 227 notificaciones de multas por infracciones de las Ordenanzas Municipales y de la Ley del Cierre, procediendo 56 de la Sección de Tránsito, 33 de la Octava Estación y el resto de los otros prescintos.

TRASPASO DE AUTOMOVILES

En el Departamento de Gobernación Municipal fueron legalizados ayer los siguientes traspasos de automóviles:

Lorenzo Haguerza a Compañía Comercial Fernández Blanco, un Dodge Brother, chapa 2180; Francisco Blanco a Compañía Blanco Comercial, un Chrysler, chapa 19066; Cuban Importing Co., a Universal Pictures Corporation, un Estrella, chapa 866; María Míguez a José M. Lamas, un Buick, chapa 5321; Inés Rosas Sandoval a Miguel León y León, un Ford chapa 6544; José Ruis Páez a Antonio Rodríguez, un Studebaker, chapa 868 extra; Merson Philip Corp. a Benito Rodríguez, un Ford, chapa 10543; Merson Philip Corp. a J. B. Laulhe, un Ford, chapa 12803; L. B. Ross Corp a Ignacio Chávez, un Chevrolet, chapa 6196; Ditino Rodríguez a Francisco Segurado, un Chevrolet, chapa 8818; Alfonso Ibaseta a Eladio Calvo, un Dodge Brother, chapa 6825; Felipe García a Argentino Abla nedo, un Dodge Brother, chapa 12521; Pedro Alvarez Mena Corporation a Alfonso Nulse, un Ford, chapa 12258; Amado Vázquez a José María Castaños, un Chevrolet, chapa 8944; Armando Gispert a José Díaz, un Ford, chapa 7110; L. B. Ross Corp. a Gonzalo López de la Torre, un Chevrolet, chapa 41396 Pedro R. Morera Co. a Compañía Comercial de Vinos y Licores, un Ford, chapa 4318; Alberto Pedroso a A. H. Gottardi, un Overland, chapa 9972; Compañía Mercantil de la Habana a Pablo González, un Overland, chapa 10745; Angel Cambó a Oscar Estrada, un Gray, chapa 6980; L. B. Rosso Corp. a Pedro Rodríguez Morero, un Chevrolet, chapa 4488; Antonio Martínez y García, a Josefa Hernández, un Ford chapa 7264; Manuel Sardiñas a A. H. Goardi, un Chevrolet, chapa 8173; Manuel Arias a Antonio López, un Chevrolet, chapa 7096; José Soto Pérez a José Arencibia, un Chevrolet, chapa 10861; Juan Gómez a Nicasio Vázquez, un Estrella, chapa 7342; Martín y Barrera a Angel Santana, un Ford, chapa 12726; Alfredo Jiménez a Telesoforo Noriega, un Chandler, chapa 3032; Filomeno Cabrera a Pablo Acosta, un Ford, chapa 8959; María F. Estanillo a Bonifacio Valdés, un Cadillac, chapa 403; José Velazco a Mario I. Santovenia, un Studebaker, chapa 4360. Alfredo Alonso a Andrés Alonso, un Ford, chapa 4012 Cuban Importing, a Joaquín Blez, un Chrysler, chapa 701; Rafael Menocal a doctor Ovidio Alonso Cartaya, un Essex, chapa 332; Julio Prats a Antonio Rodríguez, un Chevrolet, chapa 5958; Pedro Alvarez Mena Corp. a Ursino Alvarez, un Ford, chapa 8065; Francisco Fernández a Diego Badiola, un Ford, chapa 7221; Eladio Fernández a José Pereda y Toledo, un Buick, chapa 9772; Emiliano Solórzano a Eleuterio Muñoz, un Packard, chapa 5263; L. B. Ross Corp. a Manuel Calviño, un Chevrolet, chapa 6173; Octavio Díaz a José Villalobos, un Essex, chapa 10111; José Arango a Gumersindo Castillo, un Carro, chapa 8821; Alberto Arellano a Julio Gardona, un Chevrolet, chapa 670; Merson Philip Corp. a Felipe Cea, un Ford, chapa 11559; Antonio Fernández a Aurelio Fernández, un Buick, chapa 1433; Emilio Ceijas a Emigdio Frigoura, un Estrella, chapa 6343; Máximo Villanueva a Agustín Casanova, un Estrella, chapa 9954; Ceferino Vales a Angel Rodríguez, un Chevrolet, chapa 9351; L. B. Ross Corp. a Miguel Miguel y Compañía, un Chevrolet, chapa 8667; Antonio Rodríguez, a Antonio Arean, un Ford, chapa 7612; Compañía Mercantil de la Habana, a G. B. Schmudker, un Jewett, chapa 296; Pedro Alvarez Mena Corporation a Antonio Theus, un Ford, chapa 283; Víctor Canales a Elías Sainz, un Carro, chapa 3346; L. B. Ross Corp. a Fernando Fabra, un Chevrolet, chapa 2325; Gumersindo González a William A. Campbell, un Chevrolet, chapa 8610; Ricardo González a Jorge Mitellel, un Pearce Arrow, chapa 16365; Luis Serrano a Lincoln Torres, un Ford, chapa número 9555.

ALTAS DE INDUSTRIALES

Altas de industrias ocurridas el día 10 de Noviembre de 1926:

González y Mesa, carnicería, Luis Estévez 43; Arturo Texidor, puesto de tabacos y cigarros con quincalla, República del Brasil 65; Leslie Machean Becis, agente de fincas, Presidente Zayas 91 y medio; Miranda y Hermanos, almacén de tejidos, Cerro 459; Moisés Ebiline, vidriera de tabacos y cigarros con quincalla, F. de Castro y Porvenir; Bajo y Hermanos, almacén de víveres finos, Jesús María 32; José Fernández, subarrendador, Peñalver 30; Clemente García, bodega sin alcoholes, Mercado Unico, casill a60; Ramón Espinach subarrendador, Ayesterán 12; Hanna Shamas, limpiabotas, Acosta 85; Miguel Castro, Manzana de Gómez, comisionista con muestras; Constatino Menéndez, subarrendador, R. Martínez Alonso 52; José Oliver, barbería, 16 y Tejas, Lawton; Mayer y Korach, restaurant y cantina, Acosta 31; Gabriel Benjamín, limpiabotas, J. de San Martín 35; Francisco Corral, carnicería, Lacret y Strampes; Compañía Subsidiaria, agente de fincas, Pi y Margall 53.

Estas altas produjeron al Municipio $539.24.

PURO=SUPER=AGRADABLE.
BICARBONATO
SARRÁ BUENAS FARMACIAS

DE ESTADO

SOBRE LA EXPOSICION DE FILADELFIA

El señor Julián Martínez Castell, Asesor Técnico de la Delegación de Cuba en la Exposición de Filadelfia, visitó ayer al Sub-Secretario de Estado, dándole cuenta del resultado de aquella exhibición de productos cubanos.

También dió cuenta que los muebles estilo español que adornan el pabellón de Cuba en la Exposición de Filadelfia, serán regalados una parte a la Unión Panamericana de Washington y otra a la Embajada de Cuba en dicha capital.

ELOGIOS A CUBA EN SANTA CRUZ DE TENERIFE

El Cónsul de Cuba en Santa Cruz de Tenerife, Islas Canarias, ha remitido a la Secretaría de Estado un recorte del periódico "El Progreso" que se publica en aquella ciudad en la cual se insertan datos informativos sobre los adelantos de Cuba y de nuestra capital en términos encomiásticos. De dicho artículo entresacamos los siguientes párrafos:

"Cuba tiene capacidad para llegar a ser y lo será, sin duda, un país de doce millones de habitantes y la Habana una de las primeras ciudades del mundo".

"La Habana sola ha de llegar a tener el número de habitantes que antes tenía la nación, toda vez que es una gran población, que crece diariamente y que diariamente se moderniza".

DEL EXTERIOR

MOVIMIENTO DEL PUERTO DE GENOVA

El Cónsul General de la República en Génova, Italia, señor Augusto Merchán, ha remitido a la Secretaría de Estado un informe relativo al movimiento comercial de aquel puerto durante el mes de septiembre último, del cual copiamos el siguiente párrafo:

Las exportaciones del puerto de Génova para Cuba en el pasado mes de septiembre ascendieron a 343,071 2.567,374, lo que representa una kilógramos por valor de Liras considerable disminuición respecto a las del mes anterior y más aun si se confrontan con las de noviembre de 1925, cuyo valor fué de más de 6 millones de liras. Atribuyo esta baja a la situación económica que atraviesa Cuba y la competencia que a los productos italianos hacen en estos momentos los franceses a causa de la baja del franco y de la subida de la lira".

TRAFICO COMERCIAL DEL PUERTO DE BURDEOS

El Cónsul de Cuba en Burdeos, Francia, señor Francisco Pérez Cisneros, ha remitido a la Secretaría de Estado un informe relativo al tráfico comercial y marítimo de aquel puerto durante el mes de septiembre último, del cual resulta que las importaciones alcanzaron la suportaciones, 65,261 toneladas. El ma de 158,956 toneladas y las exmovimiento de buques entrados en el puerto fueron de 158 y 154 los que salieron. Lo spasajeros desembarcaron, sumaron 2940 y los que embarcaron 3714, haciendo un total de 6654.

LAS DECLARACIONES DEL DOCTOR RIVERO

El Cónsul de la República en Vigo, España, señor José José Rodríguez Valdés, ha remitido a la Secretaría de Estado un recorte del periódico "El Pueblo Gallego", que se edita en aquella ciudad, en el cual se insertan unas importantes declaraciones que hiciera en Madrid el Director del DIARIO DE LA MARINA, Dr. José I. Rivero. En dichas declaraciones, trata el problema de la prensa; las relaciones entre España y Cuba y la comunicación existente entre ambas, abogando por el establecimiento de nuevas líneas de vapores, que faciliten las relaciones para la mejor prosperidad y engrandecimiento de ellos.

DE SANIDAD Y BENEFICENCIA

INGENIERIA SANITARIA

Se han aprobado los planos siguientes, por la Dirección de Ingeniería: Mato entre Central y Suárez, de Manuel Vázquez; Pasaje Santovenia, Cerro, de José Piñera; Habana, entre Porvenir y Sierra, de Eustaquio Torres; Libertad entre D'Estrampes y Figueroa, de Marcelino Peltomo 2 casas; 15 y 20, Vedado, de Delegaciones Apostólicas; Angeles 69 de Fructuoso Martínez.

Se han rechazado: Vives 81, de Clotilde Parra.

DESINFECCION

Los obreros de este Negociado han desinfectado las casas siguientes: por tuberculosis Gervasio 42, B número 238, Vedado, Lugareño 18, Fábrica 9, Dolores 19, altos, Colón 55, Luz 74, 12 entre Dolores y Concepción, 10 de Octubre 360; por tifoidea Soledad 2, Paula 58, bajos, San Francisco 134, Calzada 7, Vedado, B entre 8 y 10, Reparto La Sierra, Jovellar 8; por difteria San Francisco y Novena; y 5 carros fúnebres en el Cementerio de Colón. Las brigadas de petrolización han petrolizado en la Habana, Cerro, Vedado y Luyanó y las de Canalización y Zanjeo han trabajado en Vedado y Jesús del Monte.

I. VILLARREAL

TALLER DE REPARACIONES, NIQUELADO Y CILINDROS DE GOMA. — REPARAMOS TODA CLASE DE MAQUINAS DE ESCRIBIR Y DE SUMAR.

Máquinas de escribir y de sumar, nuevas y reconstruidas de las mejores marcas.

Efectos de escritorio en general, sellos de goma.

TELEFONO A-5529.
HABANA, 122 y 124.
HABANA.

¡CURE SU CATARRO!

EL GRIPPOL

Es una medicación de gran éxito en el tratamiento de la grippe, tos, catarros, bronquitis, tuberculosis pulmonar, laringitis y todos los desórdenes del aparato respiratorio.

DOSIS:

Para adultos, cuatro cucharadas al día.
Para niños, consúltese el folleto que acompaña al frasco.

Rechace de plano toda sustitución

LABORATORIO DEL DR. A. C. BOSQUE
TEJADILLO 36, HABANA

Cocinas de Gas AB

Las cocinas de gas "A-B" representan la ultima palabra en calidad y eficiencia. Venga a ver los nuevos modelos todos de porcelana blanca sin piezas niqueladas. Los hornos son de aluminio inoxidable y su construcción muy elegante a la vez que muy resistente.

Hay más de 20 modelos diferentes desde $17 00 en adelante.

VENGA A VERLAS O ESCRIBA PIDIENDO CATALOGO

ARELLANO Y CIA

CASA PRINCIPAL: MARTA ABREU (AMARGURA) Y HABANA — TEL. A 3329

SUCURSAL: J. C. ZENEA (NEPTUNO) Nº 65 — TEL. M 7320

HABANA

M.E.C.D. 2016

ANUNCIOS CLASIFICADOS

ULTIMA HORA

ANUNCIOS CLASIFICADOS DEL "DIARIO DE LA MARINA"

LISTA DE LAS AGENCIAS DE LOS ANUNCIOS CLASIFICADOS

DE LOS MUELLES A GALIANO

Nº 1.—Obispo y Cuba, Vidriera de tabacos.
Nº. 2.—Oficios 32, Vidriera de Tabacos.
Nº 3.—Zulueta y Misión. "Hotel París", Vidriera de Tabacos
Nº 28.—Obispo y Compostela, "La Popular", Vidriera de Billetes.
Nº 10.—Mercado de Colón 25, "El Gallo".
Nº 9.—Consulado y Animas, Farmacia "Santa Amalia".
Nº 8.—Galiano 11, Panadería "La Flor de Galiano".
Nº 7.—Neptuno y Aguila, Almacén de Víveres "El Aguila".
Nº 6.—Galiano y San Rafael, Almacenes "El Encanto".
Nº 5.—Galiano y Zanja, Café "El Imperial", Vidriera de Tabacos.
Nº 35.—Salud y Lealtad. Farmacia del doctor Luis M. de Laosa.
Nº 4.—Monte y Amistad, Café "Marte y Belona", Vidriera de Tabacos.
Nº 51.—Oficios 50.—Hotel "El Oriente".

DE GALIANO A BELASCOAIN

Nº 18.—San Rafael y Campanario, Café "Las Delicias", Vidriera de Tabacos.
Nº 37.—San Lázaro y Campanario, bodega "La Palma".
Nº 16.—San Lázaro y Belascoaín Café "Manhattan", Vidriera de Tabacos.
Nº 15.—Neptuno y Belascoaín, "El Gato Blanco", Billetes.
Nº 12.—Belascoaín 118, esquina a Santo Tomás "La Villa de Navelgas".
Nº 14.—Reina y Chávez, Café "El Mundo", Vidriera de Tabacos.
Nº 34.—Vives y Figuras, bodega "El Globo"
Nº 32.—Florida y Esperanza, bodega "El Almacen de Florida".

DE BELASCOAIN A INFANTA

Nº 17.—Aramburu 36, Barbería de Guillermo Valdés.
Nº 19.—Infanta y San Rafael, Café "Moderno", Vidriera de Tabacos.
Nº 20.—Infanta y Carlos III, Café "Las Avenidas", Vidriera de Tabacos.
Nº 26.—San Lazaro 338, Café "El Escorial".
Nº 11.—Monte y Arroyo, "La Sorpresa", Vidriera de Tabacos.
Nº 21.—Monte e Infanta, Café "La Esquina de Tejas", Vidriera de Tabacos.
Nº 52.—Carlos III número 50, "El Paseo", Café.
Nº 53.—Maximo Gómez 405. Depósito de miel y melado.

VEDADO

Nº 25.—San Lázaro y N., Víveres Finos "El Clamer".
Nº 27.—Calzada y Paseo, Víveres Finos, "La Luna".
Nº 30.—Línea 158, entre 18 y 20, Calle "El Imperial".
Nº 41.—23 y J. Jardín "El Crisantemo".
Nº 42.—11 y K, Bodega "La Flor de Oriente".
Nº 36.—23 y 12, Café "El Chalet", Vidriera de Tabacos.

JESUS DEL MONTE, VIBORA Y LUYANO

Nº 33.—Diez de Octubre 147 (Puente de Agua Dulce), Café "La Parra", Vidriera de Tabacos
Nº 43.—Agua Dulce 10 Taller de Carrocería de Francisco Venta.
Nº 22.—San Francisco y Buena Ventura, Bodega.
Nº 48.—Porvenir y Milagros, Bodega "La Deportiva".
Nº 23.—Avenida de Acosta y Luz Caballero, bodega "La Ofelia".
Nº 49.—Concepción y Avenida de Acosta, Ferretería "La Verdad".
Nº 29.—Diez de Octubre y San Mariano, Bodega "La Maravilla".
Nº 31.—Diez de Octubre, 614, Farmacia "San Ramón".
Nº 47.—Luyanó y Concha, Café "Luyanó Moderno".
Nº 54.—10 de Octubre 305, "La Viña", Almacén de Víveres.
Nº 57.—Calzada de Jesús del Monte número 71, bajos, Rafael González.

ARROYO APOLO Y SANTA AMALIA

Nº 46.—Calzada de Arroyo Apolo, 20, Víveres "La Palma".
Nº 45.—Diez de Octubre 763, Tienda Mixta (Reparto Santa Amalia).

CERRO

Nº 50.—Calzada del Cerro y Domínguez, Víveres "El Almacén"
Nº 24.—Cerro 875, Juan Seijas.

MARIANAO

Nº 44.—Real 83, Panadería "La Moderna".

JACOMINO

Nº 40.—San Miguel del Padrón y Corales, Pedro Muñiz y Carrera.

REGLA

Nº 55.—Maceo 48. Esteban García.

GUANABACOA

Nº 53.—Pepe Antonio 20. Miguel Rivas Guinat.

CASA BLANCA

Nº 56.—Artes 59, Casa Blanca, Lorenzo Carreras.

(A) ALQUILERES DE CASAS

1.—Habana

SUBIRANA Y PEÑALVER

Se alquilan bajos y altos con sala, comedor, tres cuatros, baño intercalado completo, calentador, cuarto de criados, servicio y cocina. Las llaves en el puesto de frutas.

PEÑALVER Y SUBIRANA

Se alquilan bajos y altos con sala, dos grandes cuartos, baño completo y cocina. La llave en el puesto de frutas. Telf. F-2444.
U. H. 49007.—15 Nov.

ALQUILO EN AGUILA 50 POR ANIMAS

un hermoso primer piso completamente a la brisa, con sala, recibidor, tres habitaciones, baño intercalado con su calentador, cocina de gas y abundante agua, todo moderno. La llave en la bodega. Informan en Paula y Egido, cantina. Teléfono M-9232. U H 49184 13 nv

ALQUILAMOS moderna casa en Lucena número 21, altos, al fondo del Cine Wilson, compuesta de sala, saleta, cuatro espaciosas habitaciones, baño intercalado comedor al fondo, cocina de gas y calentador. Cuarto y servicio para criados. Informes: Teléfono U-5215.
U H 49366 16 nv.

FIGURAS 71, alto, se alquila en 40 pesos esquina a Gloria. La llave en la bodega. Su dueño Estevez 32.
49683 19 nv.

ALQUILERES DE CASAS

SE ALQUILAN

Figuras 37, entre Monte y Tenerife, planta baja, moderna para almacén, 350 metros columnas hierro, puertas metálicas. Alquiler 160 pesos. Dos pisos altos muy frescos, terraza, sala, tres habitaciones, cuarto baño lujoso intercalado, comedor, cocina gas, servicio criados y agua caliente. Nunca falta el agua. Alquiler 45 pesos.
U. H. 48720.—15 Nov

SE ALQUILAN

Espléndidos bajos de Aguiar 118, entre Teniente Rey y Muralla, propios para almacén. Llave en los altos. Informan en Avenida República 386, altos. U-4823.
U. H. 49044 19 nov.

SE alquila en Monte 80, esquina San Nicolás, segundo y tercer piso, compuesto de sala, saleta, comedor y tres amplias habitaciones, baño intercalado, cocina de gas y servicio de criados. Precio 60 y 70 pesos. Informan en el Café de los bajos. Teléfono A-4365. U H 49274 14 nv.

SE ALQUILAN

$75, Neptuno 356 esquina a Mazón, frente a la Universidad, primero y segundo piso, mucha agua, cstilo europeo, sala, comedor al fondo, baño intercalado completo y calentador, 3 hermosos cuartos, cuarto y servicios para criados, cocina de gas y repostería. F-2171.

$85, Malecón 341, lujoso segundo piso, motor para el agua, sala, comedor, 4 cuartos, espléndido baño, cocina, cuarto y servicios para criados. F-2171.

$55 (no se rebaja) N. 222, casi esquina a San Lázaro, lujosos altos para matrimonio o corta familia. UH 49535—16 Nov.

SE alquila la casa Vives, número 180, bajos, compuesta de sala, saleta, tres cuartos, cocina, servicios sanitarios y patio. Informan Teléfonos A-4358 y M-6263, altos, botica Sarrá.
49690 19 nv.

SE alquila una casa primer piso en Avenida Menocal esquina a Valle, con sala, saleta, tres cuartos, cuarto de baño y cuarto de criado. Precio de situación. Informan Teléfono U-1160. Sr. Menéndez
U H 49640 15 nv.

SE alquilan los espléndidos bajos de Tejadillo 10. Informan en la misma.
U H 49713 17 nv.

ALQUILO bajos San Lázaro 34 casi esquina Mazón. Sala, recibidor, comedor, tres habitaciones, cuarto de criados, dos baños,, cocina, moderna, decorada. Informan: Malecón 6 altos. M-4336. $10.00.
49678 22 nv.

A UNA cuadra de Monte, Revillagigedo 22, se alquila sala, saleta, tres cuartos, baño intercalado, comedor al fondo, cuarto y servicio de criados, agua abundante, es moderna, dos años de fabricada.
49693 16 nv.

LOMA de la Universidad. Se alquilan los bajos de la casa Basarrate 18 esquina San Miguel, compuestos de portal, sala, saleta, hall, siete cuartos, baño, comedor, cocina y garage. Precio $120. Informan: Teléfono A-8670.
49648 15 nv.

EN $65 se alquila a familia de entera moralidad la casa Espada 22, al lado de la bodega de San Lázaro y Espada. La llave en la bodega. Teléfono del dueño M-8049. 49731 16 nv.

SE alquilan piso bajo Malecón 49, casi esquina Blanco. Sala, comedor, dos cuartos, gran baño, cocina; piso alto. Monte número 20. Sala, saleta, cinco cuartos. Informan Manrique 113.
49718 16 nv.

SE alquilan espaciosos y modernos altos de la sastrería El Tercer Pueblo. Monte 189. Informes y la llave en los bajos. Teléfono M-1967. 49728 16 nv.

ALQUILO casa Estevez 29, bajos. Sala, saleta columnas, tres cuartos, cuarto de baño y criados, moderna, cerquita Monte y Mercado. Barata. Llave e informes en los altos. 49748 15 nv.

CASAS baratas a $60 Lamparilla 106, bajos o altos y Jesús María 73, altos, con 4 cuartos. En $40 Corrales 226, altos. En $33 Carmen 41, altos. Informan Belascoaín 648, altos. M-6647.
49735 14 nv.

SE ALQUILAN LOS ALTOS

del café de Oquendo y San Rafael con sala, recibidor, 5 cuartos, baño intercalado, servicios de criados a precio de situación. Informan en los bajos, café.
49754 15 nov.

PROXIMO PARQUE MACEO

Pisos acabados fabricar. Sala, comedor, cuarto, baño, cocina, Freyre Andrade (Hospital) No. 19 entre San Lázaro y Jovellar. 49756 15 nv.

CASA MODERNA 50 PESOS

Sala, comedorcito, dos habitaciones, cocina y calentador de gas, baño moderno, cuarto de criado, limpieza de escalera y basuras. Infanta 18. Llave en la lechería. M-6823. U H 49750 15 nv.

2.—Vedado

SE alquila la casa 25 No. 432, entre Paseo y Dos, acera sombra, con sala, recibidor, 4 habitaciones y dos baños y demás comodidades.
U H 49354 15 nv.

ALQUILO REGIO CHALET

de tres plantas y un mirador, terraza, sala y vestíbulo, biblioteca, comedor, pantry, cuatro habitaciones, cuarto de chauffeur, cuarto criados, baño, servicio criados con su entrada independiente, garage para dos máquinas, jardín, y amplio patio al fondo; con doble línea de tranvía al frente y por la esquina línea de guaguas. Está situada calel Catorce, casi esquina a Primera, Reparto Almendares. Además del calentador existente, calentador eléctrico, si se desea. Informan en la misma a todas horas.
U H 49391 18 nv.

$110, hermosos altos sin estrenar, mucha agua, Garage para máquina grande y cuarto con baño y servicios para el chauffeur. 19, 250. entre Baños y F acera de la sombra. F-2171.
U H 49535—16 Nov.

SE alquilan los altos de 21 número 285, con terraza, cubierta; recibidor, hall, sala, comedor, tres habitaciones, baño completo, cocina de gas, cuarto y servicio de criados. Llaves e informes al lado.
U H 49566 15 nv.

VEDADO. Línea, entre G y H, nuevo edificio, 3 plantas, dos pisos bajos y 2 altos, muy capaces y espléndidos, muy baratos, se están pintando, se pueden ver a todas horas. 49666.—15 Nov.

ALQUILERES DE CASAS

VEDADO

En 90 pesos mensuales se alquilan los altos de la casa E o Baños número 243, entre 23 y 25, Vedado, compuestos de sala, gabinete, 4 cuartos, baño completo, comedor, cocinas de gas y de carbón, cuarto y servicios de criados. Informa su dueño: Calle 25 número 254, entre E y F, altos. Teléfono P-3574.
49667.—16 Nov.

SE alquila un garage en la calle A número 22 entre Línea y Once. Informan en los altos. Teléfono F-5863.
49688 15 nv.

PARTE alta del Vedado se alquilan dos casas recién construídas; una es piso alto compuesta de gabinete o habitación con entrada independiente y tres habitaciones mas closet, baño de lujo, terraza y demás comodidades. Calle 6 entre 27 y 29. Llave en los bajos. Otra casa una sola planta, recién construída, 4 habitaciones, closets, lujoso baño, garage con habitación chauffeur, patio y todas las comodidades modernas. Calle 27 No. 386 entre 4 y 6; llave al lado número 388. Alquileres rebajados. Dueño: Sr. Peñaranda. Muralla 29. Teléfono A-2011.
49691 17 nv.

ALQUILO, Vedado, Baños 6. Casa moderna. Sala, saleta, seis grandes cuartos, comedor, baño intercalado, cocina, despensa. M-1238. A. Caos.
49696 15 nv.

ALQUILO altos M. número 3, casi esquina Calzada. Sala, recibidor, comedor, cuatro habitaciones, cuarto criados, cocina; decorada y moderna $75. Informan: Malecón 6, altos. M-4336. 49677 22 nv

EN 25 e Infanta alquilo casas de altos con sala, recibidor, tres cuartos, baño intercalado, comedor al fondo, cocina, cuarto y servicios para criados, acabados de fabricar. Informan: Teléfono U-5682.
49716 15 nv.

SE alquila el piso alto de la casa calle 6, número 195, a media cuadra de 23, con recibidor, sala, comedor, 3 cuartos, baño intercalado, cocina y cuarto y servicio de criada. Escalera a la azotea etc. Precio 90 pesos. Con contrato 6 meses $85.00. La llave en la bodega de 23 y 6. Vedado. 49661.—18 Nov.

3.—J. del Monte y la Víbora

SE alquila una casa en la calle de San Anastasio, entre San Francisco y Concepción, con tres habitaciones, muy cómoda. Tiene cocina de gas. Informan: Teléfono A-8407. U H 49459 13 nv

EN la calle de Luz Caballero entre Patrocinio y Carmen, se alquila el hermoso chalet Villa Pancho, con grandes comodidades, no falta nunca el agua, garage para dos máquinas, precio de situación. La llave en la "Villa Virginia" frente al Parque de la Loma del Mazo Teléfono I-2484.
U H E 2480 ind. 26 oct.

SANTO SUAREZ 3½

Se alquilan los altos con terraza, sala, comedor, cuatro cuartos, baño, cuarto de criados y cocina. La llave en el número 1. Telf. F-2444.
U. H. 49007.—15 Nov.

ALQUILAMOS una hermosa casa en Pérez esquina a Fábrica (Luyanó), compuesta de sala, tres habitaciones, cocina y un amplio portal. También alquilamos otra al lado, compuesta de sala, dos habitaciones, cocina y portal. Informes Ferretería de Belascoain y San Rafael. Teléfono U-5215. U H 49367 16 nv.

SE alquila la casa Sola, 19, esquina a Lacret, acabada de fabricar, compuesta de jardín, portal, sala, dos cuartos, comedor, cocina y baño, muy alegre y extremadamente ventilada. Si la ve, la alquila. Alquiler de situación $35.00. Teléfono A-4711. 49660.—14 Nov.

O'FARRILL 13, Víbora, la casa más bonita del barrio, sala, saleta, comedor, cuatro cuartos y dos para criados con servicio. Informa: Larrea, número 620.
49632.—17 Nov.
49470.—15 Nov.

LUIS Estevez 9. Hermosísima casa, acabada de pintar. Portal, jardín, sala, tres cuartos y comedor al fondo. Informan: I-7345. 49674 15 nv.

ALQUILO bonito chalet en la Víbora, Carlos Manuel 16, entre Pedro Consuegra y Gertrudis, al lado del parque Córdoba y Loma Tennis Club. Jardín, portal, sala, comedor, tres cuartos, baño intercalado, cocina, patio, servicios criados, garage. Llave en la bodega esquina Informan Sr. Olivares. Teléfono F-5013.
U H 49703 14 nv.

5.—Marianao

A una cuadra de la Calzada de Columbia y otra del Candler College, calle de Gutiérrez entre Primelles y Mendoza, se alquilan dos casitas de portal, sala, dos habitaciones, patio y sus servicios a pesos treinta y también departamentos de sala, cuarto, patio y servicios independientes con dos luces a pesos veinte. Las llaves e informes Calzada de Columbia 33 entre Primelles y Mendoza. 49714 17 nv.

REPARTO Almendares. Alquilo una casa moderna en el mejor punto con o sin garage. Tranvías por frente $50. 14 entre 3 y 5. Teléfono F-2568.
49739 17 nv.

6.—Cerro

CERRO, se alquila casa moderna calle Piñera, casi esquina a la Calzada, sala, saleta, tres cuartos, bonito baño y cocina. La llave al lado, último precio 40 pesos. 49670.—15 Nov.

(B) DEPARTAMENTOS

7.—Habana

EDIFICIO CORBON

Industria 72 1|2, a dos cuadras de Prado. Apartamentos de dos espaciosas habitaciones y gran cuarto de baño con abundante agua caliente y fría, servicio de criados, ascensor día y noche y sereno en el interior. Precio desde $40.00.
U H 47081 22 nv.

ALQUILO bonito departamento, vista a la calle, barrio comercial, hay teléfono, luz, agua, propio cualquier negocio, casa primera. No inquilinato. Informan Jesús María 33 y 35. 49702 16 nv.

EN hermosa casa de matrimonio solo, se alquila un apartamento propio para profesional, matrimonio o caballero que le guste vivir bien con o sin muebles. Magnífico baño intercalado, con agua, caliente. O'Reilly 67, altos, esquina a Villegas. Teléfono M-2543.
49723 18 nv.

CASAS APARTAMENTOS

Sala, comedor, una y dos habitaciones, baño moderno, cocina y calentador de gas, lavadero, abundante agua, elevador, estilo americano. Precio de situación. Neptuno 172. U H 49749 15 nv.

(C) HABITACIONES

10.—Habana

ZULUETA 32, al lado de Payret, se alquilan magníficas habitaciones a módico precio, se alquilan a personas de moralidad; tiene agua diaria.
U H 48860 14 nov

HABITACIONES hermosas, con luz toda la noche, desde $10 en adelante. Lamparilla 63 esquina a Villegas
U H 49230 13 nv

PALACIO Abadín. Cuba 86, casi esquina Teniente Rey. Edificio moderno, fresco, tranquilo; habitaciones con lavabos y todo confort, desde $20 mensuales. Agua permanente. M-9726.
U H 49608 19 nv.

HABITACIONES

SE alquilan dos habitaciones una con balcón a la calle y otra interior, muy grandes y ventiladas. No falta el agua. Villegas 22, altos. 49704 16 nv.

ALQUILO dos hermosas habitaciones, planta baja, vista calle, propias cualquier negocio decente, casa primera. No inquilinato, luz, teléfono, agua, dos meses fondo. Informan Jesús María 33 y 35.
49707 16 nv.

HABITACION MAGNIFICA

en casa de apartamentos, elevador, luz, teléfono, baño con o sin muebles. Neptuno 172. Teléfono M-6823.
U H 49751 15 nv.

(D) LOCALES

13.—Habana

CARNICEROS

Local especial para carnicería, se alquila $20. Enamorados y Serrano. Santos Suárez, buenos servicios sanitarios. Informes F-3370. U. H. 48850. 13 nov.

ALQUILO Cristo 22, bajos, propio para fonda o establecimiento análogo. Sala, tres habitaciones recibidor, servicios. Informan Malecón 6, altos. Llaves en los altos de la misma.
49679 22 nv.

MAGNIFICA situación, se alquila. Habana 70, magnífico local para cualquier comercio, tranvías por las dos esquinas. Tel. A-2374. En la misma o en frente.
U H 49642 14 nv

PARA establecimiento, almacén o depósito se alquila Acosta 81, acabada de fabricar, montada en columnas, alquiler módico. Las llaves en la cantina de la esquina. 49739 15 nv.
U H 49729 15 nv.

ADMITO proposiciones para buenos locales de esquinas y centros, cerca de las Agencias Dodge, Chevrolet, y Ford, haciendo buenos contrato a precios módicos. Véalos en Infanta y 25.
49717 15 nv.

(F) SE NECESITAN

17½.—Criadas de habitaciones y coser

SE solicita una criada para limpieza de habitaciones que conozca algo de costura; con referencias. Línea esquina a K, Puente Arturo, Alturas del Vedado. 49686 15 nv.

19.—Cocineras

SE solicita una cocinera peninsular de mediana edad, que sepa sazonar bien, haga plaza y sea muy limpia. Se le pagan los viajes y ha de estar todo el día en la casa. Sueldo 30 pesos. Horas para tratar de 9 a 3. Calle 17 No. 425, entre 4 y 6. Vedado. 49706 16 nv.

24.—Personas de ignorado domicilio

SE desea saber el domicilio de la señora María de la Concepción Nenniger y de León o sus herederos para un asunto que les interesa. Informan: Oficios 18. Dto. 601 M-6051. de 11 a 12.
U H 49725 14 nv.

25.—Varios

SEÑORA de moralidad solicita niños para cuidar y educar. Buen trato, buena alimentación. Desde 20 pesos. Teléfono U-4006. Salud, 183. Casa particular.
49668.—15 Nov.

NECESITAMOS ebanistas para muebles finos. Theodore Bailey and Co. Calle Franco letra C. 49701 15 nv.

DENTISTAS. Solítase titular quiera establecerse local acreditado cuatro años gabinete, mejor barrio comercial Habana. Jesús María 33 y 35. Informan del arriendo con o sin muebles e instrumental si hace falta.
49697 16 nv.

SE SOLICITA UN SOCIO

Con 800 pesos para el negocio de viveres y cantina, para dejarlo al frente de la casa. Costó la misma $6.500, pues me pienso retirar. Es negocio de ocasión. Informan Belascoain y Concordia, Café El Fénix. Martínez. U-1752.
49705 16 nv.

SOLICITO pulidor para taller de niquelar que sepa trabajar. Se prefiere peninsular. Informan: Casa Vargas. Neptuno y Hospital. 49738 14 nv.

AGENTE de comercio para vender perfumería francesa y otros artículos al por mayor, se solicita en Belascoain 648, altos, frente a Corrales, de 1 a 4.
49736 14 nv.

A los hombres de negocios. Se traspasa una empresa con diferentes explotaciones o se solicita un socio con capital para administrarla. Escriban al Apartado 1502. Ciudad. 49737 14 nv.

26.—Agencias de colocaciones

LA LEONESA. Facilita cocineros, cantineros, criados, camareros, dependientes de café o fonda; jardineros, chauffeurs, repartidores de cantinas, criadas, cocineras. Informan Suárez 29. Tel. A-8816.
49722 14 nv.

(G) SE OFRECEN

27.—Criadas de mano y Manejadoras

JOVEN española que lleva tiempo en el país, desea colocarse para criada de mano con familia de absoluta moralidad, de no ser así que no se molesten. Tiene quien la represente. Informes: Infanta 20 Teléfono U-2550, bodega.
J H 49275 12 nv.

SE desea colocar una muchacha para criada de mano o manejadora, no es recién llegada. Informan Teléfono I-2591.
U. H. 49502 13 nov.

DESEA colocarse joven española, recién llegada, para criada de mano o para todo servicio de un matrimonio. Informan Sitios 116. U H 49636 13 nv.

DESEA colocarse una joven española para criada de mano. Teléfono U-3054.
U H 49545 13 nv.

SEÑORA española desea colocarse de criada de mano, entiende algo de cocina. Teléfono I-2357. 49651.—14 Nov

SE ofrece una señora alemana que entiende de todo, habla español, para cortar familia. Informan: Oficios, 17, altos, habitación número 3.
49659.—18 Nov.

UNA joven desea colocarse de criada, entiende de cocina. Teléfono X-1980, ferretería, de 8 a 10 a. m.
49665.—15 Nov.

DESEA colocarse muchacha española, para criada de mano o manejadora. Cose, plancha y es cariñosa con los niños. Tiene referencias. Gral. Lee y M. Rodríguez. S. Suárez. Panadería. I-3939.
49689 15 nv.

DESEA colocarse una señora española para criada de mano o para lavar y planchar. Informan Sol 64. Teléfono A-7723
49692 14 nv.

DESEA colocarse una muchacha española con tiempo en el país, para criada de mano o cocinar y limpiar si es corta familia. Con referencias. Informan Reina 73. M-4716. 49698 15 nv.

DESEA colocarse una joven española para criada de mano o para criada de cuartos. Tiene referencias. Informan Amistad 20. Teléfono A-8350.
49699 14 nv.

DESEA colocarse una joven española de criada de mano o manejadora. Tiene referencias. Desea casa de moralidad. Informan: Teléfono U-2386.
48727 14 nv.

DESEA colocarse una muchacha española para criada de mano o cocinar y limpiar para corta familia. Tiene referencias. Informan en Obrapía 42.
49724 14 nv.

SE ofrece joven vizcaína, recién legada, para criada de mano o limpieza de habitaciones. Tiene quien responda de ella. Informes alto de la Peletería La Aplanadora. Reina y Belascoain. Tel. A-6438.
49715 15 nv.

UNA joven española desea colocarse para criada de mano o para los quehaceres de un matrimonio solo. Informan Teniente Rey 77. Teléfono M-3064.
49747 14 nv.

DESEA colocarse una joven española para criada. También entiende de cocina. Informan M-8481. 49745 14 nv.

SE OFRECEN

DESEA colocarse una muchacha española de criada de mano o manejadora. Sabe cumplir con su obligación. Tiene quien la garantice. Informan Oficios 13, Habana. 48734 14 nv.

28.—Criadas de Habitaciones y Coser

SEÑORA española, se ofrece para criada de cuartos o de mano, no tiene inconveniente ayudar a la cocina. Informan: Teléfono I-6636. 49671.—14 Nov.

DESEA colocarse muchacha española para cuartos o comedor. Lleva tiempo en el país. Tiene referencias. Angeles 25, altos. Teléfono A-9103.
49676 14 nv.

SE ofrece una señora española para coser y limpiar una o dos habitaciones u oficina de 7 de la mañana a 6 de la tarde. Tiene buena referencia. San Lázaro número 319 letra B esquina a Francisco cuarto 4. 49652 14 nv.

DESEA colocarse una joven española en casa de moralidad, para criada de cuartos. Sabe coser o para criada de comedor. Informan Sol 105. Tél. M-2096.
49656 15 nv.

UNA joven española desea colocarse para cuartos o criada de mano. Es seria. Teléfono U-2386. Llame por Encarnación
49720 15 nv.

DESEA colocarse una joven española para cuartos o coser. Desea una casa buena. Informan en J y 9. Tel. F-1950.
49733 14 nv.

29.—Criados de mano

UN criado de mano desea colocarse. Tiene inmejorables referencias y sabe servir a la rusa y a la española. Tel. F-1950.
U H 49539 14 nv.

SE ofrece un joven español de criado de mano. Tiene referencias. Lleva tiempo en el país. Informes Tel. F-1504.
49695 14 nv.

DESEA colocarse un joven español para criado de mano o ayudante de chauffeur Tiene referencias y sabe servir mesa. Informan Teléfono A-1956.
49721 14 nv.

30.—Cocineras

SE ofrece una cocinera española de mediana edad para casa de moralidad. Informan en J. María 13. Teléfono M-6816.
49655.—15 Nov.

UNA joven española desea colocarse en casa de moralidad. Entiende de cocina, por difícil que sea, corta familia. Para criada de mano. Informan Tel. A-1967.
49684 14 nv.

DESEA colocarse una buena cocinera a la criolla y española. Hace dulces y plaza. Informan Teléfono I-1554. Garage.
49694 14 nv.

SE solicita una buena cocinera, preferible del país, con referencias. Preséntarse en la Quinta Palatino, Cerro. E 2635 3 d 13

DESEA colocarse una buena cocinera española. Es limpia y aseada. Tiene referencias. Informan M-8481.
49746 14 nv.

31.—Cocineros

SE ofrece un buen cocinero joven, repostero, español; trabajo en las casas particulares más conocidas de la Habana. Huéspedes y comercio; muy limpio. Hombre solo. Sale al campo. Teléfono: A-7416. 49680 14 nv.

BUEN cocinero desea colocarse en casa de huéspedes o comercio. Informan Teléfono M-4143. 49681 14 nv.

COCINERO español desea colocarse en casa particular. Es práctico en cocina española y criolla. Tiene referencias. Informan: Teléfono F-5152.
49710 15 nv.

32.—Crianderas

DESEA colocarse de criandera señora española con buena leche y certificado de Sanidad y médico que la garantice. Puede verse ella y el niño que cría en Concepción de la Valla número 40, altos entre Lealtad y Escobar.
49744 14 nv.

33.—Chauffeurs

DESEA colocarse de chauffeur joven español, en casa particular o comercio, es competente y tiene quien lo garantice. Teléfono M-3386. Zulueta 3, (por Animas). Café "Bar América.
49662.—16 Nov.

CHAUFFEUR se ofrece para varias horas al día en casa particular o de comercio. Llamen al Teléfono M-5632.
49687 14 nv.

CHAUFFEUR español, desea colocarse en casa particular o de comercio. Tiene referencias de las casas que ha trabajado y maneja toda clase de máquinas. Informan F-2255. 48708 15 nv

CHAUFFEUR desea colocarse sin pretensiones. Tiene referencias. Maneja toda clase de máquinas. Informan Teléfono U-2786. 49753 15 nv.

34.—Tenedores de libros y Oficinistas y Empleados de Oficinas

TENEDOR de libros con muchos años de práctica, se ofrece para llevar su contabilidad por horas a toda satisfacción, por módico precio. Jesús María 113. Teléfono M-8165. Informa el Sr. Godínez.
U H 49049 18 nv.

35.—Varios

DESEA colocarse un matrimonio español joven para estar al cuidado de una casa, en la misma se coloca una señora joven española de criada, sabe algo de cocina. Teléfono U-5270.
49673.—14 Nov.

(H) COMPRA Y VENTA DE FINCAS

36.—Urbanas

MANRIQUE, cerca de Neptuno, vendo casa a la brisa de dos plantas, apta para profesional o permuto por otra de una planta. Informes: M-2403.

OJO. Se vende la esquina Cueto y Rodríguez. Informan M-1289.
49625 20 nv.

EN LA VIBORA

Loma de Chaple, lugar muy sano y pintoresco, se vende baratísima, una preciosa casa nueva, sin estrenar, de dos plantas independientes del todo. Debido al gran declive del terreno, los bajos dan frente a una calle y los altos a otra. La planta alta tiene jardines, portal, sala, tres cuartos de 4 por 4, lujosísimo baño, comedor con azulejos sevillanos, cocina, calentador, despensa, magnífico garage con servicios para el chauffeur y en la azotea dos cuartos con servicios para criados. La planta baja se compone de jardines, gran portal, sala, hall, tres cuartos, comedor, baño, cocina y un buen garage. Esta propiedad, que vale muy bien $20.000 se da en solo $15.500. Para verla y tratar, dirijanse a F. Blanco Polanco. Concepción 15, altos, Víbora. Teléfono I-1608. 49626 15 nv.

VENDO EN LA CALLE DE

Animas, a una cuadra de Galiano, una moderna casa de tres plantas, regia y amplia, construcción de primera. Renta 200 pesos. Su precio $23.500. Dejo la cantidad que quiera en hipoteca y por el tiempo que quiera. Más informes en Monte 317.

VENDO EN LA CALLE DE

Corrales, una gran casa de tres plantas, estructura de cemento, acera de la sombra. Renta 140 pesos. La doy por 13.500 pesos y dejo lo que quiera en hipoteca, largo plazo. Más informes en Monte 317.
49743 15 nv.

CASI UN REGALO, DOS CASAS

modernas, una de esquina, son preciosas, están próximo al tranvía de Santos Suárez. Constan de jardín, portal, sala, dos cuartos, cuarto de baño, comedor, cocina y patio. Precio de las dos $8.500. Ganan $90. Para tratar, dueño en Monte 317. 49742 15 nv.

VENDO EN LA CALZADA

del Monte, cerca de Angeles, una buena casa de una planta, preparada para otras. Tiene 311 metros y da muy buena renta. La doy a $160 metro con fabricación, que es una ganga. Solo informo a compradores. Vallongo en Monte 317.
49740 15 nv.

37.—Rústicas

SE vende o se arrienda una finca magnífica para plátanos en Guira de Melena. Para informes sobre la misma dirigirse por Correo al señor Francisco Negri. Aguiar 116, Habana.
49711 15 nv.

(I) COMPRA Y VENTA DE SOLARES YERMOS

VENDO MAGNIFICA PARCELA

Concordia, de Infanta a Belascoaín, 28 metros de frente; 14 y medio fondo. Se divide en dos. Sr. Pérez Díaz. San Rafael 89, bajos, de 3 a 5 tarde. Teléfono A-9374. 49650.—15 Nov.

COJAN GANGA

Vendo un lote de 5.200 varas de terreno lindando con Santos Suárez, donde hay construídas 16 casas y ocho habitaciones que rentan 268 pesos y que doy a $550 la vara terreno y fabricación, que es una ganga y dejo una gran parte en hipoteca. Informes Vallongo en Monte número 317.

TERRENO PARA INDUSTRIA

Vendo un lote de 3.000 metros de terreno, propio para industria, lindando con línea de ferrocarril donde se puede instalar chucho si se desea y lo doy a tres pesos metro. Urge la venta. Informes en Monte 317. 49741 15 nv.

(J) COMPRA Y VENTA DE ESTABLECIMIENTOS

ADMIRABLE NEGOCIO

En punto estratégico y montado a la moderna, amplio local, moderno; se vende hermoso café, cantina, restaurant y lunch en la insignificante cantidad de $6,500. No pierdan de vista este negocio. Vale el doble. Informan en la vidriera de tabacos de Máximo Gómez 456.
U H E 49196 12 nv

CASA DE HUESPEDES

Por no poderla atender vendo en un precio muy barato, una gran casa de huéspedes, situada en punto céntrico y con 15 habitaciones, que deja de utilidad más de $200 mensuales. Trato directo con el comprador. Aguacate 17, Sr. García. 49709 15 nv.

VENDO

casa huéspedes Centro Comercial, veinticuatro habitaciones, agua corriente en todas, se cede barata; su dueño quiere embarcarse. Informes Lamparilla 58, altos.
U. H. 49226.—19 Nov.

SE traspasa una acreditada fábrica en 150 pesos por tener que embarcarme, da de 5 a 6 pesos diarios. Manuel Y. Cafila. Angeles 73. 49669.—14 Nov.

VENDO puesto de frutas finas, bien montado, punto de vida propia. Lo doy barato o admito una persona de socio para trabajar con poco dinero. Informes Animas y Consulado, Fernández.
49757 15 nv.

(L) AUTOMOVILES

39.—Venta

PACKARD 6 CILINDROS

con muy poco uso, se da en $1.300, por tener que embarcarse la familia. Puede verse y examinarse en Vives 99.
U H E 2615 4 d 9

GANGA. Porque necesito dinero doy a cualquier precio racional Essex color marrón en magníficas condiciones. Informan I-7345. 49675 15 nv.

GANGA verdad. De ocasión, una verdadera ganga. Guagua marca Renault tipo GZ, con capacidad para 24 pasajeros, se vende por no poderse atender. Está en flamante estado, motor recién ajustado, juego de gomas casi nuevo, vista hace fe. Para informes dirigirse a Guagua. Apartado 1708. Habana.
49631 22 nv.

(LL) DINERO EN HIPOTECAS

41.—Se ofrece

MANUEL RICO, GALIANO 117

Dinero en hipoteca a los tipos más bajos Discreción y reserva en las operaciones.
U H E 2616 10 d 9

42.—Se toma

NECESITO en hipoteca 5,000 pesos sobre una esquina calle Avda. Primera y 7. Buena Vista, local para bodega y 3 casas más 1 por ciento de interés. F-1324. Chirino o Sanchez. FO-2291.
49634.—15 Nov.

DESEO TOMAR

3.000 pesos en hipoteca por un año a dos más. Doy garantía triple. No deseo corredores. Informes Café El Sol de Cuba. Zanja y Belascoain. Teléfono U-5889 Sr. Ares. 49712 15 nv.

(N)—COMPRA-VENTA DE OBJETOS

SE vende una vidriera mostrador chica. Monserrate 29. Talabartería.
49644.—15 Nov.

(Ñ) ENSEÑANZAS

BAILES BAILES

Amistad 63, altos de la imprenta. Directora señorita P. Gil, única en la Habana que enseña con perfección y arte, Tango Rabalero y Argentino, Vals, Fox-Trot, Danzón, Shotis y bailes de fantasía. El Charleston, enseñado por el campeón de Cuba Ramón Arias. Curso 8 pesos. Clases privadas, precios módicos. Teléfono A-2582. Informes de 9 a. m. a 7 noche. 49663.—20 Nov.

EVANGELINA Delgado, profesora de piano. Da lecciones de solfeo, teoría y piano en su casa y a domicilio. Cárdenas número 43. Teléfono M-9440.
49738 27 nv.

(O) HOSP

CUENTOS PARA NIÑOS

ANITA, LA PEQUEÑA HADA

I

Maruja, la linda nieta del doctor Solanas, habría sido una criatura angelical, sin el feo vicio de querer sobresalir a todas, y su afición a las niñas grandes, de quienes tomaba modelo, para perifollarse. Bien le engañaban todos, en particular su abuelo, que adoraba a su nieta, y que al ir a besarla, la decía:

—No me gustas, Maruja, con esa carota de "pepa" traviesa.

—¡Ay, abuelo!—replicaba la niña con desenfado—¿no te fijaste en mamá? Yo quiero ser hermosa como ella.

Suspiraba el buen doctor, y aducía señalando la casita de enfrente, donde crecían ufanos unos rosales, que trepaban como enredadera y circuían el marco de una ventana baja:

—Es allí donde debes fijarte y aprender de su dueña.

—Abuelito, allí no hay dueña. Se murió el pasado invierno. Y era una señora hermosa, pero no como mi mamá; era otra belleza.

—Sí — dijo el doctor Solanas—, era una belleza acabada y nos ha dejado un modelo, que ahora la reemplaza. ¡Es Anita, su hija, más pequeña que tú! Apenas cuenta ocho años y, ¡tan aplicada, tan linda, tan buena!

Mordióse la pequeña los labios y mortificada repuso:

—Mucho la alabas, abuelo. Anita no es bella como su madre; es demasiado tímida y muy seria.

—Porque la pobre ha de suplir a su madre, que voló al cielo, y en vez de darse coloretes, como desea perfeccionarse, dedica a los libros su tiempo. Es una pequeña hada, para los suyos, y lo será con el tiempo para los demás.

—Mucho la admiras.

—Como se admirará siempre el verdadero mérito. Mírala, cuán aseadita ella y su casa. Cuando le llevan la comida de la fonda, pone la mesa, cuida la ropa, riega los tiestos... ¿Ves cómo le pagan sus cuidados esos rosales que florecen fuera de tiempo?... Con ellas adorna las estancias y, para distraer al papá y al hermano en sus horas de tristeza, se sienta al piano y preludia con sentimiento una sonata que le enseñó su madre. ¡Oh, ella la bendice desde el cielo, a esa niña admirable, que tiene todas las cualidades por su corazón y por su talento! ¡No te digo yo—prorrumpió con fuerza el doctor—que debes tomarla por tu modelo! Anita es mil veces más bella que todas esas frívolas muñequitas, que sólo piensan en el lujo, los adornos y las fiestas, la pequeña hada, no diría a su madre: "Si quieres que me exhiba en el concierto, debes mandarme hacer un vestido, un sombrero y calzado, todo igual que llevaba la princesita X, en la fiesta de beneficencia". ¡Oh, eso es orgullo pernicioso—repetía el abuelo—; eso no es belleza!

II

Maruja, con todos sus defectos, era muy sensible. No cayeron en saco roto las palabras del abuelo. Dejó de perifollarse y se puso a observar la casita de enfrente. ¡Y qué de provechosas lecciones aprendió, tras los visillos de su reja!

El abuelo decía verdad, aquella niña era admirable. Con tanto orden y naturalidad aseaba la casa, que daba gusto contemplar a la muchacha. Pero cuando estaba más bella, era en el piano. Cuando sus ojos húmedos por la emoción de la música y el recuerdo, se fijaban en un punto lejano, no cabía dudar: su espíritu volaba al cielo. Entonces Marujita suspiraba, convencida de que su modelo era un ángel. Cuando el hermano llegaba, Anita dejaba el teclado, cogía un libro y se ponía a leer, junto a la ventana, lo mismo que el muchacho. ¡Oh! en aquella casa todos eran modelos. Luis, siempre sobresaliente en el bachillerato, con el tiempo sería un abogado célebre, o un médico de fama, un hombre de provecho. En parte lo debería a su hermanita, que se sacrificaba por su felicidad y ahorraba una criada, para que él pudiese estudiar.

¡Qué diferencia con los de su casa! Su hermano Adolfo hacía cuatro años que le daban suspenso. Sólo pensaba en los colores de su equipo, el balón, el público y la pista. Odiaba los libros, que son, según él, para los estúpidos de pecho raquítico. En su concepto, valía más tener una fuerte musculatura que doctorarse; prever la tisis, que curaría. Un título académico eran antiguallas, cosas del abuelo, que se quedó miope, sin mucho estipendio. Verdad que Marujita no fué para él lo que su vecina, y al comprenderlo ésta, sintió remordimiento. Miraría de poder remediarlo y decidida se fué al cuartito de su hermano. Lo encontró malhumorado, por la reprimenda de papá. Le amenazaba con enviarle lejos sí, como siempre, le daban suspenso. Avergonzada Maruja, no sabía cómo empezar. En aquel momento sonaron unos armónicos arpegios. Levantó la cabecita con viveza:

—¿Oyes, hermano? ¡qué música más divina!

—Es Anita — contestó con displicencia, aquél.

—Pero es deliciosa...

—¿Desde cuándo te interesan esos sonidos? ¿Te has vuelto romántica? Vete, que yo debo prepararme para los exámenes.

—¡Ay, Adolfo! ¡fíjate bien, no sea como siempre!

—¿Acaso tú, pimpollo, te empleas en algo de provecho?

Bajó la niña su cabeza — avergonzada repuso:

—Confieso, hermano mío, que nos hemos equivocado, sin comprender de la vida su verdadero sentido. Acaso toda la culpa no sea nuestra. ¡Qué le vamos a hacer!... Niños mimados por la fortuna y con una mamá como la nuestra, que sólo cuida su persona, ¿qué podía salir? Dos muñecos Yo, una futura coquetuela, una nulidad, un bibelot de lujo. Tú un gigante con muchos puños y nada de corazón, de sentimientos delicados. ¡Oh, qué porvenir más brillante, para los descendientes de la ilustre familia Solanes, todos hombres de letras, encanecidos en la ciencia y en el bien hacia sus semejantes! Tras esa ventana, circuída de rosales, hay la rosa más bella que nos envía con ejemplo su exquisito perfume. Mírala, Adolfo, es Anita, "la pequeña hada", como nuestro abuelo la llama.

Maravillado el muchacho, repuso:

—Dices bien, Marujita; sería una vergüenza para nosotros, ser menos que nuestros vecinos.

—¡Claro que sí! Sin envidiarlas, mirar de hacer méritos para igualarnos. Yo te digo, hermano, que en adelante no será ella sola quien alegre con las notas del piano nuestra vecindad. Yo le diré a mamá que mejor que las "toilettes" debe enseñar a su hija a estudiar.

Y los dos, batiendo palmas, se abrazaron.

Era la semilla del buen ejemplo que fructificaba, de aquel ejemplo que tenían, tras aquella ventana, donde florecía el más bello rosal.

Rosita Más Mascaró.

IMPORTACION DE AZUCAR CRUDO DE CAÑA EN INGLATERRA EN EL ULTIMO SEXTENIO

(Toneladas de 2.000 libras)

1920	
Cuba	578.475
Java	375.367
Santo Domingo	28
Perú	54.749
Brasil	13.931
Otros países	58.031
TOTAL	1.080.581
Del Imperio	303.770
TOTAL	1.384.351
1921	
Cuba	291.374
Java	28.623
Santo Domingo	1.661
Perú	82.955
Brasil	90.400
Otros países	63.097
TOTAL	558.110
Del Imperio	339.187
TOTAL	897.297
1922	
Cuba	710.620
Java	177.769
Santo Domingo	36.068
Perú	118.427
Brasil	121.589
Otros países	68.895
TOTAL	1.233.368
Del Imperio	318.131
TOTAL	1.551.499
1923	
Cuba	289.979
Java	279.140
Santo Domingo	43.387
Perú	108.335
Brasil	98.527
Otros países	80.329
TOTAL	899.697
Del Imperio	385.011
TOTAL	1.284.708
1924	
Cuba	510.903
Java	96.816
Santo Domingo	119.536
Perú	99.851
Brasil	25.337
Otros países	65.579
TOTAL	918.024
Del Imperio	279.988
TOTAL	1.198.012
1925	
Cuba	809.863
Java	30.275
Santo Domingo	151.784
Perú	87.106
Brasil	7.428
Otros países	(3)
TOTAL	1.086.456
Del Imperio	(1)
TOTAL	1.086.456
1926 (7 meses)	
Cuba	157.539
Java	(2)
Santo Domingo	87.396
Perú	63.887
Brasil	(2)
Otros países	(2)

"Otros países".—Comprenden Africa Portguesa, Guayana Holandesa, Venezuela, Estados Unidos, México, Guatemala y San Salvador.

"Del Imperio".—Comprende Mauricio, Antillas Inglesas, India Inglesa, Africa del Sur, Australia y Guayana Inglesa.

(1) (2) y (3) Como las estadísticas oficiales correspondientes al año de 1925 no están publicadas todavía y las parciales que publica mensualmente la Junta de Comercio del Gobierno Inglés no dan las cantidades correspondientes a los epígrafes ates mencionados ha preferido dearlos en blanco, en vez de llenarlos con estimados de cuya autenticidad no puede uno estar seguro.

SIETE MILLONES DE LIRAS EN SOCORRO DE BARI

BARI, noviembre 12 (U. P.)—El Gobierno de Roma ha destinado la cantidad de 7.000,000 de liras para reconstruir los edificios y los hogares destruídos con motivo de las últimas inundaciones ocurridas en esta población, cuyo espíritu se mantiene en alto nivel en vista de las medidas enérgicas adoptadas para lograr rápidamente la restauración de la ciudad.

¿NECESITA UD. EMPLEO...?

Las páginas de anuncios económicos del DIARIO DE LA MARINA le brindan diariamente varias oportunidades de lograrlo.

¿NECESITA UD. ALQUILAR UNA CASA...?

En las páginas de anuncios económicos del DIARIO DE LA MARINA encontrará usted lo que desea y como usted lo desea.

UN ANUNCIO ECONOMICO

insertado en el DIARIO DE LA MARINA es el medio más seguro y eficaz de que usted dispone para encontrar trabajo, obtener o colocar una hipoteca, y para realizar un negocio.

EL XX SALON DE PARIS

Historia.—Importancia del Salón de París.—Triunfo y Preponderancia de los seis cilindros.—La suspensión semi-elíptica generalizada.—Los Servo y Servofrenos.—Las evoluciones de la carrocería.

El XX Salón de París ha sido un éxito tanto en número como en calidad de las presentaciones, habiendo acudido casi la totalidad de los fabricantes europeos. El Grand Palais lucía sus mejores galas durante los días que duró la exhibición, y un numeroso público ocupaba constantemente sus salones y stands. La asistencia europea admiró los lujosos nuevos modelos de las marcas exhibidoras.

El salón fué abierto el día 7 de octubre y clausurado el día 17 de ése mes y, como ya hemos dicho, constantemente un numeroso público ocupaba todos los stands.

EL historial del Salón.

El Salón del Automóvil que se inauguró el día 7 de octubre es el XX que se celebra desde que, en 1894, se decidió la organización del primer certamen parisién de dicha índole.

Por creerlo interesante vamos a indicar dónde y cómo se celebraron desde aquella fecha los diferentes salones o exposiciones del ciclo y del automóvil que han tenido lugar en París.

En 1894 el primer Salón del Ciclo tuvo lugar en el Palais de Industria, celebrándose en dos ediciones; una en enero y otra en diciembre. Al año siguiente la exposición tuvo lugar en el mismo local pero tan sólo una vez. En dicha exposición hizo su aparición el automóvil del que figuraba algún ejemplar entre los 500 expositores.

En 1896, siempre en el mismo Palais d'Industrie, se celebró el Salón del Ciclo en el que el automóvil presentó ya una notable extensión.

En 1897 un incidente originó dos exposiciones en competencia; una de aquéllas se celebró en el Palais Sport de la calle Berri y la otra en la sala Wagram.

En 1898 el Automóvil Club de Francia organizó el Salón, que por primera vez fué bautizado con el título de "Salón del Automóvil del Ciclo y de los Sports". En dicha ocasión se pensó en substituir el Palais d'Industrie por el Jardín de las Tullerías pero el día de la inauguración un imprevisto temporal devastó los stands y deterioró el material expuesto. En 1899 el A. C. de Francia repitió su experiencia alcanzando éxito completo.

En enero de 1901, después de la Exposición Universal de París, se celebró el Salón Automóvil, utilizando, por primera vez, como local el Gran Palais. Celebrándose el mismo año una segunda edición del Salón en diciembre.

Desde 1902 hasta 1907 siguió organizando los salones el A. C. de Francia y aquéllos continuaron celebrándose en el Gran Palais.

En 1908 el A. C. dejó su papel de organizador a las Cámaras Sindicales de las Industrias del Automóvil y del Ciclo siguiendo celebrándose anualmente el Salón hasta el año 1911 en que no tuvo lugar dicha interesante exposición.

Con gran éxito se celebraron los salones de 1912 y 1913, no pudiendo tener lugar los años siguientes por la Guerra Europea.

En 1921 la Federación Nacional del Automóvil se encargó de la organización del Salón que tuvo un anexo reservado a los vehículos industriales en la explanada de los Inválidos.

En 1922, 1923 y 1924 el Salón tuvo asimismo dos exposiciones independientes que se celebraron simultáneamente en diferentes locales o en el mismo local y en fechas sucesivas tal como sucede este año.

Importancia del Salón de París.

El Salón París ha sido siempre la exposición automovilista europea que de un modo más completo ha presentado el "conjunto" de la industria automovilista europea y por ello es el que permite establecer las más justas apreciaciones sobre las tendencias constructivas que tienden a generalizarse en el viejo Continente. Y este año el Salón París, después del paréntesis del pasado año, se presenta en condiciones excepcionales para ello. Magníficamente instalado en condiciones de visualidad poco corrientes y con un total de expositores (1,400) bien superior al del último salón celebrado (1,000) permite hacer un análisis bien completo del estado actual de la industria automóvil y hace posible señalar interesantes novedades y la generalización deseables soluciones.

El triunfo de los seis cilindros.

Desde hace algunos años se registraba entre las producciones americanas una generalización de los motores de seis cilindros. En los últimos salones newyorkinos el dominio de los seis cilindros fué algo definitivo y este Salón París constituye el triunfo de dichos motores en la construcción europea. A pesar de que los fabricantes americanos plantean el problema constructivo bajo bases diferentes que los europeos las soluciones parecen converger hacia el motor de seis cilindros demostrando ello que sus cualidades son indiscutibles bajo todos conceptos.

En América los motores acostumbran a ser de elevada cilindrada y sus regímenes de funcionamiento suelen ser más bajos que los de los de fabricación europea; su potencia específica es inferior pero en ambos se buscan las mismas cualidades de funcionamiento. Marchas regular, elasticidad y pocas vibraciones son condiciones indispensables al buen funcionamiento, durabilidad y comodidad de conducción y es favorable a todas ellas el motor de seis cilindros muy superior bajo dichos puntos de vista al cuatro cilindros. Su más perfecto equilibraje y su mayor frecuencia de esfuerzos motores a cada vuelta del cigüeñal, hacen que su marcha sea más suave, y sin sacudidas, y que vibre mucho menos que un cuatro cilindros.

Bajo el punto de vista equilibraje el seis cilindros es superior, no tan sólo por su más completo balanceo de las fuerzas de inercia de las piezas animadas de movimiento alternativo, sino también por el peso inferior de las mismas para un motor de cilindrada determinada.

El seis cilindros ha triunfado en el Salón París y los más famosos constructores se han decidido por dicho tipo de motor no sólo en sus modelos grandes sino hasta en los litro y medio que figuran en crecido número en la exposición.

El tipo de coche normal para todos los servicios y todas las necesidades que en pasadas temporadas era el dos litros, tiende a rebajar su cilindrada; ganando terreno los litro y medio que, no sólo benefician de la reducción de cilindrada de los dos litros, sino que también cuentan con una interesante serie de representantes que provienen del campo de los 1,000 cc. que han aumentado sus dimensiones para pasar del pequeño dos asientos o reducido cuatro asientos al holgado y cómodo siete asientos.

Las demás particularidades de conjunto que presenta el Salón tienen relación principalmente con la seguridad y con la comodidad del conductor y de los ocupantes del vehículo; frenos, suspensión y carrocerías presentan interesantes particularidades y novedades en la exposición.

La suspensión semi-elíptica generalizada.

Una de las cuestiones que de un tiempo a esta parte preocupan más a los constructores es indudablemente el confort. El automóvil bajo el punto de vista mecánico es en la actualidad algo que puede considerarse como eficazmente resuelto pero en cambio bajo el punto de vista de suspensión parece admitir todavía interesantes mejoramientos.

Los motores se han perfeccionado de un modo extraordinario en pocos años y las posibilidades de velocidad de los vehículos comerciales han aumentado considerablemente. Tales aumentos de velocidad no acompañados de un análogo mejoramiento en las rutas debían originar, como originaron, saltos y una marcha insegura e incómoda que reclamaba un mejoramiento en la suspensión de los vehículos, que en realidad no había evolucionado al compás del resto del coche.

Entonces empezó el cuidadoso estudio de tan interesante cuestión que proporcionó notables perfeccionamientos sin tener que recurrir a cambios radicales de los sistemas corrientes.

Un cuidadoso trabajo de puesta a punto y de elección de materiales permitió dar a la suspensión semi-elíptica clásica los resultados apetecidos acabando de afinar la cuestión con los amortiguadores y los neumáticos confort a baja presión que hicieron la de la suspensión algo ya bastante aceptable.

Suspensión de largos resortes semi-elípticos, amortiguadores eficaces y neumáticos ballon son las características generalizadas en el último Salón de París y las mismas que ya se acusaron como a triunfantes en el anterior salón celebrado.

Los inconvenientes de los neumáticos "ballon", relacionados con el "shimmy" y con el deslantage en caso de reventón, han sido solucionados de un modo definitivo. El "shimmy" con un buen equilibrado de las ruedas, con la aplicación de amortiguadores frenando en los dos sentidos, con acertados ángulos de "casa" y de "carrosage", y con la mayor rigidez y menor juego posible en las ruedas directrices ha sido vencido y el problema de deslantage que en el neumático a baja presión se resolvió, en principio, con las llantas "straight-side", de origen americano, ha sido resuelto en Europa por otros buscadores que han encontrado soluciones más elegantes.

La llanta a base hueca para los "ballons" sin pestañas ha sido favorablemente acogida por los constructores y dicho sistema tiene múltiples representantes en el Salón, tendiendo a generalizarse.

El actual sistema de suspensión, generalizado en el Salón a pesar de ser algo al parecer ya definitivo podría sufrir una evolución radical en fecha no lejana.

En anteriores Salones ya aparecieron algunas interesantes tentativas en favor de la suspensión con las ruedas independientes. Dicha solución es sin duda más eficaz y racional que la clásica suspensión con las ruedas solidarias que empleaban nuestros antepasados, y que el automóvil asimiló en sus primeros tiempos como a una cuestión accesoria.

La suspensión con las ruedas independientes parece ser algo que ha de triunfar en fecha no lejana y los intentos de algunos constructores en tal sentido representa una de las características del Salón.

A los modelos ya conocidos, y que ya han demostrado largamente sus cualidades, de "Lancia" y "Sizaire Freres" se han añadido en el Salón París otras interesantes soluciones de "Bucciali" —que además tiene sus ruedas delanteras motrices y directrices; de "Cotin Desgouttes"; mereciendo especial mención el Itala 1,100 c.c. de carreras, con su simple solución bastante análoga a la del popular "David", que presenta sus cuatro ruedas independientes, siendo las delanteras motrices y directrices.

LOS PENOS Y SERVO FRENOS

Desde hace bastante tiempo, y como natural consecuencia de los sucesivos aumentos de velocidad registrados, se nota un marcado interés en la cuestión frenos. En precedentes salones acusaron netamente un notable mejoramiento de los frenos y permitieron pronosticar una rápida standarización del frenado integral sobre las cuatro ruedas. En el salón de este año los frenos sobre las cuatro ruedas puede afirmarse son la única solución adoptada figurando la misma hasta en los vehículos populares y utilitarios.

La cuestión frenos ha sido en general bien trabajada por los constructores y se notan múltiples detalles que demuestran que tal trabajo ha dado sus frutos.

Los sistemas de comanda de los frenos son más simples y permanentes, su reglaje y entretenimiento más fáciles y su acción mucho más eficaz. Los tambores de freno tienen mayor superficie de agarre y de enfriamiento asegurando su trabajo en las condiciones más desfavorables.

Una de las características del actual Salón con relación al frenaje es la generalización de los servo frenos.

El servo freno que en su debut parecía exclusivamente destinado a los vehículos de peso elevado, se aplicó más tarde con éxito a algunos coches de carreras para triunfar luego en los coches de serie de todas las potencias.

En el XX Salón París el servo freno triunfa en toda la línea y son muchas las marcas que equipan algunas de sus producciones con dispositivos de servo freno.

La popularización del servo freno en él es debida principalmente a la industrialización de tipos de servo freno funcionando por depresión y fáciles de aplicar a todos los vehículos.

Los servo frenos "Dewandree" y "Westainghouse" de fácil aplicación, económicas y de resultados satisfactorios parecen dominar netamente a los servo frenos mecánicos de establecimiento menos económico.

UNA NUEVA PRODUCCION ESPAÑOLA QUE TRIUNFA EN EL SALON DE PARIS

La nueva producción de la industria automovilista española, el "Ricart" seis cilindros, ha sido conocido antes en París que en Barcelona, ya que terminado el motor con tiempo justo para ser expuesto en el Salón París no pudo ser presentado y dado a conocer antes en Barcelona.

LAS CARROCERIAS MODERNAS

La deseable evolución de la carrocería ha sido acusada francamente en el último Salón París: lo que en precedentes salones fueron ensayos aislados, se ha generalizado de un modo animador y ya puede señalarse como a algo definitivo la carrocería racionalmente establecida.

El automóvil, desde sus comienzos, favoreció desentenderse de la carrocería; los constructores fabricaban sus chasis con todo cuidado y poniendo en los mismos todo su saber y toda su experiencia, pero no se preocupaban en absoluto de la caja. Por una parte los técnicos automovilistas no se interesaban por la carrocería y por otra parte la clientela, deseando que su iniciativa tuviera alguna intervención en el vehículo que compraba, tenía especial empeño en equiparlo con una carrocería que se ajustara a su gusto personal o al de su carrocier, árbitro de la moda y de la elegancia automovilista.

La evolución de la carrocería al compás de los años demuestra lo equivocados y poco fundamentados que eran los conceptos de estética y elegancia automovilista.

La deseada harmonía entre el chasis y la caja triunfó en el Salón y constructores y carroceros trabajan de acuerdo para e lestablecimiento de las cajas, que en lo sucesivo no serán dos elementos independientes y desligados sino que se complementarán en un conjunto homogéneo.

El carrocier, al perder su empirismo, ha progresado notablemente en su arte y sus producciones, menos recargadas y barrocas que las de antes, son más científicamente establecidas. El carrocier moderno más que un decorador preciosista es un técnico especialista, que al establecer sus carrocerías resuelve eficazmente una serie de problemas constructivos y aerodinámicos.

Las cajas modernas son más ligeras, mucho más permanentes y menos ruidosas que las antiguas ofdecen mayores comodidades a los ocupantes del coche y presentan una muy inferior resistencia al avance que las que se construían hace unos años.

En el XX Salón París han triunfado las carrocerías rebajadas (surbaissés) y desbordantes del chasis, tal solución hace posible una carrocería baja sin que ello represente una altura interior de la carrocería inferior al metro veinticinco centímetros, indispensable al confort de los ocupantes del coche.

Tal género de carrocería ha sido principalmente impuesta por la popularización de las carrocerías cerradas que están dominando netamente al torpedo.

El turismo clásico con su compilicada y poco eficaz capota está a punto de desaparecer, siguiendo en Europa el proceso que tuvo lugar en los E. U., donde el turing a, casi, desaparecido en absoluto.

El triunfo de los coches cerrados y de los todo-tiempo se ha traducido en un mejoramiento notable en la técnica constructiva de las carrocerías de tal tipo

La técnica de los coches cerrados no tiene diferentes tendencias representativas entre los carrociers. La construcción todo acero, generalizada en los E. U. y adoptada por "Citroen" en Europa en sus nuevos modelos; el tipo clásico de armazón de madera, y plafones de plancha y las soluciones modernas extraligeras de armazón de madera o de aleaciones de aluminio, de estructura racional, y plafones ligeros de cuero o substancias análogas.

Los pocos partidarios de las conducciones interiores tenían como a máximo argumento la poca visualidad de dichas carrocerías, pero el arte de los modernos carrociers ha sabido anular elegantemente dicho inconveniente.

Las montantes de aleacciones ligeras y resistentes han reducido a un mínimo la poca visualidad de los coches cerrados y el Salón París presenta algunos ejemplos (el interesante modelo 9. c. v. de "Peugeot" y las carrocerías "Clairalpax" y cielo abierto de Audi neau) en los que el techo opaco del coche puede serápidamente retirado, quedando el coche cerrado y bien aireado y descubierto.

Sin exageración puede considerarse el actual Salón París como el de la carrocería racional y uno de los que ha presentado más bellos ejemplos de estética carrocera, de simple elegancia y eficacia en todos conceptos.

EL INTERES Y EFICACIA DE LOS MODERNOS ACCESORIOS

Se generaliza en la industria automovilista europea una característica que tiende a hacerla más análoga a la técnica americana.

Cuando el automóvil empezaba su campaña los constructores no tenían otra solución que construir todas las piezas que constituían sus vehículos. Paulatinamente fueron apareciendo casas especializadas en la construcción de diferentes elementos constitutivos del automóvil y los constructores de coches fueron aplicando a sus producciones aquellos aparatos, en general mejor resueltos y más económicos que los establecidos por ellos mismos.

El magneto, el carburador, las bujías, las ruedas y, más tarde, los sistemas de arranque, las instalaciones eléctricas, los amortiguadores y demás accesorios, dejaron de ser producciones de la casa constructora del automóvil, que los adquiere a potentes fábricas destinadas exclusivamente a manufacturar tales artículos para surtir a la mayoría de constructores.

En tales circunstancias no es de extrañar que los técnicos especialistas de las casas de accesorios tengan un conocimiento profundo de su oficio y que lancen periódicamente interesantes novedades que no tardan en ser adoptadas por la mayoría de marcas de automóviles para equipar sus coches.

Entre los mejoramientos registrados en la buena marcha de los coches, en su seguridad y en su confort, no hay duda que los accesorios han influido muy favorablemente.

Una serie de accesorios que antes no eran más que un elemento, con el que el cliente completaba la instalación de su coche, figuran en la actualidad en los automóviles de serie al salir de casa del constructor.

Hay accesorios que han tendido a hacer más agradable la conducción del coche y han aumentado considerablemente la comodidad del mismo; otras han hecho más cómodo el control del funcionamiento del coche, otros se han encargado de aumentar la durabilidad del motor o de suprimir importunas y fácilmente evitables paradas.

Los amortiguadores, los limpiadores automáticos de parabrisa, los aparatos indicadores, los velocímetros y los aparatos de control de la instalación eléctrica, los controladores de la temperatura del agua del radiador, los sistemas de engrase del chasis por por bomba, los filtros de gasolina y otros accesorios bien eficaces triunfaron ya en otros salones y forman parte del equipo standard de la mayoría de coches.

En el último Salón París otros interesantes accesorios parecieron triunfar y tienden a generalizarse. Nos referimos a los purificadores de aceite y a los filtros del aire de admisión.

La cuestión de los filtros de aire tiene ya sus entusiastas defensores entre los constructores americanos. Dichos aparatos están destinados a asegurar una limpieza del aire antes de entrar en los cilindros. Está demostrado experimentalmente que la calamina que se deposita en los cilindros está integrada principalmente por polvo de la carretera, siendo asimismo dicho elemento el que impurifica y hace rápidamente inservible el aceite de engrase.

Si se tiene en cuenta que un motor de un litro de cilindrada aspira 50,000 litros de aire por hora no es difícil considerar la cantidad de polvo que puede ingerir durante dicho tiempo de marcha.

Los filtros de aire de origen americano dan entera satisfacción y se ha comprobado que influyen muy favorablemente a la durabilidad del motor.

En el Salón París la casa "Técalémit", a la que tantas novedades se deben en cuestión de accesorios, ha lanzado su nuevo filtro de aire que ha sido acogido con interés por los conocedores.

La purificación del aceite de engrase adoptada asimismo con éxito por los constructores americanos, y que tiene un interesante ejemplo en la realización europea de "Renault", presentaba varios representantes en el Salón París ya clausurado.

Alemite en su gran stand presentaba un equipo completo de sus copillos, bombos y sistemas de engrases llamando poderoasmente la atención la eficacia del sistema que usan en la actualidad más del 95% de los automóviles americanos sin destrucción de precio ni tamaño. Alemite obtuvo un franco éxito en el Salón.

VAPORES DE TRAVESIA

La Gran Flota Blanca

SERVICIO DE VAPORES — FLETE Y PASAJEROS

SALIDAS DE LA HABANA PARA:

NEW YORK .. .. Todos los Jueves
NEW ORLEANS .. Todos los Miércoles y Sábados

BOLETINES ESPECIALES DE IDA Y VUELTA

NEW YORK $130.00
NEW ORLEANS 75.00

En adición a estas salidas, los vapores "ZACAPA" y "METAPAN" saldrán alternativamente los Viernes cada dos semanas de la Habana a New York.

PARA MAS INFORMES DIRIGIRSE A:

R. C. AUSTIN, Agente de Pasajes — Paseo de Martí (Prado) 110-A — Teléfono M-5454
M. G. CASSERES, Agente de Fletes — Muelle Santa Clara — Teléfono M-6978

ABASCAL Y SOBRINOS, AGENTES
Santiago de Cuba.

United Fruit Company

J. P. DuVINAGE, ADMINISTRADOR

Muelle Santa Clara — Apartado 1785 — Teléfono M-6978

COMPAGNIE GENERALE TRANSATLANTIQUE

VAPORES CORREOS FRANCESES
BAJO CONTRATO POSTAL CON EL GOBIERNO FRANCES

TODOS LOS VAPORES DE ESTA COMPAÑIA ATRACAN A LOS MUELLES DE SAN FRANCISCO O MACHINA PARA EFECTUAR EL EMBARQUE Y DESEMBARQUE DE PASAJEROS, EQUIPAJES Y MERCANCIAS

PROXIMAS SALIDAS

PARA VERACRUZ

Vapor correo francés — ESPAGNE, saldrá el 18 de Noviembre.
" " " — LAFAYETTE, saldrá el 3 de Diciembre.
" " " — CUBA saldrá el 18 de Diciembre.

PARA CORUÑA, SANTANDER y SAINT NAZAIRE.

Vapor correo francés "CUBA" saldrá el 15 de Noviembre a las 12 del día.

NOTA: El equipaje de bodega y camarote se recibirá en el muelle de San Francisco o Machina (en donde estará atracado el vapor), solamente el día 15 de Noviembre de 8 a 10 de la mañana. El equipaje de mano y bultos pequeños los podrán llevar los señores pasajeros al momento del embarque el día 15 de Noviembre de 8 a 10 de la mañana.

Vapor correo francés — ESPAGNE, saldrá el 30 de Noviembre.
" " " — LAFAYETTE saldrá el 15 de Diciembre.
" " " — CUBA saldrá el 30 de Diciembre.

SESIONES DE CINEMATOGRAFO DIARIAS EN LOS VAPORES DE ESTA COMPAÑIA, SEGUN CONTRATO CON LA CASA "PATHE"

IMPORTANTE

Buena comida a la española. Camareros y cocineros españoles.

LINEA DE NEW YORK AL HAVRE, PLYMOUTH Y BURDEOS.

En esta Agencia se expiden pasajes por esta línea, por los lujosos y rápidos trasatlánticos franceses PARIS, FRANCE, SUFFREN, DE GRASSE, etc., etc.

Para más informes, dirigirse a:

ERNEST GAYE
O'REILLY No. 4. — Aparto de 1090. — TELF. A-1476.
HABANA.

E 2535 Ind. 1 nov.

MISCELANEA

SANATORIO "DR. PEREZ-VENTO"

Enfermedades nerviosas y mentales. Para Señoras, exclusivamente. Calle Barreto, número 62, Guanabacoa.

E. 2350 Ind. 1 Oct.

NECESITAMOS 10.000 PERSONAS

QUE QUIERAN SABER INGLES EN POCAS SEMANAS GARANTIZAMOS MAGNIFICO RESULTADO. PIDA INFORMACION HOY. INSTITUTO UNIVERSAL (D. 56) 128 E. 86 ST. NEW YORK, N. Y.

PLATOS DE CARTON

ENVASES DE CARTON CESAREO GONZALEZ
AMISTAD 71 — HABANA — TELEFONO A-7982

E 2536 Ind. 1 nov.

MADAME GIL

Obispo, 86. Teléfono A-6977

PELUQUERIA DE SEÑORAS
ACADEMIA DE BELLEZA

Para lucir sus encantos con un "cachet" de distinción y juvenil belleza, consulten con Madame Gil el estilo de peinados y cortes de melenas que deben adoptar de entre sus modelos, siempre de última creación.

La falta de armonía entre el rostro y el arreglo de la cabeza, es signo de fealdad y mal gusto.

Esta casa garantiza siempre la perfección refinada de todos sus trabajos y dispone de 24 empleados bien especializados en los cortes, ondulaciones "Marcel" permanentes y al agua, masajes, limpieza del cutis, manicures, cejas, etc.

E 2525 Ind. 1 nov.

"LA PERLA"
Animas, 84.—Tel. A-822
Dinero sobre alhajas.
La que menos interés cobra.
Joyas y Muebles
—A como quiera.—

E 2495 Ind 1 nov

VAPORES DE TRAVESIA

"COMPAÑIA DEL PACIFICO"
MALA REAL INGLESA

El lujoso trasatlántico de 23 800 toneladas de desplazamiento.

"ORITA"

Tenemos en este buque espléndidos camarotes vacantes para primera y segunda clase y excelente acomodo para tercera clase. Saldrá fijamente el día 17 de Nov. para:

LA CORUÑA, SANTANDER, LA PALLICE, ROCHELLE y LIVERPOOL.

COMODIDAD, CONFORT, RAPIDEZ Y SEGURIDAD

PROXIMAS SALIDAS

Para ESPAÑA, FRANCIA e INGLATERRA

Vapor ORITA, 17 de Noviembre.
Vapor OROPESA, 8 de Diciembre.
Vapor OROYA, 23 de Diciembre.
Vapor ORBITA, 5 Enero.
Vapor ORCOMA, 19 Enero.

Para COLON, puertos de PERU y de CHILE y por el ferrocarril Trasandino a Buenos Aires.

Vapor OROYA, 7 Noviembre.
Vapor ESSEQUIBO, 8 Noviembre
Vapor ORBITA, 21 Noviembre.
Vapor ORCOMA, 5 Diciembre.
Vapor EBRO, 6 Diciembre.
Vapor ORTEGA, 19 Diciembre.
Vapor ORITA, 2 Enero.

Para NUEVA YORK

Salidas mensuales por los lujosos trasatlánticos EBRO y ESSEQUIBO. Servicio regular para carga y pasaje, con trasbordo en Colón a puertos de Colombia, Ecuador, Costa Rica y Nicaragua, Honduras, Salvador y Guatemala.

DUSSAQ Co., Ltd.
Oficios 30. Teléfono A-6540
A-7218.

COMPAÑIA HAMBURGUESA
(Hamburg-Amerika-Linie)

PROXIMAS SALIDAS PARA:

CORUÑA, SANTANDER, PLYMOUTH Y HAMBURGO

Vapor HOLSATIA, fijamente el 30 de noviembre.

PROXIMAS SALIDAS PARA:

VERACRUZ Y TAMPICO

Vapor HOLSATIA, noviembre 7.

PRECIOS MUY REDUCIDOS EN 1a. y 2a. CLASE.

PARA ESPAÑA, $87.30 INCLUSO TODOS LOS IMPUESTOS.

Para más informes, dirigirse a:

LUIS CLASING, SUCESOR DE HEILBUT & CLASING

SAN IGNACIO, 54, ALTOS, APARTADO 729, TELEFONO A-4878.

GRAN PELUQUERIA MARTINEZ

Solamente para señoras y niños
NEPTUNO 81. TELEFONO A-5039
(Un experto para cada servicio)

Los mejores y más elegantes cortes de melenas se hacen en esta casa. Las damas que deseen lucir sus manos bonitas, se las arreglan en la Peluquería MARTINEZ. No tenemos rival en nuestro giro para el masaje científico de la cara. Especialidad en la ondulación Marcel y "Permanente". Tenemos expertos para el shampoo.

La Peluquería MARTINEZ tiene la representación exclusiva para toda la Isla de Cuba de los ramosísimos e inigualables Productos de Belleza MISTERIO, que son algo así como el complemento de la mujer bonita.

PELUQUERIA "MARTINEZ"
DE
CIRIA E HIJOS

Neptuno 81 (entre Manrique y San Nicolás) Habana. Teléfono A-5039.

63382 31 dic

PIELES

Se arreglan y reforman. Neptuno 139, altos. Teléfono U-5473. 43756.—29 Dic.

PELUQ

MISCELANEA

EXQUISITOS DULCES EN ALMIBAR

de todas clases, elaborados con fruta escogida y especialmente para familias y restaurants. Se sirve a domicilio dos veces por semana y en la fábrica al mendeo desde un real, todos los días. Castillo 53 y 55. Teléfono M-1910.
49368 15 nov.

LAMPARAS

LAS DORAMOS REPARAMOS REFORMAMOS MODERNIZAMOS

LA INSULAR

Reina 113.

Telf. A-3323.
E 2494 ind. 1 nov

DIRECTORIO PROFESIONAL

ABOGADOS Y NOTARIOS

FELIPE RIVERO Y ALONSO

Abogado y Notario
Aguiar, 73
Dptos. 710-11-12. Tel. M-1472
E. 2394.—Ind. 1 Oct.

Dr. Elio Roscló Montaño

ABOGADO Y NOTARIO

Herencias, Divorcios. Asuntos hipotecarios, rapidez en el despacho de las escrituras con su legalización. Oficinas Empedrado 33. A-8502.
E. 2371 Ind. 1 Oct.

LCDO. MANUEL PERALTA Y MELGARES

ABOGADO

EMILIO MENENDEZ SERPA

Mandatario Judicial
HAN TRASLADADO SU BUFETE A MALECON No. 3, altos
De 9 a 12 a. m. y de 2 a 5 p. m.
Teléfono M-1041
E. 2483.—30d-27 Oct.

MARCAS Y PATENTES

DR. CARLOS GARATE BRU
ABOGADO
Cuba 19. Teléfono A-2434.
E. 2395 Ind. 1 Oct.

MANUEL JIMENES LANIER
FERNANDO ORTIZ
OSCAR BARCELO

ABOGADOS

JUAN RODRIGUEZ RAMIREZ

ABOGADO Y NOTARIO

San Ignacio, 40, altos, entre Obispo y Obrapía. Teléfono A-3701
E. 2386 Ind. 1 Oct.

Saúl Sáenz de Calahorra Y OSCAR QUINTANA

ABOGADOS

Se hacen cargo de toda clase de asuntos judiciales, tanto civiles como criminales y del cobro de cuentas atrasadas. Bufete Edificio Larrea. Deptos. 302 y 304. Empedrado y Aguiar. Telfs. A-5024, y M-5247.
E. 2366.—Ind. 1 Oct.

DR. S. SANCHEZ COVIN

ABOGADO

Asuntos Hipotecarios, administración de bienes y capitales; herencias, divorcios y juicios ejecutivos. Habana, 72, altos. Teléfonos A-1351 y F.O. 1291. De 3 a 5 p. m.
E. 2428 Ind. 1 Oct

ADOLFO CABELLO

ABOGADO

Lealtad 116 entre Salud y Dragones. Teléfono A-0327. Consultas de 9 a 11 a. m.
E. 2439 Ind. 1 Oct.

García, Ferrara y Diviñó

Abogados. Aguiar 71, 5o. piso. Teléfono A-2194. De 9 a 12 a. m. y de 2 a 5 p. m.
E 2181 Ind 1 Sp.
E. 2388 Ind. 1 Oct.

Lcdo. Ramón Fernández Llano

ABOGADO Y NOTARIO
Habana, 57, teléfono A-9313.
E. 2354 Ind. 1 Oct.

DOCTORES EN MEDICINA Y CIRUGIA

DR. GUILLERMO LOPEZ ROVIROSA

Especialista en enfermedades mentales y nerviosas, incluyendo las de los órganos sexuales (pérdidas, debilidad, impotencia). Alteraciones del funcionamiento de Glándulas internas, Estómago e Intestinos, Pulmones, Enfermedades de la piel, incluyendo las del cuero cabelludo y calvicie. San Lázaro 468, entre Infanta y D. De 5 a 7. (domingos de 4 a 6). Teléfono U-3221. A los enfermos del interior se envía a petición un cuestionario impreso.
E. 2441 Ind. 1 Oct.

DR. JOSE G. RIVERO

Especialista en enfermedades de los pulmones, corazón y estómago. Tratamiento especial de la tuberculosis por inyecciones especiales. Enfermedades de la sangre. Reconocimiento $5.00. Para pobres: martes, jueves y sábados, gratis. Consultas de 3 a 5, todos los días en Reina 78, esquina a Lealtad. Telf. A-1081
E 2360 Ind. 1 oct.

DR. J. B. RUIZ

De los hospitales de Filadelfia, New York y Calixto García. Especialidad vías urinarias, sífilis y enfermedades venéreas. Examen visual de la uretra, vejiga y esteterismo de los uréteres.
SAN LAZARO 221-C. De 1 a 3
E 2492 Ind. 1 nov.

"POLICLINICA HABANA"

Su[illegible], 32. Teléfono M-6233.
DIRECTOR FACULTATIVO
DR. FORTUNATO C. OSSORIO
De Medicina y Cirugía en general. Especialista para cada enfermedad. Consultas de 1 a 5 de la tarde y de 7 a 9 de la noche. Consulta especiales, dos pesos. Reconocimientos $5.00. Enfermedades de señoras y niños. Garganta, nariz y oídos (OJOS). Enfermedades nerviosas, estómago, corazón y pulmones, vías urinarias, enfermedades de la piel, blenorragia y sífilis, inyecciones intravenosas para el asma, reumatismo, tuberculosis, obesidad, partos, hemorroides, diabetes, y enfermedades mentales, etc. Análisis en general. Rayos X, masajes y corrientes eléctricas. Los tratamientos y sus pagos a plazos. Teléfono I-6283.
E. 2363 Ind. 1 Oct.

ANALISIS DE ORINA

Completo dos pesos. Prado 62, esquina a Colón. Laboratorio Clínico Químico del doctor Ricardo Albaladejo. Teléfono A-3344.
E. 2376 Ind. 1 Oct.

Dr. Nicolás Gómez de Rosas

Enfermedades de señoras, cirugía en general, estómago y vías biliares; consultas de 3 a 5. San Lázaro 174, domicilio. Cerro 432. Telf. A-2560.
E 2459 ind 16 oct.
E. 2436 Ind. 1 Oct.

PROFESIONALES

DR. FELIX PAGES

CIRUJANO DE LA QUINTA DE DEPENDIENTES
CIRUGIA EN GENERAL

A partir del 18 del pasado mes de octubre ha reanudado sus visitas y consultas el doctor Félix Pagés. Consultas: De entre 21 y 23, Lunes, Miércoles y Viernes de 2 a 4. Teléfono F-4483.
E 2384 ind. 1 oct.

Dr.. Manuel González Alvarez

CIRUJANO DE LA ASOCIACION DE DEPENDIENTES
CIRUGIA EN GENERAL

Consultas de 3 a 5, martes, jueves y sábados. Apodaca 3, altos, entre Cárdenas y Cienfuegos. Teléfono A-9102. Residencia particular: Calle I entre 9 y 11 Vedado. Teléfono F-4441.
E. 2378 Ind. 1 Oct.

Dr. Abelardo Rodríguez Cuéllar

Especialista de enfermedades nerviosas y mentales del Dispensario Tamayo. Tratamientos especiales, eléctricos, naturistas y psíquicos, para las enfermedades nerviosas y mentales. Enfermedades de señoras, del estómago, pulmones, venéreas y de la sangre. Consultas de 2 a 4 de la tarde. Campanario 197. Teléfono A-7820.
E. 2406 Ind. 1 Oct.

Dr. REGUEYRA

Medicina interna en general especialmente en el artritismo, reumatismo, piel, barros, eczemas y úlceras), dispepsia, colitis, neurastenia, neuralgias, parálisis y demás enfermedades nerviosas. Consultas de 1 a 4 (Jesús del Monte 601-A, entre San Mariano y Vista Alegre).
E 2524 ind. 1 nov.

DR. TORROELLA BONNIN

MEDICO-CIRUJANO

Medicina en general. Especialista en Niños. Especialista en enfermedades del Estómago e Intestinos, piel, úlceras, eczemas crónicos, etc. Artritismo y Anemias. Consultas diarias: de 1 a 3. Calzada de San Lázaro 319-A. Teléfono U-5283.
E 2622 30 d 12 nov.

DR. CABRERA

RADIOLOGIA EXCLUSIVAMENTE
Rayos X, Radium. Radioterapia profunda. Corrientes. Radiografía a domicilio. Antiguo gabinete "Alamilla". San Miguel 116. De 2 a 6.
E. 2427 Ind. 1 Oct.

DR. IGNACIO CALVO

Gervasio, 126, de 4 a 6. Teléfono U-5734. Enfermedades del recto y del colon. Tratamiento médico de las hemorroides.
E 2023 Ind 19 ag

Dra. MARIA PEREZ GOVIN

MEDICA CIRUJANA

Médica de la Facultad de la Habana y Hospital Broca de París. Garganta, nariz y oídos. De 1 a 3. Telf. U-2439. San Miguel 152, antiguo.
E. 2380 Ind. 1 Oct

DR. CARLOS MANUEL LAMAR

Medicina interna. Especialidad: Vías Digestivas y afecciones nerviosas y secretas. Consultas de 2 a 5, diarias. Virtudes 130. Teléfono A-5209.
E 2453 30 d 14 oct.

DR. CELIO R. LENDIAN

Consultas todos los días hábiles de 2 a 4 p. m. Medicina interna especialmente del corazón y de los pulmones. Partos y enfermedades de niños. Consulado 20. Teléfono M-2671.
E. 2367 Ind. 1 Oct.

INSTITUTO CLINICO

Director Facultativo: Dr. A. Flores. Neptuno 208, entre Oquendo y Soledad, bajos, entrada izquierda. Teléfono U-3987. Curación radical de las Almorranas sin operación ni dolor. Excemas por antiguos que sean. Inyecciones intravenosas para impotencia, Neurastenia, Sífilis, Reumatismo, Tuberculosis Raquítismo y Escrofulosis. Blenorragia, Arterio-Esclerosis. Corrientes de Alta Frecuencia, Rayos Violeta. Extirpación de Verrugas. Niños (31 años de práctica). Estómago y Colitis. Nerviosas y Mentales. Análisis de Orina 2 y 3 pesos Sangre. Consultas 2 pesos. Reconocimientos 3 y 5 pesos con aparatos. Curaciones a plazos. Consultas de 1 a 5 y 7 a 9 p. m.
E. 2497.—30 Nov.

CLINICA DE ENFERMEDADES VENEREAS

Progreso, 14, altos, entre Aguacate y Compostela.
RECONOCIMIENTO GRATIS
Curación rápida y garantizada de todas las enfermedades venéreas. Precios módicos. Facilidades de pago.
E 2279 Oct. 27.

DR. T. VALLEDOR

Especialista de la Escuela de París. Ayudante graduado de la Universidad. Enfermedades de niños. J. núm. 195, entre 19 y 21. Telf. F-2558. Consultas de 2 a 5.
E 2241 ind. 14 sep.

Dr. E. PERDOMO

Vías urinarias, estrechez de la orina, venéreo, hidrocele, sífilis, impotencia. Calle D y 11. Vedado de 1 a 4. Teléfono F-4822.
E. 2355 Ind. 1 Oct.

DR. GUTIERREZ LEE

MEDICO CIRUJANO

Consultas de 3 a 5. Gervasio 168. Teléfonos A-3684 y F-1070.
E. 2430 Ind. 1 Oct.

DR. ANTONIO CASTELL

Curación de las enfermedades de las Encías en sus primeros períodos. Cartes Dental en todos sus grados. Extracciones y trabajos artificiales por métodos modernos y rápidos. Vacuna-Autógena. Radium Electricidad Médica. Consultas y operaciones de 8 a 11 y de 1 a 5. Estrella 46. Teléfono A-9869.

CORPORACION CLINICA

TENIENTE REY 78.
TELEFONOS: A-7913, M-2364.
Tratamiento de las enfermedades por médicos especialistas. CLINICA DE RAYOS X, Radioscopias, Masajes, corrientes de alta frecuencia. RAYOS ultra violetas. CIRUGIA Y MEDICINA EN GENERAL. Parteros y comadronas. Enfermedades de señoras y niños. Enfermedades de los OJOS, OIDOS, NARIZ y GARGANTA. Sífilis. INYECCIONES intravenosas, etc. General. Debilidad sexual e impotencia. BLENORRAGIAS.
TODAS LAS CONSULTAS $2
Reconocimientos: general, Empleando aparatos: $5.00 CONSULTAS DE 1 a 5 y DE 7 a 9, (NOCHE). LABORATORIOS. Se hacen toda clase de análisis. ORINA COMPLETO: $3.50 ALMORRANAS: Son curadas sin operación, por procedimientos modernos. TATUAJES, manchas, arrugas, verrugas, etc., tratadas y quitadas. Enfermedades de la boca.
LOS POBRES, PRECIOS REDUCIDOS
ENFERMEDADES MENTALES Y NERVIOSAS

Dr. ABELARDO LABRADOR

Monte 74, entre Indio y San Nicolás. Consultas gratis de 8 a 12 a. m. Pagos de 3 a 5. Especialidad enfermedades de señoras, partos, venéreos y sífilis, pulmones, corazón y riñones, en todos sus períodos. Inyecciones intravenosas. Neosalvarsán, etc. Avisos teléfonos A-0891, U-2266.
E. 2358 Ind. 1 Oct.

DR. RICARDO ALBALADEJO

Especialidad en vías urinarias. Tratamiento especial para la blenorragia, impotencia y reumatismo. Electricidad Médica y Rayos X. Prado 62, esquina a Colón Consultas de 8 a 12 a. m. y de 1 a 5 p. m. Teléfono A-3344.
E. 2375 Ind. 1 Oct.

DR. S. PICAZA

De los Hospitales de Paris y New York. Enfermedades del Estómago, Intestinos e Hígado exclusivamente. Tratamientos especiales para las afecciones biliares y para la Constipación o estreñimiento. Examen a los Rayos X, de todos los pacientes. Horas de 2 a 4, o especiales, previo aviso. San Lázaro 248. Teléfono F-4918.
2433.—Ind. 7 Oct

PROFESIONALES

Dr. J. A. Hernández Ibáñez

ESPECIALISTA Y CIRUJANO DE VIAS URINARIAS DE LA ASOCIACION DE DEPENDIENTES Y GENITO-URINARIAS DE SEÑORAS, DEL DISPENSARIO TAMAYO

Enfermedades venéreas; Cistoscopía; Cateterismo de los Uréteres. Tratamiento y Cirugía de las Vías Urinarias. Domicilio: Paseo núm. 274, altos, entre 27 y 29. Vedado. Teléfono F-5716. Consultas Neptuno núm. 78, esquina a Manrique. De 7 y media a 9 a. m. y de 3 a 6 p. m. Teléfono A-5469.
E 2353 Ind 1 oct

DOCTOR STINGER

CATEDRATICO DE ANATOMIA TOPOGRAFICA DE LA FACULTAD DE MEDICINA. CIRUJANO DE LA QUINTA COVADONGA. CIRUGIA EN GENERAL Consultas, Lunes, Jueves y Sábados; los demás días, previo aviso, de 2 a 4. Calle M, número 4, Vedado. Teléfono F-2213.
E 2352 Ind 1 oct

POLICLINICA INTERNACIONAL

Director: doctor David Cabarrocas, Lealtad 143, entre Salud y Dragones. Teléfono A-0344. De 11 a. m. a 4 p. m. De 7 a 3 p. m. Primera atención médica con motivo de una consulta, reconocimiento, visita a domicilio, examen de Rayos X, análisis parcial orina, incisión absceso, inyección intravenosa de Neosalvarsán o cualquier otra inyección, cura, corriente eléctrica, masaje aire caliente, pulverización, vapor, completamente gratis para pobres. Inyecciones especiales para Reumatismo, Anemia, enfermedades de la piel, Sífilis, Venéreas, fiebres en general, Tuberculosis, Cáncer, enfermedad de señoras, Corazón, Riñones, Hígado, Estómago e intestino, sistema nervioso, análisis completo de orina y análisis exudado para venéreos, aplicaciones de aparatos de yeso, análisis sangre para sífilis, raspado uterino, Partos y Cirugía en general. Se regala la medicina al pobre
E 2362 Ind 1 oct

Dr. C. E. FINLAY F. A. C. S.

PROFESOR DE OFTALMOLOGIA
Especialista en Enfermedades de los Ojos y de los Oídos.
Calle 17 No. 42, altos, esquina a K., Vedado.
Teléfono F-1178.
Consultas de 11 a 12 y de 2 a 4 y por convenio previo.
E. 2357 Ind. 1 Oct.

DR. B. VILA

Médico cirujano. Exclusivamente niños. Ayudante a la Cátedra de Patología y Clínica Infantil. Consultas diarias de 2 a 4 p. m. Carlos III, 209, esquina a Franco (altos). Teléfono U-5792.
E 2391 Ind. 1 Oct.

DR. SALVADOR LAUDERMAN

Médico de la Asociación Canaria. Medicina en General, especialmente enfermedades del sistema nervioso, sífilis, venéreo y tuberculosis pulmonar. Consultas: diarias de 1 a 3, p. m. en Santa Catalina 12, entre Delicias y Buenaventura, Víbora. Teléfono X-1040. También recibe avisos en Jesús del Monte 562, esquina a Vista Alegre, teléfono I-2703.
E. 2356 Ind. 1 Oct.

DR. J. LYON

De la Facultad de París. Especialidad en la curación radical de las hemorroides, sin operación. Consultas de 1 a 3 p. m. diarias. Correa esquina a San Indalecio, Jesús del Monte.
E. 2385 Ind. 1 Oct.

Dres. Alfredo G. Domínguez Roldán y Manuel Viamonte Cuervo

Rayos X, Radium, Radioterapia profunda, Electricidad médica. Horas: de 1 a 4 p. m. Teléfono A-5049. Paseo de Martí número 33. Habana.
E 2458 ind. 15 oct.

DR. ABRAHAM PEREZ MIRO

MEDICO CIRUJANO

Animas 113, entre Campanario y Perseverancia. Consultas de 3 a 5. Teléfono A-9203.
E. 2389 Ind. 1 Oct.

DR. GONZALO AROSTEGUI

Médico de la Casa de Beneficencia y Maternidad. Especialista en las enfermedades de los niños. Médicas y Quirúrgicas. Consultas de 12 a 2. G, número 116, entre Línea y 13, Vedado. Telf. F-4233.
E 2500 ind. 1 nov.

Dr. Francisco Javier de Velasco

Afecciones del corazón, pulmones, estómago e intestinos. Consultas los días laborables, de 12 a 2. Horas especiales, previo aviso. Salud 34. Telf. A-5418.
E. 2383 Ind. 1 Oct.

DR. PEDRO A. BOSCH

Medicina y Cirugía. Con preferencia, partos, enfermedades de niños, del pecho y sangre. Consultas de 2 a 4. Aguiar 11, teléfono A-6483.
E. 2365 Ind. 1 Oct.

Dra. NIEVES FELIU RUIZ

MEDICO CIRUJANO

Enfermedades de señoras y niños, atiende a partos. Va al campo. Visitas a domicilio. Obrapía 107 altos. Teléfono M-4498.
E 2075 23 oct.

DR. LAGE

Estómago. Debilidad sexual. Diabetes. Afecciones de señoras, sifilíticas y venéreas. De 1 a 4 y a horas convencionales. Patria, 6, altos, Cerro. Telf. A-2751.
E. 2387 Ind. 1 Oct.

DR. A. V. DAUSSA

Medicina en general. Especialmente vías respiratorias y digestivas. Consultas de 1 a 3 p. m. San Miguel 147, U-4880. Pobres verdaderos, 12 y media a 1, martes, y sábados.
E. 2432 Ind. 1 Oct.

DR. MANUEL GALIGARCIA

Cinco años de interno en el Hospital Nacional Calixto García, Ayudante por oposición de la Facultad de Medicina. Especialista de la Asociación Canaria. Enfermedades nerviosas y mentales. Consultas y reconocimientos, $5.00, de 3 a 5 diarias. En la Calle J núm. 211, bajos, entre 21 y 23, en el Vedado. Teléfonos: F-2775 y F-5885.
E. 2373 Ind. 1 Oct.

DR. GONZALO PEDROSO

CIRUJANO DEL HOSPITAL MUNICIPAL DE EMERGENCIAS

Especialista en vías urinarias y enfermedades venéreas. Cistoscopia y Cateterismo de los uréteres. Cirugía de vías urinarias. Consultas de 10 a 12 y de 3 a 5 p. m. en la calle de Avenida de la República 254
E 2497 ind. 1 nov.

DR. ADOLFO REYES

Estómago e intestinos, exclusivamente, de regreso de su viaje. Consulta y tratamientos de 8 a 10 1|2 a. m. en su gabinete. Lamparilla 74, bajos. Residencia en Santa María del Rosario. Teléfono 12-3. Larga distancia.
E 2436 Ind 8 oct

DR. A. G. CASARIEGO

Catedrático por oposición de la Facultad de Medicina de los hospitales de París, New York, Calixto García y Clínica Covadonga. Especialista en enfermedades de las vías urinarias. Consultas de 2 a 6 p. m. Zenea (Neptuno) 125, bajos.
E. 2426 Ind. 1 Oct.

DR. J. M. VERDUGO

ESTOMAGO E INTESTINOS

Curación radical de la úlcera estomacal y duodenal y de la Colitis en cualquiera de sus períodos, por procedimientos especiales. Consultas de 2 a 4 de la tarde. Teléfono A-4425. Prado, 60, bajos.
E. 2374 Ind. 1 Oct.

Dr. Enrique Fernández Soto Y Dr. CARLOS DE LEJARZA

AUXILIAR

Oídos, nariz y garganta. Consultas: lunes, martes y jueves, de 2 a 4. Calle O, entre Infanta y 27. Telf. U-2465. No visita. El doctor Lejarza sustituye al doctor Fernández Soto en su ausencia. Teléfono F-4836.
E 2381 Ind 1 oct

POLICLINICA ZEQUEIRA

Curación radical de la tuberculosis en todos los períodos con inyecciones especiales usadas solo en esta Policlínica. Tratamiento moderno y eficaz para las enfermedades del estómago, piel, sangre, anemia y desnutrición. Curación rápida del asma y reumatismo por la vía intravenosa. Consultas $5.00; de 8 a 11 a. m. de 1 a 3 y de 3 a 7 p. m. todos los días. Martes, jueves y sábados, gratis para los pobres. Policlínica Zequeira, Reina 78, teléfono A-1031.
E. 2359 Ind. 1 Oct.

PROFESIONALES

DR. JOSE LUIS FERRER

CIRUJANO DE LA ASOCIACION DE DEPENDIENTES

Afecciones venéreas, vías urinarias y enfermedades de señoras. Martes, Jueves y Sábados, de 3 a 5 p. m. Virtudes 143 1|2, bajos. Teléfono A-4364.
E. 2382 Ind. 1 oct.

DR. RAMIRO CARBONELL

MEDICO DE VISITA DE LA QUINTA DE DEPENDIENTES

Especialidad en enfermedades de niños. Medicina en general. Consultas de 3 a 4. Escobar 142, teléfono A-1336. Domicilio: Calzada de la Víbora 536. Teléfono I-2974
E. 2377 Ind. 1 oct.

DOCTOR JOAQUIN BARALT-MEDINA

MEDICO CIRUJANO
MEDICINA INTERNA Y VIAS URINARIAS

Consultas diarias de 3 a 6 p. m. Calle Chacón, 23, altos. Apartamentos 4 y 5. Teléfono F-1464.
E. 2619.—10 Dic.

DR. J. A. TABOADELA

Médico Especialista en vías digestivas: (Estómago, Intestinos, Hígado, Pancreas); y nutrición: (Diabetes, Delgadez, Gordura excesiva, local o general). Planes de alimentación infantil. Curación rápida de las colitis. Lunes, miércoles y viernes de 1 a 3. Gratis. miércoles de 3 y media a 4 y media. Lealtad, 44. Teléfono M-8585.
E 2478 ind 22 oct.

DR. JOSE ALFONSO

Especialista del Centro Asturiano
NARIZ, GARGANTA, OIDOS Y OJOS, Calzada del Monte 386. Consultas de 2 a 4. Teléfono M-2339.
E. 2370 Ind. 1 Oct.

Dra. MARIA GOVIN DE PEREZ

MEDICA CIRUJANA

De La Facultad de la Habana, Escuela Práctica y hospital Broca de París. Especialista en enfermedades de señoras, partos y cirugía. Teléfono U-2439. San Miguel 152, antiguo.
E 2397 ind. 1 oct.

Dr. MANUEL LOPEZ PRADES

MEDICO CIRUJANO

De las Facultades de Madrid y la Habana. Con 36 años de práctica profesional. Enfermedades de la sangre, pecho, señoras y niños, partos. Tratamiento especial curativo de las afecciones genitales de la mujer. Consultas diarias de 1 a 3. Gratis los martes y viernes. Virtudes, 116, bajos. Teléfono A-0226. Habana.
E. 2431 Ind. 1 Oct.

DR. JOSE VARELA ZEQUEIRA

Catedrático de Anatomía de la Escuela de Medicina, Director y Cirujano de la Casa de Salud del Centro Gallego. Ha trasladado su gabinete a Gervasio, 126, altos, entre San Rafael y San José. Consultas de 2 a 4. Telf. U-5410.
E. 2369 Ind. 1 Oct.

Dr. Alberto S. de Bustamante

Profesor de Obstetricia, por oposición. Especialidad partos y enfermedades de señoras. Consultas los lunes y viernes de 1 a 3, en la Clínica Bustamante-Núñez. Teléfono F-3057. Domicilio, 15 entre J. y K, Vedado. Teléfono F-1862.
E. 2476.—Ind. 26 Oct

CLINICA BUSTAMANTE-NUÑEZ

J y 11, Vedado, Cirugía General y especial. Partos, Rayos X y Laboratorio. Teléfono F-1184.
E. 2477.—Ind. 26 Oct.

CIRUJANOS DENTISTAS

Dr. L. SAEZ MORENO

CIRUJANO DENTISTA

Consultas: Todas las noches, de 8 a 11. Por el día, hora fija a cada cliente. Trabajos rápidos y garantizados y económicos. J. C. Zenea (Neptuno), 234, entre San Francisco y Espada. Tel. U-1986.
2283 30 d 2 oct

Dr. ALBERTO COLON

CIRUJANO DENTISTA

Especialidad: carie dental, rápida curación en dos o tres sesiones por dañado que esté el diente. Tratamiento de la PIORREA por la Fisioterapia bucal. Hora fija a cada cliente. Consultas de 9 a 5 p. m. Compostela 129, altos, esquina a Luz.
E. 2429 Ind. 1 Oct.

MODERNA CLINICA DENTAL DEL DR. RAMON GUALDA

Cirujano dentista de la Cruz Roja Nacional. Especialidad en extracciones y enfermedades de encías. Trabajos de mecánica a precios moderados. Horas fijas para cada cliente. Cerro 492, altos, frente a la Quinta Covadonga. Telf. A-6744.
2223 30 d 9 sp.

DR. GUERRERO DELANGEL

DENTISTA MEJICANO

Técnico especial para extracciones. Facilidades en el pago. Horas de consultas de 2 a. m. a 8 p. m. A los empleados del comercio, horas especiales por la noche. Trocadero 68-B, frente al café El Día. Teléfono M-6395.
E. 2364 Ind. 1 Oct.

DR. PEDRO R. GARRIDO

CIRUJANO DENTISTA

Por las Universidades de Madrid y Habana. Especialidad en enfermedades de la boca que tengan por causa afecciones de las encías y dientes. Dentista del Centro de Dependientes. Consultas de 9 a 11 y de 12 a 3 p. m. Muralla 82, altos. Teléfono A-5260.
E. 2485.—23 Nov.

DR. ARTURO ALBERNI

Neptuno 177 1|2, (bajos) encontrará usted garantía, economía y rapidez; cualidades que le enaltecen como dentista graduado en Baltimore y Habana. Consultas de 8 a. m. a 3 p. m.
E. 2372 Ind. 1 Oct.

DR. VALDES MOLINA

CIRUJANO DENTISTA

Avenida de Italia núm. 34, entre Virtudes y Animas. Telf. A-8583. Dentaduras de 15 a 30 pesos. Trabajos se garantizan. Consultas de 8 a. m. a 5 p. m. Los domingos, hasta las doce m.
E. 2464.—16 Oct.

QUIROPEDISTAS

ALFARO

QUIROPEDISTA TITULAR DE LA UNIVERSIDAD NACIONAL

Un peso toda operación por grande que sea en callos y uñas, de 7 a 11, poniendo los nuevos remedios descubiertos. Por la tarde, convencional o $2 sin bisturí. Sin dolor. A domicilio. Domingos $3. Especialidad garantizada en diabéticos. Villegas 44 bajos. Teléfono M-6367.
P 590 30 d-10 oct.

JOSE FRIAS Y LOPEZ "ALFARO", Hijo

Quiropedista

Trabajo sin cuchilla y no hago doler. Aguacate 24, altos, entre Empedrado y Tejadillo. Consultas de 8 a 4, domingos de 8 a 11. Precios convencionales. Teléfono M-2202.
E 2468 30 d 16 oct

OCULISTAS

DR. HORACIO FERRER

ESPECIALISTA EN LAS ENFERMEDADES DE LOS OJOS

Consultas de 2 a 5 de la tarde. Consultas por la mañana a horas, previamente concedidas. Ave. de Wilson y L. Vedado. Teléfono F-4831.

DR. A. C. PORTOCARRERO OCULISTA

GARGANTA, NARIZ Y OIDOS
Consultas de 12 a 4.
Para pobres, de 12 a 2. Honorarios módicos. San Nicolás 52. Teléfono A-8627.
E. 2368 Ind. 1 Oct.

Dr. JOSE HERNANDEZ

OCULISTA

Garganta, nariz y oídos. Consultas reconocimiento, 5 pesos, de doce a tres. Pobres, martes, jueves, sábado $2.00. Reina 72. Teléfonos A-1081. U-5919.
E. 2435 Ind. 1 Oct.

PROFESIONALES

ORTOPEDICOS

EMILIO P. MUÑOZ

Ortopédico: Lazcano 138 (antes Manrique) teléfono A-9559, faja Especial para hernias, Vientre, Colon, etc. y aparatos para toda clase de imperfecciones; 20 años establecido.
E 2437 ind 19 oc

COMADRONAS FACULTATIVAS

MARIA NUÑEZ

Facultativa en partos. Comadrona del Centro Balear. Consultas para las asociadas y particulares, de 2 a 3 p. m. exclusivamente. San José 124, letra A.
E 2256 ind 17 st.

ANA MARIA V. VALDES

COMADRONA

Muchos años de práctica. Los últimos procedimientos científicos. Consultas de 1 a 4. Precios convencionales: 21 esquina a B, número 317. Vedado. Teléfono F-1252.
E 2457 ind 13 oct.

GIROS DE LETRAS

ZALDO Y COMPAÑIA

Cuba números 76 y 78

Hacen giros de todas clases sobre todas las ciudades de España, y sus pertenencias. Se reciben depósitos en cuenta corriente. Hacen pagos por cable, giran letras a corta y larga vista y dan cartas de crédito sobre Londres, París, Madrid, Barcelona y New York, New Orleans, Filadelfia y demás capitales y ciudades de los Estados Unidos, Méjico y Europa, así como todos los pueblos.
E 2546 ind 1 nov.

N. GELATS Y COMPAÑIA

103, Aguiar 103, esquina a Amargura. Hace pagos por el cable, facilita cartas de crédito y giran pagos por cable; giran letras a corta y larga vista sobre todas las capitales y ciudades importantes de los Estados Unidos, Méjico y Europa, así como sobre todos los pueblos de España. Dan cartas de crédito sobre New York, Londres, París, Hamburgo, Madrid y Barcelona.
E 2543 ind. 1 nov.

CAJAS RESERVADAS

Las tenemos en nuestra bóveda, construída con todos los adelantos modernos y las alquilamos para guardar valores de todas clases bajo la propia custodia de los interesados. En esta oficina daremos todos los detalles que se deseen.

N. GELATS Y COMPAÑIA BANQUEROS

E 2544 ind. 1 nov.

J. BALCELLS Y CO. S. en C.

San Ignacio Núm. 33

Hacen pagos por el cable y giran letras a corta y larga vista sobre New York, Londres, París y sobre todas las capitales y pueblos de España e Islas Baleares y Canarias. Agentes de la Compañía de Seguros contra incendios.
E. 2343 Ind. 1 Oct.

AVISOS RELIGIOSOS

EL DOMINGO, 14 DEL MES, SE CELEBRARA EN LA IGLESIA DE SAN FRANCISCO

la solemnidad externa y fiesta anticipada de Santa Isabel de Hungría, Patrona de la T. O. de San Francisco. Dentro de la misa solemne cantada se predicará el panegírico. El domingo siguiente, 21 del mes, se celebrará con igual solemnidad la fiesta de los Dolores gloriosos de María.

El domingo 28, último del mes, se celebrará de igual modo que las anteriores la fiesta de San Leonardo de Puerto Maurício, apóstol y propagandista del Vía-Crucis
49549 14 nov.

AVISOS

¡¡ESTRADENSES!!

El señor Andrés Varela Sánchez, paga en La Estrada, con puntualidad, los giros que se envíen a su cargo desde todos los bancos de esta República. ¡Giren a casa de Varela Sánchez y serán bien atendidos!
48706.—5 Dic.

(A) ALQUILERES DE CASAS

1.—Habana

SE alquila el primer piso de Villegas 23, compuesto de sala, saleta, tres cuartos, cocina y servicios sanitarios. La llave en la misma. Informan en Empedrado 16. Dr. Romaguera. Teléfono A-2218.
49622.—22 Nov.

SE alquilan los altos de San Lázaro 402, casi esquina a San Francisco. La llave en la botica. Informes: Animas 84. La Perla. Teléfono A-8222.
49624.—15 Nov.

ALQUILO los altos de la casa Manrique 69, entre Neptuno y Concordia, tienen sala, saleta corrida, tres habitaciones y servicios. La llave en los bajos y su propietario en Luyanó, 83.
49633.—15 Nov.

SE alquila la casa Sol, 45, bajos, sala, saleta, cuatro cuartos, comedor al fondo, buen baño, cocina, servicio de criados. Precio 35 pesos. La llave en la Panadería. Informan: F-4614. Calle 10, número 199, primer piso, esquina a 21.
49638.—15 Nov.

SE alquila en 50 pesos el tercer piso de Corrales número 118, es casa moderna, sala, tres cuartos, comedor al fondo, cocina de gas y baño intercalado. La llave: Monte y San Nicolás. Sastrería El Pueblo. Teléfono A-5191.
49639.—17 Nov.

ALQUILO el alto de Marqués González, entre Neptuno y Concordia, sala, comedor, tres cuartos servicios. Llave en la bodega. Informan: Belascoain 121.
49628.—18 Nov.

ALQUILO alto de Gloria, 48, entre Suárez y Revillagigedo, sala, comedor, cuatro cuartos, servicios. Llave en bajos. Informan: Belascoain, 121.
49627.—18 Nov.

CASTILLO 12, una cuadra de la Calzada, dos del Mercado Unico, sin estrenar, sala, recibidor, tres habitaciones, baño intercalado completo, comedor al fondo, cocina de gas, precio 60 pesos. Informan en los bajos.
49623.—18 Nov.

EN 60 pesos, se alquilan los altos de Chavez No. 5, frente a Belascoain, cuatro cuartos, baño intercalado, agua abundante y servicios sanitarios completos. La llave en el No. 3. Su dueño 17 número 57. Teléfono F-4334.
49491 19 nv.

SE alquila el tercer piso de San Nicolás número 68 casi esquina Neptuno. La llave e informes en La Casa de Enrique. Neptuno 74.
49613 19 nv.

ZAGUAN, Sol 78, se alquila muy grande, apropósito para industria o comercio. Informan al fondo en la misma.
49534 14 nov.

CASA EN SOL 63, BAJOS

Se alquila con tres habitaciones, sala, comedor, baño, cocina, precio $65.

CUBA 111, BAJOS

Sala, comedor, tres habitaciones $65.
49541 19 nov.

MURALLA 89

Se alquila esta gran casa para almacenes. La llave en el 109. La Francia. Informan Dr. Pina, Cuba 44.
49533 14 nov.

ALQUILO en San José y Lealtad (por Lealtad), una casita apropiada para establecimiento pequeño de barbería, puesto de frutas o modistería con vivienda y servicios completos. Informa Telf. M-4465. Teniente Rey y Cuba, café. Peña. Precio $50 fijo.
49538 17 nov.

ALQUILO Gloria 55 casi esquina a Suárez en $45.00, el cómodo y fresco segundo piso alto, acabado de fabricar. La llave enfrente. Informan Bernaza 23, tintorería.
49483 15 nov.

SAN Lázaro 140 entre Aguila y Blanco, se alquilan los altos con sala comedor, tres cuartos, servicios, recién pintada. No falta nunca agua. A-6259.
49518 14 nv.

PARA COMERCIO

Se alquila la casa Muralla 65, con frente por Compostela y por Muralla. Informes señor Fraga. Compostela y Muralla, café.
49532 26 nov.

ALQUILERES DE CASAS

CASITA COMODA

Alquilo $34 sala, gabinete, dos cuartos, Pila y San Ramón, letra G. Llave bodega. Informes Monte 350, teléfono M-1365.
48883. 13 nov.

SE alquila o se vende magnífico local para establecimiento y hay negocio en marcha. Maloja 47.
48923. 22 nov.

RUBALCABA NUM. 6

Se alquila el hermoso y ventilado alto de esta casa, dotado de comodidades para familia de gusto. Las llaves en la bodega de la esquina de San Nicolás. Informes: Dr. Arturo A. Vázquez, San Pedro número 6, teléfono A-9619.
48934. 14 nov.

SE alquilan los altos de San Joaquín 132, sala, comedor, dos cuartos, baño moderno, cocinas de gas y de carbón; y también los bajos de San Joaquín 136, sala, comedor, dos cuartos grandes, etc. $45 y $35, respectivamente. Informan en la Farmacia "Moreno" al fondo de las mismas. Sr. Modina.
49530 16 nov.

CORRALES 90, se alquila en 60 pesos el cómodo y fresco alto primer piso, acabado de fabricar, casi es

CASAS DE GOMEZ MENA

LAS MAS MODERNAS
LAS MAS BARATAS
A PRUEBA DE CICLON

CALLE FRANCO
CALLE OQUENDO
CALLE DESAGUE
CALLE BENJUMEDA
PASAJE LLINAS Y BENJUMEDA
PASAJE Y CALLE STO. TOMAS

Pisos altos y bajos, con sala, comedor, dos y tres habitaciones, baño completo, cocina, patio y servicio de criados. Precio de $35.00 a $50.00.

Departamentos altos y bajos independientes, con sala, cuarto, cocina, baño y patio. Precio de $26.00 a $28.00.

CALLE MANGLAR, CALZADA DE MONTE Y CALLE LINDERO, frente al Mercado Unico, amplio local para establecimiento mercantil, alquiler de situación. También plantas altas y bajas con sala, comedor, dos y tres habitaciones, cocina, baño completo, recibidor, terraza interior y servicio de criados. Precio de $40.00 a $60.00. La llave en Lindero número 13, bajos.

VEDADO NUM. 5, PISOS PRIMERO Y SEGUNDO DERECHA, con sala, recibidor, comedor, cuatro habitaciones, baño completo, cocina, cuarto y servicio de criados. Precio $65.00. La llave en Lindero núm. 13, bajos.

MURALLA NUM. 59, PRIMER PISO, con diez espléndidas habitaciones, propio para numerosa familia o casa de huéspedes. Precio de situación.

CALZADA DE INFANTA. Manzana formada por las calles Plasencia, Desagüe, Pajarito y Peñalver, a tres cuadras de Carlos III, casas completamente nuevas, departamentos amplios en tres esquinas, propios para establecimientos. Precios de situación. También pisos altos y bajos con dos cuartos, sala, cocina, baño completo y servicios sanitarios inmejorables. Precio: $35.00.

CALLE BENJUMEDA ESQUINA A SUBIRANA, a una cuadra de Llinás, antes Santo Tomás, cerca de Infanta y Belascoaín. Pisos altos y bajos, con dos o tres habitaciones, cocina, baño intercalado completo y dos patios. Precio: $40.00 y $45.00. También departamentos altos y bajos, con dos habitaciones, cocina, servicio y patio. Precio: $22.00 y $25.00.

DOLORES NUM. 20, ENTRE LAWTON Y SAN ANASTASIO, VIBORA, departamentos interiores con sala, cuarto, cocina, baño y patio. Precio: $13 y $15.

HABANA NUM. 121, BAJOS ESQUINA A MURALLA. El mejor lugar de la zona comercial, hermosos bajos propios para establecimiento, almacén, oficina, etc. Precio razonable. La llave en los altos.

MALECON No. 14, BAJOS, Y SEGUNDO PISO, compuestos de sala, comedor, tres habitaciones, cocina, baño completo y terraza. Precio: $80.00 y $90.00. La llave en el primer piso.

CALLE CORTA, LETRAS A, B y E, a media cuadra de la Calzada de Cristina, casas de sala, comedor, dos cuartos, baño intercalado y patio. Precio: $35.00. La llave en Cristina núm. 64-B.

DOS meses en fondo o fiador. Para informes preguntar pór el encargado del grupo correspondiente o GOMEZ MENA. Habana número 121, teléfono M-7269.

E. 2348 Ind. 1 Oct.

ALQUILERES DE CASAS

CASA DE TRES PLANTAS

Amplias salas, cuatro salones el bajo y primer piso y tres el segundo, que pueden dividirse, una hermosa terraza cubierta. Alquilo, Habana 207, cerca del desembarque Ward Line. Es muy fresca, propia para pequeño hotel u hospedaje. Llave allí. Informes: Monte 350, altos, teléfono M-1365.

48885. 13 nov.

EN 60 pesos se alquila planta alta en Habana y Tejadillo. Informes en la bodega. 49031 15 nv.

SE alquila el segundo piso de Gloria 89 compuesto de sala, saleta, tres cuartos, baño intercalado, comedor, cocina, terraza al frente y al fondo. Informan en la panadería. 48988 15 nv.

2.—Vedado

EN la calle 19 del Vedado, entre las de 16 y 18, se alquilan independientemente, dos pisos planta baja y dos pisos altos con todas sus comodidades. Por el centro de ambas casas hay un pasaje que da acceso a varios departamentos independientes con todos sus servicios. En el departamento número 1 de dicho pasaje informarán. 49629.—17 Nov.

DESEA alquilarse una casa en el Vedado que tenga sala, saleta, comedor, no menos de seis habitaciones, para la familia con dos baños, garage para dos máquinas y tres cuartos de criados. Se prefiere de una sola planta y cerca del Colegio La Salle o dos plantas para una sola familia. Para informes Teléfono: F-5528. 49614 16 nv.

SE alquila la casa Quinta entre Paseo y A, Vedado, al lado del Lucky Tennis Club, cuatro cuartos, sala, comedor, garage, jardín, patio, tres cuartos de criados, cuarto de baño lujoso y demás comodidades, agua caliente, luz eléctrica. Precio $140.00. Puede verse a todas horas. 49528 14 nov.

VEDADO. En la calle Paseo núm. 226, casi esquina a 23, espléndidos y ventilados bajos para alquilar. La llave en los altos. Informan Locería La República, Galiano 104-106. Teléfono A-1796.

4930 20 nov.

SE ALQUILA

En inmejorable lugar del Reparto Kohly alturas del Vedado, calle número 30 entre 25 y 27, una hermosa y fresca casa compuesta de jardín, portal, sala, saleta, comedor, cinco cuartos, magnífico baño intercalado, cocina y garage al frente. Además tiene cuartos y servicios para criados. Para precios y condiciones, llamar a los teléfonos M-1421 y M-2032. 49357 15 nov

SE alquila en $175 chalet B esquina a 29, agua abundante, siete cuartos, cocina gas y carbón, espacioso garage, acabado de pintar, muy separado casas colindantes. Dueño al lado por 29. 48910 15 nov.

EN la calle 23 núm. 350, casi esquina a Paseo, se alquilan los altos y bajos (juntos o separados) de Villa Petra. Informan: La República. Galiano 104-106. Teléfono A-1796.

49305 20 nov

SE desea tomar una casa de una sola planta en el Vedado, con jardín, que sea fresca y amplia. Pueden avisar al teléfono F-5381. 49214.—15 Nov.

VEDADO. H entre 15 y 17 número 151, se alquila una casa de tres pisos, con tres cuartos, dos de criada, garage y demás comodidades. Informan H, 144.

VEDADO, 15 entre H y G, se alquila; seis cuartos, dos baños, dos cuartos criados, garage. Informan H, 144. 49064 13 nov

SE alquilan dos pisos en la esquina de 21 y 4, acabados de fabricar, con tres habitaciones, baño intercalado, sala, recibidor, comedor, cuarto y servicio de criados. Informan en los bajos o en el Teléfono F-5068. 49129 13 nv.

VEDADO. Se alquila en la calle 9 entre I y H hermosa, amplia y moderna casa de altos, propia para personas de gusto, con terraza, sala, recibidor, comedor, dos halls, cuatro grandes habitaciones, hermoso baño, pantry, cocina, cuartos y servicios de criados y una gran habitación de desahogo en la azotea, con o sin garage. Informan en I No. 5 entre 9 y 11. 48973 12 nv.

VEDADO, alquilo hermosos y modernos altos casa número 424, izquierda, calle 25 entre 6 y 8, con regias comodidades y confort. Informes y llave altos esquina. Teléfono F-4992 y A-3974. 49171 12 nv.

CASITAS INDEPENDIENTES

Calle 26 entre 27 y 29, Vedado, a cuadra y media de la calle 23. Compuestas de sala, cuarto, cocina, servicios sanitarios, patio, todas independientes. Precio $17. Preguntar por Manuel Rodríguez, bodega 27 y 29, Vedado. Teléfono A-0383. 49267 29 nv

VEDADO, calle 25 entre Paseo y 2, se alquila una casa con cuatro cuartos, sala y comedor bajo con agua caliente. Informan calle 17 núm. 54, entre 16 y 18. 49344 18 nov.

SE ALQUILAN LUJOSAS CASAS PARA FAMILIAS CORTAS A $50, $60, $70 MENSUALES Y $10 MAS SI SE REQUIERE GARAGE PRIVADO. EN LUGAR ARISTOCRATICO DEL VEDADO CALLE H ENTRE 23 Y 21 CASI FRENTE AL PARQUE.

49201—13 Nov.

CASAS nuevas, Vedado. Edificio de tres plantas, calle 23 esquina a 6. Se alquilan de 2, 3 y 4 habitaciones y magnífico baño siempre con agua fría y caliente. Alquiler de 60 a 70 pesos. Puede verse de 7 a 12 a. m. Para informes Obispo 16 altos. Sr. Rodríguez.

48774 14 nv.

EDIFICIO Tavel, 21 y C, alquilo casa de sala, comedor, 4 cuartos, cocina y servicios, cuarto y servicios criados. F-4252 48785 15 nv.

ALQUILERES DE CASAS

$50, CRUCERO, VEDADO, $60

Elegante casa sala a la calle, tres cuartos, baño intercalado, comedor y cocina gas, al fondo con salida independiente para servidumbre, cuarto y baño criada. Garages, teléfonos, tubo hermético para basura. Botica y restaurant privado. A media cuadra, tranvías y Malecón. Informa el encargado del suntuoso edificio-Fortaleza a prueba de ciclones.

"MAINE APARTMENTS"

13 entre M y N. Apéese en Línea y N. 48012 30 Nov.

EDIFICIO Tavel, 21 y C, alquila casa de sala, comedor, dos cuartos, cocina y baño. Otra de sala, cuarto, cocina y baño. Tavel, F-4252. 48493 16 nov

EN el Vedado se alquila una accesoria con garage o caballeriza, según deseen; hay luz eléctrica y un hermoso patio, todo independiente. Informan en la misma. Calle 37 entre 6 y 8. 49350 12 nov

GANGA EN 25 PESOS

Se alquila una casita independiente en Calzada y Paseo, con sala, comedor, 3 cuartos, cocina y demás servicio. Informan en La Luna. 48655 14 nov

ALQUILO espléndidos altos Dos número 3, terraza, recibidor, sala, cuatro grandísimos cuartos, baño intercalado completo, gran comedor, cuarto y servicios criada, cocina gas y carbón, abundante agua. Llave bajos derecha. Informes I-3644, A-5620. 48574 14 nov.

ALQUILO hermosa y fresca casa Diecinueve 378 entre Dos y Paseo, compuesta de jardín, portal, sala, saleta, tres cuartos, baño intercalado, cuarto y servicios de criados, cocina y servicios sanitarios completos. Llave al lado. Informan Teléfono A 4358. M-6263, altos, Botica Sarrá. 48887. 13 nov.

SE alquilan los nuevos altos 4 No. 244 entre 25 y 27, Vedado, con cuatro habitaciones y todas las comodidades modernas. Informes en los bajos. 49125 16 nv.

3.—J. del Monte y la Víbora

SE alquila la casa Lawton 29, entre San Francisco y Concepción, moderna, 2 ventanas, saleta corrida, tres cuartos, buen patio y demás servicios. La llave informan al lado en el 31, alquiler 45 pesos. 49641.—15 Nov.

VIBORA. Se alquila Delicias 48, entre Concepción y San Francisco. Sala, saleta tres cuartos, baño intercalado, comedor al fondo, servicio de criados. Nunca falta el agua. 49509 14 nv.

VIBORA. Alquilo calle Concepción 10, casa grande, 6 cuartos, sala, recibidor, comedor al fondo, baño intercalado y siempre agua. 49510 14 nv.

SE alquila Dolores y 12, Lawton, esquina portal, a dos calles, propia para tienda. No hay ninguna en el barrio, puesto de fruta u otro giro. Informan en la bodega de enfrente. 49499 14 nv.

SE alquila en Luyanó la casa Santa Felicia 27 con cuatro cuartos, sala, saleta y demás servicios. La llave en la bodega de Guasabacoa. Informan Tel. U-2362. 49527 14 nv.

EN $80 alquilo Luis Estévez 81, Jesús del Monte, entre Concejal Veiga y Juan Bruno Zayas, portal, sala, recibidor, cuarto escritorio, cuatro cuartos, dos baños intercalados, hall, comedor, cocina, tres cuartos criados, garage, llave en la misma. Informes Cine Niza, Prado 97, teléfono A-6060. 49396 13 nov

35 PESOS, cuarta número 22, entre Benito Lagueruela y Gertrudis, Víbora. Se alquila una moderna casa para familia. Informan al lado en el número 20. 49414 14 nv.

JESUS del Monte 409 con gran sala, recibidor y 5 grandes cuartos, comedor al fondo, buen patio ancho y dobles servicios y cuarto alto de criada en $80.00. Dueño en los altos. Teléfono I-2393.

49062 12 nov.

LUYANO alquila casita moderna, con portal, sala, comedor, un cuarto, cocina, patio y servicio. $27. Teléfono A-9922. 49070 15 nov.

SE alquilan Jesús Monte, Víbora. Santa Catalina 76 frente Parque Pedro Consuegra 11 esquina a 1a. Pocito 20 esquina Buenaventura, Lawton y Tejar esquina Pocito. Informan 10 de Octubre 585-A.

49071 18 nov.

ALQUILO en 18 pesos con luz, casita interior, sala, cuarto, cocina y baño. Armas 58 frente al Parque, una cuadra carros. 48546 13 nov.

EN el lugar más saludable de la Víbora, frente al paradero de la Habana Central, a cinco minutos de la Habana, se alquilan lindas casas acabadas de construir, provistas de todos los adelantos modernos. Renta $40. Calzada de la Víbora, esquina a Genaro Sánchez. Informan: Obispo 16, altos. 49200 13 nv.

PARA profesional, Academia o familia, muy rebajado, alquilo altos Calzada Jesús del Monte, 258, entre Dolores y Enamorados, casi esquina a Toyo; independientes, baños intercalados, servicios dobles, sala, saleta, comedor y cuatro cuartos cada uno. Llaves: bajos, Peletería. A-6523. 49238.—14 Nov.

EN la Víbora, se alquila el lujoso chalet de la calle Juan Delgado, 83, entre Libertad y Milagros, frente los carros de Santos Suárez. Se compone de jardín, portal, sala, saleta, tres cuartos, hall, comedor, cuarto de criados y servicio, cocina y traspatio. Informan en el mismo de 2 a 5. Teléfono I-4900. 49080 16 nov.

LUYANO. Se alquila en $40 la hermosa casita Santa Felicia 31 entre Cueto y Rosa Enríquez con portal, sala, comedor, tres cuartos, baño, cocina y garage. La llave e informes al lado y en el Teléfono U-5685. 49309 13 nv.

REPARTO LAWTON, CALLE A ESQUINA A 17

Alquilo dos preciosos altos, acabados de fabricar, uno se compone de recibidor, sala, saleta, comedor, tres habitaciones, baño completo, intercalado, con agua caliente, cocina, cuarto y servicio de criados. Precio $45. El otro tiene portal, sala, saleta, dos cuartos, baño intercalado con agua caliente, saleta de comer al fondo y cocina. Precio $35. Informan en los bajos. Su dueño, Inquisidor esquina a Luz. Panadería. Teléfono M-3611. 48329 12 nv.

SE ALQUILA

San Benigno 57, entre Correa y Encarnación, tres cuartos y demás servicios completos. La llave en la bodega esquina Correa. Informan Neptuno 15, "La Copa". 49359 13 nov

SE alquila la esquina de Calzada de la Víbora y Genaro Sánchez, construída especialmente para establecimiento moderno. Situación ideal. Informes Obispo 16 altos. Teléfono A-8420. 49199 13 nv.

ALQUILERES DE CASAS

LAS MEJORES CASAS DE LA HABANA $26 Y $28

Completamente modernas, con sala y dos cuartos, baño, cocina y patio, independientes, con puerta y ventana a la calle, a tres cuadras de la Quinta del Centro Gallego y próximas al Puente de Agua Dulce, calle de Justicia y Enna. Las llaves en la bodega. Un mes en fondo. Dueño. F-1806. 49295 14 nv.

SE alquila Pocito 6, Víbora, a media cuadra de la Calzada, compuesta de terraza, sala, saleta, tres cuartos, comedor, cuarto de criado, doble servicio. Informan en los bajos. 49236.—12 Nov.

SE alquila hermosa casa en planta alta, muy ventilada, en la calle Correa esquina a la de San Benigno, altos de la carnicería. Tiene sala, comedor, cinco habitaciones, cocina de gas, baño moderno intercalado y terraza. La llave en la carnicería. Otros informes, Telf. A-5540. 49374 15 nov

CALZADA de Jesús del Monte 463, esquina Altarriba, bajos frescos y amplios, portal, recibidor, saleta, sala, cinco habitaciones, con lavabos, baño, comedor, pantry, hall, cocina, terraza fondo, garage, dos habitaciones con servicios para criados, $125. Informan en la misma, de 8 a 12 y de 1 a 5. 49376 14 nov

MUNICIPIO y Rosa Enrique, hermosos altos acabados de fabricar, lo más moderno y barato, sala, tres cuartos, comedor, baño completo y cocina. Informan en las mismas.

49247.—14 Nov.

GUASABACOA ESQUINA A HERRERA

Sala, saleta, cuatro cuartos, cocina y servicios sanitarios, agua abundante. Informan San Rafael 39. Teléfono A-9667. Cuarenta pesos. 48849. 14 nov

AMENIDAD entre Nueva y Cruz del Padre, alquilo casa de sala, cuarto, cocina, servicio y patio. Informan en la bodega de Pedroso y Cruz del Padre. 48784 15 nv.

ALQUILO monísimos altos Durugue 17 entre dos líneas Santos Suárez, terraza, sala, saleta, tres cuartos, baño intercalado completo, demás servicios. Llave bajos. Informes I-3644, A-5620. 48572 14 nov.

ENNA y Fábrica. Se alquilan los altos del departamento B, son cómodos y frescos. Informes y la llave allí. 48317 14 nov.

EN Luyanó. Se alquilan en la calle Rosa Enrique 131, entre Infanzón y Abreu a dos cuadras de los carritos de Luyanó los espléndidos altos y los bajos independientes se componen de portal, sala, saleta, comedor, tres cuartos, baño y cocina. Las llaves en los mismos. Teléfono I-4990. 48892. 14 nov.

ALQUILO monísima casa Zapotes 56, sala, tres cuartos, baño intercalado completo, comedor, cuarto y servicios criada, garage, traspatio, demás servicios. Llave lado. Informes I-3644, A-5620 48571 14 nov.

SANTA IRENE NUM. 30

(Jesús del Monte) Se alquila esta hermosa casa, dotada de todas las comodidades para regular familia. Las llaves en el número 28 de la misma calle. Informes San Pedro número 6, teléfono A-9819. 48933. 14 nov.

ALQUILO modernos altos Fábrica 55 frente al Parque, sala, saleta, tres cuartos, baño moderno demás servicios. Llave bajos. Informes I-3644, A-5620. 48573 14 nov.

SE alquila en 30 pesos último precio, moderna casita Acierto, número 5, sala, 2 cuartos, cocina de gas, baño etc. Las llaves bodega Calzada Luyanó, 71. Dueño: I-2450. 48696.—13 Nov.

5.—Marianao

BUENA Vista, frente paradero Rabel y Colegio Belén, se alquilan bonitos bajos de chalet moderno, todas comodidades apetecibles y garage, agua abundante. Informan al lado. Teléfono M-1937. 49565 14 nv.

SANTA LUCIA 4 (BAJOS)

Marianao, 17 por 40. Dos fachadas. Sala portal, comedor, muchos cuartos, instalación eléctrica. La llave en la misma Dueño: Chalet 12 y 15, Vedado. 49408 22 nv.

EN Marianao, Reparto Buen Retiro se vende un chalet; no es grande, pero tiene 520 varas de terreno, cerca del Hipódromo Playa Habana y todos sitios; muy buen punto. Informan Real 174, Marianao, teléfono F. C. 7081. 49046 15 nov

SE alquila esquina para comercio Avenida de Columbia y Martínez. Informan: Estrella 77, Marianao. 49245.—24 Nov.

SE solicita un vendedor de plaza, vinos y víveres finos. Informes: Villegas, número 69. 49244.—24 Nov.

EN los Repartos. Se alquila un lindo chalet en la gran calle 12 de "Ampliación de Almendares"; jardín, portal, sala, comedor, hall central, tres habitaciones, baño moderno, cuarto y servicios de criados, garage, traspatio grande. Pintura interior al óleo. Acera de la sombra. 12, entre 6a. y 7a. $75.00. Refugio, 12, bajos. M-8623.

49258.—12 Nov.

SE alquila hermoso chalet Avenida Segunda, entre 12 y 13, frente a la Fuente Luminosa, compuesto de jardín, portal, vestíbulo, sala, seis habitaciones, 2 baños, garage para tres inquilinos, servicios completos y cuartos de criados. Informan: M-6263. A-4358. 49254 16 nv.

6.—Cerro

CERRO, Magnolia letra A., entre Buenos Aires y San Antonio, se alquila nueva casa, cómoda y ventilada, con portal, sala, dos habitaciones, comedor al fondo, patio, cocina y servicios $25. Agua abundante. 49566 17 nv

SE alquila la hermosa casa de Prensa 3, en $40.00 pegada al paradero del Cerro, compuesta de portal, sala, comedor, tres habitaciones grandes, bañadera y servicios. Informan en Bernaza 23, y la llave al lado. 49485 15 nov.

CERRO y Domínguez, frente a la Covadonga, altos, recibidor, gabinete, sala, comedor, cuarto de baño completo, terraza ,servicio de criados, cocina de carbón, hay gas y agua constante Telf. M-3977. 49519 14 nov

SE alquilan los cómodos y elegantes chalets estilo inglés situados en Tulipán 1 y 3. Las llaves Cerro y Tulipán, Bodega. 49435 20 nv.

CERRO. San Quintín 11, casi esquina a Salvador. Se alquila casa de 8 habitaciones independientes o juntas; reúne buenas condiciones para varios negocios, con buena garantía. Se da en $60. Informes en la misma, su dueño o Bonifacio Pérez, Habana 121, altos. 49311 15 nv

(B) DEPARTAMENTOS

7.—Habana

EN casa particular, se alquila hermoso y fresco departamento bajo con buenos pisos. Indispensables referencias, prefiriendo señoras solas. No hay niños. San Nicolás 50. 49652.—15 Nov.

SE alquila un departamento con frente a la calle, tres cuartos, sala, servicios sanitarios, cocina de gas, etc. Precio $40.00. Compostela 138. 49664.—22 Nov.

ALQUILO en Lamparilla número 34 altos, un departamento con servicios completos independientes, de tres cuartos, buenos pisos, siempre hay agua y mucha moralidad y un cuarto en Teniente Rey y Cuba, altos del Café donde informan y por el teléfono M-4465. Peña. Precio $40 y $20. 49537 17 nov

SE alquila en San Lázaro 100, altos, esquina a Crespo dos magníficos departamentos con servicio y baño privado. Para informes Casa Carrerá y Medina, Aguila 33. Teléfono M-4546. 49504 16 nov.

SAN José y Gervasio, alquilo un departamento alto, propio para matrimonio u hombres solos; tiene dos habitaciones, servicios sanitarios y una gran terraza. Alquiler 30 pesos. Informes en los bajos o teléfono A-4360. 49231.—14 Nov.

ALQUILO Jesús María 33, cerca todos carritos, bonito departamento bajo, vista calle, para familia decente o Dentista. Consultorio, Modista o cosa análoga, tiene instalaciones agua, luz y teléfono. 49119.—12 Nov

FRENTE a la Secretaría de Hacienda, Obispo 16 esquina a San Ignacio, se alquilan oficinas. Informa el portero. 49198 13 nv.

APARTAMENTOS en Lindero 24, sala, cuarto, baño, gas casa nueva desde 2 hasta 26 pesos, entre Clavel y Díaz Blanco, casa para familias. 49233.—17 Nov.

SE alquila en Teniente Rey 76 esquina a Aguacate, dos espléndidos departamentos, uno con lavabo de agua corriente, 4 balcones a la calle y una habitación, baño a la calle y lavabo de agua corriente y dos cuartos interiores, pequeños, propios para hombres solos. Informan en los bajos. 49180 12 nov.

EN hermosa casa de matrimonio solo, se alquila un apartamento propio para profesional, matrimonio o caballero que le guste vivir bien con o sin muebles Magnífico baño intercalado, con agua, calliente. O'Reilly 57, altos, esquina a Villegas. Teléfono M-2543. 48903. 12 nov.

CRISTINA 40, esquina a Concha, departamentos de sala y cuarto, cocina y patio, con vista a la Calzada. No falta el agua. 48782 13 nv.

SAN Rafael 43, se alquila en la azotea un departamento independiente, dos habitaciones, baño intercalado, cocina con gas. Llaves informan San Miguel 91, bajos. 48913. 16 nov.

DEPARTAMENTOS de dos habitaciones con vista a la calle, se alquilan en Monte 49 1|2, frente al parque. Hay habitaciones a 15 pesos. 48781 13 nv.

PALACIO LA AURORA

Se alquilan Departamentos a 20 y 23 pesos en Oquendo número 24. 48603 14 nov.

HABANA 68. Se alquila un apartamento con vista a la calle, un amplio local para dar comidas o para cualquier otra industria.

48565 19 nov.

SE alquila el apartamento piso tercero de la casa San Lázaro 474 esquina a N, compuesto de sala, tres habitaciones, hall comedor, cuarto de baño, cocina y cuarto y servicios de criados. Informan en Habana 86. Teléfono A-2458. 49285 12 nv

OBRAPIA 14

Esquina a Mercaderes, altos del café. Se alquila un departamento propio para oficina o comisiones. Informa el portero. 48429 13 nov

OBRAPIA 14

Se alquilan departamentos con vista a la calle, propios para familia; tienen servicio sanitario, baño, cocina, luz y gas. Obrapia y Mercaderes, altos del café. 48431 13 nov.

EDIFICIO "Arbos". Se alquilan apartamentos de sala y cuarto, baño completo y cocina y luz y elevador toda la noche. Calle Oquendo número 18 entre San Miguel y San Rafael. Teléfono U-3421.

47754 12 nov.

FRENTE Secretaría de Gobernación se alquila manífico departamento, para profesional u oficina. Tacón 4 A-7627. E 1702 indt 3 jl.

8.—Vedado

VEDADO, Calle 8, al fondo del número 37, se alquila un departamento independiente con cinco habitaciones y buen patio. Informan al lado número 35. Su dueño: Calle 12, número 136, entre 19 y 21. 49349.—16 Nov.

DEPARTAMENTO interior entrada independiente, salita y cuarto, luz y servicios, se alquila a corta familia, F 215 casi esquina a 23, línea de tranvías-guaguas. Vedado. 49495 14 nov.

DEPARTAMENTOS altos y bajos se alquilan, Paseo 273, con dos habitaciones, cocina, luz, servicios independientes. Informan en los mismos, tienda ropa. Teléfono A-2402. 49349 20 nov.

APARTAMENTOS en 12 y 23, Vedado, a precios de situación, de 25 a 45 con mueble y sin, mucha agua, elevador, luz, quedan pocos con la rebaja de precio. 49235.—15 Nov.

COMPAÑIA CUBANA
DE EDIFICACION
CASA DE APARTAMENTOS
CALLE 13 ENTRE 18 Y 20
VEDADO.

Precios: desde $24 a $45.

Los apartamentos del 5o. y 6o. pisos $32.00 y $35.00, con gas y luz.

Todos con baños privados, modernos, garage.

A dos cuadras del paradero.

(Elevador toda la noche y restaurant). También los hay amueblados.

E 2481 15 d 26 oct.

DEPARTAMENTOS

VEDADO, se alquila un apartamento en Baños entre 17 y 19 edificio Menéndez, compuesto de sala, dos cuartos, baño y cocina, muy fresco y claro. A-8466. 49095 16 nov.

(C) HABITACIONES

10.—Habana

SE alquila una habitación en Animas, número 30, casa particular. 49630.—16 Nov.

MONTE 2-A ESQUINA

a Zulueta. Alquilo una habitación a matrimonio u hombres solos. Es casa de todo orden. 49611 15 nv.

CAMPOAMOR. Obrapía 99, una cuadra Parque. Lujosas habitaciones, sin estrenar, vista a la calle, muebles o sin ellos, baños calientes. Teléfonos y criados. Módicos precios. 49618 26 nv.

MERCED 77

Se alquilan dos habitaciones a $15, dos departamentos a $30, hay accesorias por Bayona, completamente independientes, sala, cuarto, servicio $25. 49540 19 nov.

SE alquila en Obrapía número 71, una habitación en los altos, con agua a todas horas; precio de renjusto. Informan en la misma casa. 49489 17 nov.

SE alquila una habitación en los altos de la casa Vives número 82. 49509 14 nov.

ALQUILO buenas habitaciones y un departamento independiente en la azotea. Mucha agua, luz toda la noche. Calle Habana 111, altos. 49462 13 nv

DOS amplias habitaciones, una vista a la calle y otra interior, propias para matrimonio, con o sin muebles y toda asistencia. Prado 33, altos. 49337 11 nv.

MONSERRATE 93, altos, entre Lamparilla y Obrapía. Se alquilan habitaciones lavabo de agua corriente, muebles especiales a precio reducido. Más informes en la misma. 49166 8 dc.

HABANA. En su mejor punto. Sol número 85, se alquilan higiénicas, frescas y saludables, hermosas habitaciones a precios reducidos, propias para familias que deseen vivir decentemente a poco costo, con el tranvía a la puerta y cerca de todos los principales lugares de la Habana. Informan en el 208 de la misma.

48974 12 nv.

GALIANO 117

Esquina a Barcelona, alquilo habitación amueblada vista a la calle, doy comida y desayuno Precios moderados. Teléfono A-9069. 49087 18 nov.

SOL 79. Habitaciones a 8, 10 y 15 pesos. Vista calle 20 y 25 pesos. Cuba 46, accesoria para negocio, vivienda 20 pesos, habitación 18 pesos. Luz toda la noche. Agua abundante.

47585 15 nov.

AL lado del nuevo edificio de la Secretaría de Hacienda, se alquilan habitaciones, departamentos y locales para almacén. Precios reducidos. Quedan pocos Obispo 37. 49411 13 nv.

LEALTAD 126 A., altos, entre San José y San Rafael, hay una amplia habitación con vista a la calle, con toda asistencia, es casa moral y hay agua abundante. Precio módico. 49351 12 nv.

SE alquila una hermosa y amplia habitación amueblada y agua caliente y teléfono. Aguacate 12, altos, primer piso. 49272 14 nv.

ZULUETA 34

frente al Instituto alquilamos espléndidas habitaciones, con o sin asistencia, precios muy baratos. Tel. A-5937. 48897. 16 nov.

SE alquila habitaciones, agua corriente, 15 16 y 19 pesos, departamento, servicios independientes, $45, casa moralidad. Virtudes número 1. 48543 14 nov.

Habana. Se alquilan habitaciones o departamentos para oficina en los altos de la casa Empedrado, 16. Informan: Arellano y Hermanos, Cuba, 50. Teléfono A-8297.

E. 2365 Ind. 1 Oct.

11.—Vedado

SE alquilan dos habitaciones juntas o separadas. Calle 8 número 35, fondo, entre 13 y 15, Vedado. 49353 14 nov

12.—Barrios

CUARTOS COMODOS

Alquilo Omoa 14, a 12 pesos. Jesús del Monte 156, a 14 pesos. Estos con luz y salita y habitación. Allí informan. 48884. 13 nov.

(D) LOCALES

13.—Habana

BUEN LOCAL

Se alquila en Estrella y Gervasio, acabado de fabricar apropósito para botica, buen barrio. Informan en la bodega. Teléfono M-4615. 49525 19 nov.

ALQUILO el mejor local para café parado, en el corazón de la Habana, amplio y ventilado. Informa: Tossas. Manzana de Gómez 302. Teléfono M-8943. 49592 14 nov.

SE ALQUILA

En el café La Palma, el salón de Barbería, se da contrato y alquiler módico. También se alquila para frutería ocasa análoga. Café La Palma. Paula y San Ignacio. 49572 17 nv

CUBA 91 esquina a Luz, se alquilan dos locales de esquina para establecimiento; el otro almacén o depósito de vinos. Precio de situación. 49400 18 nov

LOCALES

LOCAL

Se alquilan los bajos acabados de fabricar Zanja 54 esquina a Lealtad, propios para establecimiento. Se da buen contrato. Informan El Lazo de Oro. Manzana de Gómez. Sombrerería. Teléfono A-6435. 49404 13 nv.

LOCAL para establecimiento, sin estrenar, Lealtad y Condosa. No se repara en precio. Informan: La Democracia. Monte 103 49321 14 nv.

INQUISIDOR 37, BAJOS

Se alquila este local, propio para almacén, depósito de mercancías, fonda u otra clase de establecimiento. Mide diez y seis metros de frente por diez y seis y medio de fondo. Llave e informes en la calle Oficios 88, bajos, Almacén de Manuel Muñoz y Compañía. 49283 29 nv.

BUEN NEGOCIO

Se admiten proposiciones de un gran local o sean 285 metros de superficie, planta baja, en la calle Muralla entre Aguacate y Compostela, en el No. 44, de la misma informan. 49276 13 nv.

ALQUILO Luz 8, espléndido local para establecimiento. Se da contrato. Informan Teléfono 5061. Guanabacoa. 49328 12 nv

GRAN LOCAL COMERCIAL

Se alquila la casa O'Reilly 26, moderna, con diez metros de frente y 530 de superficie, propia para almacén o gran establecimiento. Local en los altos para oficinas si se desea. Informa: Dr. Arturo Fernández. Habana 86, departamento 312 49068 23 nv.

PARA COMERCIO

Local de 400 metros. Convertible en un salón o dos naves. Reina 59, entre Rayo y San Nicolás. Teléfono M-1458. 48895. 12 nov.

GALIANO 27, BAJOS

Propios para establecimiento con dos vidrieras a la calle. Informa: López Oña. Edificio Gómez Mena. Obispo y Aguiar. Dept. 705, de 9 a 12 a. m. y de 2 a 5 p. m.

48760 15 nv.

ALQUILO un salón para industria, Teniente Rey 75. 48007 14 Nov.

OBRAPIA 12

Se alquila un local de 400 metros propio para almacén o depósito. Informan en el número 14, A-3780. 48430 13 nov.

SE alquila el espacioso local de Obrapía 93, en 200 pesos, mide 500 metros. La llave en el 95. Informan en Monserrate 117.

48741.—15 Nov

SE alquila un local de esquina, propio para establecimiento o industria, en la Calzada Salvador, esquina a Bellavista, se hace reforma, buen contrato. Informan: Avenida Menocal, número 41, esquina a la calle Universidad, bodega. M-1114. 48210.—12 Nov.

14.—Barrios

EN TOYO

Se alquila para comercio o industria un gran local. La llave al lado. Informan, F núm. 248, teléfono F-5432. Precio reducido. 48811 21 nov

(F) SE NECESITAN

17.—Criadas de mano y Manejadoras

SE solicita una muchacha que sepa servir a la mesa en Suárez 7 altos, buen sueldo. 49548 14 nov.

SE solicitan dos criadas, una para comedor y otra para cuartos que sean peninsulares y sepan trabajar. Tienen que traer recomendaciones y venir después de las nueve. Calle I número 2 entre Calzada y 9.

49513

SE solicita una señora de mediana edad para ayudar una corta familia en todos los quehaceres de la casa. Se exige estricta moralidad. Infanta 45, bodega El Campamento. 49616 14 nv.

SOLICITO criada española, decente, que sepa servir mesa, limpiar bien y tenga buen carácter, $20. Vedado, calle 15 número 380, esquina a Dos. Venga después de las 9 a. m. 49420 12 nv.

SE solicita una criada peninsular, que entienda algo de cocina en Muralla 63, altos de la Peletería La Gran Señora. 49453 14 nv.

SE solicita una muchacha para criada de mano, para una casa chica y no importa que lleve poco tiempo en el país. Informan en Colón 37, bajos. 49468 12 nv.

SE necesita una jovencita para ayudar en los quehaceres de una corta familia. Sueldo $12 casa y comida. Sra. Jesusa. Curazao 24, Habana. 49282 12 nv.

SE solicita una criada de mano, peninsular, con referencias y sin pretensiones. Se da uniforme. Informan: calle 12 número 211 entre 23 y 21. Vedado. 49292 12 nv.

SOLICITO una criada de comedor, que sea formal y que sepa servir bien la mesa; si no trae referencias de las casas que sirvió, que no se presente. Sueldo $30.00. Calzada del Vedado núm. 120, entre 6 y 8. 49085 12 nov

SE solicita una buena manejadora de mediana edad, que traiga recomendaciones de las casas que ha manejado. Marina 14, esquina a 27, Carlos M. de la Cruz.

48837 12 nov

18.—Criados de mano

SE solicita un buen criado, fino, limpio y acostumbrado a servir. Calle 15 entre K y L., Vedado. 49581 15 nv.

Criado de comedor. Se solicita uno que tenga buenas referencias. Calle Diez esquina a Tercera Avenida. Reparto Miramar. De 10 a 12 y de 2 a 4.

49477. 13 nov.

SE NECESITAN

19.—Cocineras

SOLICITO una cocinera que sepa cocinar a la americana y a la criolla, que duerma en la colocación y tenga buenas referencias. $50. N y 25. 49482 13 nov.

SOLICITAMOS una cocinera peninsular para casa de comercio. Ferretería de Belascoaín y San Rafael. 49365 12 nov.

SE solicita una buena cocinera que duerma en la colocación. Tiene que traer informes. Buen sueldo. Calle 10, número 1, esquina a 3, Vedado. 49213.—12 Nov.

SE solicita una buena cocinera española Buen sueldo, para un pueblo cerca de la Habana. Informes Campanario 118, primer piso, altos. 49450 14 nv.

SE solicita una cocinera para corta familia que duerma en la colocación y ayude algo a la limpieza. Calle 8 No. 42 entre 17 y 19, Vedado. Teléfono F-4579 49454 13 nv.

Cocinera. Se solicita una que tenga buenas referencias. Calle Diez esquina a Tercera Avenida. Reparto Miramar. De 10 a 12 y de 2 a 4. 49478. 13 nov.

24.—Personas de ignor

SE NECESITAN

26.—Agencias de colocaciones

LA LEONESA. Facilita cocineros, cantineros, criados, camareros, dependientes de café o fonda; jardineros, chauffeurs, repartidores de cantinas, criadas, cocineras. Informan Suárez 29. Tel. A-8816. 49593 13 nv

LA Complaciente. Si usted necesita criados, criadas, cocineros, cocineras, dependientes, camareras, fregadores, muchachos, todo personal que necesite con referencias, teléfono A-9582, calle Sol número 104. 49369 13 nov

LA Preferida. Facilito cocineras, criadas y sirvientes de todas clases, recibo órdenes para mudadas. Llame a Arroyo. Teléfono U-3914. 48966 10 nv.

VILLAVERDE Y COMPAÑIA
O'REILLY 13
Teléfono A-2348. Unica Agencia que dispone de personal competente y recomendado por sus aptitudes, moralidad y referencias. Facilita cocineros, criados, jardineros, dependientes, en todos los giros chauffeurs, fregadores, ayudantes, camareros y cuantos empleados necesiten se mandan a cualquier punto de la Isla. Villaverde y Ca. O'Reilly 13. Telf. A-2348. 48623 9 nov.

LA AGENCIA LA UNION
De Marcelino Menéndez, 29 años de establecida. Es la única que en cinco minutos facilita todo el personal con buenas referencias. Llamen al Teléfono A-3318. Habana 114. 48967 13 nv.

EL IRIS. A-9132
Agencia de colocaciones, tenemos criadas, criados, cocineras, cocineros, manejadoras, dependientes para café y para fonda y empleados para toda clase de trabajos. Luz 59. 48583 4 dic.

(G) SE OFRECEN

27.—Criadas de mano y Manejadoras

SE ofrece joven española, de buena presencia, para criada o manejadora. Sabe servir al comedor, lavar ropa fina y coser algo. Tiene referencia. M-7122. 49574 13 nv.

SE ofrece una buena criada de mano, peninsular o para habitaciones. Sabe cumplir con su obligación. Tiene referencias Teléfono A-4792. 49576 13 nv

UNA joven española desea colocarse con familia de moralidad, de criada de mano o de cuartos. Tiene referencias. Informan Gervasio 126. Teléfono U-2386. 49580 13 nv.

DESEA colocarse una joven española, para criada de mano o manejadora. Sabe algo de cocina. Informan Teniente Rey número 77. Teléfono M-3054. 49591 14 nv.

DESEA colocarse una española de criada de mano o manejadora. Tiene referencias. Informan Teléfono F-1772. 49603 14 nv.

DESEAN colocarse dos jóvenes españolas, una de criada de comedor. Sabe servir a la rusa. Está acostumbrada al servicio fino. La otra entiende algo de cocina. Para más informes Picota 71. 49606 14 nv.

SE desea colocar una joven española para la limpieza o para criada de mano Cerrada del Paseo número 12. Teléfono A-6378. 49543 14 nov.

UNA joven española desea colocarse de criada de mano, cuartos, manejadora o cocinera. Desea casa moral. Informan calle Milagros y Sola número 11. Teléfono I-1096. 49555 13 nov.

SE ofrece una muchacha española, no chiquilla, con referencias. Desea colocarse de manejadora. Prefiere salir al campo. M-7122. 49488 13 nv

SE ofrece joven española para criada de mano o de cuartos o para un matrimonio solo. Informan Teléfono I-5719. 49557 13 nv.

DESEA colocarse una muchacha española, formal, para criada de mano. Está acostumbrada al trabajo y tiene buenas recomendaciones de las casas donde ha trabajado. Se coloca solo en la Habana. Informan La Complaciente. San Rafael. Teléfono U-1456. 49561 13 nv.

SE desea colocar una muchacha peninsular para criada de mano, sabe repasar bien, no repara en el sueldo, donde no haya niños. Teléfono I-5180. 49487 13 nov.

SE ofrece una buena criada o manejadora o para trabajar por horas, buenas referencias. Sol 91. M-1860. 49317 13 nov.

SE desea colocar una joven española para criada de manos o cocinera o para los quehaceres de una casa si es corta la familia. Informan Teléfono A-7631. 49492 13 nov.

DESEAN colocarse dos señoras españolas de criada de mano una; duerme en la colocación; la otra de cocinera duerme fuera de la colocación. Tienen buenas referencias; llevan tiempo en el país. Informan teléfono M-3209, Estrella 61. 49383 12 nov

UNA joven del país desea colocarse para atender quehaceres de un caballero solo, y si es por horas, mejor. Informan Palatino 35-B, María Herrera. 49397 12 nov

DESEA colocarse una española para limpiar y también entiende de cocina. No duerme en la colocación. Desea que sea para el Vedado. Calle 22 entre 17 y 19 No. 75. Teléfono F-1087. 49407 13 nv.

UNA señora española de mediana edad, desea colocarse de criada o manejadora Diez de Octubre 294. Teléfono I-6855. 49425 13 nv

UNA joven española desea colocarse de criada de mano, si es poca familia también cocina. Sabe servir y tiene referencias. Informan en Habana 210, bajos. Teléfono M-6282. 49426 13 nv.

DESEA colocarse una joven peninsular, para manejadora o criada de cuarto. Tiene buenas referencias. Tel. F-2593. 49429 13 nv

DESEA colocarse española de mediana edad, para manejadora, con inmejorable referencia y mucha práctica; en la misma una buena cocinera. No se coloca menos de 30 pesos. Teléfono A-7577. 49438 12 nv.

UNA joven española desea colocarse de criada de mano o para cuartos. Sabe coser bien y tiene referencias. Informan: San José 119 letra D., altos. Teléfono: U-2617. 49446 13 nv.

DESEA colocarse una muchacha de mediana edad, peninsular, de manejadora o criada de mano. Sabe coser, algo de cocina. Tiene buenas referencias y sabe su obligación. Informan: I-1735. 49355 13 nv.

DESEA colocarse una joven española, para criada de mano. Es práctica en el oficio y tiene garantías. Informan La Villa de Navelgas. Víveres Finos. Teléfono M-2067. 49449 12 nv.

DESEA colocarse una señora de mediana edad, de criada de mano o manejadora o de cuartos. Es trabajadora y cariñosa para los niños. Informan en Reina 119. Gloria. 49451 13 nv.

JOVEN ESPAÑOLA
Desea colocarse de manejadora o criada para corta familia. Sabe cumplir su deber. Muy buenas referencias y toda clase de garantías. Apodaca 58. Teléfono M-3288. 49475 13 nv.

DESEA colocarse una joven española de criada de cuartos o para el comedor. Quiere casa seria. Tiene referencias. No tiene pretensiones. Informan Restaurant Diligencias. Teléfono M-6048. 49472 12 nv

DESEAN colocarse dos muchachas españolas, de criadas de mano o manejadoras. Informan Teléfono M-6310. 49469 12 nv.

DESEA colocarse una muchacha recién llegada de manejadora o criada de mano. Informan Oficios 19, habitación 12. 49363 14 nov

DESEA colocarse una joven peninsular, para criada de mano mano o para la cocina de corta familia o para un matrimonio solo para cocinar y limpiar. Informan en Gervasio 130 B entre San José y Zanja. 49522 12 nv

DESEA colocarse una criada de comedor o para cuartos; ha servido muy buenas casas y referencias de ellas. Prefiere casa seria y respetable. Informan en la calle N número 2, Vedado. Tel. F-3144. 49323 12 nv

JOVEN española desea colocarse de criada de mano o cocinera. Tiene quien la recomiende. Informan Luis Estévez y Figueroa, teléfono I-4244. 49063 12 nov

DOS españolas desean casa de moralidad, una para criada de mano y otra para coser y habitaciones, corta por figurín. Teléfono F-5262. 49227.—12 Nov.

SE desea colocar una buena criada española para los quehaceres de una casa de corta familia, sabe cumplir con su obligación, tiene buenas referencias. Informan en la calle Luz, número 100. Teléfono M-2852. 49263.—12 Nov.

SE ofrece joven española para criada de mano o manejadora. Tiene referencias. Informes Ayesterán 14, bodega. Teléfono U-2298. 49270 12 nv.

DESEA colocarse una muchacha española, recién llegada para manejadora o criada de mano. Informan Paula 10, departamento 5. 49271 12 nv.

SE OFRECEN

DESEA colocarse una señora de mediana edad, de criada de mano. Sabe algo de costura y tiene referencias de la casa en que trabajó. Duerme en la colocación. Informan San Mariano 11 entre Calzada y Buenaventura. Tel. I-1774. Vibora. 49401 12 nv.

DESEAN colocarse dos muchachas españolas, para criada de mano; otra para cuartos o cocinar. Las dos saben coser. Informan Teléfono F-1950. 49320 13 nv.

SE desean colocar dos peninsulares para criada de mano o manejadora, una recién llegada, otra está acostumbrada al país. Llamen I-1367. 49212.—12 Nov.

JOVEN española desea colocarse de criada de mano o manejadora. No tiene pretensiones. Tiene recomendación. Habana número 93. Teléfono A-3360. 49332 12 nv.

DESEA colocarse muchacha acabada de llegar de España; ya fué doméstica. Familia moral. Informes: Rayo 29. 49161 12 nv.

UNA señora española, de mediana edad, sin pretensiones, desea colocarse de criada de mano, en casa de moralidad. Es sumamente honrada y trabajadora. Tiene quien responda de su conducta. Darán razón Obrapía 39, altos de la Joyería El Gallo. 49338 12 nv.

UNA española desea colocarse para manejar una niña o un niño solo. Sabe cumplir con su obligación Tiene práctica o también para cuartos y coser. Desea casa de toda moralidad. Habla inglés. Teléfono A-9096. 49179 12 nv.

SE ofrece una señora de color para el cuidado de un niño o niña, en su casa; será bien atendido. Para informes, Nueva del Pilar número 44, por Santo Tomás, letra A. 48814 16 nov

SE ofrece una muchacha para criada; no le importa cocinar para corta familia o para todos los quehaceres de casa. Santos Suárez 29. Teléfono I-5719. 49319 13 nv.

28.—Criadas de Habitaciones y Coser

SEÑORA peninsular de mediana edad se ofrece para cuartos o criada de mano. Sabe cumplir con su deber. Santa Clara número 4. Teléfono A-1524. 49547 13 nov.

OFRECESE joven española para cuartos y costura con inmejorables referencias. Teléfono F-2652. 49551 14 nov.

SE ofrece muchacha española. Sabe coser y también hacer sueters. Es formal y tiene referencias de la casa que trabajó siempre. Llame al Teléfono I-2438. Si no es casa honorable no llamen. 49558 13 nv.

DESEA colocarse una criada para cuartos o comedor. Tiene muy buenas referencias. Informan en la calle M entre Línea y 17. Tren de Lavado. Teléfono F-1925. 49535 14 nv.

DESEA colocarse una muchacha española para comedor o limpieza de habitación, tiene quien la represente, está acostumbrada a servir en buenas casas. Informan en 17 número 29 entre E y F. Teléfono F-5884. 49497 14 nov.

SE ofrece una española para limpieza de habitaciones, coser y corta por figurín y sabe varias labores; buenas referencias. Teléfono F-1906. 49390 13 nov

OFRECESE joven española, para cuartos y costura con inmejorables referencias, ha de ser casa estable y otra para manejadora. Informan Teléfono M-9461. 49402 13 nv

DESEA colocarse joven española para habitaciones y coser o para todo el servicio de matrimonio solo. Tiene referencias. Lleva tiempo en el país. Salud 53. A-3768. 49422 13 nv.

DESEAN colocarse tres muchachas, una para cuartos. Sabe coser. Otra para manejadora y otra de criada de mano. Llevan tiempo en el país. Saben trabajar. Teléfono M-5094. 49461 12 nv.

SE desea colocar una muchacha para cuartos y coser; tiene recomendaciones. Informan Apodaca 30, teléfono M-9007. 49348 14 nov

DESEA colocarse una muchacha fina, para cuartos y coser y vestir una señora. Es formal y trabajadora. Maloja 112. Teléfono A-7974. 49127 12 nv.

MUCHACHA española recién llegada, desea colocarse de criada de cuartos o comedor. Desea casa de moralidad. Informan: Teléfono A-9596. 49582 14 nv.

MUCHACHA joven, extranjera, que sabe trabajar, desea colocarse para criada de cuartos o matrimonio solo. Avisos Teléfono F-5883 o B No. 3 entre 5a. y 3a. 49567 14 nv.

29.—Criados de mano

DESEA colocarse un primer criado para comedor acostumbrado al servicio de buenas casas. Tiene muy buenas referencias. Informan al Teléfono A-4757. 49586 14 nv

DESEA colocarse un joven español, de criado de mano o ayudante chauffeur. Prefiere casa particular. Tiene recomendaciones de las mismas. Informan Teléfono A-2571. 49583 14 nv.

DESEA colocarse un joven español, de criado de mano. Sabe su obligación y es de suma confianza y honradez. Sírvase llamar al Teléfono F-4927. 49562 13 nv

SE ofrece un joven español de criado de mano. Tiene referencias de las casas que ha trabajado. Teléfono F-1094. 49071 13 nv.

SE ofrece un buen criado de mano, español, de treinta y cinco años, práctico en el servicio y lleva tiempo en el país. Informan 17 esquina a B. Teléfono F-5346 Vedado, bodega. 49595 14 nv.

DESEA colocarse un buen criado de mano. Tiene buenas referencias de casas que ha trabajado. Desea casa de moralidad. Prado 72. Teléfono A-1978. 49597 15 nv.

DESEA colocarse joven español de criado de mano, camarero, ayudante de cocina u otro trabajo análogo. Tiene referencias. Informan Suárez 29. Teléfono: A-8816. 49594 13 nv.

SE ofrece un buen criado de mano, es muy formal y práctico. Buenas referencias. Sol 91. M-1860. 49515 13 nov.

CRIADO, muy práctico, de mediana edad solicita casa respetable para la Habana o fuera, sirve a la rusa. Inmejorables referencias. Informan Teléfono M-5865. 49405 13 nv.

CRIADO joven, español, desea colocarse en casa particular, sabe planchar ropa de caballero y tiene muy buenas referencias. Informan Colón 31. Tel. M-2015. 49479 13 nv.

SE ofrece criado de mano, limpio y trabajador, tiene buenas referencias. Belascoain 633. Teléfono A-7654. 49220.—12 Nov.

JOVEN español se ofrece para criado, sirve a perfección, plancha ropa de caballero, hace toda clase de ponches y cocktails, tiene referencias a satisfacción. Informan: Reina 73. Teléfono M-4716. 49261.—12 Nov.

DESEA colocarse un joven español, de criado de mano, práctico en servicio de comedor y sabe de jardín. Prefiere casa particular y tiene buena recomendación. Informes: Obispo 23. Teléfono A-7436. 49269 12 nv.

CRIADO de mano, joven español acostumbrado al servicio fino, desea colocarse; sale al campo; dirección: Habana 114. Teléfono A-3318. Pregunten por Eugenio. 49264.—12 Nov.

SE ofrece un joven español, de criado de mano. Tiene referencias de las casas que ha trabajado. Informan Teléfono F-1504. 49268 11 nv.

DESEA colocarse un buen criado de mano. No tiene pretensiones. Tiene buenas referencias. Informan Consulado 51. Teléfono M-2979. 49339 11 nv.

DESEA colocarse un criado para comedor acostumbrado al servicio fino de buenas casas y tiene muy buenas recomendaciones de ellas. Informan por Tel. F-1925. 49324 12 nv.

SE ofrece un criado de 29 años, práctico en el trabajo de buenas casas. Teléfono M-2231. 49157 11 nv.

SE desea colocar un joven español de criado de oficina o almacén, ayudante de chauffeur, encargado de casa de inquilinato u otro cualquier trabajo; serio y formal, cuenta con buenas recomendaciones. Informan Calzada y Baños número 258. Teléfono F-1629. 49106 11 nov.

30.—Cocineras

SE desea colocar una buena cocinera repostera, tiene buenas referencias, desea buen sueldo, hace plaza. Teléfono F-2181. 49553 13 nov.

DESEA colocarse una señora de edad, para cocinar y ayudar un poco a la limpieza para un matrimonio, en casa de moralidad. Duerme en la colocación. Teléfono A-8346. 49494 13 nv

COCINERA española de mediana edad, se coloca para establecimiento o casa particular. Cocina a la española. Tiene recomendaciones. No sale de la Habana ni duerme en la colocación. Informan: Indio 23. Teléfono A-4442. 49584 14 nv.

SE ofrece una buena cocinera de color de buena presencia. Sabe hacer dulces No duerme en la colocación. Tiene referencias. M-7122. 49575 13 nv.

SE OFRECEN

SE desea colocar una señora española para cocinar y limpiar. Informar: Calle Factoría, número 33. Teléfono M-3836, sale al campo. 49543.—14 Nov.

DESEA colocarse cocinera española con plaza y sin ella. Hace algunos dulces. Lleva tiempo en el país. Duermo en mi casa. Cocino de todo. Vivo Santa Emilia número 91, Pasaje. Departamento F. 49610 14 nv.

SE desea colocar una buena cocinera peninsular en casa moral. Lleva tiempo en el país. Informan: 19, número 327, entre A y B, Vedado. 49208.—11 Nov.

SE ofrece una buena cocinera o para limpiar y cocinar si es corta familia y buen sueldo; tengo recomendación de las casas, trabajé Compostela 58. Teléfono A-4792. 49242.—11 Nov.

DESEA colocarse una joven española, para cocinar y limpiar. informan A-9962 Luz 88. 49596 13 nv.

DESEA colocarse una señora de 30 años de edad, para cocinar o limpiar, no le importa ir al campo. Informan Teléfono U-4669. 49307 11 nv

DESEA colocarse cocinera repostera Cocina a la criolla y a la española. No tiene inconveniente que sea casa de comercio. Hace plaza. Tiene referencia. Informes: Tel. A-2415. 49460 13 nv.

UNA señora española desea colocarse de cocinera y ayuda en los quehaceres de la casa. Para informes: Amargura 16, altos, también sale al campo. 49208.—11 Nov.

SE desea colocar una cocinera de color de mediana edad, para una corta familia o un matrimonio sin niños, no tiene inconveniente en hacer algunas cosas. Informarán al teléfono F-1950. 49345 14 nov

DESEA colocarse una joven de 22 años de edad para cocinera. Informan: Teléfono F-5107. Demetria Rodríguez. 49216.—12 Nov.

DESEA colocarse una cocinera inmejorable de color. Sabe hacer dulce; es limpia, formal y con referencias. No duerme en la colocación. M-7122. 49277 11 nv.

DESEA colocarse una muchacha de color para cocinera. Sabe hacer dulce. Sueldo $30. Duerme fuera. En la misma una muchacha por horas, cocinera. Prefiere el Vedado o la Víbora. Tel. I-6939. 49333 35 12 nv

DESEA colocarse de cocinera una española en casa de moralidad. Entiende algo de repostería o para criada de mano; sabe cumplir con su obligación. Informan: calle Libertad esquina a Juan Delgado. Teléfono I-6778. 49418 12 nv.

DESEA colocarse una joven española, para cocinar o manejadora. Paula 10, habitación 12. 49427 13 nv.

SE ofrece una cocinera que sabe cocinar y entiende de repostería. Es de edad. Garage Hermida. Teléfono I-1554. 49399 12 nv.

SE ofrece una buena cocinera, es formal y trabajadora, sabe bien su oficio. Sol 91. M-1860. 49516 13 nov.

DESEA colocarse una cocinera de color del país, sabe cumplir con su obligación, tiene práctica en cocina, no duerme en la colocación, calle I número 18 esquina 11, Vedado. 49511 14 nov.

DESEA colocarse peninsular, buena cocinera, repostera, práctica en el oficio Sabe toda clase de comidas, con referencias y duerme en la colocación. Teléfono A-1209. 49448 13 nv

SE ofrece una señora española para cocinar a corta familia. Sabe cocinar a la criolla y a la española. No saca comida Duerme fuera. No hace plaza. U-5270. 49428 13 nv.

COCINERA repostera, peninsular, desea colocarse en casa de moralidad. Duerme en la colocación. Para informes Lamparilla 69, altos.

31.—Cocineros

UN cocinero asiático joven desea colocarse en casa particular, cocina bien a la criolla y española, sabe hacer dulces, tiene referencias. Informan: Calle Zapata, esquina A, bodega. Preguntar por Manuel. Teléfono F-3395, M-5101, Vedado. 49647.—15 Nov.

MAESTRO cocinero español, desea colocarse en casa de comercio o particular, cocina francesa criolla y española, sabe de repostería, va al campo. Informan Teléfono M-8370. 49624 14 nov.

DESEA colocarse cocinero asiático, cocina muy bien española y criolla; en la misma otro para criado de mano. Informan: Dragones 47. Teléfono A-1981. 49570 13 nv.

COCINERO repostero muy limpio blanco, hombre solo sin pretensiones de gran sueldo, se ofrece a particular, hotel o comercio A-9207 de 7 a 12 a. m. y 7 p. m. 49503 13 nov.

UN cocinero asiático joven desea colocarse en casa particular; cocina a la criolla y española y repostero. Informan: calle Campanario esquina Dragones, bodega, preguntar por Rafael. Teléfono A-5495. 49395 13 nv

COCINERO repostero, acreditado por las mejores familias, maestro en hoteles de primera clase, desea colocación, sazón, variedad; métodos sencillos. Buenos informes. Va al campo. Lamparilla 80. Teléfono A-3559. 49410 12 nv.

DESEA colocarse un buen cocinero y repostero en casa particular o casa de comercio. Es pardo, de mediana edad. Informan Monte 379, altos. Tel. M-4755. 49437 13 nv

SE ofrece buen cocinero dulcero y repostero, español, casa particular o comercio y hotel. Sabe las tres cocinas. Sale al campo. Teléfono A-7416. 49445 12 nv.

COCINERO muy limpio, trabaja cocina francesa, española, criolla, sabe repostería. Informan: A-4337. Zequeira 13. Apartamento 8. 49211.—13 Nov.

BUEN cocinero de color desea colocarse en casa particular. Informan: Teléfono A-3263. Ave. de Italia, 126, esquina a Dragones. Café El Moderno. 49190.—12 Nov.

UN cocinero asiático joven desea colocarse en casa particular, cocina a la criolla y española, sabe hacer dulces, tiene referencias. Informan: Zapata, esquina A, bodega, preguntar por Roque. Teléfono F-3395, M-5101, Vedado. 49251.—12 Nov.

32.—Crianderas

UNA señora joven desea colocarse de criandera. Tiene tres meses y días de dar a luz. Para informes San Lázaro 269 49598 14 nv.

PARA criandera. Desea colocarse una señora española joven, de dos meses de dar a luz, con abundante leche. Informan Jesús María 14. 49362 12 nv.

SEÑORA española, desea colocarse de criandera. Tiene abundante leche y certificado de Sanidad. Informan Teléfono: M-6813. o en Casa Blanca. Marina 15. 49284 12 nv.

SE desea colocar una española para criandera; tiene dos meses de dar a luz; tiene teléfono F-1357, Vedado, calle G y 15, número 30. 48866 10 nov

33.—Chauffeurs

CHAUFEUR mecánico, cubano, con 12 años de práctica, y con muy buenas referencias de donde ha trabajado últimamente 5 años seguidos, desea colocarse en casa particular, que pague buen sueldo. Teléfono F-4414. 49554 13 nov.

DESEA colocarse un chauffeur español con 7 años de práctica en casa particular con buenas referencias. Informan Teléfono M-6559. 49560 14 nv

CHAUFFEUR del país, blanco, se ofrece para casa particular. Tiene referencias y maneja cualquier máquina. Es educado y no tiene pretensiones. Informan Teléfono A-9489. 49577 13 nv.

CHAUFFEUR español desea colocarse en casa particular o comercio. Tengo excelentes cartas de las casas que trabajé. Manejo cualquier máquina. Conozco perfectamente la ciudad y el tráfico. A-6842 49578 14 nv

CHAUFFEUR español, con referencias de las casas que ha trabajado desea colocarse en casa particular. Sabe manejar toda clase de máquinas. Informes Teléfono U-3898. 49443 13 nv

DESEA colocarse un chauffeur en casa particular. Tiene referencias de las casas que ha trabajado. Sin pretensiones. Teléfono M-5843. 49456 13 nv

CHAUFFEUR español casado con ocho años de práctica, se ofrece para casa particular o de comercio, tiene buenas referencias de las casas que ha trabajado. Informan: Teléfono M-9781. 49246.—12 Nov.

CHAUFFEUR español desea colocarse en casa particular o de comercio. Tiene referencias de las casas que ha trabajado. Maneja toda clase de máquinas. Teléfono F-2255. 49294 12 nv.

35.—Varios

DESEA colocarse un jardinero y entiende de hortaliza, lo mismo para el campo que en el término de la ciudad. Teléfono F-4404. 49630.—14 Nov.

MATRIMONIO español, mediana edad, se ofrece para cualquier trabajo; él entiende algo de jardín. Joyellar No. 1 esquina a Espada. Teléfono U-5511. 49512 14 nv.

SE OFRECEN

UNA señora formal desea colocarse para acompañar o asistir a una señora, desea casa de moralidad. San Francisco, número 3, Víbora. 49553.—15 Nov

SE desea colocar joven español de marero o manejar elevador, tiene recomendaciones de las casas donde ha trabajado. Teléfono M-7656. 49554.—14 Nov.

SE desea colocar joven español de 22 años de edad, en un almacén o trabajo análogo, tiene referencias de las casas que ha trabajado. Informan San Isidro 41. Telf. A-5025. F. Menéndez y García. 49506 18 nov.

SE desea colocar un joven español de criado de oficina o almacén, ayudante de chofer o encargado de casa de inquilinos, otro cualquier trabajo, es serio y formal. Informa: Calzada y Baños, 258. Teléfono F-2255. 49646.—15 Nov.

DESEA trabajar un hombre muy práctico, como fregador de platos y también reparte cantinas y sabe de criado de mano. Prefiere poco sueldo. Bien recomendado. Va a todas partes. Teléfono: U-5824. Jesús Peregrino 59. 49559 15 nv.

SE desea colocar una española para trabajar por horas, entiende algo de costura, tiene referencias. Informan Amargura 35. Teléfono A-1227. 49490 13 nov.

SEÑORA peninsular de edad, desea colocarse para todo. Compostela 18, altos, habitación 29. 49508 15 nov.

MECANICO tornero experto en maquinarias y motores, automóviles, etc., etc. desea colocarse en cualquier taller dentro de la Habana. Informes Teléfono X-1484. 49507 21 nov.

DESEA colocarse un hombre de 40 años de camarero, portero o criado de mano, asedo y cumplidor. Habana 95. Teléfono M-6382. Armando. 49505 14 nov.

SE ofrece joven español, ayudante oficina o para mandadero, pocas pretensiones. Informan: Teléfono 1-6835. 49442 13 nv

SE ofrece una señora americana 40 años para institutriz, para familia cubana, 50 o 60 pesos. Tiene referencias y ella entiende bien de niños. No habla español. M-3281. 49444 13 nv.

DESEA colocarse una muchachita para ayudar a la limpieza por horas y hacer mandados. Concordia 181. 49370 13 nv

OFRECE sus servicios un peninsular portero, cuidar enfermo o una oficina. Tiene certificación de sus servicios, sale para el campo. Teléfono M-2161. 49364 13 nov

AL COMERCIO
Alemán, del comercio, 27 años, 4 años en Madrid, desea colocación en casa comercio como viajante, gerente etc., o como administrador en plantación. Sabe español, alemán e inglés. Viaje pago. Escribir: Klain, Lista correos, Madrid. 49110 12 nov.

SE desea colocar un matrimonio, español; son jóvenes, sin hijos, muy honrados; saben su obligación; no tienen pretensiones. El de mozo de comedor, y ella de limpieza de cuartos son muy trabajadores; han estado siete años en la misma casa; pero ahora han vuelto de España. Tienen recomendaciones de la casa que trabajaron. Llamen teléfono F-1919. 49385 13 nov

PARA farmacia se desea colocar un joven práctico de farmacia; sabe desempeñar dicho puesto, y no tiene inconveniente en ir a cualquier parte del campo; tiene personas honorables que lo garanticen en su buena conducta y cumplimiento. Informan Milagros 149, teléfono I-4772. 49346 14 nov

CARPINTERO, cumplidor y con deseos de trabajar, solicita trabajo en taller, fábrica, etc., etc. Llamar al teléfono A-8496, preguntar por Pablo. 49371 13 nov

VENDEDOR práctico y con conocimiento en plaza, solicita casa seria en víveres y licores. Informes Teléfono A-5055. Martínez. 49193 12 nv.

TINTOREROS y sastres, práctico planchador a máquina, conocedor de todo trabajo de tintorería, solicito trabajo, si hubiese sastrería o taller de confecciones que disponga de un poco local para montar máquina de planchar, puedo montarla por mi cuenta en condiciones que trataríamos. Véanme o llamen al teléfono M-5250, bodega. Luz y Habana. 49248.—12 Nov.

SE ofrece pintor con referencias. Habana 108. Pregunte por José Vázquez. Teléfono A-7769. 49097 13 nov.

(H) COMPRA Y VENTA DE FINCAS

36.—Urbanas

COMPRA Y VENTA DE CASAS
TERRENOS Y FINCAS RUSTICAS
DINERO EN HIPOTECA
MENDOZA Y CA.
Corredores
Obispo 63. Habana.
Dirigirse al Sr. Cruz Muñoz
Teléfono M-6921.
Horas, de 9 a 11 a. m.
E. 2349 Ind. 1 Oct.

COMPRO casa en el Vedado, y doy como parte de pago mi casa. Calzado Columbia, cerca del Colegio Belén. Manzana de Gómez 545, teléfono M-6031. 49387 15 nov.

FRANCISCO González. Corredor de Fincas. Reina y Rayo. Café El Especial. Teléfono M-8621. Doy dinero en hipotecas en pequeñas y grandes cantidades. Compro y vendo fincas rústicas y urbanas. Se reciben órdenes de 9 a 11 a. m. 49590 19 nv.

REGIA propiedad. A dos cuadras de Belascoain vendo preciosa casa de esquina de tres plantas con ocho viviendas acabada de fabricar y renta $355 mensuales. Precio en $45.000. P. Quintana. Belascoain número 54, altos. Tel. U-5735. 49615 15 nv.

EN $5,500 vendo una casa en la Víbora a tres cuadras de la Calzada, de portal, sala, tres cuartos, comedor al fondo, baño completo y cocina de gas, cielo raso decorado, cierre de cristales estilo francés. Hay muy buen vecindario. Cíteme por teléfono para enseñársela. I-7823. No trato con corredores. 49542 14 nov.

VEDADO CALLE 23 $12.000
a media cuadra de la calle 23 próximo a Paseo, casa moderna con jardín, portal, sala, comedor, cuatro habitaciones y dos baños. Gerardo Máuriz, Obispo 64, teléfono A-3166 de 10 a 11.

VEDADO GRAN CASA DOS PLANTAS
próximo a 23 y parque de Medina con seis habitaciones y garage para cada planta $52,000. Gerardo Máuriz, Obispo 64, teléfono A-6166 de 10 a 11.

LEALTAD PROXIMO A SAN RAFAEL
moderna casa de tres plantas, renta $210. Precio $25,000. Gerardo Máuriz, Obispo 64, fono A-3166 de 10 a 11.

GALIANO $46.000
de dos plantas, otra en Galino $35,000. Gerardo Máuriz, Obispo 64, teléfono A-3166 de 10 a 11. 49531 16 nov.

SE vende el ventilado y elegante chalet de construcción moderna Cerro 601 esquina a Patria. Tiene seis dormitorios a la brisa, dos baños, garage y toda clase de comodidades para familia numerosa. Mide 400 metros. No corredores. Se enseña de 1 a 4, y a esas mismas horas se informa por el teléfono A-4903. 49360 19 nov.

FINCAS URBANAS

CASAS que rentan un 10 0|0 libre vendo en las siguientes calles: Clavel esquina, en $14.000. San José, esquina en $31.000. Neptuno, centro, en $18.500. Trocadero, esquina en $110.000. Vedado, calle 17 esquina y centro en $90.000. Calle 23 centro en $18.000. Aguiar, centro, dos casas en $40.000. Salud, centro, $13000. Informo en Belascoain 54, altos, entre Zanja y Salud. P. Quintana. U-5735. 49615 15 nv.

EN lo más alto del Reparto La Unión, pegado a Regla, vendo 2 (dos) casitas, una de mampostería, con portal, de columnas y balaustrada, sala, 2 cuartos, comedor ducha, inodoro y patio para gallinas, todo de cielo raso. Instalación eléctrica precio $3,100. La otra de madera y mampostería, pisos de mosaicos, teja alicantina, de portal, sala, tres cuartos, comedor, cocina, ducha, inodoro, instalación eléctrica. Precio $1,7000. Si compran las dos las doy en $4.500. Informa: Bodega de don Manuel Sánchez, Reparto La Unión 49496 16 nov.

MODERNAS CASAS A PLAZOS
En Almendares vendo tres bonitas casas de portal, sala y dos cuartos, con 1.200 pesos de contado y 20 mensuales. Rentan 28 pesos cada una. Precio $3.000. Informan Paradero Fuentes esquina a Díaz en el mismo Reparto. Sr. Dorado. Tranvías de Marianao Parque Central y calle Aguila. No corredores. 49347 14 nv

LEAN ESTE ANUNCIO
Los estragos del ciclón apenas si se notan ya; las elecciones, que fueron algo así como otro ciclón, también han terminado. En breve empezará la zafra y el año de 1927 (lo dice todo el mundo) será de bienestar general. Invierta usted ahora su dinero en propiedades, que pronto duplicará su capital. F. Blanco Volcano, vende casas grandes y pequeñas en los mejores lugares de la Víbora. Véanlo o llámenlo. Concepción 15, altos, teléfono I-1608. 49358 14 nov

SE vende una casa con bodega con 800 metros, cercado en magníficas condiciones, con grandes facilidades de pago. Informes en Luyanó 124-D, de 1 a 3, y de 7 a 10 p. m. Serralta. 49278 14 nov

SE VENDE
En Luyanó a dos cuadras Concha, una esquina dos plantas de 144 metros cuadrados, con establecimiento, contrato por 6 años, renta $110.00, acabada de fabricar, moderna construcción en $12,000 pudiendo dejar $5,000 al 8 por ciento. Informan Santa Teresa número 23, Cerro. Teléfono 1-4370. 49055 18 nov.

DOS CASAS EN $7.500
vendo en la calle Villanueva, dos casas que miden 600 metros las dos rentando $30. Es un gran negocio, pues el terreno en ese lugar vale a $15 metro. Teatro Wilson. Teléfono U-5319. López.

CASA EN AYESTERAN EN $4.500
vendo una casa moderna con techos monolíticos y citarón, compuesta de sala, saleta, dos habitaciones, baño, cocina y patio Puedo dejar la mitad en hipoteca a bajo interés. Teatro Wilson Telf. U-5319. López. 49099 14 nov.

CASA DE DOS PLANTAS
vendo una casa moderna en la calle Jesús Peregrino con sala, saleta, dos habitaciones, baño completo y cocina, rentando 125 pesos. Teatro Wilson Teléfono U-5319. López.

CASA ANTIGUA
vendo una en la calle San Miguel de Belascoaín a Galiano de 8 por 32 y la doy a $80 metro, en este lugar su valor es de $100. Teatro Wilson. Teléfono U-5319. López. 49099 14 nov.

SE vende, por necesaria y urgente liquidación, una buena casa, Avenida Menocal (Infanta) entre Estevez y Universidad, punto de más porvenir. Precio muy bajo. Informes A-7179. 49131 12 nv.

VENDO casa inquilinato, por no poder reedificarla; de dos plantas, la alta la derrumbó el ciclón; la doy muy barata. Véame en Colón 41, Cerro, de 11 a. m. a 2 p. m. 49038 13 nv.

EN EL CERRO UNA CASA DE
construcción moderna, de sala, comedor, tres cuartos, servicios, cocina y luz eléctrica. Es ganga, en $3,500. Informan en Santa Teresa 23, entre Primelles y Churruca. Teléfono I-4370. 49054 18 nov

SE VENDE EN PICOTA
Una casa de dos planta moderna rentando 80 pesos y se da en $9,000. Informan Santa Teresa 23. Teléfono I-4370. 49052 18 nov.

GRAN esquina se vende, Antón Recio y Corrales. No corredores. Informan F número 248, teléfono F-5432. 48812 21 nov.

VENDO o cambio por otra más chica, una gran casa esquina fraile en 23 y letra, Vedado. Precio $100.000. U-4217. 48868 14 nov.

SE vende casa nueva con portal, sala, saleta, cinco cuartos, comedor, cocina, patio y doll y otro departamento con garage, cuarto criados, lavandería y servicio criados. Total terreno 722 varas. Cinco mil pesos al contado y doce mil en hipoteca al siete por ciento en mensualidades de cien pesos. Villa Bita, calle 13 entre 18 y 20, Reparto Almendares 48595 19 nov.

SE vende una casa en la calle de Damas pegado a Merced, con establecimiento; poco fondo y mucho frente; 124 metros con paredes para dos pisos; buena azotea; buenos servicios y buen piso de mosaico; se da a 90 pesos metro, terreno y fabricación; informa su dueño en Serrano 6; teléfono I 3121. 48674 12 nov.

VENDO 3 ESQUINAS
dos viejas y una moderna en dos calles más comerciales de la Habana. Rentan en un recibo el 9 0|0 libre, vendo en Reina una casa 500 metros, renta $500 en un recibo en $73.000. Agua redimida, cuatro plantas y 28 departamentos. Informes Amistad 136. Teléfono A-0379. García. 50-47394 25 nv.

SE VENDE UNA CASA
de madera en el Cerro, con portal, sala, saleta, siete cuartos con piso de mosaico, con 11 metros de frente por 38 de fondo, rentando 70 pesos. Se da en 4.000 pesos pudiendo dejar 1,500. Informan Santa Teresa 23. Teléfono I-4370. 49053 18 nov.

$3,650
Casa de mampostería en Batista. Doce, entre B y F. Carritos eléctricos y trenes Terminal, equidistantes una cuadra. Jardín, portal, sala, comedor, dos cuartos, cocina, baño, agua caliente, traspatio que permite edificar. No afectada por ciclón. Propietario: Gloria 2. Teléfono A-2730. 49260.—15 Nov.

37.—Rústicas

S

DINERO E HIPOTECAS

DINERO

En pignoraciones sobre joyas, interés económico y en todas cantidades, La Nueva Mina, de Bahamonde y Fernández, sucesores de Ricardo Rivera, Bernaza 8. Teléfono A-3662.

E 2490 30 d 1 nov

CLAUDIO R. ARELLANO

Dinero en Hipoteca

Tel. A-8297. Cuba, 50.

E 2501 ind. 1 nov.

HIPOTECAS

En grandes y pequeñas cantidades en primera y segunda hipotecas al mejor tipo de plaza, sobre casas construidas y en construcción en la Habana, Marianao y sus repartos, también sobre fincas rústicas y solares yermos, brevedad y reserva, Martínez y Prieto, O'Reilly número 23, de 10 a 12 y de 3 a 5, teléfono A-6951.

E 2460 30 d 15 oct.

HIPOTECAS DOY DINERO

Operaciones en 24 horas, compro casas y vendo, doy dinero sobre solares, avíseme y lo atenderé enseguida, Molina. Teléfono M-8281. Galiano 24.

46645 17 Nv.

42.—Se toma

TOMO $250 sobre alquileres, hipoteca o garantía que pidan, pago 15 pesos mensuales de interés, sólo trato con el prestamista Sr. Alvarez, Avenida de Acosta 28, casi esquina a Tercera, Víbora.

49526 13 nov.

NECESITO $20.000 AL 7½

Garantiza casa 2 plantas en San Lázaro, 290 metros. Jorge Govantes. San Juan de Dios 3. M-9595. A-5181.

49520 21 nov.

TOMO $6.000 en primera hipoteca al 7 por ciento; garantía casa moderna de esquina con establecimiento. Valor de la propiedad $18.000. Quiero trato directo con la persona que traiga el dinero. Informes en Consulado 105, café, señor Giménez. Teléfono A-8618.

49463 12 nv.

SOLICITO $15.000 en primera hipoteca sobre terreno yermo, envidiable situación y magnífica medida, frente a tres calles al costado de la línea, valor actual, $35.000, pero no deseo vender. Se paga buen interés. Deseo trato directo con interesado. A-4131.

49148 12 nv.

(N) COMPRA-VENTA DE OBJETOS VARIOS

SE desea comprar un carrousell de uso, de motor eléctrico, que esté en buen estado, dirijanse a Manuel Cancio "Cine Unión", Guayos, provincia de Santa Clara.

E 2623 5 d 12 nov.

AVISO

SE VENDEN MADERAS DE TODOS TAMAÑOS, A MITAD DE PRECIO: TEJAS DE ZINC, Y FIBRO CEMENTO. INFORMAN CALLE DE FABRICA. ALMACENES HARRIS BROW O MUELLES DE ATARES.

U H 49569—14 Nov.

VENDO proyector películas Pathé, con motor. Receptor Radio, tres bombillos, completo, tres ventiladores mesa, corriente 220. Dos máquinas escribir Underwood, una portátil, casi nuevas. Llame al teléfono F-2219.

49392 13 nov.

SE vende en siete pesos una cama de hierro medio camera, de poco uso y un baúl nuevo, de viaje en quince pesos. Obrapía 119, altos, segundo piso.

49412 12 nv.

TABLAS, ALFARDAS Y TIRANTES

Se venden tres mil pies tabla a $25.00 millar. 300 tirantes 3x10, 20 pies de largo, cepillado por las dos caras; no tienen comején, a $25 millar. 100 huecos de puertas, todos tamaños desde $1 a $5. Hueco; casi nuevos. 100 metros paños de balcón, floreado y liso con su pasamano. 20 huecos ventanas con marco y espejo de hierro. Persianas a la francesa y corrientes, todos tamaños desde $2 a $5. A todas horas. Guasabacoa entre Compromiso y la Calzada de Luyanó.

49466 12 nv.

LADRILLOS colorados. Se vende un lote de unos 1.500 en $8 y 10 metros en piedra de sillares a 50 centavos metro, por tener que limpiar el local. Salud 39 esquina a Manrique.

49467 12 nv

DESEO comprar un baúl de viaje. Llame al M-6794.

49336 12 nv.

VENDO caja caudales, seminueva, casi regalada. San José 91.

49314 12 nv.

SE vende en 240 pesos, una caja de hierro Diebold, grande, casi nueva. Suárez 7. Teléfono A-6851.

49331 13 nv

SE vende una máquina de escribir Corona. Calle 13 entre H e I, Vedado.

49058 12 nov

BILLAR Brunswick excelente estado, completo, piña y carambolas, de 6 y medio por 3 y medio pies medida interior y lámpara de bronce apropiada se venden juntos o separadas en Calzada 101 esquina 2, Vedado.

48567 19 nov.

(R) ENSEÑANZAS

PROFESORA COMPETENTE

Ofrece sus servicios a domicilio. Lo mismo Ciudad como al campo. Primera y Segunda Enseñanza. Taquigrafía Pitman Pintura, labores, inglés, primaria y comercio. F-2669.

49423 10 dic.

Academia de inglés "ROBERTS"

GALIANO 38, ALTOS

Clases nocturnas 6 pesos mensuales. Clases particulares por el día en la Academia y a domicilio. ¿Desea usted aprender pronto y bien el idioma inglés? Compre usted el METODO NOVISIMO ROBERTS reconocido universalmente como el mejor de los métodos hasta la fecha publicados. Tercera edición pasta $1.50.

E 2410 ind 5 Oct.

ENSEÑANZAS

ESTUDIO MARIANO MIGUEL

ESCUELA LIBRE DE PINTURA

PREMIADO en la Exposición Nacional de Bellas Artes de Madrid, de 1904. Expositor de "Societé de Artistas Francesas" de París, 1893. Diploma de Honor del Salón de Otoño de la Asociación de Pintores y Escultores de Madrid 1924. Jurado del Concurso Aguafuertes del Círculo de Bellas Artes. Madrid, 1923.

Clases de Pintura, Estética y procedimiento del color. Aguafuerte Repujado en cuero y metal Batik. Clases especiales para Arquitectos, Militares y profesores de Magisterio.

ESTUDIO

Edificio del DIARIO DE LA MARINA

Telf. F-3363.

E 2521 ind 1 nov.

CANTO Y PIANO

Enseñanza del puro canto italiano, por profesora del Real Conservatorio de Barcelona. Dos clases semanales, 5 pesos mensuales y a domicilio $15. Pagos adelantados. Figuras 8, altos, 4 a 9 p. m M-4440.

49523 16 nov.

ACADEMIA COMERCIAL

Clases individuales de Aritmética elemental y superior, Ortografía práctica, Mecanografía, Taquigrafía Pitman, reforma de letra, inglés, Teneduría de libros, Cálculos mercantiles. Se garantiza éxito. A. Orfila, Bernaza 57.

47075 8 Dbre.

PROFESORA americana solicita alumnos para clases colectivas y también tiene algunas horas libres que puede dedicar en enseñar a domicilio. Miss Brooks. Hotel San Carlos. Egido 7. Habitación 610.

49278 16 nv.

GRAN ACADEMIA COMERCIAL DE IDIOMAS, TAQUIGRAFIA Y MECANOGRAFIA, UNICA PREMIADA EN EL CONCURSO PROFESIONAL CELEBRADO EL 28 DE MAYO DE 1922. COLEGIO ELEMENTAL Y SUPERIOR. DIRECTOR: LUIS B. CORRALES. LOMA DE LA IGLESIA DE J. DEL MONTE. TELEFONO 1-2490. CLASES DE DIA Y DE NOCHE. INTERNOS. EN TODAS LAS LIBRERIAS Y EN ESTA ACADEMIA SE VENDE LA UNICA ARITMETICA MERCANTIL PRACTICA, CON PROBLEMAS DE TENEDURIA DE LIBBROS, MAS UTIL Y MAS BARATA QUE SE CONOCE.

E 2530 ind. 1 nov.

INGLES

Enseñado por señorita americana. Sorprendentes resultados en pocas semanas. Garantiza el discípulo leerá, escribirá y hablará el inglés en breve tiempo. Lecciones a domicilio también. Miss Kapan. Belascoaín 98. M-1194.

48957 7 dc.

CLASES INDIVIDUALES Y COLECTIVAS

Por profesor graduado, 15 años de estudios superiores, ex-alumno por oposición, de la Escuela de Topógrafos e Ingenieros Geógrafos de España. Preparatoria, Matemáticas, Física, Química, Gramática, Literatura castellanas del Bachillerato. Ingreso en Escuelas de Cadetes, Ingenieros, Normales y de Pedagogía. Exito completo en exámenes de Septiembre. Referencias.

Nocturnas de Gramática, Ortografía, Aritmética Mercantil, Correspondencia.

Inglés, Teneduría de Libros por profesor especializado.

En su academia y a domicilio. Teniente Rey 61, altos, entre Villegas y Aguacate. Teléfono M-4458.

49672.—14 Nov.

COLEGIO "LA GRAN ANTILLA"

De 1a. y 2da. Enseñanza

Incorporado al Instituto Provincial

Director:

José Ma. Peiró

Se admiten internos, medio internos y externos.

Calle 6 número 9, Vedado.

Teléfono F-5069.

E2400-30d. O1

PROFESORA DE TAQUIGRAFIA

Clases particulares y por correspondencia de Taquigrafía Pitman por una experta taquígrafa. Enseñanza rápida, otorgando Diploma. Informes señora profesora Bernaza 57, altos.

46160 14 Nv.

PROFESORA de francés, dos horas disponibles, lecciones a domicilio, inmejorables referencias, método fápido y sencillo. Dirigirse: Calzada, 133, Vedado.

49298 24 nv.

ENSEÑANZAS

SANCHEZ Y TIANT

Colegio de Niñas

AVENIDA DE SIMON BOLIVAR, ANTES REINA, Nos. 118 y 120

La parte más alta de la Habana, 20 años de fundado. Bachillerato, enseñanza superior y primaria. Veinte afamados profesores. Alumnas internas, medio pupilas y externas. Teléfono A-4794. Se facilitan prospectos.

48905. 6 dic.

BAILES, WILLIAMS, M-3643

Clases particulares hasta que aprenda cinco bailes de salón distintos que usted quiera. $10 mensuales. No academia. Casa de familia. Apartado 1033. Teléfono M-3643. Prof. Williams.

46888.—20 Nov.

ACADEMIA DE MUSICA

Incorporada al Conservatorio Orbón. Directora, Juanita Bernardo. Clases de 2 a 5 de la tarde. Zulueta 30, altos, esquina a Neptuno. Clases a domicilio, de 8 a 12 de la mañana. Teléfono M-6098.

46454 16 nov.

UNA señorita americana que ha sido profesora durante algunos años en las escuelas públicas de los Estados Unidos, desea algunas clases de instrucción general e inglés, porque tiene varias horas desocupadas; dirigirse a Miss H. No. 10, Línea y M.

48638 19 nov.

ACADEMIA Y COLEGIO "MORALES"

Avenida de Menocal 102 (antes Infanta) esquina a San Rafael. Telf. U-3756. Directores: Carlota Morales de Gutiérrez y Federico Gutiérrez Alberdi. Pupilas, medio y tercio pupilas y externas. Primera y Segunda Enseñanza, Teneduría de libros, Aritmética Mercantil, Inglés, Taquigrafía, Piano, Corte y Costura, Bordados. Mecanógrafos en un mes, enseñándoles toda clase de trabajos de oficina y distintos sistemas de máquinas de escribir. Preparación para ingresar en la Escuela de Enfermeras, Comadronas, Instrucción para mayores. Se alquilan máquinas de escribir.

48820 16 nov

¿QUIERE GANAR $150.00 EN ADELANTE?

Aproveche su tiempo, que no le pesará.

TENEDURIA, CONTABILIDAD Y ANALISIS

Empiece llevando un juego completo de libros, pues es ciencia esencialmente práctica y abandone las teorías confusas. Curso y experiencia en tres meses.

TAQUIGRAFIA "PITMAN"

(EN ESPAÑOL E INGLES)

EN TRES MESES, TITULOS DIRECTOS AUTORIZADOS POR ISAAC PITMAN & SONS

INGLES, MECANOGRAFIA, ARITMETICA MERCANTIL, CALIGRAFIA, ORTOGRAFIA, ETC.

Garantizamos magnífico empleo; Graduados colocados este mes: Pedro Lens, Adela Cases, René López, Seymour Wills y otros

ATENCION ESTRICTAMENTE INDIVIDUAL

(También por correspondencia)

E. F. TIZOL

(Perito taquígrafo contador)

Profesor del Comercio

Teléfono M-6794.

Nueva del Pilar 31, esquina a Clavel, cerca de los Cuatro Caminos

48327 2 dic.

ACADEMIA "SAN MARIO"

Lealtad 145-B, Habana, teléfono A-9649. Admitimos alumnos y alumnas, ingreso en el Instituto y Bachillerato. Comercio. Teneduría de Libros, Partida Doble, Calculación Rápida, Taquigrafía Pitmán, Mecanografía al tacto, máquinas modernas. Gramática, Aritmética e Inglés. También damos clases por correspondencia, adjunte 3 sellos para informes.

48713.—15 Nov.

PROFESOR MERCANTIL

Clases nocturnas y por correspondencia de Teneduría de Libros y Cálculos mercantiles, a cargo de un experto contador. Método práctico y rápido garantizando éxito. Informes Bernaza 57, altos.

46161 14 Nv.

CLASES DE PIANO Y SOLFEO

por las profesoras Fernández Prellezo incorporadas al Conservatorio Peyrellade, en casa o a domicilio Campanario 178, altos. Teléfono A-7974.

45418 11 Nbre.

ACADEMIA FONOGRAFICA

Clases nocturnas y por correspondencia.

INGLES

Modernísimo sistema de conversación objetiva. Curso avanzado de correspondencia comercial.

TAQUIGRAFIA

Sistema Pitman en español e inglés.

MECANOGRAFIA

Método al tacto que garantiza rápido aprendizaje y digitación perfecta. Cienfuegos 12, (altos). Telf. A-0838.

47944 14 nov

YOUNG french professor and engineer, university graduate, wants position tutor, private family. Town or country. Professeur francais "Las Villas", Prado 119.

48813 13 nov.

(O) HOSPEDAJES

45.—Hoteles

HOTEL "EL CRISOL" LEALTAD 102.

La mejor casa para familias. Todas las habitaciones con servicio privado, con agua fría y caliente a todas horas. Habitaciones desde $25.00 mensuales. Teléfono A-9158.

E 2540 ind. 1 nov.

HOTEL SANTANDER

Magníficos apartamentos y habitaciones con baño privado completo, espléndida comida a la española y criolla. Belascoaín 98. M-1194.

49098 16 nov.

HOSPEDAJES

HOTEL COLON

Villegas 110. Se alquilan habitaciones con todos servicios, agua fría y caliente, esmerado servicio; hay elevador. Casa de moralidad.

49019 22 nv.

HOTEL MAJESTIC

Belascoaín, 5

250 habitaciones con 250 baños. Teléfs. Centro Privado U-1081, U-1082

Es el privilegiado por las familias que deseen vivir con economía y lujo, sin carecer del confort que exige la vida moderna, como baños privados, con agua fría y caliente y teléfonos privados, así como una abundante y sabrosa comida. Para familias numerosas, precios especiales. Especialidad para matrimonios recién casados pasar su luna de miel.

49086 19 nov.

HOTEL TORREGROSA

Compostela 65 y Obrapía; en el distrito comercial y bancario, habitaciones todas con baño privado y elevador; gran restaurant en el segundo piso. Pensión completa, 2 pesos.

48443 3 dic.

HOTEL VANDERBILT

Espléndidas habitaciones con baño privado, propias para familias estables. El punto más saludable de la Habana, Loma de la Universidad. Neptuno 309, esquina a Mazón.

48400 13 nov.

THE SAVOY

NO HAY CIUDAD COMO LA HABANA para pasar un invierno agradable, pues posee todos los encantos de las capitales europeas y americanas, teatros, ópera, cines, clubs, paseos y además un clima delicioso. Esta casa THE SAVOY, ofrece comodidades para familias a precios razonables INCLUYENDO TRES EXCELENTES COMIDAS DIARIAS; mesa independiente para cada familia. Numerosos baños, habitaciones con baño particular. Todas las habitaciones con ventilación directa. Sesenta metros de hermoso portal siempre fresco y con sombra. Situada a media cuadra de los tranvías de la calle 17; tres cuadras de los de la calle 9 (Avenida Wilson); doce minutos del Parque Central, tiendas, teatros, Bancos, etc.

VEDADO, F. ESQUINA A 15.

TELEFONO, F-5270.

LA CASA DE LAS ESATUAS

E 2455 ind. 13 oct.

AVISO

El Hotel Roma, de J. Socarrás, se trasladó a Amargura y Compostela, casa de seis pisos, con todo confort, habitaciones con baño, agua caliente a todas horas, precios moderados. Teléfonos: M-6944 y M-6945. Cable y Telégrafo Romotel. Se admiten abonados al comedor. Último piso. Hay ascensor.

E. 2345 ind. 1 Oct.

46.—Casa de Huéspedes

CASA DE HUESPEDES

Virtudes 4, hay habitaciones amuebladas con lavabos de agua corriente para personas de gusto y todo nuevo, acabada de fabricar. Hay baños privados.

49388 20 nv.

CASA DE HUESPEDES LA COMERCIAL

Muralla 12, se alquilan habitaciones con toda asistencia, propias para matrimonios de gusto o para familias estables, con toda la comodidad para el huésped de sesenta pesos en adelante para matrimonios, según la habitación que elijan. Teléfono A-0207.

49056 18 nov.

CASA DE HUESPEDES

Galiano 117, esquina a Barcelona; alquilo dos habitaciones juntas o separadas; están amuebladas y vista a la calle; también doy comida; Teléf. A 9069.

48614 14 nov.

CASA de huéspedes Obrapía 51, cerca de oficinas. Habitaciones con y sin comida y servicios, 20 y 35 pesos. Belascoaín número 41 1|2, familias, $13. Agua corriente. Luz toda la noche.

49150 12 nv.

HOTEL "BILBAO"

Altos de La Bilbaína. Neptuno 1, 3 y 5. Teléfono A-9041. Todas las habitaciones de este establecimiento tienen balcón a la calle y agua corriente. Baños privados Pensión completa. Estricta moralidad. Buen trato. Cocina esmerada. Tiene elevador.

47941 29 nv.

(P) PARA LAS DAMAS

POR $1.00 le arreglo su sombrero a la última moda. Chales de astrácán desde $2 con fleco. Se arreglan vestidos por poco dinero y los hay hechos desde 70 centavos. Casa Ruiz y Gil. San Lázaro 118, bajos entre Crespo y Aguila.

49122 13 nv.

MECANICO. Limpia y arregla máquinas coser, cocinas gas y calentadores. Precio: un peso cada cosa. Teléfono A-4519. F. G. Santos.

48819 15 nv

MODISTA SOMBRERERA

Confecciona abrigos, trajes, salidas de teatro, trajes de niños; todo por medida; recojo a domicilio; llame al teléfono U 1973. Neptuno 235 1|2.

48152 16 nov.

LEA ESTO

Señoras, Señoritas, Caballeros. Guarde este humilde anuncio. No le pesará. Maestro experto zapatero hará parte de su felicidad, confeccionándole sus zapatos a su medida. No sufrirá los efectos implacables de los callos y las inflamaciones de los pies, por calzado defectuoso. Trabajo garantizado. Llame al Teléfono M-3384. Pasaré por su domicilio a tomarle su medida. Monte 409, entre Estévez y Pila.

47506 26 nv.

MANIURE-PEINADORA

¿Queréis tener las manos bonitas y elegantes? Llamen a Tomasa Martínez, que es la manicure y peinadora predilecta de la alta sociedad. A 0810.

48141 1 dic.

PARA LAS DAMAS

GUERRA A LAS ARRUGAS, ESPINILLAS Y MANCHAS POR EL SISTEMA DE LA SEÑORA ALONSO

Da a su cutis una expresión de hermosura y delicadeza incomparable. Trocadero 72 3|4 entre San Nicolás y Galiano. Teléfono M-2476. Las consultas de 1 a 7 p. m.

49440 10 dic.

MODISTA desea emplearse en casa particular, sabe cortar a la perfección. Villegas, 42, bajos, habitación número 11.

49232.—12 Nov.

SI DESEA vender su mantón, se lo compro, pagándole más que nadie; y si necesita uno de lo mejor, se lo vendo más barato que nadie. Concordia 8 y Aguila. Tel. M-9392.

CORTE el pelo a sus niños por expertos peluqueros, estilo americano y francés. Niños, 50 centavos; niñas modelos Garzón, Ninón, Juana de Arco, 50 cts. Señoritas 60 cts. Peluquería PILAR. Aguila y Concordia. Teléfono M-9392.

FUERA canas. Obtenga un hermoso color negro o castaño, usando La Favorita, tintura instantánea vegetal a base de Quina. Estuche $1 De venta en boticas y sederías. Depósito: Peluquería PILAR. Aguila y Concordia. Teléfono M-9392.

PARA rizar su melena. Tenacillas Marcel, 60 cts.; rizadores alemanes 5 cts.; redecillas 20 cts.; crepé 30 cts.; ganchos, 5 cts. Tintura La Favorita $1.00. PILAR. Aguila y Concordia. Teléfono M-9392.

FILAR. Peluquería de señoras y niños; peinados $1; masajes 50 ct.; manicure 50 cts.; lavado de cabeza, 50 cts.; teñido del cabello desde $5 Corte de melenas 50 cts. Trenzas, moños, postizos, cabello. Aguila y Concordia. Teléfono M-9392.

MANTONES de Manila; mantillas, peinetas españolas; todos colores; trajes típicos de todas naciones y trajes típicos de todas nacionaes y pinturas, maquillaje para artistas de teatro y cine. Alquiler de disfraces para Carnaval; pelucas y trajes para compañías de teatro y aficionados. PILAR. Concordia 8 y Aguila. Teléfono M-9392. 46358 15 nv.

(Q) COMPRA Y VENTA DE INSTRUMENTOS DE MUSICA

CHANCE. Se vende casi regalado, un piano cola, francés, en buen estado $50 o se cambia por escaparate que esté en buen estado. Aguiar 94, Café de Muñiz.

49619 14 nv.

SE vende una pianola nueva, por embarcarse su dueña. Llame al Tel. M-6794.

49336 12 nv

SE venden pianos de uso de las mejores marcas, de absoluta garantía. Precios muy baratos y se dan facilidades de pago El Brillante, Aguila 211.

49086 16 nov.

PARA afinar o reparar su Piano o Autopiano mojado por el ciclón llame al

Teléfono M-6246

CASA GUSTIN, OBISPO 78

Nuestros mecánicos son expertos de las fábricas y los trabajos, garantizados. Damos facilidades de pago.

48537 13 nv

PIANOS nuevos de las marcas Majestic, a $340.00, autopianos $450. Victrolas a plazos. $2.00 semanales.

JOHN L. STOWERS

San Rafael No. 29.

Teléfono A-3962. Habana

E 2522 ind. 1 nov.

PIANOS, pianolas e instrumentos al contado y en plazos módicos. Música impresa y estudios para todos los conservatorios. Pianos de alquiler, afinaciones y reparaciones. Calidad y bajo precio. Viuda de Carreras y Ca. Prado, 115, teléfono A-3462.

E 2542 ind. 1 nov.

AFINADOR de pianos. Experto en autopianos, W. H. Smith. El mejor en Cuba.

¡INDUDABLEMENTE!

Animas 35. Teléfono M-7478. Habana.

E 2520 ind. 1 nov.

PIANOS nuevos a plazos, 10.00 al mes; automáticos $15.00. Victrolas $8.00 mensuales.

JOHN L. STOWERS

San Rafael No. 29.

Teléfono A-3962. Habana.

E 2523 ind. 1 nov.

PIANOS con $30.00 de entrada y $5.00 semanales en $250.00 sin fiador.

CASA GUSTIN, OBISPO 78

Teléfono M-6246

48536 13 nv.

(R) MAQUINARIAS

49.—Venta

SE venden 12 calderas verticales y multitubulares de varios tamaños, de 10 a 230 H. P., nuevas y usadas, y varias máquinas de vapor, verticales y horizontales de 10 a 80 H. P. Se encuentran en los talleres de Ignacio Goicochea, Apartado 141. Caibarién.

47735 28 nov.

(S) MUEBLES Y PRENDAS

51.—Compra

COMPRAMOS MUEBLES DE USO

pagándolos más que nadie. Se vende una biblioteca completa. Neptuno 197 y 199, teléfono U-5154.

48392 7 en.

COMPRO muebles en todas cantidades, casas enteras, victrolas, burós, máquinas de coser Singer, cajas caudales, mamparas y divisiones de cristal. Llame al teléfono A-6620.

48841 21 nov

COMPRO MUEBLES A-9205

Modernos y de oficina, máquinas de coser "Singer" y Victrolas. En muebles finos pagamos los mejores precios. "El Volcán". Factoría 26. Teléfono A-9205.

48522.—18 Nov.

52.—Venta

MAQUINAS "SINGER"

Para talleres y casas de familia. ¿Desea usted comprar, vender o cambiar máquinas de coser, al contado o a plazos? Llame al teléfono A-8381. Agencia de Singer. Pío Fernández

48543 31 dic.

BRILLANTE blanco, de ocasión, vendo montura caballero 2 1|2 kilates en $600. Otro blanco-azul montura señora, 1 k. $300. Prado 27.

49588 14 nv.

MUEBLES BARATOS

La Casa Alonso. Aliquilados y a plazos, usados y nuevos, juegos de cuarto finos y corrientes, comedor, sala, 20 tipos distintos, recibidor, mimbre y caoba, 10 neveras hierro, de uso; lámparas, camas, burós, juegos de oficina, cajas caudales cuatro pianolas, un piano y todo lo que usted necesitar. Se compran muebles finos, se hacen cambios y muebles de encargos. La Casa Alonso. Neptuno 169 y Gervasio 59. Teléfono U-5975.

49602 21 nv.

SE vende juego de cuarto, cama, máquina de coser, bombillos y plancha 220 voltios, piezas para radio, baratas, calle 12 número 160, altos entre 15 y 17, Vedado, después de las 8 a. m.

49579 14 nv.

FABRICA DE ESMALTAR MIMBRES Y MUEBLES

Esmaltamos, barnizamos y doramos con "Automizador", juegos esmaltados desde $15.00, bronceados desde $20.00. Esmaltamos neveras a fuego. Manrique 64. Teléfono M-3122

49546 6 dic.

GRAN LIQUIDACION PRECIOS PRO-CICLON

Muebles regalados: juegos sala desde 40 pesos, comedor 9 piezas a 80 pesos, idem recibidor a 70 pesos, idem cuarto a 90 pesos, tres cuerpos a 200 pesos, coquetas a 15 pesos, chiffoniers a 27 pesos, cama hierro 10 pesos, cunas grandes 10 pesos, escaparates 50x14, $39.50, sillones portal $10 par, lámparas cuatro luces $9.50, espejo sala, a $15.00, burós a $23, neveras filtro a $35.00, seis sillas, dos sillones $22. Neptuno 227 entre Oquendo y Soledad.

49544 21 nov.

SE VENDE

Un juego cuarto acabado marfil (7 piezas)	$300.00
Juego de desayuno. Mesa y 4 sillas, color marfil	35.00
Tocador, color marfil	15.00
Máquina de coser	25.00
Cama de hierro de una persona, color gris	15.00
Lámpara de mesa	6.00
Surtido de piezas de radio, incluyendo 8 Radiotrons	40.00
Tungar 110 voltios a 6|12 voltios 2|1 amperes	15.00
20 bombillos 220 voltios	4.00
Plancha Hotpoint, 220 voltios	4.00
Mesita de caoba	8.00
Columpio color marfil	3.00
Baúl	1.50
Maleta	0.75

Todo al contado. Puede verse de 10 a. m. a 6 p. m. en la calle 12 No. 160, altos entre 15 y 17, Vedado.

49431 12 nv.

MAQUINAS SINGER

a plazos y al contado. Clases de bordado gratis. Solicite un Agente por teléfono A-3441. Vamos a todos lados.

49486 18 nov.

PARA ESMALTAR A FUEGO

Barnizar a muñeca fina, arreglar mimbres. Tapizar, Dorar y hacer toda clase de reparaciones, llame al U-4626 o al U-2292. Neptuno 267 entre Infanta y San Francisco. Tenemos muestrarios de todas clases y precios, muy bajos. U-4626 o U-2292. Tenemos máquina y entregamos rápido.

49464 12 nv.

VENDO regio juego cuarto, tres cuerpos y uno comedor 12 piezas, caoba nuevos completamente. Dirección: A-9335.

49239.—13 Nov.

"LA NUEVA MODA"

Juegos de cuarto desde $75 en cualquier color; juegos de comedor, desde $75; juegos de sala, desde $40; idem esmaltados y tapizados y toda clase de muebles sueltos, muy baratos. Nota: También se cambian, en San José 75 casi esquina a Escobar. Teléfono M-7429.

49327 15 dc.

LAMPARAS EN GANGA

Se vende una lámpara de sala de bacarat, muy fina, en $300.00. Una lámpara de comedor. Una lámpara de pie de de bronce, en $100. mármol de Verona, en $80.00. Puede verse en la Casa Vilaplana. O'Reilly y Villegas.

E. 2393 Ind. 1 Oct.

MUEBLES Y PRENDAS

MUEBLES, JOYAS Y ROPA

Burós de cortinas, mesas escritorio, pianos y pianolas, ventiladores, techo y pared, victrolas varios números, eléctrica 8 dos corrientes y toda clase muebles sueltos, a precios baratísimos.

JOYAS Y ROPA

Liquidamos todas las joyas de contrato vencido y ropa, cortes y hecha ambos sexos, a precios increíbles.

"LOS JIMAGUAS"

Suárez y Misión. Teléfono A-3339

49207 10 dic

REPARACION DE MUEBLES

Adriano Candale ex-encargado de la Casa de Borbolla

Se barnizan, esmaltan muebles, se tapizan, se hacen cojines, esmaltan neveras. San Lázaro 187, teléfono M-1301.

49352 20 nov

SE ARREGLAN MUEBLES LA CASA PERNAS

Reparamos toda clase de muebles finos y corrientes Envases, barnices de planos Esmalte y tapiz. Concordia 107. Teléfono A-9638

46855 18 nv.

MONSERRATE 107

Taller de Barnizados, esmaltes y dorado Tapicería en pieles, mosiequines, damascos, etc. Perfección absoluta en esmaltes de neveras. Expertos operarios y precios económicos.

TELEFONO M-7659

46513 16 nv.

"LA NUEVA ESPECIAL"

Neptuno 191-193, entre Gervasio y Belascoaín, teléfono U-5910. Almacén importador de muebles y objetos de fantasía.

Vendemos con un 50 por ciento de descuento, juegos de cuarto, juegos de comedor, juegos de mimbre, y cretonas muy baratos, espejos dorados, juegos tapizados, camas de hierro, camas de pino, burós escritorios de señoras, cuadros de sala y comedor, lámparas de sobremesa, columnas y macetas mayólicas, figuras eléctricas, sillas, butacas y esquinas doradas, portamacetas esmaltados, vitrinas, coquetas, entremeses, cheriones, adornos y figuras redondas y cuadradas, relojes de pared, sillones de portal, escaparates americanos, libreros, sillas giratorias, neveras, aparadores, paravanes y sillería del país en todos los estilos.

Llamamos la atención acerca de unos juegos de recibidor finísimos de meple, cuero marroquí de lo más fino, elegante, cómodo y sólido que han venido a Cuba, a precios muy baratísimos.

Vendemos los muebles a plazos y fabricamos toda clase de modelos, a gusto del más exigente.

Las ventas del campo no pagan embalaje y se ponen en la estación o muelle.

Dinero sobre prendas y objetos de valor, se da en todas cantidades, cobrando un módico interés, en LA NUEVA ESPECIAL, Neptuno 191-193, teléfono A-2010.

Compramos y cambiamos muebles y prendas. Llamen al U-6010.

También alquilamos muebles.

E 2537 ind. 1 nov.

GRANDIOSA LIQUIDACION DE MUEBLES

Juegos de cuarto, tres cuerpos con bronces, compuesto de 7 piezas, $300. Juego de marquetería fina $120. Idem sin marquetería, $100. Idem americano chico, esmaltado, $90. Juegos de comedor, ovalados, 3 lunas y bronces, tamaño grande, $175. Idem marquetería $100. Idem chico ovalados $100. Juegos de sala, esmaltados, 8 piezas, $120. Idem estilo francés 16 piezas, $95. Idem estilo gótico, 16 piezas, $90.. Idem internacional, 14 piezas, $65; escaparates modernos, de lunas, $38. Vitrinas redondas, $30. Aparadores redondos $28. Idem cuadrados $18 Coquetas, $15. Fiambreras modernas, de lunas, $15. Espejos dorados $70. Máquinas Singer, flamantes, $40. Neveras modernas de $20 en adelante. Camas de madera, modernas $15. Espejos y mesa de consola modernas $20. Camas de hierro de $6 en adelante. Camitas $8, de rejilla a $12. Seis sillas y dos sillones de caoba $25. Mesas de corredoras redondas $11. Variado surtido de lámparas de $3 en adelante. Sillones de portal de caoba $15 el par. Y tenemos toda clase de muebles sueltos a precios increíbles y gran surtido de joyas y ropa de caballeros, señoras y niños. Haga una visita a esta su casa y se convencerá. La Casa Ferro. Gloria No. 123, entre Indio y San Nicolás Teléfono M-1296.

47394.—13 Nov.

PARA MUEBLES BARATOS DIAZ Y CHAO

ALMACEN DE MUEBLES Y CASA DE PRESTAMOS

Gran rebaja de precios en todas nuestras existencias. Novedad en modelos nunca vistos. También compramos muebles de uso, pagándolos más que nadie. Facilitamos dinero sobre prendas en todas cantidades con módico interés. Visítenos y se convencerá. Neptuno 197 y 199, esquina a Lucena. Teléfono U-5154.

41756 15 nv

SE ARREGLAN MUEBLES "EL ARTE"

Taller de reparaciones, especialidad en muebles de uso, tapiz, esmalte y barniz, envases y embarque a todas partes. Gervasio 100. Teléfono U-5243.

46458 16 nv.

MUEBLES BARATOS

Ganará dinero si antes de comprar ve nuestro variado surtido en juegos completos y piezas sueltas; juegos de cuarto desde 85 pesos, comedor 75 pesos, sala $50.00, saleta $50.00, escaparates $10.00, con lunas $25.00, camas $7.00, cómodas $10.00, sillas a $1.50, sillones $3.00 y otros que no se detallan a los precios antes mencionados, también se compran y cambian en

"LA PRINCESA"

S. RAFAEL, 107. Tel. A-6926

E 2536 ind. 1 nov.

MUEBLES Y PRENDAS

INTERESANTE

Si usted necesita comprar muebles, no se haga sin antes visitar la casa González y Díaz, Neptuno número 167, teléfono U-5844 gran almacén de muebles finos y corrientes, y ahorrará usted dinero; vendemos al contado y a plazos. Las ventas para el interior no pagan embalaje; visítenos y se convencerá.

NOTA:

COMPRAMOS MUEBLES

LLAME AL TELEFONO U-5844

E 2541 ind 1 nov.

BUTACAS DE TEATRO

Nuevas y de uso. Gran existencia en plaza. Facilidades de pago. Visite nuestra exposición.

TEXIDOR COMPANY LIMITED

Ricla 27. Apartado 2055.

Habana

E 2614 ind. 9 nov.

VENDO ocasión máquina Remington, nueva, último modelo; reloj pared moderno, campana Westminster, mesita máquina caoba tres gavetas, nueva. Condesa 32, bajos, Habana.

48328 14 nv

LA SEGUNDA COMPETIDORA

Préstamos. y almacén de muebles Se realizan grandes existencias de joyería fina, procedente de préstamos vencidos, por la mitad de su valor. También se realizan grandes existencias en muebles de todas clases, a cualquier precio. Doy dinero con módico interés, sobre alhajas y objetos de valor, guardando mucha reserva en las operaciones. Visite esta casa y se convencerá. San Nicolás, 250, entre Corrales y Gloria. Telf. M-2875.

RUFINO G. ARANGO

Se compran y cambian muebles y Victrolas, pagando los mejores precios.

E 2539 Ind 1 nov

PARA OFICINAS

Muebles de ocasión, bufetes planos, burós de cortina, sillas giratorias, archivos y cajas de caudales. Villegas 6, por Bélgica (Monserrate). Losada. Telf. A-8054.

DINERO

No reparamos intereses. Préstamos sobre alhajas y objetos de valor.

LA HISPANO CUBA

Villegas 6, por Avenida de Bélgica, antes Monserrate. Teléfono A-8054.

COMPRAMOS

Muebles de oficina, archivos, máquinas de escribir, cajas de caudales, y máquinas de coser, Singer, los pagamos bien. Llame al teléfono A-8054 Villegas 6, por Monserrate, Losada.

E 2531 ind. 1 nov.

MUEBLES EN GANGA

"La Especial", almacén importador de muebles y objetos de fantasía, salón de exposición, Neptuno 155, entre Escobar y Gervasio. Teléfono U-5620.

Vendemos con un 50 por ciento de descuento, juegos de cuarto, juegos de comedor, juegos de sala, sillones de mimbre, espejos dorados, juegos entapizados, camas de niño, burós escritorios de señora, cuadros de sala y comedor, lámparas de sobremesa, columnas y macetas mayólicas, figuras eléctricas, sillas, butacas y esquinas doradas, portamacetas esmaltadas, vitrinas, coquetas, entremeses, cheriones, mesas correderas, redondas y cuadradas, relojes de pared, sillones de portal, sillas giratorias, neveras, aparadores, paravanes y sillería del país en todos los estilos. Vendemos los afamados juegos de meple, compuestos de escaparate, cama, coqueta, mesa de noche, chiffonier y banqueta, a $155.

Antes de comprar, haga una visita a "La Empecial", Neptuno 155, y serán bien servidos. No confundirse, Neptuno, 155.

Vendo los muebles a plazos y

LAS MUJERES ESPAÑOLAS TENDRAN PUESTOS EN LA PROYECTADA ASAMBLEA NACIONAL

LA MAS GRANDE ESPAÑA

Pasa a ocupar lugar preferente en la página editorial la sección que escribe el ilustre redactor del DIARIO DE LA MARINA don José G. Acuña, con el título "La más grande España", publicista que en poco tiempo ha conquistado por méritos de cultura, amenidad y estilo, gran popularidad y generales consideraciones.

El artículo de hoy se titula,

LA ASAMBLEA NACIONAL Y LAS SOCIEDADES REGIONALES DE ULTRAMAR

Por las potencias interesadas se dará pronto término al arduo problema relacionado con Tánger

LA CAUSA DEL ATENTADO

El gobierno ha extremado el rigor de la censura en las reseñas de la vista de esta sensacional causa

MADRID, noviembre 12. (Prensa Aliada).—La libertad de la mujer española e nel orden intelectual es digna de la mayor atención.

No solo toman parte en los cancejos municipales y han invadido las más jóvenes las universidades, sino que desempeñan carreras como las de medicina y farmacia, y aunque hasta ahora no han practicado las hay que poseen los títulos de los estudios de leyes y de arquitectura.

En cuanto a la invasión de la universidad a que queda hecha referencia, al abrirse ahora a principios de octubre el curso académico se ha visto que la matrícula femenina alcanza una proporción mayor en un cinco por ciento a la del año anterior, habiendo obtenido en el curso de 1924-25 número de premios relativamente más elevado que los hombres.

En este particular mucho ha hecho por el progreso femenino en España el establecimiento de la Residencia de Señoritas, a donde llegan las jóvenes a Madrid desde provincias para convertirse en graduadas de las carreras y profesiones a que la mujer tiene acceso en España, que son todas las del Estado excepto la militar y la diplomática.

Un paso más, el más importante hacia la emancipación femenina en España va a darse tan pronto se convoque la asamblea nacional por el general Primo de Rivera: la mujer española tendrá representación en esa corporación, dándosele por el Gobierno cierto número de sitios desde los que puedan tomar parte en las deliberaciones y ayudar con su opinión y su consejo en todos los asuntos que se debatan, ninguno de los cuales estará vedado a los conocimientos que posean, pero muy especialmente en aquellos que hagan especial llamamiento a las aptitudes y talentos de la mujer. Estúdiase la forma mejor de darlas participación adecuada en la asamblea nacional, en la que desde luego estarán representadas las concejalas, el profesorado normal, las secciones femeninas de vulgarización que figuran en las Escuelas Superiores y Profesionales de Comercio, la Escuela del Hogar y Profesional de la Mujer y las instituciones antituberculosas, de la infancia y de la Cruz Roja en que las actividades y la inteligencia femenina vienen destacándose tan certeramente en España desde hace buen número de años, sobre todo en la última década.

LAS POTENCIAS DARAN TERMINO PRONTO A LA DISPUTA ACERCA DEL PROBLEMA DE TANGER

LONDRES, noviembre 12. (Prensa Aliada).—La delicada cuestión de Tánger que tanto tiempo ha absorbido atención cuidadosa de las cancillerías ha llegado al fin a franco camino de arreglo, según afirmación que se hace en los círculos diplomáticos británicos, donde se asegura que no pasará mucho tiempo sin que todos los Gobiernos interesados en dicho problema se reunan amistosamente para decidir el status definitivo de la ciudad norteafricana.

En efecto, las negociaciones que se llevan a cabo por las diferentes cancillerías han avanzado tanto y marchan por tan buena senda que le ha sido posible a Francia hacer a Madrid una invitación oficial solocitando del Gobierno español que participe en conversaciones directas con los representantes franceses para dar forma a la ponencia que hayan de presentar conjuntamente ambas naciones con referencia al asunto. Esta invitación ha sido aceptada por el Gabinete del general Primo de Rivera. Cuando Madrid y París hayan convenido en los puntos esenciales, se redactará la indicada ponencia, y entonces se convocará una conferencia en la que tomarán parte además de España y Francia los Gobiernos de Gran Bretaña y de Italia.

Las conversaciones que ahora sostienen los ministros de Estado de París y Madrid no son como fueron otras veces, aislados ni esporádicos ni mucho menos están desprovistas de fundamento y coordinación. Tienen como base un memorandum previamente convenido, que abarca todos los puntos a discutir y a resolver entre los dos Gobiernos, los más distanciados en apreciar el problema. El hecho de haber convenido esas bases de discusión indica que ya han empezado a entenderse España y Francia, y esto es ya de la mayor importancia para dar solución al problema. Por de pronto, es señal evidente de que ha desaparecido la animosidad que se manifestaba entre ambas naciones al solo nombre de Tánger y que les ha sido posible sentar reglas para discutir y estudiar el asunto.

¿De quién es el éxito? Quien fuere el arreglador, Primo de Rivera, Briand, el mariscal Petain o Sir Austen Chamberlain—quizás estos dos últimos sean los que más hayan influido para llevar la confianza a los ánimos de los Gobiernos negociadores—, no deben olvidarse los nombres de dos representantes españoles que hace años no alientan otro deseo que ver resuelta en paz y armonía esa difícil cuestión: el marqués de Merry de Val, embajador de España en Londres y decano del cuerpo diplomático en Gran Bretaña en cuyo Foreign Office goza autoridad indiscutible, y el señor Quiñones de León, "el embajador a quien nada se niega", como es sabido, y ya lo hemos dicho en otra ocasión, que se conoce al embajador del Rey Alfonso en París.

LA INDEPENDENCIA INMEDIATA QUE PIDEN LOS FILIPINOS

MADRID, noviembre 12. (U. P.) El diario "La Libertad" refiriéndose al acuerdo adoptado por el Congreso y el Senado de Filipinas de mantener las aspiraciones de independencia inmediata de las islas y de que se cumplan las condiciones de la Ley Jones, dice que esa actitud es consecuencia y fruto de una labor de treinta años. "Estados Unidos conocen—dice el diario—el arraigado sentimiento de independencia que hay en las Islas Filipinas y este conocimiento hizo variar en repetidas ocasiones las tácticas de Norte América hasta llegar a la Ley Jones. La promesa de independencia una vez cumplida la Ley Jones, es una obligación para los Estados Unidos. Cuando los pueblos abrigan la firme voluntad de ser independientes, acaban por lograrlo, y los Estados Unidos pueden encontrar en su propia experiencia nacional plena justificación de la actitud de los filipinos".

IMPONE EL GOBIERNO ESPAÑOL CENSURA MUY ESTRECHA A LA RESEÑA DE LA VISTA DEL PROCESO CONTRA EL ANARQUISTA MASSACHS

MADRID, noviembre 12. (U. P.) Hoy ha continuado en Barcelona la vista comenzada ayer, de la causa seguida contra el anarquista Domingo Mssachs, que atentó recientemente en la ciudad condal contra la vida del general Primo de Rivera. Se han efectuado las pruebas testifical y documental, y mañana continuará la vista.

Con relación a este asunto, el Gobierno ha estrechado la censura que rige sobre la prensa periódica. Una nota oficiosa explica hoy la determinación adoptada la cual obedece, dice el Gobierno, "al acertado criterio de tachar los detalles que da a conocer la vista del proceso, ya que una parte del público podría interesarse y entretenerse en los episodios, declaraciones y juicios de autores, testigos, jueces y defensores, que en los temperamentos desequilibrados producen alguna vez exaltaciones y comezones imitativas, por lo cual parece más prudente al bien general omitirlos. El buen público sacrificará gustosamente su curiosidad a fin de evitar cualquier efecto morboso que la divulgación de tales incidentes determinaría con toda seguridad".

DICESE QUE EL CONDE DE ROMANONES HA DESAFIADO AL GENERAL PRIMO DE RIVERA

PARIS, Noviembre 12. (U. P.)—Parece que al fin la larga controversia política entre el actual primer ministro de España General Primo de Rivera y el Conde de Romanones será un duelo entre ambos caballeros.

El Conde de Romanones ha dirigido desde París una carta al jefe del Gobierno de Madrid, exigiéndole satisfacción en el campo de honor por que se considera aludido en las declaraciones hechas por el marqués de Estella el día 5 del actual. Esas declaraciones de Primo de Rivera se referían a las manifestaciones hechas por los políticos del antiguo régimen acerca de la Asamblea Nacional, que Primo de Rivera calificó despectivamente para dichas personas, después de haber solicitado de ellos su opinión.

POR LAS VICTIMAS DEL HURACAN DE CUBA
FUNCION TEATRAL EN VIGO

VIGO, noviembre 12.— (U. P.)—En el Teatro Tamberlick, y con un lleno total, se verificó hoy una función a beneficio de los damnificados por el último ciclón que tantos destrozos causó en las tres provincias occidentales de Cuba.

La compañía de Ricardo Puga interpretó "El Abolengo", de Linares Rivas" y "La Fuerza Bruta", del insigne Benavente.

El resultado pecuniario del espectáculo fué excelente.

MAS SUSCRIPCIONES EN FAVOR DE LOS DAMNIFICADOS DE CUBA

MADRID, Noviembre 12. (U. P.)—Los tripulantes del "Plus Ultra", han contribuído a la suscripción pro-damnificados en Cuba con la cantidad de 1,135 pesetas.

Los empleados y obreros de la compañía de teléfonos, organizan una función teatral en beneficio de la misma causa, en la que participarán Sagi-Barba y otros artistas. Se entrenará un himno a Cuba con música del maestro Guerrero y letra de Carballeba.

La función en el Teatro Lara celebrada en beneficio de los damnificados de Cuba resultó un éxito completo. Se representó "Mr. Beverly" encontrándose la sala atestada y asistiendo todos los embajadores y ministros de las repúblicas americanas así como la colonia cubana en esta Corte.

La subscripción en la Embajada asciente ya a 310,000 pesetas.

AL TROPEZAR CON UNA PALMA QUE ESTABA TIRADA EN LA CARRETERA, UN AUTO SE VUELCA LESIONANDOSE DE GRAVEDAD SEIS PERSONAS

En la curva conocida por "La Guajira", que está situada en la carretera que conduce al pueblo de Güines, ocurrió esta madrugada un accidente automovilista, del que resultaron lesionados de gravedad, cinco personas y otra con lesiones menos graves.

A eso de las doce de la madrugada, viajaban en el automóvil número 690, de la matrícula de Regla, que era conducido por el chauffeur Hilario Hermida Hermida, de 29 años y vecino de Céspedes y Maceo, varios amigos de éste, nombrados Francisco González Orta, de 18 años, vecino de Céspedes 52, en Regla; Angelo González Suárez, de 26 años, domiciliado en Alburquerque 37; Ricardo Chaguaceda García, de 18 años, de igual domicilio; Ramón Suris García, de Martí 51 y Oscar Cartaya Domínguez de Jesús María 123.

El chauffeur Hermida, al llegar al lugar indicado, no se fijó que en medio del camino había una palmera que obstruccionaba el paso, por lo que siguió su marcha.

Al pasar las ruedas del auto por encima de la palma, como llevaba bastante velocidad el vehículo éste saltó, yéndose contra la cuneta y volcándose, resultando lesionados los ocupantes, que fueron lanzados de sus asientos.

Los heridos fueron recogidos y trasladados al cuarto centro de socorro, donde fueron asistidos de múltiples contusiones diseminadas por todo el cuerpo, de carácter grave.

Al chauffeur Hermida, el doctor Zunzunegui le apreció la fractura de la base del cráneo, siendo su estado gravísimo.

La policía de Luyanó, levantó acta de este suceso, dándole cuenta al Juez de guardia.

El automóvil, quedó completamente destrozado en medio de la carretera.

El Giro Postal en España

Según datos recopilados hace poco, el movimiento de giros postales habido en España desde agosto ed 1911 a junio de 1916, representó un total de 11.638,547 que importaban 820.776,614 pesetas, correspondiendo 4.005,233 pesetas a 1911; 9.612,559 a 1912; 16 millones 657,669 a 1913; 28.734,238 a 1914; 37.491,413 a 1915; 58.586,589 a 1916; 68.300,784 a 1917; 73.155,466 a 1918; 83.905,380 a 1919; 79.673,948 a 1920; 77.545,651 a 1921; 64.012,308 a 1922; 58.529,759 a 1923; 60.593,11 a 1924; 65.451,198 a 1925 y 34.521,301 a los primeros seis meses del año actual. Los pliegos de valores llevados a domicilio en el mismo período sumaron 904,930 con un total de 367 millones 719,948 pesetas, correspondiendo 13.286,975 al primer semestre del corriente año, 27.221,556 a 1925; 28.866,920 a 1924; 23.499,533 a 1923; 26.287,798 a 1922; 28.813,145 a 1921; 30.476,895 a 1920; 29.461,215 a 1919; 28.109,310 a 1918; 19.580,183 a 1917; 19.235,931 a 1916; 18.161,741 a 1915; 17.102,757 a 1914; 18.521,667 a 1913; 17.051,535 a 1912 y 17.043,287 a 1912. El total de objetos alcanzó 12.543,477 y representó un valor de 1,188.496,562 pesetas.

DIEZ MILLONES DE PESOS PARA RUMANIA

LONDRES, noviembre 12. (U. P.) Una noticia procedente de Carlsbad y publicada por e lExchange Telegraph, dice que Robertson, Malcon y Compañía, un sindicato londinense, ha facilitado al Gobierno de Rumania un empréstito de $10,000.000 pagaderos en veinticinco años a siete y medio por ciento de interés.

El sindicato mencionado se ocupa en negocios de construcciones y de comercio.

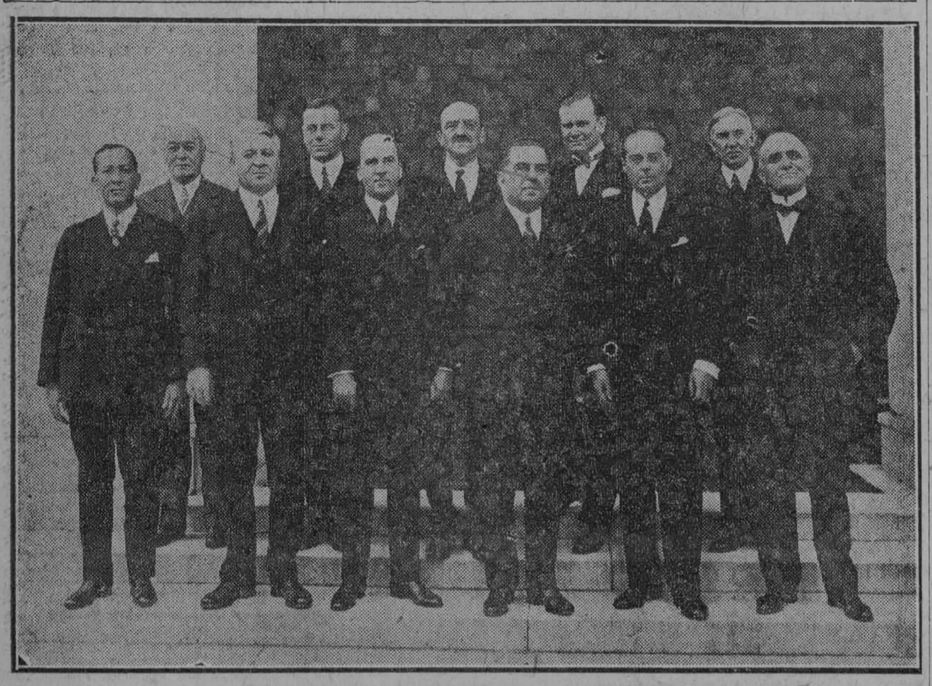

Almuerzo ofrecido el jueves 21 de Octubre en el edificio anexo al Palacio de la Unión Americana, por el Director General de la Unión Panamericana, doctor L. S. Rowe, en honor del señor doctor Néstor Carbonell, Ministro Plenipotenciario y jefe de la Oficina Panamericana de la Secretaría de Estado de Cuba.

Primera fila, de izquierda a derecha: Señor don Luis Ibarra Rivera, Secretario de la Legación de Guatemala; Honorable Robert E. Olds, Secretario de Estado Auxiliar de los Estados Unidos; señor doctor José T. Barón, Encargado de Negocios de Cuba en Washington; doctor Néstor Carbonell; Honorable Leland Harrison, Secretario de Estado Auxiliar de los Estados Unidos; doctor Enrique Martínez Sobral, de la Comisión de Reclamaciones Americano-Mexicana.

Segunda fila, de izquierda a derecha: doctor James Brown Scott, Secretario de la Fundación Carnegie para la Paz Internacional; señor John M. Mac Veagh, de la División Latino-Americana del Departamento de Estado; doctor L. S. Rowe; señor Williamson S. Howell, de la División Mexicana del Departamento de Estado; doctor E. Gil Borges, Subdirector de la Unión Panamericana.

M.E.C.D. 2016

PASAJEROS DE NUEVA YORK PARA LA HABANA

NUEVA YORK, Noviembre 12. — UP). —Entre las personas que han tomado pasaje hoy a bordo del "Orizaba" en dirección a la Habana, se encuentran la señora Gloria de Capablanca, esposa del campeón cubano de ajedrez, acompañada de la señora Ramona García; J. A. Thompson, de la Havana Central Railroad; los esposos K. U. Knapp; los esposos Frederick Bollister; John J. Blesh, H. C. Dreyer, la señorita Margarett Mc Donald, Rosille Hart, María Hennessy, H. C. Johnson, L. Eck, todos de Nueva York.

También embarcaron los esposos Mayorakas, que regresan a su residencia invernal en la Habana, y los esposos Jordi y familia que vuelven de unas vacaciones por los Estados Unidos.

Charles Berkowitz propietario de la firma en la Habana que lleva su nombre, acompañado de su señora y su hija Roseline Berkowithz, se encuentran también a bordo.

PALACIOS, CASTILLOS Y ALCAZARES DE ESPAÑA COMO RECUERDOS GLORIOSOS DE EPOCAS DE GRANDEZA INIGUALADA

Carlos V, atrayendo a la corte a los nobles que habitaban los poderosos y bellos castillos, es el primer responsable de que éstos se hayan visto abandonados a depredaciones e inclemencias

(Por L. E. ELLIOTT)

Pocos de los antiguos castillos señoriales de España se conservan como en sus días de esplendor o son habitados por descendientes de sus fundadores, pero hay en todo el país centenares de imponentes ruinas que hablan, no sólo de los siglos en que fué disputado el paso a los invasores procedentes del norte y del sur, sino también de los tiempos en que había varias pequeñas monarquías que se hallaban en constante y recíproca amenaza.

A Carlos V corresponde la mayor responsabilidad por la ruina y abandono de estas severas y altas torres y murallas de labrada piedra que coronan alturas y defienden pasos de montañas desde los límites de Francia hasta las costas que dan frente al Africa, porque mirando a la tranquilidad interior del reino atrajo los nobles a la Corte dándoles eminentes cargos, con lo que sus seguidores se dedicaron a la agricultura, se enmohecieron los rastrillos y los fosos se secaron, mientras que se levantaban palacios en las ciudades reales para nuevas residencias de duques y marqueses.

RESIDENCIAS DE CAMPO

Todavía acá y allá, ha sobrevivido como vivienda algún que otro castillo cuyas torres medioevales fueron construídas sobre cimientos romanos o góticos, como el castillo de Mos, en Galicia, que pertenece desde su origen a la familia del marqués de la Vega de Armijo y que es una maravillosa amplia fortaleza conservando sus antiguas características en el mobiliario y equipo. En la restauración y en la manera como ha sido instalado todo, se ve el gusto y el conocimiento en el castillo de Guadamur, junto a Toledo, perteneciente al Conde del Asalto, quien ha hecho de esta fortaleza feudal su residencia campestre. Y entre los muchos palacios de nobles relativamente modernos, pues datan de cuatro o cinco siglos solamente, merecen ser recordados el del marqués de Villasinta y los de las familias Guzmán y Gutiérrez, en la ciudad de León.

En Medina del Campo existen las ruinas de un soberbio castillo, una residencia favorita de Isabel la Católica, que, incansable amazona, y seguramente muy amante de la vida del campo, tantas veces salió y volvió de él a caballo rodeada de espléndido acompañamiento en largas jornadas por los caminos rocosos de la hermosa Castilla. Otra ruina existente en esta región es el asombroso castillo de Coca, que es en Europa una de las más hermosas fortalezas. Mucho más al Sur, entre Córdoba y Sevilla, levanta sus tostadas murallas la imponente ruina del castillo gótico de Almodóvar del Río, y aun más hacia las costas del Sur, no lejos de Cádiz y Jerez, está el romántico castillo de Arcos de la Frontera, restaurado y habitado por una inglesa.

En la costa mediterránea hay una serie de plazas fuertes rodeadas de mar cuyos orígenes deben buscarse en el alborear de la civilización europea, como la de Alicante, con sus bastiones en lo alto de un dorado risco dominando las agazapadas casas del puerto. Antiguas obras de fortificación desde Cádiz a Cartagena y Valencia y hasta la Costa Brava de Cataluña, guardan la entrada del mar estático a España, junto a las Columnas de Hércules, casi a la vista de Marruecos, al que dá frente el empinado fuerte de Ceuta, llevando escritas en sus almenas la historia milenaria de contiendas y luchas, de largos sitios y de intrépidas salidas.

LOS ALCAZARES

El más occidental de todos los castillos de España es el de Bayona, cerca de Vigo, asomándose al mar Cantábrico. Su tradición arranca antes del reinado de Felipe II, quien lo reforzó y artilló. También cerca de Vigo se halla el palacio de Castrelo, una muestra de residencia de campo de las que sucedieron a los castillos feudales, y otra aún más grande es el fastuoso palacio de El Viso, en las llanuras de La Mancha, edificado en el siglo XVI, que pertenece a la familia del almirante de la Armada española en Lepanto, Marqués de Santa Cruz.

En algunas ciudades, el alcázar construcción árabe y otras moderera la ciudadela, frecuentemente de nizados, copiados por los gobernadores cristianos que utilizaban la habilidad de los artesanos moros. Pero las más celebradas joyas de todos los edificios de estilo oriental son de puro decorado y arquitectura árabes, la Alhambra, y su lindo vecino el Generalife, en las inmediaciones de Granada.

EL PALACIO DE ORIENTE

Los palacios reales son numerosos, y su conservación y cuidado representa una inevitable y pesada carga para el regio patrimonio. Entre ellos está el Palacio Real de Madrid, sin duda el más soberbio y más espléndidamente dotado de todos los palacios del mundo, no sólo por su augusto diseño y enorme capacidad, sino por su mobiliario suntuoso, sus cortinajes y bordados, sus magníficos tapices, tallados y porcelanas. El Palacio de Oriente, como se le conoce en todo el mundo, tiene una inmensa serie de salones magníficos y como otra dependencia, la Armería Real, sin ninguna a que pueda comparse, que contiene un tesoro histórico.

Como contraste a esta brillante y majestuosa vivienda hay la más pequeña y más alegre del palacio rústico de El Pardo, entre bosques de robles, que tiene sus muros colgados de hermosos tapices. Otro palacio, el Sitio Real de Caza de Río Frío, y el bello en otro tiempo, La Granja, hoy una ruina a la orilla de jardines deliciosos con una colección de fuentes sin igual.

El grandioso Alcázar de Toledo, que se levanta al borde de un precipicio, como vigía de piedra, nunca lo habitan los reyes de España. Lo construyó el césar Carlos V, de imborrable memoria para la tradición hispánica.

El magnífico Alcázar de Sevilla, es el orgullo de Hispalis por su aire particular y su exquisita traza. La leyenda y la poesía lo han encaramado a las nubes de la fantasía, y la imaginación popular adora y ensalza esta nunca bien ponderada mansión regia.

Lo más imponente de los edificios reales, regio aún en el silencio del inmenso espacio, es San Lorenzo del Escorial. Este edificio enorme, montaña de piedra, se alza sobre las llanuras de Castilla, entre cerros ondeantes que van bajando en frío descenso hacia el estanque, por entre bosques, desde terraplenes y jardines de recortado boj. San Lorenzo es, como Felipe II pensó que fuere, "un templo, un convento y una tumba". Las grises fachadas de unos 215 metros de largo están desnudas de ornamentación. Tiene el monasterio 2,673 ventanas, 1,200 puertas, 86 escaleras, 15 claustros, 89 fuentes y unas 43 leguas (129 millas) de escalones, galerías y salones. Sin embargo de toda esta grandeza de iglesia, monasterio y panteón, lo más sugestivo es la austera habitación desde la que Felipe II contemplaba el altar y en la que exhaló el aliento postrero.

El Palacio del Real Sitio de Aranjuez entre Madrid y Toledo no es habitado nunca ya por los reyes, pero sí en algunas temporadas los de Santander, San Sebastián y el de Pedralbes en Barcelona, palacios modernos regalados por las respectivas ciudades a la Corona de España.

LA ANULACION DEL MATRIMONIO DEL DUQUE DE MARLBOROUGH

ROMA, noviembre 12. (AP). El tribunal diocesano de Southwick ha anulado el matrimonio celebrado en 1895 entre el duque de Marlborough y Consuelo Vanderbilt, según informes semioficiales obtenidos hoy en el Vaticano. El tribunal de la Sagrada Rota se ha servido confirmar dicha sentencia en julio de este año y a principio de agosto se notificó a las partes interesadas. Tal noticia ha causado alguna sorpresa.

CONTRIBUYEN LOS PERIODICOS MADRILEÑOS CON LA SUMA DE MIL PESETAS CADA UNO PARA LA SUSCRIPCION EN FAVOR DE LOS DAMNIFICADOS POR EL HURACAN, EN CUBA

Los principales periódicos madrileños han dirigido ayer un mensaje al embajador de Cuba, doctor García Kohly expresando sentimiento y ofreciendo sus columnas para cuanto necesite

LA FAMILIA REAL ESPAÑOLA ENTREGA SU DONATIVO

Por el Consejo de Ministros se ha terminado el estudio de la reforma tributaria presentada por el ministro de Hacienda, y se abrirá una información pública entre todos los interesados

MADRID, noviembre 12.—UP).—La familia real ha entregado hoy la suma de ocho mil pesetas como donativo para engrosar la suscripción en beneficio de los damnificados de Cuba. Esta cantidad corresponde al uno por ciento de la asignación mensual de la lista civil señalada en presupuestos a la Casa Real.

CONTRIBUYEN LOS PERIODICOS DE MADRID A LA SUSCRIPCION NACIONAL ESPAÑOLA

MADRID, noviembre 12.—UP).—Los principales periódicos madrileños han dirigido hoy un mensaje al embajador de Cuba, Señor García Kohly, expresando su sentimiento por la catástrofe producida por el huracán que desfogó sobre Cuba el 29 de octubre pasado y ofreciendo las columnas de sus diarios para colaborar en la propaganda que se hace a la suscripción para los damnificados. El mensaje está firmado por los periodistas Luca de Tena, Félix Lorenzo, Enrique Fajardo, Sarradell, Aznar, Herrera, Delgado, Barreto, Saborit, Montilla, Esbry, y Benítez de Lugo.

Aparte de ésto, han entregado hoy los siguientes periódicos los importantes donativos que se expresan a continuación para contribuir a la suscripción nacional española en favor de los citados damnificados:

El Sol, 1.000 pesetas. La Voz, 1.000 pesetas. ABC, 1.000 pesetas. La Libertad, 1.000 pesetas. La Información, 1.000 pesetas. El Debate, 1.000 pesetas. La Nación, 1.000 pesetas. Oficina del DIARIO DE LA MARINA en Madrid, 250 pesetas. Diario Español, 100 pesetas. Ejército y Armada., 100 pesetas. El Socialista anuncia que enviará la cantidad que designe el comité directivo.

LA REFORMA TRIBUTARIA EN ESPAÑA

MADRID, noviembre 12 (AP).—El consejo de Ministros ha terminado el estudio de la reforma tributaria, expuesta por el señor Calvo Sotelo, ministro de Hacienda. Se publicará inmediatamente en la "Gaceta", abriéndose una información pública entre los elementos interesados.

Al terminar el consejo, manifestó el general Primo de Rivera a los periodistas que se introducirán algunas economías en los presupuestos. Espera que pongan el grito en el cielo aquellos a quienes afecten, pero como lo exigen las circunstancias el Gobierno no rectificará su decisión.

LA ASAMBLEA NACIONAL ES NECESARIA, SEGUN LA GENTE DE TEATRO

MADRID, noviembre 12. (AP).—La Nación sigue publicando opiniones diversas favorables a la Asamblea. Entre otras figura la del actor Enrique Chicote, el cual dice: "Considero un buen acto del Gobierno reunir en asamblea a las fuerzas vivas del país, pues todo ciudadano debe aportar su grano de arena al bien de la patria".

El comediógrafo Muñoz Seca se ha expresado de este modo en tono humorístico: "La Asamblea debe reunirse. Yo deseo verla celebrando sesión cuanto antes".

EL CAREO ENTRE EL CORONEL MACIA Y GARIBALDI EN PARIS

PARIS, noviehbre 12. (SR)—El Prefecto de Policía Ciappe ha terminado el informe sobre el complot separatista catalán descubierto en Perpignán, bautizado en esta capital con el nombre de "El affaire Garibaldi", sometiéndolo a la consideración del ministro del Interior, que a su vez lo ha pasado al Ministro de Justicia.

Dícese que el Consejo del Gabinete decidirá hoy si ha de celebrarse el careo entre los coroneles Macia, español, y Garibaldi, italiano.

DOS ESTRENOS TEATRALES EN MADRID

MADRID, noviembre 12. (UP).—En el Teatro Lara, la compañía de Thuiller ha estrenado la comedia de Serrano Anguita "La Pájara", corroborándose el éxito que obtuvo en provincias.

En el Teatro Fontalba la gran actriz Margarita Xirgu ha estrenado la comedia de los hermanos Quintero "El Barro Pecador", alcanzando gran éxito.

MUERTE DEL PERIODISTA JOSE NAKENS

MADRID, noviembre 12. (AP).—Ha fallecido el veterano periodista republicano señor José Nakens, que hace meses sufrió enfermedad por los achaques de su edad, 86 años, agravada últimamente. Descanse en paz.

EL PABELLON DE ESPAÑA EN FILADELFIA

MADRID, noviembre 12. (UP).—El delegado de España en la Exposición de Filadelfia, señor Madariaga, embarcará mañana para Norte-América al objeto de clausurar y liquidar el Pabellón Español en dicho certamen.

ESPAÑA CREA DOS BECAS PARA ESTUDIANTES FILIPINOS

MANILA, noviembre 12. (UP).—El gobernador general de Filipinas mayor general del Ejército norteamericano Leonardo Wood, ha recibido una notificación del Gobierno Español participándole que se han creado dos becas en universidades españolas para que las disfruten dos estudiantes filipinos que han de ser designados por la Universidad Filipina de Manila.

LAS RECLAMACIONES HISPANO-MEXICANAS

MADRID, noviembre 12. (AP).—A fines de noviembre saldrá para México el enviado especial de España en las cuestiones de las reclamaciones entre españoles y mexicanos, señor Antonio Bernabeu, el cual lleva instrucciones especiales del Gobierno español.

En el mismo barco irá el nuevo ministro de España.

EDIFICIOS PARA LAS EMBAJADAS DE ESPAÑA EN WASHINGTON Y CIUDAD MEXICO

MADRID, noviembre 12. (UP).—El Gobierno tiene en estudio el expediente relativo a la adquisición de edificios propios para alojar a la Embajada de España en Washington y a la Legación en Ciudad México.

En el consejo de hoy es muy probable se trate este asunto.

PIDESE EL PREMIO NOBEL DE LITERATURA PARA LA ESCRITORA BLANCA DE LOS RIOS

CADIZ, noviembre 12. (AP). La Academia Hispano - Americana ha tomado el acuerdo de hacer una intensa campaña nacional, llamando la atención de los centros docentes y culturales, al objeto de que tengan en cuenta la solicitud que se hace del Premio Nobel para la escritora Blanca de los Ríos, que realiza una importante y meritoria labor de aproximación entre España y América.

LA REFORMA DEL SENADO EN ESPAÑA

MADRID, noviembre 12. (UP).—El exministro conservador Don Angel Ossorio Gallardo publica hoy un artículo sobre el problema parlamentario, en el cual sugiere que se reorganice la composición del Senado a fin de dar representación en la Alta Cámara a los intereses culturales, la agricultura, la industria, el comercio y los obreros.

ESTADO DEL TIEMPO EN ESPAÑA

MADRID, noviembre 12. (AP).—El Observatorio anuncia tiempo variable, con tendencia a lluvias. La temperatura máxima fué de 22 grados en Alicante y la mínima de uno en Salamanca. La temperatura en Madrid, de nueve y tres grados, respectivamente.

La Reforma del Código Civil en España

INTERESANTE CONFERENCIA DEL SR. LA CIERVA

MADRID, Octubre 24.—En la Casa del Estudiante Católico, de la calle Mayor, 1, dió anoche el ilustre ex-ministro don Juan de la Cierva una interesante conferencia acerca del tema "La reforma del Código civil".

El amplio salón se hallaba completamente lleno de estudiantes, en su mayoría de la Facultad de Derecho.

Acompañaron al ilustre conferenciante en el estrado los miembros de la Junta directiva de la Sociedad. En nombre de ésta, el señor Moreno Dávila saludó al señor La Cierva y expresó la satisfacción grandísima que todos sentían, al verse honrados con la presencia de personalidad tan relevante, a quien escucharían con el mayor interés su luminosa disertación.

El señor La Cierva, después de dedicar un saludo a la Sociedad y expresar la satisfacción que sentía al verse ante los estudiantes, recordó que, desde hace mucho tiempo, viene perteneciendo a la Comisión de Codificación, cuya presidencia ocupa actualmente por fallecimiento del señor Maura.

Hizo alusión a los trabajos que dicha Comisión realiza para reformar el Código civil y acoplar la legislación general a la foral, formando apéndices como el recientemente formado de Aragón.

Hizo un bosquejo de las leyes forales a partir de la dominación romana, señalando sus dos tendencias, la romana y germana, y su copilación principal en las leyes de Toro y la Novísima, llegando hasta 1885, en que se redactó la ley de bases para la redacción de un Código civil.

Explicó el espíritu que presidió en la formación de esas bases, encaminado principalmente a evitar que se admitiese principio alguno que no estuviese saturado de esencia tradicional. Acerca de ellas surgieron dos criterios: uno, que tendía a unificar las leyes, y otro, incompatible con la codificación.

Al fin, prevaleció en España el de ir a la codificación; pero el legislador se encontró con la dificultad que presentaba la variedad de costumbres y leyes forales tradicionales, que defendían enérgicamente las diversas regiones como cosa sagrada.

El problema de dar unidad a la Legislación civil sigue siendo difícil, pues no es posible hacerlo de golpe, sino adaptando paulatinamente las innovaciones y recogiendo en éstas algo de las leyes forales, formándose los apéndices.

Se estableció en el Código que cada diez años se estudiarían y resolverían las modificaciones que se debían introducir: pero tal revisión no se ha hecho desde que entró en vigencia, sin que esa falta se le pueda imputar a nadie, porque esos estudios son delicadísimos, y cuantas personalidades en ellos intervienen sienten escrúpulos ante los peligros que puedan traer consigo las innovaciones. La línea de cada artículo envuelve tal número de problemas y de cuestiones que no es posible resolver sino después de un larguísimo y madurado estudio; por eso, desde tiempos del señor Maura hasta la hora presente sólo se ha podido tratar del título preliminar.

Entiende que la modificación hay que someterla a las circunstancias y exigencias de la vida moderna en todos sus aspectos. La primera cuestión que se presenta es si las leyes especiales deben o no incorporarse a la codificación, siendo de parecer que debe seguirse el camino de incorporar al Código los apéndice de las leyes regionales, como se ha hecho con la foral de Aragón.

Respecto del problema de las fuentes del Derecho a que se refiere el artículo 6o., declaró que ningún Tribunal puede dejar de resolver una cuestión jurídica a pretexto de vacuidad de la ley, pues tiene medios de hacerlo aplicando la costumbre o los principios del Derecho, mostrándose conforme con el criterio del ilustre Aldecoa, de que la jurisprudencia es también fuente de Derecho.

Señaló como camino eficaz de unificar la legislación el establecimiento de leyes especiales, como ha ocurrido con el Código de Comercio, leyes de Aguas y Minas, propiedad intelectual, contrato de trabajo y de accidentes, Enjuiciamiento, Hipotecaria y otras, que se aplican en toda España sin distinción de regiones, evidenciándose con ello que no hay barrera infranqueable para unirse y compenetrarse en la vida civil.

Trató luego de la cuestión de la mayoría de edad, señalando el contrasentido de que, mientras en el Código civil se establece la de los veintitres años, en el de comercio se declara mayor de edad a los veintiún años para las operaciones mercantiles, mostrándose partidario de que se establezca de veintiún años para todos los actos de la vida, pudiéndose llevar a cabo esa reforma sin necesidad de esperar a la devisión del Código, como también el problema de la emancipación.

Se mostró partidario de la desaparición del Consejo de familia, por ser causa muy frecuente de pleitos vergonzosos, entendiendo que la protección del huérfano debe encomendarse a los mismos Tribunales o a instituciones benéficas.

Se ocupó después del problema de los hijos naturales e ilegítimos, examinándolo en sus aspectos moral y social, y señalando las evoluciones que ha sufrido como consecuencia de las corrientes modernas.

Examinó los derechos que el Código concede a la mujer, poniendo de relieve la injusticia que se comete al no otorgarle a la mujer casada personalidad ni capacidad para administrar sus bienes.

"La mujer—dijo—actualmente ha triunfado en el orden político y en el cultural, y en muchas profesiones se la admite, dando pruebas de capacidad, y cuando llega a ese plano en el orden legal no debe considerársela en plano inferior al hombre, habiendo llegado la hora de que se la conceda el rango y categoría que pueda corresponderle."

Terminó el ilustre conferenciante diciendo que es conveniente se vaya formando opinión en la conciencia nacional acerca de la necesidad de resolver todos los problemas que afectan la vida social de los individuos y a la nación entera, recomendando a los estudiantes de Derecho que ellos sean los que deben pensar en ellos e influir en que cada día sea más humana la legislación civil.

El señor Cierva fué ovacionado con entusiasmo por la concurrencia al terminar su brillante e interesantísima disertación.

TRIUNFO DE UNA ESCRITORA ESPAÑOLA EN NUEVA YORK

NUEVA YORK, noviembre 13.—(Sábado) (Zárraga, desde nuestra Redacción en el Hotel Alamac, Broadway and 71st. Street).—En el "Forty Eighth Street Theatre" de esta ciudad se estrenó anoche la comedia dramática "The Squall" ("La Borrasca") original, según los programas, de Jean Bart, pseudónimo en el que se oculta la señora María de Sarlabos, dama catalana, esposa del médico doctor Emilio Sarlabos.

La obra de la escritora española obtuvo éxito resonante, siendo aplaudidísimos los tres actos en que se divide.

Se trata de un intenso asunto de ambiente español, cuya acción se desarrolla en un pueblecillo de las inmediaciones de Granada. El primer acto, de magistral exposición, presenta a un feliz matrimonio que festeja el aniversario de su boda con una fiesta de familia. Durante la comida se desencadena una tremenda tempestad, admirablemente reproducida sobre la escena, y entre los ruidos de los truenos, del vendabal y de la lluvia, se oyen los gritos de una mujer que pide socorro. Es una gitana, de deslumbrante belleza, que huye de un circo ambulante, donde la maltratan. Por lástima la acogen en la casa, y el acto primero finaliza con la marcha de los gitanos a otro pueblo, dejando a la muchacha al amparo del feliz matrimonio.

En los actos siguientes, la gitana vuelve locos a cuantos hombres la rodean. Primero enamora al criado, luego seduce al hijo del matrimonio, que es todavía un muchacho, y por último al padre. Los tres hombres son juguete en las manos de la gitana, que hace así infelices a las novias de los dos primeros y a la esposa del amo de la casa.

El momento culminante llega cuando la mujer de éste sorprende al hijo, como antes sorprendiera al padre, en brazos de la gitana. La escena entre el padre y el hijo es dramática en grado sumo, y cuando parece que la tragedia va a estallar, vuelven los gitanos, reclamando uno de ellos a la maldita sirena, casada legalmente con él; y