SECCION 1ª

EL TIEMPO
LA NOTA DEL OBSERVATORIO
Véase en esta página

DIARIO DE LA MARINA

EDICION DE LA MAÑANA
INFORMACION CABLEGRAFICA MUNDIAL
POR NUESTROS HILOS DIRECTOS

SECCION 1ª

AÑO XCIV.—NUM. 306. El periódico más antiguo de Cuba

LA HABANA, MIERCOLES 3 DE NOVIEMBRE DE 1926—SANTOS VALENTIN, GERMAN, Y SILVIA

Acogido a la franquicia postal 28 PAGINAS.—5 CENTAVOS

MUNICIPAL MADRID

CON UN EFUSIVO ABRAZO Y LAUDATORIAS FRASES, AYER, EL SEÑOR PRESIDENTE DE LA REPUBLICA FELICITO AL DR. MIGUEL M. GOMEZ, ELECTO ALCALDE DE LA HABANA

El Secretario de la Presidencia doctor Viriato Gutiérrez, escribe, felicitándolo, al Alcalde electo

UN TRIBUTO A JOSE MIGUEL

Con motivo del triunfo electoral de Miguel Mariano, el pueblo le ha testimoniado ayer sus simpatías

Ayer, en las primeras horas de la mañana, el señor Presidente de la República comisionó a uno de sus ayudantes de guardia para que se entrevistara con el doctor Miguel Mariano Gómez, alcalde electo de la ciudad, y le felicitara en su nombre por su triunfo electoral del día primero.

El doctor Gómez agradeció la cordial deferencia del Jefe del Estado; y a las doce del día fué a Palacio en compañía de los señores Mencía, su secretario particular y Ricardo Dolz, senador de la República.

El general Machado recibió la visita del nuevo Mayor en sus habitaciones particulares, y allí le abrazó efusivamente, reiterándole su enhorabuena.

—En verdad que veo con gusto tu legítima victoria, y me regocija la seguridad de que sabrás honrarla con tu ejecutoria en la Alcaldía—le dijo, sonriente, el general Machado.

—Tal es mi propósito firme, mi empeño único al asumir la responsabilidad administrativa del Municipio. Yo, a mi vez, me siento profundamente enorgullecido de ser gobernado por quien, como usted, es firme guardián del derecho y garantía absoluta de la pureza del sufragio. Al amparo de su gobierno, la democracia ha conquistado un nuevo cuartel para su glorioso escudo, y los comicios se ofrecieron a los ojos de propios y extraños como ejemplo de legalidad.

—Fué ese mi mayor deseo, y así ha ocurrido. He cumplido con mi deber de cubano y estoy satisfecho. Por lo demás, aliento la esperanza de que mi administración honrada encontrará en la que vas a realizar en el Municipio, un hermoso y digno complemento. La Habana merece tener un Ayuntamiento que haga honor a su importancia de gran ciudad, y bajo tu égida lo tendrá. Es necesario que nuestro Ayuntamiento llegue a conquistar el primer puesto entre los primeros de la América.

—Confíe en mi administración, general.

En esta entrevista estuvieron presentes los señores Viriato Gutiérrez, secretario de la Presidencia, y Ricardo Dolz, presidente del Partido Republicano y senador por la provincia de Camagüey.

Al despedirse, el doctor Miguel Mariano Gómez abrazó al Jefe del Estado y al dictor Viriato Gutiérrez, secretario de la Presidencia.

Continúa en la página VEINTIDOS

NOTAS DEL DIARIO

El resultado de las elecciones del lunes en la ciudad de la Habana, en lo que al cargo de Alcalde concierne, es sumamente interesante e instructivo. Encierra enseñanzas muy provechosas, de las cuales tanto los Partidos políticos como la colectividad en general, deben tomar buena cuenta.

Lo primero que se advierte, es que el espíritu partidista estrecho ha sido relegado a segundo término. En realidad, no ha habido lucha entre organizaciones políticas sino entre tendencias representadas por personas. Desde el momento en que los Conservadores habaneros designaron su candidato, tácitamente todo el mundo convino en que la elección debía decidirse entre el doctor Miguel Mariano Gómez y el señor José María de la Cuesta. Siendo liberales ambos, aunque el doctor Gómez apareciese "postulado" por otras agrupaciones, en virtud de exigencias de la Ley Electoral, el factor político quedó descartado, entrando en juego motivos y consideraciones de otra naturaleza.

Miles de electores liberales, conservadores, pertenecientes a otros grupos, y sin filiación política determinada, se encontraron en esta situación: abstenerse de votar o elegir entre el señor Gómez y el señor Cuesta. Al candidato conservador, salvando todos los respetos a su persona en el orden privado, nadie, excepto algunos afiliados a outrance de su Partido, lo tomó en serio como aspirante de fuerza.

Colocadas las piezas en el tablero electoral en esa forma ¿bajo la influencia de qué impulsos, de qué propósitos y de qué sentimientos se dirigió a las urnas la masa de electores conscientes y reflexivos que ha decidido la contienda? En nuestra opinión de observadores que, al escribir para el público procuramos ajustar nuestros juicios a un criterio de máxima objetividad, basado en los hechos y no en nuestros gustos, nuestros intereses o nuestras simpatías personales, dichos votantes se inspiraron en el firme y cívico deseo de secundar la política de reconstrucción nacional iniciada por el Gral. Machado, y de colaborar activamente en ella con el voto libremente expresado, contribuyendo a elegir, entre los dos candidatos que se le ofrecían, el que estimaban más concordante con las normas de rectitud y de servicio público imperantes en la Nación en la actualidad. La elección ha estado dominada por esa aspiración colectiva, y el resultado, júzguese como se quiera, traduce una decisión de la mayoría del pueblo de la Habana a favor de una administración municipal que encaje adecuadamente dentro de los nuevos moldes.

En justicia y verdad, no puede decirse que el Partido Liberal ha sido vencido en las elecciones del lunes en la Habana, puesto que una gran masa de electores liberales, sumada a las demás que apoyaban al señor Gómez, decidió el resultado de la votación.

La derrota alcanza exclusivamente a las mayorías dominantes en las Asambleas Municipales de la Habana, de los dos grandes Partidos de la República. Los directores del Liberalismo y del Conservadorismo habaneros, no supieron advertir las señales de los tiempos, ni tomaron en serio, según parece, la reacción que se ha producido en el país últimamente, dirigida a restablecer en toda su potestad los principios básicos del orden social. No creyeron —digámoslo francamente—que los nuevos métodos de gobierno llegarían a hacer sentir su influjo en el campo de la política. Hombres de poca fe en las reacciones cívicas de la colectividad, o de muy corta vista para apreciar el cambio profundo que se ha producido en la conciencia pública de algún tiempo a la fecha, carecieron de la perspicacia psicológica indispensable para comprender que ésta no era su oportunidad y, a su costa, han aprendido que hay algo más poderoso que las triquiñuelas, los trucos y los ardides de la política de asambleas y comités: el vivo anhelo de todo un pueblo de asegurarse un presente y un porvenir decorosos, en consonancia con sus merecimientos y sus indudables virtudes, rectificando pasados errores y estableciendo una escala justa y severa de valores morales para juzgar a los hombres públicos, inclusive a aquellos que hasta ahora se habían movido con absoluta impunidad dentro de una política de bajo vuelo que, por fortuna, tiende a elevarse y a dignificarse para honor y provecho de la República, cuyas instituciones no pueden afirmarse sólidamente sino sobre un sufragio libre y digno encauzado por verdaderos Partidos conscientes de su enorme responsabilidad patriótica.

CUBA NO ACEPTA QUE LOS VETERANOS DE LA GUERRA HISPANO AMERICANA, RECONSTRUYAN EL MONUMENTO DEL MAINE

ASI LO COMUNICA A LA EMBAJADA DE CUBA EN WASHINGTON

Al mismo tiempo da orden para que se reparen los daños causados en el mismo

El Gobierno de Cuba declina el ofrecimiento de los veteranos de la guerra hispano-americana para reconstruir el monumento al Maine, habiendo dirigido el siguiente cablegrama a la Embajada de Cuba en Washington:

"Sírvase informar a los veteranos de la guerra Hispano-Americana que el señor Presidente de la República, al conocer el acuerdo de la Comisión de San Petersburgo de contribuir con los fondos para reconstruir el monumento a las víctimas del Maine, se apresura a hacerles saber lo mucho que estima esa prueba de afecto hacia Cuba, pero que no quiere, por su parte, ceder el alto honor de reparar esa reliquia que simboliza la unión entre dos pueblos y cuya guarda está confiada al pueblo de Cuba. El señor Presidente ha ordenado desde hace días la inmediata reparación de los daños causados en el monumento cuya reparación se está realizando. Comuníquese esta decisión al alto mando de los veteranos de la guerra Hispano - Americana".

AYER HA REINADO ORDEN COMPLETO EN LA REPUBLICA

Hasta pasadas las doce de la noche, Gobernación no había recibido noticia de ningún desorden

En la Secretaría de Gobernación se facilitó ayer la siguiente nota oficiosa; dando cuenta de los Alcaldes electos en las elecciones celebradas el día 1º:

Alquízar: Fernando Mederos Valdés, liberal.

Bayamo: Miguel Lorente Larosa, liberal.

La Salud: Ricardo Morejón Alfonso, liberal.

Ciego de Avila: J. M. Cabrera, liberal.

Guanajay: José M. Mora Díaz, liberal.

Holguín: Antonio Infante Maldonado, liberal.

Quivicán: Jaime Llambes Toldras, liberal.

San José de las Lajas: Pedro Mestre Sardiñas, liberal.

Güira de Melena: Lorenzo Falcón, liberal.

Guane: José Manuel Barrios, conservador.

Santo Domingo: Octavio González,

Continúa en la página VEINTIUNA

DECLARACIONES DEL SECRETARIO DE GOBERNACION

El secretario de Gobernación, comandante Zayas Bazán, interrogado por los repórteres, manifestó su satisfacción por el resultado pacífico e imparcial de las elecciones celebradas el día primero, agregando:

—Ya ha pasado el día de los comicios. La jornada electoral, por encima de las contiendas de los partidos, por encima de las luchas transitorias de la política, constituye un triunfo para nuestra democracia. Ha sido una jornada ejemplar, presidida por el más alto y más puro espíritu de imparcialidad y por un supremo acatamiento a la justicia.

"Ni la más leve sombra se proyecta sobre la grandeza de la lucha electoral del día primero de noviembre. Todos los partidos sintiéndose perfectamente garantizados en sus derechos, legítimos por la acción del Gobierno, acudieron ordenada y respetuosamente a la justa electoral, sin rencores, sin recelos, haciendo de ello una verdadera lid cívica.

"Ni un solo hecho de sangre ha manchado la jornada electoral. El Gobierno se siente satisfecho, porque su acción benéfica llega a todas partes y porque el pueblo cubano, ante las urnas, ha sabido mostrar su preparación, su educación ciudadana y sus virtudes patrióticas".

LO QUE DICEN NUESTRAS CANDIDATAS

Una charla con la señorita Angelina Anduiza

Sin el menor propósito de celebrar una entrevista o "interview"—como ya lo admite la Academia Española—destinada a la publicidad periodística, tuve hace días una amena charla con una de las más encantadoras concursantes al premio de belleza del DIARIO DE LA MARINA, Angelina Anduiza. Estoy seguro de que si ella sospechara que el interrogatorio a que la sometí capciosamente iba a servir de apetitoso alimento espiritual a la legión de amigos y admiradores de su belleza, y al grupo, bastante menos numeroso, de los que propugnan otras candidaturas rivales, hubiera echado Angelina su gracioso candadito a sus divinos labios y se hubiera encerrado en el más hermético y hasta hierático mutismo.

Sentado frente a ella, en un delicioso "téte-a-téte", inicié la conversación descuidadamente, jugando más con el pensamiento que con la frase, como el que camina por un jardín, al lado de una mujer hechicera, y no acierta a sintonizar lo que dicen los labios, con lo que hablan los ojos y lo que acarician las manos, al posarlas mimosamente sobre las flores con que tropiezan, mientras vuela la imaginación en alas de la quimera.

—¿Se acuerda Vd., Angelina, de la presentación que hice en el DIARIO de su "vera efigie" encantadora?—"Si tan hechicera la hallas en la fotografía, ¡ay de tí si llegas a conocerla en el natural!"

Continúa en la página VEINTIDOS

ESPAÑA, VISTA Y COMENTADA POR UN PERIODISTA CUBANO

NUESTRO PAIS DEBE PREOCUPARSE DE ENVIAR AL EXTRANJERO UNA INFORMACION VERAZ

Cuba Necesita una Ley de Prensa que Haga Efectiva la Responsabilidad

UNA CONVERSACION CON EL DIRECTOR DEL DIARIO DE LA MARINA, DE LA HABANA

Del último número llegado a nosotros de la admirable revista madrileña "La Esfera", tomamos esta fotografía, a cuyo pie se lee lo siguiente: HOMENAJE DE LOS PERIODISTAS MADRILEÑOS AL SEÑOR PERIODISTA CUBANO DON JOSE IGNACIO RIVERO, DIRECTOR DEL "DIARIO DE LA MARINA" DE LA HABANA.—El Presidente de la Asociación de la Prensa entregando al señor Rivero el artístico pergamino firmado por los periodistas que pertenecen a dicha Asociación, al terminar la fiesta organizada recientemente en homenaje al ilustre Director del DIARIO DE LA MARINA. "La Esfera" se suma a tan justo y simpático acto, honrándose con enviar al señor Rivero un saludo lleno de cordial afecto y de respetuosa admiración.

El diario "El Debate", sesudo colega que se publica en Madrid, inserta en una de sus ediciones últimamente llegada a la Habana, la entrevista celebrada con nuestro Director el doctor José I. Rivero.

"El Debate" es una de las publicaciones que más amplio crédito disfruta en la Villa y Corte y por corresponder a la cortesía y a las galanas frases que inserta en memoria del extinto e inolvidable don Nicolás y de nuestro Director Gerente, nos complace reproducirlas, siendo las declaraciones en sí mismo un programa de política periodística que sustentado por el Presidente de la Asociación de la Habana adquiere una finalidad ideológica de definitiva transcendencia.

A aquel patriota íntegro y cabal, nacido en Asturias—don Nicolás Rivero—, sobrevivieron, no sólo un rotativo, al que nutrió con la médula, entonces áspera, del más puro españolismo, sino hombres de su misma sangre y apellido, como éste en cuya presencia estamos, que lo gobiernan y propulsan. Trasluce el semblante del doctor don José Ignacio Rivero un temperamento encalmado, reflexivo, propicio al equilibrio y al difícil sentido de la responsabilidad. Cubano e hijo de español, el doctor Rivero justifica risueña y modestamente la circunstancia de que sus treinta y un años asuman empresa tan vasta, tan árdua y trascendente como la de dirigir el DIARIO DE LA MARINA, de la Habana, cuyas páginas informan y adoctrinan a diario a las multitudes cubanas. Debemos a Manuel Azpar, cuya reciente estancia en América ha fecundado y contenidos su natural ímpetu vasco, el haber departido en el hall de un hotel céntrico con el hijo—por unas semanas, huésped de España—del conde de Rivero. El cual, a tono con la virtud del tiempo, que ha desvanecido en la sociedad antillana, las distancias de antaño, cicatrizando rencores, se insinuó más con las características de hombre de estudios, de bufete o de laboratorio, que con los de aquel temperamento ardoroso y combativo que fué su progenitor.

"Apenas franqueé la adolescencia —me dice—, mi padre quiso que compartiera con él sus trabajos periodísticos. De suerte—añade—, que, en cierto modo, ha sido la mía una vocación impuesta".

Inquirimos el concepto que le merece la Prensa española: "Ni mejor ni peor—nos responde—que la res-

Continúa en la página VEINTIUNA

UNICO PARTE DE AVANCE DE LA MUNICIPAL DE LA HABANA

Ayer se recibió un solo parte de avance en relación con la votación en la ciudad de la Habana, y éste fué a las 12 del día de ayer, en la siguiente forma:

	Votos.
José Ma. de la Cuesta. . .	4.403
Miguel Mariano Gómez. . .	5.884
Diferencia a favor del candidato Popular.	1.481

Faltan por escrutar 90 Colegios.

HOY CELEBRA PANAMA EL ANIVERSARIO DE SU INDEPENDENCIA NACIONAL

Panamá, la República gentil, que mira su hermosura en el espejo de dos mares, la nación hermana, por cuyo seno corren las aguas del Pacífico para unirse en beso de paz con las del Atlántico, celebra hoy el aniversario de su independencia.

Próspera, floreciente, con el horizonte lleno de risueñas perspectivas. Panamá, que vimos nacer a la vida de la independencia en circunstancias memorables, viene haciendo sin cesar un gallardo esfuerzo por consolidar su nacionalidad, por aumentar sus prestigios y por ser digna de sus destinos históricos.

Gobernada por un patricio esclarecido, disfrutando de las bienandanzas de la paz y del orden, la joven República ha asabido atraerse la admiración del mundo y conquistar de un modo especial el efecto de sus hermanas de América.

El DIARIO DE LA MARINA, paladín del ideal de la raza, del ideal hispano-americano, quiere en este día tributar a Panamá un saludo especial, quiere consignar en sus páginas la satisfacción con que ve sus progresos y consignar sus votos porque siga por la senda, de la paz, del trabajo y de la civilización.

El señor Narciso Garay, Enviado Extraordinario de la República, para quien tiene hoy este periódico un saludo especial, nos anuncia que hoy recibirá a sus amistades en su actual residencia del hotel Matison Riyale, en el Vedado. Esta recepción no tiene carácter oficial.

Señor Rodolfo Chiari

A CUATROCIENTOS SESENTA Y SEIS MIL PESOS ASCIENDEN LOS DONATIVOS PARA LOS DAMNIFICADOS POR EL HURACAN

Los Caballeros de Colón han contribuido con cinco mil pesos.

Aumenta considerablemente la recolecta de un día de haber.

El vino "Sansón", por conducto de su representante da 500 pesos

LOS SECRETARIOS DE ESTADO Y TESORO, CONTRIBUYEN

A fin de unificar lo mejor posible los esfuerzos que se vienen realizando, La Cruz Roja se ha asignado una zona de 30 mil almas y hace un llamamiento a la caridad, especificando lo que necesita

El señor Presidente de la República ha recibido la siguiente carta:

Habana, noviembre 2 de 1926.
Honorable señor Presidente de la República.
Señor:

Acabo de recibir de mis representados los señores Hijos de Antonio Barceló, de Málaga, propietarios de la marca de vino "SANSON" a quienes une con este país antiguas relaciones comerciales, el siguiente cablegrama de adhesión, ante la magnitud de la desgracia sufrida por el pueblo de Cuba:

"Apenadísimos por las funestas consecuencias del ciclón, nos asociamos sinceramente al profundo dolor que aflige a la Nación cubana. Exprese nuestra condolencia a los Altos Poderes y a nuestros amigos, entregando quinientos pesos en favor de las víctimas.—Barceló".

Con este motivo y en cumplimiento de tan honrosa misión, tengo el honor de acompañarle cheque número 355558, por $500.00 moneda oficial, a su orden y a cargo de The National City Bank of New York, para engrosar los fondos que reúne la Comisión Nacional, dignamente presidida por el señor Secretario de Hacienda, en favor de los damnificados.

De usted respetuosamente,

Ernesto QUEROL.

(Es copia).

LOS CABALLEROS DE COLON DESTINAN PARA LOS DAMNIFICADOS POR EL CICLON 5,000 PESOS

New Haven. Conn. octubre 24-1926.
Juan J. de Mutiozabal.
Habana.

Siento profundamente saber del destructor ciclón que ha visitado Cuba. Hay caso alguno de usted necesidad entre nuestros miembros entre sus familiares que requiera inmediata ayuda. Si así fuere sírvase usted cablegrafiarme a New Haven.

(f.) James A. Flaherty,
Supremo Caballero.

Habana, Cuba, octubre 26 de 1926.
James A. Flaherty. Supremo Caballero.
New Haven. (Conn.)

Muy agradecido por su cariñoso mensaje. No hay casos de necesidad imperiosa entre nuestros miembros. La devastación es incalculable y trabajan intensamente los comités de socorros. Se han abierto suscripciones en toda la Isla. La Cruz Roja Americana envió cien mil pesos para el fondo de socorro. Su generosa ayuda en esta hora de necesidad sería recibida con agradecimiento por todos.

(f.) Juan J. de Mutiozabal,
Diputado de Estado.

New Haven. Conn., octubre 30-1926
Juan J. Mutiozabal.
Habana.

Después de conferenciar con Supremo Caballero y confiando en su mejor criterio estamos dispuestos a enviar cheque por una cantidad que no excede de cinco mil pesos ($5.000) para socorrer a los damnificados de Cuba. Indíqueme a la orden de quién debo extender el cheque correspondiente.

(f) William J Mc Ginley,
Secretario Supremo.
Caballeros de Colón.

Habana, Cuba, noviembre 2 1926
William J. Mc Ginley. Supremo Secretario. Caballeros d eColón.
New Haven.

Agradecemos profundamente su cariñosa oferta. Puede extender cheque por cantidad total a la orden de Enrique Hernández Cartaya, Presidente del Comité de Socorros.

(f.) Juan J. de Mutiozabal,
Diputado de Estado.

CRUZ ROJA NACIONAL CUBANA

MAS DONATIVOS DE LOS ESTADOS UNIDOS A LA CRUZ ROJA CUBANA

Los Secretarios de Estado y del Tesoro remiten $1.000.00 y $2.500.00 respectivamente

Una nueva y valiosísima contribución de los Estados Unidos para el auxilio de los damnificados por el ciclón, ha sido recibida ayer en la Oficina de la Cruz Roja Cubana. Viene en la forma de un cheque de la Cruz Roja Americana expedido a la orden de la Sociedad Cubana, por $3 522.00 que representan el importe de los primeros donativos recibidos en el Cuartel General Nacional de la Cruz Roja, en Washington.

Junto a varias pequeñas suscripciones figuran en la lista que acompaña el cheque, las del Honorable Frank B. Kellogg, Secretario de Estado y del Honorable A. W. Mellon, Secretario del Tesoro, el primero ha contribuído con $1.500.00 y el segundo con $2.500.00.

Por otra parte ha informado a la Cruz Roja Cubana que aproximadamente con libras de ropa estarán listas para embarque en la Florida dentro de breves días.

Anotamos complacidos la cooperación de los Estados Unidos al remedio de las actuales necesidades de la población cubana y muy espresamente al testimonio de simpatía, que con sus valiosas aportaciones nos ofrecen personalidades de tan alto calibre social y político como los Secretarios de Estado y del Tesoro de la gran nación vecina.

R. P.,
Jefe del Bureau de Información.

EL SEÑOR DON JOSE CIMA,

El Excmo., señor don José Cima, propietario de la acreditada sidra Cima ha donado para los damnificados por el ciclón del día 20 del pasado

Continúa en la página VEINTIUNA

EL SECRETARIO DE OBRAS PUBLICAS DECLINA LOS ELOGIOS QUE LE TRIBUTO EL "DIARIO"

Habana 2 de noviembre 1926.
Señor Director del periódico DIARIO DE LA MARINA.— Prado 103, Habana.

Mucho agradezco las benébolas frases de aliento y elogio que en estos días me ha dedicado su periódico. Todo mi mérito consiste en haber cumplido las órdenes del Honorable señor Presidente de la República.

Carlos Miguel de CESPEDES.
Secretario de Obras Públicas.

LA JUNTA MUNICIPAL ELECTORAL LES OFRECE A LOS CANDIDATOS AMPLIAS Y CUMPLIDAS GARANTIAS DE LEGALIDAD

Por su parte, la Junta Central Electoral toma las medidas que a su juicio son necesarias para reafirmar la voluntad del Cuerpo Electoral.—Ocho de sus inspectores actuarán permanentemente

Numerosa concurrencia, formada por los candidatos a cargos municipales, sus representantes y amigos y la mayoría de simpatizadores del doctor Miguel Mariano Gómez, cuyas posibilidades de triunfo ya no se discuten, invadieron desde las primeras horas de la mañana de ayer, el local que ocupa la Junta Municipal Electoral de la Habana y sus alrededores, ansiosos de presenciar el comienzo de los escrutinios y la apertura de los paquetes que contienen la documentación de los Colegios que no pudieron llevar a cabo los mismos por haber llegado a la hora que el Código señala, sin haberlos realizado.

Había entre aquella abigarrada concurrencia, ¿por qué no decirlo?, simpatizadores también de la candidatura a Alcalde de José María de la Cuesta, confiados aún en el resultado final del acto comenzado ayer tarde por la Junta, constituída en sesión de escrutinios.

Y los había partidarios del candidato conservador doctor Vito M. Candia.

¡SIEMPRE LAS DUDAS!

Como pasa siempre, terminados los comicios, no faltaba quien ofreciera sus dudas sobre la manipulación de la documentación electoral en la citada Junta. ¡Tanto se había dicho!

Y es que siempre acontece igual. Pasadas las elecciones los directores de la política, se empeñan con nuevos entusiasmos y energías en el acto de los escrutinios. El repórter, conocedor de estos problemas, recuerda que en todas las elecciones han existido grandes dudas de la actuación de los que forman las Juntas Electorales, sin que en un solo caso, al menos en la Habana, se burlara la voluntad de los electores.

Continúa en la página VEINTIUNA

AL PUEBLO DE LA HABANA

Los que suscriben invitan a todos los vecinos de esta Ciudad para la gran manifestación que en honor del Alcalde electo, doctor Miguel Mariano Gómez Arias, se verificará esta noche, miércoles 3.

Lugar de reunión: Parque de Maceo, a las ocho en punto.

Celso Cuéllar del Río,
Ricardo F. Cabanas,
Gabriel Casanova,
Benito Lagueruela.

EL PARTE DEL WEATHER BUREAU PARA HOY, MIERCOLES

WASHINGTON, noviembre 2. —(SR)—El pronóstico del tiempo para mañana miércoles en las regiones que se citan a continuación, según el Weather Bureau, es como sigue:

De Cabo Hateras a Cayo Hueso: Vientos moderados a frescos del N. E. y E. y cielo cubierto con tiempo lluvioso.

Este del Golfo de México: Vientos moderados a frescos rodantes sobre la porción Sur y frescos del N. E. y N. sobre la porción Norte con cielo cubierto y tiempo lluvioso.

Oeste del Golfo de México: Vientos frescos y probablemente fuertes del Norte con probables lluvias sobre la porción Este.

Mar Caribe y Paso de los Vientos: Vientos moderados del E. y N. E. excepto moderados a frescos rodantes sobre el extremo de la porción Sur con probables lluvias locales en la misma porción.

MITCHELL.

GRAN CONCURSO NACIONAL DE BELLEZA DEL DIARIO DE LA MARINA

Voto a favor de.....
Dirección.....
Ciudad o pueblo.....
Provincia.....

VALE POR UN SOLO VOTO

Cada recibo de suscripción mensual a partir del mes de Agosto equivale a 30 Votos

M.E.C.D. 2016

DIOS SE LO PAGUE

(Por EVA CANEL

El domingo por la tarde me trajeron 5 pesos para que los repartiese, a mi sabor, entre los niños necesitados y vergonzantes.

Los trajo una joven sencilla y elegantemente trajeada de negro; fina bien educada: me dijo que era una simple sirvienta :puede ser, pero sus modales y procederes eran de perfecta señora. No pude convencerla para que me dijese quien mandaba ese auxilio inesperado— una señora asturiana— me contestaba siempre: de aquí no pude sacarla; llegué a suponer que era ella misma:— no señora; no soy yo.

Sea quien fuere Dios se lo pague. Estos cinco pesos se deben a la doctora Landa: sin el donativo de ella nadie hubiese pensado en los pobrecitos vergonzantes: es decir, en las madres de los pobrecitos.

No dejé que se enfriase tampoco este donativo, mandé comprar tres "ranchitos" de víveres para tres familias, repartiendo según el número de personas de cada una: aquella misma noche quedaron entregados.

Tuve cuidado de no mandarles cosas que necesitasen demasiada cochura: a veces cuesta más el combustible que la comida. Hay que estudiarlo todo y tener en cuenta hasta la casa en que viven, pues no en todas hay cocina: los que solo disponen de una pieza, se valen del "infiernillo" y resulta caro para cocer frijoles, garbanzos etc:, cuando se mandan esta clase de víveres a los pobres hay que acompañarlos con una pesetilla para combustible.

Mi amable y bondadosa compañera la doctora Herminia Planas de Garrido hace algunas observaciones muy juiciosas y puestas en razón: recomienda que no se gaste el tiempo haciendo ropa de géneros finísimos para los pobres, sobre todo si se trata de ropa interior, que no resiste la primera lavadura: yo soy de la misma opinión. Por regla general, las donantes no han estado nunca en contacto directo con la vida íntima de los necesitados; no han estudiado sus costumbres y para poder y saber remediar las necesidades hay que penetrar mucho en el caracter no colectivo sino individual de cada necesitado: de esa suerte se hace difícil el engaño y la simulación.

A muchas personas caritativas que aportan cantidades respetables para cuanto les piden, les sucede lo que a la Reina María Luisa: la esposa de Carlos IV dijo un vez contemplando la serie de platos variados, exquisitos y abundantes que desfilaban por la regia mesa. "Cuántos pobrecitos pasarán con gallina y carnero".

Lo mismo dirán las que usan ropa interior de seda y batista de hilo adornada con valcianas legítimas. "Estos pobrecitos se tienen que conformar con batista de algodón y calados".

No señoras; ni batista ni calados; ni más que un madapalán o percal de mejor o peor clase; telas resisten tes para la ropa interior; que resista muchas lavaduras: los trajes y ropones de noche para invierno deberían ser de franelas o muletones;

Se mueren en Cuba más niños por miedo al calor que por miedo al frío: Consulté cierta vez ésto con el ilustre doctor Octavio Montoro, delante de una madre joven que no hacía caso de mis consejos y tuve la suerte de que me diera la razón.

Los niños de ricos y pobres en Cuba duermen co nel vientre y los pies desnudos. La colitis, la diarrea verde, llamada "Herodes de los niños" en algunas partes, lo mismo pueen provenir de indigestión que de enfriamiento: las madres temen que suden sus hijos pero no temen que se resfríen: de ahí que los vistan con telas que, como dice la doctora Garrido, son poco más espesa que la tarlatana.

Basta! no voy a dar lecciones de higiene infantil: no soy maestra en eso: las hay muy buenas en Sanidad: Yo no paso de ser aficionada práctica. En estos momentos en que los niños pobres se visten de la caridad de comerciantes que dan, y señoras que piden, procúrese que los donativos sean prácticos; muy prácticos, y siendo prácticos serán higiénicos.

Otra cosa he visto recomendada con ecuánimes razonamientos.

He leído en estos días, y no recuerdo en donde, si lo recordase lo consignaría, que hay muchas víctimas del ciclón a las cuales no se les ha caído la casa; pero le ha caído la cesantía y se han quedado sin pan para sus hijos: ¿Por que no acudir con alimentos a estas criaturas a las cuales se ha cortado el alimento repentinamente?

Conozco hombres y mujeres a las cuales se ha mermado mucho los sueldos que apenas alcanzaban a mantener sus familias, pero también los conozco que por haberse caído las fábricas, o cerrado las tiendas, o empobrecido las familias que las empleaban, llevan desde el día 21 de octubre vagando en busca de trabajo que no encuentran ni encontrarán en mucho tiempo seguramente. ¿Estos son víctimas del Ciclón?

En cambio también he visto correr a buscar víveres a los individuos de una familia y volver todos cargados sin que se hay acaído una sola teja de sus viviendas ni sufrido, a Dios gracias, más que el consiguiente susto.

Por tanto hay que tener mucho cuidado con las mistificaciones: recordar que "a río revuelto, ganancia de pescadores".

Espero que pasad sal selecciones y descorazonados los caritativos candidatos derrotados, sean menos los repartidores individuales que con su candidatura, envolvían las laticas de leche y las galleticas: al dar cuenta la prensa de estas caridades personales añadían: 'Candidato número tanto de tal partido".

Si habían de seguir repartiendo, se debieron transferir las elecciones.

Adición:

En el momento de meter en el sobre estas cuartillas, me mandan de la "Escuela del Hogar' ocho pares de medias para "Solita", me dicen: 'Solita' es una niña que las necesita: un angelito de bondades exquisitas. Dios se lo pague a las donantes y jamás El abandone esa Escuela.

COLUMNAS DEL MAESTRO

SE REANUDAN LAS CLASES

Hoy, cumpliendo lo dispuesto en el decreto de fecha 22 de octubre del señor secretario de Instrucción Pública, comenzarán las clases en las escuelas públicas, que habían sido suspendida con motivo de los perjuicios que ocasionó en los locales de las mismas el ciclón que últimamente nos azotó.

Un gran número de escuelas funcionarán, cuyos locales no han podido ser reparados, en los de las que se encuentran completamente dispuestos.

Las escuelas del interior de la provincia, especialmente las rurales, funcionarán en locales cedidos por los vecinos que han podido conservar las suyas, y otras no lo harán hasta tanto no puedan levantarse sus locales, quedando los maestros comprendidos entre los preceptos del Artículo 240 del Reglamento General de Instrucción Primaria, que dice:

"Cuando las escuelas no funcionen por alguna causa justificada, las Juntas de Educación lo comunicarán por conducto reglamentario a la Secretaría del ramo, y si ésta estimare que se trata de un caso de fuerza mayor al maestro, éste disfrutará de su haber íntegro, sin que se cuente su ausencia como disfrute de licencia".

EL RUEGO DE UNA MAESTRA

La señorita Margarita Noriega, maestra del aula única de la Escuela número 17, situada en la finca Ayala distrito escolar de Güines, nos ruega que pidamos a todos los compañeros, depositen en la Junta de Educación de Güines el importe de un día de haber, que se destinará a ayudar a los que han sufrido daños por el ciclón del día 20.

También nos ruega hagamos llegar a los maestros de los otros distritos, imiten este llamamiento, depositando su día de haber en las Juntas de Educación que a cada uno corresponda.

ASOCIACION NACIONAL DE MAESTROS

La reunión de ayer

Convocado por el presidente de la Asociación Nacional de Maestros, se reunieron en el local de la misma, distinguidas maestras, maestros y representantes de distintas entidades culturales y sociales de esta capital.

El presidente de la asociación expuso que ésta había acordado, en su última junta general, hacer una colecta entre todos los componentes de la misma que voluntariamente lo deseen, para ayudar a los profesores y alumnos en desgracia, con motivo del ciclón del día 20. Después de una detenida deliberación, se acordaron los siguientes particulares:

Primero: Que todos los directores de las escuelas del distrito, que deseen voluntariamente cooperar con la asociación, colecten entre los maestros de sus escuelas las cantidades que puedan y las envíen, a la mayor brevedad posible, al tesorero de la asociación, señor Joaquín Hevia.

Segundo: Que el Comité de Distribución quede constituído desde esta fecha, integrándolo las señoritas Zelmira Hernández, Mercedes y Manuela Medina, María E. Ramírez y los señores Rafael Piña, Pedro Alvarez Mellado, José Huerta, Augusto Rodríguez Miranda, Carlos M. Carbonell, Francisco Jiménez, bajo la dirección del presidente de la asociación, señor Alvaro Alfonso.

Tercero: Se acuerda trasladar a la Comisión General de Subsistencia el escrito de la señora Josefa Conchez viuda de Faure, rogándole atienda con la debida premura, lo que en la misma solicita, dada la difícil situación por que atraviesa.

Cuarto: Se acuerda que de los fondos colectados se tome la cantidad de sesenta pesos para ayudar al señor Francisco de la Huerta, en los gastos que viene originando sus padecimientos, y que este acuerdo, en su oportunidad sea sometido a la consideración del Comité Ejecutivo y Directiva de la asociación, y que el resto de los fondos existentes, unido a lo que se vaya colectando, se guarde hasta que la Comisión de Distribución disponga del mismo.

RUEGO A LOS SEÑORES DIRECTORES

Cumpliendo acuerdos tomados en la tarde de hoy por los compañeros que forman la Comisión de Distribución, ruego a los señores directores de las escuelas de este distrito escolar realicen, con carácter voluntario, entre los maestros de sus escuelas, una cuestación para cooperar con la Asociación Nacional de Maestros al auxilio de los que hayan sido damnificados por el ciclón del día 20, especialmente para los alumnos de nuestras escuelas, y que lo que sea colectado, con la relación correspondiente, se remita al señor tesorero de esta asociación, señor Joaquín Hevia, a fin de aplicarlos a los fines antes indicado.

Alvaro Alfonso,
Presidente.

Noviembre 2 de 1926.

El Sr. Bances Usa Inhalaciones para El Catarro Nasal

Inhala vapores sanativos que se desprenden de moderno ungüento vaporizante.

El Sr. Rafael Bances, conocido periodista habanero que reside en la Calle Concordia No. 132, desea que todo el mundo sepa como él obtiene alivio del catarro nasal:

"Derretí un poco de Vicks VapoRub en una cuchara y aspiré los vapores para un molesto catarro nasal; en seguida obtuve una gran mejoría y bien pronto me sentí completamente curado."

Para el catarro nasal o asma, simplemente derrítase un poco del Vicks en una vasija con agua hirviente y aspírense los vapores. También introdúzcase un poco en la nariz y aspírese bien.

Tratamiento con Cafetera

Otro método especialmente bueno es echar una cucharada de Vicks en una cafetera con agua hirviente y luego poner sobre la cabeza del paciente un periódico de modo que cubra también la cafetera para que pasen los vapores sanativos directamente a las vías respiratorias.

No se pretende que este tratamiento sea "infalible cura" para casos crónicos y de larga duración. Sin embargo, usado de esta manera, despeja la cabeza en seguida, facilita la respiración y le trae al paciente apacible sueño. En la mayoría de los casos este alivio es duradero. El mismo tratamiento alivia mucho el dolor de cabeza.

VICKS VAPORUB
Para Toda Afección Catarral

CONTRATO FIRMADO POR LA COMPAÑIA ARRENDATARIA DE TABACOS DE ESPAÑA CON LOS FABRICANTES DE CANARIAS

INFORME DEL CONSUL DE CUBA EN SANTA CRUZ DE TENERIFE

El Cónsul de la República en Santa Cruz de Tenerife, Canarias, España, señor Juan Iruretagoyena, ha remitido a la Secretaría de Estado un informe relativo a los contratos firmados por la Compañía Arrendataria de Tabacos en España con los fabricantes de Canarias, del que tomamos los párrafos siguientes:

"Con fecha primero de mayo último puse en conocimiento de ese Centro las bases de los contratos que por Real Orden se obliga a la Compañía Arrendataria de Tabacos de España a celebrar con los fabricantes de estas Islas, establecidos antes del primero de diciembre de 1925, y que debían entrar en vigor el primero de julio último.

Habiendo establecido recurso contencioso-administrativo la Compañía Arrendataria contra la disposición gubernamental, quedó en suspenso la firma de tales contratos, pero las incesantes gestiones de los fabricantes, amenazados con su ruina y la total de la industria de no llevarse a efecto el convenio, y el apoyo decidido del Gobierno a las aspiraciones de éstos, han dado por resultado la Real Orden firmada ayer, disponiendo que la Compañía Arrendataria de Tabacos firme los contratos de compra a los fabricantes de estas Islas, fijando las cantidades de tabacos y cigarrillos a consumir en el trimestre, octubre-noviembre-diciembre, por dicha Compañía. Corresponde a cada mes un total de 3.800,000 de cigarros para la Península y 700,000 para Africa; y 61 millones de cigarrillos para la primera y quince millones para la segunda.

Las vitolas contratadas y proporción de las mismas, son las siguientes:

Cigarros:
"Estrellas", 5 por 100.
"Brevas especiales" en cajitas de 25, 12 por 100.
"Panetelas de Estuche", 18 por ciento.
"Brevas chicas", 65 por 100.
Cigarrillos:
"Ovalados extra", cajetillas cartulina, 15 por 100.
"Panetelas", cajetillas cartulina, 30 por 100.
"Finos redondos", 55 por 100.

Las cantidades que deberá proporcionar el Sindicato de cada una de las tres islas productoras, guardará con el pedido la siguiente proporción:

Cigarros:	
Tenerife	54 0/0
Gran Canaria	27 0/0
La Palma..	19 0/0
Cigarrillos:	
Tenerife	48 0/0
Gran Canaria	41 0/0
La Palma	11 0/0

PARA RESFRIADOS, GRIPPE O INFLUENZA

y como preventivo, tómese el LAXATIVO BROMO QUININA. Es un remedio eficaz y probado. La firma de E. W. GROVE se halla en cada cajita.

NOTICIAS DE LOS JUZGADOS

SE LLEVO LA NIÑITA QUE TENIA A SU ABRIGO DESDE HACE DOS AÑOS

Denunció a la policía, Eloísa Cervera Madrazo, de 48 años, vecina de Sitios 17, que desde hace dos años tiene a su abrigo a una niñita nombrada María Luisa, de tres años de edad, por encargo de su madre Isabel Crespo, que al irse a trabajar al campo, le entregó la niña.

Ayer fué al cementerio y dejó en su domicilio a la niña al cuidado de su hija, y poco después se presentó en la casa Emilio Camoyras, y se llevó la niña, sin hacer caso de las protestas de su hija. Cree la denunciante que dicho individuo es padre de María Luisa.

PERDIO LA SORTIJA.

Dió cuenta en la Sección de Expertos Mario Rodríguez Louza de Santo Domingo vecino de Labra 43, que en los servicios sanitarios del quinto piso de la Manzana de Gómez, dejó olvidada una sortija que aprecia en $400, y al regresar a buscarla no la encontró.

SE CAYO DE LA ESCALERA.

Al caer de una escalera de mano en la casa Cañongo letra K, el albañil Julio Alvarez de la Campa, de la Habana, de 28 años vecino de dicha casa, sufrió contusiones de forma estrellada en la cabeza y fenómenos de conmoción cerebral. Fué asistido en el Tercer Centro de Socorro.

NO SABE COMO SE HIRIO.

En la casa de salud La Covadonga, fué asistido ayer de contusiones en la cabeza e intensos fenómenos de conmoción cerebral, Antonio Alvarez Trotiaga, español, de 23 años, vecino de Arango 145, que no pudo declarar por estado de gravedad.

Expuso su esposa María Luisa Gasio Díaz, de la Habana, de 22 años de su mismo domicilio, que anteayer a las 11 y media de la noche le trajeron a su marido herido, dos individuos a los que no conoce, en un automóvil, los cuales le dijeron que le habían encontrado tendido en el suelo en Puentes Grandes y San Antonio. Ignora, por lo tanto, como se hiriera o hirieran a su esposo.

TRATARON DE ROBAR.

José Hernández Cairo, de 18 años, vecino de Patrocinio 14, denunció en la Trece Estación de Policía que violentaron la puerta del garage de su casa tratando de sustraer un auto Essex, que aprecia en 1100 pesos.

SE INFLAMO LA GASOLINA.

En la esquina de Calzada de Luyanó y Puente Pastrana, frente al garage sito en Luyanó 152, se inflamó una pequeña cantidad de gasolina que había en el suelo. No acudió el material de incendios. El dependiente del garage Julio Pérez Estévez, declaró que al llenar el tanque se le vertió cierta cantidad de gasolina, que ignora como se inflamó.

NO ES SU FIRMA.

El Fiscal de la Audiencia doctor Hilario González remitió al Juzgado de Instrucción de la Sección Cuarta, un escrito presentado por el mandatario judicial señor Andrés Bello el cual expone que en el juicio seguido por Catalina Delfín en el Juzgado Municipal del Centro contra Ramón López, acompañando un informe de los peritos calígrafos, que exponen que la firma de Ramón Alvarez que aparece en la carta-fianza de la casa que habita Dolores Vázquez en Pocito 7, no es la habitual suya.

QUEMADURAS.

En el Cuarto Centro de Socorro fué asistido por el doctor Padrón de quemaduras en la cara, torax y cuello, el menor Jorge Almansa Fernández de 3 años de edad, vecino de Flores 14. Declaró su padre que sufrió dichas quemaduras al verterse encima un jarro con agua caliente.

PROCESADOS.

José Sobrado Otero, en libertad provisional; Abelardo Villavicencio García, por lesiones por imprudencia, con 110 pesos de fianza; Rafael Carrozana Lacería; José Segundo Ramos; y su hermano Amado, por estafa, con 200 pesos de fianza; José Antonio Pérez con 200 pesos; Edelmiro Vila Expósito, por lesiones, con 300 pesos; Francisco Martínez Fojo, o José Martínez (a) Pancho el gordo, por hurto con grave abuso de confianza, con 2000 pesos.

De Día en Día

DE FERNANDO VII A MUSSOLINI

Quince o diez y ocho años—un niño de todas maneras—tenía el autor del último atentado cometido contra la vida del dictador de Italia, a quien la Providencia sacó ileso del lance.

El muchacho duró minuto y medio, según la opinión de los médicos forenses, después que disparó su revólver contra el Duce. Este no tuvo que hacer el más leve gesto, para que la multitud cayera sobre el que tratara de arrebatarle la vida y lo aplastara y lo golpeara hasta reducir su cuerpo a una masa informe. Por sus despojos expuestos en la Morgue de Bolonia, nadie hubiera podido precisar si por encima de él había pasado una multitud furiosa o una manada de bisontes. Sólo las huellas de una docena de puñaladas denunciaban la mano del hombre y solamente la mirada de un padre pudo identificar a quién pertenecía aquel cuerpo sin alma.

¿Será enseñanza para los enemigos del fascismo, la forma sangrienta en que se llevó a cabo inmediatamente por el populacho esa "vendetta"? Unicamente la rabia p... dría cegarlos y no ver que en... actualidad no hay ambiente en It... lia para otro régimen que no s... el de una mano de hierro como... que tiene Mussolini.

Coon el tiempo, cuando la necesid... de esa Dictadura haya desapare... do, entonces se recordará por t... dos los italianos con extrañeza,... tiempo en que las multitudes ly... chaban a los que querían suprim... al caudillo sin otra Ley que... propia voluntad, como hoy aso... bra a la memoria de los españo... que haya habido una época cer... na en que su pueblo gritó: ¡Viv... las cadenas!

Son estados de ánimo de cada pu... blo, que tienen en su favor el af... rismo "Vox populi, vos Dei",... modo que no hay que critica... Italia porque allí se despacen a l... niños que atentan contra el Du... como no puede hablarse mal d... populacho que daba mueras a Ri... go y a Juan Martín el Empecina... cuando eran llevados al cadalso p... orden personal de Fernando VII.

CUENTOS EXTRANJEROS

EL AVARO CASTIGADO

El señor Letestu, opulento industrial y quincuagenario, hacía discretamente la corte — preciso es añadir que sin éxito satisfactorio — a una linda viuda y rica, la señora de Candor. Un día que tomaba el té en su casa le habló la viuda de una pequeña vitrina que había visto la víspera en casa de un anticuario de la calle de Maubeuge y que le agradaba mucho. Dijo esto sin ninguna intención y sin sospechar que aquel viejo avaro pudiera comprarle el mueble en cuestión.

Pero Letestu, que quería seducir a aquella mujer encantadora, tuvo la idea — loca, dada su avaricia — de ofrecer este mueble a la señora de Candor. El regalo sería demasiado costoso, ¿pero no se vería tal vez recompensado con un sí que con tanto empeño buscaba?

Por primera vez en su vida el señor Letestu iba a mostrarse espléndido; claro que a condición de que la locura no fuera demasiado costosa.

Era necesario conocer el precio del mueble, y, por tanto, presentarse en la tienda como comprador; pero adoptando toda clase de precauciones. Porque si el señor Letestu se presentaba con el lujo con que se ataviaba desde que había emprendido la conquista de la encantadora viuda, era seguro que le pidiese el vendedor un precio fabuloso.

Después de mucho reflexioar, al señor Letestu se le ocurrió una estratagema. En un viejo armario de su hotel conservaba los andrajos que vestía cuando llegó a París para dedicarse a la venta ambulante en roja vieja. Se vistió aquellas prendas miserables, montó en el lujoso automóvil, que guiaba él mismo y que tuvo buen cuidado de dejar a gran distancia de la tienda de antigüedades, y entró en ella.

El señor Lotzman, el poseedor de la vitrina italiana, dormitaba en un viejo sillón Luis XVI, cuando vió entrar en su casa a aquel harapiento, a quien tomó por un mendigo.

—Dios le ampare—le dijo mal humorado.

—¿Cómo que Dios me ampare?—dijo sorprendido el señor Letestu.—¿Por quién me toma usted? Yo vengo a comprar algo.

—¡Usted!

El señor Letestu, ante la sorpresa del comerciante, se acordó de los andrajos que vestía y se apresuró a decir:

—Soy trapero en Bakgnolles.

—¡Un colega!—exclamó el señor Lotzman, ya tranquilo—. Perdóneme. ¿Que desea usted.

—Venía a ver si podía llevarme algún mueble en condiciones ventajosas.

El anticuario se apresuró a enseñarle varios objetos, a precios de venta razonables; pero que el señor Letestu encontró excesivos.

—¿Y aquéllo?—dijo, señalando con un gesto de desdén a la vitrina italiana, que había visto en cuanto entró en la tienda.

—¡Oh! ¡Este es un mueble auténtico! Ayer precisamente me ofrecieron por él 15.000 francos y no quise venderlo.

—¡15.000 francos!—exclamó asustado el señor Letestu—. ¿Es su último precio?

—Es el precio que he rehusado. Lo que pido son 20.000 francos.

—¡20.000...! Adiós. No hay medio de hacer negocio con usted—y el señor Letestu salió apresuradamente pensando: "No pensemos más en la viudita. Con esos gustos no tardaría en arruinarme".

Entretanto el señor Lotzman, muy inquieto, examinaba sus cachivaches para ver si el extraño visitante no se había llevado nada. Y como en aquel momento pasara por la puerta un guardia, le dijo:

—Mire, guardia. Aquel vagabundo que va por allí ha entrado en m... tienda con un pretexto raro. Me pa... rece que busca un sitio donde d... un golpe.

El guardia salió en persecució... del señor Letestu, al que vió ace... carse a un lujoso automóvil.

—¡Ah! Por lo visto se trata de u... ladrón de autos.—Y como viera... vagabundo subir al coche y salir... toda marcha, subió a su vez en u... taxi que pasaba y ordenó al chau... feur que diese alcance al coche qu... iba delante.

Detenido el auto del señor Letes... tu, el guardia gritó triunfalmente:

—¡Caiste, granuja!

El señor Letestu le miró asombra... do.

—¿Por qué me detiene usted? ¿Po... exceso de velocidad?

—¡Tiene gracia! Sus documentos en seguida.

—¡Qué contratiempo!—pensó el señor Letestu.—Este maldito traj... tiene la culpa. Me van a detene... con este traje y todo París se va a reír de mí cuando se entere.

—Guardia—declaró con aplomo—. Este coche es mío.—Y abriendo s... cartera: "Aquí está mi permiso d... circulación. Y aquí tengo dinero. Vea usted, más de 10,000 francos."

—¡10,000 francos! Ahora explica... rá usted la procedencia de ese dine... ro.

Se sentó junto al señor Letestu y prosiguió:

—¡Y como guía usted tan bien usted mismo va a llevarse a la Comisaría!

Andre MYCHO.

NOTICIAS DE PANAMA

SE APRUEBA UNA LEY SOBRE INMIGRACION A LA REPUBLICA DE PANAMA

La Asamblea Nacional de Panamá aprobó en todos sus trámites reglamentarios, una Ley sobre Inmigración al territorio de la República, prohibiendo terminantemente la entrada de chinos, japoneses, indostanes, sirios, turcos y negros ye estipulando cláusulas adicionales que aseguran su estricto cumplimiento.

Pasada la Ley al Poder Ejecutivo para su sanción correspondiente, éste la devolvió vetada a la Asamblea con algunas modificaciones que fueron aceptadas en su mayor parte. La Ley se encuentra en la actualidad en manos del Poder Ejecutivo para su promulgación y ejecución.

ES NOMBRADO EL CONSEJO UNIVERSITARIO DE LA UNIVERSIDAD BOLIVARIANA

El Poder Ejecutivo de la República de Panamá ha nombrado un Consejo Universitario compuesto de cinco miembros, para organizar todo lo conducente a la inauguración de la Universidad Bolivariana en mayo del año vendero, continuar la propaganda que fuera necesaria en favor de esta institución; mantener estrechas relaciones entre el naciente organismo universitario y los extranjeros americanos y europeos de la misma índole, etc.

UN GEOLOGO ESTUDIARA LAS TIERRAS PANAMEÑAS

El Presidente de la República de Panamá, don Rodolfo Chiari, en entrevista concedida al periódico "Estrella de Panamá" declaró que en fecha próxima se propone contratar los servicios de un geólogo que estudie las tierras del país debidamente y pueda definir así la verdadera riqueza nacional.

SE ESTABLECE EN PANAMA UN DEPARTAMENTO DE COMERCIO

En la ciudad de Panamá se ha establecido el señor George Curtis Peck, Comisionado de industrias de los Estados Unidos de Norte América, con siete países centroamericanos: Panamá, Nicaragua, Costa Rica, Honduras, Salvador, Honduras británicas y Guatemala, o sea en una área de 216,000 millas cuadradas y una población total de 6.150,000 personas.

El Departamento de Comercio de los Estados Unidos ha considerado conveniente crear esa Oficina en Panamá por su creciente progreso comercial y su especial situación geográfica. Para demostrar la importancia de su misión el señor Peck ha declarado que las importaciones y exportaciones de los Estados Unidos con Centro América, montaron el año pasado a la apreciable suma de 115.000,000 de dólares.

JIRA HIPICA POR LOS ESTADOS UNIDOS

El conocido sportman panameño don Raúl Espinosa, emprendió hace dos meses jira deportiva por los principales hipódromos de los Estados Unidos de Norte América, llevando además de sus dos célebres caballos Copiapó y Abel, preparadores y jinetes.

Principalmente el caballo Copiapó ha tenido brillantes actuaciones en los turfs americanos, y su propietario lo ha inscrito en los más famosos handicaps próximos a correrse, con fundadas posibilidades de triunfo.

EL PODER EJECUTIVO DE LA CAMARA ENVIA IMPORTANTE MENSAJE A LA ASAMBLEA MUNICIPAL

En días pasados el Poder Ejecutivo de la República de Panamá, por conducto de la Secretaría de Agricultura y Obras Públicas, presentó a la consideración de la Asamblea Nacional, un interesante Mensaje por medio del cual solicitaba autorización para contratar un empréstito por casi millón y medio de dólares que se invertirían totalmente en la terminación de las carreteras por el interior de la República que en la actualidad se construyen.

El Mensaje Presidencial fué acogido con simpatías y se ha dado la autorización para contratar el referido empréstito.

ESTUDIANTES QUE VISITAN LA REPUBLICA DE PANAMA

El trasatlántico "Ryndam" llegó a los puertos panameños el 28 de septiembre, transportando a su bordo un crecido número de estudiantes de las universidades norteamericanas. Los expedicionarios estuvieron visitando los puertos terminales de Colón y Panamá y los intermedios de la Zona del Canal, para los que tuvieron conceptos elogiosos acerca de sus progresos, según diferentes declaraciones que algunos hicieron a la prensa de Panamá.

LA COMPAÑIA GUERRERO SE ENCUENTRA EN PANAMA

La célebre Compañía dramática de María Guerrero y Fernando Díaz de Mendoza, procedente de la República de Colombia, está actuando en un abono de diez funciones en el Teatro Nacional de la Ciudad de Panamá. El Gobierno Nacional le ha dado una considerable subvención para que la temporada fuera oficial, y no existe una sola butaca desocupada en el recinto del Teatro.

UN MODERNISIMO HOTEL SE CONSTRUIRA EN PANAMA

La Architectural Service Company, Sindicato que tiene sus oficinas en 302 Oppenheim Bldg., en San Pablo, Minn., ha dirigido una comunicación al Alcalde del Distrito de Panamá, solicitándole datos que necesita para construir un moderno hotel en la capital de la República, que ha de estar entre las líneas del más alto costo, hasta un máximum de seis millones de dólares. En la comunicación se le hace presente al Alcalde de Panamá, que miles de norteamericanos ricos pasan el invierno en La Florida y California, pero que debido al frío que cada vez se hace más intenso y a los inconvenientes que presenta la prohibición, se muestran deseosos de trasladar su sede a la céntrica ciudad de Panamá.

ESCRITORA ESPAÑOLA VISITA AL ITSMO DE PANAMA

La distinguida escritora española, María Alvarez de Burgos, enviada por el DIARIO DE LA MARINA, de la Habana, en jira de acercamiento espiritual y de mutuo conocimiento de los hombres, tendencias y psicologías de los dos países, llegó hace algunos días a Panamá y durante su permanencia en la capital de la República ha pronunciado interesantes conferencias y escrito jugosos artículos en desempeño de su simpática misión.

ARMAMENTO ADICIONAL AL CUERPO DE POLICIA DE PANAMA

El Gobierno de Panamá, ha importado de una de las mejores casas que venden armas en Inglaterra, un equipo de quinientos rifles de tiro rápido, sesenta mil tiros y sesenta sables para el uso de la sección de caballería de la Policía Nacional. Ya llegó a la República y se encuentra en poder de los Jefes del Cuerpo las dichas armas y el parque.

EXPEDICION CIENTIFICA A LA REPUBLICA DE PANAMA

El bien conocido sabio sueco, Barón Nordenskield, Profesor de la Universidad de Gotemburgo, acompañado de su esposa e hijo y del doctor S. Linné, Licenciado en Letras, ha solicitado por conducto de la Secretaría de Relaciones Exteriores al Gobierno de Panamá, permiso para emprender a fines del presente año una expedición etnográfica por el territorio de la República, con fines puramente científicos. Con el objeto de que la expedición obtenga éxito, el Ministro de Relaciones Exteriores de Suecia, ha pedido para los visitantes una recomendación general del Ejecutivo para las autoridades del país, autorización para introducir libres de derechos de aduana su equipo científico y permiso para cruzar con su lancha de motor por las aguas territoriales del país y para fondear en sus costas.

PROGRESOS DE INDUSTRIAS PANAMEÑAS

La Fábrica Nacional de Sombreros de paja de Panamá, de propiedad del Señor Samuel Lewis Jr., envió varias muestras de sus productos a la Exposición Internacional de Guayaquil con el fin de exhibirlas, y ha demostrado además su creciente progreso, con el hecho de que los Comisariatos de la Zona del Canal, han comenzado a abastecerse con mucho éxito de sus bien presentados artículos.

También está próxima a funcionar en la ciudad de Panamá una magnífica Fábrica de Calzado que tendrá un rendimiento de cerca de cuatrocientos pares diarios. El 3 de Noviembre será inaugurada la Fábrica Nacional de Whisky americano, la cual reune todos los adelantos modernos.

LA MISION KEMERER VISITARA A PANAMA

Mr. E. W. Kemmerer, Jefe de la Misión de Expertos Norteamericanos que ha sido contratada por el Gobierno del Ecuador, pasó en días pasados por el Canal de Panamá con rumbo a ese país y estuvo en su pequeña permanencia en la ciudad de Panamá, conferenciando con el Excelentísimo señor Presidente de la República, don Rodolfo Chiari, sobre puntos interesantes de la vida económica y fiscal del país.

Después de esa entrevista el Presidente Chiari declaró que a Mr. Kemmerer le había parecido muy adecuado nuestro sistema tributario y muy satisfactorio el estado general del país. Agregó el Presidente Chiari que era muy posible que la Misión Kemmer viniera a Panamá con el fin de perfeccionar los puntos deficientes que existen en las finanzas de la República.

LA ASOCIACION DE ALMACENISTAS Y COSECHEROS DE TABACOS Y LOS DAMNIFICADOS POR EL CICLON

Relación de asociados que han contribuído a la colecta iniciada por acuerdo del Consejo Directivo para entregar su producto al Presidente de la República, con destino a socorrer a los damnificados por el ciclón:

Manuel A. Suárez y Cª..	$ 500.0
José Suárez y Cª..	500.0
Menéndez y Cª..	500.0
Cuban Land & Leaf Tobacco Co..	500.0
Echevarría Pérez Inc....	500.0
I. Kaffenburgh's Son.. ..	500.0
Sobrinos de A. González.	500.0
Constantino González y Cª	500.0
Cano Hno. y Cª..	300.0
Toraño y Cª..	300.0
J. B. Díaz y Cª..	250.0
Severiano Jorge y Cª...	250.0
H. Duys & Cº..	250.0
Pablo L. Pérez y Cª.. ..	250.0
Walter Sutter Cº..	250.0
Tomás Benítez..	200.0
Mark A. Pollack Inc...	200.0
Muñiz y Hno..	200.0
Martín Dosal..	200.0
González Hno. y Ca. ..	200.0
José C. Puente..	200.0
Calixto López y Cª.. ..	100.0
Rodríguez Méndez y Cª..	100.0
Manuel García Pulido..	100.0
Pastor Sánchez...	100.0
Santos S. García..	100.0
Aixalá y Cª..	200.0
Cuba Tobacco Cº..	150.0
Compañía de Abraham Haas..	150.0
Camejo y la Paz..	100.0
Oyarzún Sánchez y Cª..	100.0
Abelardo Cuervo y Cª..	100.0
González y Cª..	100.0
Lobeto y Miguel..	100.0
Foyo y Rodríguez..	100.0
Godínez y Hno..	100.0
Iglesias García y Cª.. ..	100.0
R. Ruisánchez y Cª.. ..	100.0
Hermán Diehl..	100.0
Fernández Grau y Hno..	100.0
Hijos de Diego Montero.	100.0
W. Ambrecht & Cº.. ..	100.0
Junco y Cª..	100.0
Domingo León..	100.0
Leslie Pantin & Son.. ..	100.0
J. F. Rocha y Cª..	100.0
Prieto y Hno..	100.0
Hinsdale Smith & Cº.. ..	100.0
J. Cortés y Hno..	100.0
Manuel Vigil..	100.0
Huff, Dreyer & Cº.. ..	50.0
Cipriano Fernández.. ..	50.0
Martínez y Cª..	50.0
Ramón Cepa..	50.0
Antonio Méndez..	50.0
González y Vázquez.. ..	50.0
Tapia Pérez y Cª..	50.0
Torres y Meneses..	50.0
Facundo Gutiérrez e Hijos..	50.0
Antonio González..	50.0
Ignacio P. Castañeda y Cª	50.0
Pérez Capín y Cª..	50.0
Luis Valle..	50.0
Sierra y Diez..	50.0
Manuel Lozano..	50.0
Sidney Rothchild..	50.0
Baldomero Fernández y Ca..	50.0
Ruisánchez Gutiérrez y Cª..	25.0
José Menéndez..	25.0
Hijos de Camacho y Cª..	20.0
Urtiaga Toledo y Cª.. ..	20.0
José Corzo..	10.0
Fernando Cárdenas.. ..	10.0
Virgilio Suárez..	10.0
Charles Wintzer..	5.0
Bartolomé Ferro..	5.0
Francisco Abella..	5.0
Manuel Cotayo..	5.0
TOTAL..	$11.140.0

Habana, noviembre 2 de 1926.

NOTICIAS DEL MUNICIPIO

TRANSPORTE DEL MATERIAL DE INCENDIOS

Mr. D. M. Mac Ral, Administrador de la Havana Central, se ha dirigido ayer al Alcalde, rogándole que en los casos e nque se utilicen los ferrys para el transporte del material de extinción de incendios a Casa Blanca o a Regla, se especifique el nombre del oficial que manda el personal, así como el nombre de cada bombero y en el lugar donde se va a actuar, para poder justificar después el cobro del servicio a los interesados.

RECLAMA HABERES

La Secretaría de Gobernación traslada a la Alcaldía un escrito del señor José González, en que reclama del Municipio de la Habana se le abone la cantidad de $1,200, por haberes dejados de percibir siendo empleado temporero.

DEMENTES

El Gobernador de la Habana ha cursado a la Alcaldía de esta ciudad un escrito del Secretario de Sanidad y Beneficencia, donde pide que se le digan los dementes que están recluídos en hospitales civiles ocupando camas como presuntos dementes, con perjuicio del buen servicio de esos establecimientos benéficos.

LIQUIDACION DE PRESUPUESTO

La Secretaría de Gobernación ha solictiado de la Alcaldía el envío de la liquidación del presupuesto municipal ordinario que rigió durante el año económico de 1925 a 1926.

EMBARGOS

El Juzgado de Instrucción de la Sección Cuarta ha participado a la Alcaldía que se ha dispuesto el embargo de bienes de los señores Pedro Padura, Manuel Vega, Justo Portela y Luis López y Valdés, y desea se le diga si los mismos son contribuyentes al Municipio por algún concepto.

CHAUUFEUR EBRIO

La Séptima Estación de Policía ha remitido al Municipio el título de chauffeur número 3536, perteneciente a Francisco Leiro, a quien se le ocupó en momentos en que se encontraba en completo estado de embriaguez.

SI ESTA AUTORIZADO

Por el Juez de Instrucción de la Sección Segunda de esta capital, se interesa del Municipio certificación acreditativa de si el señor Inocencio Ramos está autorizado de manera legal para manejar automóviles.

INSCRIPCION DE VEHICULOS

El día último del pasado mes se inscribieron en la Alcaldía 172 vehículos de todas clases, produciendo una recaudación de $5,713.50.

LA CONTRIBUCION POR TRANSPORTE

El día nueve de los corrientes vence el plazo voluntario para pagar sin recargo la contribución por transporte terrestre.

MAL ESTADO DEL MERCADO DE COLON

La policía de la Cuarta Estación ha participado a la Alcaldía el derrumbe de la casa Banderas (Revillagigedo) y San Pedro, en malas condiciones a consecuencias del huracán. Igual denuncia hace la Décima Segunda Estación con respecto a las casas Buenos Aires 3 y 5.

TRASPASO DE AUTOMOVILES

El Departamento de Gobernación Municipal fueron legalizadas ayer los siguientes traspasos de automóviles:

Tomás Icora a José Dávila, un Estrella, chapa 9800. Nicolás Braña a José Blanco Díaz, un Chevrolet, chapa 5949. Armando Morales a Silvio Bermudez, un Ford, chapa 7576. L. B. Ross Corporation a Julio Prats, dos Chevrolets, chapas 12902 y 12602; a Jasús Vega, un Chevrolet, chapa 6298; a Julio Prats, 9 Chevrolets, chapas 12860, 12877, 12875, 12855, 12863, 12899, 12873, 12871 y 12880; a Alberto de la Cruz Muñoz, un Chevrolet, chapa 3328, y a José Díaz y Alvarez, un Chevrolet, chapa 6102, José Luis García a Alfonso Ibaseta, un Ford, chapa 11656. Tomás Aguila a Alfonso Ibaseta, un Oldsmobile, chapa 9335. José Díaz Alvarez, a Gabino Borras, un Chevrolet, chapa 6102. Leopoldo González Cué a Juan Piña, un Cleveland, chapa 1919. Giquel y Llano a Antonio López, un Essex, chapa 621. Francisco Ortiz y Martínez a José Manuel Carret, un Chevrolet, chapa 9386. Pedro Alvarez Mena Corporation a Gonzalo Díaz, un Ford, chapa 11921. David López a Ramón Maseda y López, un Ford, chapa 9201. Manuel Espinosa a José Concepción, un Ford, chapa 4315.

MULTAS

Por la Jefatura de la Policía Nacional se enviaron ayer a la Alcaldía 31 notificaciones de multas, procediendo 15 de la Cuarta Estación.

DE AGRICULTURA

SANIDAD VEGETAL

El Jefe del Departamento de Sanidad Vegetal, ha rendido al señor Secretario de Agricultura, Comercio y Trabajo, un informe relativo a las inspecciones realizadas en los campos sembrados de habas "Lima beans", cuya cosecha de haberse logrado, hubiera tenido un valor aproximado de $144,000-00, remitiendo a la vez una relación de los cosecheros de dichas habas, que han sufrido las mayores pérdidas a causa del último ciclón, con el objeto de que si es posible se les faciliten semillas para realizar nuevas siembras, cuya cantidad vendría a ser de unas tres mil libras.

—Por el propio Departamento de Sanidad Vegetal, se han destruído por medio del fuego, 19 melones, un cesto conteniendo higos chumbos, una caja de plantas ornamentales y otra conteniendo uvas y un sarmiento de parra, cuyas plantas y frutas fueron decomisadas por el inspector señor José Soureau, de servicio en la casilla de pasajeros a distintas personas que hubieron de llegar recientemente de España. Este decomiso y destrucción hubo de llevarse a cabo por estar terminantemente prohibida su importación procedente del referido país, a virtud de lo dispuesto en el Decreto Presidencial número 1260 de fecha 20 de Septiembre de 1924.

AVISO

Los señores Capín y García, dueños de la popular casa de préstamos "La Regente", situada en Neptuno y Amistad, ruegan, por este medio, a las personas que tienen alhajas empeñadas y adeudan seis meses, pasen a pagar los intereses y renovar las papeletas, para, así, no incluirlas en el próximo remate de prendas.

DOCTOR FELIPE GARCIA CAÑIZARES

Médico del Hospital San Francisco de Paula. Medicina General. Especialista en Enfermedades Secretas y de la Piel. Aranguren (antes Campanario) 119. Consultas: martes, jueves y sábados, de 8 a 11 a. m. Teléfono M-6763. No hace visitas a domicilio.
2419 ind. O-4

Dr. Hernando Segui

GARGANTA, NARIZ Y OIDOS
PRADO 38; DE 12 A 3

MARCAS Y PATENTES

RICARDO MORE
(Ingeniero Industrial)
EX-JEFE DE LOS NEGOCIADOS DE MARCAS Y PATENTES
APARTADO DE CORREOS 796
BARATILLO 7. TELEFONO A-6439
Se hacen traducciones técnicas y legales del inglés al español.

DR. GONZALO PEDROSO

CIRUJANO DEL HOSPITAL MUNICIPAL DE EMERGENCIA

Especialista en Vías Urinarias y Enfermedades venéreas. Cistoscopía y cateterismo de los uréteres. Cirugía de Vías Urinarias. Consultas de 10 a 12 y de 3 a 5 p. m. en la calle Avenida de la República 254.
E 2496 ind. 1 nov.

VD. PODRA ANDAR TAN LIGERO COMO ELLOS...

NINGUN MEDICAMENTO EMPLEADO PARA COMBATIR LA GOTA Y EL REUMATISMO HA DADO RESULTADOS QUE PUEDAN COMPARARSE A LOS DEL

LICOR LAVILLE

Es el medicamento mas seguro y exento de peligro para calmar el dolor y contener los accesos.

COMAR & CIA
20, Rue des Fossés St. Jacques—PARIS.

FELIPE RIVERO Y ALONSO

ABOGADO Y NOTARIO

Se entregan con su legalización Consular las escrituras destinadas al extranjero. Rapidez en el despacho de toda clase de escrituras. Traducción para protocolarlos de documentos en los idiomas inglés y francés.

EDIFICIO:
BANCO COMERCIAL DE CUBA
AGUIAR 73, Dptos. 710, 11 y 12. Teléfono: M-1472.

M.E.C.D. 2016

¡Que Sonría Toda la Vida!

Y que no sólo tenga motivos para sonreir, sino que no se avergüence de su dentadura.

Las encías firmes y vigorosas de hoy son la dentadura hermosa de mañana—expresión de una salud perfecta—y nada ni nadie las protege mejor que la Pasta Dentífrica Ipana.

Encías sangrantes: ¡ahí está el peligro!

¡Su dentadura está en juego! En el campo de la lucha se enfrentan, de una parte, la Piorrea enemiga de su salud y, de la otra, Ud. que debe defenderla. Las encías que comienzan a sangrar indican la proximidad del enemigo. Son sus cómplices cuando empiezan a ablandarse y a humedecerse. La Piorrea llega a robarle a Ud. su dentadura y a traerle achaques del estómago, reumatismo y otras enfermedades. La Ipana es aliada *de Ud.* porque hace que las encías—que son el fundamento de la dentadura—dejen de sangrar y se vuelvan fuertes, sanas y vigorosas. Por eso, Ipana es *más* que un dentífrico. Naturalmente que da a los dientes un brillo y un pulimento de perla y que deja en la boca un grato sabor, aparte de dulcificar el aliento. Pero ha sido creada por la Ciencia Dental para custodiar la salud de Ud. La mayor parte de las enfermedades se inician en la boca. El uso diario de la Ipana es la mejor garantía de la salud.

¡Ríase Ud. de la Piorrea y de las enfermedades! Use IPANA: es *más* que un dentífrico.

Sonríe mejor quien usa IPANA.

IPANA

PASTA DENTIFRICA

Preparada por los fabricantes de Sal Hepática.

BIBLIOGRAFIA

Por J B.

REPUBLICA DE CUBA.—Boletín Oficial de la Secretaría de Estado. Agosto 1926.

Inserta este Boletín en la parte legislativa, los decretos firmados por el señor Presidente de la República, General Machado. En la administrativa circulares, licencias concedidas, tomas de posesión, exequáturs, etc., etc.

En la parte informativa, entre otras noticias, publica la recepción diplomática del Excelentísimo señor don Francisco Gutiérrez de Agüera, primer Embajador de S. M. Católica, insertando los discursos pronunciados en ella.

Como apéndice acompañan las memorias comerciales de los Cónsules en Cádiz, Sevilla, Coruña, Vigo, Málaga, Tarragona y el texto de algunos tratados.

CELTIGA. — Revista gallega. Año III, No. 40. Buenos Aires, agosto 1926.

Si las publicaciones reflejan el estado cultural que los pueblos o las agrupaciones alcanzan, a tristes consideraciones ofrece el estudio de las que por acá tenemos puestas en parangón con las que de otros lugares de América recibimos. Esta, por ejemplo, de la República Argentina, demuestra una elevación intelectual digna no sólo de aplauso, sino de imitación. Indudablemente que cuando así se escribe para la Colonia y de ella tiene que ocuparse como se ocupa, es que existe un grado de cultura que aquí no es posible comprender.

La sola iniciativa que esta Revista brinda al Centro Gallego de Buenos Aires de que el edificio que ha de edificar en la capital bonaerense lleve la firma del arquitecto Palacios; la del mismo Centro Gallego iniciando con quinientos pesos una suscripción para completar la cantidad que al insigne violinista Manolo Quiroga le falta para que pague el valor de su valiosísimo e histórico Stradivarius, cuya primer lista alcanza ya la suma de 815 pesos, demuestran por cuán otros distintos derroteros van las iniciativas y las energías sociales.

SAN ANTONIO. Año XVII. Número 20. Octubre 25. 1926.

De la vida ambiente; Apropósito de un buen libro; Gracias y privilegios de la T. O. franciscana. ¿Qué es una beatificación? Apuntes de viaje. Notas franciscanas. San Francisco bendice. También en Candelaria. El descubrimiento de América y la acción franciscana. Desde Cayajabos. Los niños de San Antonio. La protección de San Antonio. Notas quincenales. Los cultos de la quincena—es el sumario del número último que acabamos de recibir.

MUNDIAL. Revista ilustrada. Año I. Número 3. Habana 31 de Octubre de 1926.

Si interesantes fueron los dos números anteriormente publicados, este les aventaja, pues aparte de los trabajos gráficos y literarios que lo realzan inserta tres hermosas vistas, únicas hasta ahora dadas a conocer en Cuba, del "Día de España" en la exposición de Filadelfia, celebrado con gran pompa el día 12 de octubre.

Uno de los grabados ofrece la vista de la inauguración del edificio de España; en otro aparece el nuevo embajador en Washington, Sr. Alejandro Padilla, su esposa, Carmen Satrústegui de Padilla, y su encantadora hija Rosita; y la última es la del momento en que conjuntamente se izaron los pabellones de España y los Estados Unidos el día de la inauguración del citado edificio.

CINE MUNDIAL, de Nueva York.

"Mi última visita a Rodolfo Valentino", una página íntima dedicada al finado artista. Fué escrita por su amigo Baltasar Fernández Cué, para Cine-Mundial, la revista neoyorquina cuyo número de noviembre acaba de llegar a nuestras manos. En la misma edición se dedican varias páginas de fotografías Tunney y un artículo informativo y y comentarios a la pelea Dempsey-de actualidad acerca del cruce a nado del Canal de la Mancha. Nutridísimo de notas gráficas, con varios cuentos originales, noticias del mundo cinematográfico, teatral y deportivo, una entrevista y gran abundancia de bellos grabados, este número de la popular revista contiene mayor cantidad de páginas y más amena información y texto que cualquiera de los precedentes.

CUBA CONTEMPORANEA. Ultimo número. Sumario:

José de la Luz León: Un sembrador de estrellas. (Ensayo sobre José Martí). Emilio Cotarelo y Mori: Una tragedia real de la Avellaneda. Alfonso Hernández Catá: El recuerdo de la escuela en la vida. Francisco Izquierdo: De cómo Sor Lucita conoció el pecado. (Cuento). Ricardo Eguilior: De raza brava. (Cuento). José A. Balseiro: Nuevos escritores españoles contemporáneos juzgados por un crítico angloamericano. Martí Casanovas: Las artes plásticas en Cataluña. Enrique Gay Calbó: Bibliografía. (Voldmenes de Mark Twain y Mongo Paneque). Notas editoriales: Regreso a la Habana del Director de Cuba Contemporánea. Indice del tomo XLI.

NOTICIAS DEL PUERTO

OTRA VICTIMA DEL HURACAN DEL DIA 20 FUE EXTRAIDA AYER DEL VIVERO "REDES" EN EL QUE SE AHOGARON CUATRO

Los navieros representantes de las empresas de navegació se reunieron ayer para acordar las cantidades con que las mismas han de contribuir para el socorro de los damnificados

EL "RIPPLE"

Anoche tomó puerto procedente de Jacksonville, el yacht americano "Ripple", donde viajan un grupo de hombres de negocios de los Estados Unidos, que vienen a visitar la Habana para ver los estragos del huracán del 20 del próximo pasado mes de Octubre.

EL "CUBA" FRANCES

Según aerograma recibido por el señor Dor, Agente de la Compañía Trasatlántica francesa en la Habana, el vapor francés "Cuba", llegará a este puerto en la mañana de hoy, conduciendo carga genera y gran número de pasajeros

EL "ORTEGA"

De Valparaíso y escalas llegó ayer el vapor inglés "Ortega", que trajo 10 pasajeros para la Habana y 46 en tránsito para Europa.

LOS CORREOS ESPAÑOLES

El señor Manuel Otaduy, Agente general de la Compañía Trasatlántica española en la Habana, recibió ayer las siguientes noticias sobre el movimiento de los barcos destinados a la carrera de Cuba: el "Alfonso XIII" llegó felizmente a Veracruz y suspenderá la escala a Tampico.

El vapor "Montevideo", llegó a Santiago de Cuba procedente de Barcelona y escalas, con carga general y pasajeros.

Este vapor se espera hoy en la Habana.

EL "SPARNDAM"

El hermoso vapor trasatlántico "Sparndam", de la Holandesa Americana, se espera mañana procedente de Rotterdam vía puertos del norte de España, con carga general y 190 pasajeros para la Habana y pasajeros y carga para Veracruz.

DE LA MARINA NACIONAL

Los cañoneros Pinar del Río, Habana y el caza submarinos núm. 2, continúan realizando periódicos viajes por las costas de la Habana y Pinar del Río, para ver si encuentran alguna embarcación náufraga.

El Habana ha recibido órdenes de ir a su apostadero de Cienfuegos.

—El cañonero "20 de Mayo", que manda el Teniente de Navío señor Eusebio Alba, salió de Cienfuegos para Santiago de Cuba.

FELICITACIONES

El Jefe de Estado Mayor de la Marina ha recibido felicitaciones del Jefe de la Policía Nacional por los servicios prestados por miembros de la Marina Nacional durante los días siguientes al ciclón, guardando el orden en distintos lugares de la ciudad.

También la Secretaría de Comunicaciones ha pasado un escrito felicitando a la Marina por los servicios prestados por los telegrafistas del crucero Cuba, y del cañonero Baire, que mantuvieron comunicaciones inalámbricas después del cruce del huracán que destruyó todos los hilos del telégrafo.

EN LOS COLEGIOS

Fuerzas de la Marina Nacional prestaron servicios en los colegios electorales de Guanabacoa, Campo Florido, Aguacate, Bainoa, Carabalio, San Antonio de Río Blanco y Santa Cruz del Norte.

UN DONATIVO

El Médico Mayor de la Marina, ha recibido un cheque por valor de $25, que envía el doctor Harry White, el Mago de la Electricidad Médica de los Estados Unidos, y con cuya cantidad contribuye al alivio de los damnificados por el ciclón del 20 del próximo pasado mes.

LOS FERRIES

Los ferries Estrada Palma y Henry M. Flager llegaron ayer de Key West con 26 wagones cada uno de carga general

LA RUTA DE LA FLORIDAD

Por la ruta de la Florida, embarcaron ayer en el vapor americano Cuba, de la Peninsular Occidental S. S. Co., Ignacio Castañeda, Casimiro Hernández, Antonio Navarrete, José M. Sánchez, Oscar Cintas, Graciela Tarafa, Felipe Gutiérrez, Ricardo de la Pezuela, Ramón Alvarez y otros.

—Por la misma vía y en el Governor Cobb, llegaron ayer 73 pasajeros entre ellos los señores Carlos y Alfredo Kohly que trajeron el cadáver de su señor padre, fallecido en los Estados Unidos y que ayer mismo fué sepultado, siendo su sepelio una gran manifestación de duelo asistiendo en representación del señor Presidente de la República, su Ayudante Capitán Llaneras.

También llegaron Octavio Zayas, Noemí Alfonso, José Díaz y señorita Enriqueta Dolz, Adelaida de Dolz, Mariano Martínez, Cruz Bustillo y familia, Joaquín Molinet y familia, Antonio Larrea y Mercedes Olazaga.

RIÑA

Manuel Santos y Eduardo Anido, fueron arrestados en Casa Blanca por haber sostenido una riña.

DANDO CUENTA

El patrón del vivero nevera Quineo, se personó ayer en la Capitanía del Puerto dando cuenta del naufragio el día del huracán, de dicho barco, para así cumplir con un precepto legal.

A BUSCAR DINAMITA

El capitán del remolcador de la Armada americana, que vino a ponerse a la disposición de las autoridades marítimas después del cruce del huracán, dió cuenta ayer a la Capitanía de que zarpaba para Key West a fin de proveerse de dinamita por si disponían volar cualquier buque a pique.

EL SIBONEY

Directo de New York llegó ayer tarde el vapor americano Siboney, de la Ward Line, que trajo carga general y 112 pasajeros y 55 chinos, todos los cuales fueron llevados ante el Juez especial que conoce de la causa por falsificación de los pasaportes.

Llegaron en este vapor Virgilio Azpizar, Benjamín Bonachea, e hija, Josefa Casuso e hija, Salvador Cuétara, Rodolfo Carrión, Sergio Fresneda, Julio Fresneda, May Fuentes, Cecilio García y familia, Cándido Moreno, Luz Giró, Felipe González, Francisco Jiménez Camejo, Eutiquio Mesa, Urbano Menéndez, Serafina Portuondo Miguel Ruvuedo, el periodista americano Henry G. Regan y familia, Sara Sierra e hija, Fernando Sixto y Familia, Orosia Aparicio, Fernando Salas y familia, Manuel Touzet y familia, Carmen, Emelina y Georgina Biosca, María Gómez Calzo, José L. de Lluch y señora y otros.

LA SANTA VERONICA

El vapor americano Santa Verónica, llegó ayer de New York, con carga general.

REUNION DE NAVIEROS

Ayer tarde y en el edificio que ocupan las oficinas de la Trasatlántica Española, se reunieron ayer tarde los señores Manuel Otaduy, Agente de la Trasatlántica española, Jorge Dor, de la Compañía Trasatlántica francesa, J. Rueda, de la Holandesa Americana, señor Wolmer de Fabricius, señor Vallenilla, señor José Cidre, de la Mala Real Inglesa y otros.

El motivo de la reunión, era llegar a un acuerdo por el cual las mencionadas empresas de vapores europeos, contribuyan con alguna cantidad para socorrer a los damnificados por el huracán del día 20 de Octubre.

Después de un amplio cambio de impresiones se acordó pasar cablegramas a las gerencias de las respectivas empresas notificándoles el acuerdo que en privado se tomó señalando las cantidades con que han de contribuir, las que una vez que sean aprobadas serán dadas a la publicidad.

CAMBIO DE PERSONAL

El señor Alberto D'Ledon, ha pasado a la Jefatura de la oficina de pasajeros de la Peninsular Occidental, sustituyéndolo en la oficina central el señor H. J. Estevez.

DONATIVO DE LA POLICIA DEL PUERTO

Ayer fué entregado a la superioridad la cantidad de $125, 55 centavos, correspondiente a un día de haber donado por los miembros de la policía del puerto para los damnificados por el huracán.

HALLAZGO DE OTRA VICTIMA DEL HURACAN

Ayer tarde al ser extraído el vivero "Redes" que se fué a pique cuando el huracán, fué hallado el cadáver del cocinero Bernardino Carregado, natural de España y de 38 años de edad, habiendo sido identificado por su hermano político Román Barros.

Del vivero "Redes" se ahogaron 4 tripulantes todos los cuales han sido encontrados.

ESPAÑA ABRE UNA SUSCRIPCION A FAVOR DE CUBA CON 250,000 PESETAS

FUE ACUERDO DEL CONSEJO DE MINISTROS

El Embajador de Cuba en Madrid, doctor Mário García Kohly, dirigió ayer un cablegrama a la Secretaría de Estado, dando cuenta del gesto del Gobierno español para contribuir a ayudar a los damnificados del ciclón en Cuba.

He aquí el cable del Embajador de Cuba:

"Madrid, octubre 31.—Secretario de Estado.—Habana.—El general Primo de Rivera me ha comunicado que en la sesión del Consejo de Ministros que se celebró hoy, se ha acordado abrir una suscripción nacional española, en favor de los damnificados de Cuba, iniciándola el Gobierno con la cantidad de 250,000 pesetas.—Garcia Kohly."

CRONICA DE TRIBUNALES

POR EL SUPREMO FUE DECLARADO SIN LUGAR EL RECURSO, CONFIRMADA LA PENA DE MUERTE A QUESADA CASTILLO

Confirmado el fallo de la Audiencia de Oriente, que lo condenó a la última pena, dispuso pasen las actuaciones al Fiscal para que informe si procede o no la ejecución de la sentencia

En las últimas horas de la tarde de ayer, fué firmada y publicada—leída en audiencia pública— por la Sala de lo Criminal del Tribunal Supremo la sentencia resolutoria del recurso de casación que, por quebrantamiento de forma e infracción de ley, fuera admitido de derecho en beneficio del reo José Quesada Castillo, condenado a la última pena—ésto es, la de muerte en vil garrote por la Audiencia de Oriente, como autor de un deltio de parricidio con la agravante de reincidencia y aplicación de la regla primera del artículo 129 del Código.

La Sala, por el voto unánime de todos sus componentes, declara sin lugar el mencionado recurso, confirmando, en consecuencia, el fallo aludido y disponiendo pasen las actuaciones al Ministerio Fiscal para que informe si procede o no la ejecución de la terrible sentencia.

Según se declara probado, Quesada Castillo, enfurecido porque su legítima hija Trinidad Quesada López se negaba a acceder a sus requerimientos amorosos, la acometió a cuchilladas el 2 de octubre de 1924, acribillándole el cuerpo a heridas, a consecuencia de las cuales falleció Trinidad instantáneamente.

L Cuando cimeti óel execrable crímen, Quesada Castillo estaba prófugo, pues, al estallar la revolución de Febrero de 1917, se escapó de la Cárcel de Camagüey, en la que se encontraba cumpliendo la pena de CADENA PERPETUA por haber dado muerte a su legítima consorte Concepción López.

Respecto a la cuestión propuesta en el recurso en la forma relativa al orden de prelación para el cumplimiento de la pena anteriormente impuesta al reo y de la que se consigna en el fallo recurrido, la Sala declara que el problema de referencia, que tiene su adecuada solución en los preceptos de la Sección Tercera, Capítulo cuarto, Título tercero del Libro primero del Código Penal, es un asunto que afecta exclusivamente a la ejecución de la sentencia impugnada, y que deberá tenerse en cuenta en el momento en que se proceda al cumplimiento de la condena impuesta en la misma, razón por la cual estima improcedente el expresado motivo de quebrantamiento.

Firman la sentencia el Presidente p. s. de la Sala doctor José Travieso y los Magistrados doctores Pedro Pablo Rabell Herrera, Raúl Trelles Govín, Pedro C. Sacedo y de las Cuevas. Ponente: Tomás Bordenave, Gabriel Vandama y Marcelo de Caturla, autorizando la certificación y publicación de la misma el Secretario p. s. de la Sala señor José Guerra Escobar.

El expediente de reparación contra varios Magistrados de Oriente

Por el tren central embarcó anoche para Santiago de Cuba, el Magistrado de esta Audiencia doctor Mario E. Montero y Beldarraín.

No va el doctor Montero a asuntos particulares a la lejana ciudad, sino como funcionario, en cumplimiento de la comisión especial que le confiriera la Sala de Gobierno del Tribunal Supremo, nombrándolo Juez instructor del expediente de separación que mandara formar contra los Magistrados de la Audiencia de Oriente doctores Allo Govín, Suárez Macías, Armengol y Vidal Bosque.

El doctor Montero, que ha estado durante más de dos meses realizando investigaciones mediante el examen de innumerables asuntos tanto civiles como criminales que trajo de la referida Audiencia a su regreso a esta Capital después de su primer viaje a Oriente, continuará la instrucción del expediente en la propia ciudad de Santiago de Cuba.

Acompaña al distinguido Magistrado, como Secretario, el Escribano del Juzgado de Instrucción de la Sección Segunda, señor Ignacio Tamayo.

SEÑALAMIENTOS EN EL SUPREMO PARA HOY

Sala de lo Criminal

Habana.—Causa por prevaricación contra Vicente Carrodeguas. Ponente: doctor Palma. Letrado: doctor H. Sotolongo.

Matanzas.—Causa por rapto contra Agustín Almirante. Ponente: Dr. Caturla. Letrado: doctor C. Betancourt.

Oriente.—Causa por homicidio contra Joaquín Tejeda. Ponente: doctor Salcedo. Letrado: doctor Casado.

Habana.—Causa por homicidio contra Mariano Martínez. Ponente: doctor Rabell.

Sala de lo Civil

Habana.—Tercería. Francisco Peñalver en juicio de Emilio Carrera contra Carlos García. Ponente: doctor Figueroa. Letrados: doctores Revilla y Azcárate. Procuradores: Carrasco y Dennes.

Habana.-Mayor cuantía. María J. Blanco Herrera contra La Vasconia, S. A.. Ponente: doctor Edelman. Letrados: doctores Bidegaray y Beci.

Habana.—Mayor cuantía. La Fidelity & Deposit Co., of Maryland, contra Municipio de Guanabacoa.—Ponente: doctor Trelles. Letrado: doctor Viurrum.

Habana.—Mayor cuantía. Celestino Tomé contra Celestino López. Ponente: doctor Travieso. Letrados: doctores Guiral y Cabello.

EN LA AUDIENCIA

Pleito entre comerciantes de esta plaza

En sentencia dictada al efecto, la Sala de lo Civil de la Audiencia ha confirmado, en todas sus partes, el fallo del Juez de Primera Instancia de Oeste en los autos del juicio declarativo de mayor cuantía que, en cobro de pesos, promovió Gonzalo García García, contra Ernesto León, ambos del comercio de esta plaza.

El juez, declarando con lugar la demanda, condenó al demandado a pagar al actor la cantidad de 5,674 pesos, 85 centavos, intereses legales y las costas del pleito, éstac sin declaratoria de temeridad o mala fe.

Penas solcitadas por el señor Fiscal

Interesa el Fiscal de la Audien-

SANIDAD PROPORCIONARA BUENA ALIMENTACION A TODOS LOS NIÑOS POBRES

LAS MADRES ADQUIRIRAN MAS BARATA QUE EN EL MERCADO LA LECHE PURA, FRESCA, DE VACA, CON HIELO PARA SU CONSERVACION

En el Laboratorio Dietético establecido desde hace años en el Negociado Infantil de la Secretaría de Sanidad y Beneficencia, se reparte diariamente un gran número de dietas de leche modificada, a los niños que por no ser lactados por su madre o por encontrarse padeciendo trastornos digestivos debido, en la mayoría de los casos, a la mala alimentación, necesitan ser alimentados bajo una dirección técnica.

Estas dietas de leche son gratuitamente distribuídas, colocadas las botellitas dentro de un recipiente metálico con gran cantidad de hielo, suficiente para su refrigeración.

Cuando se trata de mejorar el régimen alimenticio de touos los niños pobres, este hecho no llena más que una parte del programa necesario a cumplir. Era necesario evitar que una mala alimentación arraigada en nuestras clases pobres produjese el gran número de niños atrépsicos y raquíticos que se ven a diario en los consultorios y hospitales y que dan el mayor número de morbilidad y mortalidad infantil.

La campaña que hasta ahora se ha realizado por la Secretaría de Sanidad y Beneficencia en el sentido del mejoramiento de la calidad de la leche fresca de vaca obteniendo brillantes resultados, se amplía hoy con una nueva fase al haber obtenido el señor Secretario de Sanidad, doctor Francisco María Fernández, que una compañía abastecedora de leche de la Habana proporcione a todas las madres inscriptas en el Servicio de Higiene Infantil, la leche fresca, pura, de vaca a un precio de costo de producción, es decir, dos centavos menos por litro del precio fijado al público. Así, pues, con sus escasos recursos, las mil quinientas madres pobres inscriptas en el Negociado de Higiene Infantil, podrán obtener la alimentación de sus hijos.

La Secretaría de Sanidad dará a las madres, conjuntamente con el vale para la adquisición de la leche, otro vale por la cantidad de hielo necesaria a la conservación de la misma, siendo el hielo donado por el Departamento, que lo comprará en grandes cantidades.

Hablando ayer uno de nuestros repórters con el doctor Antonio F. Barrera, Jefe del Negociado Central de Higiene Infantil, nos manifestó que era imprescindible desterrar la costumbre perniciosa de hervir la leche dos veces al día o más, con el objeto de que "no se corte". La leche fresca, pura, pasteurizada o cruda, nos agregó, se conserva en las mejores condiciones si se mantiene a una temperatura inferior a catorce grados centígrados: no se "corta", ni pierde sus cualidades nutritivas, lo que no sucede con una leche hervida varias veces.

El doctor Barrera, de acuerdo con el doctor Francisco María Fernández, Secretario de Sanidad, tiene el propósito de llevar en breve plazo a todos los niños de las escuelas públicas—pues ya sobre este particular está de acuerdo la Secretaría de Instrucción Pública—las enseñanzas y los medios de mejor alimentación.

CINCUENTA Y CINCO ASIATICOS REMITIDOS AL VIVAC, LLEGARON CON DOCUMENTOS FALSOS EN EL VAPOR "ORIZABA"

Ayer llegaron en el vapor "Orizaba" procedentes de Hong Kong, cincuenta y cinco asiáticos, que venían provistos de documentos falsos de residencia en Cuba.

Los agentes de la Judicial señores Chile, Olavarri; M. A. González, Luis Méndez, Iber y Delgado, los condujeron a la Judicial y después de tomarles sus generales, fueron remitidos al Vivac a disposición del juez especial de la causa por infracción de la ley de inmigración.

SOBRE EL LIBRO "AL CAER DE LA TARDE"

De una de las muchas cartas que obran en poder de nuestra compañera la señorita Clara Moreda, referente a su libro "Al Caer de la Tarde", que ha obtenido un gran éxito de librería, tomamos este párrafo:

"He leído con verdadero placer su "libro cuya dedicatoria le agradezco "en el alma y he saboreado con delicia sus páginas. Comprendo por qué "algunos de los críticos que han ha"blado del libro, no le han juzgado "como merece; no todos tienen dis"posición ética para penetrar en la "psicología del dolor y el sacrificio. "Los fracasos de la vida despiertan "los éxitos de la vida verdadera, cosa "que no comprende el modernísimo "concepto de la literatura actual. Si "algo vale mi aplauso para estimu"lar su pluma a mayores empresas "no dude en recibir mi más cordial "enhorabuena."

Afemo. en Cristo que le bendice.
Fray Julio del Niño Jesús.
Cura Parroquial de
C. de Avila.

Nos congratulamos de estas laudatorias frases del libro de nuestra compañera, el cual insistimos en recomendar, porque es un libro sano, porque es un libro lleno de moral, precisamente porque se encuentra lleno de dolor. ¿Hay algo más moral que el dolor santo, el dolor sublime que enaltece y dignifica?

"Al Caer de la Tarde" se encuentra en todas las librerías y en el Departamento de Anuncios del DIARIO DE LA MARINA.

LECHE EVAPORADA

ST. CHARLES

Que haga frío o calor, que haya

tormenta o no la haya.

JAMAS

SUFRE ALTERACION

SR. ADRIANO GARCIA

Ha fallecido en esta capital el señor Adriano García, Comandante del Ejército Libertador, víctima de rápida dolencia.

Esposo y padre ejemplar, el señor García deja una estela de tristeza en el hogar, que por muchos años dirigió con gran amor.

Al dar cuenta del fallecimiento del señor García, queremos hacer llegar nuestro más sentido pésame a su esposa, la respetable dama señora Juana Gatell, a sus hijos y a su cuñado, el señor Alfredo Gatell, Jefe de la Oficina de la Secretaría de Sanidad y Beneficencia.

SARNA

RASQUIÑA

Se cura comodamente en diez minutos, sin baño con el

SULFURETO CABALLERO

De venta en Habana: Gran Droguería Sarrá y en todas las Farmacias de la Isla.

KNOX Y BORSALINO

DISTINCION Y ELEGANCIA

Los mejores sombreros de Castor.

GORRAS KNOX
BOMBAS INGLESAS
CLAC INGLES

Surtido muy completo y PRECIOS VENTAJOSOS

En nuestra marchantería figuran los hombres más elegantes de la Habana. Usted no puede faltar! Tendremos mucho gusto en atenderlo.

SOMBRERERIA

"LA HABANA"

AGUACATE 37

(Entre Obispo y Obrapía)

Teléfono: A-8168.

11134 7 alt 3

¿QUE ES PRECISO PARA OFRECER LIBROS DE ARTE, LITERATURA Y CIENCIA?

—Conocer autores; haber leído mucho y ser, a ser posible, sino un docto si un leído, para poder recomendar y dirigir una buena biblioteca.
—Pues eso lo encontrará el público en la **Librería "Cervantes"** porque está dirigida la casa por personas competentes y preparado el personal para ello.

GALIANO Y NEPTUNO

CONOCE USTED

WIKI?

CON EL ESTOMAGO CARGADO

de impurezas, que acumuladas por la falta de una acción normal del vientre desarrollan un estado perjudicial a la buena salud, el que sufre de estreñimiento corre el peligro de enfermedades más serias si no atiende el mal a tiempo. Guiados por el afán de librarse de dicho peso, muchos acuden a purgas con sales o drogas que más bien retardan la cura.

Las Píldoras Paw Paw de Munyon, preparadas de la fruta papaína, no solamente eliminan toda substancia nociva del canal intestinal, sino que ejercen su benéfica acción vegetal en el desarrollo de los jugos digestivos llevando a los órganos afectados hacia una acción normal de resultados permanentes. Son además las PILDORAS PAW PAW DE MUNYON, reguladoras del hígado y un excelente tónico estomacal. No irritan, ni causan calambres o dolores de vientre. De venta en las principales boticas.

Gustosamente enviaremos gratuitamente, a quien lo solicitare, nuestro folleto, "Guía de la Salud"

Munyon Remedy Company
Scranton, Pa., E. U. A.

SECRETARIA DE SANIDD Y BENEFICENCIA

JEFATURA LOCAL DE LA HABANA

AVISO

Este Departamento, teniendo muy en cuenta el peligro que para todos los vecinos de la ciudad y sus barrios, existe, toda vez que nos es imposible en estos momentos a consecuencia de los estragos ocasionados por el ciclón en nuestro acueducto, dar agua potable, libre de bacterias, gérmenes, que ponen en peligro nuestras vidas; se recomienda muy eficazmente se proceda a hervir el agua durante diez minutos antes de ser ingerida. Asimismo se pone en conocimiento del pueblo en general que por Decreto Presidencial, se ha procedido a ordenar la vacunación y revacunación a toda la Ciudad, rogando a todos los vecinos se apresten a esta medida, que redundará en beneficio general.

Con este fin, esta Jefatura de acuerdo con el Sr. Director y Sr. Secretario del Ramo, ha procedido por medio de un Cuerpo Médico de sesenta profesionales, distribuídos en la ciudad y barrios anexos, así como establecido 25 centros de vacunación, a realizar este trabajo, del modo más activo, pensando en que la salud del pueblo es una suprema Ley.

CENTROS DE VACUNACION

Laboratorio Bluhme-Ramos.—San Lázaro y San Nicolás.
Hijas de Galicia.—Calzada de Luyanó.
Sanatorio La Esperanza.—Arroyo Apolo.
Gabinete Consultor del Dr. Matías Duque.—Virtudes 32.
Clínica del Dr. Ledón.—San Rafael y Mazón.
Instituto de Profilaxis Venérea.—Fundición y Compostela.
Hospital Emergencias.—Carlos III.
Casas de Socorro. Primera.—Corrales (al lado del Cuartel de Bomberos).
Casa de Socorro. Segunda.—San Miguel 105.
Casa de Socorro del Barrio Azul.—Arroyo Apolo.
Laboratorio Martínez-Domínguez.—Neptuno y Perseverancia.
Dr. Oller. Sociedad de Constructores de Carros y Camiones.—Concha y Fomento.

CERRO

1.—**Clínica de la Asociación Cubana de Beneficencia.**—Cerro 548.
2.—**Casa de Socorro del Cerro.**

JESUS DEL MONTE

Clínica del Dr. Casuso.—Jesús del Monte 301.
Clínica del Dr. Aragón.—Jesús del Monte.
Casa de Socorro de Jesús del Monte.—Jesús

VEDADO

Hospital Mercedes.—Calle L y 25.
Estación de Policía.—Línea entre B y C.
Dr. Guillermo Pando.—G. y 23.

HABANA

Federación Médica de Cuba.—San Lázaro 66.
Círculo Médico de Cuba.—Malecón 15.
Policlínica Cuba.—Avenida Simón Bolívar 129.
Dr. Alberto Recio.—Carlos III y Brusón.

DR. R. ARIAS.
Jefe Local de Sanidad.

M.E.C.D. 2016

El ciclón

La Habana se quedó sin agua, sin luz, sin tranvías y sin teléfonos por los efectos del huracán.

HIELO Y CERVEZA DE "LA TROPICAL"

NO LE FALTO

Esto Demuestra Eficiencia y Garantía para los Clientes

DEME MEDIA TROPICAL

UNA ESCRITORA NORUEGA, MRS. INGLOF RIELLAND, DE VISITA EN EL "DIARIO"

Mrs. Rielland es corresponsal viajera del periódico del estado de Minnesota "San Paul Dispatch" y nos habla de Cuba y la Habana admirada de su limpieza y sus bellezas, de las que escribirá

¡EL CAMPO, EL CAMPO! HE AHI EL MEJOR ELOGIO DE LA CIUDAD

Cuando la señora Inglof Rielland penetró en uestro despacho, pensamos:

—He aquí el tipo físico de la escritora norteamericana...

—El señor..., dijonos, ¿podría recibirme? y nos presentó su tarjeta.

—¿Es usted la señora...?

—Inglof Rielland, corresponsal viajera del "San Paul Dispatch" de Minnesota...

—¿Ha venido usted a Cpba...?

—¡Por algunas horas! Hace seis meses que salí de mi Estado adoptivo en viaje periodístico y despues de visitar Europa, de vivir la vida de París, me embarqué en el Havre a bordo del trasatlántico "De la Salle" hace veinte dias para visitar Haití y Cuba...

—¿Ha dicho usted, Mrs. Rielland que Minnesota es su Estado adoptivo, esto es, que no es usted norteamericana....?

—Soy noruega de nacimiento... Mister Rielland además es veterano de la guerra de Cuba y sin embargo yo no conocía esta bella Isla...

¡OH CUBA, CUBA!

—No voy a incurrir en la necia pretensión de descubrirle la Habana!.. Esta hermosísima ciudad no puede conocerse en horas... El automóvil es un malísimo vehículo para ir conociendo... ¡Nos lleva tan deprisa! Sin embargo, lo que he visto, ¡basta! Conozco la Habana por la lectura . No; la Habana cuya piel acabo de acariciar desde el almohadón de un "Essex" es muy distinta de la Habana que Mrs. Wright pinta en un libro calumniador... ¿Recuerda usted los versos del romántico cantor del Niágara,

¡Oh, Cuba, Cuba! en tu seno se (ocultan

las bellezas del mundo físico... ?

Mrs. Wright ha caido en la pena del verso último... ¿No lo cree usted? ¡Los horrores del mundo moral!

PARIS, LA CIUDAD TURISTICA

—¿Le agradó a usted París, desde luego, Mrs. Rielland...?

—¿París? Sí; nó... París es hoy una ciudad turística... Este género de ciudad no me agrada... Mi espíritu sigue siendo esencialmente noruego... Así como yo no hubiera podido vivir en las grandes urbes de la antigüedad, con excepción de Smirna y no puedo vivir en Nueva York sin padecer de jaqueca, tampoco podría vivir en París... No hay para mí cosa más detestable que estas urbes cosmopolitas, por la que van y vienen, casi siempre sin objeto espiritual, muchedumbres de "snobs" llegados de todos los climas... Amo el Arte, vivo mi yo, y los que con esta flaqueza de alma corren detrás del Ideal que se esconde bajo la democracia de un siglo en que sólo es aristocrático el Vellocino de Oro, huyen de las ciudades como de la risa los viejos melancólicos del siglo de oro...

—La ciudad, Mrs. Rielland...

—Es un mercado... Sirve sólo para comprar... Vea usted por qué la Habana me ha regalado su perfume al cruzar de mi carro y a pesar de su detestable rapidez... Esa Loma del Angel, con su Iglesia... ¿No se ha escrito nunca una novela en torno a aquel pedazo de la Habana tradicional...?

—¡Cómo nó! Un magnífico escritor indígena, criollísimo, Cirilo Villaverde, escribió la novela titulada "Celia Valdés o la Loma del Angel"...

—¿De verdad? ¡Oh! ¡Cómo la Habana ha penetrado en mi alma...!

¡EL CAMPO! ¡EL CAMPO!

—Ha ido usted, Mrs. Rielland, por la orilla de la Ciudad en busca de nuestro campo...?

—¡Seguramente! El "Essex" ha corrido por Mariano, Arroyo Arenas, Wajay, Vento, Palatino, Cerro, Ayesterán, Carlos III y de nuevo a la Habana...

—Los campos están destrozados...

—No mucho. Materialmente sí... Artística, espiritualmente nó... Con los ojos de mi alma noruega he reconstruido yo todos los paisajes... ¡Oh, Vento! Vento es bellísimo... Lomas, llanos, rios... La Avenida de Palmas que guarda la puerta del castillo de la señora Abreu.... El castillo tiene algo de mi vieja tierra norteña... Las Palmas... ¿No cantó Heredia a las Palmas o solo añoró su ausencia en su patriótico lamento del Niágara...? ¡Oh, señor, el campo! ¡el campo me fascina! ¡el campo me encanta...! La Habana vale por su campo...

—La Habana, señora...

—Es todavía encantadora por su perfume a maíz, a arroz, a centeno, a campo... ¡Consérvenla siempre así...! No incurrais en heregías contra la naturaleza...

SOIS DE RAZA RECIA...

—Pifió el ciclón su barco en el mar, Mrs. Rielland?

—A treinta o cuarenta millas de Haití... Si no vamos tan al sur no estaría yo conversando con usted en la Habana... Calcule usted por lo que yo he visto... He visto las ceibas centenarias, verdaderos gigantes, arrancadas de raíz a mi paso por las carreteras... Parecen monstruos antidiluvianos a los que un Vulcano herculeo ha derribado al suelo... Pero, los cubanos vienen de una raza recia... Hace tres dias leíamos a bordo, en Port aux Prince, que la Ciudad era una masa informe de ruinas... que no había agua... Hoy he visto a la Ciudad más limpia del mundo... La Ciudad con el agua más rica de América... ¡Los monstruos han podido con los árboles, los hombres han desecho al monstruo...! Así he de escribirlo al "San Paul Dispatch" tan pronto llegue a bordo... Ya en Haití el Cónsul de Cuba en Oporto, gentil compañero de viaje, me había dicho que el Gobierno Cubano, que el Presidente Machado y sus hombres son como aquellos carpinteros bíblicos que construian las Arcas al paso del diluvio... Es evidente.

¡ON BOARD, ON BOARD!

—Agradecidísima, señor periodista, por su bondades... Son las cuatro y... el vapor sale...

—Un minuto, Mrs. Rielland. Nuestro fotógrafo...

—¡Oh, curiosísimo...!

—¡Puff...!

Buendía precipitamente había roto el hilo de la coquetería cuando comenzaba a lisarse el gris de los cabellos...

DE ESTADO

EMBARCA EL DOCTOR CORTINA

El doctor José Manuel Cortina, presidente de la Delegación de Cuba en la Asamblea de la Liga de las Naciones, ha comunicado desde París a la Secretaría de Estado, que embarcó en el vapor "Leviattan" ayer día 2 de noviembre.

CABLEGRAMAS DE CONDOLENCIA POR EL CICLON

En la Secretaría de Estado se han recibido los siguientes cablegramas de condolencia por los desastres ocasionados por el ciclón:

NEWPORT NEWS, noviembre 1. —Secretario de Estado.—Habana.—Condolido desgracia aflige Patria, pero orgulloso actitud noble viril Gobierno y pueblo cubanos. Gfcole esta vía dos días haber para damnificados.—**Espinosa**, cónsul.

BILBAO, España, octubre 31.—Secretario Estado.—Habana.—Organizado suscripción festivales. Envío gentidas condolencias.—**Marozzi.**

PONCE, Puerto Rico, octubre 30.—Secretario Estado.—Habana.—Ayuntamiento adoptó unanimidad resolución condolencia Cuba.—**Domínguez.**

RIO DE JANEIRO, noviembre 1. —Secretario Estado.—Habana.—Embajador Ferrara será huésped honor Gobierno Brasil.—**Barnet.**

MUSSOLINI ILESO DE UN ATENTADO

El Cónsul de la República en Roma, señor Emilio Lufriu, ha participado a la Secretaría de Estado, por cablegrama de esta fecha, que el Jefe del Gobierno italiano, señor Benito Mussolini, había salido ileso del bárbaro atentado de que fué objeto, presentando el referido Cónsul sus felicitaciones al Gobierno con tal motivo.

A esta noticia la Secretaría de Estado ha correspondido con el siguiente cablegrama:

"Sírvase expresar a ese Gobierno la satisfacción que experimentan el señor Presidente y el pueblo de Cuba al enterarse que el Jefe de ese Gobierno, excelentísimo señor Benito Mussolini, salió ileso del último atentado."

INFORME DEL CENTRO DE EXPERIMENTACION EN MEXICO

El Ministro de la República en México, señor José B. Alemán, ha remitido a la Secretaría de Estado un informe sobre la exposición de las labores realizadas por el personal docente y alumnos del Centro de Experimentación establecido permanentemenet en San Juan Teotihuacán.

De dicho informe son los siguientes párrafos:

"Esos trabajos consistieron en: mantelería, chalinas, mantones, elaboración del ixtle en sus mayores aprovechamientos, anotándose la particularidad de que este ixtle ha sido sacado del maguey de desperdicio en los tinacales, utilizándose en el Centro de Teotihuacán hasta la cutícula, con la que se producen flores policromas para ornato; mecatos, ayatos, tapetes, etc., que se exhibieron como confecciones de ixtle; repujado en madera; con desperdicios de papel se exhibieron labricados artísticos floreros y otros menesteres como utilería de hogar, muñecos, etc. En cerámica el material expuesto es notable por la variedad y el acabado perfecto. Trabajos de obsidiana pulimentada, sobre todo en collares, entre los que hay desde la imitación del antiguo tallado hasta el moderno con el que se hacen verdaderas filigranas; también se exhibe un muestrario completo de piedras talladas."

ELOGIOS EN VENEZUELA DE LA POLICIA CUBANA

El Ministro de la República en Venezuela, Caracas, señor Rafael Gutiérrez Alcaide, ha remitido a la Secretaría de Estado un recorte del periódico "El Nuevo Diario", que se publica en aquella ciudad, correspondiente a la edición del día 15 de septiembre último, en el cual se comentan, bajo el epígrafe "La Policía de la Habana", las declaraciones que hiciera sobre la misma el experto americano Mr. Volmer. Dada la naturaleza de esas manifestaciones, tiene una extraordinaria y honrosa significación para nuestra República, el hecho de que sean tan favorablemente acogidas y comentadas por periódicos como el que va citado.

EL DIA DE CUBA EN LA EXPOSICION DE FILADELFIA

El Encargado de Negocios ad-interim de Cuba en Washington, señor José Barón, ha remitido a la Secretaría de Estado un informe sobre su asistencia a la Exposición de Filadelfia, con ocasión de celebrarse el llamado "Día de Cuba" en dicha Exposición. Del informe copiamos el siguiente párrafo.

"A los miembros de esta Embajada les fué imposible aceptar dicha invitación, y estimando que la misma debía estar de todos modos representada en las ceremonias de dicho Día, me trasladé a Filadelfia, acompañado de mi esposa, y asistí a la inauguración de la Sección Cubana en el Departamento Agrícola y Comercial, a las cuatro de la tarde, y por la noche a la recepción dada en el Pabellón de Cuba por el Comisionado señor Martínez Ibor y su señora. En el acto de la inauguración de la Sección Cubana, hablaron el señor Alcalde de Filadelfia, el Delegado del mismo, doctor Wilson, y pronunció un elocuente y patriótico discurso el señor Martínez Ibor."

MISCELANEA

RECUERDOS...

Por mucho empeño que he puesto para hablar algo sobre las pasadas elecciones, no me ha sido posible sustraerme al tema que me viene dominando desde que desperté hoy por la mañana, y encendí el primer cigarro Especial de La Gloria. Y es que hace veintiún años justos y cabales, andaba yo como atontado por las calles de la ciudad igualito que sinó hubiera visto jamás una población.

Realmente aún me duraba el susto que había pasado el día anterior en el vapor "La Navarre", cuando formando fila con otros pobres **zarrapiellos** como yo, sin noción de lo que eran las corbatas Rusquellanas ni el Grippol Bosque, esperábamos como reses sumisas a pleno sol la orden favorable o adversa de desembarcar o ir a Triscornia. Ir a ese campamento era algo tan horrible nosotros como sería para el lector carecer de ginebra aromática de Wolfe o gofio Escudo.

La visión de Triscornia era nuestra común pesadilla durante el viaje. ¿Cómo huir de ese fatídico campamento? nos preguntábamos unos a los otros. Casi todos optaron por decir ante las autoridades cubanas que habían estado en Cuba, y que el gran fotógrafo Gispert, y el chocolate de La Gloria, les eran sumamente familiares. A los que han estado en Cuba —decían a coro— los dejan desembarcar sin más averiguaciones. Hubo hasta quien creyó que con manifestar eso le iban a convidar a coñac Especial Pemartín y regalarle una ligera máquina Remington portable, para escribir a la familia.

Otros, queriendo dárselas de más listos, habían aprendido el nombre de una casa comercial tan renombrada cual la de Quintana, y en seguida pensaron en decir que trabajaban allí. Yo oía todas las opiniones haciéndome el zorro y ninguna me parecía aceptable. Decir que se ha estado en la Habana, sin conocer la ciudad—pensaba—es comprometidísimo, porque si preguntan donde está La Rusquella, o la seria Casa Manfredi, de los mármoles selectos, se queda uno sin saber qué decir. Indudablemente había que idear algo mejor; y con esta preocupación me iba a la inmunda bodega donde dormíamos hacinados como bestias.

Los que tenían familiares esperándolos estaban más contentos que si les regalaran mil cajas de Jérez-Quina "San Julián" de Pemartín. A esos los mirábamos con envidia y ellos se hacían los personajes al preguntárseles:

"—¿Y tú qué vas a decir cuando te presentes a las autoridades?

—Yo tengo un hermano colocado en la Compañía Ron Bacardí, que me viene a buscar al barco."

Cuando me pareció que había oído todas las opiniones, formé la mía muy reservadamente, para que no me la copiaran cual intentan copiar los azulejos sevillanos que venden los señores Pastor y Blanco, en Obispo, 31 y medio.

Había ideado pasar por cubano, y si a todos se les ocurría imitar mi idea, fracasaba... Iban a parecerles demasiados los cubanos inmigrantes que llegaban a su país... ¡Ojo al Cristo! Con decir que soy de Manzanillo y que mis padres me llevaron para Asturias de pequeño, está todo arreglado; no creo que tengan tiempo ni paciencia para leer toda la documentación que trae tantísima gente. La idea la encontré tan buena como las semillas frescas para hortalizas que venden los señores Langwith y Co., en Obispo 66.

Así es, que cuando uno me preguntó:

—¿Tienes pensado lo que vas a decir?

—No; yo me conformo con ir a Triscornia a ver cómo está aquello.

El hombre rió con aire de suficiencia, y estaba tan orgulloso cual si fuera el dueño de "El Navío", de Galiano 138, que vende las telas a precios de almacén.

Cuando después de formar cola, al sol, nos fueron llamando como quien hace una lista de dulces en "El Moderno Cubano", de Obispo 51, que es donde se venden los mejores panellets y huesos de santo, me tocó ir **mancuernado** con otro que según él se la sabía de memoria.

—¿Ha estado usted en Cuba antes de ahora? —Le preguntó un funcionario.

—Sí, señor... Estuve de dependiente en la Plaza del Vapor.

—¿Dónde queda eso?

El pobre muchacho balbució unas palabras ininteligibles, y el funcionario sin más averiguaciones le puso en la boleta que llevaba cada inmigrante, un sello que decía así: "Departamento de inmigración. Triscornia."

Yo aparentaba estar tan tranquilo cual si estuviera oyendo los últimos rollos para pianola en el gran almacén de música "Casa Iglesias", de San Rafael 46, contiguo a La Casa Grande.

—¿Ha estado usted en Cuba antes de ahora? —Dijo dirigiéndose a mí.

—He nacido en Manzanillo.

—¿Y qué le gusta más, Asturias, o Manzanillo?

—No lo sé, porque me llevaron a España cuando solo tenía dos años.

—Bien, hombre bien, bien, bien— decía bajito como hablando con él mismo— con que manzanillero...

Este tío me echa al agua por fresco. —decía para mí.— No hubo tal. Dibujó una sonrisa en su rostro y como despedida me dijo: Vaya, pues mucha suerte...

Pero noto que me voy extendiendo demasiado sobre este particular, y si el lector no lo toma a mal mañana le contaré la impresión que me causó la Habana, y hasta puede que me dé por hacer una tercera "crónica" sobre este particular. Por hoy termino esta primera parte recomendándoles "La Venecia", de O'Reilly 54, a todos los que necesitan marcos para retratos, por ser la casa que tiene más surtido y mejores precios.

. . . . . .

A las seis de la mañana del día dos del presente, hora en que escribo estas cuartillas, aún no se sabe definitivamente quien es el alcalde electo de esta capital.

"Todo hace creer que el doctor Miguel Mariano Gómez, será el alcalde de la Habana."

He ahí lo que se sabe.

Ello quiere decir que hubo lucha comicial entre el señor Miguel Mariano y don José María de la Cuesta... Esto es, que ha habido quienes votaron por este último señor...

¡¡Pues no salgo de mi asombro!!..

Al pedir vino blanco o tinto, de mesa, exija los de la marca famosa "Apetece".

Son los más puros, así como el rimquisimo moscatel de la misma marca.

Regla de tres.
Un político. Una fiera.
Dos políticos: Algo muy terrible.
Tres políticos. Un parque zoológico.

"Al Bon Marché" le venderá los mejores juguetes al precio más reducido. Véalos en la calle Reina 153, casi al lado de la iglesia del Sagrado Corazón.

Ha muerto el inventor del famoso cañón de setenta y cinco milímetros.

Ese sí ha podido decir que se lleva a millares de enemigos por delante...

Los jefes industriales de los E. U. se muestran contra la semana de cinco horas laborables.

Claro, claro; el caso es poder seguir explotando al que trabaja.

Millares de zapatos elegantísimos para caballeros y **caballeras**, a muy reducido precio, los está vendiendo la gran peletería "Nuevo Mundo" de Belascoaín y Neptuno.

Dice un cable "que asoma en Méjico un movimiento revolucionario".

¡¡Caray, que raro!!...

Fué un niño de quince años el que atentó contra la vida de Mussolini.

De ese sí puede decirse: "¡Tan joven y ya asesino!"

Palabras del Duce a raiz de haber salido ileso del atentado:

"Camisas Negras levantad vuestros rifles, de manera que todo el mundo pueda ver el bosque de bayonetas y darse cuenta de las pulsaciones de vuestros resueltos e invencibles corazones".

Sí, sí... y para que todos nos enteremos de que esas ridículas comedias en las que se trata del desarme de las naciones, no son mas que volteretas de clown dadas en forma de discursos soñolientos.

Noticias interesantísimas.

"La reina María de Rumania no regresará a su nación hasta fines de Diciembre".

"El jueves contraerá matrimonio el príncipe Leopoldo de Bélgica".

Ayer le han limpiado los zapatos al autor de estas notas, en la acera del Louvre.

¡Ah! Se me olvidaba un detalle: Las han limpiado con betun amarillo del más claro.

Contestando.

Guillermo Méndez de Armas. Habana.

Según el querido compañero Gabriel Blanco, culto cronista de este DIARIO, para ser Caballero de Colón es necesario que lo presenten dos Hermanos de la Orden y hacer la proposición al Consejo San Agustín de Reina 92.

Luego queda a voluntad de la Directiva, el admitir o no al que solicita ingreso.

Las condiciones que se requieren para formar parte de la Orden, son las de ser católico práctico, y no de **boquilla** como hay muchos. Además de eso, hay que hacer una vida ejemplar y otras cosas que no puedo llevar a cabo yo, ni aunque me aspen.

C. Ene. Central Manatí.

¿Tan estulto me cree para que pretenda dar lecciones de gramática a quien en su escrito demuestra saber tanta o más que yo?...

¡¡Vamos, hombre!!...

Una curiosidad diaria.

Máquina de escribir silábica.

Un periodista de Bruselas ha ideado una máquina de escribir muy original, porque en vez de letras sueltas, su mecanismo permite estampar de una vez sílabas enteras.

El teclado está hecho de modo que se pueden oprimir simultáneamente dos, tres o más letras correspondientes a una sílaba. Las letras se estampan por su orden, y un mecanismo especial hace avanzar al carro el espacio necesario para la sílaba con tal exactitud que al imprimir otra sílaba no se monta nunca la primera letra en la última estampada.

Con este adelanto la máquina permite escribir de 125 a 150 palabras por minuto aun a aquellos que no estan muy prácticos.

Alguna vez había de hacer un "compañero" algo tan loable cual los préstamos en todas cantidades y con módico interés, que llevan a cabo los señores Bahamonde y Co. de Obrapía 105 casi esquina a Bernaza.

No gaste más dinero que el necesario. Cine "Gloria" de Luzuriaga 159 exhibe las últimas novedades cinematográficas, en su cómodo y ventilado salón. Es el preferido por las familias más distinguidas del barrio.

Efemérides.

1492.—(Noviembre 3.) Paz de Etaples entre Inglaterra y Francia.

1476.—Bandos de Ayala y Calleja de Vitoria.

1893.—Voladura del vapor "Cabo Machichaco" en la bahía de Santander.

1903.—El departamento de Panamá se declara independiente con la ayuda de los yankees.

1825.—Llega Bolívar a La Plata.

Una casa hermosa necesita una pintura buena. Rodríguez Luz 40 tiene excelentes pinturas que harán justicia a su casa.

Horóscopo de hoy.

Los nacidos el 3 de Noviembre serán huraños e irascibles.

La nota final.

Entre un caballero y su novato ayuda de cámara.

—¡Pero hombre, me traes una bota negra y otra de color!...

—Pues caballero... A los otros dos que quedan allí les pasa lo mismo.

Lo que debe hacerse es buscar servidores buenos y eficientes cual los que tiene el gran hotel "Astor" de San Miguel y Amistad.

¿El colmo del silencio?

Hablar con dos mudos en la plaza del Callao.

Luis M. SOMINES.

PRONOSTICO DEL TIEMPO PARA HOY

CASA BLANCA, Nov 1. DIARIO-Habana.— Estado del tiempo lunes 7 a. m. Continúa el barómetro alto, con buen tiempo en la mitad norte del Golfo de México y Atlántico, excepto baja relativa frente al Saco de Charleston. En Cuba mitad del Caribe occidental buen tiempo barómetro ligeramente bajo la normal.

Pronóstico de la Isla: buen tiempo en general hoy, y el martes, excepto algunos nublados y posibilidad de lluvias en mitad occidental. Iguales temperaturas vientos variables principalmente en la región este, moderados a frescos.

Observatorio Nacional.

PURIFICADOR SAN LAZARO

EXTRAE LOS MALOS HUMORES Y PURIFICA LA SANGRE, TONIFICA EL CORAZON Y NEUTRALIZA EL ACIDO URICO, EVITANDO EL REUMA Y CURANDOLO, COMBATE VIGOROSAMENTE LA ARTERIOSCLEROSIS AMINORANDO LOS ACHAQUES DE LA VEJEZ.

CURAS MILAGROSAS LO GARANTIZAN

MOVIMIENTO DE ENFERMOS

HOSPITAL NACIONAL GENERAL CALIXTO GARCIA

LISTA DE INGRESOS

Noviembre 2 de 1926.

Director interino: Doctor R. Núñez Portuondo.

Médico de guardia: doctor Monteavaro. Alumno de guardia: Julio R. Alfonso.

Rogelio Linares de 27 años, blanco, natural de España; Carmen Hernández de 36 años, negra, natural de Matanzas; Rafael Cabrera de 42 años, blanco, natural de la Habana; Felipe Mayola de 21 años, blanco, natural de San Cristóbal; Juana González de 19 años, blanca, natural de Santiago de las Vegas; Mercedes Laredo de 22 años, blanco, natural de España; Dolores Cortés de 23 años negra, natural de la Habana; Ramón Orta de 55 años, blanco, natural de la Habana; Domingo Castellanos de 66 años, blanco, natural de la Habana; Waeler Cherama de 29 años, blanca, natural de Alemania; Jacinta Peralta de 20 años, negra, natural de Camajuaní; María Díaz de 41 años, blanca, natural de C. del Sur; León Ase Rry de 23 años, blanco, natural de Constantinopla; Eufemia Palacios de 90 años, negra; Juan Vila de 31 años, blanco, natural de España; Susana Alpizar de 60 años, blanca, natural de Cuba; Saturnina Orto, de 20 años, negra, natural de la Habana; María Martínez de 7 años, blanca, natural de Puerto Padre; Nemesio Pérez de 53 años, blanco, natural de San Antonio de las Vegas; José Alvarez de 45 años, blanco, natural de España; Nicasio Martínez de 48 años, negro, natural de Hoyo Colorado; Gabriel Hernández de 28 años, blanco, natural de España; Ramón Acosta de 7 años, negro, natural de San Nicolás; Amelia Fortanal de 6 años, negra, natural de la Habana; Emilio Palmares de 20 años, mestizo, natural de la Habana; Teófila García de 70 años, blanca, natural de la Habana; Luisa Valer de 38 años, blanca, natural de M. del Sur; José Méndez de 48 años, blanco, natural de la Habana; Lucio Espinosa de 45 años, blanco, natural de Bauta; Coralia Piedra de 15 años, negra, natural de G. Melena; Manuel Rodríguez de 39 años, blanco, natural de España; Clara Gómez de 17 años, blanca, natural de España; Evelio Castillo de 17 años, blanco, natural de Habana; Fernando Milanés de 22 años, blanco, natural de Camagüey.

Médico de Imaginaria: doctor Rosell.

Enfermos comunes..	582
Enfermos tuberculosos. . . .	96
Enfermos veteranos.	33
	711

LISTA DE SALIDAS

José Silva Santos de 35 años, blanca, natural de Portugal; Eufemia Martínez, de 36 años, blanca, natural de Vueltas; Nicolás Ballol, de 57 años, blanco, natural de España; Regla González de 50 años, blanca, natural de Jaruco; Josefa García Fernández de 36 años, blanca, natural de España; José R. Barbería de 16 años, blanco, natural de la Habana; Alfredo Homeres de 32 años, blanco; José García Rivas de 28 años, blanco, natural de España; Gabriel Jorge Isa de 22 años, blanco, natural de Siria; Azas M. Mousous de 23 años, blanco, natural de Siria; Aurelio Arias de 21 años, blanco, natural de España.

FALLECIDOS

Césareo Menéndez, de 50 años, blanco, natural de España; Miguel Rivero de 70 años, blanco, natural de Canarias; Máximo Ríos de 24 años, blanco, natural de España; Francisco Ribera, de 33 años, blanco, natural de España: Matías Serrano de 5 años blanco, natural de España.

DEFUNCIONES OCURRIDAS AYER EN LA HABANA

Relación de certificados de defunciones registrados durante el día de ayer en el Negociado de Demografía de la Secretaría de Sanidad y Beneficencia:

Manuel Orsuran, negro, de 40 años, Marianao 66, Nefritis crónica; Inocente Mederos, blanco, de 35 años, Hospital Municipal, Aplastamiento, (ciclón); Miguel Rivero, blanco, de 70 años, Hospital Calixto García, Esclerosis en placas; Césareo Menéndez, blanco, de 50 años, Hospital Calixto García, Enteritis crónica; Franco Ribera, blanco, de 35 años, Hospital Calixto García, Paludismo agudo; Máximo Ríos, blanco, de 24 años, Hospital Calixto García, Tuberculosis pulmonar; Carmen Guixa Fernández, blanca, de 74 años, Neptuno 235 y 1-2, Agotamiento senil; Matilde Combeses, blanca, de 17 meses, Amargura 77, Meningitis simple; Franca López, blanca, de 58 años, Villegas 46, altos, Ateroma arterial; Arturo Quintana Sardiñas, blanco, de 45 años, Perseverancia 64, Hemorragia cerebral; Jorge Sarabasa González, blanco, de 13 años, Hospital Municipal, Fractur a base del cráneo; Benito Valdés, negro, de 61 años, Cerro 472, Arterio esclerosis; Mercedes González, blanca, de 19 años, Gervasio 4, Tifoidea; Bonifacio Alonso Ramos, blanco, de 55 años, Rodríguez 157, Enfermedad orgánica del corazón; Lucrecia Cardenal, mestiza, de 52 años, Calle E número 242, Mal de Bright; Lorenza Bacallao, mestiza, de 2 meses, Cádiz 77, Gastro colitis; Artemia Hernández, negra, de 3 meses, Factoría 96, Gastro enteritis; Luz Clara Dulzaides, blanca de 82 años, San Lázaro 63, Arterio esclerosis; Severino Hernández, blanca, de 19 años, Quinta Canaria, Toxi-nemia; Pedro Marcial Martín, blanco, de 51 años, Quinta Canaria, Caquexia; Lucas Guzaney, blanca, de 19 años, Quinta Canaria, Tuberculosis pulmonar; Angela Sanjorge, blanca, de 74 años, Hospital de Paula, Arterio esclerosis; Vicente García, blanco, de 38 años, Avenida de Wilson 174, Hemoptisis; Agustín Santana, blanco, de 24 años, Sanatorio Sanitario, Bronquitis crónica.

LA VISITA A LOS CEMENTERIOS EN PARIS

PARIS, Noviembre 1º (U. P.)— Durante las ceremonias que tienen lugar en París tradicionalmente en este día, más de un millón de parisienses visitaron los cementerios de la capital rindiendo tributo a los muertos y cubriendo sus tumbas con flores de todas clases, principalmente crisantemos.

En razón a los adelantos naturales de toda urbe moderna, hace mucho tiempo que los cementerios de París se encuentran establecidos en los suburbios, dentro de los límites de la antigua ciudad de París.

En cada cementerio existe por lo menos un monumento consagrado a la memoria de los muertos en la guerra, que en algunos lugares es sólo un mausoleo portátil que se erige solamente en un día como hoy y que después que transcurre la ceremonia se desmontan y se guardan hasta el año próximo. Todos estos monumentos fueron hoy materialmente sepultados de flores y frente a cada uno de ellos se evocó la memoria de los que cayeron por la patria.

En la tumba del Soldado Desconocido, debajo del Arco de Triunfo, se formó una larga columna de visitantes, cada uno de los cuales era portador de flores que depositadas sobre dicho lugar llegaron a adquirir proporciones verdaderamente extraordinarias.

El tiempo contribuyó a embellecer las ceremonias de hoy, porque después de una semana de lluvia el sol mostró su radiante sonrisa.

ACCIDENTE AUTOMOVILISTICO EN LA CARRETERA DE CUBA

CAMAGUEY, Nov. 1.—DIARIO, Habana.—Por la carretera de Cuba transitaban esta tarde con dirección a esta ciudad ocupando un auto los españoles Juan Vizcaíno, Belarmino Menéndez y Alvaro Fernández, vecinos de la plazuela Puente, número tres, y Arquímedes Marrero, cubano, vecino de Glorieta número 1 Cuando pasaban por la curva del reparto La Mosca volcóse la máquina por haberse ponchado una goma, cayendo a la cuneta. Todos resultaron lesionados siendo atendidos en el centro de socorros por el doctor García Guerrero. Después ingresaron los tres primeros, que presentaban heridas, graves en el Sanatorio de la Colonia Española. Manejaba el automóvil Alvaro Fernández que resultó herido leve.

Márquez,
Corresponsal.

EL TENIENTE MIGUEL DOBAL FORMA UN COMITE DE LA CRUZ ROJA

GABRIEL, noviembre 2.—DIARIO DE LA MARINA.—Habana.—El teniente médico Miguel Dobal acaba de formar en este pueblo un comité de la Cruz Roja para repartir entre los damnificados del ciclón efectos y comidas.—**Corresponsal.**

NO-TOS

Elixir-CREOSOTA-SARRÁ

BUENAS FARMACIAS

LA UNION DE PERU, CHILE Y BOLIVIA

WASHINGTON, Noviembre 1º — (U. P.)—Guillermo Subercaseaux, exsecretario de Hacienda de Chile, ha publicado un artículo en el último número de "Chile", revista mensual que se publica en este país, proponiendo como solución para los conflictos políticos del Pacífico en Hispano-América una Liga Económica integrada por las tres naciones que mantienen la disputa acerca de Tacna y Arica.

Subercaseaux sostiene que aunque Perú, Chile y Bolivia, son económicamente débiles por su aislamiento que se traduce en debilidad política, si se unen llegarán a constituir una formidable alianza. "Un pacto internacional desde el punto de vista económico consistiría en unir los sistemas industriales y comerciales de estos tres países, aboliendo las barreras que pueda haber en el camino."

El autor no trata de recomendar un "zoliverein" o un bloque político aduanero, porque no lo cree practicable, recomendando por el contrario una unión económica hecha sobre la misma base que en 1895 Chile y Bolivia concertaron un tratado comercial.

NOTAS DEL CERRO

EL ULTIMO COMPROMISO

Nota de amor muy simpática.

La virtuosa señorita Gloria Ferrer Soto ha sido pedida en matrimonio por el culto joven Enrique Cepero.

Satisfechos los jóvenes al ver sancionados ya oficialmente sus deseos, reciben en estos momentos las más efusivas congratulaciones.

Llegue hasta ellos la enhorabuena del cronista.

ALICIA PLA

Esta linda y sugestiva damita perteneciente a una distinguida familia de nuestra mejor sociedad, se encuentra entre nosotros después de haber pasado una breve temporada en las Playas de Baracoa.

¡Welcome!

NUEVA RESIDENCIA

En la calle de Churruca número 39-A ha fijado su residencia el señor Fausto Chappoten, alto empleado de la Secretaría de Agricultura.

Muchas venturas en su nueva residencia le deseo.

BUEN GESTO

Queremos felicitar por este medio a los atentos empresarios del Teatro "Maravillas", señores Orozco y García, por haber contribuído a hacer menos doloroso el estado de los infelices damnificados por el ciclón, con una función benéfica, favor que recibieron esos desdichados como una bendición del cielo.

WIFREDO F. VEGA

Este apreciable y querido camarada en las lides periodísticas ha sido uno de los que más han laborado en esta barriada en favor de los damnificados por el ciclón. Desde los primeros momentos instaló una cocina en su domicilio, donde daba de comer a todo el que lo solicitaba.

LOS SRES. VIÑALET Y GALBIS

Estos señores empresarios del cine "Edison", a pesar de que el ciclón azotó duramente ese cine, han contribuído con la cantidad de doscientos pesos a favor de los damnificados.

Manuel Beceiro.

M.E.C.D. 2016

Le Conviene Saber...

... que todos los días estamos recibiendo **muy** interesantes novedades, para el invierno que a la puerta tenemos.

Todo lo que recibimos, le interesa a usted, lectora, examinarlo. Nada de lo que entra en "La Filosofía" para la próxima temporada, lo conoce usted.

Los precios a que marcamos estas novedades, **no pueden ser más razonables;** la época actual es difícil para muchos hogares, **y nosotros deseamos que toda mujer adquiera lo que precisa.**

SU VISITA A "LA FILOSOFIA" LE HARA VER QUE LE BENEFICIA COMPRAR EN ELLA.

Algunas telas para la entrante estación.

CREPE CANTON, liso y satinado, muy buena calidad. A $2.78.

CREPE MONGOL lavable, en los tonos hoy en boga. A $3.00.

FLAT CREP primoroso, a $3.35.

SATIN FAYA de calidad regia, en cualquier color. A $4.

Tenemos a su disposición, una variedad inagotable de PIELES PARA ADORNO de Vestidos, en todos anchos, calidades y precios.

Los VESTIDOS DE PRECIO MODERADO, de que hablábamos a usted últimamente, constituyen **el mayor éxito** que recordamos en mucho tiempo.

Esto, se debe a que son de clase insuperable, de estilos novísimos y ultraelegantes, Y MUY ECONOMICOS.

Venga a separar el de usted, antes de su agotamiento.

ZENEA (NEPTUNO) La Filosofía Y SAN NICOLAS

TODA LA HABANA
ESTA DEFILANDO POR "EL GALLO"

El motivo no es otro que aprovecharse de los bajísimos precios a que estamos vendiendo toda la joyería fina y objetos de arte para regalos, por tener que trasladarnos al suntuoso local de San Rafael e Industria. Esta oportunidad no se repite, por lo que le aconsejamos nos visite hoy mismo.

JOYERIA "EL GALLO"

Landalio Cienfuegos y Cas

HABANA Y OBRAPIA
TELEFONO A-2738

1d-3

Crème Simon

Tendréis siempre un color puro y diáfano, una piel suave y fina empleando la

CRÈME SIMON
PARIS

Preparada con productos puros, de perfume agradable, resulta insustituible en el tocador de toda mujer que celosa de su belleza, quiere conservar la frescura y transparencia de la piel.

POLVOS y JABÓN

ESTOS SON LOS DOS PRODUCTOS QUE USTED PREFERIRA

MERMELADA INGLESA DE FRUTAS

SUNRISE

(A BASE DE FRUTAS ESCOGIDAS)
Y ENCURTIDOS ESPECIALMENTE FABRICADOS PARA CUBA

EXCELSIOR Y BRITANNIA

DE E. & T. PINK LTD

LUIS L. AGUIRRE Y CIA.
MERCADERES 19 TEL. A-1748

TELEFONOS DEL "DIARIO"

PARA QUEJAS Y SUBSCRIPCIONES LLAMESE A LOS NUMEROS

M-8404 y A-5334

HABANERAS

SILVIA

DIAS

Saludos y felicitaciones.

Son hoy para las Silvias.

Es el santo de la joven e interesante esposa de nuestro querido director, la señora Silvia Hernández de Rivero y su hijita, la linda Silvitica, en vísperas de regresar de su viaje por Europa.

Silvia Obregón, la bella señora de Fernández, para la que habrá hoy, con ocasión de sus días, felicitaciones sin cuento.

Como siempre, llegada esta fecha, se verá llena de congratulaciones.

Silvia Argüelles, gentil esposa del doctor Francisco Gorriarán, a la que mando con estas líneas la expresión de mis deseos por su felicidad.

Las jóvenes y bellas señoras Silvia Martínez de Portela, Silvia Ruiz de Fernández de Lara y Silvia Suárez de Puente.

Silvia Blanco, joven y bella esposa del doctor Emilio Núñez Portuondo, Presidente de la Comisión del Servicio Civil.

Silvia Caturla de Laredo Brú, Silvia Silverio de Clark y Silvia Bachiller, la gentil señora de Párraga, a cuyas amigas me apresuro a decir que no recibirá.

Una ausente, Silvia Justiz, distinguida esposa del joven Julio Garrido, Cónsul de Cuba en Marsella.

La última novia de octubre, Silvia Méndez, que contrajo matrimonio el domingo en la Iglesia de Santo Domingo con el joven Ernesto Luis Carranza.

Y otra ausente, Silvia Viettes, que el mismo día de su boda embarcó para Europa con su esposo, el doctor Augusto Maxwell, quien ya, a la fecha, debe haber tomado posesión del cargo de Tercer Secretario de la Legación de Cuba en Inglaterra.

Señoritas:

La gentil Silvia Cidre.

Silvia de Castro y Pérez Vento, tan espiritual y tan graciosa, a cuyas amistades me apresuro a decir que no recibirá.

Silvia López Miranda, Silvia Villagellú y Silvia Orr.

Una Silvia ideal, lindísima, Silvia Griffith y Nadal, que brilla entre la dorada legión de **jeunes filles** del mundo habanero.

Silvia Montes, bella vecinita de la barriada del Vedado, prometida del joven y distinguido doctor Claudio Graña.

Silvia Pérez y González, Silvia Marty y Silvia Gross.

Silvia Custodio y Montalvo, bella y muy graciosa señorita, a la que felicito especialmente.

Silvia Soto Navarro.

Tan linda!

Silvia Fernández, bella hermana de un cronista simpático, el redactor de las leídas **Viboreñas** de **La Prensa**, el joven Pedro A. Fernández.

La saludo especialmente.

Con votos por su felicidad.

Silvia Alacán, Silvia Capestany, Silvia Hernández Plasencia, Silvia Rodríguez Polo, Silvia Alemán y Silvia Domínguez O'Mahoney, gentil vecinita del reparto Santos Suárez.

Silvia Mestre y Llano.

Muy graciosa.

Silvia Sánchez Sápalo, la gentil Silvia, prometida del simpático joven Ramonín García Alvarez.

Silvia Osés.

Airosa y bonita.

La hija de un cronista querido, Silvia Sánchez Toledo, expresión suprema de belleza, espiritualidad y gracia.

Silvia Corvisón.

Silvia Fuentevilla.

Silvia Aróstegui y Montalvo, para la que serán horas de tristeza las de este día bajo el pesar que la embarga por la reciente muerte de su amantísimo padre, el pobre Martín Aróstegui.

Una Silvia monísima, hija de los simpáticos esposos Eduardo G. Solar e Isabel Urréchaga, a la que mando con mi saludo, un beso.

Silvia Colón, la encantadora nieta del doctor José A. Malberti, el eminente alienista.

Silvia Justiz.

Una angelical criatura.

Silvia, la linda hija de Sammy Tolón y su gentil esposa Marina Dolz.

Una encantadora niña, Silvia González y Rodríguez, primogénita de nuestro querido compañero de redacción Juan González Quevedo.

Otras niñas más.

Entre las que están de días.

Silvia, la adorable Silvia que es gloria y alegría de sus padres, los jóvenes y simpáticos esposos José Alejo Sánchez y Maruja Barraqué.

Silvia de Solo, la linda hija del doctor Luis de Solo y su distinguida esposa, Panchita Suárez Murias.

Entre otras más la graciosa niña Silvia Herrero y Du-Bouchet.

Una **mignone** deliciosa.

Silvita Fernández Obregón.

El encanto y la felicidad de sus padres, el señor Rafael Fernández y su interesante esposa Silvia Obregón.

Un grupo más.

De adorables figuritas.

Silvia Linares y Barillas, Silvia Camps y Arteta, Silvia Brú y Barreto, Silvia Aragón y Godoy, Silvia Fonts e Iznaga, Silvia Pujals y Hernández, Silvia Arian y Bolívar, Silvia Rodríguez y García Vega y Silvia Pedroso y Villalba.

Y por último, Silvia Párraga, señorita del gran mundo.

¡A todas, felicidades!

FUNCION BENEFICA

MAÑANA EN EL NACIONAL

En vísperas de una fiesta.

Gran fiesta teatral.

No es otra que la de mañana en el primero de nuestros coliseos a beneficio de los damnificados del ciclón.

Iniciativa del actual Alcalde de la Ciudad de acuerdo con la Empresa del Nacional, constituída por Velasco, Santacruz y Pérez Espinosa.

Separadas todas las localidades.

Palcos, grillés, lunetas....

Muchas de ellas, casi la mayor parte, enviadas por el Comité Organizador que preside la gentil e interesante dama Graziella Cabrera de Ortíz.

En nombre de ésta me dirijo a los que aun no hayan satisfecho el importe de las mismas par aque lo hagan en todo el día de hoy.

La representación de **La Feria de las Hermosas** llena el cartel.

Preciosa revista.

De atracción singular.

Por su asunto y por su música tanto como por su lujosa presentación ha triunfado con ella la Compañía Velasco.

Es la de mañana la última representación de **La Feria de las Hermosas** en el Nacional.

Va **Las Maravillosas** el viernes.

Otra gran revista.

Continúa en la página SIETE

GRAN CAFE EUROPA

LA MEJOR DULCERIA Y REPOSTERIA DE LA REPUBLICA

Los más ricos HELADOS y REFRESCOS de todas clases. EL MEJOR LUNCH

VISITENOS

LA esplendidez de nuestro servicio junto a la ALTA y exquisita calidad de nuestros HELADOS y REFRESCOS nos ha hecho acreedores a la distinción de cuantas damas y damitas pasan por esta calle.

PI Y MARGALL No. 59.—TELEF. A-2434

PIDEN

a todas horas las personas de gusto el sin rival y riquísimo café de "La Flor de Tibes"

A-3820 Bolívar 37 M-7623

DEL CENTRAL 'LA JULIA'

CRUZ ROJA CUBANA

RASGO DE GENEROSIDAD

Smith, ha enviado a la caritativa señora América G. de González 36 frazadas, tres piezas de lana para abriguitos y carreteles de hilo, para que sean convenientemente repartidos entre los niños pobres de esta localidad.

Este acto de verdadero altruísmo, enaltece una vez más las relevantes dotes de que tan esclarecida dama disfruta en el gran mundo, complaciéndome en nombre de los pobres niños, darla las gracias más expresivas, enviándole en nombre del **DIARIO DE LA MARINA** paladín de las buenas obras, la más sincera felicitación por su rasgo de generosidad.

Tan pronto como la señora de González recibió dicho donativo, emcausados por el mismo.

ción del día 20, sientan los rigores pezó a indagar entre los hogares pobres, los de mayor necesidad, con el objeto de hacer un reparto equitativo; dicha dama trabaja activamente por impedir por todos los me-

La distinguida dama de la mejor sociedad habanera, la dignísima señora del Vice-Presidente Ejecutivo de la entidad azucarera Cuba Cane

Es digna de elogios la actuación Sugar Corporation Mr. F. Gerard de esta institución que no descansa dios que los damnificados por el ciclón día y noche llevando luz y alegría a los necesitados; el comité central en carta dirigida a su Presidenta, solicita una nota de todo lo que necesite para ropas y abrigos, y con tal motivo los componentes de dicho comité, ya conocido de nuestros lectores, están trabajando activamente, visitando uno por uno todos los hogares pobres y anotando sus necesidades más imperiosas.

LOS TRABAJOS DEL INGENIO

Según anuncié en mi última crónica, ya empezaron los trabajos de reconstrucción en la casa ingenio de este Central, en donde cientos de obreros se dedican al escombreo, para una vez limpio de impedimento, empezar a levantar sus naves y poner la maquinaria en forma disponible para moler.

Estos trabajos son activamente dirijidos por el Jefe de Maquinaria señor Roberto Núñez, y Jefe de Fabricación señor Manuel Cobian.

CONTESTANDO VARIAS CARTAS

Como quiera que los éxitos que mis compañeros me atribuyen no son míos, quiero por este medio contestar a todos los que me han escrito agradeciéndome las primeras noticias enviadas por un propio a caballo relacionando la catástrofe ocasionada por el ciclón; dicha noticia la dió exclusivamente el DIARIO DE LA MARINA, y por lo tanto querido amigos, para él, son los éxitos que me atribuís, puesto que yo solo me concreté a cumplir las órdenes que tengo recibidas de sus Directores y, que como podeis observar, no pueden ser más beneficiosas para sus lectores. Suscribirse al DIARIO DE LA MARINA, es tener en casa un vocero de la verdad y del órden.

E. de la VEGA
Corresponsal.

La Moda Tiránica

Impone el color rojo. Este modelo está primorosamente combinado con gamuza roja y charol iris.

Ligero, flexible y como hecho a la banqueta, no pierde con el uso su línea.

"LA CASA GRANDE"
JULIO SANCHEZ
SAN RAFAEL y AMISTAD
Teléfono A-3786.

Se ha Inaugurado la Ampliación de los Almacenes FIN DE SIGLO

AYER se abrió al público el gran local de San Rafael 25, casa contigua al edificio central de San Rafael y Aguila, adquirida por los ALMACENES FIN DE SIGLO y reconstruida dentro del mismo estilo, con lo que se han ampliado considerablemente los pisos bajo y segundo, conservando su estructura general de local fabricado expresamente para establecimiento moderno, cómodo al mejor servicio de la clientela.

Ofrecemos en él, desde ayer, al público las facilidades y los servicios de los departamentos—considerablemente mejorados—que allí hemos establecido: los de ARTICULOS PARA CABALLEROS, TELAS BLANCAS, MEDIAS DE SEÑORA, CALCETINES PARA NIÑOS Y PAÑUELOS FEMENINOS...

El Gran Departamento de Artículos Para Caballeros

Como decimos, este DEPARTAMENTO ha pasado al nuevo local, cerca de la puerta de entrada del edificio de San Rafael 25, que tiene dos grandes vidrieras a la calle.

Con el traslado hemos mejorado considerablemente su servicio, ya que ofrecemos ahora surtidos muy valiosos de trajes y abrigos de caballero, de corte y calidades insuperables.

Inauguramos estas mejoras con ofertas de artículos a precios muy convenientes.

LOS ARTICULOS DISEÑADOS

Pijama de semi-seda, finísimo, tejido en diferentes colores.

Sweater de pura lana, con jaspeados en diversos tonos.

Pijama de semi-seda, a listas combinadas en varios matices.

PIJAMAS

$1.15.—De soiesette en color entero. Todas las tallas.

$1.95.— En fino soiesette con alamares de seda.

$2.25.—En buen soissette de color entero con vivos de seda haciendo contraste.

$2.80.— Sacos sueltos de rico soiesette. Prenda muy elegante.

CAMISAS

$1.15.—De soiesette color entero con cuello pegado. Todas las tallas.

$1.25.—De batista a listas y cuadros.

$1.50.—De Vichy, a listas o cuadros en fondo blanco.

$1.75.—De Vichy con muy modernos diseños en fondo de color. Cuello suelto o pegado.

CORBATAS

Lazos de color, de buena calidad:
Desde $0.90
Hasta $1.75
Lazos negros:
Desde $0.90
Hasta $1.75
Estilo Príncipe, en color, calidad muy buena:
Desde $0.80
Hasta $6.00
Estilo Príncipe, negras:
Desde $0.80
Hasta $6.00

CALCETINES

De muselina, en color entero, a $0.40 y $0.50.
De hilo, color entero:
Desde $0.50
Hasta $2.00
De fibra de seda, color entero:
Desde $0.50
Hasta $0.60
De pura seda:
Desde $0.90
Hasta $3.00
De seda, fantasía:
Desde $1.25
Hasta $2.50

Otras Ofertas en los Departamentos de San Rafael 25

TELAS BLANCAS

Holanes de hilo; doble ancho. Desde	$0.60
Madapolanes; doble ancho. Desde	$0.20
Tela rica; doble ancho. Desde	$0.20
Opal blanco o de color. Desde	$0.35
Cambric blanco. Desde	$0.25
Creas de hilo, apresto francés. Desde	$0.65
Creas inglesas de algodón. Desde	$0.30
Creas inglesas de hilo. Desde	$0.60
Alemaniscos lisos o con franja. Desde	$0.60

MEDIAS DE SEÑORA

$0.55.—De seda, con refuerzo de algodón, mucha duración. En blanco, gris, carne, carmelita, topo, cordobán, champagne, beige, puesta de sol, madera de sándalo y varios tonos más de moda.

$0.80.—De seda enteramente; dobles refuerzos; magnífico resultado. En blanco, negro y todos los colores de novedad.

$1.05.—De chiffón de seda, con pequeño refuerzo de algodón para los tirantes. En blanco, carmelita, almendra y melocotón.

$1.35.—De finísima seda, en tejido semi-doble y chiffón. En blanco, negro, gris plata, gris topo, carmelita, cordobán, palo de rosa, atmosphere, melocotón, otter, amarillo, madera de pino, azul pastel y aceituna.

$1.95.—De seda pura, con costura y pie francés, garantizadas. En blanco y todos los colores apropiados a la estación.

CALCETINES DE NIÑO

De algodón con el puño liso, en azul, rosa, blanco y carmelita. Tamaños de 1 a 12 años. A $0.10, 0.12 y $0.15 el par.

De algodón, en clase más fina que el tipo anterior. Colores blanco, carmelita, azul y rosa. De 6 meses a 12 años. A $0.15, 0.20, 0.25 y 0.30 el par.

De fino algodón, estilo semi-tres cuartos, puño vuelto. En blanco, gris, carne, melocotón, rosa, azul y champagne.

Medias tres cuartos de largo, de algodón muy fino, con el puño vuelto, en colores. En blanco y todos los colores de moda. De 4 a 15 años. $0.50.

Medias tres cuartos, estilo francés, de puro hilo, con elástico en la parte superior. En blanco, carne, champagne, gris, cocoa, cordobán y beige. De magnífico resultado y última novedad. A $1.10, 1.20 y 1.45.

PAÑUELOS DE SEÑORA

De puro hilo, en blanco, con estampaciones en colores. Caja de media docena, $1.25.

De holán clarín, blancos o estampados y bordados en colores. Estuches de media docena a $1.60, 1.90 y 2.00.

En holán blanco, con festón y preciosos bordados y calados hechos a mano.

Estuches de un cuarto de docena, a $2.00, 2.25 y 2.50.

De holán clarín, con muy finos bordados a mano, franceses, en estuches de media docena a $3.25, 3.50, 4.00 y 4.25.

M.E.C.D. 2016

CRONICA CATOLICA

¡VIVA CRISTO REY!

"Pilato: ¿Conqué tu eres Rey?

Jesús: Así es como dices: Yo soy Rey.

Hemos oído ya la voz de los Profetas que anunciaron al Mesías como Rey que había de establecer su trono entre los hombre para reinar de uno a otro confín del mundo.

Ha llegado ya la hora en que el Salvador va a hacer su entrada en el mundo; y para que a nadie cupiera la menor duda sobre su condición real, óyese la voz del ángel que proclama su realeza al anunciar su próximo nacimiento:

"¡Oh María...,dice el ángel. Sábete que has de concebir en tu seno, y darás a luz un hijo a quien pondrás por nombre Jesús. Este será grande y será llamado Hijo del Altísimo, al cual el Señor Dios dará el trono de su padre David, y reinará en la casa de Jacob eternamente, y su reino no tendrá fin".

Conque María dará a luz un hijo que al mismo tiempo es Hijo del Altísimo y no por adopción, como son los demás hombres, sino por naturaleza. Y éste será el que herede el trono de David, porque este es aquel cuyo reinado han celebrado por siglos y siglos los profetas enviados por Dios, y a quien los judíos han estado esperando.

Heredará el trono de David, es decir, el trono que estaba simbolizado por el trono de Dávid, el cual no es otro sino la Iglesia, que así como la casa de Jacob estaba compuesta de doce tribus, estará compuesta de todos los hombres ya sean judíos, ya griegos, ya bárbaros, ya gentiles.

Y Jesucristo nos dice claramente que este reinado le pertenece a El. Nos lo dice con los hechos, y nos lo dice también con sus propias palabras.

Preggúntale Pilato ante quien había sido acusado, si realmente El era Rey, y Jesús le contesta enseguida: "Así es como dices: Yo soy Rey. Yo para esto nací, para esto vine al mundo, para dar testimonio de la verdad".

En las cuales palabras tenemos indicada la nota pecullar de su reino es decir, que su reino no es temporal y civil, sinc espiritual.

Más nadie crea por eso que aquí se trata solamente de un título honorífico; no, el reino de Cristo es un reino verdadero, con poderes que no tienen iguales entre los hombres, como veremos en el número siguiente". Del "Propagandista Católico", el Paso, Texas, U. S. A. 3 de octubre de 1926.

LA FIESTA DE CRISTO REY EN LOS TEMPLOS DE LA HABANA SANTA METROPOLITANA IGLESIA CATEDRAL

Debido a no haberse podido reparar los daños causados por el para siempre memorable ción del día 20, en el templo metropolitano, no fué posible celebrar el Tríduo preparatorio a la "Fiesta de Cristo Rey". Tempoco en ésta pudo oficiar nuestro amadísimo Prelado por encontrarse enfermo.

Pidan por su salud sus queridos hijos, los fieles.

El Muy Ilustre Cabildo Catedral, después del canto de Tercia, celebró solemnemente la Misa, en la que ofició de Preste, el Canónigo Arcediano, Ilustrísimo y Revdmo. señor Alberto Méndez y Núñez, Prelado Doméstico de Su Santidad, Doctor en Derecho Canónigo y Secretario de Cámara y Gobierno de la Archidicesis. Asistieron a Monseñor Alberto Méndez, los Presbíteros Luis Sanz y Evelio Díaz. Fungieron de acólitos, alumnos del Seminario de San Cárlos y San Ambrosio.

De Maestro de Ceremonias el Padre Juan José Roberes.

Pronunció el Panegérico de Cristo Rey, el Ilustrísimo y Señor Canónigo Penitenciario, Licenciado Santiago y Amigo, Protonotario Apostólico.

La Capilla Catedral, interpretó la Misa a tres voces del maestro Perosi. Al Ofertorio un preciosísimo motete, original del laureado Maestro de la Capilla catedral señor Felipe Palau, calcado en el estilo de Palestina.

Lo interpretaron los afamados cantantes, Padres Rentería y Larrea, tenor y barítono, respectivamente.

Fué muy felicitado el Maestro por esta nueva producción de su ingenio musical.

Después de la Misa el ilustre celebrante recitó las Letanías y el Acto de Consagración del Género Humano al Sacratísimo Corazón de Jesús.

En esta solemne festividad, los Canónigos estrenaron el nuevo traje coral compuesto de muceta y banda roja y larga cola.

Es un traje muy severo e imponente.

Asistieron el M. I. Cabildo Catedral, el Seminario con su Rector Monseñor Alfonso Blázquez, el Párroco del Sagrario de la Catedral, Padre Francisco Fernández de Moral, la Muy Ilustre Archicofradía del Santísimo Sacramento y numeroso concurso de fieles.

IGLESIA PARROQUIAL DEL SANTO ANGEL

Monseñor Francisco Abascal, celebró el Triuduo con Misa solemne exposición y sermón. El ofició de Preste, y predicó sobre la realeza de Cristo.

Después de la Misa, la reserva del Santísimo Sacramento.

La "Fiesta de Cristo-Rey", fué celebrada con Misa de Comunión general, a la cual concurrieron el Apostolado de la Oración y representaciones de las demás asociaciones en el templo establecidas.

Celebró la Misa y distribuyó la Sagrada Comunión, el R. P. Fermín Fraga.

A las 9 Misa de Ministros, oficiando de Preste. Monseñor Francisco Abascal, ayudado de los Presbíteros Matías Sanmell y Juan Jiordani.

Predicó Monseñor Abascal.

La parte musical fué interpretada por el nutrido coro de voces, bajo la dirección del organista del templo, señor Pedro J. Aranda.

Concluida la Misa, fué expuesto el Santísimo Sacramento, recitándose las Letanías y "Acto de Consagración del Género Humano, al Sacratísimo Corazón de Jesús".

A las cinco y cuarto p. m. exposición del Santísimo Sacramento, estación, Rosario, Trisagio, plática, Letanías al Sacratísimo Corazón de Jesús y el Acto de Consagración del Género Humano al Sagrado Corazón de Cristo-Rey.

Concluyó con la bendición y reserva del Santísimo Sacramento.

Dirigió la parte musical de estos cultos, el señor Arturo Gómez, Archivero Parroquial.

Tanto a los cultos matutinos como a los vespertinos, asistió numeroso concurso de fieles.

IGLESIA PARROQUIAL DEL ESPIRITU SANTO
TRISDUO-ADORACION NOCTURNA-FIESTA

En el templo parroquial del Espíritu-Santo, se han celebrado los siguientes cultos en honor a Cristo-Rey:

..Triduo.— Los días 28, 29 y 30, a las siete y media de la noche, exposición del Santísimo Sacramento, estación, Rosario, sermón, bendición y reserva.

Ofició el Párroco Padre Celestino Rivero.

Predicó el Padre Angel Tabar, C. M.

La parte musical fué dirigida por el R. P. Benito Rentería.

Vigilia de Adoración Nocturna.— La Sección Adoradora Nocturna, celebró en la noche del 30 al 31, en este Turno solemne Vigilia en honor a Cristo-Rey.

La Vigilia fué hermosísima y será de gratos recuerdos para los 28 adoradores, que a la misma asistieron.

Esta pequeña asistencia en nada aminoró la grandiosidad del homenaje de la Guardia Real Nocturna de Jesús Sacramentado. A los ausentes no podemos menos de trasladarles el clamor de Cristo-Rey, ante su ausencia:

"¿No pudisteis velar una hora conmigo, los que os animábais a morir por mí? ¿No véis cómo Judas no duerme, sino que se da prisa para entregarme a los judíos? Levantaos para que no entréis en tentación."

Mira Jesús, desde su Hostia Sacrosanta, como indagando donde estaban sus reales guardias nocturnos. Su mirada revelaba la profunda tristeza de su corazón, por la ausencia de tan amados soldados.

Yo sé que a muchos se les dice: **"Es demasiado sacrificio." "Dios no manda eso."**

Despreciad esos cantos mundanos, por no decir demoniacos.

Si así obrará Nuestro Señor Jesucristo, no estaríamos derimidos

Si San Francisco no sacrificara todo por Cristo, no sería su fiel imitador ni la admiración del Mundo.

Si la monja andariega Teresa de Ahumada, no sacrificara todo por Dios, hoy no sería Santa Teresa de Jesús. Ni habría misioneros, ni enfermroos de leprosos ni Franciscos Javieres, ni Ventes de Paúl...

No os dirían eso si pasárais la noche en el baile, en el juego o en afanosos trabajos nocturnos, con el único objeto de aumentar vuestra hacienda.

¡Mirad adoradores!, a los que así os hablen, decidles: San Pablo era condición muy débil, casi siempre estaba enfermo, y, sin embargo, ¡cuántas privaciones, fatigas y sufrimientos no experimentó en sus largos viajes apostólicos! San Gregorio el Magno, que tantos libros escribió y que realizó tantas empresas inmortales, era un inválido. Durante los treinta y cinco años de su vida, que fueron treinta y cinco cribió la mayor parte de sus obras San Alfonso María de Ligorio. ¿Quién en el siglo XIX ha trabajado más que aquel ciego llamado Mons. de Segur? Víctima de la ceguera, no dejó un punto de predicar de confesar, de componer libros; y cuando le aconsejaban que no se fatigase tanto, solía contestar: MEJOR QUIERO VIVIR 30 AÑOS EN EL TRABAJO QUE 40 EN LA OCIOSIDAD.".

Hay que ser como lámparas del santuario, es decir, arder y arder siempre, mientras conservemos una gota de aceite, y arder con alegría, consumiéndonos en el servicio de Dios, para luego extinguirnos tranquilamente, sin chisporrotear ni dejar malos olores en pos de nosotros.

Ahora desahogada la pena que nos causó la escasa asistencia, os diremos a todos, que la Vigilia dió comienzo a las diez p.m. por la junta de turno, que presidieron el Presidente General, el Capellán P. Celestino Rivero, el Jefe del Segundo Turno, señor Fernando Guerrero, el Secretario General, en ausencia del de Turno, que se excusa por enfermo.

Después de las preces y lectura reglamentaria, el Presidente General explica el objeto de la Vigilia, suplica muy encarecidamente rueguen por la conversión de los pecadores, para que abriendo sus ojos a la luz de la verdad reconozcan que los múltiples pecados individuales y sociales, son los que han hecho descargar la ira del Señor, irritado por nuestras maldades. "Así mismo pidan porque conserve u aumente la fe en los justos. De un modo especialísimo pidan por el eterno descanso de las víctimas del ción; encomienden al Señor a los enfermos de la Sección y al Prelado de la Archidiócesis. Unanse muy de veras a las intenciones del Suma Pontífice en esta "Fiesta de Cristo-Rey", al cual debemos proclamar como "Cristo-Rey" ante la faz del mundo entero, pidiendo se le entronice en los hogares, en la vida privada y en la pública.

Ruega muy encarecidamente la asistencia a la Vigilia General de Difuntos, que tendrá lugar en la capilla del Cementerio de Colón, en la noche del 5 al 6 del actual, y a la cual pueden concurrir el común de los fieles.

Se canta el "Vexilla"..

Ya del Rey de la gloria
Salen los pendones...

Expuesto el Santísimo Sacramento se le dice a Cristo-Rey, presente está la Guardia Real Nocturna de vuestra Divina Perno.a Luego le aclamamos por **"Rey de todas las agetnes, con el "Christum Regem adoremus dominántem géntubus"...**

Terminado el "Sacris de Maitines", el Presidente General, dirigió las Letanías del Corazón de Jesús y el Acto de Consagración del Género Humano al divino Corazón. Y como acción de gracias por la Fiesta de Cristo-Rey, se canta solemnemente el Te-Deum.

Por último, el señor Presidente leyó una bellísima Meditación de Mons. de Segur, en que considera a Cristo, como **"Rey de la Iglesia Triunfante", "de la Iglesia Purgante" y "e la Iglecia Militante."**

Pasaron felices las horas de guardia. Y a las cuatro y media, a.m. el Jefe del Turno señor Guerrero, dirige los rezos de Ritual, y da lectura solemne y pausadamente a la Epístola y Evangelio de la Misa de Cristo-Rey.

A las cinco a.m., celebró la Misa y diotribuyó la Sagrada Comuuión, el R. P. Fray Jaime Otálora, O. F. M., quien termtinado el Santo Sacrificio, recitó las Letanías y el Acto de Consagración del Género Humano, reservando a continuación el Santísimo Sacramento.

8 las 6 a.m. concluyó la Vigilia, retirándose la Guardia semitonando el "Salmo de Profundis" por el eterno descanso de las benditas almas del Purgarotio.

La Fiesta de Cristo -Rey— A las 7 a.m. celebró la Misa de Comuunión general el R. P. Rentería.

A las ocho y media, tuvo ilugar la solemne con exposición de S. D. Majestad. Ofició de Preste y pronunció el Panegírico de Cristo-Rey, el Párroco Padre Celestino Rivero.

La parte musical fué inaterpretada por el Coro parroquial.

Terminada la misa, recitó las Letanías y la Consagración del Género Humano al Sacratísimo Corazón de Jesús.

Triduo y fiesta en honor a Cristo Rey, se vieron muy concurridas.

CULTO CATOLICO PARA HOY

El Jubileo Circular en la Iglesia Parroquial del Santo Cristo.

En el templo del Espíritu Santo. Novena a las benditas almas del Prgatorio. A las 8 Misa cantada y responso. A las 7 p.m. Rosario, nona, sermón por el R. P. Angel Tobar. C.M., Lamentos y responso.

En el templo del Corazón de Jesús, a las 8 a.m., empezará el ejercicio de la novena de animas; a continuación la Misa, Comunión y Responso, cuando la rúbrica lo permita.

En todos los días de la novena se podrán imponer las medalas de la Congregación.

Se suplica encarecidamente la asistencia.

En el templo ode San Francisco, a las 7 p.m., ejercicio del novenario de las Animas.

En San Nicolás de Barí, celebra los cultos mensuales la Archicofradía de Nuestra Señora del Perpetuo Socorro.

APOSTOLADO DE LA ORACION DEL TEMPLO DEL CORAAON DE DE JESUS

En honor al Corazón de Jesús, celebra los siguientes cultos:

Día 4—A las 4 y media p.m. Hora Santa.

Día 5—Comunión general a las 7 a.m. A las ocho a.m. Misa cantada plática.

En Santísimo quedará de manifiesto hasta las5, que se rezará el Rosario y se cantará el Trísagio, reservándose el Señor.

EN EL CEMENTERIO DE COLON

En la Capilla Central del Cementerio de Colón estará de manifiesto el Santísimo Sacramento toda la noche del viernes al sábado.

Puede concurrir el común de los fieles.

UN CATOLICO

DIA 3 DE NOVIEMBRE

Este mes está consagrado a las Animas del Purgatorio.

Jubileo Circular: Su Divina Majestad está de manifiesto en la iglesia del Santo Cristo.

Los Innumerables mártires de Zaragoza, Santos Valentín, presbítero; Germán y Teófilo, mártires; Humberto y Armengol, confesores; Santas Silvia, madre de San Gregorio; Venefrida, virgen y mártir.

Toda persona propensa a

Debilidad Pulmonar

enflaquecimiento, etc., hará bien en tomar la **Emulsión de Scott** por una temporada, tres o cuatro veces al año, empezando desde hoy mismo. Es alimento y medicina a la vez. Tome solamente la legítima

Emulsión de Scott

M. R.

EL CODIGO CIVIL

INTERPRETADO POR EL TRIBUNAL SUPREMO DE CUBA
por el
DR. JUAN ARANGO Y GARCIA

Contiene todas las sentencias dictadas en casación referentes al Código Civil, durante sus primeros 20 años, expuestas por orden de artículos, así como LAS CONCORDANCIAS de estos, notas del autor para su más fácil inteligencia y un índice alfabético de las materias contenidas en las sentencias y en las diversas notas. La obra está prologada por el Lcdo. Wenceslao Gálvez y del Monte, Teniente Fiscal del Tribunal Supremo.

Forman la obra dos tomos en 4o. con unas 400 páginas cada uno, magníficamente impresos. Precio de la obra a la rústica . $10.00

MITOLOGIA GRIEGA Y ROMANA SUS DIOSES, SEMIDIOSES Y HEROES
por
C. SANTOS GONZALEZ

Una obra sencilla, con magnífica descripción de los hechos mitológicos, narrados en forma novedosa. Este compendio es utilísimo, por su concisión, lo que permite refrescar estos conocimientos de modo fácil y rápido.

Esta edición es magnífica y está adornada con 40 grabados reproducidos de las obras maestras existentes en los Museos de Europa.

Precio del ejemplar en 8o. mayor encuadernado $1.25

OTRAS NOVEDADES

ROJAS (NERIO).—LESIONES. ESTUDIO MEDICO LEGAL. Obra redactada de acuerdo con las modernas orientaciones médico-legales. Buenos Aires. 1 tomo en 4o. mayor a la rústica 4.50

BONORINO UDAONDO (Dr. CARLOS).—ESTUDIOS DE GASTROENTEROLOGIA. Obra enriquecida con gráficos, cuadros estadísticos, etc. Buenos Aires. 1 tomo en 4o a la rústica 4.00

BOTELLA (JOSE).—LA ECLAMPSIA..—Interesantísima monografía de interés a todos los señores médicos, y especialmente a los especialistas en partos. Madrid. 1 tomo en 4o. a la rústica 1.00

HERRERA (ALFONSO L).—LA PLASMOGENIA. UNA NUEVA CIENCIA. Esta obra es de interés general, no solo para médicos y físicos, sino para todo hombre de ciencia, que se interese por los orígenes de la vida en toda clase de organismos. Magnífica edición ilustrada con numerosos y muy interesantes grabados explicativos. Barcelona. 1 gran tomo en folio a la rústica 6.00

HERZEN (Dr V).—GUIA Y FORMULARIO DE TERAPEUTICA. Novísima edición completamente modificada y muy aumentada. Madrid. 1 tomo en 4o. encuadernado en pasta española 4.50

CASTRO (Dr. JOSE).—MANUAL PRACTICO DE ALIMENTACION RACIONAL Y CRUDIVORA. Estudio completo sobre trofología en general. Barcelona. 1 gran tomo en 4o. mayor a la rústica 2.00

BENITO (ENRIQUE DE). LA ACTUAL ORGANIZACION DE LA LUCHA CONTRA EL DELITO EN FRANCIA. Brillantes estudios sobre esta importante cuestión. Barcelona. 1 tomo en 4o. a la rústica 1.30

RIVAS MORENO (LOS PROGRESOS DEL CAMPO Y LA COOPERACION. Estudio sociológico-filosófico de interés a todo el mundo, especialmente a los agricultores y gobernantes. Madrid. 1 tomo en 4o. mayor a la rústica . 2.25

LOPEZ (VICENTE F)—HISTORIA DE LA REPUBLICA ARGENTINA. Su origen, su revolución y su desarrollo político, hasta 1852. Cuarta edición de esta obra famosa, la más explicativa quizá de cuantas obras se han escrito sobre historia de América. Buenos Aires. 13 tomos en 4o. encuadernados en pasta española 40.00

LIBRERIA "CERVANTES" DE R. VELOSO Y Cía.

Avenida de Italia 62. Apartado 1115.
Teléfono A-4953. Habana.

PARA ELLOS Y PARA ELLAS

Por la Doctora HERMINIA PLANAS

SECRETOS DE UNA PARISIENSE.

CONOCETE A TI MISMA

Estimada amiga:

Ayer prometí a sus lectoras hablarles de otra forma de usar las telas de listas para las mangas cuando el brazo es delgado y largo.

Si las listas se desean en sentido vertical, se acortará con sólo disponer un puño ancho con las listas atravesadas. Compárense los grabados.

Suya,

LETICIA.

¿QUE ES EL AMOR?

¿Qué historia puedo contaros que merezca vuestra atención? Ciertamente, hay muchos temas interesantes; pero el que más subyuga, el más encantador, el más interesante, es el amor. Sí, de él voy a tratar precisamente en estas líneas. De mis labios sale esta pregunta: ¿Qué es el amor? Fortuna grande sería hallar un ser que pudiera darme una definición acertada de lo que fué para los sabios un misterio insondable, y para los poetas objeto de todas sus ansias.

Mostraré dos amores completamente opuestos; y, sin embargo, ambos inmensos.

Manon Lescaut, la bella cortesana, supo de amor, amó sin tasa ni medida, mas no supo lo más mínimo de constancia. A su amado le ofreció horas dichosas, divinas, pero en cambio sufrió por su causa, siglos de angustias. Esta mujer comprendía el amor como un juguete indispensable, pero al fin, como un juguete, nada más.

Julieta, en cambio, comprendía el amor de otra manera. Para ella, la gloria sin Romeo, era un infierno. Desde sus más tiernos años, se amaron locamente. Primero inconscientes; más tarde, cuando la primavera de su vida empezó a florecer con toda la intensidad de sus almas puras, fundieron sus vidas en una sola, juráronse amor eterno con tal firmeza, que ni la muerte pudo romper el juramento hecho con fe tan sincera.

Decidme pues. ¿Qué es el amor? ¿Acaso es fe? Ninon no la conoció jamás. ¿Es perversidad, acaso? ¡Pobre Julieta, fué sólo un ángel! ¿Qué es el amor...?

Dolly Maza.

Leticia.

"La Salud en el Hogar", vale $2.50. Pídala a la librería Académica. Sra. González, bajos de Payret.

Gladiolo.

Si es usted una persona curiosa puede hacerse de una buena provisión de ropa blanca con muy poco gasto. "Le Printemps", Obispo y Compostela, está realizando a precios muy económicos toda la existencia de esa mercancía que de alguna manera se humedeció cuando el ciclón. Es ropa fina y moderna, algo ajada, tal vez amarilla, pero que una vez lavada con cuidado, bien planchada y con algún lazo de cinta nueva., parecerá recién salida del taller. Es una buena oportunidad que vale la pena de aprovechar.

CANTARES

Son tus pestañas dos bosques
y dos rosas tus mejillas.
Y son de fuego tus ojos,
que me abrasan si me miran.
En pago de tus desdenes
a la Virgen voy pidiendo
que por la que me desprecias
sufras lo que estoy sufriendo.

Teresa Sacristán.

Almita Triste.

Si me manda sobre franqueado le devolveré su cartica con una nota para que pueda mostrarla a esa persona. Es lo mejor que puede hacer. Como él la ama, sabrá comprender. Ya verá que todo se arreglará. Es el procedimiento más corto y más práctico. No tema. (Recuérdeme el asunto cuando mande el sobre).

María Salomé. — Guarina. — Trigueña. — Pecosa. — Sra. T. M. — D. C. G.

Entre los acreditados productos de belleza, de Boncilla, encontrarán el que cada cual de ustedes necesita. Pidan folletos a los representantes de Boncilla, "Martínez Castro y Co.", Muralla 44, o pidan informes en su tienda. Esos productos de belleza se venden con preferencia a otro alguno en toda la República. En los establecimientos más acreditados. (Boticas, sederías, salones de belleza, etc.)

"Amor Ensueños".

A la dirección que doy más arriba a "Leticia", pida el "Epistolario Amoroso", por Carmen de Burgos.—Vale $1.25.

Adelaida Rizo.

Querida amiguita: Celebro que lo del ciclón no pasara para ustedes, del susto. Lo mismo puede decirle de nosotros. Muchas gracias por su cariñosa atención y que se reponga pronto de todo.

Caritativa.

Creo que piensa muy bien, pues con seguridad es una buena obra emplear ese dinero de la promesa, en aliviar la suerte de alguna familia en desgracia. En la "Casa Life" San Rafael y Rayo — a una cuadra de Galiano — puede comprar lo más necesario en habilitación de cama, por muy poco dinero. Colchonetas, almohadas, cojines, alfombritas para el pie de la cama, frazadas, etc., etc.

También está acertada en lo de hacer usted directamente esa buena obra.

José Francos.

Ya que no se atreve "a hablar" ¿por qué no le escribe con la franqueza que a mí? Si quiere puedo devolverle su carta para que se la mande a su adorado tormento. En caso de mandar sobre franqueado, recuérdeme el asunto de que trata. ¿Tiene ella la misma posición social que usted? ¿Puede usted ofrecerle una posición que la decida a aceptarlo? ¿Es ella una muchacha educada? Todo eso debe pesar en la balanza... Tal vez la timidez suya tenga por base el que usted mismo se considere inferior a ella por algún motivo. En tal caso, le corresponde trabajar, estudiar y hacerse digno de ella.

Desgraciado.

No creo que "la calva" sea el motivo de su poca suerte. Tampoco todas serán tan superficiales... Lo que puedo recomendarle es la pomada "Liliana" que realmente es muy buena para hacer salir el cabello, pero ha de ser constante en usarla, sin desmayar. Pídala en "El Encanto". La pomada "Liliana" **es un remedio**, más que un artículo de tocador.

Margarita V.

Contestando a su carta le diré hay varias obras de Agricultura importantes, entre ellas, **Agüero.** I Tomo $8-00. López: $8.00. Diccionario de Agricultura: 12 tomos, $30.00. En Avicultura hay el Avicultor Cubano.

Haga sus pedidos a la Librería Académica, que la atenderá en seguida. Si desea una obra del Hogar que contiene muchísimo de Floricultura, Agricultura y Hortaliza, en la Académica le pueden informar de una que vale $30. Dos tomos.

Celia Harland.

Está bien esa dirección: Calle 15 núm. 468, entre 10 y 12, Vedado.—Aunque la correspondencia remitida al DIARIO, es más segura por ser siempre la misma.

A mis lectoras.

Una buena señora, joven, recién viuda, madre de varios niños pequeños, solicita trabajo en casa respetable. Es urgente su necesidad y está dispuesta a aceptar cualquier empleo que le proporcione medios de atender a sus hijitos. Puede cuidar una casa, acompañar un enfermo, servir de compañía a señoras, señoritas o cuidar niños, ama de llaves, repasar y remendar ropa, etc., etc. No llevará los niñitos con ella.

Avisen a la señora C. Iglesias, viuda de Méndez. Calzada de Jesús del Monte 166, interior. Es la oportunidad de hacer una buena obra.

CANTARES

Me gusta mirar tu cara
que parece hecha de rosa,
pero si pienso en tu alma,
aún la encuentro más hermosa.
Cuando se murió mi burra,
llorando, yo le decía:
¿pa qué quiero yo la vida,
si ha de faltarme la tuya?

M. S. de L.

Todo Hombre se Siente Fascinado Por un Cutis Adorable

Si Ud. sufre de la digestión, si su hígado y estómago no funcionan como debieran, si su sangre es impura y su organismo está viciado por una eliminación defectuosa, no podrá esperar nunca tener una tez limpia y aterciopelada. Estas son las causas de los horribles barros, espinillas, el cutis manchado y pálido, las mejillas hundidas y el cuello delgado.

Si Ud. desea disfrutar del encanto irresistible de un cutis sonrosado y limpio, comience desde luego a recobrar su salud. Miles de mujeres declaran que para este objeto Tanlac no tiene igual.

Tanlac regularizará su digestión, hará que el estómago y el hígado vuelvan a funcionar en condiciones normales y depurará y vigorizará todo su organismo. Se redondearán los tejidos flácidos, el cutis se volverá elástico y limpio, el cuello y las mejillas adquirirán forma y los labios serán como cerezas.

Ud. puede disfrutar de esta brillante salud y la belleza natural que la caracteriza. Comience a tomar Tanlac hoy, y observe con qué rapidez y seguridad hace desaparecer los signos de su enfermedad, y cómo la reconstituye hasta hacerla adorable y llena de vitalidad gloriosa.

Tanlac se vende en todas las droguerías, farmacias y boticas.

Se han vendido más de 40 millones de frascos.

Las Píldoras Vegetales Tanlac son el remedio natural del estreñimiento. Elaboradas y Recomendadas por los Fabricantes del Tanlac.

Ungüento Cadum
para afecciones de la piel

Los que han sido molestados por la picazón y se han rascado durante años, consiguen el sueño y alivio poco después de haber aplicado Ungüento Cadum a las afecciones de la piel, tales como; eczema, granos, sarna, llagas, cortaduras, quemaduras, sarpullido, manchas, piel escamosa, excoriaciones, costras, empeines, erupciones, etc. Adquiera hoy mismo una caja en la Farmacia.

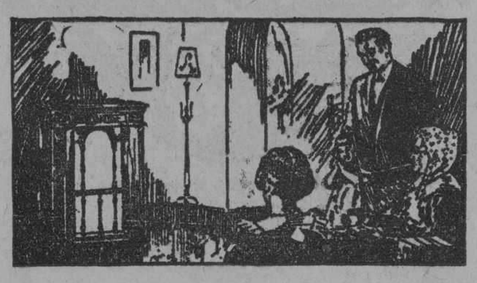

Si no ha oído la nueva Victrola Ortofónica desconoce Ud. la última maravilla del siglo

A los que todavía sienten prejuicios contra la máquina parlante, debido a la experiencia que han tenido con estos instrumentos, les recomendamos que pidan una audición musical con la nueva Victrola Ortofónica. Será una revelación para ellos que contribuirá a modificar su opinión.

Ninguna de las máquinas parlantes producidas hasta la fecha puede compararse a este maravilloso instrumento, tanto por la sonoridad clara y melodiosa, como por la belleza insuperable de la reproducción. Por primera vez es posible lograr que el alma misma de la música vibre con esplendor maravilloso dentro del limitado recinto de un hogar.

Por su tono, tesitura y volumen, la nueva Victrola Ortofónica ocupa un lugar único en el mundo musical. Es un instrumento que Ud. se enorgullecerá de poseer y le proporcionará momentos de infinito placer y felicidad. Visite *hoy mismo* un establecimiento Victor y pida una demostración de este admirable instrumento.

Comerciantes Victor en todas las poblaciones de Cuba

La Nueva Victrola Ortofónica

Victor Talking Machine Co. Camden, N. J., E. U. de A.

Agua de Colonia : del Dr. JOHNSON : PREPARADA ::: con las ESENCIAS más finas ::::

EXQUISITA PARA EL BAÑO Y EL PAÑUELO

De venta: DROGUERIA JOHNSON, PI MARGALL, Obispo 36, esquina a Aguiar

DURANTE LA ESTACION CALUROSA cuando usted, se fatiga fácilmente y le falta energía, se siente abatido, nervioso, irritable y debilitado, tome una cucharadita de SALVITAE en un vaso de agua.

REFRESCA, VIGORIZA, LIMPIA Y PURIFICA.

Salvitae

Estimula el HIGADO, y los RINONES entona la DIGESTIÓN, limpia y purifica el CONDUCTO INTESTINAL, elimina el ÁCIDO URICO, evita la POSTRACIÓN y la LANGUIDEZ.

¡CURE SU CATARRO!

EL GRIPPOL

Es una medicación de gran éxito en el tratamiento de la grippe, tos, catarros, bronquitis, tuberculosis pulmonar, laringitis y todos los desórdenes del aparato respiratorio.

DOSIS:

Para adultos, cuatro cucharadas al día. Para niños, consúltese el folleto que acompaña al frasco.

Rechace de plano toda sustitución

LABORATORIO DEL DR. A. C. BOSQUE
TEJADILLO 36, HABANA

SABANAS VELMA IMPERIALES LAS MEJORES

VELMA 72x90 B. Ork

—Docteur, ce petit sale ne veut pas se laver les dents.
—Achetez lui du Dentol, Monsieur, il n'oubliera jamais.

—Doctor, el chiquito sucio no quiere lavarse los dientes.
—Cómprele usted Dentol y no se le olviaará nunca.

El "DENTOL" (pasta, polvo, líquido y jabón) es un dentífrico eminentemente antiséptico que contiene un perfume agradabilísimo.

Elaborado de acuerdo con los trabajos de Pasteur, destruye todos los microbios de la boca; evita y cura la carie de los dientes, las inflamaciones de las encías y de la garganta. En pocos días da a éstos una blancura sorprendente y destruye el Sarro.

Deja en la boca una sensación de frescura deliciosa y persistente. Su acción antiséptica, se prolonga durante 24 horas, para destruir los microbios.

Puesto sobre algodón calma instantáneamente los dolores de muelas más violentos.

El "Dentol" se encuentra en todas las boticas y casas donde venden perfumería. Depósito General: Maison FRERE, 19, Rue Jacob, Paris.

La Maternidad

es el sueño dorado de toda mujer. ¿Qué felicidad puede haber para quien no tenga un hogar feliz alegrado por las travesuras de los niños?

Toda niña debe preparar su futura felicidad tomando Nueva Salud de Reno. Suprime los desarreglos de los órganos genitales; alivia los dolores de la menstruación; fortalece y estimula la acción normal de los órganos. La Nueva Salud de Reno es garantía de su futura maternidad.

La Nueva Salud de Reno es un don del cielo para las mujeres embarazadas. Las mantiene sanas y fuertes durante la preñez. Fortalece, reconstituye y entona los órganos. Facilita el parto. Toda mujer debe tomar

NUEVA SALUD DE RENO
EL TONICO DE LA MUJER

M.E.C.D. 2016

Siempre es Bueno

tener presente que la elegancia en una dama termina en el calzado y por eso es bueno recomendar a

TRIANON

Charol negro y charol jaspeado en oro a $8.50.

Hermanos Alvarez

Neptuno y San Nicolás

Teléfono A-7004.

SEÑORA

PROTEJA SU CUTIS

La verdadera belleza es la natural. Consérvela usando siempre

AGUA SUAVIZADA

Libre de cal, magnesia y otras material nocivas a la piel.

Lo usan las mejores peluquerías Tendremos placer en informarle

DURO Co. HABANA 83

Teléfono M-6822

¡NO! ASMA

-LOFAOL-

$1.25

SARRÁ

BUENAS FARMACIAS

CANAS

Las Canas desaparecen como por encanto con el AGUA DE COLONIA

López Caro

Loción higiénica, que devuelve al cabello canoso su color natural exacto: rubio, castaño o negro, sin las molestias de las tinturas

No mancha, es inofensiva.

IMITACIONES — Rechace todo frasco sin un sello de garantía con nuestra firma en tinta roja.

De venta en farmacias y sederías.

PRECIO: $ 3.50

CASAS REALES 10 SANTIAGO (ESPAÑA)

DE SANCTI SPIRITUS

Octubre 30.

PROXIMA BODA

Para el día 4 del entrante mes de Noviembre está señalada la boda de la gentil y bella señorita Alicia González y Serrano, hija del señor Lino González con el correcto y estimado joven señor José Manuel Janer y Horta, alto empleado de la Sucursal en esta ciudad del National City Bank of New York.

El acto Civil se efectuará por el día y la ceremonia religiosa se llevará a cabo a las nueve de la noche ante un Ministro de la Comunidad de los Carmelitas de la Parroquia de la Caridad de esta ciudad.

Apardrinarán a los futuros esposos el señor Manuel Sanfiel Hernández, tío de la novia, y la señora Victoria Horta y Peralta viuda de Janer, madre del novio.

Actuarán de testigos por la novia los señores Anselmo Alfaro y Pedro Beltrán Pérez, y por el novio los señores doctor José Manuel de la Cruz Beci y José María de la Aguilera y Serrano.

Boda de amor.

PARA EL CENTRAL FRANCISCO

Después de varios días de permanencia en ésta ha salido para el Central Francisco, en Camagüey, lugar de su residencia, el estimado caballero señor Armando Loret de Mola y del Abad.

LA COLONIA ESPAÑOLA

La Colonia Española de esta ciudad se prepara ya para la inauguración del hermoso edificio que se está acabando de construir en Independencia y Agramonte. Será bendecido el edificio por el Obispo de Cienfuegos, habrá matinee, gran baile y un gran banquete.

Será un día de gran jubilo en la ciudad espirituana.

RESTABLECIDA

Ya se encuentra restablecida de la dolencia que la tuvo en cama por algunos días, la gentil y bella señorita Estefana Janer y Horta.

Mucho me alegro poder dar tan grata noticia.

FALLECIMIENTO

Después de larga y penosa dolencia que sobrellevó con cristiana resignación, dejó de existir en esta ciudad, la respetable señora Ramona Cárdenas viuda de Rodríguez, perteneciente a nuestra sociedad en donde era muy estimada.

El sepelio de su cadáver fué una verdadera manifestación de duelo.

También dejó de existir el señor Joaquín Marquez, haciéndosele los honores de veterano por haber pertenecido a nuestro ejército.

BIEN VENIDOS

Procedente de su finca de Jobosi ha llegado a esta ciudad en donde pasará una temporada el señor Nestor Mauricio Mascaró y López en unión de su joven esposa.

SERRA

Modelo Chic Para Invierno Por $7.50

Por su estilo y calidad luce como un modelo de costo superior.

Comprando en LA GRANADA calzará diferente. Siempre modelos nuevos.

LA GRANADA

PELETERIA DE LUXE

OBISPO Y CUBA MERCADAL Y Co. HABANA

HABANERAS

Viene de la página CINCO

BODAS DE ORO

SEIGLE-MARTINEZ

Un fausto suceso.

Trascendental, único...

Acaban de celebrarlo con sus bodas de oro los respetables esposos Francisco Seigle y María Martínez. 1874-1926.

Medio siglo de matrimonio.

En su antigua residencia del Cerro, frente a la Quinta de Santovenia, festejaron el venturoso aniversario en la reunión de sus hijos y de sus nietos, íntima y placenteramente, con asistencia de un corto número de allegados y amigos.

Fué anteayer, en la fecha del primero de noviembre, coincidiendo con el regreso ese mismo día de tres hijas que estaban ausentes en París.

Eran Nimia, Rosa y Olga Seigle, que llegaron con el esposo de esta última, señor José Gómez Mena y su linda hijita Lillian después de una feliz travesía a bordo del **Berengaria** desde Europa hasta el puerto de Nueva York.

A los viajeros se sumaban Carmen Seigle con su esposo, señor José E. Lima, y su hija Yolanda.

Consuelo Seigle y su esposo, doctor Juan E. Morales y su hija Gilda.

Frank Seigle y señora, Cuca Herrero, con su hijo Panchito.

El doctor Oscar Seigle.

El doctor Héctor Seigle.

Mario Seigle y su esposa, María Montoro, con sus hijos Mayito y Olga.

Ramiro Seigle y señora, Flor Berenguer, y sus hijos Ramirito y María Consuelo.

Y Octavio Seigle.

Con su hija Josefina.

No pudo asistir su esposa, Ofelia Crusellas, por hallarse aun sufriendo las consecuencias de un golpe que se causó en un brazo en los momentos de mayor furia del ciclón.

Estaba en la finca de su residencia, **La Josefina**, en Santiago de las Vegas.

Al desplomarse un tabique de la casa recibieron contusiones, sin carácter de gravedad, por fortuna, tanto la gentil dama como su esposo, el amigo tan querido Octavio.

Sus otras encantadoras niñas, indispuestas ese día, no pudieron participar de la fiesta.

Fiesta sin igual.

De las que no se repiten...

GRAN FIESTA DE CARIDAD

Está todo dispuesto.

Debidamente organizado.

Quiero referirme a la fiesta promovida por el notable cantante y profesor Néstor de la Torre.

Gran fiesta artística.

Con un fin benéfico.

Sus productos irán a aumentar los fondos de la colecta abierta a favor de las víctimas del ciclón.

Se celebrará a las diez de la mañana del domingo próximo en el teatro Nacional.

A reserva de dar a conocer oportunamente el programa, aún sin ultimar, diré que toman parte en números diversos de canto distinguidas señoras y señoritas de esta sociedad.

Dulce María Blanco de Cárdenas, Sofía Barreras de Montalvo y Asunción G. de Vieta.

Mrs. Bermudez.

Lola de la Torre.

Elodia Martín Rivero, Nena Castellanos y María García de la Vega.

Margot Rojas, la concertista tan aplaudida siempre, hará gala de su maestría y buen gusto en el piano.

Además un número de conjunto por Gabriela y María Victoria Brú, Dulce María Rojas, Nena Castellanos y Graziella Pérez Alderete.

Y para final una alegoria.

De la Caridad.

Aparecerá formada por un cuadro plástico y la ejecución simultánea del coro **La Carité**, de Rossini, con un núcleo de cuarenta voces acompañadas por la Orquesta del Conservatorio González Molina.

Cuadro cuya idea y composición es obra del joven y sobresaliente artista Jesús Castellanos.

El maestro Néstor de la Torre ha puesto la fiesta bajo los auspicios de las que fueron y son sus discípulas.

Señoras y señoritas.

En grupo numeroso.

Cuéntanse entre las primeras Lelia Herrera de Morales, Cheita Aróstegui de Pedroso, María Teresa Falla de Batista, Silvina Echavarri de Mora, Conchita Martínez Pedro de Menocal, Cuquita Alfonso de Lawton, Sofía Barreras de Montalvo, Fefita Cano de Arellano, Dulce María Blanco de Cárdenas, Margarita Espinosa de Toñarely, María de los Angeles Reydrich de Batista, Mireille García de Franca, Herminia Martín de Aragón, Evelia Méndez de Valdés Rodríguez, Josefina Vila de Fernández, Estrella Morán de González, Tacila Cavada de Ferrer, Georgina Caos de Patterson, Asunción G. de Vieta, Angelita de la Torre de Damborenea, Teresita Spencer de García, Renée Méndez Capote de Solís, Margot Patzold de Romagoza, Silvia Méndez de Carranza...

Mrs. Bermúdez.

Rosita Mestre.

Y las señoritas Raquel y Cuca Sánchez Montoulieu, María Eugenia y Delfina García y Mignon e Isabel Morán.

Lillian Mederos, Nena Guedes y Graziella Párraga.

Anita Ramírez Giralt.

Justa Bouza.

Martica Rocafort.

Elodia Sorzano, Alicia de Cárdenas, Nena Cañal, Elena Lobo, Florita Argüelles, Conchita M. Dalmau, Amparo Manzanilla, Sara Solórzano, María García de la Vega, Nena Castellanos, Lala Muntal, Nena Velasco, Carmela Pensado, Pilila Toñarely, Rebeca Gutiérrez, Sara Méndez Capote Mercedes Valls, Elodia Martín Rivero, Margarita Barroso, Carmita Martínez Pedro, Rosita Malaret e Isabel Rita Porta.

Y Flaminia Sarmiento, Alicia Melero e Ivonne Giberga.

Por el Muy Ilustre Centro Gallego ha sido cedido gratuitamente el teatro Nacional.

El harmonium que se usará en el concierto lo cede, a su vez, la acreditada casa de la Viuda de Carreras.

Por su parte ha ofrecido el piano el siempre amable caballero José Giralt.

Un piano Steinway.

De cola, magnífico.

EXPOSICION DE MODELOS

De año en año.

Una tradición ya.

Se inaugura mañana en **El Encanto** la exposición que acostumbra por esta época la famosa casa.

Modelos franceses.

Para la estación invernal.

Lo más nuevo y lo más elegante que acaba de lanzar para la temporada París.

Primera remesa de cuanto ha sabido elegir en aquellos grandes centros con su maestría, gusto y chic proverbiales la incomparable Ana María Borrero.

Por la gerencia de **El Encanto** se ha fijado la hora para la apertura de la exposición.

A las diez de la mañana.

Exactamente.

Continúa en la página NUEVE

"EL SIGLO"

MUEBLES DE ARTE

Novedades en lámparas y objetos para regalos.

Visítenos e impóngase de nuestros bajos precios.

O'REILLY Y HABANA

Teléfono A-6135

El Pequeño Detalle

Es asombrosa la prodigalidad de la moda en los "pequeños detalles" este año; esos pequeños detalles que, al decir de una distinguidísima dama, son la rúbrica que refrenda la elegancia de toda indumentaria.

LA CASA GRANDE ha recibido indiscutibles preciosidades. Entre ellas figuran los alfileres para el sombrero.

Es del mejor gusto que sobre el fondo un tanto severo de los colores actuales brille en el sombrero un copo de pedrería. LA CASA GRANDE ha recibido este pequeño detalle en las más caprichosas formas, con las más originales combinaciones de colores y en varios tamaños. Los tenemos desde 50 centavos hasta $6.00.

También hemos recibido collares de perlas y de perlas y cristal en artística combinación. De varios colores: perla, carne, verde, fresa, azul. Y en tamaños diversos: desde cincuenta centímetros hasta metro y medio.

Y hebillas de piedras, para los zapatos, en formas rectangulares y ovaladas del más exquisito gusto.

Y en carteras y bolsas, artículo al cual siempre dedica LA CASA GRANDE atención preferente, hemos recibido modelos elegantísimos. Han venido bolsas de piel, en tamaño grande, pues sigue privando el tamaño grande, en carmelita, gris, beige y punzó, que hemos marcado al módico precio de $3.50. Y un tipo de mucha novedad, en finísima piel marroquín, de forma cuadrada, en un tono carmelita oscuro, liso o jaspeado, que armoniza perfectamente con los colores de moda, con forro de piel y monograma, tipo que, a pesar de su flamante novedad, sólo ha sido marcado a $5.34. Y otra infinidad de tipos, de estilos novísimos, de todos los tamaños, en todos los colores, lo mismo en un color que en colores combinados, y en todos precios.

Y, por este orden, muchas cosas más, sensacionalmente nuevas, en toda la extensa grey del "pequeño detalle".

La Casa Grande

ANGONES Y COMPAÑIA

S. RAFAEL Y GALIANO

En el Departamento de Ropa Interior...

...entre otros muchos precios positivamente ventajosos, ofrecemos los siguientes:

PANTALONES de linón de algodón muy fino, en blanco, **a $1.25, $2.25 y $3.00.**

PYJAMAS de finísima franela de lana, en todos colores, que valían a $4.00, puestos en liquidación **a $2.75.**

PYJAMAS en tela B. V. D., también de precio normal muy superior, puestos a **$3.00.**

COMBINACIONES de linón de algodón, de superior calidad, en blanco, que valían a $5.00, puestos **a $3.25.**

PYJAMAS de linón superior, que valían normalmente a $5.25, puestos **a $3.75**

PYJAMAS de seda estampada, lindísimos estampados, muy originales, de mucha novedad, a **$6.75.**

PERFUMERIA PERFUMADORES GALONES DE FANTASIA

ACABAMOS de recibir el surtido completo de Perfumería de los afamados fabricantes: "COTTY" y "HOUBIGANT", lo que nos complacemos en avisar a las clientes que la esperaban.

OFRECEMOS al mismo tiempo los productos de los fabricantes extranjeros y nacionales, conocidos del público, los que vendemos más barato que nadie.

NOS acaba de llegar también una importante colección de PERFUMADORES DE CRISTAL TALLADO Y DECORADO, en distintos tamaños. Todos ellos son dignos de figurar en el tocador de la mujer elegante.

BRINDAMOS a nuestra estimada clientela lo más nuevo que se ha producido en GALONES DE FANTASIA que tanto se están llevando para el adorno de Vestidos. Es inmensa la variedad que tenemos en los más caprichosos dibujos

LA ISLA DE CUBA

LA CASA MAS POPULAR. LA QUE MAS BARATO VENDE

MONTE 55

Para los Niños

La esmerada atención que prestamos a los artículos para niños, nos permite ofrecerle el surtido más extenso y variado de jueguitos para tocador, lunch y paladeo; vasos, servilleteros, sonajeros, etc. Tenemos combinaciones conteniendo desde 3 hasta 9 piezas, en su elegante estuche. También en aretes, sortijas, pulsitos, cadenas, medallas, y otras prendas hay magnífica colección.

La Casa Quintana

LA CASA DE LOS REGALOS

Mlle. Cumont

Estamos recibiendo todas las semanas con gran regularidad, las últimos modelos de

VESTIDOS Y SOMBREROS

En este mes tendremos entre nosotros a Mlle. Cumont que nos trae un gran surtido de elegantes modelos y otros artículos de fantasía.

Prado 88 y 96.

1115 alt 10d-3

DE CATALINA DE GÜINES

EL CICLON

Aunque tarde daré cuenta a mis lectores de los efectos del ciclón que cruzó por ésta el día 20 del corriente. No había informado nada del paso del huracán esperando recibir varias fotografías que fueron tomadas en los lugares del destrozo; pero al salir aquellas muy deficientes es imposible publicarlas.

Esta Zona ha sido fuertemente azotada. palmas y árboles frutales fueron todos derribados, la caña casi totalmente destruida, los plátanos, frijoles y demás siembras todas arrasadas.

Muchos animales murieron debido al desbordamiento de ríos y lagunas y a la caida de los techos de las casas.

Da mucho dolor y tristeza ver los pobres campesinos sin hogar y en la fatal miseria buscando albergue para sus hijitos.

Casi todas las casas del campo están en el suelo y las que no con serios desperfectos.

En el pueblo fueron destruidas completamente unas cincuenta casas, en su mayoría viejas y de guano. La casa del Sr. Enrique Alvarez en la que estaban instaladas las aulas número 9 y 10 de la Escuela Pública, se derrumbó, así como la que ocupaban las oficinas de la antigua planta eléctrica, destrozando algunas maquinarias. La casa del Sr. Francisco López toda está en el suelo por haberle caído encima las paredes de una casa de mampostería que se hallaba a su lado, ésta era propiedad del señor Antonio de Armas.

También hemos sufrido la pérdida de la iglesia. Una fuerte ráfaga de viento desplomó el campanario, derribando las paredes. Estas cayeron sobre los altares rompiendo algunas imágenes.

La sociedad "Liceo" sufrió serios desperfectos en sus techos; el Casino "Español" la rotura de las mamparas de sus salones y la caida de las cercas de sus patios. Varios árboles frutales fueron arrojados.

Parte de la casa del Sr. Flores Dorta está en el suelo.

Afortunadamente no hemos tenido que lamentar desgracias personales, pero infinidad de personas se hallan sin albergue y en la miseria.

Gracias a los auxilios prestados por la Policía Municipal y las Fuerzas del Ejército se evitaron muchas desgracias.

M. SOTO.

Octubre de 1926.

NOTAS PERSONALES

TRASLADO

El señor Juan Aurelio Sollosso, miembro de la Bolsa de la Habana, nos participa que ha trasladado su oficina a la calle de Cuba números 76-78, bajos, esquina a Obrapía.

Prosperidades le deseamos al señor Sollosso en su nuevo local.

MAGNA EXPOSICION DE PRIMOROSAS GENIALIDADES EN

LE PALAIS DE LA MODE

Inauguramos mañana, jueves, la temporada de Invierno con la exhibición de admirables colecciones de Modelos Franceses, acabados de recibir, y en que están representadas las principales casas de París.

Nuestras amables clientas apreciarán la riqueza y suntuosidad de detalles en la confección, predominando los estilos "aboinados" y de "effilés" que tan atractivo aire dan al semblante. Ilustramos aquí tres regios "chapeaux" que reflejan el valor artístico de tan completa variedad, todos verdaderos Modelos, auténticos de París.

Los colores de gran novedad, tan caprichosamente combinados, que forman un conjunto de belleza por la audacia en su policromía.

Tan valiosa adquisición de novedades ha sido remitida por nuestra genial compradora Mlle. Regnier del Teatro la Comedia de París.

Núñez

Amistad 50 casi esq. a Neptuno

LA ESCUELA DEL HOGAR

de la Habana

prepara deliciosos platos en los cuales usa

Quaker Oats

Pudín de Quaker

Ingredientes:

10 cucharadas de Quaker
4 onzas de almendras
4 onzas de pasas
250 gramos de leche
½ libra de azúcar
1 cucharada de mantequilla
3 huevos

Manera de proceder:

SE mezcla la leche y el Quaker, se le agrega la mantequilla, luego los huevos ligeramente batidos, la media libra de azúcar, las pasas sin semillas y las almendras picadas, se vierte en baño de María untado de mantequilla y se lleva al horno. Se conoce que está cuando se le introduce un cuchillo y sale seco o se desprende del molde.

NOTA: Éste, como todo pudín, se cocina lo mismo al baño de María, que en un molde en el horno.

IMPORTANTE:

Folleto con todas las recetas de cocina preparadas por la misma escuela será enviado al solicitarlo de:

W. B. FAIR CO.

(P. O. Box 503)

Marta Abreu 39, Habana

207

M.E.C.D. 2016

¡MADRE!—La Castoria de Fletcher es especialmente preparada para bebés y niños de cualquiera edad en casos de ESTREÑIMIENTO — FLATULENCIA — COLICOS VENTOSOS Y DIARREA

Tonifica el estómago, regulariza los intestinos, ayuda a la asimilación y, SIN CONTENER NARCOTICOS, aquieta al niño y le proporciona un sueño natural.

Recomendada por los médicos.

Fíjese en la firma

UN INDIVIDUO HIZO TRES DISPAROS CONTRA EL DUEÑO DE UN BILLAR, AL QUE HIRIO, PORQUE LO HABIA DESPEDIDO

Ante la policía, el agresor se negó a prestar declaración y luego ante el juez de guardia se negó asímismo a declarar y fué enviado al vivac.—Hurto.—Un menor lesionado al caer

El doctor Villar Cruz, facultativo de guardia en el Hospital Municipal asistió anoche a Aurelio Pino Hernández, natural de la Habana, de 29 años, dueño y vecino del billar situado en Jesús del Monte y Puente de "Maboa", de dos heridas producidas por proyectil de arma de fuego, situada una en el tercio medio de la región occipito frontal, correspondiente al orificio de entrada y con salida por su parte posterior, en forma sedal.

Según lo actuado por el capitán Alfonso Alfonso, al mando de la 12 Estación, Pino, que es sobrino del Dr. Gustavo Pino, se encontraba en el salón de billar atendiendo a los que en él se hallaban jugando, cuando de improviso se presentó un sujeto de la raza negra, conocido por Domingo, el cual sin mediar palabra alguna, sacó un revólver que portaba haciendo dos disparos contra Pino, lesionándole, dándose acto seguido a la fuga el agresor.

Los vigilantes 1900 y 698, al darse cuenta de lo ocurrido, corrieron detrás del desconocido logrando darle alcance y ocupándosele el revólver que aun llevaba en la mano.

El detenido, por investigaciones practicadas hace más de una semana fué echado del billar por Pino y desde ese día ideó la manera de darle muerte, por lo que anoche se presentó en el salón disparando contra el propietario.

Registrado el acusado se le ocuparon además de las tres cápsulas que tenía en la cámara del revólver, tres en los bolsillos.

El acusado que se negó a prestar declaración ante el capitán Alfonso, fué conducido a la casa de socorro, donde certificaron que ni estaba lesionado ni presentaba síntomas de embriaguez.

El Juez de Guardia, doctor Jorge A. Aguayo, no pudo tampoco tomarle declaración al detenido por haberse negado este a hacerlo, así como saber sus generales, porque en ningún momento quiso hablar.

El desconocido ingresó en el Vivac.

DIJO QUE ERA POLICIA

El vigilante 470, arrestó a la voz de ataja, a Armando Delgado Oniel, de la Habana, de 28 años, vecino de Estrella 15, por acusarlo Domingo Lamas Santalla, de 23 años, domiciliado en Reina 5, de haberle exigido 3 pesos, haciéndose pasar como Policía Secreta.

Delgado, según lo actuado por la policía, se encontraba jugando al billar, en Aguila y Reina, teniendo como compañero al Lamas. Una vez que ambos perdieron el partido que jugaban con dos más, se decidieron jugar el "bueno", par ver quien pagaba todo, tocándole perder a Delgado, el que se negó a abonar y exigió los tres pesos a Lamas, atemorizándolo para ello, al hacerse pasar como policía.

El acusado ingresó en el Vivac.

✝

E. G. E.

NUESTRA HIJA

Matilde

VOLO AL CIELO

Y dispuesto su entierro para las 8 y media de la mañana de hoy, 3, sus padres, abuelos y tíos, ruegan a las personas de su amistad se sirvan concurrir a la casa mortuoria, calle de Amargura, 79, para acompañar el cadáver hasta el Cementerio de Colón, favor que agradecerán eternamente.

Habana 3 de Noviembre de 1926.

Cándido Cambeses y Mercedes Fernández.

E 2605 1d 3

✝

R. I. P.

EL SEÑOR

JOSE VIDAL ALTED

PRIMER ANIVERSARIO

Que falleció en Regla el día 4 de Noviembre de 1925.

Debiendo celebrarse solemnes honras fúnebres por el eterno descanso de su alma, mañana jueves día 4 en la Iglesia de Regla, a las nueve ante meridiano, su viuda que suscribe en su nombre y en el de sus hijas y demás familiares ruega a sus amistades que asistan a dicho acto, cuyo favor agradecerá eternamente.

Regla, 3 de Noviembre de 1926.

Magdalena Alemañy Vda. de Vidal.

11124 1d 3

FUNERARIA DE PRIMERA CLASE

ALFREDO FERNANDEZ

Teléfono A-4348. San Miguel, 63

DE PRESCINTO EN PRESCINTO

PRIMERA ESTACION

Daño al auto

Antonio Bernández y Decal de España, de 36 años, chofer y vecino de Máximo Gómez 381, denuncia que Jose Martínez Agrelo natural de España de 22 años y vecino de Santa Clara No. 2, le hizo daño a su auto en Oficios y Justiz, daños que no puede apreciar por no ser de su competencia.

Estaba borracho.

El sargento Ramón Rodríguez, condujo a la estación a José Sánchez Sáuto de España, de 39 años y vecino de Compostela 155, por promover un fuerte escándalo en Pedro Pérez y Mercaderes. Reconocido en el centro de socorros se comprobó que estaba en estado de embriaguez.

Herida casual.

Domingo Biza, de la Habana, de 20 años y vecino de Lamparilla 84, fué asistido en la casa de socorros de una herida punzante que se produjo casualmente al caerle una tabla con una puntilla.

Se cayó al pavimento.

Ramón Pérez, de la Habana de 3 años y vecino de San Juan de asistido de una escoriación en la mucosa labial inferior, la que se produjo al caerse al pavimento en su domicilio

Piso un clavo

En el Hospital Municipal fué asistido Andrés Solano, de la Habana, de 19 años y vecino de Aguacate 34, de una herida punzante en la región plantar del pie dedecho que tabla que tenía varias puntillas.

SEGUNDA ESTACION

Al caer al pavimento

Leoncio Martínez Chirino, vecino de Bayona 22, sufrió lesiones en el antebrazo izquierdo, al tratar de montar a un automóvil en Egido y Merced y caer al pavimento.

Quemaduras.

El menor Francisco María Cárdenas y Peralta, vecino de Monserrate 105, sufrió quemaduras menos graves en el pecho y en el cuello, al volcarse encima un plato con sopa hirviendo.

Le dan ataques

Luis Rosovey, natural de Polonia y vecino de Sol 85, cayó al pavimento en su domicilio, por haber sido acometido de un ataque epiléptico y sufrió lesiones menos graves en la cabeza.

Se cortó

Al ser alcanzada por un cuchillo con el que cortaba un madero, sufrió una herida en la mano derecha, Sara Kelcoba, natural de Rusia y vecina de Compostela 167, altos.

Hurto de un pantalón

Daniel Vázquez Martínez, chauffeur de un camión de la tintorería establecida en San Rafael 139 F, denunció que al transitar por Conde y Bayona, l ehurtaron del referido vehículo un pantalón de franela, propiedad de un marchante, que aprecia dicha prenda en 12 pesos.

TERCERA ESTACION

Lesiones leves

El menor Francisco Díaz González, de Esaña de 12 años y vecino de Estrada Palma 138, fué asistido en el Centro de Socorros de una herida en la región occipito frontal que sufrió casualmente al caerse en su domicilio.

Lesiones por imprudencia

El vigilante 597 condujo a la estación a Jesús López de España, de 19 años, chofer y vecino de Marqués González 60 y medio y al menor Evaristo P. Gil de Matanzas, de 16 años y vecino de Labra 40. El menor fué asistido en el centro de socorros de una contusión y desgarraduras en la piel las que se produjo al ser alcanzado por el auto de López. El vigilante considera el hecho como una imprudencia del menor.

Reyerta

El vigilante 64, especial del Reparto de Miramar condujo a Manuel López García y Gerónimo Rodríguez de la Torre, a los cuales acusa de sostener una reyerta y formar escándalo.

Amenazas y coacción

Puerto Rico, de 38 años y vecina de Labra 155 denuncia que la dueña de la casa le dijo que si hoy no entregaba la habitación le tiraría su equipaje para la calle y que la iba a acusar de ser una mujer de mal vivir, lo cual denuncia por creer que eso constituye un delito.

Contusiones menos graves

En el centro de socorros fué asistido España de 48 años

nuel Suárez 100, de una hematosis sobre la región dorsal del pie izquierdo, la que se produjo al ser al- el auto que guiaba nuel Santiso, considerándose el hecho casual.

Se cayó

El menor Miguel Angel Obregón Roque, vecino de Misión 25, cayó a suelo en el patio de su domicilio y se produjo lesiones en la región escrotal.

Maltrato de obra

Manuel Neira Souto, sereno del hotel Dragones 1, denunció que un individuo desconocido, lo maltrató de obra, en ocasión en que se hallaba sentado en la puerta del establecimiento, daándose a la fuga después.

Desobediencia

El vigilante 1100 arrestó a Alfredo Pérez, sin domicilio, porque al requerirlo en Zulueta y Misión, donde molestaba a los transeuntes, le desobedeció.

Escándalo

El vigilante 1316 arrestó a Ramón Barreras, de Gloria 73, y a calle de Morro, porque estaban provocando escándalo en la esquina de Revillagigedo y Misión.

QUINTA ESTACION

Le parece caro

Jaime Cabiria y Escobar de España, de 32 años, chofer y vecino de Industria 130, denuncia que en el día de ayer chocó con su auto otro manejado por un chofer de la raza blanca el cual quedó en abonarle el arreglo de los daños causados al guardafango y que al ir a cobrarle el importe consistente en $2.50 no se los abonó diciéndole que era muy caro.

Libras de trece onzas

Ernesto García Alonso, de la Habana de 69 años y vecino de Aranguren 29, denuncia que fué al puesto del asiático Antonio Chong, de China y consocio del puesto de frutas sito en Lazcano 25, a comprar una libra de papas y que al comprobar el peso en otra romana notó que solo le habían puesto trece onzas.

No quiere entregarle la ropa

Fernando Comallas y González, de la Habana de 24 años y vecino del Mercado de Tacón 32, denuncia que entregó ropas en el taller de lavado de Landa en Dragones 86 y que el dueño se niega a entregársela apesar de que se lo paga, por el hecho de que tiene una cuenta pendiente.

Entretenían al chino

El asiático Zacarías Achón, dueño del puesto de frutas sito en Martínez Alonso 39, denuncia que se presentaron en su establecimiento dos morenos los cuales pidieron varias frutas y que mientras atendía a uno el otro se llevó cinco pesos del cajón, dándose a la fuga.

Carteristas en acción

Manuel Allende, de España, de 27 años y vecino de Luz 34, fué asistido de escoriaciones en el cuello las que se produjo al haberse formado un escándalo en un tranvía de la línea de Vedado y Muelle de Luz, con motivo de que un carterista trató de sacarle la cartera a un pasajero, originándose el consiguiente escándalo.

SEXTA ESTACION

Le faltó al respeto

El vigilante 1600 denunció que viajando en el ómnibus 1924 de la empresa "La Caridad", por Monte y Rastro, al llamar la atención al chauffeur Enrique Gutiérrez, vecino de Vista Hermosa 42, para que detuviera la marcha del vehículo, por haberlo solicitado así la pasajera Catalina Pérez Hernández, vecina del reparto "Juanelo", le desobedeció y faltó al respeto.

Maltrato de obra

José Rodríguez Alvarez, dependiente de la lechería situada en Antón Recio 32, acusó al dueño del establecimiento Francisco Sánchez, de haberlo vejado y maltratado de obra en el expresado establecimiento.

Se cayó

Al caer al pavimento en su domicilio oBalbina Vázquez Salgado, vecina de Tenerife 3, se produjo contusiones menos graves en la cadera derecha y en la región malar del mismo lado.

Lesiones casuales

La menor Asunción Valdés Kessel, vecina de Figuras 24, se cayó en su domicilio y se produjo lesiones menos graves en la mano izquierda.

Lesiones menos graves

Jesús María Valdés, vecino de Esperanza 95, cayó al pavimento en su domicilio y se ocasionó lesiones menos graves en la cadera izquierda.

Daño a la propiedad

Pedro Montero Spínola, natural de Habana de 20 años y vecino de Néstor Sardiñas 26, denuncia que el día 25 del pasado entregó al asiático Magín Li, dueño del taller de lavado sito en Marqués González 25, un flus y al ir a recogerlo encontró el traje roto negándose el asiático a pagarle el daño.

Mas daño

Julio del Castillo y Choa, natural de la Habana de 56 años y vecino de Aguirre 139(denuncia que entregó en el taller de lavado sito en Aranguren 11, un saco y que al ir a recogerlo notó que se lo habían roto, negándose el dueño del taller a abonarle el importe del daño.

Pegó a un menor

En el Hospital Municipal, fué asistido Ulises Mili y Bustillo natural de la Habana, de 11 años y vecino de Soledad 26, fué asistido de hiperhemia traumática en la mejilla derecha, la que le causó Ernesto Mata, de la Habana de 29 años y vecino de San Martín 11 al darle una bofetada.

OCTAVA ESTACION

La maltrató de obra

Benigno Sarmiento Ríos, vecino de Arbol Seco 21, denunció que su hija Julia Sarmiento, de 17 años, que trabaja en la fábrica de cigarros "La Gloria Cubana", situada en San Carlos entre Desague y Peñalver fué maltratada de obra por el encargado del taller, Ramón Rodríguez. Rodríguez negó los cargos formulados por Sarmiento.

Se cayó

El menor Francisco González Samper, vecino de Arango 16, sufrió lesiones en la pierna izquierda, al caer al suelo en San Felipe y Ensenada, donde estaba jugando a la pelota.

Estafa

Sebastián Gil Martell, repartidor de leche y vecino de la finca "San José", en el Rincón, denunció que su ayudante, Isiuro Denis González, que reside en la "Quintadel Obispo", cobró a Elisa Posada, vecina de Jesús del Monte 129, la suma de $8.37 apropiaándose de esa suma, por lo que se estima estafado.

Lesiones acsuales

Miguel Fernández Duarte, vecino de San Leonardo 6, cayó al suelo, al transitar por Romay y Zequeira produciéndose lesiones menos graves en el ojo derecho.

Lesiones menos graves

Santiago Núñez Martínez, vecino de San Cristóbal 8, sufrió lesiones menos graves en el brazo derecho, al chocar el ómnibus en que viajaba por los Cuatro Caminos con otro vehículo.

TELEFONOS DE LA POLICIA NACIONAL

Primera Estación		M-7801
Segunda	„	M-7802
Tercera	„	M-7803
Cuarta	„	M-7804
Quinta	„	M-7805
Sexta	„	M-7806
Séptima	„	U-3807
Octava	„	M-7808
Novena	„	F-5890
Décima	„	F-2097
Oncena	„	A-7692
Doce	„	I-4589
Trece	„	I-2034
Luyanó	„	I-2236

NOVENA ESTACION

Cocina con leña

Ramón Pereira y Vázquez, natural de España mayor de edad y vecino de I esquina ta 7, denuncia que al lado de su casa hay una fonda propiedad de una señora llamada Concepción, cuyas demás generales ignora, de que cocina con leña y que el humo que sale de la chimenea le perjudica, habiéndole contestado ella que lo hacía porque hacía diez años que venía haciéndolo y que a nadie había estorbado hasta este momento.

Alcanzado por una bicicleta

Aurora Vilo Benego, natural de Caimito del Guayabay, y vecina de 15 y 20, fué asistida en la casa de socorros del Vedado, de escoriaciones en la piel en el dorso de la mano derecha las que le causó una joven que montaba una bicicleta, al alcanzarla en la calle 13 y 16. El hecho se considera casual.

Herido en el trabajo

En la casa de salud "La Purísima Concepción", fué asistido Miguel Viaje, natural de España de 26 años de edad y vecino de Salud 5, de la fractura completa de la falange deldedo medio el pie derecho, las que se produjo al caerle una pieza de mármol trabajando en el monumento al Maine.

No pagan lo convencido

El moreno Benito Gutiérrez Bosque, natural de la Habana, de 24 años y vecino de 11 490, denuncia que ajustó un trabajo en la casa sita en 16 entre 11 y 13, con el moreno Octavio Rodríguez, vecino de 12 No. 4, cuyo trabajo asciende a $60.00 de los cuales le habían adelantado la mitad y que al ir el sábado a cobrar el resto se encontró con que el Rodríguez se marchó para Pinar del Río.

DECIMA ESTACION

Herida casual

Ignacio Hernández, natural de la Habana, de 20 años de edad y vecino de Pozos Dulces y Bruzón, fué asistido en el Hospital Municipal, de una herida punzante en la región plantar derecha.

Se finge enfermo para implorar la caridad

El vigilante 1038, arrestó a Enrique García Valdés, de la Habana, de 60 años, sin domicilio, por estar en el Cementerio de Colón, fingiéndose enfermo para implorar la caridad pública

Una reyerta

Francisco Rivero, de la Habana, de 18 años y vecino de la finca "La Campana", fué asistido en la casa de socorros del Vedado, de una contusión con escoriaciones y desgarraduras en la piel y pérdida de la uña del dedo anular de la mano derecha, las que dice se las produjo Benito Pérez, vecino de 32 y 21 en la finca "La Campana", ignorando el motivo por lo que le ha agredido.

ONCENA ESTACION

Fué agredido.

José Lestón Lago, jardinero y vecino de la finca "Infanzón", fué asistido de dos heridas incisas, de carácter menos graves, en el brazo izquierdo, las que dice le produjo sin causa justificada, al agredirlo con una navaja, un individuo de raza negra, en ocasión en que transitaba por la línea de los ferrocarriles de Marianao, en el tramo comprendido entre las calles de Auditor y San Martín.

Le llevaron la cartera

Miguel Marsol Valls, vecino de la Quinta del Obispo 83, denunció que de una cartera le sustrajeron la suma de tres pesos, sospechando que haya sido autor del hecho un individuo nombrado José Ramos, que reside en la misma casa.

Se niega a pagar

Blanca Gómez Galíndo, vecina de Colón 32, denunció que desde hace dos meses trabaja como maestra en la escuela privada de José Simó, situada en su domicilio, y habiéndole asignado dicho señor la suma de veinte pesos mensuales como sueldo, ahora se ha negado a abonarle sus haberes.

Reclamado.

El vigilante 1140 arrestó a Rafael González Castro, vecino de Flores 8, por reclamarlo el Juez Correccional de la Sección Cuarta, por exceso de velocidad. Por haber prestado fianza, quedó en libertad.

DUODECIMA ESTACION

Maltrato de obra

El menor Laureano Raineri Acevedo, vecino de Mangos 3, denunció que fué maltratado de obra por un menor nombrado Armando, que reside en San Luis 3.

Motorista que insulta

Eugenio del Cristo, vecino del reparto "Bella Vista", acusó al motorista del tranvía 301, de Jesús del Monte Parque Central, de haberle insultado y vejado en la esquina de Jesús del Monte y Luz.

Vejación

Alejandro Portuondo, vecino de San José letra H, denunció que es constantemente vejado por una mujer de raza blanca, que reside en la calle de Mangos.

DECIMA TERCERA ESTACION

Maltrato de obra

Mercedes Guerra Lara, vecina de Juan Bruno Zayas entre Acosta y Espadero, denunció que al transitar próximo a su domicilio, fué maltratada de obra por un individuo nombrado Juan Valdés, que es chauffeur.

Amenazas e insultos

Adela Aguirre González, vecina del reparto "Batista", denunció que una tal Olaya, que reside en su mismo domicilio, constantemente la amenaza e insulta.

No hay luz

Luis Gómez Arrisurrieta, vecino de Concepción 147, denunció que un individuo que le dijo nombrarse Miguel Angel González, le prometió darle luz a su habitación, mediante la suma de un peso, y como no le entregó en el momento esa cantidad, le quitó la luz nuevamente.

El mosquito trae la fiebre y la muerte

MUCHOS hombres de ciencia han inmolado sus vidas en el estudio de las fiebres mortíferas. Solamente después de estos grandes sacrificios pudo probarse conclusivamente que los mosquitos transmiten la fiebre amarilla, el paludismo, las fiebres intermitentes y otras muchas fiebres letales y enfermedades. Si no hubiese mosquitos que transportasen esas bacterias mortíferas no habría paludismo, fiebre intermitente ó fiebre amarilla.

Al cabo de años de investigaciones la renombrada empresa mundial, la Standard Oil Co. (New Jersey), E. U. A., ha perfeccionado un producto que ofrece un medio seguro y sencillo de exterminar los mosquitos.

Este producto es el Flit. Atomizando este producto se limpia una casa en pocos momentos de los mosquitos y moscas que traen la enfermedad. El Flit es limpio, fácil de emplear y ofrece toda seguridad. Extensas pruebas han demostrado que el Flit no mancha ni daña los tejidos más delicados.

Flit extermina los insectos que infestan la casa

Con solamente atomizar el Flit se exterminan las moscas, los mosquitos, las chinches, las cucarachas, las hormigas y asimismo sus gérmenes. Flit penetra en las hendeduras y rendijas en que se alojan y reproducen los insectos. Se puede también aplicar Flit sobre la ropa; mata las polillas y sus larvas que hacen agujeros en la ropa.

Para librar una casa de estos insectos dañinos basta aplicar Flit. De venta en todas partes.

STANDARD OIL CO. (New Jersey), E. U. A.

Distribuído por West India Oil Refining Co. of Cuba

FLIT

Marca registrada

DESTRUYE

Moscas - Mosquitos - Polillas - Hormigas - Chinches - Cucarachas

Muchos otros insectos y sus gérmenes que infestan el hogar

La lata amarilla con faja negra

1

Moscatel Quincarne

Para celebrar el triunfo

Lo Importa "LA VINATERA". - De Venta en Todas Partes

YA ES COSA DISTINTA.

Hubo una época en que los estudiantes de medicina creían que había tantas distintas enfermedades como existen órganos y partes en el cuerpo, necesitando cada una de estas afecciones un tratamiento distinto. Tan torpe error sólo podía conducir a los más funestos fracasos, pues la verdad es, que el cuerpo constituye una sola máquina, y lo que afecta a una parte de ella con más o menos fuerza ataca a todas las demás. Así sucede que un solo remedio o tratamiento puede aliviar y curar una gran variedad de afecciones, o lo que aparezca como una variedad, pero que es verdaderamente el resultado o manifestación en distintas formas del mismo mal. Veamos, por ejemplo, una lista de enfermedades como la siguiente: Escrófula, Debilidad General, Afecciones de la Sangre y de los Pulmones, etc.; bastante formidable parece, y, sin embargo, la **PREPARACION de WAMPOLE** pronto alivia los peores de estos casos, y de una manera absoluta ayuda a muchísimos que han sido desahuciados por los médicos. La razón de esto se encuentra en su poder sobre las funciones digestivas y asimiladoras. Es tan sabrosa como la miel y contiene una solución de un extracto que se obtiene de Hígados Puros de Bacalao, combinados con Jarabe de Hipofosfitos Compuesto y Extracto Flúido de Cerezo Silvestre. El Dr. Juan José Soto, de la Habana, dice: "Que desde que conoce y emplea la Preparación de Wampole, jamás ha tenido que arrepentirse de haberla prescrito a sus enfermos." La original y genuina Preparación de Wampole, es hecha solamente por Henry K. Wampole & Cía., Inc., Filadelfia, E. U. A., y lleva la firma de la casa y marca de fábrica. Cualquier otra preparación análoga, no importa por quien esté hecha, es una imitación de dudoso valor. En las Boticas.

LA MODERNA POESIA HABANA

TRATADO MEDICO QUIRURGICO DE LAS VIAS URINARIAS

Por Félix Legueu, segunda edición revisada y aumentada, ilustrada con 860 grabados en el texto de los cuales 61 son láminas en colores. Obra coronada por la Academia de Medicina. (Premio d'Argenteuil). Tomo primero encuadernado en pasta española $10.00.

Armand Beauvy. Sueros y vacunas. 1 tomo $1.00.

Paisseau. Tubo Digestivo. 1 tomo $1.00.

Leconte y Levant. Corazón. Arteria, Venas. 1 tomo $1.00.

Cantonnet. Oftalmología. 1 tomo $1.00.

Rendu. Hígado. Pancreas y Riñón. 1 tomo $1.00.

Loiselet. Sífilis. 1 tomo $1.00.

Cantonnet. Pulmón tuberculoso. 1 tomo $1.00.

Halbron. Enfermedades infecciosas. 1 tomo $1.00.

Gautier. Urología. 1 tomo $1.00.

Antonio Bosch Olivero. Manuel de Obstetricia normal. 1 tomo $1.20.

H. Montiaur. Sífilis adquirida. 1 tomo $1.60.

L. Bussy. Oftalmología. 1 tomo $1.60.

Jeanselme y Sezary. Sifilografía y enfermedades venereas. 1 tomo $3.00.

Carulla Riera. Algunos capítulos de obstetricia. 1 tomo $0.40.

Krumm-Heller. Tratado de quirología médica. 1 tomo $1.00.

Fernández. Arquitectura molecular de los agentes terapéuticos. 1 tomo $4.00.

Mondria. Educación y reeducación de la respiración. 1 tomo $1.40.

Bastos Ansart. Cirugía de las parálisis espasticas infantiles. 1 tomo $1.60.

Castex y Camauer. Clínica neurológica. 1 tomo $4.00.

Araoz Alfaro. Estudios clínicos sobre tuberculosis. Tomo 1 $5.00.

Minuto y Levati. Tratado de materia médica y terapéutica. 2 tomos. $12.00.

LA MODERNA POESIA

PI Y MARGALL Y PLACIDO

TEL. (CENTRO PRIVADO) A-7714 APARTADO, 605

HABANA

HARA su cutis encantador. Es un producto de belleza que se fabrica hace más de cincuenta años. De inapreciable valor por su pureza. Se recomienda especialmente para el cuidado de la cara, el cuello y las manos.

Su perfume—persistente, exquisito—no se desvanece; la pastilla llega a su fin con fragancia deliciosa.

Dura mucho porque no se desperdicia; cuando se humedece, se disuelve solamente una cantidad insignificante, la necesaria para hacer copiosa y aromante jabonadura.

NO EXISTE MEJOR JABON PARA EL CUTIS

25 Cts. en E.U.A. — En Cuba, 25 Cts.

DISTRIBUIDORES: STARKS INCORPORATED, ARSENAL 2 Y 4, HABANA

SUSCRIBASE AL "DIARIO DE LA MARINA"

M.E.C.D. 2016

Inauguramos Hoy Nuestra Magnífica Exposición de Modas Selectas Francesas Para El Invierno. QUEDA VD. INVITADA

LA FRANCIA
OBISPO Y AGUACATE

1d-3

Venta Especial

HOY
Miércoles 3

BARANDA Y TOSAR anuncian para hoy miércoles 3 de Noviembre, la segunda Venta Especial de Invierno, poniendo a la venta de

300 a 1.000 sombreros
en los colores de moda, al precio de
$2.00 uno

SOLO HOY

BARANDA Y TOSAR

NEPTUNO 31.
Entre Amistad e Industria.

10921 2d-2

MORA, PELUQUERO

Diego Mora, el afamado peluquero de señoras que acreditó entre la mejor sociedad su Peluquería Francesa de la calle de San Rafael, ha traspasado su establecimiento para dedicarse exclusivamente a atender a domicilio a su distinguida clientela.

Las clientes que deseen sus servicios pueden pedir hora al teléfono
X-1107 o al A-9967

OZOMULSION
Dá Carnes y Produce Energías

La OZOMULSION es recetada por los mejores médicos y droguistas **como la Mejor Emulsion del Mejor Aceite de Higado de Bacalao.**

La OZOMULSION es Muy Agradable al paladar y además contiene mayor cantidad en el frasco que las otras emulsiones.

Insista en que le dén siempre
OZOMULSION

OZOMULSION CO., 548 Pearl Street, Nueva York.

HABANERAS

Viene de la página SIETE

POSTRER TRIBUTO
RICARDO P. KOHLY

Acto imponente.
En la tarde de ayer.

Fué el entierro del señor Ricardo P. Kohly y Zalba, cuya muerte, como sabrán todos, ocurrió el 21 del pasado en Nueva York.

Desde el Muelle del Arsenal, al llegar el vapor de Key West que trajo el cadáver, salió la fúnebre comitiva camino de la Necrópolis de Colón.

Figuraban elementos de todas las clases importantes de la Habana.

El señor Presidente de la República se hizo representar por dos de sus ayudantes.

También mandó su representación el Jefe del Ejército.

Del mundo oficial, el licenciado Jesús María Barraqué, Secretario de Justicia.

Un magnífico sudario, dedicado por la viuda, señora Carolina Fernández Morrell, envolvía el lujoso féretro.

Las ofrendas florales, entre las que predominaban las del jardín **El Clavel,** alcanzaban una cifra considerable.

Figuraban entre las coronas, y eran hermosísimas, las de los hijos del respetable caballero.

¡Paz a sus restos!

REG RESO

De vuelta ya.
El señor Delfín Peón.

Acompañado de su gentil esposa, la señora Margot Pérez de Peón regresa de Europa.

Viaje de recreo.
Y de compras.

Ha hecho adquisiciones valiosas con destino a **La Moda,** la elegante casa de la Avenida de Italia, en la esquina de Neptuno.

Las últimas creaciones de los más afamados artistas europeos.

Objetos de arte muchos de ellos en una variedad que produce verdadero asombro.

En los suntuosos salones que **La Moda** tiene destinados a exposición permanente de novedades pueden admirarse en todos momentos.

Un mundo de primores.
Deslumbrador!...

EN EL CRISTO

Honras.
En la Parroquia del Cristo.

Se celebrarán mañana, festividad católica de San Carlos Borroneo, a la memoria del doctor Carlos Cabello y Hortsmann.

No podría olvidarse su muerte.
Muerte trágica.

Ocurrió el 11 de septiembre del año anterior al chocar con un tren de los Ferrocarriles Unidos el automóvil que lo llevaba desde la Catalina de Güines hasta su residencia de Madruga.

Además de las honras fúnebres dispuestas para las ocho de la mañana, serán aplicadas al sufragio de su alma todas las misas que se celebren en el templo de los Agustinos.

Tributo de los deudos todos y especialmente de su padre, mi buen amigo el doctor Adolfo Cabello, inconsolable en su pena.

Una invitación hace a sus amigos.
Para el piadoso acto.

RIV OLI

Restaurado por completo.
Sin huella del ciclón.

Aparece así desde su reapertura, lujoso y radiante como siempre, el teatro Rivoli.

Hoy, en su primer miércoles de la interrumpida temporada, anuncian una novedad los carteles.

Una cinta de Valentino.
Su creación triunfal.

No es otra que **El hijo del Sheik,** cuyas exhibiciones últimas en Nueva York, lo mismo que en todos los Estados Unidos, produjeron una cantidad considerable.

En todas las tandas se dará la grandiosa cinta hoy en Rivoli.

Va **Amor tirano** mañana.
También de Valentino.

FASH ION'S

Modelos de invierno.
Trajes, sombreros, abrigos...

Una exposición se inaugura hoy en **La Francia,** la décana de nuestras tiendas elegantes, en lo más céntrico de la calle de Obispo.

Modas francesas todas para la estación invernal que se avecina.

Una especialidad.
Las nuevas carteras.

Seleccionado todo en los grandes centros parisienses por el amigo Pelayo Alvarez.

Desde primera hora estará abierto el piso principal de **La Francia** donde se encuentra instalada la exposición.

París en la Habana.
Dirán todos al visitarla.

Enrique FONTANILLS.

DESDE PARIS

SARAH ET REINE

Comunicarán a su distinguida clientela la apertura de la temporada 1926-1927

SARAH ET REINE

PRADO 100

DESDE ANTILLA

Octubre 26.

VELADA MARTINIANA

Tuvo efecto en el Teatro Aguirre la noche del 20 del corriente, con la cooperación de la banda Juventud Antillana y del colegio de la señora Pestana.

La sociedad de Antilla correspondió como se esperaba al mayor lucimiento de dicha fiesta en honor del inolvidable Maestro, cuya figura más se agiganta con el tiempo y su recuerdo es objeto de mayor veneración.

El incansable luchador señor Arturo R. de Carricarte no ocultó la satisfacción que le produjo la actitud del pueblo de Antilla, para el cual tuvo frases de elogio en mérito a la labor personal efectuada aquí por el engrandecimiento patrio, sin ayudas ajenas de ninguna clase, gracias a cuya perseverancia y laboriosidad se levanta una hermosa villa, moderna, dentro de la cual palpitan ansias muy grandes de progreso, no siendo aventurado asegurar que de este embrión vigoroso surgirá muy en breve una gran ciudad orgullo de Oriente y de Cuba.

Abrió la velada el joven poeta señor Octavio Vidal Avilés, quien con frases inspiradas hizo la presentación del señor de Carricarte, encomiando su obra y recordando la obra de Martí—obra de amor y sacrificio.

Acto seguido, las niñas del plantel que dirige la distinguida dama señora de Pestana, acompañadas por la banda Juventud Antillana, cantaron con mucha afinación y tono firme el himno a Martí, siendo muy aplaudidas.

Seguidamente fué proyectada la película histórica "De Playitas a Dos Ríos", toda ella llena de interés, siguiendo la ruta del Apóstol a través de este indómito Oriente, pero también hospitalario. Esta película emocionó hondamente al auditorio. No era para menos dado que los hechos que se recuerdan no hace muchos años que han pasado.

Finalmente el señor Carricarte hizo uso de la palabra y se refirió a la obra de Martí y a la realidad actual. Comentó muy dolorosamente cuán estéril ha sido hasta el presente el sacrificio del Maestro y cómo este pueblo rico entre los ricos va a la zaga del progreso humano y permanece estancado, haciendo resaltar la vida de penuria que sufre el pueblo falto de un setenta y cinco por ciento por lo menos, dijo, de lo más indispensable para la vida civilizada. Hizo resaltar cómo en su viaje de Palma a Bayamo recorrió el mismo intransitable camino, pero en sentido inverso, al que recorriera el cadáver del Maestro traído a Santiago por soldados españoles, y cómo estos bellos campos cubanos dan la sensación de abandono que tanto dolor pone en el alma del buen cubano.

MENOR LESIONADO

Alfonso Otero Codicido, de 7 años, vecino de Compostela 143, fué asistido en el Hospital Municipal, de múltiples contusiones y desgarraduras diseminadas por el cuerpo, que se causó al caerse del segundo piso de su domicilio, para una casa en construcción que junto a la misma existe.

HURTO

En los Expertos denuncio Avelino Rodríguez Guevara, vecino de Arango 6, en Calabazar, que de la esquina de Monte y Rómay, le habían sustraido el auto número 13040.

EL CICLON

Las noticias recibidas referentes al paso del terrible meteoro por esas provincias occidentales puso una nota intensa de dolor en el alma de este pueblo. Muchas familias residentes en ésta con familiares en la zona afectada, pasaron momentos de verdadera angustia al no serles posible comunicarse con sus queridos familiares dada la interrupción de las líneas telegráficas. Mucho sentimiento ha causado saber que la distinguida señorita Amalita Oliver Roca, de temporada en esa ciudad, había resultado herida, habiendo salido precipitadamente para esa su caballeroso padre señor don Andrés Oliver. Por fortuna, noticias llegadas hoy dan cuenta que la herida sufrida por la señorita Oliver es de carácter leve, lo cual ha servido de grandísima satisfacción tanto a su distinguida familia como a sus numerosas amistades. Que pronto se reponga son los deseos de todas sus amistades.

CARIDAD

Tan pronto se tuvo conocimiento detalladamente de la intensidad de los daños sufridos, se constituyó prontamente un Comité de Auxilio, integrado por todas las representaciones de las fuerzas vivas de la localidad, nombrando delegados en los barrios rurales del término a fin de recabar fondos cuanto antes para acudir en auxilio de los damnificados.

El primer acuerdo de este Comité ha sido dirigir una alocución al pueblo en los términos siguientes:

"Como sabéis, las provincias occidentales de Cuba han sido despiadadamente azotadas por el más terrible de los huracanes, arrasando viviendas, siembras, y lo que es más sensible, arrebatando preciosas vidas, en una proporción verdaderamente desconsoladora, que pone en el ánimo espanto y terror.

La situación creada a aquellas provincias por el ciclón, no puede ser más desesperada. Millares de familias se hallan actualmente sin albergue, sin víveres ni medicinas para atender a los numerosos heridos y careciendo, en fin, de elo más preciso para la vida.

Es deber de humanidad, y urge, por tanto, acudir sin demora en auxilio de aquellos hermanos que sufren, y al efecto, y teniendo en cuenta que el pueblo de Antilla, siempre noble y generoso, nunca ha negado su óbolo a toda causa justa, es de esperar que ahora en que la Caridad llama a sus puertas, no se muestre remiso y contribuya en la medida de sus fuerzas a la colecta que este Comité que suscribe, y que se ha constituído para recabar recursos de este Término Municipal, ha iniciado.

Así, pues, acudimos a vuestro nunca desmentido altruísmo y confiamos merecer vuestra ayuda en nuestro empeño tan pronto esta Comisión se lance a la calle a solicitar vuestro concurso.

Antilla, octubre 25 de 1926.

Guillermo Lorié (Alcalde Municipal), Presidente; **Pablo Murias Blanco** (Presidente de la Cámara de Comercio), Tesorero; **Joaquín Navarro Palomares** (Presidente de la Asociación de la Prensa), Secretario."

No cabe dudar que el pueblo de Antilla, pronto siempre a contribuir a todo noble empeño, no ha de quedar a la zaga y si bien la situación que atravesamos es difícil, hay sincero deseo de contribuir en la medida de nuestras fuerzas.

Reciban los familiares de las víctimas de la terrible tragedia el testimonio de condolencia y simpatía de

El Corresponsal.

Salón de Soda de "El Encanto"

Helados, pastas, sodas, sandwichs, ensalada de pollo, bocaditos, refrescos, ices, bombones, etc. Todo exquisito. Suprimidas las propinas. Abierto desde las ocho de la mañana hasta las seis de la tarde, como el resto de la Casa.

El Encanto
SOLIS, ENTRIALGO Y CIA.
Galiano (toda la cuadra) S. Rafael, S. Miguel. Tel. Centro Privado [15 líneas] A-7221-M-9971

Nuevas Sedas Negras

Hace pocos días dábamos cuenta de la llegada de un espléndido surtido de sedas negras, y hoy tenemos el gusto de anunciar que hemos recibido una nueva e imponderable colección.

Entre estos géneros impuestos por la moda para la temporada que adviene figuran los que siguen:

Crepé con el revés de satín, una de las telas que más emplean este año los grandes modistos para sus modelos de invierno. Vinieron de este crepé—el genuino, el auténtico—muchas calidades, que es imposible detallar. Baste decir que los precios comprenden una escala que empieza en la calidad de $2.50 la vara y termina en la de $6.00. Inalterables los tintes, y el brillo del negro en diversas gradaciones.

Mongol Radium de negro brillante. Otra seda de gran aceptación en vestidos para todas las horas. También de este Mongol Radium recibimos una amplia variedad de calidades: desde la de $2.75 hasta la de $7.00 la vara.

Con estas y otras muchas sedas negras de gran novedad—cuya enumeración resultaría demasiado prolija—ha llegado un chiffón francés de magnífica calidad en blanco, crema y negro.

¡Es tan interesante conocer la línea completa que presenta hoy nuestra Sección de Sedas Negras y Blancas!

Crepe "Luzanne"

(NO DESTIÑE NI ENCOGE)

Venta Especial por 3 días

El corte de 4 varas, $2.00

Iniciamos nuestras ventas especiales de telas para la temporada con ésta por tres días del famoso crepé "Luzanne", que tanto éxito obtuvo el año pasado por su magnífica calidad y por su bajo precio.

Fué tan grande la demanda de este crepé que las piezas que íbamos recibiendo se agotaban rápidamente y gran número de personas tenía que esperar las remesas sucesivas. Pero este año, más previsores, hemos recibido mayor cantidad: la primera partida es de 400 piezas. Ustedes saben que el crepé Luzanne ni destiñe ni encoge.

El año pasado lo hemos vendido a 75 centavos la vara, pero las especiales condiciones en que nos ha sido posible adquirirlo este año—en vista de la gran venta de la temporada anterior—nos permiten hacer esta venta especial por tres días al precio modicísimo de $2.00 el corte de 4 varas.

Han venido más de cuarenta colores, entre ellos los más en boga, y a cual más atractivo.

Este precio sólo rige durante los tres días de la venta especial: desde hoy, miércoles, hasta el viernes inclusive.

Los dos acontecimientos de mañana

Por el día,

la inauguración oficial de la temporada de invierno en el Departamento de Confecciones de **El Encanto.** Se exhibirán los modelos elegidos en las mejores casas de París por nuestra compradora señora Ana María Borrero.

Por la noche,

la función de gala que, por iniciativa del señor Alcalde y de los caballerosos empresarios Velasco y Santa Cruz, se celebrará en el Teatro Nacional a beneficio de los damnificados por el ciclón.

Para esta función probablemente no quede en estos momentos ni una sola localidad disponible.

De ello puede informar la distinguida señora Graciela Cabrera de Ortiz Cano, presidenta del Comité Organizador.

Coincidiendo con la apertura de la exposición publicaremos mañana una cuartilla de la señora Borrero a modo de resumen de la moda en sus líneas generales.

PRECIO FIJO

M.E.C.D. 2016

"RIALTO"

HOY — GRANDIOSO ACONTECIMIENTO CINEMATOGRAFICO — HOY
EN TANDAS ELEGANTES

ARTISTAS UNIDOS presentan la colosal creación del cinema:

AVES SIN NIDO
(SPARROWS)

Por la genial e incomparable estrella

MARY PICKFORD

en el estreno de la más hermosa producción.

El más grandioso triunfo artístico de la más gloriosa de todas las estrellas de la pantalla.

Una película que lo mismo enternece y conmueve hondamente, que hace reir.

El drama más intenso y la comedia más regocijada combinados maravillosamente.

En ambas tandas será cantada el Ave María, de Gounod, adaptada a la película por la señorita Aurelia Iturmendi, gentil soprano. Y el barítono señor Galindo, cantará una bella romanza, preparada por el compositor cubano señor Carlos Fernández.

EN LAS TANDAS DE 1.30, 3.00, 7.00 Y 8.30

CUANDO ELLAS QUIEREN

POR PATSY RUTH MILLER Y KENNETH HARLAN

Pronto: "EL PIRATA NEGRO", por el inconmensurable, por DOUGLAS FAIRBANKS.

TEATRO MARTI

Empresa POLI.

HOY, Miércoles 3 de Noviembre y los días 4, 5, 6 y 7. HOY

En tandas de 1, 3, 5, 7 y 9½:

LA REVISTA No. 10 DEL 10 DE OCTUBRE

La cinta muy cómica titulada:

LA CASA A FLOTE

GRANDIOSO ESTRENO de la monumental super-joya de los Artistas Unidos, obra póstuma del malogrado

RODOLFO VALENTINO

titulada:

EL HIJO DEL SHEIK

en la que también toman parte VILMA BANKY y AGNES AYRES.

Esta película, que es, sin duda alguna, la mejor que hizo el malogrado actor será precedida de un prólogo adecuado por la famosa

JAZZ BAND DE BOB WILSON

que todos los días se presenta en las tandas de 5 y 9½.

Precios para las Tandas de 1, 3, 5, 7 y 9½:

Lunetas.. .. .. $0.60. Tertulia.. .. .. $0.20

11136 1d 3

HOY, EN FUNCION POPULAR EN EL PRINCIPAL DE LA COMEDIA, DON JUAN TENORIO

A peso luneta y sesenta centavos la butaca se representará esta noche por última vez en el Principal de la Comedia el grandioso drama religioso fantástico en dos partes y dividido en siete actos Don Juan Tenorio.

La obra inmortal de la poesía castellana, ha sido presentada este año superando en esplendor a cuantas representaciones se hicieran en años anteriores y mereciendo a aprobación unánime de la crítica el excelente reparto que influyó en la magnífica interpretación dada por los actores a los personajes del drama de acuerdo con el carácter que la leyenda del Tenorio ha dado a los personajes del drama.

El público habanero que llenó el teatro de la Comedia en las tres representaciones anteriores tiene hoy una oportunidad más para ver correctamente representado el tradicional drama en todos los pueblos de habla castellana que recuerda las aventuras del gallardo burlador de Sevilla ; y escuchar los sonoros versos del inmortal cantor de Granada.

He aquí los títulos de los actos del drama. Acto I, Libertinaje y Escándalo; Acto II, destreza; Acto III, Profanación; Acto IV. El Diablo a las puertas del Cielo; Acto V, La Sombra de Doña Inés; Acto VI, La Estatua de Don Gonzalo; Acto VII, Misericordia de Dios.

En el reparto del drama figuran: Julio Villarreal (Don Juan Tenorio), Carlos Alba (Don Luis Mejía); Soriano Viosca (El Comendador). Luis Herrero (Don Diego Tenorio) Dolores Galvez (Doña Ana) Francisco Robles (Ciuti); Rosa Blanch (Brígida) Jambrina (Capitán Centellas) Arbó (D. Rafael de Avellaneda) Felisa Amelivia (Lucía); Virginia Barragán (La Abadesa de las Calatravas) Esperanza Blanco (La tornera) C. Amor Gastón); etc. etc., y la espiritual actriz Socorrito González de ilustre abolengo teatral.

Doña Inés, el tipo ideal de la mujer centro de todas las esperanzas, salvación del alma del indómito amador de la leyenda. Tuvo ese personaje, creación maravillosa de Zorrilla, una intérprete ilustre a quien el glorioso poeta llamó "la Doña Inés ideal de su Tenorio": la actriz cubana doña Luisa Martínez Casado, tía carnal y maestra de Socorrito González.

ACTO IV. EL DIABLO A LAS PUERTAS DEL CIELO

DON JUAN:

Llamé al Cielo y no me oyó
y pues sus puertas me cierra
de mis pasos en la tierra
responda el Cielo. Yo no.

Vuelve hoy a la escena, repetimos, por última vez este año el drama de los versos sonoros, que revive periódicamente la leyenda de los pueblos de habla española, la tradición del valor, de la audacia del hombre aventurero y esforzado y el amor redentor la virtud salvadora de la mujer que esclaviza su corazón altivo.

Los precios para esta noche, quedan dichos: un peso la luneta y sesenta centavos la butaca.

EL DEBUT DE LYDIA FERREIRA

Ha quedado fijado para el viernes en la función de moda, en la que se estrenará la comedia titulada Así predicaba Diego.

11096. 1-d. 3.

FAUSTO

Millares de personas están acudiendo en estos días al cinema Fausto a ver otra vez la producción Paramount titulada Amor Tirano que la Paramount Films of Cuba atendiendo una vez más a sus amigos los amantes del arte silencioso, que se lo habían pedido decidió traer una nueva copia. El embullo que nuevamente se nota entre el público por admirar nuevamente esta cinta, que aún todavía lo es mayor que cuando se presentó por primera vez en Cuba, demuestra lo que ella ha gustado, y que sin duda ello se debe a la acertada actuación de su primer intérprete el actor desaparecido, Rodolfo Valentino y a la buena compañía que le hacen la hermosa actriz Agnes Ayres, Patsy Ruth Miller, Adolph Menjou y Ralph Long, también en gran parte a la Paramount que contemplándola bien y estudiándola se nota que no reparó en gastos para impresionarla completa. Hoy se exhibirá por último día, en esta semana en las tandas elegantes de cinco y cuarto y nueve y cuarenta y cinco, juntamente con la revista Novedades Pathé número 82.

En la tanda de las ocho, se exhibirá una divertida cinta en dos actos y en la que corresponde a la hora de ocho y treinta, la interesantísima cinta La Farsa Humana por Agnes Ayres y Antonio Moreno.

Mañana día de moda, la producción especial Vampiros, Maleriados y Vagabundos por Raymund Griffith, protagonista de La Señorita Barba Azul, Viola Dana, Theodore Roberts y William Boyd.

E. 2513. 1-d. 3.

CINE LIRA

Grandiosa matinee que empieza a las 2 y media con el siguiente programa:

Una revista, la bonita comedia en 2 partes, a petición la joya clásica del Cinema La Bohemia, por John Gilbert y Lillian Fish.

La gran obra maestra de Lon Chaney y Norma Shearer en Amor de Padre.

Tanda de 5 y media La Bohemia.

Por la noche función corrida con el mismo programa de la matinee.

Viernes la grandiosa producción Cenizas del Deseo, por Jane Novack.

Sábado 3 grandes estrenos La Señorita Barba Azul, por Bebe Daniels y Esposas Solteras por Corine Griffith y Milton Sills.

2514. 1-d. 3.

TEATROS Y ARTISTAS

ZORRILLA ES INMORTAL, EL DON JUAN TENORIO SIEMPRE ENTUSIASMA

Pese a los que han tratado de "disminuir" su fama literaria con la búsqueda de defectos y defectillos que hay en casi todas las obras—las de Shakespeare, Cervantes, Ibsen, D' Annunzio, Calderón, Goethe inclusas —Zorrilla, el romántico cantor de Granada, coronado con oro del Darro, el creador del legendario "Don Juan", el vigoroso autor de "La Tempestad" (no de la zarzuela, entiéndase bien, sino de los célebres "alejandrinos":

"¿Qué quieren esas nubes
que con furor se agrupan..?"

y de la onomatopéyica expresión "el ruído con que rueda la ronca tempestad"; Zorrilla, en fin, el bardo colorista que inició su carrera sobre la tumba de "Fígaro" con unos versos insoportables, es inmortal. Su fantástico drama atrae, seduce, encanta, cautiva. Cada año, en determinada fecha, en estos primeros días del mes de Noviembre, el público llena indefectiblemente los teatros más amplios para oir los versos sonoros y rotundos, las expresiones valientes y audaces, los románticos halagos amorosos del poeta valisoletano.

Siendo como son obras literarias de mérito positivo, consagradas por la crítica serena, el "Don Juan" de Tirso de Molina, el "Don Juan" de Byron, el "Don Félix" de Espronceda (que es el Don Juan de "El Estudiante de Salamanca") no pudieron alcanzar nunca ni quizás puedan lograr jamás la enorme popularidad que tiene el "Tenorio" de Don José.

Los "Don Juanes" anteriores y los "Tenorios" posteriores no han tenido la inmensa fortuna de "convencer" al gran público ni de entusiasmarle tanto.

Zorrilla—decíamos — es inmortal. Su obra—no importa que en parte se halle fuera de ciertos cánones literarios y artísticos y a veces aparta-da de la verdad psicológica—perdura porque llega con intensidad emotiva al alma popular y excita la fantasía y conmueve el espíritu y sacude los nervios. Mientras haya un sentimental, un apasionado del romanticismo, — entendido como el pueblo lo entiende—un devoto de la poesía colorista, subsistirá la aplaudida creación del poeta.

En este año se ha presentado el "Don Juan Tenorio" en la Habana admirablemente.

Ricardo Calvo, el insigne actor español, el último príncipe del teatro romántico, ha hecho con el "Don Juan" gala de sus maravillosas aptitudes diciendo y declamando. Nadie podría en castellano hacerlo mejor.

Estévez, el notabilísimo actor cómico de la Compañía de Ricardo Calvo, reveló su talento de artista y su dominio de la escena en el Ciutti.

En el Teatro Principal de la Comedia se presentó la obra de Zorrilla espléndidamente.

Villarreal demostró que vale positivamente encarnando el protagonista con singular acierto.

Soriano Viosca hizo un Comendador insuperable.

Socorro González fué una Doña Inés excelente y Robles dió extraordinario relieve al Ciutti.

El decorado y la indumentaria con que se representó el drama merece elogio cálido.

Se ofreció, pues, con los "Tenorios" un espectáculo magnífico.

El público, ansioso de oir los resonantes versos de Zorrilla y de ver las hazañas famosas del celebérrimo "Burlador de Sevilla", colmó los teatros.

Payret y el Principal de la Comedia fueron el "rendez vous" de todos los devotos del poeta y de todos los admiradors de la figura arrogante y aventurera de "Don Juan".

José López Goldarás.

LAS MARAVILLOSAS, ULTIMAS DE LA FERIA DE LAS HERMOSAS, LA FUNCION DE MAÑANA

Uno de los números que alegran la suntuosa "feerie" de Velasco Las Maravillosas, que se estrenará el viernes en el Nacional

Para el viernes, Velasco nos tiene preparada una sorpresa encantadora, el estreno de su revista-mascota, de una "feerie" de las proporciones suntuarias de La Feria de las Hermosas, y que quizá aventaje a ésta en alegría, en movimiento y en uno de los recursos más efectivos de las modernas revistas: el truco escenográfico. La revista espectacular y bella se llama Las Maravillosas y ciertamente justifica su título, presentándonos no solo la maravilla de las bellas de Velasco, sino también cosas maravillosas de lujo y novedad.

Las Maravillosas, consta de dos actos también con diecisiete cuadros todos admirables de color y riqueza y un apoteosis destinado a despertar la admiración femenina puesto que hay un miliunochesco desfile de trajes de novia.

Las Maravillosas se sintetiza en esto: belleza, lujo, alegría... Velasco nos asombrará una vez más.

Esta noche se representa por última vez en función corriente La Feria de las Hermosas, puesto que mañana la representación final está destinada a la función extraordinaria que en pro de los damnificados por el ciclón han cedido los empresarios Santacruz y Velasco, y que está patrocinada por el Comité de Damas que tantos empeños ha puesto en el socorro de las víctimsa y que preside la primera Dama de la República.

La Feria de las Hermosas constituirá en su despedida un motivo de interés social, puesto que a esta función acudirá de seguro toda la Habana elegante.

1-d. 3.

MARTI

HOY: VALENTINO EN EL HIJO DEL SHEIK. EN TARDE Y NOCHE: LA JAZZ BAND DEL MAESTRO WILSON

El Hijo del Sheik, la última creación de Rodolfo Valentino, el artista insigne, cuya fama ha crecido con su muerte, será estrenada hoy en el teatro Martí.

En El Hijo del Sheik, realiza Valentino doble labor. Es el sheik, padre, y su hijo: doble role que ratifica sus cualidades escénicas, sus grandes méritos artísticos.

No es, pues, sólo al galán, al Dorian Grey (francamente masculino) de Hollywood, al que es necesario elogiar, sino al gran actor cuya multiplicidad de facultades lo hacen dominar con prolijos detalles los más disímiles papeles.

No hemos de señalar, porque nadie lo ignora, a El Hijo del Sheik, como la mejor producción filmada por Valentino. Toda la crítica estuvo conteste al afirmarlo así y el público lo sabe. Jamás demostró el excelso creador de Los cuatro jinetes del Apocalipsis y de Sangre y Arena, semejante esforzado espíritu, gallardía, suprema maestría. Quiso—y así lo declaró múltiples veces—demostrar que no era el actor alfeñicado, bueno únicamente para cintas de salón, sino el vigoroso creador de tipos, capaz con el empuje de su temperamento excepcional de dar vida plena a un tipo forjado por la imaginación del argumentista. Y lo consiguió plenamente.

Acompaña a Valentino en El Hijo del Sheik la exquisita Vilma Banky, cuya labor en nada desmerece de la realizada por el Idolo.

El Hijo del Sheik irá a la pantalla en todos los turnos, precedida por las cortas producciones de ritual en Martí, y acompañada, a las 5 y 9 y media, por la famosísima jazz band que dirige Bob Wilson.

Este homogéneo conjunto musical, obtiene a diario estruendosos aplausos. Es una contribución artística que la empresa Poli, con certera noción de los gustos de nuestro público, aseguró para su teatro. Y la demostración del interés por la misma despertada es absoluta.

Prepáranse otros varios grandes estrenos de los que daremos cuenta en su oportunidad.

E. 2502. 1-d. 3.

RIALTO

UN BUEN ESTRENO HOY EN RIALTO

Uno de los mejores programas cinematográficos, es el que ha confeccionado para su función de hoy, la empresa del siempre concurrido y elegante Rialto, figurando en primer turno un estreno que servirá para cubrir sus tandas preferidas de cinco y cuarto y nueve cuarenta y cinco. Trátase de la regia producción dramática de sensacional y emocionante argumento que lleva por título Aves sin Nido que ha sido objeto de los más cálidos elogios por parte de la prensa de los Estados Unidos. Tiene como principal intérprete a la gentil estrella Mary Pickford y su labor escénica asegúrase que es una de las mejores que ha hecho desde que milita en las filas de la poderosa compañía Artistas Unidos. Aparte de la emoción que sucédese contínuamente en el transcurso de la obra, contiene además deliciosos pasajes de comedia que hacen la producción más amena, detalles suficientes para que culmine en el éxito más lisonejro las exhibiciones de esta preciosa joya de la cinematografía. La empresa, siempre atenta para presentar a su selecto y numeroso público las producciones de primera clase con toda propiedad, ha contratado a la señorita Aurelia Iturmendi, notable soprano y poseedora de una voz exquisita y encantadora belleza para que cante el Ave María de Gounod que se adapta a una escena de la película, y que indudablemente ha de agradar mucho más al público que vendrá a asegurar definitivamente el éxito de las exhibiciones. También el conocido barítono cubano señor Galindo cantará varias preciosas romanzas antes de comenzar la exhibición.

Para las tandas regulares de la una y media, tres, siete y ocho y media, se anuncia la exhibición del interesante cinedrama titulado Cuando Ellas Quieren que interpretan magistralmente la simpática estrella Patsy Ruth Miller y Keneth Harlan.

El sábado se estrena El Compañero del Hombre por Clara Bow y más adelante Silencio por la linda actriz Vera Reynolds.

E. 2509. 1-d. 3.

IMPORTACION EXCLUSIVA DE TELAS BLANCAS

RAFAEL BANGO — HABANA 107
APARTADO 1002 TELEFONO A-2748
LA HABANA

CAMPOAMOR

Bajo la Dirección de la Metro-Goldwyn-Mayer

HOY MIERCOLES 3 HOY

Positivamente últimas exhibiciones de la más grandiosa producción:

EL PRINCIPE DE GRAUSTARK

Brillantemente interpretada por los artistas

ANTONIO MORENO
MARION DAVIES
ROY D'ARCY
y
CREIGHTON HALE

Una producción de gran espectáculo. Aventuras, intrigas y amores en un reinado imaginario.

LUNETAS . . . . . 50 cts.
BUTACAS . . . . . 40 cts.

Mañana Jueves 4
Gran Estreno en Cuba

LA VENUS INTREPIDA

Maravillosa producción interpretada por

BLANCHE SWEET
LEW CODY
RONALD COLMAN

Y otras celebradas estrellas.

La alegría de los cabarets de Londres y la odisea de una mujer que jugó con el amor.

No deje de ver esta película llena de realismo; de un argumento verdaderamente humano.

PRONTO: "MARE NOSTRUM"
Creación de la Novela de BLASCO IBAÑEZ.

TEATRO VERDUN

Matinee a la una y media.

Revista y comedia estreno La Corte de Francia por artistas de la Comedia Francesa, La Tragedia del Lago, Big Boy Williams, Matrimonio Prematuro por Madge Bellamy. A las cinco La Corte de Francia por la noche el mismo programa.

Mañana matinee a la una y media.

Revista y comedia estreno La Gallina del Caso por Awen Moore, El rey del Desierto por William S. Hart y El viaje imaginario, por Dolly Davies. A las cinco La Gallina del Caso por la noche el mismo programa.

E. 2508. 1-d. 3.

INGLATERRA

Colosal matinee a las 2 p. m. en este coquetón cinema de San Rafael con las super atracciones El Precio de un Beso por Norma Shearer, Lew Cody y Willard Louis y El Hombre y la Doncella por Renee Adoree y Lew Cody.

En tandas elegantes de 5 y cuarto y 9 y 45 p. m. estreno de la estupenda super comedia joya Metro por Norma Shearer, Lew Cody y Willard Louis El Precio de un Beso.

En tanda de las 8 y media p. m. El hombre y la Doncella por Renee Adoree y Lew Cody.

Mañana La Gallina del Caso por Owen Moore.

Sábado próximo día de moda reestreno de la super joya Paramount por Rodolfo Valentino, Amor Tirano (El Sheik).

2511. 1-d. 3.

Vedado Tennis Club

Hoy Miércoles 3 de Noviembre, a las 9½ p. m., función cinematográfica en el Piso de Granito.

PROGRAMA:

"Las Huerfanas de La Tempestad"

Interpertada por las gentiles artistas Lilian y Dorothy Gish.

Se bailará en el intermedio.

EXCLUSIVAMENTE PARA LOS SOCIOS Y FAMILIARES

11132 1d 3

VERDUN e INGLATERRA

MAÑANA JUEVES 4 MAÑANA

Soberbio Re-estreno de la preciosa comedia titulada:

LA GALLINA DEL CASO

(The Chicken in the Case)

Por Owen Moore

Repertorio MAJESTIC FILM CO. Aguila 39.

M.E.C.D. 2016

TEATRO FAUSTO
Películas Paramount

RODOLFO VALENTINO en Amor Tirano
(THE SHEIK)

HOY
ESTRENO EN CUBA
5¼ 9¾

COPIA NUEVA

Paramount Film de Cuba, S.A.
Estrada Palma 112

NOTICIAS DE LA TERMINAL

REGRESO AYER DE LAS VILLAS EL DOCTOR VAZQUEZ BELLO, PRESIDENTE DEL SENADO Y DEL PARTIDO LIBERAL

El líder de los conservadores de la Cámara y otros significados políticos también regresaron ayer de Santa Clara, adonde habían ido a causa de las elecciones.—Protesta de conservadores de la Trocha

EL PRESIDENTE DEL SENADO

Regresó ayer mañana de las Villas el doctor Clemente Vázquez Bello, Presidente del Partido Liberal y del Senado. Está muy satisfecho del triunfo de las Villas, él sabía,—nos dijo,—que los liberales en las Villas ganarían por abrumadora mayoría.

Le acompañaban el doctor Idalberto del Pico y su concuño el señor Tirso Mesa.

EL DOCTOR FRANK CARRILLO

De Remedios, donde permaneció durante las elecciones, regresó ayer el doctor Frank Carrillo. Le acompañaba el joven Enrique Landa.

EL LEADER DE LOS CONSERVADORES DE LA CAMARA

El doctor Santiago Rey, leader de la minoría de la Cámara de Representantes regresó ayer de las Villas, donde, como es natural, hizo las elecciones. Le acompañaban sus familiares.

TREN EXPRESO LIMITADO

Llegaron ayer por este tren: El doctor Elías Freyre y sus familiares procedentes de Ciego de Avila; del central Cunagua René Vidal; de Ciego de Avila, la señora Rosa Dorsete; de Santa Clara Joaquín Torres y familiares, Manuel Luaces; de Camagüey, Miguel Serrano y familiares, Federico Castellanos; de Cárdenas Leonardo Víctor; de Camagüey Joaquín Pijuan, Rodolfo Avalos; de Santa Clara, Alberto Ocaña; de Matanzas José Ramón Lovio; de Ciego de Avila Fernando Santos.

VIAJEROS QUE LLEGARON

Llegaron ayer en los trenes de Caibarién y Cienfuegos el representante Justo Carrillo y Enrique Pertierra y Silvio García procedentes de Remedios; Dé Aguada Gerardo San Pedro; De Caibarién Francisco Paret, Bernardo Urbais, Silvio Pouble; de Sagua Roberto Manzano; de Cienfuegos Luis Carrillo; de Remedios José García Montes; de Cárdenas Juan Prieto Rodríguez; de Matanzas Antoñico de la Guardia, Jesús Castello.

EL TREN A CAIBARIEN

Salieron ayer en este tren el señor Frank Quevedo, que fué a Sagua; a Cifuentes la señora Cristina Lara viuda de Pérez y la señorita Dolores Pérez, cronista de El Mundo en aquella localidad; a Colón Anastasio García; a Matanzas Arsenio Fernández, los inspectores de buques Mariano Bustamante y Carlos Lunas; a Cienfuegos la señora Rosa Fuentes viuda de Beltrán, la señora Adela López de Pérez; a Matanzas Juan Ríos, Francisco Subirat y familiares, Antonio González, Pedro Machado; a Caibarién Alejandro Veranes; a Matanzas el representante Aquilino Lombard.

EL TREN A GUANE

Salieron por este tren la señorita Mercedes López que fué a Pinar del Río; a Güira R. Vaquier; a Consolación Francisco Pérez.

TREN A SANTIAGO DE CUBA

Por este tren fueron a Guantánamo T. Allen; a Matanzas Francisco Subirats, Juan Ríos; a Camagüey Manuela Fascenda de Morón, María Fascenda viuda de Huerta, Ignacio de Varona, Jorge Caballero y Rubén de Quesada; a Jaronú Rafael Margarit; a Santa Clara Angel Alvarez, Jesús López, la familia del doctor Cornide, Alberto, Alfredo, María Teresa y Emelina Mora, Angel Alvarez y familia.

WIFREDO FERNANDEZ

Regresó de Pinar del Río en donde dirigió la campaña electoral el senador Wifredo Fernández, cuyo hermano fué electo Gobernador de aquella provincia.

A PROTESTAR

Llegaron de Ciego de Avila el candidato de los Conservadores para alcalde de aquel término doctor Isidro Campaniony, y los doctores Sixto Vasconcelos y Julio Fraxeda para protestar ante el Jefe de la Nación de la actuación de las autoridades en aquella localidad y toda la Trocha.

EL DIRECTOR DEL HOSPITAL CALIXTO GARCIA

El doctor Francisco Pérez y López Silvero, director del Hospital Calixto García regresó de Santa Clara a donde fué a votar.

EL CORONEL CARLOS MACHADO

El coronel Carlos Machado Morales, hermano del Jefe del Estado, candidato a representante por las Villas regresó ayer tarde teniendo la seguridad de su triunfo.

TREN DE SANTIAGO DE CUBA REGRESAN LOS CONTINGENTES DE VOTANTES

Ayer tarde regresaron de distintas localidades del interior los contingentes de ciudadanos que, encontrándose en esta capital tienen sus votos en esas localidades.

OTROS VIAJEROS

También llegaron por este tren de Bayamo Juan Pérez Villarreal; Santiago de Cuba el representante a la Cámara Rodríguez Mojena, el doctor José Ignacio La Torre, ex Subsecretario de Gobernación; de Santa Clara Manuel Rodríguez empleado de confianza del Jefe del Estado y ayudante que fué de él en la Guerra de Independencia, el representante a la Cámara José Mulkay, la señorita Lilita Consuegra, Angel Ruíz Mesa, su señora y su graciosa hijita Clarisa, las señoritas Otilia y Nilda Ruíz, Mario Ruíz Mesa Jr., Ramón Alonso, el sargento jefe de la Escolta de Policía del Palacio Presidencial; de Trinidad Antonio Mauri, Francisco Arteaga; de Cienfuegos José Delgado, doctor Oscar Soto y Calderón de la Barca, la señorita Presentación Seijas; Matanzas doctor Félix Martínez Goberna, la señora Boscowitz de Penichet, José Castro Vega, el coronel Domingo Lecuona; de Jovellanos Arturo Otero y familia; de Cárdenas Pedro Alcebo, Antonia García de Muñiz, Eulalia Aedo, doctor Luis Vidal, la señora Juana Casanova, viuda de Mares, Ofelia Prends; Sagua la Grande señora Margot Ramírez de Ruíz y su hijo Jorge; Coliseo Víctor Hernández y su nieto; Aguacate José María Echenique.

A ISLA DE PINOS

Fueron a Isla de Pinos Marino Soler, Miguel Sastre, Armando Breuil, el capitán del E. N. Gustavo Marín y su señora Nena Gómez.

TREN A PINAR DEL RIO

Por este tren fueron a Batabanó por Rincón y San Felipe César Sala Sur Luis González Sánchez, José y José López; a Consolación del Ramón Sierra; a Puerta de Golpe Cándido Menéndez; a la Salud Agapito Riaño; a Rincón Gavino Antón; a Artemisa José Saenz y familia.

DESDE EL DIA DEL CICLON EL REPARTO DE LOS PINOS CARECE DE AGUA

LOS CINCO MIL VECINOS DE AQUEL SUBURBIO SE RESIGNAN A ESPERAR POR EL ALUMBRADO ELECTRICO Y POR EL TELEFONO; PERO NO POR EL INDISPENSABLE LIQUIDO

Comisionado por un gran número de vecinos del reparto de Los Pinos, tan duramente castigado por el ciclón del día 20 del pasado mes, nuestro compañero de redacción señor Jorge Fernández de Castro se entrevistó ayer con el doctor López del Valle, para exponerle el grave problema sanitario creado en aquella barriada por la casi absoluta carencia de agua desde la mencionada fecha.

Débese ello a que al cesar de suministrarse fluído a Los Pinos por la compañía del alumbrado, a causa del estado desastroso en que el meteoro dejó los tendidos aéreos, cesó de funcionar el motor eléctrico con que trabaja la bomba instalada por la Pinos Land Company para extraer agua del acueducto de Regla, con el cual tiene hecho un contrato dicha compañía, que se la cobra luego a los propietarios de la barriada.

El caso es que la obra de reparación del tendido eléctrico se calcula que aún ha de prolongarse otros diez o doce días, y la situación se hace insostenible allí, pues sólo llegan débiles hilos de agua a los lugares más bajos, o sea por gravedad.

Por su parte, la compañía que fomenta aquel reparto no ha tomado otra medida que la de acoplar una bomba de mano a un pozo, situado en el centro del poblado, que la Sanidad se ha creído en el caso de clorificar tan intensamente que los vecinos temen beberla. Y para la distribución en un área tan extensa, sólo existe una pequeña pipa, arrastrada por un mulo, que no basta a llenar las necesidades de una sola cuadra.

Muchas personas carecen hasta del agua indispensable para beber; y para otras atenciones que no dejan de poner en peligro la salud, como el fregado y el aseo personal, se están usando hasta aguas de fosas de casas en construcción, pero que es de suponerse que estén contaminadas, así como aguas de arroyos de escasa corriente.

Todo esto fué puesto en conocimiento del doctor López del Valle, quien a su vez dió traslado de los datos al digno capitán Veiga, quien presta servicios en comisión en la Secretaría.

Tan pundonoroso militar comisionó al doctor Fernández de Castro para que el mismo le rogara a los propietarios del reparto, que se personaran en la Secretaría, para tratar de tan grave problema a la mayor brevedad posible, dada la urgencia del caso.

Nuestro compañero, en unión de un propietario de la barriada de Los Pinos, se entrevistó después con uno de los dueños del reparto, quien declaró que, aunque la compañía se creía sin obligación de resolver la dificultad y que no le afectaría la clausura sanitaria de todas las casas del reparto, se entrevistaría hoy con las altas autoridades sanitarias para estudiar la cuestión.

Naturalmente, los visitantes del referido señor no aceptaron la teoría de los propietarios del reparto, toda vez que ellos cobran el servicio de agua por mensualidades y, se retiraron manifestando que distaba mucho de ser su ánimo "amenazar con la Sanidad" a la compañía; pero que tampoco eran sus propósitos pasarse un mes sin agua, por lo cual—y sin incomodarse—revolverían a Roma con Cartago hasta conseguir sus higiénicos propósitos.

Nosotros esperamos que la compañía se haga cargo de la razón que asiste a los vecinos de Los Pinos y estudiará las sencillas soluciones propuestas por el señor Fernández de Castro, entre las cuales figura la de colocar llaves de agua para el público en las cañerías a flor de tierra, que pasan por los lugares donde el agua llega por gravedad.

HONRAS FUNEBRES A LA MEMORIA DEL DR. CARLOS CABELLO HORSTMANN

Todas las misas que se celebren en el día de mañana en la Parroquia del Santo Cristo, de esta ciudad serán aplicadas por el eterno descanso del alma del doctor Caros Cabello Horstmann, hijo de nuestro querido amigo doctor Adolfo Cabello, ilustre y prestigioso colaborador del DIARIO DE LA MARINA.

El doctor Carlos Cabello Horstmann, murió trágicamente por un tren de los Ferrocarriles Unidos, en Catalina de Güines, el día 11 de septiembre de 1925.

El joven doctor Carlos Cabello, abogado de brillante porvenir, que sin duda alguna habría de dar gloria al foro de Cuba, murió cuando todo era para él fácil y hacedero, dejando en el mayor desconsuelo al doctor Adolfo Cabello y a su distinguida esposa, que aun lloran tan irreparable pérdida. Las honras fúnebres darán comienzo a las 8 a. m.

Reiteramos la expresión de nuestro sentimiento a nuestro distinguido amigo el doctor Cabello.

De Obras Públicas

Las Oficinas de Obras Públicas de Dragones han sido trasladadas al edificio de la Secretaría

Encauzados ya los trabajos de emergencias que fueron necesarios ejecuar, se ha dispuesto que las oficinas que con caracter provisional se instalaron en la antigua Estación de Villanueva, pasen al edificio de la Secretaría.

Dichas oficinas han quedado trasladadas en el día de ayer.

Instalación de metros contadores en las casas Galiano 28 y 39

Por la Jefatura de la Ciudad se ha dispuesto la instalación de metros contadores en las casas Galiano número 28 y 30, que serán destinadas a hotel, y con un mínimun de 14 servicios, a los efectos de la tributación correspondiente.

El Secretario de Instrucción Pública y el Rector de la Universidad Nacional visitaron al Secretario de Obras Públicas

En la mañana de ayer visitaron al doctor Carlos Miguel de Céspedes el señor Secretario de Instrucción Pública y Bellas Artes, acompañado del Rector de la Universidad Nacional, y el Ingeniero señor Martín y el Arquitecto de la Secretaría de Instrucción Pública, señor Aguado.

En esta entrevista se trató de todas las necesidades en cuanto a reparaciones para el ramo de instrucción pública, especialmente para Universidad Nacional.

Las Oficinas de Obras Públicas terminó ayer sus labores al mediodía

Siguiendo la costumbre tradicional de conceder al personal de la Secretaría de Obras Públicas, medio día con motivo del Día de Difuntos, los empleados de la misma cesaron sus labores a las 12 m. del día de ayer.

El señor Secretario de Obras Públicas felicita al Jefe del Estado Mayor del Ejército por los trabajos realizados por el mismo con motivo del reciente ciclón

El doctor Carlos Manuel de Céspedes, ha dirigido el siguiente escrito al General Alberto Herrera, Jefe del Estado Mayor del Ejército, en el cual le felicita por la eficiente labor realizada por los miembros de las Fuerzas Armadas de la República, cooperando en general a todos los trabajos de restauración llevados a cabo con motivo de los desperfectos ocasionados por el reciente ciclón.

General Alberto Herrera.

Jefe del Estado Mayor del Ejército, Habana.

Mi querido General:

Yo faltaría a un mandato de mi conciencia si con toda sinceridad no expresara mi reconocimiento y gratitud a usted y al Ejército, por la eficaz colaboración que desde el primer momento ustedes prestaron a la Secretaría de Obras Públicas en el tránsito por las carreteras.

Reciban ustedes y el Ejército mi felicitación, especialmente el Teniente Coronel Delgado, el Capitán López Lage, de Alquízar, el Capitán del Escuadrón de Güines y otros, que son dignos de las mayores alabanzas.

De usted con la más alta consideración y afecto.

(fdo.) Carlos Miguel de Céspedes.

Licencias de fabricación informadas favorablemente por la Secretaría de Obras Públicas

Previo informe de la Oficina de Ensanche y Embellecimiento de la Secretaría de Obras Públicas, se ha comunicado al señor Alcalde Municipal que pueden ser concedidas las siguientes licencias de fabricación, toda vez que no afectan al plan general de ensanche de esta Capital:

Expdientes números 18902, señor Epifanio Angel Bericiartu, calle San Mariano entre M. Rodríguez y Sola; 18587, señora Carmen Galán, Casas, calle Strampes entre Milagros y Libertad; 18648, señor Luis N. Menocal, calle F. esquina a 21, parte del solar 10, manzana 63, Reparto Medina, Vedado; 18649, señor Luis N. Menocal, calle F. esquina a 21, parte del solar 10, manzana 63, Reparto Medina, Vedado; 18650, señor Luis N. Menocal, calle F. esquina a 21, parte del solar 10, manzana 63 del Reparto Medina, Vedado; 18276, señor P. Ruiz y Hermanos, calle Obrapía número 76, entre Villegas y Perfecto Lacoste; 18659, señor Pedro Salas, calle Juan Clemente Zenea número 33.

Parte diario de la recaudación del

Recaudado por todos conceptos, de septiembre 14, 1925 a noviembre de 1926: $2.382.350.25.

Recaudado el día 2 por "atrasos": $333.00.

Del ejercicio corriente: $3.392.22.

Total recaudado: $3.945.22.

Recaudado por Depósitos diversos: $58.00.

Fondos disponibles

En octubre 30: $1.196.693.09.

En noviembre 2: $1.200.638.31.

Fondos no disponibles (Por depósitos diversos)

En octubre 30: $30.573.52.

En noviembre 2: $30.631.52.

ESPECTACULOS

TEATROS

NACIONAL.—9: La Feria de las Hermosas.

PRINCIPAL DE LA COMEDIA.—9: Don Juan Tenorio.

PAYRET.—9: Don Juan Tenorio.

ALHAMBRA.—8. Juan Jolgorio.—9 1|4: La huelga de médicos.—10 1|2: Los efectos del ciclón.

ACTUALIDADES. — 8: El pasado; Un Tenorio sin Don Juan.—10: El pasado; El conflicto de las quintas.

MARAVILLAS.—No hemos recibido programa.

CINEMATOGRAFOS

MARTI.—Tarde y noche: una revista de actualidades; La casa a flote; El hijo del Sheik.

CAMPOAMOR.—Tarde y noche: El Príncipe de Graustark.

FAUSTO.—5 1|4 y 9 3|4: Amor tirano; Novedades Pathé.—8: una comedia en dos actos.—8 1|2: La farsa humana.

VERDUN.—1 1|2: una revista; una comedia; La Corte de Francia; La tragedia del lago; Matrmonio prematuro.—5: La orte de Francia.—8 1|2: El mismo programa de la matinee.

LIRA.—2 1|2: una revista; una comedia; La Bohemia; Amor de padre.—5 1|2: La Bohemia.—8 1|2: El mismo programa de la matinee.

LARA.—Tarde y noche: Torbellino del placer; El Quijote del Oeste.

IMPERIO.—1: cintas cómicas; La ley de la pradera; Pedro el Grande; La dama de la noche.

WILSON.—5 1|4 y 9 3|4: Crimen y castigo.—8 1|4: comodías.—8 1|2: Casado con dos mujeres.

INGLATERRA.—2: El precio de un beso; El hombre y la doncella.—5 1|4 y 9 3|4: El precio de un beso.—8 1|2: El hombre y la doncella.

RIALTO.—5 1|4 y 9 3|4: Aves sin nido.—1 1|2, 8, 7 y 8 1|2: Cuando ellas quieren.

NEPPUNO.—5 1|4 y 9 1|2: El despertar.—8 1|2: El payaso.

GRIS.—8 1|4: Galas ajenas.—5 1|4 y 9 1|4: Novedades Pathé; La Pérfida.

OLIMPIC.—8 1|2: Sangre roja.—5 1|4 y 9 1|2: Libertad o muerte.

TRIANON. — 8: La enfermera.—5 1|4 y 9 1|2: Una hora de amor.

RIVOLI. (La Sierra, Marianao).—5 1|4, 8 y 9 1|2: una revsta; El hijo del Sheik.

DE SAN MIGUEL DE LOS BAÑOS

EL PASO DEL CICLON

El terrible meteoro que tan duramente ha castigado a esa capital y a esta provincia se ha mostrado benévolo con este balneario, como si respetando las lomas que lo circundan hubiera seguido hacia otros lugares con sus estragos. Algo semejante ha sucedido en los ciclones anteriores, lo cual nos permite suponer que, en efecto, las montañas que delimitan el valle constituyen una defensa natural que desvía o atenúa el viento, impidiéndole hacer sus estragos dentro del valle.

Ninguna desgracia personal se ha registrado entre los vecinos y temporadistas, y en cuanto a los daños materiales, se han reducido a la caída de algunos bohíos, el techo de los baños, las vitrinas de la Ermita del Júcaro, situada a mil doscientos pies sobre el nivel del mar, y pequeño número de tejas que ha removido el viento en algunos de los chalets que, por lo demás, no han sufrido cosa alguna, permitiendo a los ocupantes de los mismos, entre los que se encuentra Monseñor Severiano Sainz, obispo muy querido de esta diócesis, permanecer en sus casas sin la menor contrariedad.

Los vecinos de las fincas próximas a este balneario temerosos del ciclón y oportunamente avisados, se refugiaron en el Hotel San Miguel, donde fueron muy bondadosamente atendidos por su propietario el señor Daniel Pérez.

El pasado domingo vino a ésta el ingeniero y arquitecto señor Ceballos, provisto de los aparatos, y dejó señalado el terreno que ha de ocupar la Iglesia de este balneario, tomando los desniveles al objeto de proceder a la ejecución de la obra, en la que se encuentra empeñado, con el calor que pone a todas sus iniciativas, el señor obispo de Matanzas.

El tiempo, por aquí, después del ciclón resulta delicioso y además de las familias de Rodríguez, Pedroso, Olivera, Fleite etcétera y del querido prelado matancero, que prolongan su temporada, se esperan en estos días varias familias, entre ellas a la del doctor Esteban Valdés, que se proponen tonificarse con el ambiente fino y fresco que por aquí se respira, y que hace el invierno en estas montañas sólo comparable a esos otoños exquisitos y vigorizantes de las estaciones de altura de los países templados.

I. VILLARREAL

TALLER DE REPARACIONES, NIQUELADO Y CILINDROS DE GOMA. — REPARAMOS TODA CLASE DE MAQUINAS DE ESCRIBIR Y DE SUMAR.

Máquinas de escribir y de sumar, nuevas y reconstruídas de las mejores marcas.

Efectos de escritorio en general, sellos de goma.

TELEFONO A-5529.
HABANA, 122 y 124.
HABANA.

"LA DICHOSA"
COMPAÑIA CENTRAL
OBISPO Y COMPOSTELA
Teléfono A-6750.—Apartado 748.
HABANA

NUMEROS A LA VENTA PARA EL SORTEO DE NOVIEMBRE 10.

138	3041	6118	9014	12332	16025	19888	23088
160	3114	6122	9051	12422	16044	20001	23666
167	3315	6211	9131	12442	16055	20022	23814
816	3331	6227	9312	12817	16222	20028	24033
484	3332	6411	9616	13733	16424	20113	24044
1007	4118	6414	10127	13855	16522	20333	24115
1144	4212	6588	10141	13888	16835	20444	24131
1415	4415	6717	10238	13988	17613	21025	24414
1832	4416	7115	10418	14212	18014	21513	24515
1834	4433	7212	10741	14224	18016	21515	24711
1837	4455	7222	11210	14331	18028	21555	
1895	4488	7315	11316	14448	18047	22017	
2025	5126	7333	11518	14828	18212	20215	
2131	5213	7335	11641	15053	18215	22007	
2224	5215	8212	12125	15133	18232	22023	
2228	5412	8222	12213	15611	18311	22121	
2229	5423	8226	12215	15612	18312	22218	
2412	5655	8232	12241	15614	18444	22224	
3002	5813	8338	12242	15718	18615	22313	
3008	5814	8688	12323	15099	19415	22333	

Al recibo de $27.00 por billete serán remitidos a cualquier punto de la República el número que se elija; admitiendo en pago billetes premiados, cheque intervenido o giro postal a la orden de COMPAÑIA CENTRAL.

A los revendedores, rogamos pidan cotización, que tenemos precios especiales a base de contado.

También vendemos al crédito con garantía a satisfacción.
Administramos Colecturías.— Compra-venta de Cargaremes.
Absoluta seriedad en todas nuestras operaciones.
TENEMOS A LA VENTA LOS BILLETES DEL SORTEO EXTRAORDINARIO DE NAVIDAD.
10906 4d-1º

Stacomb
CONSERVA PEINADO EL CABELLO
Pídalo en Perfumerías, Farmacias, etc.

CAMPOAMOR

EL PRINCIPE DE GRAUSTARK, POR ULTIMA VEZ. MAÑANA: LA VENUS INTREPIDA

La empresa de Campoamor anuncia para hoy las últimas exhibiciones de El Príncipe de Graustark, la bellísima creación Metro Goldwyn Mayer por Marion Davies y Antonio Moreno que, desde el día de su estreno, pasa por la pantalla de nuestro teatro chic ante el justificado interés de su sala siempre llena.

El Príncipe de Graustark es una cinta deliciosa, que transcurre en cierta imaginaria corte europea. La protagonista, Beverly Galhoun en la ficción, accede a tomar, en la embajada el puesto que ocupaba su primo, en sustitución de éste; y no son pocos los apretos que pasa la muchacha al verse obligada a hacer vida masculina... La madeja se enreda al iniciarse la sospecha de su verdadera identidad, pero, entre tanto, el idilio entre Beverly y su primo surge arreglándolo todo y dejando en el espectador la impresión satisfecha que produce la obra de arte completa.

El Príncipe irá al lienzo en todos los turnos, acompañada, a las 5 y 9 y media, de su partitura especialmente adaptada, que ejecuta hábilmente la orquesta de los maestros Reinoso y Fuentes.

Mañana, estreno de La Venus Intrépida, super producción del propio repertorio Metro por Lew Cody, Blanche Sweet y Ronald Colman.

La Venus Intrépida ha sido extraída de una bellísima novela de Gerard Beaumont y se caracteriza por su fino corte, por el interés, sabiamente graduado, de sus escenas y por su desempeño en el que toma importante parte Ronald Colman, agasajadísimo en estos momentos en New York por la altísima labor que acaba de rendir en Beau Geste. La contribución de la exquisita Blanche Sweet y de Lew Cody, el excelente actor al que el amor a la frase hecha ha colocado el marchamo injusto de villano, es sólo decisiva.

Acércanse los estrenos de Los Borrachos, comedia de Sally O'Neil; de La venganza de Chimhilda, continuación de Sigfrido, y de Mare Nostrum, la maravilla de la época.

E. 2503. 1-d. 3.

IMPERIO

Hoy 3 de noviembre.

Gran matinee de 1 a 6 y por la noche de 7 a 11.

Divertidas cintas cómicas.

La Ley de la Pradera, por Alí Hoxie.

Pedro el Grande por Emily Genninggs.

La Dama de la Noche, por Norma Shearer.

Viernes 5 La Bohemia por Lilian Gish y John Gilbert.

Domingo 7 Sangre y Arena por Rodolfo Valentino y Hojas de Parra.

Jueves 11 gran acontecimiento El Hijo del Sheik, por Rodolfo Valentino.

E. 2516. 1-d. 3.

TEATRO WILSON

Regio estreno hoy, en este elegante y concurrido cinema de Belascoain de la super joya Paramount dirigida por el mago de la cinematografía D. W. Griffith, e interpretada por Carol Dempster, James Kirkwood y Harrison Ford, Crimen y Castigo, se proyectará en las elegantes de 5 y cuarto y 9 y 45.

A las 8 y cuarto comedias y a las 8 y media p. m. estreno de la super atracción Fox, interpretada por Edmund Love, Alma Rubens, y Lou Tellegen, Casado con dos mujeres.

Mañana Currito de la Cruz de Pérez Lugín.

Viernes 5 El Pájaro Negro, por Lon Chaney.

Sábado próximo día de moda, la super joya Paramount, por Rodolfo Valentino Amor tirano (El Sheik..

2510. 1-d. 3.

CINE OLIMPIC

Hoy, en las tandas preferentes de 5 y cuarto y 9 y media gran función extraordinaria dedicándose el 25 por ciento de la entrada para los damnificados del ciclón exhibiéndose el estreno de la grandiosa producción especial de la Metro Goldwyn Mayer interpretada por Marion Davies y Harrison Ford titulada Libertad o Muerte.

Tanda de 8 y media George Walsh en la sensacional cinta titulada De Sangre Roja.

Mañana en las tandas de moda de 5 y cuarto y 9 y media First National presental presenta la excelsa creación, interpretada por un conjunto de estrellas titulada Abraham Lincoln.

Viernes 5 la bonita cinta de Blanche Sweet Los que Bailan.

Sábado 6 en la matinee de las 3 Sir Martín Hárwey en la cinta El Unico Recurso y la sensacional y emocionante cinta El Hombre en el Cometa.

En las tandas elegantes de 5 y cuarto y 9 y media First National presenta a Claire Windsor y Adolfo Menjou en la suntuosa producción de lujo, arte y belleza titulada De Venta.

E. 2507. 1-d. 3.

CINE GRIS

A las 5 y cuarto y 9 y cuarto Novedades Pathé No. 44 y últimas exhibiciones de la super producción en 8 actos, titulada La Pérfida. Cinedrama de interesante argumento y lujosas escenas, en cuyo reparto figura el infortunado actor Rodolfo Valentino, secundado por las estrellas Nita Naldi, Eileen Percy, Gertrude Olmstead y Casson Ferguson.

A las 8 y cuarto Galas Ajenas, por Mabel Ballin.

Mañana El precio de un beso o su Secretaría, por Norma Shearer, Lew Cody y Willard Louis. Viernes 5: Amor Tirano, copia nueva, por Rodolfo Valentino y Agnes Ayres.

Sábado 6 Cuando Ellas Quieren, por Patsy Ruth Miller, Kenneth Harlan y Heinie Conklin.

Domingo 7, matinee El Hombre en el Cometa, por Luciano Albertini y El Chico de los Trapos, por Jackie Coogan.

A las 5 y cuarto y 9 y cuarto Vampiros Malcriados y Vagabundos por Viola Dana.

Lunes 8 y martes 9 El Hijo del Sheik, última película de Rodolfo Valentino.

2506. 1-d. 3.

Gran Teatro "Trianón"

Vedado

Hoy Miércoles 3. *Gran Estreno en Cuba*

La Cía. Cinematográfica Cubana
Presenta a
IRENE RICH
en
UNA HORA DE AMOR

Regia producción donde impera el lujo, el amor y el oro

Lo que hace un ser humano por solo "Una hora de Amor".—La más emocionante interpretación de la grandiosa IRENE RICH

WARNER BROS

UNA SUPER-ESPECIAL
Presentación-Fernández
Virtudes No. 36

HOY, UNA VEZ MAS EN EL TEATRO ACTUALIDADES, UN TENORIO SIN DON JUAN

Indudablemente que uno de los aciertos más grandes de nuestro amigo Orozco ha sido el mantener su espectáculo a base de la actuación de una compañía de variedades y revistas, pues ese arte frívolo es lo que gusta al público asiduo concurrente al simpático teatro de la calle de Monserrate.

Anoche con la reposición de la caricatura de la inmortal obra de Don José Zorrilla y que lleva por título Un Tenorio sin Don Juan vimos tan querido coliseo invadido de familias ávidas de pasar un rato agradable.

Un Tenorio sin Don Juan es algo de la vida moderna sin perder los moldes de lo que pensara aquel ilustre escritor, ahora bien, este encierra, bailes, música, cantos, y una diversidad de escenas festivas que hacen que la obra sea una verdadera delicia.

Un Tenorio sin Don Juan volverá al palco escénico en la noche de hoy en primera tanda que comenzará a las ocho con la exhibición de la producción dramática cinematográfica de interesantes y preciosas escenas interpretada por Gastón Glass titulada El Pasado y a las 10 o sea cubriendo la segunda tanda se volverá a exhibir la misma película y se llevará a escena una vez más el éxito de la temporada que lleva el título de actualidad El Conflicto de las Quintas cuya obra ha sido para que la compañía reafirmara una vez más su éxito altamente merecido.

El viernes hay algo nuevo, se estrenará la revista ¿Era Colón Gallego? cuyo libro plagado de chistes será una satisfacción para quien la contemple.

Para Era Colón Gallego? hay verdadera espectación por conocer cual ha sido la idea de los autores de la casa que no cesan en buscarle el espectáculo de Orozco cosas que sean un éxito, tal cual lo han sido todas las que les han precedido.

Para más adelante se ensaya la revista de actualidad neoyorquina Melocotoncito 1926 cuya obra estará de acuerdo con el ambiente transportándonos por breves momentos a la atracción mundial conocida por Broadway (la gran vía de las luces y el placer).

Para el domingo se está confeccionando un programa como no habrá otro en la Habana, desde ahora podemos asegurarlo.

10957. 1-d. 3.

NEPTUNO

EN EL NEPTUNO: EL DESPERTAR

Los turnos preferidos del simpático cine Neptuno 8 y cuarto y 9 y media se cubren con la super producción francesa de gran espectáculo titulada El Despertar, basada en una de las más famosas novelas de Paul Ervié e interpretada por artistas de la comedia Francesa.

En la sección de las 8 y media se exhibe a petición El Payaso por Lon Chaney, Norma Shearer y John Gilbert.

El viernes La Señorita Barba Azul.

E. 2505. 1-d. 3.

CINE LARA

La empresa del Cine Lara ha seleccionado para hoy miércoles la exhibición de las producciones a la 1, 4 y 9 1|2 Torbellino del Placer interpretado por Dorothy Revier, a las 3, 5, 8 y 10 y media la producción interpretada por Hoot Gibson titulada El Quijote del Oeste.

Mañana La Manía del Charleston por Constance Bennett y Los cuatro jinetes del Apocalipsis por Rodolfo Valentino.

Mañana La manía del Charleston por ton S. Sills y Errores de la Justicia por Anna Chearce.

2514. 1-d. 3.

PARA REGALOS

Las más selectas y mejores flores son las de "EL CLAVEL"

Bouquets para novias y ramos de tornaboda, desde $5.00 al de mejor calidad.

Cestos de mimbres, Caja de flores y Ramos artísticos para regalos y felicitaciones, desde $5.00 en adelante.

Arpas, Herraduras y Liras preciosas para regalar a las artistas de $10.00 a la más valiosa.

Banderas, Escudos, Estrellas y letreros de flores naturales para artistas y actos patrióticos, desde $20.00.

Enviamos flores a la Habana, al interior de la Isla, y a cualquier parte del mundo.

FLORES Y CORONAS

Hacemos adornos de Iglesias y de casas para bodas y fiestas, desde el más sencillo y barato al mejor y más extraordinario.

Centros de mesa artísticos y originales para comidas y banquetes, desde $3.00 en adelante.

Especialidad en ofrendas fúnebres de Coronas, Cruces, Cojines y Columnas tronchadas, desde $5.00 a la más suntuosa.

Cruces-Sudario para colocar sobre el féretro, ofrendas muy fúnebre y del mejor efecto, desde $30.00 hasta $75.00 y $100.00 una.

Sudario de tul para cubrir el féretro tapizado de flores selectas y escogidas, de $100.00 hasta $250.00 uno.

VISITENOS O HAGA SUS PEDIDOS POR TELEFONO

"JARDIN "EL CLAVEL"

ARMAND Y HERMANO

General Lee y Coronel M. Martínez. Telfs. FO-7238 FO.7029 FO-7937 F-3587-Marianao

REMITIMOS CATALOGO GRATIS

PARA LAS VIAS DIGESTIVAS :: VIAS URINARIAS :: ARTRITISMO
Envasada solamente en los manantiales situados a 800 pies sobre el nivel del mar en el pueblo más sano y más pintoresco de Cuba.

AGUA DE SAN MIGUEL
LA MAS FINA DE MESA. EXIJALA EN SUS COMIDAS NO ADMITA OTRA EN CAMBIO
Proveedores de S. M. Alfonso XIII. Declarada de utilidad pública desde 1894. Gran Premio en las Exposiciones de Panamá y San Francisco.

24 1½ Botellas.... $1.70
Botellón de 20 litros . $1.00

Completamente natural sin la adición del gas carbónico muchas veces perjudicial para la salud.

Haga sus pedidos a los Agentes en la Habana: Sres. GARCIA, RAMOS Y Cía.
Almacén de Víveres Finos LA LUNA, Calzada y Paseo, Vedado.—TELEFONOS: F-1078, F-9398

M.E.C.D. 2016

Sociedades Españolas

ASOCIACION CANARIA

LOS SOCIOS DE LA ASOCIACION CANARIA EMPRENDEN DE NUEVO CON EL MISMO ENTUSIASMO DE ANTES, LA CAMPAÑA PARA EL MAYOR EXITO DE LAS "BOLETAS PATRIOTICAS".—DESDE AYER MISMO EMPEZARON A LLEGAR A LA SECCION DE PROPAGANDA NUMEROSAS NUEVAS INSCRIPCIONES CONTENIDAS EN ESAS BOLETAS.—MAÑANA REANUDAREMOS LA PUBLICACION DE LAS LISTAS DANDO A CONOCER LOS NOMBRES DE LOS NUEVOS ASOCIADOS Y DE LOS SOCIOS QUE LOS HAN PRESENTADO.—SE ESPERA QUE TODOS CONTRIBUYAN AL EXITO DE ESTA PLAUSIBLE INICIATIVA.

Tras un receso de varios días en que la atención general del país ha estado fija en los últimos acontecimientos desarrollados, de nuevo han vuelto los entusiastas asociados de la Asociación Canaria a imprimir gran impulso y actividad a las gestiones que se venían realizando para elevar considerablemente las listas de esta Institución, a cuyo efecto cooperan de muy diligente manera a las iniciativas de la Sección de Propaganda que actualmente lleva a cabo la gran campaña por medio de las "Boletas Patrióticas".

Desde el día de ayer se vienen recibiendo en número considerable las solicitudes de nuevas inscripciones contenidas en estas boletas, las que son enviadas por asociados de la Habana. De las Delegaciones llegan, también, diariamente, importantes remesas de inscripciones de nuevos asociados, lo que demuestra que la labor de propaganda es activísima en todos los lugares.

Muchas son las personas que acuden, también, al Centro Social para solicitar su inscripción como asociados de la Asociación Canaria. Es, pues, altamente satisfactoria la popularidad que esta colectividad viene alcanzando en toda la República, lo que no es más que una consecuencia de los magníficos servicios que a todos los asociados dispensa.

Valiosos elementos radicados en el interior de la República se vienen dirigiendo a la Sección de Propaganda, ofreciéndole su concurso para contribuir con sus esfuerzos y entusiasmos a la realización de la patriótica obra que desarrolla esta importante Sección. Estos valiosos elementos habían permanecido hasta ahora alejados de toda actividad social, pero comprendiendo que ha llegado el momento de que todos los canarios y sus simpatizadores están en el deber ineludible de tomar parte activa en la realización de esta gran obra, todos se aprestan a luchar dignamente para elevar el bien ganado prestigio de la Asociación Canaria.

Entre estos asociados se encuentra el activo joven señor Juan R. Lozano, cubano entusiasta por todo aquello que sea progreso para la colectividad canaria; en Hato de Guane, donde reside, viene laborando con entusiasmo para lograr que no quede en aquellos alrededores ni un solo canario ni simpatizador de esta Institución que no aparezca en sus nutridas listas.

La Sección de Propaganda, que preside con el mismo entusiasmo de siempre, don Andrés Nóbregas Mayorquín, agradece infinito esta labor de los asociados, y tiene verdadera fe en que por el camino emprendido, esta colectividad llegará pronto a la cúspide de su mayor grandeza. Será este el más grande y legítimo orgullo de todos, pues todos contribuyen al engrandecimiento social.

Mañana empezaremos a dar a conocer las nuevas inscripciones que ya se están recibiendo.

La próxima velada en el Centro Castellano será en honor de su Sección de Instrucción y a beneficio del plantel de enseñanza "Cervantes"

La Sociedad Estudiantil "Cervantes" que está formada por Profesores, alumnos y ex-alumnos del Plantel de enseñanza "Cervantes" que con tanto éxito sostiene el Centro Castellano, últimamente acordó celebrar una Velada Teatral en los Salones del Centro Castellano, en honor de su Sección de Instrucción y a beneficio del Plantel "Cervantes", habiendo señalado la fecha para la misma, la noche del Domingo 21 de Noviembre.

Mucho interés ha despertado entre la colonia castellana esta fiesta y son ya muchas las familias y asociados de este Centro que han ordenado se les reserven localidades, pues desean contribuir ya que se trata de una fiesta a beneficio de la enseñanza del Centro Castellano.

Ha llegado a nuestro conocimiento que el Cuadro de Declamación de esta Sociedad Estudiantil que dirige el señor Emilio Soldevilla y que tan gratos recuerdos dejó en la Velada que celebró el día 14 del pasado agosto pondrá en escena dos comedias pudiendo anunciar que una de ellas es "La Venganza de la Petra" o "Donde las dan las toman" en dos actos y en prosa del celebrado autor Sr. Carlos Arniches, en la que tomarán parte las señoritas Conchita Morales, María C. Rodríguez Querubina, Asunción y la señora Emilia Soldevilla, con la cooperación de los señores Emilio Soldevilla, Emilio Graciani, Angel Iglesias, Diodoro Bonilla, Casimiro Lomas y Mariano Lomas.

También podemos anunciar que en esta fiesta dirijirá la palabra el elocuente orador señor José Salas, Presidente de Honor de esta Sociedad.

Para más detalles relacionados con esta Velada llame al teléfono M-1021 donde se le informará ampliamente.

DE SU JUNTA DIRECTIVA

En su Junta celebrada últimamente se nombraron los Presidentes de las distintas Secciones que tiene nombradas está Sociedad, resultando por unanimidad los siguientes señores:

Para la Sección de Propaganda, Sr. Manuel Lobato.

Para la Sección de Recreo y Adorno, Sr. Angel Iglesias.

Para la Sección de Deportes, Sr. Mariano Lomas.

Los que en la próxima Junta Directiva presentarán, los miembros que han de componer cada Sección.

RESTABLECIDA

Según ha llegado a nuestro conocimiento, se encuentra totalmente restablecida de la enfermedad que la aquejaba desde días hace la señorita Querubina Asunción Vice-Secretaria. Mucho nos alegramos.

Sociedad de Castrillón

Se celebró en la noche del día 29 de Octubre la junta general, presidió el señor José Galan; actuó de secretario Bernardo García. Se acuerdan todos los capitulos que la Directiva presenta a la general, se trató de la fiesta que esta sociedad tenia señalada para el día 24 de Octubre que por efectos del ciclón que azotó a esta isla, nos vimos precisados de suspenderla, esperando celebrarla en una fecha próxima que pondremos a la publicidad para conocimiento de los Asociados.

Reina gran entuslasmo entre los asociados para esta fiesta que al igual que las de años anteriores será de gran resonancia entre los hijos del Concejo de Castrillón.

¡¡SALVE!!—BEBE—
LACTOFOSFATO JARABE
CRIANDERAS-DENTICIÓN
SARRÁ BUENAS FARMACIAS

El mensaje de la Asociación Vasco-Navarra de Beneficencia al Honorable Presidente de la República

Habana 31 de octubre de 1926.
Honorable Señor Presidente de la República.
Honorable Señor:

Esta "Asocación Vasco-Navarra de Beneficencia" que tiene cuarenta y nueve años de fundada y reparte mensualmente en socorrr a ancianos y enfermos desvalidos y viudas y huérfanas desamparadas gran parte de sus propias recaudaciones, solidarizada profundamente con el general sentimiento por las inmensas desgracias que acaba de sufrir el país, tiene el honor de poner a vuestra orden el adjunto check número 846, girado contra la casa bancaria de los señores N. Gelats y Co., por la cantidad de **doscientos pesos ($200.00)**, como aportación a la recolecta destinada a favorecer a los damnificados por el huracán, tan merecedoras de todo género de auxilios en su gran infortunio.

De usted muy respetuosamente.
Enrique Rentería
Presidente.

LA FUNCION DEL JUEVES

En la noche del jueves de esta semana tendrá lugar en el Teatro Nacional, la función benéfica que organizan distinguidas damas entre las cuales se encuentra la ilustre hija del Honorable señor Presidente de la República, para recaudar fondos con destino a los damnificados por el ciclón. El Centro Gallego contribuye a este piadoso fin con la cantidad integra que le corresponda por concepto de arriendo del Teatro en el mencionado día, y el Empresario señor Santacruz, poniendo también a disposición de las damas recaudadoras, la cantidad integra que pudiera corresponder a la Empresa.

Del propio modo, el domingo 7 del actual tendrá lugar en el Teatro Nacional, a las 10 de la mañana, un concierto público que el señor Néstor de la Torre, se propone celebrar con elementos de su Academia de canto, a beneficio de los fondos que reune la Junta de Directores de Conservatorios y Academias musicales de esta ciudad con destino a las víctimas del ciclón. El Centro Gallego contribuye también a este fin benéfico, poniendo el Teatro gratuitamente a la disposición de los organizadores del concierto de referencia.

NOTA DE PESAME

NECROLOGIA

Ayer falleció en Cienfuegos la señora Leonor López Vila, viuda de don Manuel Ocejo, Gobernador Militar de aquella ciudad en tiempos de la dominación española.

Era la finada uña de aquellas cubanas de antaño que dedicó su vida entera al cuidado de su numerosa prole, siendo respetada y querida en la Perla del Sur por sus dotes de virtud.

Nosotros, que conocemos el prestigio de esa familia honra y prez de la sociedad cienfueguera, enviamos a todos sus hijos, especialmente a nuestro particular amigo Manuel Ocejo, los más íntimos sentimientos de dolor, ante la desaparición de la viejecita que en el rincón del hogar rezaba siempre por sus hijos como si todavía fueran pequeñuelos.

Descanse en paz doña Leonor López Vila viuda de Ocejo.

A LOS VOCALES DE RECREO Y ADORNO DE LA ASOCIACION DE DEPENDIENTES

El señor Presidente de la Sección de Recreo y Adorno de la Asociación de Dependientes, nos encarga que, por este medio, citemos a todos los señores Vocales que integran dicha Sección para que concurran a la Junta General Ordinaria que se celebrará esta noche en el Palacio Social.

El señor Sandalio Fernández tiene gran interés en que todos los miembros de dicho organismo asistan a esa importante Asamblea.

CENTRO GALLEGO

La Secretaría de este Centro está siendo muy visitada por los socios entusiastas de su grandeza. La subasta del mobiliario y de la lampararía para el nuevo edificio, ha despertado la curiosidad general. En el salón del Archivo se exhiben los magníficos esquemas que las casas concurrentes han presentado en abono de su arte y de su elegancia.

Los cartones que soportan con "posse-par-tou" las acuarelas, están cuidadosamente ejecutados, y dan perfecta idea de la suntuosidad de los muebles. Sin duda que los artífices se han esmerado para presentar a la perfección sus proyectos. Las perspectivas del Salón de Actos constituyen un trabajo acabado y artístico.

La junta que entiende en la subasta, presidida por el señor Presidente General don Manuel Muñiz, esta en función constante, sin haberse decidido por ninguna de las proposiciones, ya que todas ellas son tentadoras.

El renacimiento español en toda su pureza, se manifiesta en algunas acuarelas gallardamente, y la adaptación de la moderna lampararía al antiguo y noble decorado, se ha conseguido sin transiciones bruscas... Los bronces hacen su papel airoso en el conjunto, y la talla en madera, la escultura de detalle, es curiosísima y de belleza irreprochable.

Muy bien hace la Junta en exhibir ante los socios los proyectos, y muy bien hacen los socios del Centro Asturiano, animando con su presencia la artística exhibición. La Junta de la Subasta escucha con atención cuidadosa todos los pareceres bien meditados.

CARTA DE MADRID

"Después de algunos años sin noticias directas del Centro Asturiano, he tenido el gusto de recibir su atta. carta 3 de Septiembre último y la Memoria de 1926 que en ella me anunciaba. Reciba, con mi cordial saludo, la expresión de mi agradecimiento por su bondadoso recuerdo.

Es verdaderamente extraordinario el desarrollo que ha adquirido nuestro querido Centro y todo hace esperar que, si el contingente actual de socios se sostiene, llegará a tomar proporciones colosales, para honra de Asturias y orgullo de los que ahí tan gallarda y brillantemente la representan. La Casa Social, por los detalles, que ahora conozco, va a ser algo regio, y la Quinta "Covadonga", al paso que lleva, no tendrá rival. Todo esto me alegra y envanece en extremo y muy sinceramente les felicito. Alejado por la distancia, mi pensamiento, sin embargo, está siempre junto a ustedes para aplaudir calurosamente sus trabajos y regocijarme con sus éxitos. El Centro Asturiano tal vez me habrá olvidado, pero yo no lo olvido: con los años parece que aumenta el cariño que siempre le tuve, y considerándome yo el último de sus soldados estén ustedes seguros de que no cedo a nadie en entusiasmos y en alientos para sostener muy alta su bandera y proclamar su grandeza.

Repito gracias por su atención y quedo suyo afmo. s. s.

(f.) **Juan Bances Conde.**"

Movimiento de Enfermos

CASA DE SALUD COVADONGA DEL CENTRO ASTURIANO

Movimiento general de enfermos correspondientes al día 1 de Noviembre de 1926.

Entrados: Señores: Antero Alvarez Troteaga; Luis Menéndez Menéndez; Francisco Alvarez González; Tomás Valencia Fernández; José Fernández Nido; Tomás Pérez Caso; Manuel Mon Alvarez; José Méndez Martínez; Alejo Pelaez Corrales; Eugenio Rodríguez Pelaez; Delfin López López; José Galvez Gambero; Jesús García Ovies; Antonio Díaz Ramos; Rodolfo Amores Camblor; José Antonio Rodríguez Huergo; Gumersindo González Alvarez; José Novales Silva; José García Gallo; José María Alvarez Alvarez; Francisco Llanes Rico; Pablo Bravo Puig; y Cecilio Santiago Lazaga. Altas: Señores Pedro Barrios Valdés; Claudio Herrera García; Tomás Valencia Fernández; Hilario C. Cuervo; Pascual Gómez Rubio; José Rodríguez Rodríguez; Marcelino Alonso Latas; José María Cuervo Alvarez; José Menéndez Fernández; Ramón Travieso Barrios; Angel Fernández García; Bernardo Fernández Pérez; José Abay Abay; Ricardo Suárez González; Manuel Fernández Fernandez; Isidro Fernández Busto; Evaristo Alvarez Polledo; Antonio Alvarez Fernández; Francisco Díaz González; Ramón Menéndez Suárez; Emilio Pérez Iglesias y Angel González García.

ASOCIACION CANARIA

Movimiento de enfermos del día 29 de Octubre de 1926:

Ingresos: Mario Hernández Peral, Francisco Pulido Ramos, Carlos Pérez Pérez, Bernardo Ferrer Vicente, Antonio Hernández Hernández, Pedro Hernández Hernández, Pedro Fernández Felipe, Florencio Martín Pérez, Antonio Guerra Ramírez y Jesús Pérez Ferrero.

Altas: Juan Martín Rodríguez, Felipe Hernández Delgado, Severiano González Delgado, Marcelino Cruz Hernández, Manuel Alfonso Marrero, Antonio Pérez Hernández, Manuel González García, Julián Cruz Brito, Fermín Lorenzo Perestelo, Domingo Portillo Rivero, Telesforo Domínguez Brito, Manuel Rodríguez Piñero, Francisco Santana Santana, Pedro Sánchez Martín, Manuel Oliva Saavedra, Agustín Abreu Abreu, Severo Méndez Rodríguez, e Hipólito Abreu Matos.

Movimiento de enfermos del 30 de octubre de 1926:

Ingresos: Felipe Hernández Delgado, Antonio Expósito Alvarez, Antonio Cruz Alvarez, José Méndez Cabello, Miguel García Martín, Pedro López Suárez, José Hidalgo Betancourt, José Lorenzo Lorenzo, Santiago Cabrera Sánchez, Juan Alvarez Contreras, Francisco García Hernández, Santiago Rodríguez Martín, Norberto González Alvarez y José López Ramírez.

Altas: José Espinel Lazo, Siro González Camacho, Laureano Cabello González, Antonio Luis Díaz, Antonio V. Rodríguez, Vicente Hernández Pérez, Ricardo Pérez Felipe, Laureano Mesa Mase, Agustín Martín Hernández, Gil León Rodríguez, José Varela Baquero, Taurino Pérez Hernández, Avelino García Alvarez, Santiago Hernández Cabrera, Bernardo Ferrer Vicente.

Movimiento de enfermos del día 31 de octubre de 1926.

Ingresos: Félix Arbelo Borges, Juan Mesa González, Manuel Martín Toledo, Felipe Rodríguez Guerra, Antonio Cáceres Acosta, Manuel Toledo González, Fermín Pérez Ramos, Manuel Pérez Ramos, Manuel Febles Pérez, Filiberto Nuez Santana, Aurelio Arizala Valdés.

Altas: Gonzalo Sánchez Díaz, Melitón González Rosquete, Cirilo Falcón Rodríguez, Manuel Tari Morales, Miguel Bon Francés, Daniel Padrón Padrón, Juan Navarro Sánchez, Antonio Fernández Pérez, Gerardo Candelaria Machín, Felipe Rodríguez Medina, Fernando Quevedo Lorenzo, David Hartzman, José Hernández Cabrera, Ramón Acosta González, Fernando Camacho Martín, Luis Sánchez Hernández, José Ma. Alvarez Vega, Félix Rodríguez Nasco, Conrado Camacho Armas, Claudio Hernández Rodríguez, Antonio González Hernández, Manuel Carrasco Babio.

Boya dirigible "Matanzas"

Programa del Beneficio que el día 9 del corriente se dará para los fondos de la suscripción que el Comité Pro-Boya Dirigible "Matanzas" está recogiendo para que pueda hacer la travesía del Atlántico el Ilustre Ingeniero Sr. López Sainz.

Gran Teatro Rivoli del Reparto La Sierra, Martes 9 de Noviembre.—Gran Acontecimiento, Regia función a beneficio del comité Pro-Boya.

Habiéndose combinado un bonito programa de Cine y Variedades, que será del agrado de los asiduos concurrentes a este Teatro.

LA FUNCION COMENZARA A LAS 8 EN PUNTO

En la primera parte será exhibida la bonita película titulada

"LOS HIJOS DE LA FORTUNA"

Esta parte terminará con números de variedad, por renombrados artistas de los principales Teatros de la Habana.

La segunda parte dará comienzo con una verdadera Joya de la Cinematografía moderna, cuyo título es

"LA LEY DEL MAR"

y la que mantiene al público en constante interés y emoción.

Después nuevos números de variedad, terminando la función con exhibiciones de CHARLESTON, dadas por los mejores bailarines de Cuba.

¡NO DEJE DE ASISTIR!

ACTOS Y JUNTAS

CLUB GIJONES

La Junta General Reglamentaria se celebrará en el Centro Asturiano el jueves 4 del corriente a las 8 y media p. m. Orden del día: Lectura del Acta Anterior. Balance de Tesorería. Inf. de Secciones y Asuntos Generales.

CIRCULO PRAVIANO

La Junta Directiva con carácter ordinario ha de celebrarse el día 4 del actual, a las 8 y media p. m. en el C. Asturiano. Orden del día: Lectura del acta anterior. Balance de Recibos. Balance del Tesorero. Fiesta. Asuntos Reglamentarios.

NATURALES DEL CONCEJO DE BOAL

La Junta General Ordinaria se celebrará el día 31 del corriente, a las ocho de la noche, en la secretaría del Centro Asturiano.

DE LA ASOCIACION DE DEPENDIENTES

LA SECCION DE PROPAGANDA SE ANOTA UN NUEVO TRIUNFO. UNA VISITA A LAS DELEGACIONES MAS AFECTADAS POR EL ULTIMO CICLON.—EL SR. LORENZO MIJARES ES OBJETO DE FELICITACIONES. — ACTIVIDADES PROVECHOSAS. — ACCION DE VALOR INCALCULABLE

Es ya motivo notoriamente expresivo de efectividad noble y generosa, la acción que viene desarrollando la Asociación de Dependientes, y muy particular y notable el interés que la Sección de Propaganda ofrece diariamente en pro de la institución, a la vez que es extraordinario el vivo entusiasmo que se observa entre los asociados de tan progresista colectividad para extender sus lazos de afecto a las delegaciones establecidas en el interior de la República, y ello es causa de que le dediquemos todos los días a esa institución nuestros mas calurosos aplausos.

Difase que durante cuarenta y seis años ha estado la Asociación de Dependientes acumulando fuerzas y poderío, para lograr como lo viene logrando, satisfacer el ansia viva que siempre han sentido los hombres que se han agrupado en torno de tan poderosa sociedad, para impulsar el ideal sublime en que viene inspirando su desenvolvimiento.

Tras las multiples manifestaciones realizadas por la Sección de Propaganda en los momentos del natural sobresalto producido por el huracan que nos azotó el día 20 del presente mes, y en los que dicha Sección se distinguió haciendo toda clase de esfuerzos para llevar sus auxilios a los damnificados por el ciclón, que riendo aun demostrar una vez mas su celo en el cuidado de sus asociados pertenecientes a las delegaciones afectadas por la furia del temporal, ha querido que una comisión de su seno saliera en peregrinación, por decirlo así, a recorrer las delegaciones del Calvario, Managua, Santa María del Rosario, Jacomino, Batabanó y otras de la provincia de la Habana y al efecto, el último domingo salió de esta Capital la comisión designada, presidida por el señor Vice-presidente Social nuestro buen amigo Mijares, al que acompañaron los señores Ricardo Sánchez, Herminio Navarro y Gervasio Fernández, Secretario y Delegado de la Sección de Propaganda y cobrador social respectivamente, y hemos de confesar ingenuamente, que la misión cumplida por la referida comisión, es de aquellas que merecen ocupar en los anales de la Asociación una página de honor.

En todo el recorrido efectuado por esa comisión dejó huellas de su paso, pues el señor Lorenzo Mijares, previsor como siempre, repartió entre muchas personas algunos artículos de los que en gran cantidad llevaba la comisión para regalar a los menesterosos que iban encontrando en el camino.

Por falta material de espacio no nos extendemos en la narración que merece el verdadero alarde de la Sección de propaganda de la Asociación de Dependientes, y los rasgos del señor Mijares para dar a su gestión en la presidencia de la Sección de Beneficencia, el realce que corresponde a la misión a ella encomendada. Baste lo dicho para que le dediquemos a la Asociación de Dependientes nuestros mas sinceros plácemes, y al señor Mijares y demás miembros de la comisión nuestra felicitación por el esmero y altruista comportamiento en el desempeño de su delicada misión.

En los momentos de salir de la Casa de Salud la comisión, se presentaron los vocales de la Sección de propaganda señores Enrique Suárez y Constantino García, los que se agregaron a los señores anteriormente mencionados, y buena ayuda prestaron a la comisión, pues en el reparto de medicina fué muy eficaz su concurso, dado el exquisito modo como fueron aquellas repartidas.

Podemos asegurar que pasaron de mil los frascos de poción yacú y los reconstituyentes que el señor Mijares distribuyó entre el Hospital y la Casa de Socorros establecida tanto en el pueblo como en el Surgidero de Batabanó, asi como el Presidente de aquella Delegación señor José López, para los asociados de tan prestigiosa Asociación en la localidad.

A más de las medicinas referidas, la comisión por todo el trayecto recorrido fué dejando paquetes de exquisitos bombones de las quinientas cajas sobrantes de los festejos celebrados en el Centro Social el día de la inauguración de sus nuevos pabellones. Puede estar satisfecha la comisión por las efusivas felicitaciones de que fué objeto, sobre todo el señor Lorenzo Mijares por la esmerada distribución que hizo del gran lardo de artículos que ha donado la Sección de Beneficencia de la Asociación de Dependientes; donación que unida a las espléndidas anteriormente realizadas con motivo del ciclón, constituye un galardón hermoso de esa colectividad, honra de esta República.

SE CONSTITUYE LA JUNTA DIRECTIVA

En la noche del sábado último, celebró la Asociación de Dependientes una velada organizada por la Sección de Instrucción a iniciativa del Presidente de la misma don Aurelio Pestana, al objeto de hacer solemne entrega a los alumnos del último curso de sus respectivos títulos de Taquígrafos, Mecanógrafos y Tenedores de libros.

Un número del programa estaba a cargo del doctor Gabriel García Galan, quién hizo uso de la palabra brillantemente, exaltando los meritos que concurren en el Presidente de la Sección señor Aurelio Pestana y la cultural labor de la Sección que preside. Y abundando en el mismo sentido y de otros relacionados con la Asociación y su obra de beneficencia e instrucción también pronunciaron elocuentes discursos el propio Aurelio Pestana y los señores Fernando Jurado Cubas, Vocal de la Junta Directiva, el cual tuvo períodos brillantísimos; Herminio Navarro, Delegado de la Sección de Propaganda, Eloy Guerra, también Vocal y el Inspector Técnico doctor Luciano R. Martínez, quien hizo el resumen.

El acto revistió trascendencias y puso una vez más de manifiesto el espíritu de cultura y progreso que preside en la Asociación de Dependientes del Comercio.

EN LA QUINTA

Reuniose la Junta Directiva al objeto de efectuar la recepción definitiva de la antigua Sala de Cirugía para consultorio médico, gabinete de dentista, etc.

Y una vez que el señor José R. Martínez, Arquitecto Social manifestó que estaban las obras realizadas de conformidad con los planos y pliegos de condiciones y de haber comprobado la Junta todos los extremos, se procedió a firmar el acta de recepción en unión del contratista señor Manuel Cabezas.

LA GRAN JIRA DEL CIRCULO PRAVIANO

Celebrará su gran jira suspendida por el ciclón, el domingo 21 del actual. Al efecto trabaja con afán la Comisión organizadora.

Se celebrará en la finca "Las Piedras".

LA FIESTA DE UNA CANDIDATA

GRAN FIESTA BAILABLE A BENEFICIO DE LA SRTA. ANGELES MARTINEZ Y GONZALEZ, CANDIDATA AL CONCURSO DE BELLEZA ORGANIZADO POR EL "DIARIO DE LA MARINA"

Se celebrará en la noche del 20 de Noviembre próximo, a las 9, en los salones del Centro Castellano, de Prado y Dragones.

Dado el entusiasmo con que la comisión organizadora está efectuando los preparativos, se espera que la fiesta resulte brillantísima. Es muy grande la animación que existe entre el "elemento" de ambos sexos, porque la Srta. Angeles Martínez, muy bella y muy simpática, tiene innumerables amistades.

Dentro de unos días daremos a conocer más detalles de esta gran fiesta, y expondremos el programa musical que se está confeccionando con delicado gusto.

ELIXIR-ESTOMACAL—
·LIXIGESTIVO·
$1.25
SARRÁ BUENAS FARMACIAS

NO SE QUEDE FIÑE.
~CREZCA FUERTE~.
GLICEROFOSFATOS
SARRÁ BUENAS FARMACIAS

COOPERACION AL DESARROLLO DE LOS NEGOCIOS ENTRE EL COMERCIO DE CUBA Y EL DE LOS ESTADOS UNIDOS

En la ciudad de New York existe, desde el año 1897, una importante corporación económica que posee siete mil trescientos cincuenta miembros y se denomina "The Merchants Association of New York": cuya organización ha remitido a la Asociación de Comerciantes de la Habana un ejemplar del Anuario de 1926, publicado por la misma.

Una de las funciones principales de dicha etidadn corporativa consiste n poner en contacto a los comerciantes que deseen comprar o vender mercancías o hacer arreglos de agencia en contacto inmediato con casas americanas de primer orden en sus respectivos ramos; manteniendo para tal fin un archivo muy bien organizado y completo con informes relativos a los negocios extranjeros de millares de casas americanas y preparando listas adaptables a cada caso, a fin de poder dar a cada solicitante extranjero el mejor servicio posible.

Esta ayuda que "The Merchants Association of New York" ofrece al comercio de Cuba por medio de la Asociación de Comerciantes de la Habana, es absolutamente gratuita y únicamente se pide, a fin dep oder preparar dichas listas de manera satisfactoria, que se suministren informes detallados de la índole de negocios de qu se trata, mercancías en las cuales se interesan, forma y tiempo de entregas, condiciones de pagos, referencias etc.

"The Merchants Association of New York tiene instaladas sus oficinas en 233 Broadway, Wooldworth Building, New York, a cuya dirección pueden dirigirse cuantos estén interesados en este asunto; pero inspirándose en el deseo de evitar molestias y teniendo también en cuenta las relaciones de perfecta cordialidad que desde hace algunos años unen a ambas organizaciones, la Asociación de Comerciantes de la Habana se ofrece para tramitar de modo urgente y satisfactorio, sin percibir tampoco cantidad alguna por este servicio, todas aquellas peticiones de esta naturaleza.

Cualquiera que sea el medio que se utilice, se ootendrá siempre un servicio rápido y eficiente, ya que las dos Asociaciones de Comerciantes (la de New York y la de la Habana), no persiguen otro propósito que el de establecer relaciones mas estrechas y de absoluta cooperación contribuyendo así al desarrollo de los negocios de los dos mercados.

INFORMACION MERCANTIL DEL PUERTO

RESUMEN DE VIVERES

Vapor Japonés Hofuku Marus, de Rangon.
Arroz 9.750 sacos.

Vapor Alemán Aegina, de Hamburgo escalas.

DE AMBERES.
Frijoles 200 sacos.

Vapor Americano J. R. Parrot, de Key West.
Salchichas 16 cajas.
Huevos 2.862 id.
Manzanas 1.672 id.
Peras 520 id.
Tocino 25 id.
Manteca 350 bultos.
Id. 96.293 kilos.
Puerco 24.727 id.
Uvas 1.905 huacales.

Vapor Hondureño Granada, de New Orleans.
Maíz 2.600 sacos.
Trigo 100 id.
Harina 450 id.
Sal 600 id.

Camarón 600 id.
Manteca 95 cajas.
Jabon 200 id.

Vapor Español Mar Negro, de Marsellas escalas de Marsella.
Judias 700 sacos.
Quesos 27 cajas.

DE BARCELONA.
Vino 2.930 bultos.
Almendras 79 id.
Manteca 45 id.
Embutidos 17 id.
Aceite 2.810 cajas.
Membrillo 3 id.
Turrón 15 id.
Agua Mineral 500 id.
Aguardiente 50 id.
Conservas 340 id.
Jamón 3 id.

DE VALENCIA.
Pimientos 1.900 cajas.
Ajos 11 id.
Conservas 200 id.
Arroz 1.525 sacos.

DE ALICANTE.
Almendras 75 cajas.
Pimentón 85 id.
Higos 236 id.
Anis 20 id.
Tomate 9.677 id.
Turrón 280 id.
Conservas 275 id.
Alcaparras 50 id.
Cebollas 50 id.
Alpargatas 115 id.

DE MALAGA.
Vino 366 bultos.
Aguardiente 44 id.
Vinagre 2 id.
Vermouth 1 id.
Pasas y Hijos 1.452 id.
Pasas 551 cajas.

DE CADIZ.
Coñac 4.120 cajas.
Vermouth 200 id.
Vino 301 id.
Aperitivo 220 id.

DE SEVILLA.
Vinagre 4 bultos.
Aceitunas 302 id.
Aceite 325 cajas.

Vapor Americano Munplace de New Orleans.
Harina 2.970 sacos.
Frijoles 600 id.
Trigo 300 id.
Maíz 2.300 id.
Alimento 1.057 id.
Avena 1.000 id.
Encurtidos 15 bultos.
Camarón 55 id pescado 4 bultos.

Vapor Americano Estrada Palma, de Key West.
Manteca 40 tercerolas.
Id. 21.001 kilos.
Coles 12.554 id.
Menudos 225 cajas.
Pescado 104 id.
Manzanas 756 id.
Huevos 2.000 id.
Puerco 1.913 piezas.

ASOCIACION DE DEPENDIENTES DEL COMERCIO DE LA HABANA

SECRETARIA

JUNTA GENERAL ORDINARIA DEL TERCER TRIMESTRE DE 1 926

En cumplimiento de lo que disponen los Estatutos Generales en los artículos 33, 34 y 35, se convoca a los señores asociados para celebrar en el salón de fiestas del Centro Social, a las ocho y media de la noche del miércoles día 3 de Noviembre próximo, la Junta General Ordinaria del tercer trimestre de 1926, con sujeción a la siguiente orden del día: (art. 38)—1o. Lectura de la convocatoria; 2o. Acta anterior; 3o., Discusión del Informe trimestral, documentos de administración y cumplimiento de los artículos 39, 40 y 41.

Se advierte que, con arreglo al inciso 4o. del artículo 10, de los Estatutos, solo pueden concurrir a dicho acto con voz y voto, los asociados que lleven un año de inscriptos y cuenten, por lo menos, 21 años de edad.

La entrada será por el Paseo de Martí y la Comisión de Puerta exigirá la presentación del recibo de OCTUBRE último y del carnet de identificación. Los señores asociados pueden recojer en esta oficina un ejemplar del Informe trimestral.

Lo que se publica para conocimiento de los señores asociados, significándoles que la carencia de alumbrado, las dificultades de transportes y otras anormalidades motivadas por el ciclón, impidieron celebrar la Junta, en el mes de Octubre.

Habana, 31 de Octubre de 1926.

César G. Toledo, Secretario Gral.
p. s. r.

4 d-31.

FERROCARRILES UNIDOS DE LA HABANA

REANUDACION DEL SERVICIO EN EL TRAMO ELECTRICO DE ESTACION CENTRAL A RINCON, CON TRENES DE VAPOR, A PARTIR DEL DIA 31 DE OCTUBRE DE 1926

ITINERARIO PROVISIONAL DE CADA DOS HORAS

	A. M.	A. M.	A. M.	P. M.	P. M.	P. M.	P. M.
Salida de Estación Central...	7:01	9:00	11:00	1:00	3:00	5:01	7:00
Llegada a Rincón...	7:58	9:58	11:58	1:58	3:58	5:58	7:58
	A. M.	**A. M.**	**A. M.**	**P. M.**	**P. M.**	**P. M.**	**P. M.**
Salidas de Rincón.	6:15	8:15	10:15	12:15	2:15	4:15	6:15
Llegada a Estación Central...	7:13	9:13	11:13	1:13	3:13	5:13	7:13

Estos trenes combinarán en Rincón con Gas-Cars para San Antonio, Alquízar y Batabanó.

D. M. MacRae,
Administrador General.

SALIDAS DIARIAS DE LA ESTACION TERMINAL

Tren 13.—Para Colón, vía Línea Sur ... 6.05 A. M.
" 9.—Para Cárdenas, vía Coliseo ... 6.20 A. M.
" 81.—Para Pinar del Rio y Guane ... 6.40 A. M.
" 3.—Para Sagua y Caibarién (también por Cienfuegos, con cambio en Colón) ... 8.20 A. M.
" 83.—Para Pinar del Rio y Guane ... 12.09 P. M.
" 5.—Para Santiago de Cuba, vía Bayamo, (también por lugares comprendidos en la vía Alto Cedro, con trasbordo en Marti) ... 1.42 P. M.
" 17.—Para Jagüey, vía Línea sur ... 3.25 P. M.
" 19.—Por Jovellanos, vía Línea Norte ... 4.42 P. M.
" 85.—Por Pinar del Río (también por Batabanó e Isla de Pinos diariamente excepto los domingos, en combinación con los vapores "Cuba" y "Colón ... 6.40 P. M.
" 1.—Expreso Limitado, para Santiago de Cuba, (vía Alto Cedro) ... 9.02 P. M.
" 11.—Para Cienfuegos, vía Linea Sur ... 10.35 P. M.
" 7.—Para Camagüey (también para Sagua y Caibarién ... 11.02 P. M.

Trenes adicionales para Matanzas, a las 10.42 a.m. y 8.02 p. m.

LINEA DE MARIANAO

En la Línea de Marianao ha quedado restablecido en parte el servicio con el siguiente

DE GALIANO PARA SAMA:

Cada 20 minutos, desde 5.00 A. M. hasta 12.00 (noche)
Después, a las 12.30, 2.30, 3 30 y 4.30 A. M.

DE SAMA PARA GALIANO:

Cada 20 minutos, desde 4.25 A.M. hasta 11.25 P. M
Después, a las 12.00, 1.00, 2.00, 3.00 y 4.00 A. M.

D. M. MAC RAE
Administrador General
3103 4d-2

TELEFONOS DEL "DIARIO"

PARA QUEJAS Y SUBSCRIPCIONES LLAMESE A LOS NUMEROS

M-8404 y A-5334

E. P. D.

EL DR. INOCENTE VIAMONTE PIEDRA

HA FALLECIDO

Y dispuesto su entierro para hoy a las 4 y ½ p. m., su viuda, hijos, hermanos e hijos políticos que suscriben, ruegan a sus amistades que concurran a la casa mortuoria, calle de Neptuno 350, entre Basarrate y Mazón, para desde allí acompañar el cadáver hasta el Cementerio de Colón, favor que agradecerán eternamente.

Habana, Noviembre 3 de 1926.

Lutgarda Cuervo, viuda de Viamonte, Esther, Aurora, Margarita, Manuel, Inocente, Piedad, Graziella, Daniel y Luis Viamonte y Cuervo; Leonor y Ricardo Viamonte y Piedra; M. V. Cuervo; O. Marcos, G. Menéndez; M. de J. Ponce; S. Vriana; Heroica P. de Viamonte; Mercedes P. de Viamonte; Dr. Octavio Montoro; Dr. Pérez de los Reyes.

CERVEZA: ¡DEME MEDIA "TROPICAL"!

M.E.C.D. 2016

Acciones Preferidas de los Ferrocarriles Consolidados de Cuba

RENTAN EL 6.80%

PAGAN LOS DIVIDENDOS TRIMESTRALMENTE
NO DESCUENTAN TAX EN LOS DIVIDENDOS

FACILITAMOS INFORMACION DE ESTA COMPAÑIA

E. Taboada. J. M. Capmany

(MIEMBROS DE LA BOLSA DE LA HABANA)

Banco del Canadá. Departamento 306. Teléfono A-4777.

MERCADO DE LA HABANA

COTIZACION OFICIAL DE LA BOLSA

BONOS Y OBLIGACIONES INSCRIPTOS EN LA BOLSA DE LA HABANA — Noviembre 2 de 1926.

Valor: $82.892,520.00

	Capital	Interés	Cupón	Comp.	Vend.
R. Cuba 1905 D. I.	11.169.820	5 %	M S	102	104½
R. Cuba 1909, 4½	16.500.000	5 %	M N	99¼	101¾
R. Cuba 1914, Morgan	10.000.000	4 %	F A	92	97⅞
R. Cuba 1917, Puertos	7.000.000	5 %	F A	101	—
R. Cuba 1923 5½	50.000.000	5 %	M N	98	—
A. Habana 1a. hip.	6.183.000	5½ %	E15 J15	104⅛	105¾
A. Habana 2a. hip.	2.655.000	6 %	E.A.J.O.	102	105⅞
Banco Territorial	4.000.000	6 %	E.A.J.O.	102	105⅞
Calzado	400.000	6 %	E J	65	—
Cerv. Internacional	2.000.000	8 %	J D	80	100
Ca. Az. Ciego de Avila	700.000	7 %	E J	107⅝	109
Acueducto Cienfuegos	1.500.000	6 %	Mzo. 30	—	—
Ca. Curtidora	200.000	7 %	J D	—	—
Gas y Electricidad	4.000.000	6 %	J D	30	—
F. C. Gibara	349.000	6 %	J D	109	—
H. Electric (Cons.)	8.972.561	8 %	E A	—	—
Ca. Loorera	2.500.000	5 %	F A	97	100
Manufacturera	2.600.000	7 %	A O	32¼	50
Matadero Industrial	500.000	6 %	A O	50	60
Nacional de Hielo	300.000	6 %	F A	20	—
N. F. de Hielo (bonos)	3.000.000	8 %	J D	--	—
N. F. de Hielo (obligs.)	3.000.000	6 %	J D	102	—
F. C. Noroeste	3.000.000	6 %	J D	102	—
Papelera serie A	500.000	8 %	E J	—	—
Papelera serie B	800.000	8 %	F15A15	90	102
Eléctrica Santiago	1.500.000	8 %	M N	41	58
Teléfono	2.000.000	6 %	E J	50	—
Teléfono (Conv. Col.)	2.500.000	5 %	E J	94¾	—
F. C. Unidos	3.830.000	5 %	E J	—	—
Ca. Urbanizadora	2.000.000	8 %	E J	86	—
Metropolitana	1.200.000	7 %	D.M.J.S	—	—
Jarcia Matanzas	500.000	6 %	E J	100	105
Ironbeer (obligaciones)	200.000	8 %	M S	99	103
			J D	99¾	105

ACCIONES

Valor Inscripto: $283.014,800 00

COTIZACION

	Capital	Comp.	Vend.
Compañía Cubana de Accidentes	$ 250.000	—	—
Banco Agrícola de Puerto Principe	320.000	—	—
Banco Territorial de Cuba	5.000.000	25	—
Calado, preferidas	5.000.000	1½	—
Cervecera Internacional (preferidas)	400.000	25	—
Compañía Azucarera Ciego de Avila	1.000.000	140	—
Acueducto de Cienfuegos	1.200.000	—	—
Constancia Cooper Company	1.000.000	—	—
Compañía Constructora (preferidas)	1.000.000	—	—
Compañía Constructora (comunes)	2.000.000	—	—
Cuba Cane Sugar (preferidas)	3.000.000	—	—
Cuba Cane Sugar (comunes)	50.000.000	30	—
Cuban Railroad (preferidas)	50.000.000	4	—
Cuban Central (preferidas)	10.000.000	60	—
Cuban Central (comunes)	900.000	35	—
Cuban Tire R. Co. (preferidas)	900.000	2	—
Cuban Tire R. Co. (comunes)	781.700	—	—
Compañía Curtidora Cubana	2.563.400	—	—
Ferrocarril Gibara-Holguín	300.000	4	—
Compañía Industrial de Cuba	400.000	—	—
Ca. Jarcia de Matanzas (preferidas)	250.000	—	—
Ca. Jarcia de Matanzas (comunes)	2.500.000	93	96⅞
Compañía Licorera (comunes)	3.500.000	30½	34
Lonja Comercio Habana (preferidas)	8.000.000	4½	5
Lonja Comercio Habana (comunes)	200.000	100	—
Manufacturera Naconal (preferidas)	200.000	—	—
Manufacturera Nacional (comunes)	5.000.000	6	7
Matadero Industrial	6.000.000	18¾	8
Empresa Naviera (preferidas)	1.000.000	—	—
Empresa Naviera (comunes)	2.000.000	51	60
Nueva Fábrica de Hielo	4.000.000	9	11¾
Nacional de Perfumería (preferidas)	3.000.000	410	—
Nacional de Perfumería	1.400.000	65	80
Ca. Cubana de Pesca (preferidas)	1.850.000	14	22
Ca. Cubana de Pesca (comunes)	1.000.000	80	—
Banco de Préstamos	1.500.000	20	—
Eléctrica de Santiago de Cuba	500.000	—	—
Eléctrica de Sancti Spíritus	1.500.000	—	—
Cuban Telephone (peferidas)	39.800	—	—
Cuban Telephone (comunes)	2.000.000	109½	111½
Teléfono Internacional	5.000.000	127	150
The Trust Company of Cuba	61.272.100	116⅛	118½
F. C. Unidos y Almacenes de Regla	5.000.000	—	—
Union Oil Company	6.859.970	86	92
La Unión Nacional (preferidas)	1.000.000	—	—
La Unión Nacional (beneficiarias)	750.000	—	—
Ca. Urbanizadora (preferidas)	750.000	—	—
Ca. Urbanizadora (comunes)	1.500.000	—	—
Metropolitan Auto	3.000.000	—	—
	200.000	—	—

Nota.—Es de observarse que en la Bolsa de la Habana solamente dos Compañías azucareras cotizan sus valores: la Compañía Azucarera Ciego de Avila y la Cuban Cane Corporation. En cambio, obsérvese el número de Compañías azucareras que cotizan sus valores en la Bolsa de New York. Véase dicha información. El montante total de los valores inscriptos en la Bolsa de la Habana, incluyendo los bonos de la Deuda Pública, asciende a $460.390.021.00.

MERCADO LOCAL DE AZUCAR

Quieto permaneció ayer el mercado local de azúcar habiéndose exportado 91,193 sacos.

El mercado de New York permaneció cerrado por efectuarse elecciones en ese día.

Las últimas noticias fueron de un mercado firme, con compradores a 2¾ centavos libra costo y flete.

PROMEDIO DE LA COTIZACION OFICIAL DEL PRECIO DEL AZUCAR

MES DE OCTUBRE
Primera Quincena

Habana	2.400810
Matanzas	2.427544
Cárdenas	2.437586
Sagua	2.468232
Manzanillo	2.422264
Cienfuegos	2.452910

COTIZACION OFICIAL DEL PRECIO DEL AZUCAR

Deducidas por el procedimiento señalado en el Apartado Quinto del Decreto 1770

Habana	2.389690
Matanzas	2.446152
Cárdenas	2.426614
Sagua	2.457383
Manzanillo	2.411280
Cienfuegos	2.442000

EXPORTACION DE AZUCAR

Las exportaciones de azúcar reportadas ayer por las aduanas en cumplimiento de los apartados primero y octavo del decreto 1770, fueron las siguientes:

Aduana de Cárdenas: 5,056. Destino: New York.

Aduana de Caibarién: 17,000 sacos. Destino: New York.

Aduana de Guantánamo: 12,500 sacos. Destino: New Orleans

Aduana de Jucaro: 27,337 sacos.—Destino: New Orleans.

Aduana de Santa Cruz: 14000 sacos. Destino: New York.

Aduana de Tunas de Zaza: 15,300 sacos. Destino: Filadelfia.

¡¡NO!! DOLOR
5 cts.
—NYRIPSA. PASTILLAS
O KAFENYRIPSA
SARRA. BUENAS FARMACIAS

MERCADO LOCAL DE VALORES

Con tono de firmeza pero quieto estuvo ayer el mercado local de valores, careciendo de importancia las operaciones efectuadas durante el día.

La Caja de Jubilaciones y Pensiones de Empleados y Obreros de Ferrocarriles y Tranvías ha anunciado que el día 5 del presente mes comprará mediante subasta 50,000 pesos en bonos de la República del cinco y medio por ciento.

Durante el día de ayer no hubo interés en operar.

Cerró el mercado quieto.

LEGACION ALEMANA

AVISO

El plazo para presentar al canje o a la recogida contra pago en metálicos los títulos de empréstitos estatales o de comunas alemanas adquiridos antes del 30 de junio de 1920, ha sido prorrogado hasta el 30 de Noviembre de este año.

Ferrocarriles Unidos de la Habana y Almacenes de Regla, limitada

(COMPAÑIA INTERNACIONAL)

Por acuerdo de la Asamblea General celebrada en Londres en el día de hoy, se procederá al reparto del Dividendo final número 42 de 3 por ciento correspondiente al año social que terminó en 30 de junio último sobre el Stock Ordinario de esta Compañía, alcanzando $1.16 moneda oficial a cada £10 de Stock.

Los tenedores de dichos títulos deberán presentar para su cobro desde el día de mañana 29, los cupones correspondientes al expresado Dividendo número 42, los martes, miércoles y viernes de cada semana, de 1 y media a 3 y media p. m. en la Oficina de Acciones, situada en la Avenida de Bélgica (Egido) número 2, altos, recogiendo sus cuotas respectivas en cualquier lunes o jueves, también de 1 y media a 3 y media p. m.

Habana, 28 de octubre de 1926.

D. M. MacRae,
Administrador General.

10886 10d-30

FINANZAS

NORMALIDAD

Normalizados los espíritus la semana que comienza hoy parece indicar renovada actividad en todas las secciones de los negocios.

Desde ayer se viene hablando de las operaciones que se han iniciado ya en torno a las acciones del Eléctrico, aunque todavía se acusa un profundo estado de desorientación sobre el futuro de las mismas.

No ocurre lo mismo sin embargo en el campo de la propiedad, principalmente en relación con las operaciones de compra-venta de solares a plazos.

Los propios efectos del ciclón se han trocado favorablemente en este sector.

Existe verdadera tendencia a fabricar casa propia, tendencia ya manifiesta desde hace más de tres años.

En los municipios de la Habana y Marianao se han reportado mayor número de licencias para fabricación que antes del paso del meteoro.

En Marianao, en algunos Repartos, desde Quinta Avenida hasta Barandilla, puede comprobarse esa actividad. En nuestro recorrido de ayer nos fué fácil comprobarlo.

Es natural que así sea.

Separadamente de las casas de madera destruídas por el huracán, ninguna casa de sólida construcción, como son las que los hombres fabrican para vivir en ellas y no para alquiler u otra especulación, ha sufrido daño apreciable en ninguno de los Repartos que rodean la ciudad. En toda la sección de Marianao el daño causado se ha limitado a la rotura de tejas.

PESETA

SE COTIZO A RAZON DE:

6 PESETAS

58.76

DOLLAR

FRANCO

SE COTIZO A RAZON DE

31 FRANCOS

44 CENTIMOS

DOLLAR

REAL ESTATE

HIPOTECAS Y CASAS

El mercado abrió firme en la presente semana, manteniéndose no obstante la misma tendencia de los inversionistas en campos de la propiedad urbana.

SOLARES.

Las operaciones realizadas a base de compras a plazos de solares en todos los repartos de la ciudad, acusaron ayer tendencia al alza en los precios, especialmente en la Zona Oeste, en torno a los Repartos limítrofes con la Playa de Marianao.

Las negociaciones emprendidas por algunos capitalistas españoles para adquirir y urbanizar 300,000 metros de terreno lindantes con Barandilla, Calzada de Marianao, tranvías eléctricos de la Habana y ferrocarril eléctrico de Guanajay, detenidas por los días anteriores y posteriores al temporal, parecen iniciarse de nuevo. Se reportó ayer una junta celebrada al efecto en los Jardines de una fábrica de cerveza, en la que después de amplio y cuidadoso exámen de los planos en perspectiva se acordó revocar aquéllas y realizar el negocio.

MERCADO PECUARIO

La venta en pie.

El mercado cotiza los siguientes precios:

Vacuno: de 6 a 7 centavos.

Cerda: de 10 a 11 centavos el del país.

Lanar: de 8 a 9 1|2 centavos.

Matadero de Luyanó

Las reses beneficiadas en este matadero se cotizan a los precios siguientes:

Vacuno: de 25 a 27 centavos.

Cerda: de 40 a 50 centavos.

Reses sacrificadas en este matadero:

Vacuno: 96.

Cerda: 97.

Matadero Industrial

Las reses beneficiadas en este matadero se cotizan a los precios siguientes:

Vacuno: de 25 a 27 centavos.

Cerda: de 40 a 50 centavos.

Lanar: de 40 a 50 centavos.

Reses sacrificadas en este matadero:

Vacuno: 255.

Cerda: 215.

Lanar: 62.

Entradas de Ganado

De Bayamo llegaron 12 carros con ganado vacuno para el consumo, a la consignación de la casa Lyke Bros.

De Camagüey llegó un tren con 12 carros a la consignación de Mateo R. Roca; 4 carros para Godofredo Perdomo; 4 carros para Manuel Rey; 4 carros a la orden de Juan Angulo; 4 carros para Belarmino Alvarez y 2 carros, también con reses, a Segundo Tellechea; todos de Camagüey.

RESUMEN DE LA SEMANA

Durante la semana del 25 al 30 de octubre del corriente año, se beneficiaron en los mataderos de la ciudad el siguiente número de ganado:

	Vacuno
Industrial	1.430
Luyanó	552
Total	1.982
	Cerda
Industrial	980
Luyanó	556
Total	1.536
	Lanar
Industrial	344
Luyanó	17
Total	361

Los precios que rigieron durante ese período de tiempo en los ganados beneficiados fué: Vacuno, de 25 a 27 centavos. Cerda, de 40 a 50 centavos. Lanar, de 40 a 50 centavos.

El ganado en pie

Las operaciones del ganado en pie en los corrales de Luyanó fué: Vacuno, de 6, 6 3|4 a 7 centavos. Cerda: de 10 a 11 centavos el del país. Lanar, de 8 a 9 1|2 centavos.

TABACO

DEL MERCADO EN RAMA

Con más movimiento que la anterior, ha comenzadi la presente semana en el mercado local de la hoja.

Se han vendido otros lotes de clases limpias de la cosecha de 1924 a 1925, de los pocos que quedan disponibles.

Prieto y Hermano vendieron y entregaron a Juan B. Díaz y Compañía, sesenta y seis tercios de primeras capaduras, y Constantino González y Compañía, también a los mencionados exportadores, otro lote de segundas de igual tiempo y procedencia.

—Trescientos doce tercios de terceras de la nueva cosecha compró y registró ayer Sidney Rothschild, en los almacenes de Sobrinos de Antero González.

—Una vega de Vuelta Abajo, o las clases para fábrica de la misma, vendieron a Mark A. Pollack los almacenistas González y Hermanos.

—Sesenta y dos tercios de "colas" y "botes", registró Hermann Diehl en los almacenes de Antonio González, S. en C.

—Cifuentes, Pego y Compañía compraron a I. Kaffenburgh e Hijos, ciento cuarenta y ocho pacas de "hoja" de Manicaragua, de las escogidas de vegas de aquella zona que hicieron los vendedores.

—La mencionada firma de Kaffenburgh entregó, también ayer, a la de Mark A. Pollack, cuatrocientos tercios de octavas que acabó de recibir y venderle.

—Ciento noventa y ocho tercios de bronces y colas, vendieron y entregaron a Martín Dosal los almacenistas y exportadores Constantino González y Compañía.

—Fernández-Grau y Hermano, compraron a Prieto y Hermano, setenta y tres pacas de principal de la nueva cosecha espirituana.

—Treinta tercios de terceras, acaso de mayor cantidad vendida antes o por entregar aún, registraron Hindale Smith y Compañía en los almacenes de Cano y Hermanos.

—Gerald C. Smith compró a W. Armbrecht y Compañía, cincuenta y nueve pacas de capadura de la nueva cosecha de zonas espirituanas.

ENTRADAS DE TERCIOS

Por el patio de los ferrocarriles entraron ayer las partidas de tercios que a continuación se anotan:

De Pina, para José C. Puente, 128.

De Paso Real, para Ramón Ruisánchez y Cº, 85.

De San Diego del Valle, para Sobrinos de Antero González, 213.

De Santa Clara, para Echevarría y Pérez, 305.

De Taguasco, para Iglesias y García, 169.

De Placetas, para I. Kaffenburgh e Hijos, 228.

De San Juan y Martínez, para la Henry Clay, 143.

De Falla, para Antonio González, S. en C., 147.

De Fomento, para Walter Sutter y Compañía, 104.

De Jatibonico, para Traviesa y García, 86.

De Baez, para J. Cortés y Hermanos, 85.

De Agabama, para Junco y Cª, 130.

De Pina, para Antonio González, S. en C., 154.

De San Diego del Valle, para Foyo y Rodríguez, 115.

De Santa Clara, para Constantino González y Compañía, 74.

De Taguasco, para Manuel Vigil, 93.

De Paso Real, para Antonio González, S. en C., 84.

De Cabaiguán, para Luis Valle, 139; para Constantino Junco, 123; para Cano y Hermanos, 81.

De Camajuaní, para I. Kaffenburg e Hijos, 149; para Sobrinos de Antero González, 356; para Echevarría y Pérez, 152; para Abraham Haas y Cª, 228.

De Sancti Spíritus, para W. Armbrecth y Cª, 203; para I. Kaffenburgh e Hijos, 135; para Leslie Pantín e Hijo, 115; para Walter Suttter y Cª, 218; para Muñiz y Hermanos, 130.

De Zaza del Medio, para Iglesias y García, 136; para Lobeto y Miguel, 71; para Manuel A. Suárez y Cª, 133; para Leslie Pantín e Hijo, 111.

GINEBRA AROMATICA DE WOLFE

LA UNICA LEGITIMA

Importadores Exclusivos

: : en la República : :

PRASSE & CO.

Teléfono A-1694 - Obrapía, 18 - Habana

INVITAMOS AL PUBLICO

HOY

A PRESENCIAR EN NUESTRO SALON DE EXPOSICION DE PASEO MARTI 3, 5 Y 7, EL TRASLADO AL AUTOMOVIL DE PASEO AL QUE PERTENECE, DEL MOTOR

PACKARD

8 CILINDROS EN LINEA, QUE CORRIO EN LAS ULTIMAS CARRERAS DE AUTOMOVILES DE "EL UNIVERSAL", MANEJADO POR EMILIANO SOLORZANO, EN LAS QUE QUEDO

1º SOBRE TODOS LOS COCHES CON MOTOR DE STOCK Y SOBRE CUATRO COCHES ESPECIALES DE CARRERAS.

2º A SOLO 13 SEGUNDOS DE UN FRONTENAC ESPECIAL DE CARRERAS, FAMOSO EN LA PISTA DE INDIANAPOLIS.

El "PACKARD" perdió más de esos 13 segundos al despistarse y montar la acera en la Quinta Avenida. Además, el "PACKARD" rompió el anterio-

RECORD TOTAL, DANDO 6 VUELTAS (84 KM.) A 125.92 K.P.H., EL RECORD DE LA VUELTA (14 KM.) A 131.59 K.P.H., Y EL RECORD DE LAS ULTIMAS 3 VUELTAS, A 129.78 K.P.H.

Este motor de stock tiene el número 220,323 y el público podrá comprobar este número con el que consta en las oficinas de "El Universal" al hacer la inscripción para las carreras.

Terminado el montaje del motor sobre el coche de paseo, acto seguido daremos al público demostraciones de velocidad, a la vez que de suavidad de marcha, comodidad, frenaje, etc., tal como lo hacíamos antes de usar este motor de stock en las carreras.

J. ULLOA Y CIA.

(Más de 12 años de existencia)

P. Martí 3, 5 y 7. Habana. Teléfono M-7951.

MERCADO LOCAL DE CAMBIOS

Firmes rigieron ayer el franco francés, la lira italiana y la peseta española.

Más fácil estuvo la libra esterlina.

Quieto el cambio sobre New York.

No se anunciaron operaciones entre bancos y banqueros.

Cotizaciones	Valor
New York cable	3 64 P.
New York vista	1 64 P.
Londres cable	4.85
Londres vista	4.84 5/8
Londres 60 d|v.	4.81
Paris cable	3.19
Paris vista	3.18
Hamburgo cable	23.85
Hamburgo vista	23.83
Madrid vista	15.19
Madrid cable	15.18
Italia cable	4.33
Italia vista	4.32
Bruselas cable	13.95
Bruselas vista	13.93
Zurich cable	19.30
Zurich vista	19.28
Amsterdam cable	40.00
Amsterdam vista	39.96
Toronto cable	1/4 P.
Toronto vista	3 32 P.
Hong Kong cable	47.50
Hong Kong vista	47.25

COLEGIO DE CORREDORES

NOTARIOS COMERCIALES DE LA HABANA

COTIZACION OFICIAL DE AYER 2 DE NOVIEMBRE

Cambios	Tipos
S|E. Unidos cable	1 1|16 P.
S|E. Unidos vista	1 1|32 P.
Londres cable	4.85 1/4
Londres vista	4.84 3/4
Londres 60 d|v	—
Paris cable	3.19
Paris vista	3.18
Bélgica vista	13.92
España cable	15.20
España vista	15.18
Italia vista	4.30
Zurich vista	19.31
Hong Kong vista	47.20
Amsterdam vista	39.98
Copenhague vista	—
Christiania vista	—
Estocolmo vista	—
Montreal vista	—
Berlín vista	—

Notarios de turno:

Para Cambios: Manuel José Morán Machado.

Para intervenir en la cotización oficial de la Bolsa de la Habana: Pedro A. Molino; Alejandro Parajón.

Visto Bueno: **Antonio Arocha**, Síndico-Presidente. — **Enrique Portierra**, Secretario-Contador.

MERCADO DE FLETES

COTIZACIONES

	100 libras	
Costa Norte a Filadelfia	22	24
Costa Norte a Galveston	20	22
Costa Norte a N. Orleans	19	21
Costa Norte a New York	22	24
Costa Norte a Halifax	—	—
Costa Norte a St. John	—	—
Costa Norte a Savannah	—	—
Costa Norte a Boston	24	26
Costa Sur a Filadelfia	24	26
Costa Sur a New York	24	26
Costa Sur a New Orleans	21	23
Costa Sur a St. John	—	—
Costa Sur a Halifax	—	—
Costa Sur a Boston	27	28
Costa Sur a Galveston	22	24

Estas cotiacizones son exclusivamente sobre azúcar.

CLEARING HOUSE

Las compensaciones efectuadas ayer entre los Bancos asociados al Clearing House de la Habana ascendieron a la cantidad de $2.663,437.71.

Erupciones disfigurantes se curan pronto

No se preocupe mas por ese salpullido. Solamente unte un poquito de Resinol sobre la parte irritada y note la mejoría. Este ungüento calmante usualmente llega a la raiz del disturbio y rara vez falla en hacer desaparecer toda traza de la fea erupción.

Resinol es tambien un excelente remedio casero para quemaduras, cortadas, picazones y muchos otros casos donde se necesita una aplicación calmante y curativa. Pida en su farmacia

Resinol

CAJA GENERAL DE JUBILACIONES Y PENSIONES DE EMPLEADOS Y OBREROS DE EMPRESAS FERROVIARIAS Y DE TRANVIAS

TEJADILLO NUMERO 1.—HABANA

AVISO PARA LA ADQUISICION DE BONOS DE LA REPUBLICA DE LA DEUDA EXTERIOR

Este Directorio acordó adquirir $50,000.00 en Bonos de la República de $5. ½ por ciento, 1923, Empréstito de $50,000.000.00 Morgan Company, mediante subasta que se celebrará el día 5 de Noviembre de 1926, a las 3.00 p. m., en la Oficina de esta Institución, Tejadillo, número 1, (altos).

El Directorio se reserva el derecho de aceptar proposiciones por cualquier cantidad inferior o superior a la antes señalada.

Se recibirán proposiciones en pliegos cerrados, y será condición indispensable para tomar parte en la subasta, depositar en el acto de la entrega del pliego de proposiciones, un depósito en efectivo, o en Bonos de la misma emisión, equivalente al 3 por ciento del valor nominal de la operación.

La proposición debe hacerse expresado el tipo neto de venta con los intereses a favor de esta Caja General de Jubilaciones y Pensiones, y libre de todo gasto para la misma.

Si el vendedor en un plazo de 15 días no hace la entrega de los valores contratados, el Directorio puede libremente adquirirlos al tipo que los encuentre en plaza, cargando contra el depósito que hizo el vendedor la diferencia entre el precio convenido y el precio a que se obtengan.

El Directorio se reserva el derecho de aceptar o rechazar cualesquiera proposiciones.

HABANA, 1o. de Noviembre de 1926.

Dr. F. CARRERA JUSTIZ,
Presidente.

11129 1d 3

N. Gelats & Co. BANQUEROS HABANA Aguiar 106-108

Vendemos cheques de Viajeros Pagaderos en Todas Partes del Mundo y Cartas de Crédito Circulares en las mejores Condiciones

"SECCION DE CAJA DE AHORROS"

Recibimos Depósitos en esta Sección Pagando Interés de 3 por 100 Anual

Todas estas operaciones pueden efectuarse también por correo

M.E.C.D. 2016

COLEGIOS ESCRUTADOS DE LA VOTACION OBTENIDA EN LA HABANA POR LOS TRES CANDIDATOS AL CARGO DE GOBERNADOR

En el término municipal de la Habana se han escrutado cincuenta y ocho colegios, faltando 104, cuya documentación ha sido enviada a la Junta Provincial Electoral, que hará las escrutaciones

Del resultado de los colegios escrutados el día primero de noviembre según datos obtenidos en la Junta Municipal de la Habana, damos a continuación la votación obtenida por los candidatos al Gobierno de la Provincia.

BARRIO DE A. NARANJO.—Colegio 1, Ruiz 101; Asbert 82; Urquiaga 19; Colegio 2, Ruiz 85; Asbert 65; Urquiaga 24.

BARRIO DEL CERRO.—Colegio 1, Ruiz 68; Asbert 53; Urquiaga 22; Colegio 2, Ruiz 70; Asbert 44; Urquiaga 29. Colegio 3, Ruiz 57; Asbert 44; Urquiaga 31. Colegio 4, Ruiz 61; Asbert 53; Urquiaga 35. Colegio 7, Ruiz 56; Asbert 64; Urquiaga 24.

BARRIO DE LA CEIBA.— Colegio 3, Ruiz 39; Asbert 57; Urquiaga 13.

BARRIO DE COLON.—Colegio 3, Ruiz 74; Asbert 73; Urquiga 31.

BARRIO DE CASA BLANCA. — Colegio 1, Ruiz 44; Asbert 27; Urquiaga 11. Colegio 2, Ruiz 74; Asbert 68; Urquiaga 35.

BARRIO DE CHAVEZ. —Colegio 1, Ruiz 71; Asbert 90; Urquiaga 19. Colegio 2, Ruiz 46; Asbert 68; Urquiaga 13. Colegio 3, Ruiz 66; Asbert 109; Urquiaga 17. Colegio 4, Ruiz 67; Asbert 78; Urquiaga 10.

BARRIO DE DRAGONES.—Colegio 1, Ruiz 54; Asbert 66; Urquiaga 32.

BARRIO DE JESUS MARIA. — Colegio 2, Ruiz 50 ; Asbert 121; Urquiaga 11.

BARRIO DE J. DEL MONTE. — Colegio 1, Ruiz 59; Asbert 61; Urquiaga 18. Colegio 2, Ruiz 53; Asbert 93; Urquiaga 29. Colegio 2, Ruiz 64; Asbert 73; Urquiaga 25.

BARRIO DE LUYANO. —Colegio 3, Ruiz 67; Asbert 75; Urquiaga 26. Colegio 4, Ruiz 53; Asbert 89; Urquiaga 22. Colegio 5, Ruiz 80; Asbert 72; Urquiaga 25. Colegio 6, Ruiz 67; Asbert 93; Urquiaga 25.

BARRIO DE M. DE LA CRUZ.— Colegio 2, Ruiz 73; Asbert 68; Urquiaga 32. Colegio 3, Ruiz 62; Asbert 81; Urquiaga 35. Colegio 5, Ruiz 61; Asbert 72; Urquiaga 32.

BARRIO DE MARTE. —Colegio 1, Ruiz 60; Asbert 97; Urquiaga 15. Colegio 2, Ruiz 86; Asbert 103; Urquiaga 15.

BARRIO DEL PILAR. —Colegio 1, Ruiz 68; Asbert 86; Urquiaga 19. Colegio 2, Ruiz 111; Asbert 82; Urquiaga 18. Colegio 3, Ruiz 82; Asbert 98; Urquiaga 16. Colegio 4, Ruiz 102; Asbert 15; Urquiaga 92.

BARRIO DEL PRINCIPE. —Colegio 2, Ruiz 57; Asbert 42; Urquiaga 41.

BARRIO DE P. GRANDES.—Colegio 4, Ruiz 64; Asbert 65; Urquiaga 15.

BARRIO DE PUNTA.—Colegio 2, Ruiz 99; Asbert 61; Urquiaga 2.

BARRIO DE PEÑALVER. —Colegio 2, Ruiz 67; Asbert 99; Urquiaga 13. Colegio 3, Ruiz 45; Asbert 83; Urquiaga 20. Colegio 5, Ruiz 56; Asbert 63; Urquiaga 21.

BARRIO DE PAULA. — Colegio 2, Ruiz 68; Asebert 41; Urquiaga 13.

BARRIO DE SAN NICOLAS. — Colegio 1, Ruiz 42; Asbert 90; Urquiaga 24. Colegio 2, Ruiz 66; Asbert 76; Urquiaga 34. Colegio 3, Ruiz 62; Asbert 88; Urquiaga 24.

BARRIO DE TACON. —Colegio 1, Ruiz 106; Asebert 84; Urquiaga 46. Colegio 2, Ruiz 106; Asbert 84; Urquiaga 36.

BARRIO DE TEMPLETE.—Colegio 1, Ruiz 88; Asbert 66; Urquiaga 50.

BARRIO DE S. FRANCISCO. — Colegio 1, Ruiz 49; Asbert 45; Urquiaga 20.

BARRIO DE S. ISIDRO. —Colegio 2, Ruiz 105; Asbert 77; Urquiaga 22.

BARRIO DE S. FELIPE. — Colegio 1, Ruiz 46; Asbert 20; Urquiaga 136.

BARRIO DE VILLANUEVA. — Colegio 1, Ruiz 87; Asbert 59; Urquiaga 32. Colegio 3, Ruiz 82; Asbert 67; Urquiaga 24.

BARRIO DE VIVES. —Colegio 1, Ruiz 57; Asbert 91; Urquiaga 29. Colegio 2, Ruiz 70; Asbert 103; Urquiaga 37.

En el término Municipal de la Habana se han escrutado 58 colegios, faltando 104, cuya documentación fué remitida a la Junta Provincial.

INCENDIASE LA FABRICA DE PELICULAS DEL SOVIET

LONDRES, noviembre 2. (U. P.) Según comunica el corresponsal en Moscú del periódico londinense "Daily Express", se ha incendiado la fábrica principal de películas cinematográficas del Gobierno Soviet.

Se perdieron seis películas soberbias que iban a presentarse dentro de poco. Se estima que las pérdidas ascienden a medio millón de dólares, sin contar el serie perjuicio ocasionado a esta floreciente industria soviética.

RENOVACION DE CARGOS EN LA UNION PANAMERICANA

WASHINGTON, noviembre 2. (U. P.)/La junta de la Unión Pan Americana que ha de celebrarse mañana para renovar los cargos electivos, se espera que designe presidente al actual Secretario de Estado de los Estados Unidos, Mr. Kellog, y vicepresidente al ministro de la República de Colombia, señor Enrique Olaya, que forman la candidatura recomendada por los subcomités.

También se conocerá ne dicha reunión los proyectos que han de examinarse en la conferencia pan americana que se celebrará en la Habana el año 1928. Si se aprueban por el comité, serán sometidos a la aprobación de cada uno de los Gobiernos que integran la Unión.

DESTRUIDO PARTE DEL FAMOSO PICO DE UMBRAIL, EN SUIZA

BERNA, Noviembre 1º (S. R.)—Un gran deslizamiento de tierras sobre la población de Santa María, en el Valle de Munster, cantón de Grison, destruyó parte del famoso Pico de Umbrail, sin que ocurrieran desgracias personales.

ABRESE LA ASAMBLEA NACIONAL OTOMANA

ANGORA, Turquía, noviembre 2. (AP).— Esta ciudad está llena de forasteros venidos para asistir a las sesiones de la segunda legislatura de la Asamblea Nacional Otomana. Se nota la ausencia de los elementos de oposición, a la cual pertenecen siete de los dieciseis escaños vacantes en ésta. Fueron los políticos a quienes recientemente se ahorcó en Esmirna por suponérseles complicados en una conjura para derrocar al actual Gobierno.

En su discurso de bienvenida a los diputados, el Presidente Kemal reafirió su decidido propósito de laborar por el progreso de la República y les informó ser enteramente satisfactorias las condiciones internas y externas de la nación.

ES MAYOR AHORA EL COMERCIO MUNDIAL QUE EN 1913

GINEBRA, noviembre 2. (UP).— Como resultado de las investigaciones que ha efectuado un Comité nombrado al efecto por la Liga de las Naciones, se ha averiguado que el comercio mundial alcanza ahora mayores proporciones queel año 1913, que Europa no se ha repuesto todavía de los daños sufridos y que el centro de las transacciones marítimas se ha trasladado del Atlántico al Pacífico.

Estas investigaciones hechas en la labor preparatoria de la próxima conferencia Internacional de la Liga, demuestran que la población y el comercio del mundo es un cinco por ciento mayor que en 1913 y que la producción mundial de alimentos materias primas, a excepción de China, ha aumentado más rápidamente que la población siendo el exceso un 8 por ciento más que en 1913.

Además mientras la población europea ha aumentado en uno por ciento y su producción de materias primas y alimentos es un 5 por ciento mayor que en 1913, su comercio ha disminuído en un 10 por ciento.

EN ECUADOR ASALTAN UN ALMACEN DEL GOBIERNO EN BUSCA DE SAL

CUENCA, Ecuador, noviembre 2. —(AP).—Un grupo de vecinos de esta ciudad asaltó hoy un almacén del Gobierno, buscando sal, artículo que escasea mucho. Entre la policía y los vecinos se entabló una lucha en la que resultaron cuatro personas muertas y muchas heridas.

Al enterarse los agricultores que se había enviado un cargamento de sal desde Guayaquil obstruyeron la vía férrea, rompieron las líneas telegráficas y adoptaron otras medidas con el fin de atacar al tren y apoderarse de la sal. Como se descubriera el complot, el Gobierno ordenó que las tropas custodiasen la vía férrea.

LA LIGA DE LAS NACIONES TRATA DE EXTERMINAR UNAS EPIDEMIAS

GINEBRA, noviembre 2.— (A. P.) —Si la Liga de las Naciones trata de acabar con las guerras, también trata de exterminar las epidemias. En efecto, la Sección de Sanidad de la Liga ha acordado llevar adelante un plan de combate contra determinadas enfermedades, especialmente las contagiosas, en todas las partes del mundo, desde las islas del Pacífico meridional hasta los remotos territorios africanos.

El doctor Norman White, de la Fundación Rockefeller, ha salido para Australia, en cuya ciudad de Melbourne se celebrará en diciembre una conferencia pan-pacífica para investigar el problema sanitario y adoptar un plan que combata las epidemias que se producen en las islas meridionales del Pacífico.

Especialmente se concentrarán las actividades en la lucha contra la malaria maligna. Una misión especial se trasladará a los Estados Unidos para estudiar los procedimientos que se utilizan en los Estados del Sur para combatir dicha malaria. Iguales misiones, aunque con distintos fines, se enviarán a Italia, y Holanda. Se activará la labor preparatoria para la reunión de una conferencia internacional sobre quinina, y se tratará por todos los medios de divulgar los conocimientos relacionados con el paludismo en los países afectados por esta calamidad.

Se ha resuelto prorrogar por otros seis meses más la investigación sobre la enfermedad del sueño.

Otra terrible enfermedad, el cáncer, merece la más especial atención a la Liga. Se presta especial atención a las resoluciones de los médicos reunidos poco ha en Ginebra, que estudiaron los resultados de las estadísticas sobre la diferencia entre la prevalencia y la mortalidad por el cáncer, en varios países.

Se ordenó se estudie la practicabilidad de establecer en Algeria una oficina de inteligencia epidemiológica, igual a la que existe ya en Singapore para el Extremo Oriente. Se acordó, por último, convocar una conferencia internacional antirábica, para abril de 1927, en el Instituto Pasteur, de París.

IMPONENTE PEREGRINACION DE LOS HABITANTES DE LA HABANA A LA NECROPOLIS DE COLON EN EL DIA DE AYER

¡Día de difuntos!... La calma augusta de la tarde se va extinguiendo sobre la faz de la tierra.

¡Dulces y santas horas transcurren, el alma se siente impregnada de vaguedad y cuanto a nuestro lado se halla nos inspira contemplación...!

El alma en esos instantes se siente más cerca de Dios, se vuelven los ojos hacia esa inmensidad, a Cristo Rey que es invisible para los vivos y que sin embargo lo sentimos y vemos su omnipotencia en todo lo que nos rodea.

El sol se hunde en el ocaso con majestuoso paso y en nosotros renace con más fervor el amor a Dios.

Es el **Día de los Muertos** y este recuerdo es triste y doloroso al recordar los que fueron y no volverán, más triste aun al pensar que nosotros nos iremos para no volver.

Y a pesar de las ilusiones que nos forjamos cuando están en flor, viene el frío de la muerte y los marchita y troncha como flores heridas por la escarcha.

El Día de los Muertos despierta de un modo misterioso los sentimientos de amor y cariño hacia los que han formado parte de los nuestros y hacia los que nos fueron queridos.

Las fibras misteriosas del sentimiento se conmueven al escuchar el triste plañer de las campanas que piden una oración por los muertos y hasta los más indiferentes dejan por unas horas sus ocupaciones y van al Campo Santo para derramar una lágrima y musitar una plegaria ante la fría tumba de los seres queridos, colocando sobre la blanca losa un ramo de fragantes rosas, que sean testimonio verdadero de que viven aquellos seres tan amados en los corazones, aunque nos hayan abandonado para siempre.

Es la hora del crepúsculo, las campanas del cementerio y templos cercanos plañen tristemente a favor de las primeras sombras de la noche atravesando las calles de la Necrópolis, oyéndose el susurro de los cipreses, se inicia el desfile de la peregrinación de los millares de personas que acuden a rendir un recuerdo a sus muertos.

Sopla un blando y dulce airecillo que lleva el perfume y aroma de las ofrendas florales que el amor dejó sobre las tumbas de los que duermen el sueño de la muerte.

Doblan las campanas cada vez más tristemente, a lo lejos blanquean los mármoles de las tumbas y al trasponer las puertas de la Necrópolis nuestros labios musitan una plegaria, mientras las campanas en la torre vecina tañen dolorosamente por vez última, mientras nosotros pensamos que ni las riquezas, talento y hermosura no son capaces de detener por un solo instante la vertiginosa marcha del alazán de la muerte.

La juvenil hermosura de bellas damas, como éstas, pone una nota delicada y bella cabe la triste seriedad de las tumbas.

En la Capilla Central de la Necrópolis se celebró a dicha hora el oficio de Difuntos; en el centro se levantaba un sencillo pero severo catafalco en torno del cual ardían doce cirios, negros crespones tapizaban las paredes.

Ofició el Rdo. P. Manuel Buñuel; en la capilla de la entrada hubo oficios a las siete, por el doctor Caballero, Canónigo y Capellán de la Necrópolis.

Terminado el oficio el celebrante cantó solemne responso en ambos lugares.

Distinguidas familias, todas con los crespones negros en sus vestidos, asistieron a este acto.

EN EL PANTEON DE LOS VASCO-NAVARROS

A las nueve pasamos a este panteón; allí también se celebraron sufragios por el alma de los socios que allí descansan.

Ofició el Rdo. P. Larrea, orquesta y voces a cargo del maestro Marcos Ihubiarte interpretaron escogida misa de requiem.

LA BENEFICENCIA MONTAÑESA

A las nueve y media tenía lugar el oficio religioso en este panteón por las almas de los socios desaparecidos. Ofició el Rdo. P. Jorge Camarero, quien al final del acto dirigió su autorizada palabra a los montañeses, indicando lo que significaba el trascendental acto que acababan de verificar en memoria de sus muertos.

Numerosas familias vimos en ambos panteones.

EL PANTEON DE LA SEÑORA VIUDA DE JOSE ROIG

Esta bondadosa dama, tributa todos los años las más perfumadas flores a sus deudos.

Artística imagen de la Milagrosa se levanta en esta capilla.

En el oficio de difuntos actuó el Rdo. P. Hilario Chaurrondo, de la Orden de los Paules.

Todos los familiares de la señora viuda de Roig estuvieron presentes a este caritativo acto.

Al final se cantó solemne responso por el P. Chaurrondo.

AUTO CLUB DE CUBA

A las diez un nutrido grupo de la general y directiva hizo su entrada en el cementerio, portando una artística corona artificial (porcelana) que depositaron en la tumba de los compañeros muertos.

Hizo uso de la palabra el presidente, señor Manuel Pérez, refiriéndose al acto de caridad y cariño hacia sus compañeros.

Formaban la comisión los señores Fernando Penalla, Gumersindo Rey, por la firma Rey y Ca.; Juan de la Torre, Felipe Mugica, Juan Martínez Vivero, quien atendió a la prensa de manera delicada; José Slores, César Fernández, José Sierra, Manuel López, Antonio Fuentes Tria, José Allende, Felipe Lombar, Gerardo Suárez, Waldino López y José López.

En otras sepulturas y capillas se cantaron solemnes responsos por varios sacerdotes.

El mausoleo de los Estudiantes, Bomberos, general Miguel Gómez, fueron muy visitados, depositándose ofrendas florales.

Estas fueron este año muy escasas, a causa de haber destruído el ciclón la mayoría de los jardines.

Vimos, sin embargo, un pequeño tributo en cada tumba.

Una protesta general se oyó por los precios fabulosos que se cobraban por los ramos, no de flores, que no las había, sino de unas cuantas hierbas en forma de ramos.

LA TUMBA DEL PADRE Y MAESTRO

Cuando en el campanario de la vecina ermita del Carmelo suenan doce campanadas anunciando que el astro centro de nuestro sistema planetario hizo la mitad de su carrera, hacemos nuestra retirada de la Necrópolis en nuesra primera jornada de labor informativa.

Cruzamos entre las blancas tumbas por anchas calles bordeadas de cipreses castigados duramente por el último ciclón, llegando a la retonda central; allí álzase el severo mausoleo del que fué nuestro querido maestro el Excmo. señor don Nicolás Rivero. Las bronceadas rejas que cierran la capilla lucen en la parte superior el escudo-insignia del DIARIO DE LA MARINA, que todos los de esta casa ostentamos con orgullo sobre nuestro pecho.

Un deber sagrado nos obliga a rendir ante aquellos restos mortales un tributo de cristiana caridad a nombre de los gerentes y empleados del DIARIO.

La cincelada figura de mármol que amortajado con el hábito de San Francisco de Asís se contempla desde la verja y que representa al inolvidable don Nicolás, nos hace elevar una efusiva plegaria por su alma en nombre de nuestros compañeros, porque como dice San Agustín; Una corona de flores sobre la tumba de nuestros muertos, se marchita; una lágrima, se evapora; pero una oración la recoge Dios en el seno de su infinita misericordia.

Esta plegaria fué ofrecida con toda la sinceridad del alma.

Allí también había floreś, allí también los suyos dejarían caer lágrimas, pero la oración es grata a Dios.

Don Nicolás, que fué bueno en vida y murió como un justo, bogó en la nave que aporta a las playas eternas despertando ante Dios.

El Día de Difuntos es acaso el que más sabias y elocuentes lecciones da a los hombres en la vida, porque todos, pese a nuestra soberbia, hemos de ir a descansar a ese lugar que se llama la ciudad de los muertos.

¡Elevemos al Dios Supremo por el alma de los muertos una oración, que es la flor de más efectiva fragancia!

Lorenzo BLANCO.

El público dirigiéndose a la Necró polis a ofrendar el piadoso tributo de la oración y del recuerdo a la memoria de los seres queridos.

LAS ELECCIONES EN LOS ESTADOS UNIDOS

WASHINGTON, noviembre 2. —(AP).—El presidente Coolidge y su esposa permanecieron tres horas en Northampton, Massachussets, su ciudad natal y depositaron sus votos para hacer bueno el llamamiento que dirigió la Casa Blanca a todos los electores para que acudiesen a las urnas.

Por un momento, mientras traspasaron el umbral del colegio fueron simples ciudadanos, Calvin Coolidge y Grace Coolidge. Durante breve espacio de tiempo esperaron a que les tocase el turno.

Más tarde visitaron la Escuela Superior, siendo aclamados por dos mil vecinos y estudiantes en una recepción que duró tres cuartos de hora. Poco antes del medio día emprendieron el viaje de regreso a Washington.

SMITH OBTIENE MAYORIA DE MEDIO MILLON EN NUEVA YORK

AUN NO HAY DATOS COMPLETOS, SE SABE QUE HA GANADO EL GOBERNADOR SMITH, DE NUEVA YORK

WASHINGTON, noviembre 3. —(AP).—Los partes de avance de las elecciones de ayer revelan algunas grandes ganancias de los demócratas, pero aun quedan en duda importantes posiciones.

Los demócratas no solo reeligieron al gobernador Smith, del Estado de Nueva York, sino que ganaron una acta de senador en Massachussetts, derrotando al senador Butler, amigo personal del Presidente Coolidge y presidente del comité ejecutivo del partido republicano. Por su parte, Bob Wagner ha ganado la votación impidiendo la reelección del senador por Nueva York, Mr. Wadsworth, el cual queda por tanto derrotado.

Hasta la media noche solo se sabía del resultado de la elección de la mitad de la nueva Cámara de Representantes, 130 Demócratas y 28 Republicanos. Por el momento, los demócratas han ganado dos de los 36 escaños que necesitan para obtener el dominio de la Cámara: uno en New York y otro en Pennsyvania.

No es posible todavía estimar el resultado de los referemdus que en ocho Estados se han celebrado sobre la prohibición. Pero de los primeros partes de avance se desprende de que en Nueva York los "mojados" han obtenido una gran mayoría y que llevan ventaja en los escrutinios de Montana, Illinois, Missouri, donde se trataba de rechazar la ley sobre la prohibición y donde la Liga contra la bebida notificó a los "secos" que se abstuvieran de votar. los primeros colegios escrutados revelan una gran mayoría contra la medida en proyecto. Lo mismo sucede en Colorado.

Las primeras noticias que llegan de California indican que la victoria será de los republicanos, de modo que los senadores que representan dicho Estado, Shortridge y Young continúa en sus puestos. El hecho que este último tome asiento en el Senado se debe exclusivamente a la influencia de Hiram Johnson.

NO HUBO EN CHICAGO LOS DESORDENES ANUNCIADOS

CHICAGO, noviembre 2. —(UP). —Las precauciones especiales que tomó el departamento de policía de esta ciudad, que envió patrullas de sus fuerzas armadas con ametralladoras y bombas de gas lacrimeante que recorrieran los barrios más excitables de esta ciudad, hizo que las elecciones se celebrasen casi pacíficamente en Chicago.

Rumores de disturbios ocurridos en el famoso barrio 20 y en los distritos de los muelles fueron las únicas notas realmente emocionantes de que disfrutaron los chicagoenses mientras concurrieron a las elecciones en un tiempo verdaderamente otoñal.

Otra de las medidas de precaución que tomó la policía y que contribuyó en gran parte a que las elecciones se celebrasen sin alteración del orden fué la detención del célebre Vicente "Schemer" Drucci, jefe actual de la famosa banda de O'Bannion que tanto contribuyó en la celebración de las elecciones primarias de Abril a fomentar los serios desórdenes desarrollados.

CONCEDESE CIUDADANIA NORTEAMERICANA A UN INDOSTANICO

SAN FRANCISCO, California, Noviembre 2.—(SR).— La Corte de Apelaciones de este circuito ha sostenido la sentencia de la Corte inferior otorgando la ciudadanía de los Estados Unidos a Pandit Sagharan Ganesh, indostánico educado en las escuelas norteamericanas y graduado de abogado en Los Angeles. La sentencia se ha dictado a pesar de lo estatuído por la Corte Suprema en 1923, que decidió que los hindus no podrían ser propuestos para obtener la ciudadanía norteamericana. Espérase que el Departamento de Justicia revise esta sentencia haciendo que la Suprema Corte la anule.

RECLAMACION CONTRA INGLATERRA POR LA MUERTE DE MIL CHINOS

PEKIN, noviembre 3. (Miércoles) (U. P.)—El Ministerio de Relaciones Exteriores de China ha dirigido una nota al Gobierno de la Gran Bretaña solicitando que se indemnice a la República China por la vida de los naturales de este país, que en número de mil perecieron en Wanhsien en ocasión de esr víctima ese puerto de un ataque injustificado por parte de los cañoneros británicos. En la nota se sostiene que las dificultades que ocurrían en dicho lugar iban a dilucidarse pacíficamente por los chinos, y pregunta el Gobierno inglés qué responsabilidad puede caber a los jefes de las unidades navales que tomaron parte en dicho asalto injustificado.

MOVIMIENTO MARITIMO

NEW YORK, 2.—Han llegado: el Sheaf Field, de Cárdenas; el Facto, de Antilla; el Siboney, de la Habana; el Santa Eulalia, de Matanzas.

BALTIMORE, Noviembre 2.—Han llegado: el Firmore, de Daiquirí.

NEW ORLEANS, Noviembre 2.— Han llegado: Heredia, de la Habana; Fredenes, de Nuevitas. — Salieron: el Fernbank, para la Habana.

GALVESTON, Noviembre 2.— Ha llegado: el Susperico, de Caibarién.

DROGUERIA SARRÁ
LA MAYOR
SURTE A TODAS LAS FARMACIAS
ABIERTA TODOS LOS DIAS Y LOS MARTES TODA LA NOCHE.

PARA CATARROS JARABE MARGARIS
A. FOURIS-PARIS.

FARMACIAS DE TURNO

MIERCOLES

HABANA

Dirección.	Teléfono
Gervasio y San José	A-4672
Reina y Campanario	M-3489
San Rafael y San Francisco	U-3577
Belascoaín 32	U-5195
Zulueta entre Dragones y Monte	A-3898
Habana y Lamparilla	A-2886
Consulado y Trocadero	A-4052
Apodaca y Suárez	A-7818
Neptuno y Manrique	A-4560
Escobar y Animas	A-6713
Neptuno y Hospital	U-4913
Monte y Arroyo	A-5084
Carlos III casi esquina a Infanta	U-4208
Alcantarilla y Revillagigedo	M-1593
Monte número 340	A-7609
Ricla número 2-A	A-6368
San Lázaro	A-4468
Amistad número 68	A-4022
Villegas número 33	A-2210
Benjumeda número 5	A-3721
Belascoaín número 86	A-1935
Tenerife número 74	M-2261
Neptuno y Oquendo	U-2677
Habana número 187	A-6004

VEDADO

Calle 23 esquina a G	F-1142
Calle 2 entr eZapata y 31	F-4103
Calzada entre A y B	F-1018
Calle 20	F-5428

JESUS DEL MONTE Y VIBORA

J. Delgado y Lacret	I-5372
10 de Octubre y Laguerueta	I-1559
10 deOctubre y Mangos	I-2468
San Francisco y Buenaventura	I-1835
Rodríguez y Dolores	I-3013

CERRO

Palatino y Atocha	I-2119
Vista Hermosa y La Rosa	A-4849
Cerro número 859	L-1486
Cerro número 789	I-4215

LUYANO

Santa Ana y Guasabacoa	I-3907
Luyanó número 74	I-2283
Juan Alonso número 48	X-2017

Se suplica alos señores propietarios de Farmacia, notifiquen el cambio de teléfonos a su debido tiempo.

A los Dueños de Farmacias

Rogamos a todos los señores dueños de Farmacias, cuya dirección, teléfono y día de turno no esté correcta, nos remitan inmediatamente la nota de las alteraciones que esta relación debe sufrir. Este servicio es absolutamente gratis, para todas las:

IMPORTANTE ENTREVISTA SOBRE LA INMIGRACION ANTILLANA TENDRAN VARIOS SECRETARIOS CON EL MINISTRO DE HAITI

El Cirujano Mayor de los Estados Unidos envía al Secretario de Sanidad una carta en la que le expresa su profundo pesar por los sucesos ocurridos en Cuba con motivo del huracán.

El próximo viernes y en el despacho del Subsecretario de Estado, celebrarán una importante conferencia los doctores Enrique Hernández Cartaya, Miguel Angel Campa y tarios de Hacienda, Estado y Sanidad y Beneficencia, respectivamen- Francisco María Fernández, Secrete, con el señor Richard Dennis, ministro de la República de Haití acreditado ante nuestro Gobierno.

No obstante la reserva que se guarda sobre el particular, hemos podido saber que el motivo de la conferencia es el de tratar ampliamente sobre el problema de la inmigración antillana durante la próxima zafra.

Hace varias semanas publicamos una información referente a una entrevista celebrada por el señor Ministro de Haití con el señor Secretario de Sanidad en la que el primero propuso un plan al segundo para que se permitiera la inmigración.

PARA LA FABRICA DE GASES ASFIXIANTES DE LA CABAÑA

El doctor Rafael Iturralde, Secretario de Guerra y Marina, ha dirigido una comunicación a su colega el de Sanidad y Beneficencia solicitando se le haga entrega de las 600 ú 800 libras de fósforo vivo que piensa dicho departamento destruir.

Es el propósito de la Secretaría de Guerra y Marina aprovechar esa cantidad de fósforo amorfo para la fábrica de gases asfixiantes que funciona desde hace algún tiempo en una fortaleza de la República.

UNA CONFERENCIA SOBRE VACUNACION

Por orden del doctor Francisco María Fernández, Secretario de Sanidad, han sido citados para hoy miércoles, a las dos de la tarde, en el salón de sesiones de la Junta Nacional de Sanidad todos los médicos vacunadores de la Habana, Regla, Guanabacoa y Marianao, con el fin de que concurran a la conferencia que ha de pronunciar el profesor doctor José A. López del Valle, sobre "Indicaciones y contraindicaciones de la vacuna antitífica".

CAMPAÑA SANITARIA

El doctor Arias, jefe local de Sanidad de la Habana, nos manifestó ayer que en breve plazo emprendería, con la cooperación de los inspectores a sus órdenes una campaña sanitaria contra los cafés, hoteles, restaurants, fondas, hospedajes, etc.: establecimientos éstos, en su mayoría, que se encuentran funcionando sin cumplir las Ordenanzas Sanitarias.

El jefe local de la Habana se propone que las Ordenanzas Sanitarias sean cumplidas por todos los propietarios de los citados establecimientos.

CLAUSURA DE UNA LECHERIA, PROPUESTA

El comandante Francisco Fernández de Lara, Supervisor del Servicio de Vigilancia de Abasto de Leche de la Secretaría de Sanidad, ha propuesto al Secretario del Ramo la clausura de la lechería sita en la calle San Joaquín número 49, propiedad del señor Santiago Castellanos, por haberle ocupado el día 31 del mes próximo pasado, noventa y siete litros de leche adulterada.

CARTA DE GRATITUD AL SECRETARIO DE SANIDAD DEL CIRUJANO MAYOR DE ESTADOS UNIDOS

El doctor H. S. Cumming, Cirujano Mayor de los Estados Unidos y Director de la Oficina Sanitaria de la Unión Pan Americana de Washington, ha enviado al doctor Francisco María Fernández, Secretario de Sanidad, una atenta carta en la que le da las más expresivas gracias por las atenciones tenidas con el estudiante colombiano señor Miguel Franco, quien resultó lesionado en un accidente que tuvo en la ciudad de Cienfuegos.

Al propio tiempo el señor Cumming le manifiesta al doctor Fernández su pésame profundo por los dolorosos sucesos ocurridos en Cuba con motivo del huracán, ofreciéndole la cooperación cabal y la ayuda de la oficina que él dirige.

NUEVOS DESCUBRIMIENTOS EN LA TUMBA DE TUT-ANCK-AMEN

EL CAIRO, Egipto, noviembre 2. (AP). En la tercera cámara de la tumba del faraón Tut-Ankh-Amen, se acaban de descubrir numerosas reliquias fúnebres de capital importancia histórica.

Recientemente, se han reanudado los trabajos en la famosa tumba egipcia, y lo que ahora se ha encontrado, aunque no de la riqueza de lo hallado en las otras dos cámaras, se considera de gran valor porque representa cuanto se utilizaba para las ceremonias fúnebres en el Egipto antiguo. Se han encontrado botes de dos clases, uno del tipo de los usados para el transporte de los cortejos fúnebres desde Luxor por el río Nilo hasta las tumbas, y el otro para el transporte del cuerpo desde el cielo a la tierra.

También se ha encontrado una caja conteniendo pequeñas estatuas. Tienen la cabeza del joven faraón Tut, pero el cuerpo o es de ave o de otro animal, representando la concepción egipcia de la vida ultraterrena. Igualmente se han descubierto dos vehículos. Se distinguen del hallado anteriormente en, que carece de los adornos de aquél. Se cree se usaban en cacerías. Son los primeros de esta clase que se descubrn.

La exploración de la tumba de Tut-Ankh-Amen, que desde hace varios años está haciéndose bajo la dirección del sabio egiptólogo norte-americano Howard Carter, ha contribuído mucho a la ampliación de los conocimientos sobre los usos, costumbres y la historia del Egipto antiguo. La momia del joven faraón Tut se encontró dentro de un magnífico sarcófago, contenido en un doble ataúd. Aquél era de oro sólido, adornado con piedras preciosas en abundante profusión, y calificado como una de las más delicadas obras de arte del mundo.

NO INQUIETAN AL GOBIERNO DE MEJICO LAS PARTIDAS REBELDES

CIUDAD DE MEXICO, noviembre 2. (AP) Las partidas rebeldes que operan en varias partes de México no constituyen problema militar para el Gobierno del Presidente Calles, ha declarado el general Miguel Pina, subsecretario de la Guerra. Las partidas tienen cuando más treinta hombres cada una, y están integradas por fanáticos o bandidos profesionales. El Gobierno se propone castigarlos severamente tan pronto los capture.

El general Pina espera que el general Gallegos, alzado recientemente en armas y cuya partida ha sido batida por os federales caiga de un momento a otro en poder del Gobierno. Se asegura que Gallegos está cercado en las montañas donde se refugió al huir de las tropas federales.

UNOS BANDIDOS MEXICANOS ATACAN UNA MINA

WASHINGTON, noviembre 2.— (AP) Una partida de bandidos mexicanos atacó ayer la población de Rosario, libertó a los presos en la cárcel y encerró en ellas a las autoridades, imponiendo una leva de dos mil pesos a la mina de Tojoa, propiedad de naturales de los Estados Unidos.

En un informe que sobre el particular ha enviado a la Secretaría de Estado el cónsul en Mazatlan afirma que, consumado el atentado, los bandidos lograron escapar. No hubo muertos ni heridos.

El gobierno mexicono se ha apresurado a enviar a Rosario un destacamento de tropas federales, en tren especial, para perseguir a los bandidos.

SALVASE UNA GOLETA DESARBOLADA DESDE EL DIA 21

NORFOLK, Estado de Virginia, noviembre 2. (AP).—A catorce millas al noroeste del Cabo Lookout se divisó hoy a la goleta Purnell T. White, que desde el 21 de Octubre estaba al garete, desarbolada, sin velamen, con sus alimentos casi agotados y sus tripulantes medio muertos por la fatiga de la lucha sostenida por mantener el barco a flote y salvarlo del nuafragio.

Desde Wilmington, Carolina del Norte, se ha enviado un guardacosta para prestarle auxilio y traerlo a puerto, habiéndolo conseguido felizmente. La goleta fué batida por el furioso ciclón, que tantos destrozos causó en la región occidental de Cuba el 20 de Octubre. Es de la matrícula de Baltimore y la tripulan ocho hombres.

HOY LLEGA A BUCAREST EL PRINCIPE HEREDERO DE ITALIA

BUCAREST, Rumania, noviembre 2. (A. P.)—El príncipe heredero de Italia, y no el duque de Spoleto, preside la misión de dicha nación que llegará mañana a esta capital, según dice el periódico "Adéverul", comentando el rumor del probable compromiso amoroso de Umberto y la Princesa Ileana.

Respecto a dichos ruores, el periódico declara que no ha podido obtener confirmación en los centros bien informados.

NO HA EMBARCADO EL SECRETARIO DE ESTADO DE CUBA

PARIS, noviembre 2 (UP).— El Presidente de la delegación cubana en la Liga de Naciones, senador José Manuel Cortina, ha salido hoy en dirección a dicho país, a bordo del "Leviathan".

El señor Carlos Manuel de Céspedes, Secretario de Estado de la República de Cuba, que también se encuentra en esta capital, y que iba a salir en el mismo barco, ha tenido que suspender el viaje por la enfermedad de su esposa.

La señorita Rosa Martínez Ortiz, hija del Ministro cubano en París, saldrá para Nueva York y la Habana a bordo del "Berengaria" el día 13 de noviembre.

M.E.C.D. 2016

SECCION 2

QUEJAS DE SUSCRIPTORES
Departamento Central: Habana, M-8404. Agencias: Cerro y Jesús del Monte, I-1994; Marianao, Columbia, Almendares, Buen Retiro, Quemados y Pogolotti, F.O-7090.

DIARIO DE LA MARINA

ASSOCIATED PRESS
Esta Asociación es la única que posee el derecho de reproducir las noticias cablegráficas y la información local que en este DIARIO se publiquen.

SECCION 2ª

AÑO XCIV — LA HABANA, MIERCOLES 3 DE NOVIEMBRE DE 1926 — PAGINA QUINCE

CARTA COMERCIAL DE LONDRES

(Para el DIARIO DE LA MARINA)

HIERRO Y ACERO

La exportación total de hierro y acero manufacturado durante los siete primeros meses de este año, ha subido a 2.144.675 toneladas, mientras que durante el mismo período del año anterior la Gran Bretaña sólo exportó 2.137.996 toneladas, aumentó este año 6.679 toneladas. Teniendo presente que la huelga de mineros de carbón empezó en 1o. de mayo, el sostenimiento de la exportación es un hecho notable que demuestra el éxito con que la industria, al menos en ciertos departamentos, ha logrado ajustarse a las circunstancias.

Hablando en términos generales, la posición no ha mejorado grandemente. La producción de hierro y de acero lingotes y colado se mantiene dentro de reducidos límites, pero la importación de carbón extranjero en regulares cantidades ha permitido a algunos productores de hierros y aceros menos pesados el reanudar operaciones. Sin embargo, excepto para aquellas fábricas que están a proximidad de la costa, el costo del carbón importado del extranjero resulta demasiado elevado para permitir su empleo y de todas maneras los fabricantes que han empleado carbón extranjero han tenido que subir los precios de sus productos para hacer frente al aumento de los gastos.

En el mercado de lingotes de hierro de Cleveland hay una escasez muy grande. Hay encendidos algunos hornos, gracias al carbón importado del extranjero, pero la producción de hierro es muy reducida.

La exportación de hierro en lingotes en Julio, subió a 32.164 toneladas: en Julio de 1925 fué de 33.476.

Durante los siete primeros meses de este año se exportaron 242.810 toneladas y en los mismos meses de 1925, 266.441.

Según nuestras noticias en algunas de las Secciones donde se especializa en hierro y acero semifabricado, se han acumulado pedidos durante estos tres últimos meses, de modo que cuando se reanuden operaciones normalmente a algunos fabricantes no les faltará qué hacer.

HOJA DE LATA.

Aunque algunas fábricas han reanudado operaciones con carbón importado, la producción es relativamente reducida. Los fabricantes para quienes la hoja de lata es primera materia, se resisten a pagar los precios elevados que rigen actualmente a no ser cuando se ven absolutamente obligados a ello so pena de cerrar sus talleres.

A fines de Junio había 25 talleres y 107 fábricas de hoja de lata en marcha mientras que en 30 de Junio de 1925 trabajan 66 talleres y 370 fábricas.

HIERRO GALVANIZADO

En este ramo se calcula que una tercera parte de las fábricas están trabajando gracias al carbón importado del extranjero y tenemos entendido que los fabricantes tienen pedidos suficientes para ocuparlos durante dos o tres meses. La exportación de hierro galvanizado en hojas de la Gran Bretaña en Julio 1926 fué 53.602 toneladas comparadas con 58.282 toneladas en Julio de 1925. En cambio durante los siete primeros meses de 1926 se exportaron 122.725 toneladas mientras que durante el mismo período de 1925 la exportación sólo fué de 420.469 toneladas.

TUBERIA DE ACERO

La casa Guest, Keen & Nettlefolds no era conocida como productora de tubería de acero. Ahora, sin embargo, desea, que sea conocido el hecho de que se dedica a este ramo de la producción.

En abril de 1925 se formó una Compañía con el nombre de Guest, Keen Piggotts Limited, domiciliada en East Moors, Cardiff, en la cual están interesadas las casas de Guest, Keen & Nettlefolds, Ltd., y Thomas Piggott y Ca. Ltd. La nueva Compañía está en disposición de fabricar tubería de acero soldado desde 18 a 78 pulgadas de diámetro, de largura adecuada.

Desde que empezó a fabricar esta Empresa ha obtenido importantes contratos para el suministro de tubería forrada interiormente de cemento y alquitranada exteriormente. Citaremos entre otros pedidos los siguientes:

5.000 toneladas de tubería de acero soldado, forrado interiormente de cemento, para la municipalidad de Cardiff.

6.000 toneladas de tubería similar para la Comisión hidráulica de Fal Fechan.

1.500 toneladas de tubería de acero soldado alquitranada por fuera para la Municipalidad de Durban, (Africa del Sur).

En este último pedido la capa exterior de betún hubo de ser preparada especialmente para resistir temperaturas de 130 grados F. (54 1|2 grados centígrados).

TELEFONIA SIN HILOS

La empresa The Mullard Wireless Service Co. Ltd. de Nightingale Lane, Salham, Londres, S. W. 12, conocidos fabricantes de válvulas, han lanzado al mercado recientemente una nueva válvula rectificadora llamada DU-10. Esta válvula ha sido producida especialmente para su uso en conexión con un aparato cargador de acumuladores de alta tensión o para rectificar corrientes alternas de alta tensión, y requiere un filamento de 1.1 amperes a 4 voltios. La resistencia aproximada es de 370 ohms.

En vista de las condiciones climatológicas prevalentes en muchos países, se cree que esta válvula será sumamente útil para los aficionados ya que ahorrará el empleo de baterías de alta tensión.

EXPOSICION TEXTIL DE MANCHESTER

Se pensaba celebrar en Manchester, entre el 1o. y el 9 de octubre una semana "cívica" durante la cual las autoridades municipales de la ciudad, con la cooperación de influyentes instituciones, organizará procesiones históricas e industriales y otras manifestaciones de la vida comercial, musical y artística de aquella ciudad.

De resultas de la propaganda iniciada por el "Manchester Guardian Commercial" se celebrará durante la misma semana una exposición de las Industrias textiles y se están tomando con toda actividad medidas encaminadas a asegurar que la proyectada exposición sea representativa de la Industria textil británica. No necesitamos decir que la influencia del "Manchester Guardian" es grande en los círculos textiles del Lancashire, pero idea de la Exposición cuenta asimismo con la aprobación y el concurso activo de las Cámaras de Comercio de Manchester y de Bradford y con los de Asociaciones Industriales y Cámaras de Comercio de Leicester, Nottingham, Irlanda y Escocia.

El objectivo principal de la Exposición será exhibir muestras de tejidos e hilados de algodón, lana, seda, seda artificial, yute y cáñamo. Figurarán asimismo en la Exposición productos químicos y maquinaria textil si bien el espacio consagrado a estos será bastante reducido.

La Exposición se hará en un vasto "hall" o recinto de una superficie total de 70,000 pies cuadrados situado en los Jardines de Bella Vista (Belle Vue Gardens), Parque de recreo bien conocido que ocupa una extensión bastante grande al Sureste de Manchester. Un buen servicio de trenes y de tranvías enlaza a este parque con Manchester.

Se han hecho preparativos a fin de proveer alojamiento para los que vengan a visitar la Exposición, tanto en los hoteles de Manchester, como en los de ciudades poco distantes, como Blackpool, Southport, Harrogate, etc. y se han organizado servicios especiales de trenes. Se calcula que habrá alojamiento para 50,000 visitantes.

Se espera que acudan a la Exposición numerosos compradores del extranjero y que las casas que no puedan enviar a sus propios compradores entrarán en arreglos con sus Agentes en la Gran Bretaña a fin de que estos visiten la Exposición por ellas.

ALGODON

Los precios de cotización en los mercados del algodón en rama han fluctuado considerablemente debido a avisos de daño sufrido por la cosecha en los Estados Unidos seguidos de un Informe emitido en 9 de agosto por la Oficina de Wasnington en que se calcula que la próxima cosecha dará un rendimientos sumamente elevado.

La exportación de género en piezas durante el mes de julio fué bastante mayor que las de junio y mayo. (Julio 359; 6 junio 328; 3 mayo 304, dos millones de yardas cuadradas). La India, la América del Sur, Australia y Nueva Zelandia han contribuído a este resultado. Las cifras de la exportación a la India son halagüeñas y habiendo estabilidad en el mercado de algodón en rama habría buenas probabilidades de desarrollar la exportación y de rellenar los Stocks que deben haber quedado bastante reducidos.

La exportación de género de algodón en piezas para la China está estancada. Las cifras de julio, junio y mayo fueron de 11.5, 15.7, y 10.4 millones de yardas cuadradas.

La considerable disminución en la exportación para el Continente europeo es sin duda un indicio del sentir general de que los negocios con esos países encierran un elemento de inseguridad que no es enteramente del agrado de los exportadores británicos.

LANA

Las cifras de la exportación de tejidos de lana correspondientes a julio 1926, aunque un tanto más reducidas que las de julio 1925 y julio 1924, son en cambio bastante más elevadas que las de junio y mayo del corriente año. Las cifras correspondientes a julio, junio y mayo de 1926 son respectivamente 13.3, 9.4 y 6.6 millones de yardas cuadradas. La exportación para la China y el Japón fué mayor en julio que en junio y en mayo si bien mucho menor que en julio de 1925 y 1924. Los negocios con la América del Sur son buenos, especialmente con la República Argentina y lo mismo podemos decir de la exportación a Australia, Nueva Zelandia y la India Inglesa.

La exportación de estambres en julio de 1926 fué mayor que en julio de 1925 y las cifras correspondientes a mayo, junio y julio van en una progresión creciente que es de esperar sea un buen augurio de prosperidad para cuando la situación creada por la huelga de los mineros de carbón se haya normalizado.

SEDA ARTIFICIAL

La exportación de seda artificial y algodón ha pasado de 3.6 millones de yardas cuadradas en Abril de este año a 5.2 millones en Junio, último mes del que haya datos. La India se ha llevado el 32 por ciento y su importación de estos productos van en aumento habiendo sido en Abril, Mayo y Junio respectivamte de 949,488, 1.598,568 y 1.659,248 yardas cuadradas. Australia durante los mismos meses importó 164.000, 225,000 y 519 000 y las cifras relativas a la exportación para Sur América y la India Oriental Holandesa muestran asimisma considerables aumentos. La importación de hilados, hilo y paja de seda artificial en Julio 1926 fué de 201.957 libras. El Continente europeo no puede competir con los fabricantes ingleses en vista de un derecho de aduanas de 25 por ciento.

PARISINA

Espejo de las elegancias parisienses. La más chic, elegante y lujosa de todas las publicaciones.
El 4o número se acaba de recibir.

RESUMEN:

Editorial:. — "Herbario Romántico", por el Vizconde de Lascano Tegui. —"La casa de la Condesa de Segur" (Cecile Sorel) por Don Jaime.— "Vida Parisiense". — "Amor que claudica", por C. D. Battember.— "Una apoteosis de la toilette", Las 50 mujeres más bellas y mejor ataviadas de París, por Mauricio de Waleffe.— "Los Presidentes que pasan" (Don Francisco de la Barra.) —"Un profesor de Dandismo", por Leon Pacheco. —Las celebridas parisienses" (Una hora de intimidad con Mme. Huguette Dufles y Mlle. Jane Marnac, por Marcy Ducray.— "Las elegancias de Deauville" por Therese Clemenceau— "Caricaturas", Por Toño Salazar. —"La vida entre bastidores", por E. Gómez Carrillo — "Nuestras bellas artistas".— "Junto al Cantábrico", por Francois G. de Cisneros. — "La América Latina ante el periodismo francés". —Retratos y acuarelas de las más distinguidas damas y señoritas de la sociedad cubana. De venta en las principales librerías, Almacenes de "El Encanto" y "Fin de Siglo". Pida que le suscriban o le sirvan la colección completa de esta preciosa publicación al TELEFONO: A-9885.

Representantes:

"PARISINA"

Amargura (Marta Abreu) 11

HABANA

EL NIÑO QUE ATENTO CONTRA LA VIDA DE MUSSOLINI, TRATO DE HACER OTRO DISPARO, PERO NO LE SALIO EL TIRO

Rocco, el ministro de Justicia de Italia, manifestó que si el jefe del fascismo, Mussolini, muriera asesinado, el fascismo, que hoy está contenido por su carácter de hierro, adquiriría una forma terrible

ITALIA QUIERE ACABAR DE UNA VEZ CON EL ANTI-FASCISMO

Las violentas manifestaciones anti-fascistas que se celebran en toda Italia ya han ocasionado numerosas víctimas, viéndose muy apurada la fuerza pública para impedir mayores desmanes

BOLONIA, Italia, noviembre 1. (Demorado) (A. P.)—El primer ministro Mussolini escapó por segunda vez a la muerte en el espacio de uno o dos minutos al fracasar el intento del domingo pasado en esta ciudad.

Después de hecho el primer disparo que perforó la bala la guerrera del uniforme de Mussolini, pero sin causarle el menor daño en su cuerpo, el dictador volvió la cabeza hacia el lugar de donde había partido la detonación, fijándose sus ojos en el joven agresor. Por espacio de algunos segundos, el primer ministro con las mandíbulas rígidas y densamente pálido, y el joven con el revólver humeante en su mano derecha, permanecieron mirándose uno a otro, mientras el asombro se apoderaba de la multitud que un momento antes había estado aclamando al Duce. Después el joven apretó el gatillo, su pistola falló el tiro y le fué arrancada de las manos por el doctor Italo Balbo y el diputado Ricci, quienes, reponiéndose de una parálisis momentánea causada por el asombro, se lanzaron sobre el agresor.

La bala, después de pasar por la guerrera de Mussolini y la manga del alcalde de Bolonia, fué a dar contra la columna de un edificio próximo. Durante la noche, se colocó una placa con una inscripción conmemorativa sobre el lugar donde se incrustó el proyectil.

El niño agresor, Anteo Zamboni, usaba gorra, un traje gris y una camisa también gris, que casi parecía negra, con una medalla militar de bronce y otras condecoraciones militares sobre el pecho. La pistola de que se valió era del tipo automático Berretta, muy usada durante la guerra mundial.

Una mujer dijo a la Policía que el joven había estado molestándola con sus manifestaciones hasta que se vió obligada a cederle el puesto en la primera fila de la muchedumbre, que se encontraba a poca distancia del automóvil del primer ministro.

En la Prefectura de policía se anunció esta mañana que Anteo Zamboni, que intentó dar muerte al primer ministro Mussolini, pertenecía a la Juventud Fascista, pero que no había asistido a las reuniones de la organización durante más de un año.

Agrega la Prefectura que Manmolo Zamboni, padre de Anteo, que en un tiempo estuvo asociado a los círculos anarquistas de Bolonia, se separó de todas las actividades subversivas durante los últimos años.

La policía considera posible que el joven pensara al principio realizar un ataque contra el jefe del Gobierno durante la reciente visita de éste a Génova. En una conversación con un funcionario fascista acerca de la manifestación de Bolonia, antes de la llegada del automóvil de Mussolini, el joven le había revelado que estuvo presente en la manifestación de Génova.

SI MUSSOLINI MUERE EN UN ATENTADO, EL FASCISMO ADQUIRIRA VIOLENCIA EXTRAORDINARIA

PARIS, noviembre 2. (A. P.)—Alfredo Rocco, ministro de Justicia de Italia, ha declarado a "Le Petit Parisien" que la muerte violenta de Mussolini no mataría al fascismo, sino que lo exasperaría. El ministro se encuentra de visita actualmente en la capital francesa.

"Con la muerte de Mussolini—continuó Signor Rocco—el movimiento llegaría a ser muy terrible. Mussolini, gracias a la gran autoridad de que goza, ha logrado dar a Italia su presente forma normal; pero si desapareciera abruptamente, sus sucesores indudablemente se verían abrumados por los elementos extremistas y acaso tuviéramos que establecer en Italia comités de salud pública y las sentencias que se impusieran a los sospechosos serían tan rigurosas como las que se impusieron en Francia en tiempos pasados."

ITALIA QUIERE ACABAR DE UNA VEZ CON EL ANTIFASCISMO

ROMA, noviembre 2. (A. P.)—La Italia fascista, que se conmueve siempre de entusiasmo ante las declaraciones de su jefe, Benito Mussolini, abriga ahora la resolución terminante de suprimir toda oposición al fascismo. Se están preparando al mismo tiempo las medidas más severas para impedir cualquier nuevo ataque contra la vida del Duce y las censuras contra su política.

El intenso sentimiento que ha engendrado en toda Italia el atentado del niño Zamboni para dar muerte a Mussolini en Bolonia, se ha acentuado con las últimas noticias que se han recibido de aquella ciudad confirmando la sospecha de que se trata de un vasto complot y no del gesto aislado de un joven alucinado. Se asegura que las autoridades creen haber hallado el verdadero origen del crimen, pero se mantiene en el mayor secreto.

Se dice que se ha descubierto además un complot comunista contra el Gobierno y que diez de los complicados se hallan en poder de la policía junto con millares de manifiestos. Diecisiete comunistas han sido detenidos en Sienna.

Las violentas manifestaciones celebradas en toda Italia contra los antifascistas han causado varias muertes y muchos heridos, impidiéndose mayores derramamientos de sangre gracias a los heroicos esfuerzos de los carabineros y milicianos, algunos de los cuales resultaron lesionados mientras luchaban por contener a la multitud enfurecida que pretendía destruir las redacciones y talleres de los periódicos de oposición y las residencias de los conocidos enemigos del fascismo.

En Cagliari, Cerdeña, los manifestantes después de invadir las redacciones de dos periódicos, marcharon a la residencia del diputado antifascista Lussu, frente a la cual llevaron a cabo una demostración hostil, impidiendo los carabineros que rompiesen las puertas de la casa. Uno de los fascistas, llamado Porra, trepó por un costado de la casa y estaba llegando al balcón cuando Lussu le hizo un disparo y lo mató. Al grito de "a lincharle" la muchedumbre se lanzó contra los soldados, que contuvieron al público y arrestaron a Lussu.

En Nápoles las residencias del filósofo Croce, del dramaturgo Roberto Braco, del político Labriola y varios oposicionistas, fueron destruídas. Incidentes similares ocurrieron en Venecia y otras partes.

En Génova se registraron desórdenes de gravedad. Dos grupos de fascistas asaltaron anoche la casa de un abogado socialista llamado Rossi, la cual se hallaba custodiada por funcionarios de la aduana y carabineros. Los aduaneros hicieron fuego sobre los fascistas, matando a dos de ellos. Uno de los carabineros también resultó muerto en la refriega.

Los edificios de los periódicos "Lavoro", de Génova; y "Gazzetino", de Venecia, recibieron grandes daños. El periódico semioficial "La Tribuna" dice que ahora reina la calma en todas partes, pero que han aumentado las actividades de las autoridades contra los enemigos del régimen. Doce periódicos diarios y dos revistas fueron suspendidos hoy y las licencias de otros tres quedaron revocadas por un decreto de la Prefectura.

Esto representa el primer golpe formidable de la campaña de severidad contra los enemigos del fascismo.

Los periódicos suspendidos son órganos liberales, católicos, socialistas y sindicalistas, y son: **Avanti**, socialista; **Unita**, católico; **Punjolo**, independiente; **Battaglia**, sindicalista; **Cuarto Statu**, de Milán; **Cittadino**, de Monza; **Stampa**, diario liberal y órgano del estadista Giolitti, y **Corriere**, de Turín; **Gazzetino**, de **Venecia**; **Cittadino, de Brescia**; **Corriere della Mattin**, de Verona. Entre las revistas suspendidas figura **La Critica Sociale**. Roma perdió sus últimas hojas de oposición con la revocación de las licencias de **Il Mondo, Risorgimiento y Vocce**, republicanas.

Il Tevere, periódico fascista extremista, pide la creación de comités de defensa con supremos poderes para aplicar medidas para la defensa nacional, a fin de hacer imposible cualquier otro atentado contra la vida del primer ministro Mussolini. Estos comités, según el periódico, deben componerse exclusivamente de fascistas bajo la presidencia del Duce.

ACUSADO EL "OSSERVATORE ROMANO" EN RELACION CON EL ATENTADO

ROMA, noviembre 3.—(S. R.)—El periódico "Osservatore Romano" órgano del Vaticano ha sido acusado en relación con el atentado de Bolonia contra Mussolini. Dada la importancia de esa publicación y la política que ha venido desarrollando últimamente, reina gran expectación por conocer las decisiones ulteriores del Gobierno respecto a este caso.

MUSSOLINI TOCA EL VIOLIN MIENTRAS ITALIA ESTA EN CONMOCION

FORLI, Italia, noviembre 2.—(A. P.)—Ejecutando antiguas melodías en el violín y hablando afectuosamente con sus hijos acerca de los asuntos de la escuela, el primer ministro Mussolini vive tranquilo la vida del hogar mientras el resto de Italia demuestra su indignación por el último atentado contra su vida.

Ningún eco del tumulto político interrumpe la calma de su hogar en Predappio, cerca de Forli. Su esposa y sus hijos comparten la atención del jefe del Gobierno, quien de vez en cuando celebra conferencias telefónicas con sus ayudantes para enterarse de los acontecimientos más importantes o pasa la vista por millares de telegramas, muchos de ellos de los miembros de la familia real y de otros personajes.

DETENIDA TODA LA FAMILIA DEL NIÑO ZAMBONI

ROMA, noviembre 2.—(U. P.)—Las noticias que han corrido esta noche mientras se celebraba entusiásticamente la buena suerte del premier Mussolini de haber escapado ileso en el atentado de Bolonia, son sensacionales y han producido como resultado el arresto de un sexto miembro de la familia de Anteo Zamboni, quien fué detenido en Milán.

Los parientes del muchacho de quince años que atentara contra la vida de Mussolini son hasta el momento los siguiente: sus padres Momolo y Viola, una tía nombrada Virginia y sus hermanos Ludovico, Assunto y Giovanni, este último arrestado hoy en el cuartel donde prestaba sus servicios en el ejército en un regimiento de Infantería.

Se dice que en la imprenta del padre de Zamboni se ha ocupado bastante literatura anárquica, pero las autoridades dicen que aunque es cierto que Zamboni padre no ha sido nunca miembro del partido fascista, imprimía en su establecimiento el boletín fascista local llamado "Fascio" y nunca quiso aceptar pago por este servicio.

Como parte de la campaña de los fascistas para evitar que se produzca otro atentado contra la vida del dictador italiano Mussolini, los periódicos romanos han publicado la noticia de que el señor Balbo, subsecretario de Economía del Estado que es también director de la Federación Provincial Fascista, ha formado una lista de individuos contra los que se tomarán represalias inmediatamente después que se efectúe otro acto de esta índole.

Los socialistas de Ferrara han publicado un manifiesto anunciando su adhesión al fascismo.

En Honduras fusilaron a los presos de la cárcel que habían escapado llevando tres ametralladoras consigo

NUEVA ORLEANS, Noviembre 2.—(AP).—Los miembros de la tripulación del vapor "Amapala", de la Bacaro Bothers, que atracó ayer tarde en este puerto, relataron la matanza de diez convictos en la plaza pública de Ceiba, Honduras, y el suicidio de uno en las oficinas del cónsul de los Estados Unidos. Ayer se ordenó a un destroyer norteamericano que saliera de Bluefiells, Nicaragua, para Honduras, a instancias del cónsul norteamericano en Ceiba.

Los miembros del "Amapala" dicen que diez de los doscientos penados que escaparon de la prisión llevándose tres ametralladoras, cayeron de nuevo en poder de las autoridades, y colocados en fila en la plaza de Ceiba recibieron la muerte uno después de otro. Agregaron que a los convictos de la cárcel se les está ejecutando sin remisión.

El jefe se rindió al cónsul norteamericano y solicitó que se le diera un trat ojusto, sometiéndosele al fallo de un tribunal autorizado. El cónsul telegrafió a Washington y recibió la respuesta de que entregara al preso a las autoridades hondureñas.

Cuando llegó el despacho, el convicto estaba en la habitación del cónsul. Casualmente leyó el telegrama y cogiendo un revólver que se hallaba sobre la mesa del funcionario, se dió un tiro en la cabeza.

El capitán Robert Simpson dijo que "nada extraordinario ocurría en Ceiba", y agregó: "Por supuesto, han matado a unas cuantas personas y un par de centenares de presos se han escapado, pero eso no es nada".

BELGICA NO FORMA PARTE DE LA UNION MONETARIA LATINA

Creen los financieros franceses que jamás volverán a igualarse las divisas de ambas naciones

PARIS, Nov. 2. (Prensa Aliada)-Los financieros franceses, según parece, tienden a considerar la creación de la nueva divisa monetaria llamada belga como indicación de que los francos de Francia y Bélgica jamás volverán a igualarse uno a otro.

Se recuerda que hace más de seis meses Bélgica participó al Ministerio de Estado francés que se retiraría de la Unión Monetaria Latina, que antes de la guerra comprendía a Francia, Bélgica, Italia, Suiza y Grecia. La Unión prescribía la misma composición, peso y valor de las monedas de oro y plata para los cinco países y hacía aceptables las divisas de uno de esos países en los demás como moneda legal.

Cien francos franceses valen ahora 22 belgas y como presume que Poincaré se propone estabilizar la moneda francesa, puede esperarse que los dos países jamás volverán a tener intercambio entre sus monedas. De la misma manera se cree aquí que el belga, con su valor actual, llegará a ser la base de la nueva divisa oro en Bélgica, bien como unidad o como múltiple del franco oro. Esta perspectiva no se ha recibido con satisfacción por la industria, el comercio y la finanza, aunque todo el mundo se alegra que Bélgica logre resolver su problema financiero. Se cree que los belgas lamentarán los días en que los obreros podían venir a Francia a ganar el dinero y gastaban sus ahorros en su país sin tener que acudir al cambista.

Se nota algún resentimiento en París por el abandono del franco que los países vecinos deseaban copiar cuando Francia era centro financiero antes de la guerra. Considerar la nueva situación monetaria en Bélgica como un triunfo de la libra esterlina y de Londres como centro bancario, y deplorar la atracción que cree ha llevado a Bélgica hacia el oeste en vez de mantenerlo adherido al sur.

Desde el punto de vista práctico, el mercado de París espera que se presenten como resultado inmediato de la estabilización belga la restricción del crédito, el alto costo de la vida y de los salarios, el aumento de los gastos públicos y las dificultades económicas. También se cree que si Francia mejora su moneda de manera que pueda comprar libras esterlinas por 125 francos, su industria alcanzará una ventaja positiva sobre la belga, que debe pagar 35 belgas o 175 francos por la misma unidad de materia prima comprada en el extranjero.

Francia también prevee la necesidad de revisar los convenios económicos con Bélgica cuando se efectúe la estabilización en este país. Se añade que Bélgica ha procedido con poco tacto en la cristalización de la inflación existente y que debe ante todo atender ese problema como lo hace Francia. "No debe olvidarse—dicen quienes así discurren—que Francia podía hoy mismo estabiliar su moneda en la forma que lo ha hecho Bélgica sin recurrir a créditos en dólares, con anunciar simplemente que sus reservas de oro y plata valen seis y media veces el franco papel, y revisando los balances de los bancos y los bonos del Estado. La razón par que no se haya hecho, según se dice, que Poincaré tiene en cuenta el interés de los que han invertido capitales en empréstitos al Estado, y no estabilizará la moneda hasta que las reservas oro alcancen mayor importancia.

FRANCIA E ITALIA ESTABLECERAN EL PATRON ORO EN SU SISTEMA MONETARIO

CHICAGO, Nov. 2. (Prensa Aliada) Dwight W. Morrow, de la firma de J. P. y Company, que ha mantenido íntimo contacto con los problemas del reajuste de la post-guerra en Europa, espera que Francia e Itlia establezcan el patrón oro antes de fines de 1927, lo que colocaría a todos los países de la porción occidental de Europa sobre bases de una favorable economía despues de ocho años de dislocación económica y rehabilitación industria.

Así lo ha afirmado Mr. Morrow en una conferencia celebrada en el Instituto de Conserveros de Carne acerca de las perspectivas para 1927 desde el punto de vista de las finanzas. Mr. Morrow calificó de favorables las probabilidades de estabilización que aparecen en el horizonte de la industria mundial.

Trató el conferenciante de la influencia de cada una de las restauraciones del patrón oro en el comercio mundial, y dijo que cada paso difícil hacia la estabilidad había producido resultados beneficiosos, tanto en el comercio internacional como en la economía interna de los respectivos países interesados.

En los casos de Austria, Alemania e Inglaterra, a la restauración han seguido algunas dificultades de reajuste, pero la política, en cada caso, ha ejercido favorable influencia sobre los negocios.

"Creo que las naciones que aun no han dado ese paso están dispuestas a hacer frente a las dificultades pasajeras con el fin de obtener mayores beneficios de una política económica justa, dijo Mr. Morrow.

"Todos hemos oído decir que el Tratado de Versalles hizo más daño a Europa que los cuatro años de guerra. Esto es incierto. Y expresado como convicción, es absurdo.

"El veredicto de la historia es que la guerra es la peor preparación posible para una conferencia de paz. Ningún tratado concertado en 1919 podía ser totalmente aceptable para el mundo que existía en 1919".

HAN LLEGADO YA A ESTOCOLMO LOS REYES DE BELGICA

Están ultimándose todos los preparativos por el matrimonio de los príncipes Leopoldo y Astrida

ESTOCOLMO, noviembre 2. (A. P.)—Hoy comenzaron las ceremonias oficiales en honor del próximo matrimonio del príncipe heredero Leopoldo de Bélgica y la Princesa Astrida de Suecia, con la llegada del Rey Alberto de Bélgica y la Reina Isabel a Estocolmo.

La Familia Real belga, a la que salió a recibir el príncipe Leopoldo a una estación situada a 25 kilómetros de la capital, fué aclamada en las calles de esta capital. El tiempo era hermoso y el sol brillaba en el cielo cuando el tren penetró en la estación central de Estocolmo, que había sido convenientemente adornada, a los acordes del Himno Nacional belga, ejecutado por una banda militar.

El Rey Gustavo, el duque de Vastergotland, padre de la princesa Astrida, y la princesa Ingerborg, su madre, y la propia princesa, recibieron cordialmente a los Reyes de Bélgica. El Rey Gustavo abrazo y besó en ambas mejillas al Rey Alberto mientras la Reina Isabel besaba cariñosamente a la princesa Astrida, junto a la cual se hallaba el príncipe Leopoldo.

Las dos familias reales almorzaron en el real castillo, y por la tarde e Rey Alberto recibió a varios diplomáticos.

La princesa Astrida estuvo muy atareada haciendo los preparativos para la ceremonia civil. Se probó el traje de boda, hallándolo de acuerdo con sus gustos. Después, se trasladó a la cocina de su casa y preparó un chocolate con pasteles que se servirá esta noche durante la comida real. El pastel fué preparado especialmente para el príncipe Leopoldo, que cumplirá mañana veinte y cinco años de edad.

Los regalos de boda continúan recibiéndose en el Palacio Real, donde se celebrará la ceremonia civil. Entre los nuevos regalos figuran diez docenas de platos de plata, con un filete de oro, obsequio de la ciudad de Estocolmo, varias bandejas de plata de los oficiales de la marina y alggunos objetos de plata del Regimiento de Vastergotland.

BANQUETE DE GALA EN EL PALACIO REAL DE ESTOCOLMO

ESTOCOLMO, noviembre 2. (A. P.)—Las festividades correspondientes al primer día de agasajos con motivo de la próxima boda de la Princesa Astrida y el príncipe heredero Leopoldo, de Bélgica, terminaron con un banquete de gala en palacio en honor de los soberanos belgas. Quinientos fueron los invitados, entre ellos todas las realezas aquí presentes, representantes diplomáticos y los jefes de las misiones extranjeras.

El Rey Gustavo, en el brindis, expresó el gran placer que le causaba la próxima boda, que estrecharía las relaciones entre las dos casas reinantes y los dos países.

El rey de los belgas respondió expresando la misma satisfacción y recordando las pasadas glorias de la historia y de la cultura suecas.

CONTINUAN LOS TEMBLORES DE TIERRA EN MANILA

MANILA, noviembre 2. (A. P.) Dos temblores de tierra en rápida sucesión sacudieron hoy la ciudad de Manila. No se anunciaron daños, pero muchas personas abandonaron sus casas temerosas de que se derrumbaran.

ELLOS SE BAÑAN CON
BOMBA "PRAT"

EL MAR, CON TODA SU INMENSIDAD, ES CARCEL ESTRECHA PARA SINNUMERO DE NOMADAS QUE NO PUEDEN DESEMBARCAR

Lo que parece debiera brindar su inmensa amplitud a todo el mundo, se va convirtiendo en cárcel de una raza casi proscripta que pugna por expandirse por todo el continente americano

LOS CHINOS DESALOJAN DE SUS PUESTOS A LOS TRIPULANTES

Con el señuelo y el ideal casi único de poder desembarcar en uno de los puertos americanos, el chino se enrola de tripulante por sueldos irrisorios en todos los barcos que surcan estos mares

NUEVA YORK, Noviembre 2. — (A. P.)—En vez de irse internacionalizando, el mar tiende a recogerse en exclusivismos, y en vez de brindar su amplitud, debiera ser abierta y sin límites para todos los individuos y para todas las banderas, se va convirtiendo en cárcel de una raza casi proscrita que pugna por expandirse en los ya cuajados e incipientes países del continente americano.

Nos referimos a los súbditos de la República China, que van poco a poco desalojando sus puestos en las tripulaciones de los barcos mercantes que navegan el Pacífico, y aún el Atlántico, sin que les sea permitido desembarcar. El acucioso coolí, que se conforma con ganar un salario exiguo y que se alimenta principalmente de arroz y te, no ha encontrado otro medio para estar cerca de la codiciada tierra donde intenta filtrarse. Resulta así que al problema racial se junta otro aspecto humano, no exento de tragedia y no menos interesante.

EL TRIPULANTE CHINO CONSTITUYE UN SERIO PELIGRO EN LAS COSTAS AMERICANAS

El paria del mar, el Juan sin Tierra, que se diría del tripulante chino, si antes era caso aislado, va tomando ahora forma colectiva, y no sería raro que a la postre constituyese uno de los más graves problemas, no sólo en las costas de los Estados Unidos sino en muchos de los pueblos de Hispano-América. La demanda de tripulantes chinos parece ser grande en puertos como Nueva York, Port-Said, Nueva Orleans y Buenos Aires. A cada huelga naviera sucede la introducción de tripulantes chinos. Hace poco que dos grandes barcos de Baltimore se vieron obligados a improvisar una tripulación oriental en menos de veinticuatro horas. Los barcos de Dollar Line, que dan quincenalmente la vuelta al mundo, han acabado por adoptar estas tripulaciones. Y nada se diga de los barcos japoneses que recorren el Pacífico desde el sur de Chile hasta San Francisco de California, si se considera que compañías norteamericanas, como la Grace-Line que hace la carrera Nueva York-Valparaíso, han terminado por hacer lo propio. Un caso típico, que glosa una estadística naviera, es el del barco "Presidente Cleveland" que salió recientemente de San Francisco para Manila con una tripulación de 200 individuos de los cuales 190 eran chinos, tres holandeses, tres norteamericanos, dos griegos y uno sueco.

SE VALEN DE TODA SUERTE DE TRIQUIÑUELAS PARA DESEMBARCAR

Las proyecciones que pueda tener esta clase de competencia en el campo de la navegación marítima, no atañen a la índole de esta noticia cablegráfica, pero cabe subrayar, prescindiendo de nacionalidades y de causas, lo que significa la vida de estos parias del mar, a los cuales muy a menudo y tras sendos y azarosos días de navegación, no les es dable posar el pie en la codiciada tierra, objeto sin duda de sus actividades y sus desvelos, teniendo que permanecer obligadamente en la cárcel de un barco que fondeado en el puerto estimula las aventuras de tales parias y que al hacerse de nuevo a la mar aleja sus esperanzas de conquistar la tierra de promisión, que para ellos es cualquiera menos la propia.

Así se explican los cientos de triquiñuelas y de ardides de que se valen los coolíes para desembarcar, sea en Nueva York, o en San Francisco, en Panamá o en la Habana, casi siempre sin suerte, y de que a menudo informa la prensa diaria. Todos los medios para contrabandearse a sí mismos, y cuanto pudiera ser el "non plus ultra" de la moderna magia, han sido y son constantemente ensayados por estos ávidos inmigrantes indeseables: féretros, sacos, barriles, tambores refrigeradoras, petacas de loza, etcétera: esto, y mucho más, es frecuentemente intentado por los infelices asiáticos ante la fruición que su cárcel significa.

De otra parte, las especulaciones de que resultan objeto no son menos audaces ni frecuentes. No hace mucho que el segundo mayordomo de un barco norteamericano se comprometió a transportar de Kobe a San Francisco a diez y nueve chinos, recibiendo 300 dólares por cada uno, y 700 más si la aventura aparecía coronada por el éxito. Pero el infortunado racimo humano quedó descubierto en las carboneras del barco antes de avistar siquiera las "Puertas de Oro" de la ciudad famosa. En Puget Soud, sito en uno de los canales de la isla de Vancouver, se descubrió el año pasado otro contrabando de veintiocho chinos, con su respectiva dotación de opio, por cuyo motivo el capitán del barco irruptor fué multado con 33,000 pesos.

UNA BARRERA SEPARA AL ASIATICO DE LOS DEMAS TRIPULANTES

Pero no es esto lo único. Dentro del barco mismo, un mundo interior separa al asiático de su ambiente oriental. La pulgada de acero que divide el sollado en el alcázar de proa es casi siempre la línea que marca la barrera entre una civilización y la otra. Es interesante visitar los barcos que tienen tripulación asiática. Allí el espíritu observador puede deleitarse con grandes sorpresas como si se transportara de improviso a un suburbio de Cantón o Macao. Los chinos tienen en los barcos su pequeño comercio pintoresco de objetos de bambú, de linternas de papel, de objetos de madera labrada, de fuegos de artificio, de semillas y frutas exóticas, y para el viajero que sepa insinuarse, quién sabe si de opio.

El blanco uniforme de la labor de cubierta se cambia allí por la pajama encerada, el basto pantalón de jerga y los chanclos de madera o de paja. Muchas veces, desnudos hasta medio cuerpo, mudos impenetrables, los chinos juegan, no al casi aristocrático "majhon", como pudiera suponerse, ni tampoco al "pacapiú" de los kilombos del Pacífico. Los coolíes juegan el "fan-tan", complicado dominó cuyas sesiones, como los dramas del teatro budhista, se prolongan por días y semanas, y donde arriesgan no siempre el salario de un viaje, sino a veces todo el producto de sus ahorros en años. Pero siempre el chino parece indiferente a los ojos del extranjero, pierda o gane: su aspiración de todos modos es entrar en América.

Una figura pintoresca entre las tripulaciones chinescas es la del "biscuit", un chinito que escasamente podrá llegar a los diez años de edad. El diminuto personaje, con su uniforme llamativo, el cutis todavía fresco, los ojos angulosos y el azafate de plata con el que reparte biscuits entre los pasajeros de primera clase, es el engreído de las solteronas y motivo de travesura y de interés para la mayor parte del pasaje. Sólo que bien querrían las compañías de vapores hacer propio el dinero que hace el "biscuit" de sus buques. Uno solo de estos granujas hizo últimamente quinientos dólares en propinas en un viaje de Manila a San Francisco.

LA SOLDADA QUE COBRA EL COOLI ES PURAMENTE NOMINAL

Se ha llegado a decir que el tripulante chino se contrata a bordo hasta por la cuarta parte de lo que suele ganar un criado o un marinero europeo o norteamericano. Bien se ve que el sueldo es para él cosa nominal. Su simple enunciación dice a claras que las miras del "Juan sin Tierra" son precisamente las de pisarla, y quién sabe si las de hacerse "terrateniente". En este particular, las compañías de vapores cuando no hacen frente a conflictos con las autoridades de inmigración están a pura ganancia: pero como todo en esta vida tiene su contra, resulta que si en América las autoridades aduaneras cooperan contra la deserción de los coolíes, cuando sus barcos se aproximan a los mares de China el peligro vuelve a ser inminente. Macao ejerce una magia indescriptible para los prisioneros marítimos.

Vale decir que es el Montecarlo del Celeste Imperio. Sólo dista cuatro horas de Hongkong.

Pero ¿habrá tripulante amarillo que se resista a la tentación de arriesgar, no decimos unas monedas, sino el porvenir mismo, sobre los tapetes de la gran pagoda del azar y de la suerte?...

ASESINADO UN CONSUL FRANCES EN CHINA

PEKIN, noviembre 2. (AP).—Un grupo de bandidos chinos asesinó el domingo 31 de octubre a M. Robert, cónsul de Francia en Lung-Chow, en la provincia meridional de Kwang-Si, mientras dicho funcionario se dirigía desde Lung-Chow a Lang-Son.

HOTEL ALAMAC

Broadway esq. a calle 71. Nueva York.
EL HOTEL PREDILECTO DE LOS CUBANOS Y DE LOS HISPANOS EN GENERAL

¿Por qué?
Porque...
Se atiende a todos a la española, y se les habla en español.
Es modernísimo, elegante, económico, a prueba de fuego, y está en el corazón de Nueva Yolk, cerca de todas partes.
Su "chic hispano" es insuperable e inconfundible.
La fama de sus salones y restaurants es única. ¿Quién no oyó hablar de su gran salón "Elizabeth", su "Salón Japonés", sus restaurants 'Azul" y "Medioeval" y sobre todo, el "Congo Room", con su estupenda terraza sobre el piso 20, que domina Nueva York?
¿Y quién no se deleitó con la magnífica Orquesta del Alamac, intérprete de nuestros clásicos danzones?
Los precios del Alamac, al alcance de todos, son los sikuientes:
Cuarto sencillo para 1, $4.50.
Para dos personas . . „ 6.00.
Cuarto doble, para 1 o 2, 8.00
Por mes 180.00.
TODOS CON BAÑO Y DUCHA
Departamentos de sala, un cuarto, y baño y ducha, desde $225 al mes.
Hay también departamentos con 3 o 4 alcobas, además de la sala, y con 2 baños, a precios de verano.
Cocina moderna y criolla bajo la experta dirección de un excelente cocinero español.
Intérpretes y sirvientes de habla española.
Atención especial a la clientela hispana bajo la directa supervisión del señor
ANTONIO AGUERO
Gerente Hispano
MARRY LAZ OWNERSHIP MANAGEMENT

M.E.C.D. 2016

DIARIO DE LA MARINA

FUNDADO EN 1832

DIRIGIDO HASTA 1918 POR DON NICOLAS RIVERO Y MUÑIZ.

DIRECTOR: JOSE IGNACIO RIVERO Y ALONSO.

Editado por la Compañía DIARIO DE LA MARINA (S. A.) cuyo programa consiste "en la defensa de los intereses generales y permanentes de la Nación cubana, de los especiales de la colonia española establecida en la misma y de la unión y armonía entre los diversos elementos que conviven en el país."—Art. lo. de los Estatutos.

Presidente: Conde del Rivero. Secretario: Manuel Abril y Ochoa. Tesorero: Joaquín Pina

ADMINISTRADOR: JOSE SOBRINO Y GONZALEZ

OFICINAS: Habana..... DIARIO DE LA MARINA. Nueva York..... Broadway at 71st. St.. Madrid..... Arrieta núm. 9. París..... 61 Boulevard Haussmann.

PRECIOS DE SUSCRIPCION

HABANA		PROVINCIAS		EXTRANJERO	
1 mes	$ 1.50	1 mes	$ 1.70	3 meses	$ 6.00
3 id.	„ 4.30	3 id.	„ 5.00	6 id.	„11.00
6 id.	„ 8.00	6 id.	„ 9.50	1 año	„21.00
1 año	„15.00	1 año	„19.00		

TELEFONOS:

Quejas de Suscriptores	M-8404	Deportes	M-4839
Anuncios Económicos	A-3856	Secretaría de la Empresa	M-7714
Anuncios Administración	A-5334	Secretaría de la Dirección	M-9755
Redacción	A-0301	Fotógrafo	M-6346
Reporters	M-1934	Imprenta	M-8465

PASEO DE MARTI 103 APARTADO 1010 CABLE: DIARIO, HABANA

MIEMBRO DECANO EN CUBA DE "THE ASSOCIATED PRESS"

LA TRAGEDIA POST-ELECTORAL - - Por ABELA

$83.33 con cargo a imprevistos

EDITORIALES

LA HOSTILIDAD CONTRA LAS INDUSTRIAS.

El desarrollo industrial de la República a que nos referimos ayer para reclamar que se le estimulase y favoreciese, aunque ha sido constante y ha alcanzado una importancia considerable, se halla muy por bajo, sin embargo, de lo que pudiera y debiera ser si no hubiese tropezado con los enormes obstáculos creados por las leyes y los Gobiernos, sumariamente mencionados en nuestro artículo anterior.

Cuando se observa la marcadísima tendencia actual del capital cubano y en gran parte del capital español —porque en Cuba no cabe realmente establecer distinciones entre uno y otro— a buscar empleo en propiedades urbanas, inversion que, indudablemente, ofrece sólidas garantías, de primera intención nos sentimos inclinados a mostrarnos satisfechos del espíritu conservador que ello revela, pero a poco que reflexionemos, y que tratemos de investigar las causas de dicha preferencia, aquella satisfacción inicial cede el lugar a un sentimiento de desagrado y de alarma. En efecto, hoy en Cuba, españoles y cubanos se retraen cada vez más de las actividades agrícolas e industriales, para colocar los capitales disponibles en propiedades urbanas, conformándose con una corta renta, a cambio de la mayor seguridad que éste género de inversión les ofrece, únicamente porque el desarrollo normal de la industria se hace imposible en virtud del criterio de persecución que conscientemente prevalece contra los industriales. No es por falta de iniciativa, por carencia de espíritu de empresa, por temor al riesgo normal de todo negocio, ni por motivos de afición o de carácter por lo que cubanos y españoles dejan libre el campo de la actividad industrial a los extranjeros, sino por la prevención, la falta fundamental de respeto y el menosprecio hacia todo el que posee una industria, que dominan generalmente la conducta de los Gobiernos y de los funcionarios de la Administración, en cuanto toca a las industrias

Para el Fisco, todo industrial es, en principio, un defraudador y la nube de Inspectores que por épocas suele caer sobre las fábricas penetra en ellas como en campo enemigo, escudriñando por todas partes las menores trazas de las infracciones que, a su juicio, indefectiblemente han debido cometerse. Cualquier olvido de una pequeña formalidad, un insignificante error de ésta o aquella clase, el descuido de un empleado o un dependiente, se toman siempre como pruebas irrefutables de flagrantes violaciones de los Reglamentos y las Leyes, porque, como ya hemos dicho, se considera que todo industrial mientras no pruebe lo contrario es un sujeto que vive fuera de la Ley, sustrayéndose al cumplimiento de los más elementales deberes que ésta le impone.

Si a la Sanidad nos referimos, el ensañamiento con que se persigue a las industrias es extraordinario casi siempre, y los atropellos que invocando el principio de "Salus populi suprema lex" se cometen contra el derecho de propiedad, garantizado por la Constitución, no tienen límite, como si toda industria, lejos de ser una fuente de vida y de trabajo para la comunidad, fuese un foco de infección que requiere que se movilicen en contra suya todos los medios de saneamiento, aun los más drásticos y violentos, de la ciencia.

Trabajando en esas penosas condiciones, sin aranceles adecuados, con subidos impuestos, luchando con la competencia extranjera, es un verdadero milagro que aun existan industrias en Cuba, salvo las grandes empresas ferroviarias, las de suministro de flúido eléctrico, las compañías azucareras y algunas más, todas en manos de extranjeros. De los peligros que esto trae aparejado para el país nos ocuparemos más adelante.

Cosas Luso-Cubanas

(Para el DIARIO DE LA MARINA)

De los artículos publicados obedeciendo al propósito de proclamar la importancia, las ventajas, la imperiosa y urgente necesidad de la celebración de un tratado de comercio entre Cuba y Portugal hemos visto que el tabaco, siendo el producto cubano más procurado por los portugueses, no ha merecido por parte de los fabricantes de Cuba el interés en cuanto a la mejor manera de fomentar su entrada en aquel país, dando lugar así voluntariamente a la pérdida de un mercado de una capacidad tan digna de atención y que, de existir un convenio favorable a la entrada de los productos portugueses en Cuba, ciertamente alcanzaría una extraordinaria importancia.

En el justificado deseo de favorecer el éxito de mi campaña, he insistido en mis crónicas en el tema del tabaco anatematizando la negligencia de sus fabricantes, porque estoy seguro de que la misión de fomentar la entrada de tal producto en Portugal se vería desde luego facilitada por las ventajas de su exquisita calidad.

Las dificultades actuales de Cuba derivadas de una de sus más grandes crisis económicas, no son todavía desesperadas, pero son de aquellas que no encuentran solución posible en medidas aisladas, puesto que están atenidas a la elaboración de un conjunto de iniciativas heterogéneas que sólo podría actuar beneficiamente subordinándose a un plan general, detenidamente excogitado y resueltamente puesto en práctica.

Procurar sanar los inconvenientes derivados de las excesivas bajas sufridas en la cotización de su principal producto en el extranjero expidiendo simples decretos o leyes más o menos bien fundadas, es cerrar los ojos a la realidad de las verdaderas causas de esa crisis, haciéndolas pasar a la categoría de dolencias temporales, cuándo de una manera clara se ve que todos sus síntomos son de naturaleza crónica y cuando la engañosa eficiencia del remedio naturalmente aportará, una vez desaparecidos sus efectos narcóticos, una realidad incalculablemente más dolorosa.

Los problemas de índole económica sufriendo un sinnúmero de evoluciones, ofrecen variadísimas etapas derivadas del mismo conglomerado de factores que son por sí en la mayor parte de las veces, absolutamente distintos y de naturaleza diversa. Esto, sumado a la abrumadora complexidad de las cosas públicas, provoca la necesidad de las diferentes colaboraciones, pues de mantenerse las energías gubernamentales completamente aisladas, surgiría inalterablemente el fracaso.

No obstante al apuntar los errores de los gobiernos y las insuficiencias de ciertos estadistas, con frecuencia olvidamos la justa ponderación del ambiente en que estos desarrollan sus gestiones extremo este que también se comprueba cuando poseídos por aquel exagerado optimismo propio de nuestra raza, glorificamos a cualquier hombre público cuya acción haya resultado benéfica para la sociedad, relegando siempre al segundo término el imparcial análisis de las condiciones del momento y principalmente la calidad de los elementos concomitantes. Y de ahí la célebre máxima de cierto pensador francés, la cual pasada al castellano quiere decir más o menos lo siguiente: "No hay Gobiernos malos o buenos, tampoco estadistas maravillosos o detestables pero sí, pueblos que merecen buenos o malos gobiernos, maravillosos o detestables estadistas": axioma este que audazmente nos presenta a los gobernantes como producto de una preparación más o menos eficiente, pero también como consecuencia lógica del medio en que han desplegado sus actividades y naturalmente reflectores de las calidades, defectos y vicios de los pueblos de los cuales han salido.

Indudablemente que entre todos los gobiernos habidos en Cuba, el actual es el mejor, puesto que las actividades que ha desplegado en su amplia y variada esfera dan la convicción de que en un futuro no muy lejano, los problemas agobiantes de la situación económica cubana quedará total y favorablemente resueltos.

Contando con tan excelentes elementos imaginemos lo que sería esta obra hoy si todos los cubanos olvidando viejos agravios y dejando de hacer de la política una profesión, un medio para la satisfacción de vanidades e intereses personales, hubiesen resuelto colaborar desde su ascensión al poder sinceramente dentro de sus respectivos ramos, aportando su indispensable apoyo y sacrificando los privados anhelos de índole política en aras de la patria. Indudablemente esto sería el feliz coronamiento de la liberación completa de una patria de las tenazas estranguladoras de tratados leoninos, cuya aceptación han sido inevitables por las crueles condiciones del momento y que si actualmente se mantienen es por la fuerza de las imperiosas necesidades de una subalternidad financiera.

Y sólo por medio de esa solidaridad nacional, de esa íntima y cordial compenetración de la colectividad en las labores libertarias del suelo patrio de los gravámenes que le fueron impuestos mañosamente, Cuba vería abiertas las luminosas puertas de una prosperidad indestructible, pudiendo con justicia adicionar a los pergaminos de su independencia teñidos con la sangre de sus generosos hijos en la trágica manigua, los timbres de un civismo, de un patriotismo y de un heroismo en la paz verdaderamente sublimes.

Dr. Duarte Moniz Pereira,

Noviembre de 1926.

HUMORADAS Y BAGATELAS

TEATRO CUBANO

II

Quedábamos (quedaba yo, y no hay quien me lo discuta) que para el fomento del teatro cubano hacía falta dinero; pero no es cantidad fabulosa la que se exige, pues que algunos intentos, sin apoyo de nadie, se han hecho ya, que habrían tenido feliz resultado a recibir cualquier modesta ayuda, como aquel emprendido hace unos lustros por doña Luisa Martínez Casado.

Tampoco es necesario formar compañía especial de comediantes. Sobre ser caro (habría que formar tantas compañías como géneros existen en el teatro) tendríamos un visible desequilibrio momentáneo entre la producción de los autores y la demanda de obras. Por economía y por conveniencia sería preferible el sistema de subvención; y también lo sería para no agobiar al público con obras que, inevitablemente, al principio habían de ser defectuosas, en la técnica al menos. Lo mismo los actores, que los autores y que el público cubano, deben ir "entrenándose" en el contacto con las compañías españolas que nos visitan y las que están definitivamente avecindadas en Cuba, algunas de las cuales van ya realizando la evolución deseable con el ingerto de los elementos cubanos que más se destacan y abren crédito público por sus propios valeres, como ocurre con Socorrito González, María Adams (joya lírica que solo aparece cometariamente), Juan José Martínez Casado y tantos otros actrices y actores que actúan en el teatro cubano, aunque no hacen otro género que el que se cultiva aquí, el español y el poco francés que se traduce tan lamentablemente.

Para ensayos, parangones y autoeducación, bastaría a los autores cubanos, por el momento, la seguridad de que sus obras habían de "ponerse" y pagárseles los derechos; y a los directores de compañías o empresarios les bastaría al pago del esfuerzo, con obtener en subvención, para cada noche, (por ejemplo), la compra de cien lunetas, que el Estado podría repartir entre asociaciones benéficas, culturales u obreras. Con esto, y con exigirse a toda compañía que nos visitara la representación de una obra de autor cubano, por cada quince días de actuación (o fracción) en cada localidad, tendríamos el teatro cubano ya en fomento, con la inmensa ventaja de que las obras circularían por toda la Isla, y más aún, que circularían por el resto de Hispanoamérica y llegarían a España, llevados por las mismas compañías una vez comprobado su mérito por la sanción del crítico supremo, el respetable y muy señor mío público.

Algo de esto, sin leyes ni subvenciones, quiso hacer Lucilo de la Peña con esos dos admirables actores: Tordesillas y María Herrero, que tan amablemente se prestaron a ello. Montaron una obra de Galarraga que obtuvo varias representaciones con espontáneo agrado del público y también llevaron a la escena otra del propio Lucilo, en Artemisa. Pero el momento era de aguda crisis y pese al buen conjunto de la compañía no subsistió el empeño. Si la compañía hubiera contado con la venta de cien lunetas más, cada noche "de autor cubano" que no se cubriera la nómina, Tordesillas estaría aún montando obras de autores cubanos y fomentando vigorosamente a los que llevan dentro la facultad de escribir para la escena y no hallan ambiente para su desarrollo.

Para la selección de las obras, los mismos directores de las compañías se bastan y sobran (pues generalmente saben de secretos de bastidor, más que los propios autores) y después de los estrenos ya el público se encargará de la selección definitiva.

Y para disciplinar y seleccionar "la clase", una Sociedad de Autores que exija, para la admisión de asociados, un libro u obra literaria cualquiera, con que el "autor pueda justificar que lo es, antes de obtener la patente que, el hecho de admisión, haya de otorgar. Y con esto, y algunos convenios con las Sociedades de Autores de España e Hispanoamérica, tendríamos ya la semilla en el surco y perspectivas de una lisonjera cosecha en un otoño de breves años futuros.

Ni la idea es fantástica, ni es cuerdo dejarla en el ambiente. Si entre la juventud intelectual cubana se agitan poderosos vigores con ansias de personalidad y relieve; si las generaciones anteriores son responsables de las carencias de las actuales, y no quiere la generación actual adquirir responsabilidades ante las futuras, por la falta de un teatro propio, Lucilo, Mañach, Roig, Lamar, Galarraga, Serpa y hasta la veintena o treintena de valores positivos capacitados para el empeño, tienen incumplido el deber que adquirieron, desde el instante en que se abrió para ellos el cerco del anónimo para darles paso a las esferas de notoriedad en que militan.

Y otro día hablaremos acerca del cubanismo del teatro cubano.

J. ARISTIGUETA

CARTA SEMANAL DE LONDRES

(Por Henry BLANDFORD)

Londres, septiembre 1926.

PELICULAS CINEMATOGRAFICAS BRITANICAS

Ha sido en muchas ocasiones causa de extrañeza el que las películas cinematográficas producidas en la Gran Bretaña no hayan alcanzado la reputación mundial que merecían. Muchos de los actores que han hecho la reputación de películas norteamericanas son ingleses—empezando por el inimitable Carlitos Chaplin. Muchos de los mejores productores de películas de los Estados Unidos son ingleses que han abandonado su propio país atraídos por los elevadísimos sueldos ofrecidos allende el Atlántico. Y ahora nos enteramos de que las lentes y los aparatos fotográficos británicos han poco menos que reemplazado a todos los demás. Siendo esto así, ¿por qué no puede la Gran Bretaña—preguntamos—producir películas iguales por lo menos, a las producidas en otros países? La contestación es que la Gran Bretaña puede producir las películas; pero que una vez producidas queda el problema de la distribución y éste es el problema que aún no ha podido resolver el productor británico.

Una película alemana o norteamericana tiene asegurado un mercado en su propio país y este mercado es remunerador aunque no se venda un solo ejemplar de la película para el extranjero. Esto no sucede con las películas británicas, pues con un público nacional mucho menor y menos cines en qué exhibir, el productor británico cuenta con realizar una buena parte de sus beneficios vendiendo al extranjero. Pero el mercado extranjero está ya poco menos que abarrotado con la propia producción.

La empresa British National Pictures ha hecho recientemente un arreglo mediante el cual sus películas serán distribuídas en todo el mundo por una organización norteamericana. Dos de estas películas se titulan "Madame Pompadour" y "Londres", esta última es una historia en que se pone de relieve el contraste entre la vida de Oeste y la del Este de la capital. La "estrella" de esta película será Miss Dorothy Gish Una tercera película se titulará "De puntillas" ("Tiptoes") y en ella el primer actor será Mr. Nelson Keys, considerado hoy como rival de Carlos Chaplin en el arte de la película. Se dice que el capital de la empresa es totalmente británico. Ya ha producido la película "Nell Gwynne" que es considerada como la primera película británica de importancia y que ha alcanzado un grande éxito en Norte América.

Va a ser posible por consiguiente que el público extranjero presencie, en algunos casos por primera vez, películas descriptivas de la vida británica, presentadas por actores ingleses y producidas por productores también ingleses; y no hay duda de que este experimento traerá consigo una demanda cada vez mayor de películas inglesas, pues en la opinión de los peritos no las aventajan ni en arte ni en fotografía las de ningún otro país.

SALVAMENTOS DE VIDAS EN EL MAR

En l aextensa y alevosa costa marítima de la Gran Bretaña han perdido la vida desde tiempos inmemoriales muchos marineros, tanto ingleses como de otros países. El año pasado no constituyó excepción a este respecto, según se deduce de la recién publicada Memoria de la Real Institución Nacional de Salvamento. Esta organización tiene a su crédito el salvamento de muchas vidas que sin ella se habrían perdido a lo largo de nuestras costas. De los 333 salvamentos efectuados el año pasado, 294 lo fueron por botes salvavidas y los restantes 89 por lanchas ordinarias y por otros medios. El número total de vidas por cuya salvación la institución ha satisfecho recompensas desde su fundación sube a 60,358. Durante el año pasado fueron salvados o auxiliados veinte barcos y lo mismo que en anteriores años la mayoría de los salvados fueron marineros ingleses, pero el carácter internacional y el valor de los servicios rendidos quedan demostrados con sólo recordar que fueron auxiliados diez barcos extranjeros: tres franceses, tres alemanes, uno holandés, una belga, uno sueco y uno español.

EL CHARABAN AUTOMOVIL

Los viajes en charaban automóvil han aumentado de tal manera en estos últimos años que el Gobierno ha tenido que reglamentar este sistema de locomoción. Los retorcidos caminos de la Gran Bretaña fueron construídos hace cientos de años para los lentos carros de los labradores o los ligeros carricoches de los señores y no para el tránsito de los velomes monstruos movidos por petróleo que conocemos hoy. Se ha acordado por lo tanto restringir la velocidad y reducir las dimensiones de los charabanes que circulan por las carreteras secundarias y los caminos estrechos y reservar las carreteras de primer orden para los vehículos de grandes dimensiones. La necesidad de esta reforma se ha hecho sentir en muchos distritos donde por las condiciones locales estos vehículos han llegado a constituír no sólo una molestia sino un verdadero peligro para los viandantes y para los automovilistas particulares. Las autoridades de la Isla de Wight, por ejemplo, han solicitado ya del Ministerio de Transportes que decrete la prohibición del tránsito de charabanes por treinta y tres carreteras de la isla.

La regularización de este método de viajar producirá, naturalmente, varios resultados. Reducirá por una parte la invasión de los más apartados rincones del país por multitudes de turistas, pero por otra parte no serán un obstáculo para los verdaderos admiradores de las bellezas del paisaje y de las costas británicas. El resultado importante es que hará menos peligroso el viajar en auto, de modo que a la larga la reglamentación a que nos referimos resultará beneficiosa para la creciente multitud que siente predilección por los viajes por carretera.

CASAS PARA MILLONES DE PERSONAS

Desde la terminación de la guerra hemos tratado de recuperar el terreno perdido en lo tocante a edificación. Durante cierto período no había, materialmente, suficientes casas para todos y las jóvenes parejas que deseaban casarse tenían que aguardar. La situación va mejorando. Los últimos datos demuestran que el año pasado se construyeron 173.426 casas; y desde la terminación de la guerra se han edificado 392.000 con ayuda del Gobierno y 257.000 sin su ayuda, o sean en junto 649.000. Varias causas han contribuído a dificultar la edificación de viviendas: la escasez de albañiles, la imposición por parte de los obreros de toda clase de restricciones de reglas que hacían perder tiempo: la mala organización por parte de los patronos y el elevado precio de los materiales. El costo prohibitivo de la edificación y la urgencia con que se necesitaban las viviendas son las dos circunstancias que hicieron indispensable la ayuda del Estado. Siguen existiendo las mismas circunstancias, pero mitigadas, así es que la construcción va en aumento. Esto, sin embargo, es más motivo para satisfacción del género utilitario que del género estético. El crecimiento de las ciudades mediante la construcción de pequeños barrios de casitas de pacotilla construídas a toda prisa lindantes con carreteras a lo largo de las cuales se ven más casitas del mismo estilo, no contribuyen a embellecer el paisaje. Con todo, la gente necesita tener dónde cobijarse y, por lo menos, los nuevos hotelitos de los suburbios no son tan feos como sus antecesores de hace treinta o cuarenta años y además son por dentro mucho más habitables y cómodos.

LA ESTABILIZACION DEL FRANCO BELGA EN RELACION CON EL EMPRESTITO DE 100 MILLONES DE PESOS LEVANTADO EL 26 DE OCTUBRE ULTIMO POR EL COBIERNO DE BELGICA

¿POR QUE NO SE APRESURA FRANCIA A ESTABILIZAR EL FRANCO A PESAR DE LAS INSTANCIAS DE BELGICA

(Por Tiburcio CASTAÑEDA)

Los banqueros de diversos países que han prestado a Bélgica esa gruesa suma, advierten en el Prospecto para la suscripción "que las cantidades que por esta se obtengan se entregaran directamente al Banco Nacional de Bélgica, para que reduzca en la misma cantidad que reciba la deuda del Gobierno belga a ese Banco". Y añádese en el Prospecto: "Estas sumas que reciba el Banco Nacional se dedicarán por él inmediatamente a la estabilización de la moneda en los términos de los Reales Decretos de 20 y 25 de Octubre de 1926, por los cuales el Banco Nacional debe mantener una mínima reserva en oro de 40 por ciento, (de la cual por lo menos el 30 por ciento será en oro) de sus billetes en circulación y otras obligaciones a la vista, después de cuya fecha del 25 de Octubre de 1926 dicho Banco Nacional ha de redimir sus billetes de Banco en oro".

De esos 100 millones de pesos oro los Estados Unidos han prestado 50 millones de pesos, Inglaterra 7.250,000 Libras esterlinas, Holanda 1,250 Libras, Suiza 92 millones de Francos y Suecia 9 millones de coronas.

Se recordará que a principio del verano que acaba de pasar, el papel moneda de Francia, Bélgica e Italia llegó a una enorme depreciación, y hasta se temió que el público repudiase esos billetes. En Francia y Bélgica se quiso remediar el mal, disminuyendo el consumo; mientras que Italia intentó la nivelación por un aumento de la producción con un trabajo más intenso.

En Bélgica, para evitar la discrepancia de los Partidos Políticos en aportar remedios, se concedió, por la Ley de 16 de Julio último especiales Poderes al Rey Alberto durante un período de seis meses para dictar las medidas que tendiesen a la mejora de la situación financiera.

Lo mismo había pedido Caillaux en Francia, pero le fué negado por la enemiga de los Partidos Políticos.

Entre las medidas tomadas por el Rey a virtud de esa autorización, se aumentaron los impuestos y se cambiaron obligaciones de los Ferrocarriles que pertenecen al Estado, por las vencidas del Estado para evitar el pago en metálico de seas obligaciones.

En los Estados Unidos se ha recibido con un gran optimismo la estabilización del papel moneda de Bélgica, pero no así en Francia, como luego veremos.

En los Estados Unidos era evidente y necesario que se cohonestaría esa estabilización, porque era secuela del Empréstito que harían sus banqueros y que llenaban sendas páginas de los periódicos.

Además el Secretario de Hacienda, Mellon, dijo de esa estabilización que era uno de los hechos actuales más importantes en las relaciones internacionales y que creía que Francia e Italia debían adoptar el procedimiento por su propia conveniencia.

Y como el Franco Belga ha estado casi siempre bajo la influencia del Francés; y mucho capital de extranjeros y hasta de belgas ha salido de Bélgica, temiendo que la depreciación del Franco Belga se acentuase.

No se veía la necesidad, ni se vé hoy la conveniencia de la creación de esa nueva moneda llamada "Belga" y que equivale en una proporción de 7.20 de ellos a 1 dollar, y 35 Belgas por 1 Libra esterlina.

El Franco Belga queda ahora estabilizado a razón de 173.31 por una Libra esterlina, en vez de 25 como antes de la depreciación del Franco Belga.

Antes del Empréstito del 26 de Octubre el Gobierno de Bélgica debía 6,705 millones al Banco; cuya deuda quedará ahora reducida a 2,000 millones.

Se dice que la Belga se ha creado para el comercio exterior de Bélgica por su equivalencia a siete francos oro, que facilita los cambios, hasta el punto que por un Real Decreto se hará solo en "Belgas" todo el comercio exterior de Bélgica.

EL BANCO DE RESERVA DE NEW YORK Y LA ESTABILIZACION DEL FRANCO BELGA

Aparte del Empréstito a Bélgica hecho el 26 del corriente por los banqueros de New York, el Banco de Reserva de New York le ha abierto un crédito de 35.000,000 de pesos. Ese auxilio del Banco de Reserva de New York se traduce en la compra de letras comerciales de Bélgica a petición de comerciantes belgas; y por este medio se quieren impedir las oscilaciones del cambio; y aunque hace un año se realizó el mismo convenio entre el Banco de Reserva de New York y el Gobierno de Bélgica, nunca se llevó a cabo ninguna operación de compra de letras.

FRANCIA NO HA QUERIDO ACOMPAÑAR A BELGICA EN ESA OPERACION DE ESTABILIZACION

Otro es el propósito de Poincaré. ¿De qué le sirve a Francia tratar, por el medio más o menos artificial de un Empréstito de estabilizar el cambio, fijando un tipo del Franco, en medio de las luchas políticas en que tiene que tomar parte dentro de pocos días Poincaré, para quedarse anclado en el tipo de cambio que se fije, sin que por eso se continúen todas las demás medidas para dar su valor al franco, y que son un aumento en los ingresos y una disminución en los gastos?

Sin contar que merced a la baja actual del Franco se han hecho muchas operaciones a plazo que al liquidarse ahora con una moneda estabilizada, producirían traba-cuentas y constante sobresalto en las clases mercantiles.

Hace tres meses se le propuso a Poincaré la estabilización cuando estaban los francos de 175 a 200 por libra esterlina; no la aceptó, y en ese tiempo de tres meses, las mejoras estabilecidas hacen que la libra esterlina valga 150 francos.

Además la situación de Bélgica, no es análoga a la de Francia. Ya ha recibido Bélgica por Reparaciones, por la prioridad que le concede el Tratado de Versalles, 2,500 millones de marcos oro, y no puede esperar nuevos pagos de Alemania, hasta que Alemania pague 40,000 millones de marcos a otras Naciones aliadas.

De todas suertes las Naciones Aliadas han aprendido en propio perjuicio una gran lección, a saber: que toda Nación que se separa del Patrón oro no puede participar en el comercio exterior en la proporción a que en productibilidad le da derecho.

A TRAVES DE LA VIDA

POR HECTOR DE SAAVEDRA

Octubre 10.

EN ALEMANIA.

El día amaneció lluvioso, frío y oscuro. Continuó inclemente y cubierto de nieblas. Una jornada de tristeza, sin ver el sol y con el cielo gris y lleno de angustia.

He pensado en la fecha que estarán celebrando en Cuba con nuestra luz radiante y la alegría de una gloriosa memoria y he envidiado esa dulce satisfacción.

El recuerdo del "10 de Octubre" no me impresiona como el 20 de Mayo, porque no he vivido los sucesos de su grata memoria. Me doy cuenta del entusiasmo con que proclamaron la independencia, en Yara, aquellos patriotas, pero eran unos pocos, sobre un vasto campo de soledad que iluminó unos instantes la hoguera del sacrificio, pero que traía con ella un presente de calamidades y dolores sufridos por la heroica esperanza de un futuro independiente. Para estimarlo, el hecho fué grandioso, pero su memoria es desconsolada y triste.

En cambio los que hemos visto el "20 de Mayo" nos damos cuenta que, racionalmente, es la única fecha que debía tener carácter oficial. En ese día comenzó, de hecho, nuestra personalidad política y jurírica. Vimos salir al general Wood y a las tropas de ocupación. Se izó en el Morro la bandera nacional y firmó Don Tomás Estrada Palma su primer Decreto, es decir, la primera ley cubana en el orden político internacional. Las otras efemérides son simples recuerdos históricos que marcan un suceso notable como el día en que se demostró la protesta, con público aparato. Pero ya el sacrificio de sangre venía haciéndose desde mucho antes y aquella memoria, como la del 24 de Febrero y el 27 de Noviembre, y la de las víctimas del Virginius y la del éxodo a la manigua de las familias camagüeyanas, eran otras tantas fechas heroicas y luctuosas. Sería necesario dedicar cada día del año a un suceso doloroso de los infinitos en que está preñada la historia de la independencia de Cuba.

Por eso creo que el 20 de Mayo, como el 4 de Julio en los Estados Unidos, es la memoria que debíamos celebrar, sin que el olvido viniera para las otras fechas a borrar con su tupido e injusto manto la gratitud y el cariño de nuestro corazón.

Porque el ser humano es naturalmente egoísta. Lo que yo recuerdo, con pavor, del 10 de Octubre, es que en esa fecha, hace unos cuantos años solamente, pasó por la Habana un tremendo ciclón que hizo enormes estragos en el país y que me echó abajo a "Bagatelle". La mayor parte de sus árboles, que representaban un gran esfuerzo de trabajo, de dinero y de tiempo, yacían en el suelo, con más tristeza aún que la que producen los muertos, porque todos conservaban, aún, la vida, en sus verdes ramas y sus cuerpos robustos, pero debían morir como heridos que sobre el campo de batalla se desangran por falta de auxilio.

Fué una tremenda escena, aquella que conmemoró mi fecha gloriosa con la ruina de mis amores y mis esfuerzos. Ha sido necesario que el tiempo y el anhelo que siempre existe en el fondo del alma por la obra humana, viniera a darme nuevas esperanzas, para decidirme a levantar de nuevo lo que estaba en ruinas. Así es que hoy que aquello luce vigoroso y contento, me produce una verdadera congoja la proximidad de una fecha que trae consigo una amenaza de muerte para todo nuestro país que tan angustiosamente pero con tanta fe y entusiasmo estamos levantando en todas las esferas.

El domingo—que es hoy 10 de Octubre—se deja sentir en Berlín como en todas partes. Parado el comercio y el tráfico incesante de los días de labor, la ciudad es un pueblo muerto. Incapaz de pasar largas horas en el café, por lujoso que sea, ante el enorme vaso de cerveza y el plato de choucroute de Francford, o meterme en un teatro que no entiendo, prefiero volver al hotel y pasar el día como lo he hecho, viendo discurrir, silenciosos como fantasmas, los transeuntes o regalándome el oído con la música de "Valencia" que de la mañana a la noche tocan sin descanso por todas partes.

Y he dejado libre rienda a la imaginación para pensar en lo que ha venido a ser la herencia de Carlo Magno después del trabajo que representó la unión de los pueblos cristianos de Occidente.

Al cabo de siglos se ha creado una ciudad, para satisfacer un orgullo personal, y como todo es nuevo, así ha adquirido la expresión de insulsez de los nuevos ricos. Este es el carácter de lo que no tiene historia.

Berlín, 10 de Octubre de 1926.

Lo que España Muestra en Filadelfia al Mundo

Por MIGUEL DE ZARRAGA

De la participación de España en la Exposición de Filadelfia no se ha dicho todo lo que debiera decirse. Los cables no pudieron ser más lacónicos, y las crónicas apenas si se vieron. Parece que sólo hubo interés en proclamar de mundo a mundo que el anunciadísimo certamen internacional fué un completo fracaso, porque la idea de sus promotores era únicamente la de un gran negocio para ellos mismos!, y no ha querido reconocerse que, si el éxito económico no se obtuvo, el espiritual excedió, innegablemente, a cuanto el más soñador hubiera podido imaginarse.

Aunque, apresurémosnos a consignarlo, esa espiritualidad se la brindaron a Filadelfia los pueblos extranjeros, y entre ellos, en primera fila, Cuba y España. De lo que Cuba hizo, para orgullo de ella y admiración de los extraños, ya se habló bastante. De España apenas si se dijo nada. El Pabellón de España, la bella obra del inspirado arquitecto Don César de la Torre de Trassierra, es un poético rincón de Andalucía. ¿Sevilla? ¿Carmona? ¿Ronda? ¡España! Y dentro el tesoro invaluable de las dos magas colecciones de tapices de Goya y del Quijote, entre las que, como muestra de la labor actual de la Real Fábrica, se destaca y se admira uno de Benedito, que se concluyó hace dos años y ha de ser memorable cuando pasen dos siglos. Junto a los tapices, pinturas de Velázquez, del Greco y de otros gloriosos pintores españoles. En el centro del salón principal, la simbólica espada del Adelantado Don Pedro Menéndez de Avilés, al lado de otros recuerdos históricos de no menor valor.

Pero no solamente en el Pabellón Oficial de España se exhiben las glorias y los productos españoles. En el Palacio de Bellas Artes (donde nuestro queridísimo Director artístico Mariano Miguel fué laureado tan merecidamente) ocupa España dos salas, y en ellas los lienzos de Anglada, Zubiarre, Drudis Biada, Meifren, Vázquez Díaz, Zaragoza, Cavarsi y del Bohmome, bastarían para mantener muy en alto el prestigio del arte moderno español.

En el Palacio de la Educación admírase la tan valiosa labor efectuada por los alumnos de la Escuela de Cerámica de Madrid, donde tan devoto culto se rinde a las tradiciones de Toledo, Sevilla y Manises, cuyos laureles reverdecen en Segovia al conjuro de las manos brujas de los Zuloagas.

Y en el Palacio de Exhibiciones extranjeras en general, las instalaciones de las industrias españolas (como las de las cubanas) son también de las que sobresalen del inmenso conjunto: la cerámica de esos mismos aludidos Zuloagas, los hijos del inolvidable Daniel; los trabajos artísticos de las "Industrias de Arte Español Reunidas", tan conocidas ya en toda América; los cueros repujados de Sixto Moret, que tan magistralmente resucitó aquel arte del siglo XVI, perdido por lo costoso de la ejecución; la orfebrería de Elbo y de Toledo; las deliciosas muñecas de Pagés; alfombras, lámparas, almanicos, encajes, conservas, aceites...

De todos estos productos industriales se están vendiendo aquí muchos y la participación de España en la Exposición de Filadelfia habrá servido, por lo menos, para ensanchar su mercado. Tal fué la gran preocupación del entusiasta Comisario español, Don César de Madariaga, a que tanto se debe en el éxito obtenido. Gracias a su labor personalísima pudieron vencerse las innumerables dificultades que surgieron en torno de la participación de España en el certamen, que por sí, no llegó nunca a tener el carácter idealista digno de un magno concurso en el que se pretendía conmemorar el histórico sesquicentenario de la Declaración de Independencia de los Estados Unidos. La nota romántica no se vislumbró ni un solo momento. Se impuso el mercantilismo, y la Exposición, promovida por una empresa particular que no pensó más que en su negocio, se convirtió en una inmensa Feria.

Naturalmente, España nada ha perdido con que así fuera. Por el contrario, de este modo habrá de beneficiarse mucho más: venderá más. Los millones de americanos que han desfilado ante nuestras instalaciones se han sorprendido de lo mucho y bueno que poseemos. Y cada uno de ellos puede ser un futuro comprador. ¡Hay que aprovechar esto!

La Exposición se cerrará a primeros de diciembre, pero se espera vuelva a abrirse en mayo, modificada y mejorada, aunque sin perder este espíritu puramente industrial que la ha caracterizado y que, a fin de cuentas, dada la psicología de este pueblo, es el mejor que pudo tener.

España, como todas las demás naciones extranjeras, podrá aprovecharse de esto. ¡Debe aprovecharse! Ahora no se trata de recordarle al mundo lo que España hizo con el descubrimiento, exploración y colonización de este continente, ni siquiera de evocar la participación que los españoles tomaron en favor de la independencia de estos mismos Estados Unidos... Todo eso no es más que poesía, y ya está visto que no viene al caso. ¡Vamos, pues, a la prosa, que es oro! Digámosle al mundo, desde Filadelfia, qué es lo que podemos vender y a qué precios... Esto es lo interesante.

¡A vender todo lo que se pueda! Lo mismo un lienzo o una escultura que una ristra de cebollas o un barril de aceite. El mayor éxito estará, entonces, no en conseguir unas cuantas medallas, sino una buena relación de pedidos de nuestros productos.

Bajo nuestra bandera bien cabe algo más que ideales románticos, ideal de nuestro engrandecimiento económico!

Filadelfia, Octubre de 1926.

—Miguel de ZARRAGA.

SE ROMPE LA UNION MONETARIA LATINA

La creación de una moneda distinta, como la "Belga" que vale como vá dicho Francos 7.50 rompe la Unión Monetaria Latina de la que formaban parte Francia, Bélgica, Italia, Suiza y Grecia. Según esa Unión las Naciones comprendidas en ella tenían las monedas de oro y plata del mismo peso y valor.

Y no se comprende qué interés ha tenido Bélgica en crear esta nueva moneda, cuya utilidad no se adivina.

TELEFONOS DEL "DIARIO"

PARA QUEJAS Y SUBSCRIPCIONES LLAMESE A LOS NUMEROS

M-8404 y A-5334

M.E.C.D. 2016

A BENEFICIO DE LOS DAMNIFICADOS DEL CICLON HABRA FUTBOL EN ALMENDARES EL DOMINGO

EL GALICIA SPORTING CLUB, DE NEW YORK, EMPATO CON EL SPARTA DE PRAGA A UN GOAL

EL CALIFORNIANO ROBERT KINSEY GANO EL CAMPEONATO DE SINGLES EN LA CIUDAD DE MEXICO

RAFAEL POSSO SENTO UN RECORD DE VIAJES RAPIDOS ENTRE LA HABANA Y CIUDAD DE MEXICO, ESTANDO EN EL MAR LOS CUATRO JUEVES DEL MES DE OCTUBRE

EL CONOCIDO YACHTMAN ERA DELEGADO DE NATACION EN LAS OLIMPIADAS, TENIENDO A LA VEZ QUE ATENDER A SUS NEGOCIOS EN ESTA CAPITAL Y DE AHI SU MOVILIDAD

SE GANARON CUATRO DE LOS SEIS PRIMEROS LUGARES EN NATACIO NPERO SE PERDIO EN LOS CLAVADOS DONDE LOS MEJICANOS SON TOROS

(POR GUILLERMO PI)

En el local del Club Acuático Reforma, en su bien cuidada y amplia piscina, fué donde se llevaron a efecto todas las competencias de natación, entre México, Guatemala y Cuba, siempre ante una enorme y distinguida concurrencia que dió calor desde un principio a este interesante número de las olimpiadas centroamericanas.

Con la temperatura que hace en México, bastante fría por cierto, el agua del estanque estaba "fuera de forma" para nuestros nadadores, que comenzaban por tocarla con la punta de los pies para sentir la impresión más o menos fuerte de frialdad, hasta que se decidían, lanzándose como todos unos hombrecitos al agua.

No hay qué decir que se acatarraron la mayor parte de los nadadores desde que comenzaron a realizar pruebas, no obstante el cuidado que tenían ellos mismos de envolverse en dobles frazadas para hallar calor, inmediatamente después de abandonar la piscina, tomándose también sus traguitos de cognac, que les venían a la campana.

Rafael Posso, delegado de natación, se ocupó paternalmente de los muchachos durante el tiempo que los tuvo a su cargo, que fué casi todo el invertido en las competencias, pues a no ser el que empleo en viajar entre la Habana y México, que eso fué notable, todo su tiempo lo dedicó a los nadadores.

Y al hacer referencia a lo que anduvo Rafael Posso sobre las olas, bueno es que haga notar que el popular yachtman estableció un record de viajes en estas competencias u olimpíadas centroamericanas. Posso salió con la expedición en el "Cristóbal Colón" el día cinco de octubre, llegó a México, y cuatro días después estaba de nuevo camino de la Habana. El regreso tan rápido obedeció a asuntos de interés personal que reclamaron su inmediata presencia aquí, pero una vez solventados puso proa de nuevo, esta ocasión en el "Lafayette", a Veracruz. Sólo estuvo tres días de estancia en esta ciudad de la Habana, así que cuando se recibió en el Regis el cablegrama donde se anunciaba el regreso de Posso, muchos lo pusieron en duda, lo mismo que el viaje de Pepe Barrientos, inmediatamente después de su delicada operación de apendictis. Pero la noticia resultó una hermosa realidad y en una mañana fría y de mucha niebla recibíamos en la Estación de Buena Vista a Rafael Posso, Guillermo Villalba, Pepe Barrientos y Eduardo Delgado.

Unos cuantos días más en la capital azteca, los suficientes para la celebración de las competencias de natación, y otra vez mi buen amigo Posso se hallaba en el mar, siendo mi compañero de viaje a bordo del "Lafayette", en el que arribamos al puerto de la Habana, tan alegre de costumbre, pero entristecido a nuestro regreso por el paso del ciclón que lo azotara días antes y cuyas huellas eran bien visibles desde la cubierta del vapor francés. Muelles pulverizados, convertidos en astillas, barcos hundidos por doquier, dejando fuera de las aguas el extremo de sus palos y chimeneas, edificios sin ventanas cuyas hoquedades daban la impresión de rostros mostrando las cuencas de sus ojos vacías...

Lo primero que se nos ocurrió a todos, tan pronto como pudimos distinguir tierra, fué descubrir el sitio donde se hallaba emplazado el monumento al Maine, del cual nos habían informado los cables recibidos en México que se había desplomado partiéndose en pedazos. Y, efectivamente, allí estaba el basamento sin las airosas columnas que servían de sostén al águila caudal que las coronaba. El monumento estaba decapitado; la impresión fué de lo más penosa, cesando como por ensalmo la alegría que mostrábamos el pequeño grupo de los doce cubanos que regresábamos anticipadamente de las olimpíadas centroamericanas.

La primera persona en subir a bordo lo fué el práctico del puerto, a quien rodeamos todos ansiosamente, inquiriendo noticias de los estragos causados por el meteoro. Amablemente el bravo marino nos contó a grandes rasgos lo ocurrido, nos detalló muy especialmente los horrores de bahía, el aplastamiento de los barcos contra los muelles, el despedazarse unos contra otros desapareciendo en la vorágine de inmensas masas de agua...

Pero volvamos al Club Atlético Reforma donde los cubanos del team de Posso tan bien se portaron, y donde a pesar de ello no pudieron ganar las competencias debido a dos factores: el de la puntuación uno, y el diving, o clavado, el otro. En los seis números de natación vencimos en cuatro, obteniendo los primeros lugares, a saber: En 100 metros de nado libre Tito Silverio resultó triunfador. En los 400 metros le tocó a Bebito Smith ser el primero, lo mismo que en los 1.500 metros. También los cubanos ganaron el relevo de 400 metros, cien metros cada nadador, siendo los héroes de tan brillante jornada Tito Silverio, Bebito Smith, Gou y Carlos G. del Valle. En el nado de 100 metros de espaldas quedó Castroverde en segundo lugar, y Lorenzo del Portillo en cuarto en los doscientos metros de nado de pecho, estilos de natación estos dos últimos que no se practican en Cuba.

En el diving, o "clavado", como le llaman los mexicanos a esas fantasías de saltos desde el trampolín al agua, sí que nos vencieron en toda la línea, anotándose todos los puntos que les hacían falta para ganarnos con amplio margen. En esa línea de la natación ellos son unos "toros". El clavado está de moda en México, y como poseen diez o doce piscinas magníficas, pertenenciente cada una a un club o asociación distinta, resulta que el número de "clavadores" es ilimitado.

Rafael Posso

En los clubs acuáticos existe la mejor preparación para formar los nadadores de fantasías; tienen trampolines a la altura de un metro, de tres, cinco, ocho y diez; además una plataforma a catorce metros de altura. Todo ese elemento de diving en cada uno de esos clubs, con buenos instructores, es el causante de la crecida cantidad de esa clase de nadadores y de la creación del entusiasmo que por ellos existe.

La puntuación en estos números de las olimpíadas se ha entendido desde su comienzo en la forma siguiente: 5 puntos para el primer lugar, 4 para el segundo, 3 para el tercero, 2 para el cuarto y 1 para el quinto. Este sistema puede que nos haya perjudicado en la natación, donde obtuvimos, como dejo anotado, cuatro primeros lugares y un segundo, pero sin duda que nos favoreció en el track donde por lo visto nuestra puntuación dió comienzo por la cola.

Para pormenorizar más esta información, voy a dar a continuación la relación detallada que de ese último día, (domingo 24) de natación hace "Sportsman", cronista deportivo del gran diario mexicano "Excelsior".

Dice "Sportsman":

Aunque la hora de principiar estaba anunciada para las diez de la mañana, no fué hasta las once horas treinta minutos cuando dieron comienzo los números del programa, debido a que muchos de los oficiales y jueces de natación estuvieron ocupados en el juego de basket ball efectuado en el Estadio.

La primera prueba fué la carrera de cien metros de nado sobre el dorso, tomando parte los nadadores Castroverde, Hernández y Villodo de Cuba; Luis Scherer, Augusto Salinas y Luis Serrano, de México, y Luis de León, de Guatemala.

En este evento el magnífico nadador del Club Reforma, Luis Scherer obtuvo una magnífica victoria, ocupando el primer lugar con un tiempo de 1 minuto 25 segundos y 9|10, rompiendo los records de Cuba y México para esta carrera. R. de Castroverde ocupó el segundo lugar, con los honores correspondientes para Cuba; Serrano y Salinas, de México, quedaron en tercero y cuarto lugares respectivamente, y J. R. Hernández, de Cuba, quedó en quinto lugar. México obtuvo diez puntos en esta carrera, por 5 de Cuba.

Una delirante y prolongada ovación fué el premio de la hazaña de Scherer y Castroverde, y acto continuo se efectuó la ceremonia protocolar olímpica, escuchando todos los presentes, en pie, el himno patrio, mientras se izaba el pendón tricolor. Después se tocó el himno de Cuba, que quedó en segundo lugar en esta prueba, y se colocó en el alto del asta la bandera de la estrella solitaria. Al terminar la banda los aires marciales el público aclamó con entusiasmo a los competidores.

El segundo número fué el de los clavados, del trampolín de un metro, compitiendo en este evento O'Farril, Batista y R. Fernández, de Cuba; Víctor Mariscal, M. A. Casillas y Fausto Lazcano, de México.

Todos los participantes ejecutaron clavados muy limpios, con gran maestría y habilidad, arrancando nutridos aplausos del auditorio al final de cada número. Federico Mariscal—el inimitable Rey de los Clavados—se llevó el primer premio, pues todos sus saltos llevaron el sello de una elegancia y perfección incomparables, siendo muy ovacionado. Lazcano, de México, Batista y O'Farrill, también fueron muy aplaudidos.

En esta prueba México ocupó los tres primeros lugares, siendo el resultado oficial, como sigue: Primer lugar, Federico Mariscal, de México, con 365 puntos; segundo lugar Fausto Lazcano, de México, con 341 puntos; tercer lugar, M. A. Casillas, de México, con 336.5 puntos; cuarto lugar, E. Batista, de Cuba, 326.5 puntos y quinto lugar, S. O'Farrill, de Cuba, con 266.4 puntos. Doce puntos fueron para México en esta prueba y 3 para Cuba.

UNA GRAN VICTORIA DE LEONEL SMITH

La carrera de 400 metros, brazada libre, fué una de las más emocionan-

Continúa en la página VEINTE

WILLIE RITOLA SE GANA LA JUSTA DE LAS DIEZ MILLAS

EN LOS ULTIMOS MOMENTOS TUVO QUE HACER UN ESFUERZO DESESPERADO PARA GANAR

YONKERS, estado de Nueva York, noviembre 2. (AP). Willie Ritola, del Club Atlético Americo-Finlandés, ganó hoy el campeonato nacional para las diez millas, categoría amateur, por la cuarta vez, igualando la proeza de su compañero Haimes Kolehmainen.

El finlandés tuvo en la última milla y media que hacer un esfuerzo desesperado para ganar, después que un calambre le obligó a aflojar el paso y ceder el lugar de honor al corredor de la marina, González Moreno, durante la séptima milla. González terminó en segundo lugar, a treinta yardas de Ritola, en tercer lugar el finlandés Ove Anderson.

Ritola que ganó esa misma competencia en los años de 1922, 1923 y 1925, la cubrió hoy en 53 minutos 30 1|5 segundos.

El andarín Harry Hinkel estableció un record para los diez kilómetros. Mejoró su propia marca de 49 minutos, cinco segundos, recorriéndolos hoy en 47.03. Más tarde cubrió la distancia de las siete millas en 52:56-4|5.

ROBERT KINSEY TRIUNFO EN EL CAMPEONATO DE SINGLES DE MEJICO, EN CINCO SETS

Derrotó a Louis Thalheiner, de Dallas, en una lucha vigorosa

CIUDAD MEXICO, noviembre 2. (AP).—Robert Kinsey, de California, ganó el campeonato de singles de México hoy, derrotando a Louis Thelheimer, de Dallas, 6-4, 11-9, 5-7, 2-6 y 8-6.

Fué una lucha vigorosa en la que cada jugador derrochó maestría. En el sexto game del quinto set se empató el score. Después Kinsey ganó dos games y el campeonato.

Thelheimer sufrió una lesión en la rodilla derecha y se cayó varias veces.

Se aplazaron los finales de singles de mujeres y los dobles mixtos.

LA COMISION ATLETICA NO PERMITE LAS PELEAS EN LAS ARMERIAS

NUEVA YORK, noviembre 2.—(U. P.)—La Comisión Atlética de este Estado ha dispuesto separar de las filas de los boxers profesionales a aquellos que tomen parte en las funciones que se ofrezcan en las armerías regimentales de esta ciudad. Se dice que los oficiales militares van a protestar de esta medida el próximo martes.

LEW TENDLER DESCALIFICADO EN EL CUARTO ROUND POR UN PAR DE GOLPES DE "FOULS"

NUEVA YORK, noviembre 2.—(U. P.)—Lew Tendler fué descalificado en el cuarto round de su pelea de esta noche con el irlandés Tommy Jordan. Ambos adversarios welterweights pelearon muy duro, pero Tendler, a pesar de llevar la mejor parte, incurrió en la penalidad mencionada porque pegó por dos veces con golpes bajos.

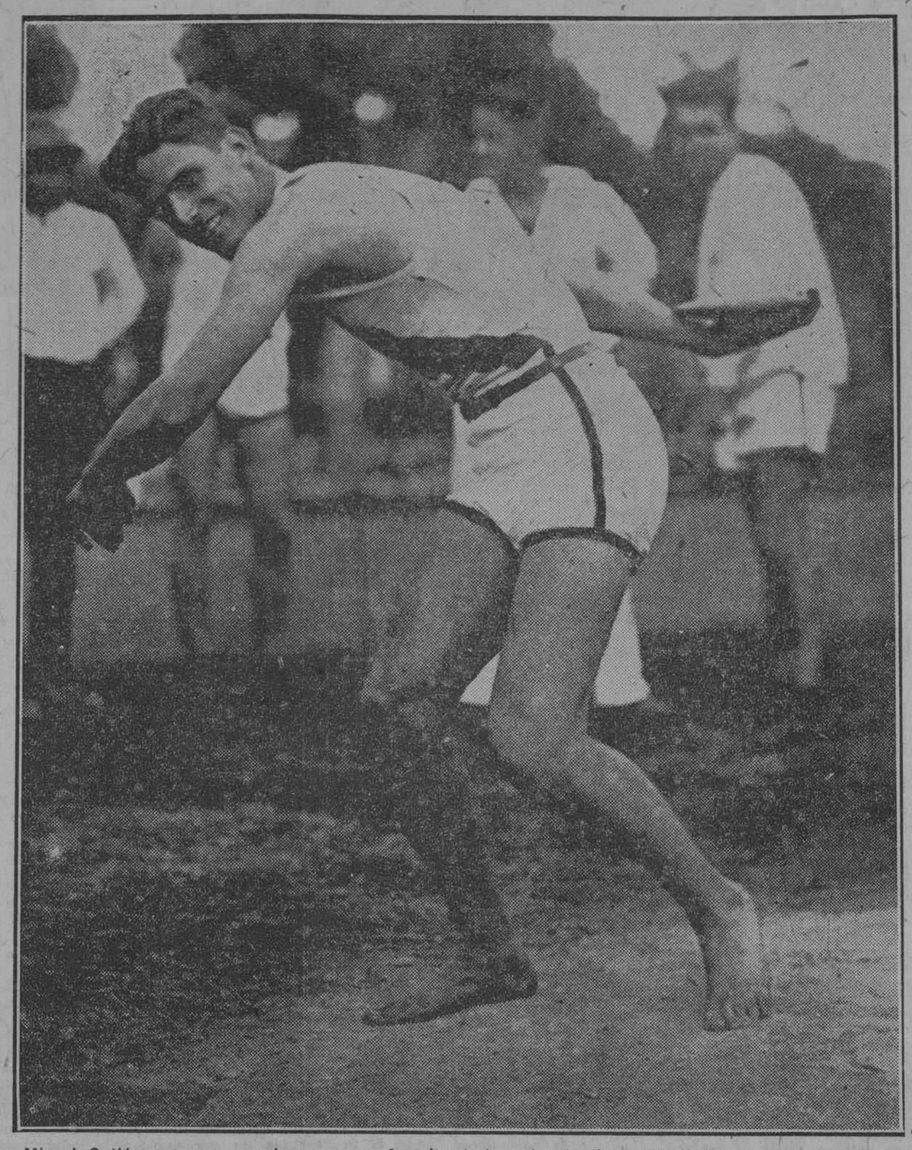

Miguel Gutiérrez aparece aquí en su pose favorita de lanzador de disco (discobolo) siendo campeón de Cuba al mejorar su propio record con 118 1|4 pies en las pruebas que lo capacitaron para embarcar para México en el conjunto olímpico cubano. En México solo se le dió el segundo lugar en este lanzamiento, con lo que se favoreció a Lewis, de Guatemala, en perjuicio suyo, según noticias públicadas por la prensa de esta capital. Miguel Gutiérrez formó en las filas de los Antiguos Alumnos de Belén donde se hizo atleta, siendo una de nuestras estrellas de pista y campo.

CON UN JONRON DE MAYARI VENCIERON A LOS RED SOX 5 X 1

EL PITCHER LEE NO PUDO TERMINAR EL JUEGO, SALIENDO EN EL QUINTO INNING

Los Alacranes vencieron ayer tarde en el Stadium a los Red Sox con score de 5x1. Prácticamente ganó el juego en el primer inning Mayarí dando un jonrón con Thomas en bases. Poco público presenció el juego. Adolfo Luque jugó el short stop sentando a Bauzá, pero no pudo hacerlo mejor que éste. Oscar y Joseíto Rodríguez continúan jugando primores en el infield.

Oscar Tuero, el gordito, pitcheó uno de los mejores que ha pitcheado en Cuba; nunca le vimos actuar de tan brillante manera como lo hizo ayer. En un inning realizó los tres outs por struck-out.

Mayarí fué quien empujó cuatro de las cinco carreras de los Alacranes, pues en el noveno acto, con las bases llenas, dió un hit al right y metió dos hombres en home. Se lo dió al pitcher matancero Eckelson, champion ciclista en el barrio de Versalles, en compensación a que en su anterior vez al bat lo había hecho abanicar la brisa.

A continuación va el score:

ALACRANES

	V.	C.	H.	O.	A.	E.
Thomas, lf.	5	2	2	3	0	0
Zarza, c.	5	0	0	7	0	0
Baró, rf.	3	0	1	2	0	0
Montalvo, cf.	4	1	2	2	0	0
Gutiérrez, 3b.	2	0	1	1	4	1
Alfonso, 2b.	5	1	0	3	2	0
Luque, ss.	3	0	1	2	3	2
Parrado, 1b.	4	0	1	7	1	0
Tuero, p.	4	1	1	0	1	0
Totales.	35	5	9	27	11	3

HABANA RED SOX

	V.	C.	H.	O.	A.	E.
Ramos, rf.	5	1	2	2	0	1
Rodríguez, 1b.	5	0	1	10	1	0
O. Rodríguez, 2b.	4	0	1	1	5	0
Charleston, cf.	2	0	0	2	0	0
Arango, 3b.	4	0	0	0	1	0
Quintana, ss.	3	0	0	3	4	0
Campos, lf.	3	0	1	3	0	0
Morín, c.	3	0	0	5	1	0
Lee, p.	2	0	0	1	1	0
Eckelson, p.	1	0	0	0	1	0
Pérez, x.	1	0	1	0	0	0
Totales.	33	1	6	27	14	1

Anotación por entradas:

Alacranes. . . 200 100 002—5
Habana R. S. . 100 000 000—1

SUMARIO:

Home runs: Montalvo. Three base hits: Luque. Two base hits: Baró. Sacrifice hits: Baró, Charleston, Morín. Bases robadas: Thomas, Campos. Double plays: Tuero a Gutiérrez a Parrado. Struck outs: Lee 1, Tuero 6, Eckelson 2. Bases por bolas: Lee 3, Tuero 2, Eckelson 2. Dead balls: Lee a Gutiérrez. Tiempo: 2 horas. Umpires Gutiérrez (home); Cubillas (bases). Anotador: Julio Fránquiz. Observaciones: Hits a Lee 5 en 4 2-3 y 18 v. b. x bateó por Eckelson en el 9o.

EL CONTRARIO DEL CUBANO BLACK BILL DICE QUE ES UNA MARAVILLA BOXEANDO

NUEVA YORK, noviembre 2, (U. P.) Las personas que entienden del asunto aseguran que Happy Atherton, el que se encontrará con Black Bill, el próximo viernes por la noche, resultará una sensación en el mundo del boxeo, y el ex-campeón de peso mediano Mike O'Dowd ha solicitado servirle de segundo en dicho encuentro.

O'Dowd y Atherton, son de Nebraska y amigos íntimos.

EL GALICIA SPORTING CLUB Y EL ESPARTA DE PRAGA HAN QUEDADO EMPATADOS A UNO

Los yugo eslavos consiguieron su goal en los cinco últimos minutos

NUEVA YORK, noviembre 2. (UP).—Los clubs de football Association Sparta, el famoso team de la ciudad de Praga, en Yugoeslavia, y el Galicia Sporting Club, que radica en la Metrópoli de Manhattan se encontraron al fin hoy, y el resultado fué un empate con una anotación de 1 por 1. El encuentro tuvo lugar en el Stadium Davis en Newark.

El Galicia fué quien asumió la ofensiva y aunque el Sparta contestó formidablemente, la primera mitad del desafío se llevó a cabo marcando el score 1 por 0, a favor del Galicia.

El empate se efectuó en los últimos cinco minutos de la segunda mitad.

CAMPEONATO DE CARAMBOLA LIBRE

Anoche se jugaron tres partidos en el campeonato de carambola libre del CLUB MARTI. Alberto Gómez jugó con Julio Duarte y perdió un partido que debió haber ganado puesto que Duarte juega bastante menos que él. Pero nos vamos convenciendo de que Alberto es demasiado despreocupado para estas cosas

Los partidos de tercera fueron muy interesantes como se podrá apreciar por los resultados de los mismos.

HE AQUI LOS RESULTADOS:

TERCERA CATEGORIA

100 carambolas

Gustavo Lazo	100
Antonio Puga	98
Ignacio Baranda	100
Joaquín Ferrer	99

SEGUNDA CATEGORIA

150 carambolas

Julio Duarte	150
Alberto Gómez	98

En breve se concertarán otros interesantes puartidos.

CHARLEY PHIL ROOSEMBERG VA A DEFENDER SU TITULO CON GRAHAN EN ENERO DIA 7

NUEVA YORK, noviembre 2 (AP) Charley Phill Rosemberg, de Nueva York, defenderá su título de peso bantam en Madison Square Garden, el 7 de Enero, contra Rusehey Graham, de Utica.

ROGEN CONTI ESTABLECE UN NUEVO RECORD MUNDIAL EN CARAMBOLAS AL CUADRO

Rompió el record de Horámans que era de 701 carambolas

PARIS, noviembre 2.—(AP)—Roger Conti, joven billarista francés estableció hoy un nuevo record para carambolas al cuadro, haciendo 732 en un match contra Luis Curs, en el Club Olimpic. El anterior record (701) lo había establecido el belga Eduardo Horemans.

CRUSADER ES EL MEJOR EJEMPLAR DE CARRERA DESDE EL REINADO DEL CABALLO DEL SIGLO, MAN O'WAR

Manteniendo su forma campeonable desde mayo a noviembre, ha llevado ciento cincuenta mil pesos a su haber.—Los criadores de Francia reclaman el privilegio de cruzar al potro de Glen Riddle con sus yeguas.

La derrota en el Travers Stakes se debió a la pésima arrancada de Cassidy y mala monta de Sande.—Scapa Flow si mejora de los dos a los tres años como Crusader y American Flag, será un supercaballo

Dedicada está la presente crónica a Crusader, el magno hijo de Man O'War, al cual contemplara derrotado en el Travers en Saratoga y vencedor en el Maryland Handicap en Laurel.

Desde que fueran retirados del turf Grey Lag y Exterminator, y Sarazen el inconsistente empezara a ataques de neurastenia, ha sido Crusader con mucho lo mejor que en forma de maquina de carrera equina ha salido a la pista. Bien capacitado para soportar los mayores pesos, el hijo del "caballo del siglo" de la silla y dieciseis en adelante, no tiene actualmente rivales dentro de la división de tres años ni tampoco en la madura. Corriendo en la milla cérrada, máxime si el grupo contendiente es numeroso, es factible la derrota de Crusauer, que no tiene grande velocidad inicial comparable con la que tienen Macaw, Croyden, Pompey y Sarazen.

En la presente temporada en que ha resultado victorioso en el clasico Belmont Stakes; histórico Suburban Handicap; Dwyer Stakes en feroz duelo con Chance Play; Huron Stakes; Jockey Club Gold Cup; Cincinnati Derby; Havre de Grace Handicap; Maryland Handicap y Riggs Stakes, llevando a su haber una suma muy por encima de los $150,000, ha mostrado Crusader su estupenda calidad al mantener su forma campeonable desde el mes de mayo, corriendo todas las pistas turf americano, hasta noviembre.

VICTORIAS Y DERROTAS

Haste y Espino primeramente; Macaw, Blondin, Disjlay, Mara y Pompey después, sintieron el peso de su extraordinaria calidad, teniendo tan solo Chance Play el honor de perder por el más estrecho de los márgenes en el Dwyer. Descansado, salió de nuevo Pompey a la palestra en Saratoga y favorecido por una pésima arrancada de Mars Cassidy, terminó el hijo de Sun Briar en el Travers segundo de Mars, mientras Crusader no entraba en el dinero; y en el Lawrence Realization fué de nuevo vencido el potro de Glen Riddle por Espino.

Desde aquella fecha, todas han sido victorias para Crusader. Espino y Altawood terminaron tras de él en el Jockey Club Gold Cup; Sarazen y Chance Play en el Havre de Grace Handicap, y todas las demás eminencias. Mars, Display, Blondin y comparsa, sin excluir a Gaffsman, en las demás victoriosas carreras del gran hijo de Man O'War.

Solo Macaw, la estrella de tres años de Whitney, ha rehusado estrechar lance con Crusader, en espera su trainer Jimmy Rowe de la oportunidad en que pueda conseguir para el abanderado de las sedas azul pálido, condiciones que mucho lo favorezcan.

UN NOBLE ANIMAL

El que no haya visto a Crusader ha perdido la oportunidad de contemplar un soberbio animal. Alazan, de buena aunque no exagerada alza, muestra una figura de sólida conformación, con un pecho profundo y poderoso que da una idea del vigor y resistencia de este maravilloso caballo, prototipo de masculinidad equina, capacitado para imprimir su estampa en su sucesión cuando lo retiren a la quietud y placidez de una finca de recría.

Nosotros presenciamos como digimos antes su derrota en el Travers y su decisiva victoria en el Maryland Handicap corrido en la pista de Laurel.

Pompey, bien descansado después de su fracasado intento de ganar el Kentucky Derby de 1926, salía de nuevo a la pista para tratar de recuperar la corona que había sido suya en 1923, cuando era reconocido como el monarca juvenil; Boot to Boot, el ejemplar de Bradley que acababa de ganar el American Derby sin que le pagaran a su dueño el premio; Mars, Display, Blondin, Banton y Metzie's Buddie, formaban con Crusader el grupo contendiente en el Travers Stakes.

PESIMA ARRANCADA

Mars Cassidy dió la peor arrancada de su carrera artística en aquella ocasión, pues Pompey rompió la cinta y tal parecía que iba a llamársele atrás, pero el veterano starter no hizo ningún movimiento, aprovechando Fator la oportunidad y la velocidad inicial del hijo de Sun Briar para tomar una notable delantera.

Crusader arrancó completamente último, y Sande cometió el grave error, después de ahorrar terreno en la primera curva, de avanzar como un ciclón desatado en la recta lejana y ponerse a la zaga de Pompey. Fator, viendo venir a Crusader, le soltó las riendas a su cabalgadura, y fatigado ya Crusader por su tremendo avance, no pudo mantener la norma de velocidad que daba Pompey, explotando, pero dando lugar a que Mars, que fué avanzando paulatinamente, diera fácilmente alcance en la recta final a la ya agotada estrella de Coe, que no tuvo excusa para su derrota de tan favorable salida.

En el Maryland Handicap contendió solo Crusader con 126 libras; Chance Play con 119; Gaffman con 108; Edith Cavell con 107 y Son Ami con 98 a la distancia de

Continúa en la página VEINTE

LOS CUBANOS EN MEXICO

CIUDAD DE MEXICO, noviembre 2. (A. P.) La pareja Unda y Gerdes derrotó a la de Lozano y Llano todos mexicanos, en los partidos discutidos hoy en relación con los Juegos Olímpicos Centro-Americanos, 6-3, 6-4, 4-6 y 6-2.

Los atletas cubanos asistieron a una fiesta de despedida que se les ofreció en uno de los teatros capitalinos. Se entregaron los trofeos a los vencedores. Mañana salen los cubanos para la Habana, vía Veracruz. Esta noche serán agasajados en varios lugares.

GRAN PROGRAMA DE FOOT BALL HAY PARA EL DOMINGO

BALEARES Y VIGO; FORTUNA Y JUVENTUD ASTURIANA Y REAL IBERIA E HISPANO

Anoche se reunió el Comité Directivo de la Federación Occidental para combinar el programa balompédico del próximo domingo que será a beneficio de los damnificados por el huracón que azotó la Habana el día 20 del mes pasado, según acuerdo adoptado en anterior reunión.

En dicha junta se acordó además celebrar los encuentros en honor del Sr. Carlos Miguel de Céspedes, Secretario de Obras Públicas, que ha sido la persona que más se ha distinguido en la obra reconstructiva de la Habana, a tal extremo, que los que llegan ahora de fuera dirían que los cubanos son muy exagerados. A tan distinguida personalidad se le comunicará tan simpático acuerdo y se le invitará también a que vaya a efectuar el kick-off del primer partido de Primera Categoría que se celebrará a las dos y media de la tarde.

El programa balompédico del domingo ha quedado formado de la siguiente manera:

BALEARES Y VIGO

En el primer turno, o séase en el que comienza a la una de la tarde, jugarán los equipos, Campeón de Segunda Categoría y Vigo, que quedó en el último lugar en la categoría máxima. Es, pues, como comprenderá el lector un match en opción a la Serie de Promoción que ambos vienen jugando, y de la cual ya se han celebrado dos partidos que han terminado en otros tantos empates. El encuentro del domingo será el decisivo. Puede por ello considerarse la clase de futbol que jugarán

Continúa en la página VEINTE

MAS DEPORTES EN LA PAGINA 22

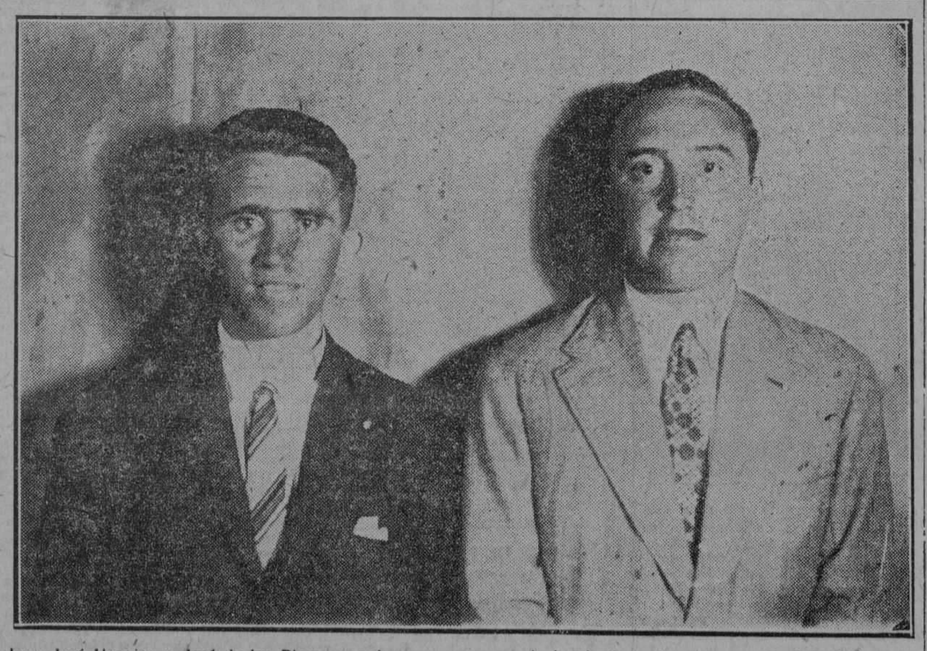

Juan José Urquizu y José de las Plazas son los que aparecen, de izquierda a derecha, en esta foto hecha en la tarde de ayer por Buendía. Estos señores llegaron en el vapor "Ortega" procedentes de Lima, Perú, donde Urquizu quedó enfermo de tifus al dejar esa localidad el Club Deportivo Español en su viaje de regreso a la Madre Patria (pasando por la Habana donde celebró dos juegos). A Urquizu lo acompañó en todo el tiempo de su enfermedad el señor José de las Plazas, redactor del "Mundo Deportivo" de Barcelona, que como dejamos dicho se encuentra a la derecha en la foto. Urquizu es un defensa del Deportivo Español y uno de los jugadores que más se distinguieron durante la brillantísima jornada rendida por su team en Sur-América. Anoche mismo salieron en el "Ortega" rumbo a Barcelona. A tan distinguidos visitantes acompañó a esta Redacción el conocido ex-player del Iberia señor Francisco Ochandiano y su amigo Agustín Suárez. Lleven buen viaje el notable defensa del Deportivo y el no menos notable redactor del "Mundo Deportivo"

M.E.C.D. 2016

EL MOMENTO MAS SENSACIONAL DE LOS GRANDES BOXEADORES

Todos los campeones mundiales han tenido su "gran momento" cuando han visto coronadas sus esperanzas. — Tunney sufrió lo indecible esperando el grito de "Gene Tunney, el ganador y nuevo campeón del mundo", a pesar de que nadie dudaba de su victoria

LA SENSACION DE JIM CORBETT FUE LA MAYOR DE TODAS

Nadie lo creía capaz de vencer a John L. Sullivan y después de 21 rounds, le vió caer completamente vencido

(Correspondencia especial para el DIARIO DE LA MARINA)
Por ROBERT BOB EDGREN

New York Octubre de 1926. — Gene Tunney, hoy en día la representación maxima del deporte de los puños, —ha dicho que el momento más grande de su vida pugilistica lo pasó cuando esperó sentado en su esquina, en el ring de Filadelfia, el grito de: "Gene Tunney, el ganador y nuevo campeón del mundo."

Gene sabía que había ganado su pelea. De ello no había duda posible; y aunque no pudo noquear a Dempsey, lo superó en el curso de todos los rounds demostrando que se hallaba en mejores condiciones, pero a pesar de ello, Gene temía que los dos jueces designados y el referee pudieran equivocarse y dieran su fallo a favor del campeón. Todo podía suceder.

Pero, el momento sensacional pasó, y después de haberee anunciado el resultado oficial del encuentro, vinieron los apretones de manos, las felicitaciones, la alegría de haber vencido al famoso Dempsey, pero todo fué pasajero, y nunca comparable a la sensación que experimentó cuando esperaba el grito de: "Gene Tunney, el vencedor y nuevo campeón del mundo."

Los ganadores de un campeonato mundial siempre tienen un momento de sensación cuando ven coronadas sus esperanzas.

Para nosotros, el momento más sensacional de todos los campeones del ring, lo experimentó Jim Corbett, en New Orlenas, allá por el año 1892, cuando noqueó a John L. Sullivan, convirtiéndose en campeón mundial. Hay varias razones que explican el por qué de esta opinión.

EL GRAN MOMENTO DE JIM CORBETT

John L. Sullivan, estaba, en ese entonces, considerado como invencible. John L. bebía bastante, nunca se entrenaba debidamente y esto le hacía presentarse en malas condiciones en sus peleas. Amenudo subía al ring borracho y tan grueso, que su estómago ofrecía un campo abierto para el ataque de su enemigo; pero, a pesar de todo esto, tenía reputación de ser muy feroz en sus peleas, y se decía que la bebida le ponía de tal manera que resultaba una verdadera fiera en el ring.

Corbett conocedor de todos estos detalles, le estudió debidamente y después de batirse fieramente durante 21 rounds, logró propinarle el knock-out, que le daban derecho a la championabilidad mundial. Jim casi se azoró de ver al invencible Sullivan caer, y miró a todas partes como quien acaba de pasar un sueño, los gritos y cheers del público le llevaron nuevamente a la realidad y le hicieron ver que, efectivamente, el hombre que se hallaba a sus pies, vencido, dominado, era el famoso y hasta entonces invencible John L. Sullivan. Corbett ante tan grande alegría, no pudo por menos que llorar... acababa de pasar el momento más sensacional de su carrera.

VICTORIA DE FITZSIMMONS

El momento más grande de Bob Fitzsmmons vino poco después de Jim Corbett, y algunos lo consideran tan sensacional como el de éste. Fitzsmmons había buscado en vano una pelea con Jim Corbett y éste, lejos de darle el chance, lo insultó en varias ocasiones. Por fin, llegó el día en que se hizo inevitable la pelea. y Bob, siendo aun un middleweight, logró noquear a Corbett, reconocido entonces como la maravilla de la división heavyweight.

Nadie sabe la sensación que experimentó Fitzsimmons cuando vió la caida de Corbett y los esfuerzos extraordinarios que éste hizo para levantarse antes de los fatídicos diez segundos. Muchos aseguran que lloró de alegría, pero de todas maneras, puede decirse que pasó en esos instantes el momento más sensacional de su carrera.

Para Jim Jeffries, su vida pulística no tuvo más momento afeliz que cuando siendo un jovencito logró noquear a Bob Fitzszimmons, Esto se debe a que, partiendo de ese instante, se hizo de notar, logró hacer fortuna y comenzó un período victorioso que duró más de siete años.

LA ESPERANZA DE LOS BLANCOS

El momento más sensacioned de Jack Johnson vino cuando vió a Jeffries caer sobre las sogas, completamente perdido, después d haber sido golpeado durante varios rounds. Johnson había esperado algunos años por eso momento feliz ygustoso hubiera dado su mano derecha por haberlo alcanzado antes

Sin estar sazonado todavia como boxeador, pasó Jess Willard su momento más sensacional. Ello ocurrió en la Habana, cuando después de 26 furiosos rounds, propinó a Jack Jodnson un fuerte golpe haciéndolo caer vencido.

Willard no esperó nunca este final, aunque dicen los "vivos" que todo estuvo convenientemente preparado. Terminada la pelea, le fué a ver en su cuarto de vertir y me dijo:

"Seré tan campeón como los otros. Ganaré todas las peleas que pueda, y, cuando iya mis músculos se resistan, saldré vencido como el que más. Sólo espero ser diferente y recordable al público en una cosa, que he sido yo quien llevé la faja mundial a la raza blanca. Tuve que pelear con un negro para hacer tal—cosa que siempre había rechazado— pero tenía qué hacerlo, por el bien nuestro y no me detuve un momento. Este detalle no lo olvidarán los americanos y por ello me estarán grandemente agradecidos."

Willar tuvo razón. Los americanos no le olvidaron y fué su ídolo por algún tiempo, hasta que Jack Dempsey se enfrentó con él en Toledo, y experimentó su momento más difícil venciéndole por knock-out. Entonces el público se convenció que Willard nunca fué un verdadero campeón y que Johnson se dejó caer frente a los cubanos.

Hoy en día Willard vive en Glendale, California, y lo único que se sabe de él, es que semanalmente baja al café de Andy Thpmoson y pasa el día con su viejo amigo. El ex-campeón está pesando cerca de 325 libras y no parece haber sido nunca boxeador.

Jack Dempsey experimentó su momento más sensacional cuando vió caer a Willard. El esperaba ganar la pelea, pero nunca de la manera que lo hizo, pues Jess estuvo cerca de 15 minutos para volver en sí, y del ring tuvo que marchar a un hospital para reponerse.

"Cuando lo ví caer, no estaba seguro de haberlo noqueado — me dijo Dempsey después de la pelea —Era tan grande, que parecía imposible de tumbar, pero desde que le ví besar el suelo por primera vez, me dí cuenta que el título lo tenía en mis manos. No tuve que esperar, pues. al knock-out para saber que de ese match saldría como campeón, pero de todas maneras, sufrí algo extraordinario cuando le tumbé definitivamente. Ese fué el mumento más sensacional de mi carrera."

(Copyright 1926, by The Bell Syndicate Ins.)

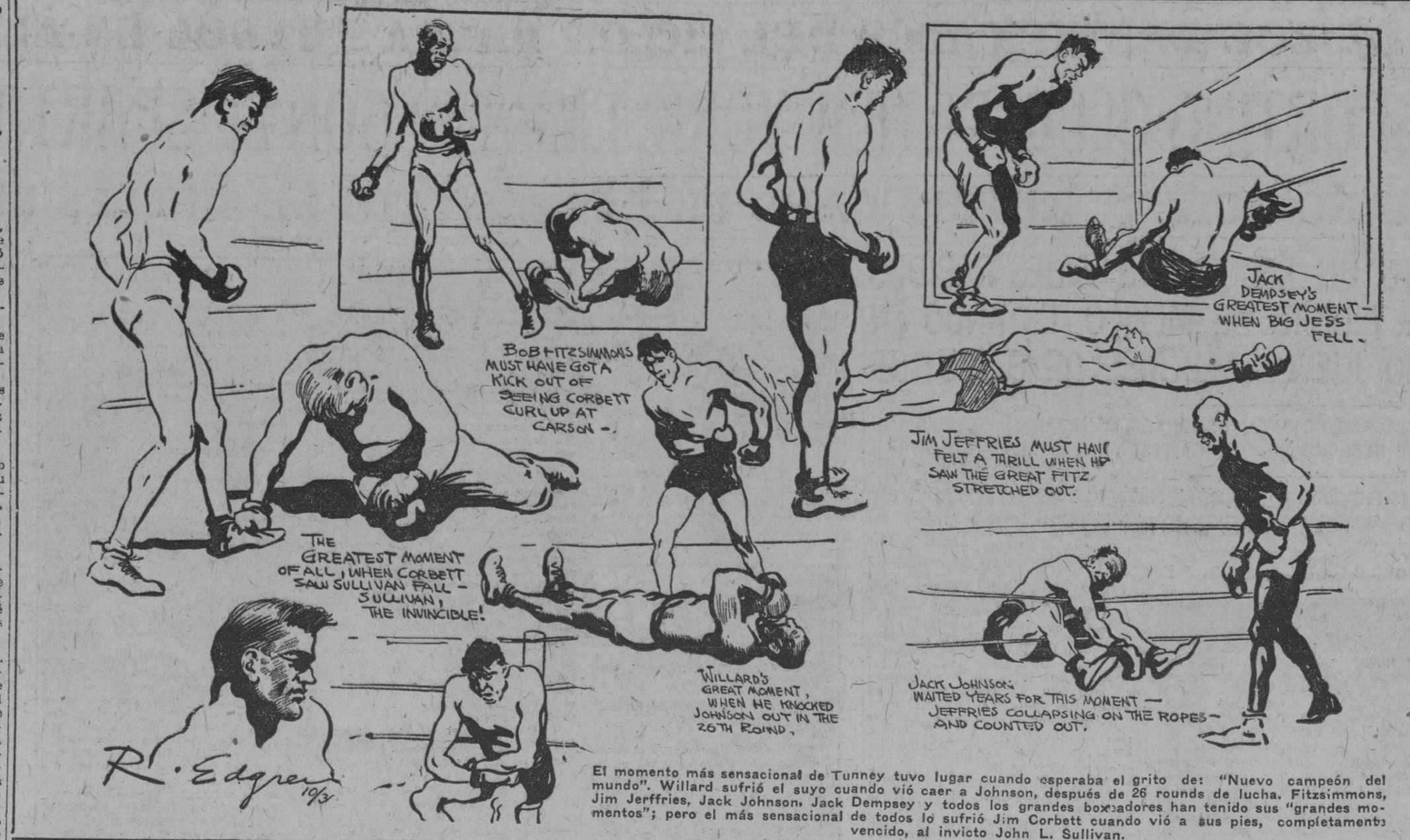

El momento más sensacional de Tunney tuvo lugar cuando esperaba el grito de: "Nuevo campeón del mundo". Willard sufrió el suyo cuando vió caer a Johnson, después de 26 rounds de lucha. Fitzsimmons, Jim Jerffries, Jack Johnson, Jack Dempsey y todos los grandes boxeadores han tenido sus "grandes momentos"; pero el más sensacional de todos lo sufrió Jim Corbett cuando vió a sus pies, completamente vencido, al invicto John L. Sullivan.

Casos y Cosas del Frontón

(Por EL TANTEADOR)

LA FIESTA DE LA RAZA.— EL TRIUNFO MAS LEGITIMO DE COLIN.— EL SOLO DESFENOMENIZO AL FENOMENO.— EL CUADRO SE DISGREGA.

La sesión frontonística del Día de la Raza, será memorable para la afición mexicana, por el legítimo triunfo que en ella obtuvo el único representante criollo en el deporte jailaiesco. El éxito fué clamoroso, como que se trataba de la primera vez en que el delantero mexicano se enfrentaba al fenómeno Irigoyen, lanzándole una de las derrotas más sonadas que hemos visto en la cancha: 15 por 35, resultado en que Colín fué factor de noventa por ciento.

La suite comienza con un partido de sorpresa, aunque todos lo fuera, desde el punto de vista del tecnicismo y del dinero, pues volvieron a hacerse tres chicas, que ya están de moda. Además, todas ellas vistieron de azul.

Lucio y Cazalis III, para Elola y Gaspar, blancos. El dinero confía en la sabiduría de Tres Peltos, pero no contaba con que sería ésta una de las mejores actuaciones de Lucio. Así como Colín en el estelar, en el preliminar Lucio fué factor decisivo de la pugna, y obligó a su compañero Cazalis III, a llevar el triunfo adelante. En la primera decena la ventaja es de los blancos, por 5 tantos, con los que se cotizan los cienes a cincuenta, pero antes de ahondar mucho, ya tenemos la entrevista, para que los celestes saquen la delantera, que llega a ser de siete puntos en 21 por 28. Sin embargo, allí mismo hay un peligroso conato que voltea otra vez los valores. La distancia queda reducida a un solo tanto, pero allí mismo, cuando la pelea estaba muy comprometida, Lucio enhebra cuatro espléndidos tantos de saque, y aunque Gaspar puso empeño en sacar ventaja su color, contra el juego flojo de Elola, nada pudo ante la arremetida luciana que decide la pelea por cinco puntos de diferencia.

En el estelar tenemos a Colín y Cazalis para Irigoyen-Ugartechea, azules y blancos, con momio de 2 por ciento por los segundos. Los cotizadores perdieron de vista el punto muy importante de que estando bien Colín, como lo ha estado en sus últimos partidos, hace más daño que cualquiera de los otros delanteros de cuadro. Por ese error de cálculo, salieron el momio por el lado opuesto al que debía motivarlo, máxime estando de este bando Segundo Cazalis, que en general juego mucho contra el Fenómeno. Desde el comienzo el dominio cerúleo es definitivo. Colín empieza haciéndole a Brancifort varios tantos de saque. Ataca con decisión y hasta con valentía, que es algo de lo que más necesita empleado nuestro pelotari. Vaya, con que aún se atreve a rematarle el formidable delantero, y con esto se ha dicho todo. Cazalis poco tiene que hacer pues su delantero se mueve de aquí para allá, dominando la cancha. Poco terreno encuentra Irigoyen para la entrada, y cuando toma parte en el juego, lo hace en forma desafortunada, pues muchos remates que intenta le salen colchones o tarimas. Así fué como el resultado no se hizo esperar: 25 por 35. El público entusiasmado aplaude en varias veces el estupendo juego de Colín.

En el tercero tenemos otro error de diagnóstico. Emilio-Motrico, de blanco, para Arauna-Elorduy, azul. Los preferidos aquellos, en cienes a ochenta, y como adelantaran hasta cinco tantos, el dinero se cae hasta cotizarse en cienes a veinte. Sin embargo, mientras el Estudiante esté que no pierde una, Motrico, está que las pierde todas. Arauna, por su parte, a punto de magníficos saques, logra que los tantos, desde su iniciación, sean dominados por su color, y a la tercera decena ya hay entre ambos bandos una buena distancia. Sin embargo, en un rato de fortuna aquella se reduce considerablemente, produciéndose la alarma consiguiente. Pero no hubo motivo para tanto, pues el triunfo de los azules ya no se hace esperar más.

Las quinielas: 2-4, Irigoyen, Ugartechea, a $27.95 y la 1-4, Ortiz-Motrico, a $33.

Anteayer salieron para México con rumbo a la Habana, los pelotaris Gutiérrez, Larruscaín y Argüelles.

(De "El Universal Gráfico", de México).

EL MAESTRO RUSO ALEKHINE TRIUNFA EN LA ARGENTINA

Después de derrotar a una aficionado de primera categoría, ganó fácilmente ocho simultáneas

Buenos Aires, Octubre de 1926.—(SR).—El maestro Alekhine prosigue desarrollando en el Club Argentino el interezante programa trazado por la Comisión, con el beneplático de todos los aficionados que concurren asiduamente al local del mismo.

En la madrugada de ayer realizó una difícil prueba jugando simultáneamente contra ocho fuertes jugadores de segunda categoría: los señores Luis Puharré, León Lerner, Dr. Raúl Molina, Dr. Mario Elizalde, Amílcar Celaza, Mr. Calandrell, Dr. Teodoro Becú y Núñez Tejera, venciendo en brillante estilo en todos los tableros. Para mayor mérito de la prueba el maestro debía jugar a razón de 40 jugadas por hora y sus rivales de 15, lo que acrecienta el valor del esfuerzo realizado.

Ayer por la tarde efectuó una nueva partida individual frente al joven jugador de primera categoría D. León Mirlas, a quien venció después de una correcta exhibición, en la que volvió a mostrar su técnica de gran maestro. La partida fué seguida en todas sus fases por gran cantidad de aficionados, que comentaron, así como la forma enérgica con que el profesional eslavo se conducía, la meritoria resistencia que su adversario oponía en una compleja posición.

El encuentro se desarrolló así:

Peón dama

BLANCAS Alekhine	NEGRAS Mirlas
1 P 4 D	C 3 A R
2 P 4 A D	P 3 R
3 C 3 A R	A 5 C -|-
4 C D 2 D	P 3 C D
5 P 3 C R	A 2 C
6 A 2 C	O—O
7 O—O	P 4 D
8 C 5 R	P 3 A
9 D 2 A	C D 2 D
10 P 3 T D	A 3 D
11 C 3 D	T 1 A
12 P 4 R	PXP R
13 CXP	C X C
14 AXC	C 3 A
15 A 2 C	D 2 R
16 T 1 R	T R 1 D
17 P 4 C D	P 4 A
18 P D X P	A X A
19 R X A	P X P
20 P 5 C	D 2 C-|-
21 P 3 A	T 2 D
22 A 2 C	C 1 R
23 T D 1 D	T D 1 D
24 P 4 T D	D 1 A
25 A 3 A	C 2 A
26 P 5 T	P 3 A
27 C 2 A	P 4 R
28 D 4 R	C 3 R
29 T 5 D	C 5 D
30 A X C	P A X A
31 T 1 A	A 5 C
32 T X T	T X T
33 P 6 T	A 6 A
34 D 3 D	T 1 D
35 C 4 R	P 4 A
36 C X A	P X C
37 DX P A D	P 5 R
38 P X P	P X P
39 P 5 A	D 5 C
40 T 1 R	P 4 T
41 P 6 C	T 6 D
42 D X T !!	P X D
43 P 7 C	P 7 D
44 P 8 C (D)-|	R 2 T
45 D 1 C -|-	R 3 T
46 T 1 A R	D 7 R -|-
47 R 1 T	Abandonal

PAULINO UZCUDUN SE DESPIDE CON UNA EXHIBICION DE LOS FANATICOS DE LA ARGENTINA

BUENOS AIRES, Noviembre 1º — (A. P.)—El campeón europeo de peso completo, boxeador español Paolino Uzcudun, se ha despedido hoy del público de Buenos Aires en una exhibición a tres rounds con el boxeador argentino, también del mismo peso, Miguel Ferrara (alias) "Firpito".

Los críticos del arte consideran esta exhibición como una discreta manifestación de las fuerzas de Paolino.

TOPICOS FUTBOLISTICOS

A CARGO DE "PETER"

El match de Olimpia y Centro Gallego fué suspendido por el árbitro Zvonimir Mattievich cuando el equipo olimpista ya lo tenía casi asegurado con dos goals a su favor.

Esto quiere decir que habrá que jugarlo de nuevo. Y al decir esto no se crea que decimos una perogrullada.

Ya en otra ocasión se efectuó un match en el cual sucedió algo parecido. Es decir, que fué suspendido, pero después el árbitro, que era un catalán, informó a la Federación que lo había dado por terminado y el organismo federativo decidió entonces el juego en contra del Olimpia, que era uno de los contendientes.

Pero esta vez no habrá manera de compensar a los que habitan en las alturas del caudaloso Almendares. El árbitro era Mattievich, y éste seguirá sosteniendo que lo dió por suspendido.

Aparte de que aun diciendo ahora lo contrario, la Federación no se tragaría la píldora por mucho que se le dorara.

La Federación actual no pasa por movimiento mal hecho.

"El Fortuna acabó con el Hispano".

Leímos ayer este título en un periódico de la tarde, cuya información homeopática no llegamos a comprender.

Por supuesto que lo mismo pudo haberse dicho antes, cuando el 4x0.

Pero es que ahora es cuando menos encaja, porque como estamos en la época de la fiesta teatral de Zorrilla, pudiéramos decirle al autor de ese titulillo:

"Los muertos que vois matáis, gozan de buena saud".

Vamos a reproducir a continuación una crónica de "P. Nalty", que salió publicada en el último número de la revista futbolística "Deportes". En ella se hace eco el querido amigo señor Urbano Llano, olimpista de los buenos, de algo que tratamos nosotros días pasados en esta misma sección sobre el enfriamiento balompédico que parece haber por las alturas del río Almendares.

Dice así "P. Nalty" en su interesante sección "A Once Pasos":

"Ha empezado a discutirse la Copa Ferrero, magnífico trofeo italiano llamado a ocupar un primer lugar en cualquiera vitrina que al fin logre contarlo en sus filas. Se trata de una verdadera obra de arte, muy merecedora por cierto de ser discutida con el ardor de que dieron pruebas el pasado domingo los cuatro teams contendientes.

Los rojiazules del Olimpia batieron decisivamente al conjunto campeón, y los humildes catalanes eliminaron al respetable conjunto de la Juventud Asturiana. El triunfo de Catalunya y Olimpia ha llamado poderosamente la atención, y ello es un prudente aviso a los conjuntos "fuertes" que quedan sin eliminarse aun, para que no salgan al campo despreocupadamente, pues el balón es redondo y muy bien puede suceder que la hermosa Copa Ferrro vaya a parar donde menos se esperaba.

Como antes decimos, los leopardos derrotaron a los leones; pero tal victoria no debe hacer pensar a los olimpistas que su eleven está en condiciones de luchar decorosamente con los tres o cuatro conjuntos fuertes de la Habana.

Precisamente a fuer de olimpistas, nos consideramos en el deber de indicar a los del otro lado del Almendares que, pasadas las hermosas fiestas con que celebraron su instalación en el hermoso palacete que hoy ocupan, inmediatamente, sin titubeos, deben mejorar su unidad de combate, para que los éxitos en el terreno futbolístico no desentonen del paso de avance que significa, socialmente, la adquisición del Palacio Kohly, que es donde acaban de instalarse.

Posiblemente haya razones de orden económico (cosa que nos resistimos a creer) que aconsejen a su Directiva actual a tomar otra senda que la por nosotros indicada en estas líneas. Repetimos que ello con ser posible, nos resulta costoso y difícil el aceptarlo, ya que conocemos a fondo el entusiasmo de los olimpistas y sabemos, por tanto, que en el seno de la colectividad hay aún que hacer frente, decisiva e inmediatamente, a la preparación de un equipo digno del Olimpia.

De la misma manera que desentona el que un señor se presente a un salón vistiendo elegante frac y llevando al mismo tiempo zapatos descosidos, entendemos nosotros que el Olimpia habría retrocedido en el problema futbolístico todo aquello que pudiera adelantar en el social, si una completa despreocupación coloca a su unidad de combate en condiciones desventajosas frente a los demás teams de primera categoría.

Además, es plausible, muy plausible, el que los rojiazules propendan a practicar varios otros deportes, todos ellos muy atractivos y muy del gusto de la mayoría olimpista; pero resulta algo indiscutible que, siendo el balompié la rama deportiva que sirvió de base a la fundación, sostenimiento y consolidación del Olimpia, el balompié debe ser en todo momento el pasatiempo que merezca atención preferente del club.

Estas consideraciones nuestras, acaso innecesarias debido a que la Junta Directiva de tal colectividad ya esté dando los pasos necesarios para atender las cosas en el orden que corresponde, son producto de nuestras observaciones, las cuales nos demuestran que, a lo que vemos, llegarán los comienzos del campeonato 1926-27, y entrará en combate el once de los leopardos como para no pasar de la segunda división, y acaso corriendo el riesgo de que, por inercia en estos momentos, los olimpistas contemplemos al final de la contienda como un Stadium, un Santander o algún otro eleven de segunda categoría discute con los leopardos (únicos que han sido campeones nacionales) ya serie de promoción. Esto último sería la muerte del Olimpia.

Dos líneas ahora refiriéndonos a Baltasar Junco, el excelente amigo nuestro y uno de los mejores olimpistas.

El señor Junco acaba de salir rumbo a México, desde donde seguirá interesándose vivamente por la enseña azul-grana, que tanto le debé y a la que él dedicó sus entusiasmos, sus influencias y bastante dinero.

Junco soportó pacientemente por el Olimpia lo que seguramente ningún otro hubiera podido soportar, y aunque equivocado a veces, muchos éxitos debe el Olimpia a tan excelente asociado. Por eso, al despedirle con un banquete, los olimpistas cumplieron un deber.

Con la ausencia de Baltasar Junco a tierras aztecas, pierde nuestro club uno de sus más fuertes puntales, y muchas oportunidades se presentarán en que se le echará en falta.

El nos ha prometido seguir en México, paso a paso, la marcha del club que hoy preside el señor de Diego, con singular acierto; y ha prometido más: cooperar desde la ciudad de los palacios al auge olimpista en la medida de sus fuerzas y según lo ejan las circunstancias.

De igual manera que el Olimpia supo en noches pasadas corresponder, modesta pero entusiastamente, a la enorme labor de don José Solís, consideramos un deber del propio club acordar lo antes posible nombrar al señor Baltasar Junco su "socio de mérito", haciendo llegar a sus manos un diploma que le acredite como tal y que, con seguridad, ha de compensarlo suficientemente de los enormes sacrificios por él realizados en todo tiempo.

Esta proposición debe hacerse en una junta y no en las columnas de un semanario, pero nosotros, por razón de las circunstancias, nos valemos de este medio para ello, por ser el único de que disponemos, y seguros quedamos de que no faltará un olimpista que haga suya tal petición, dándole curso como corresponda.

Honor a quien honor merece. Junco es acreedor a lo que proponemos y aun a mucho más..."

GEO BURNS LLEVA UNOS TRECE AÑOS EN LAS MAYORES

El veterano inicialista del Cleveland ha vestido el uniforme de cuatro clubs

George Burns, veterano inicialista del Cleveland Indians, que recientemente fué proclamado como el players más útil de la Liga Americana en la temporada de 1926, está jugando actívamente en las Ligas Mayores, hace más de 13 años, habiendo vestido ya, el uniforme de 4 clubs del circuito: el del Deroit, Filadelfia, Boston y Cleveland.

Fué en 1913 cuando Burns comenzó su carrera como pelotero profesional. Ello ocurrió en el club Burlington, de la Asociación Central. Jugó la primera base en 37 juegos y como obtuviera un average de .338, a más de un fielding extraordinario, los Tigres del Detroit le contrataron, pagando por él la cantidad de $1.500.

Una sola semana estuvo Burns con el Detroit, pues su trabajo no agradó mucho a Hughey Jennings, quien lo envió con el correspondiente "cordelito" al club Sioux, de la Liga del Oeste. Inmeditamente comenzó a jugar la primera base de este team y después de tomar parte en más de noventa juegos, acumuló un batting average de .301.

Al iniciarse la temporada de 1914, Burns fué reclamado por el Detroit y desde entonces ha prestado sus servicios en la Liga Americana. En 1914 fué la primera base regular de los Tigres, y después de jugar en 137 desafíos logró alcanzar un batting average de .291. En 1915 tomó parte en 105 desafíos para batear cerca de .253. Al año siguiente siguió jugando la primera, logrando un average de .287 en 153 juegos y en 1916, su último año como miembro del Detroit, participó en 119 juegos para alcanzar un porcentage de .226.

Al terminarse la temporada de 1917, los Tigres efectuaron una transación con el Filadelfia y a consecuencia de ella, Burns pasó a vestir el uniforme de los Atléticos. Jugando la primera base regular, actuó en 1917 en 130 juegos, logrando un batting average de .352. En 1918, fué pasado al outfield por Connie Mack, pero al encontrarse fuera de su posición, George volvió a perder su hábito de batear y después de tomar parte en más de 126 juegos, solo logró alcanzar un batting average de .296.

Esto obligó al Filadelfia a cambiarlo de club y en la primera oportunidad que utvieron lo enviaron al Cleveland, donde jugó la primera base en la temporada de 1920, para alcanzar un batting de .250 en 66 desafíos.

En 1921, jugando todavía de los Indios, Burns tomó parte en 84 juegos, y ésto le dió oportunidad de reunir el número suficiente de hits para alcanzar un batting de .361. Al terminarse la temporada de ese año, fué cambiado al Boston, junto con el outdielder Elmer Smith, por la primera base Stuffy Mc Innis, que ahora acaba de suceder a Arthur Fletcher en la dirección del Filadelfia.

Dos años solamente estuvo con los Red Sox, y en ellos acumuló averages de más de trescientos, a la vez que un fielding verdaderamente admirable. En 1924 fué cambiado nuevamente al Cleveland, junto con el player Walters, por Billy Wambsgansss y el catcher O'Neill, que más tarde pasó a los Yankees. En esa temporada, demostró a Lee FoFhl lo mal que hizo en cambiarlo y bateó .310 en 129 juegos en que tomó parte. En 1925 subió su hiting a .336 y este último año resultó la sensación de la temporada, bgateando más de .360 y disparando hits y tubeyes cuando ésts significaban carreras.

Burns, entre sus records, tiene el haber realizado un triple play sin asistencia, jugando contra el Cleveland el día 14 de Septiembre de 1923.

NUEVO RECORD DE AVIACION

LONDRES, Noviembre 1º—(U. P.) —El record mundial del vuelo invertido en un aeroplano lo tiene hoy, según anuncia un radiograma oficial británico, el teniente Calvey, el cual manejando un aeroplano de combate de un solo asiento logró mantenerse en esa situación cuatro minutos y cuarenta y cinco segundos.

TROADIO HERNANDEZ SERA HOMENAJEADO

Troadio Hernández, campeón centro americano de martillo que será homenajeados por sus antiguos compañeros del Centro de Dependientes

Tan pronto como el cable anunció el ruidoso triunfo obtenido por el atleta señor Troadio Hernández; los señores Miguel Troncoso y José Catá convocaron a los ex-coleópteros del Dependientes, señores Carlos Fernández, Raúl Riquelme, Antonio Borges, Antonio Rodriguez, Ricardo Yecora, Arnaldo Inda Ceferino González Eliseo González, Andrés Infiesta, Alejandro Pérez, Miguel Recarey, José M. Forte y otros, para ver de qué manera se le tributaría un homenaje al Campeón Centro Americano de Martillo por haber lanzado éste a 124 pies, 5 pulgadas; acordándose por unanimidad ofrecerle un almuerzo el domingo 5 de diciembre del corriente año.

Este almuerzo-homenaje se celebrará en uno de los mejores restaurants de esta capital. En cuanto se conozca en cuál de ellos ha de ser, lo daremos a conocer, así como en los lugares donde se pueden adquirir tickets y el precio del cubierto.

Acordóse también invitar a todos los coleópteros y amigos de Troadio para que concurran a recibirlo a su llegada, que será el día 6 de noviembre, en el vapor "Alfonso XIII".

ASOCIADOS DE NUEVO LEO FLYNN Y TEX RICKARD EN LOS NEGOCIOS DE BOXEO

NUEVA YORK, noviembre 1. (U. P) León P. Flynn se ha asociado de nuevo con Tex Rickard para explotar juntos los espectáculos de boxeo. Flynn será el director de todo lo que se relacione con el boxeo, y el concertador de encuentros en el Madison Square Garden que se está construyendo en Detroit y que podrá contener 16,000 expectadores.

NOTAS DEL BASE BALL AMERICANO

(Por GALIANA)

Aunque el mejor pitching de la temporada de 1926, lo tuvo Ted Lyons del Chicago Americano, que en una tarde memorable dejó en cero hits, cero carreras, al Boston Red Sox, permitiendo solamente que dos hombres le llegaran a primera, los críticos en general proclaman a George Uhle, del Cleveland, como el mejor lanzador de la season, debido a su gran labor junto a los Indios.

Uhle pitcheó seis juegos en los cuales solamente lograron combinarle cuatro hits en cada uno. Además, tuvo un juego en el que solo permitió dos hits y fué el único lanzador que tuvo la gloria de derotar seis veces a los famosos New York Yankees, que tenian un terrible conjunto de bateadores.

Emil Levsen, su compañero de team, también fué otro de los distinguidos en la temporada, encontrándose en su hermoso record de 1926, dos juegos de "dos hits" y tres juegos en los cuales solo permitió 4 hits. Dos de estos últimos, fueron pitcheados en un mismo día, lo que estableció un record.

El día 16 de Septiembre, los pitchers del Cleveland, entre ellos, Levsen, se cubrieron de gloria cuando le ganaron par de juegos a los Yankees, dejándoles en dos hits en cada juego. Levsen pitcheó el primer match y permitió una carrera, por jonrón de Ruth, pero Buckeye le siguió en el segundo encuentro, y dejó a los líders de la liga Americana en salsa blanca.

Otros records importantes de pitching pueden citarse en los casos de Gibson del Detroit, que pitcheó durante la temporada tres desafíos de "tres hits". Jones, de los Yankees, que pitcheo dos match en esas condiciones y Wiltse, del Boston, que imitó a Jones.

En la Liga Nacional, Greenfield, de los Gigantes, pitcheó tres desafíos de tres hits; Vance, del Brooklyn y Donohue de los Reds, tuvieron dos cada uno; y Grover Alexander, junto con Flint Rhem, del St. Louis y Jesse Petty, del Brooklyn, pitchearon tres desafíos en los cuales solo permitieron cuatro hits a los contrarios. Además de eso, Petty fué el único lanzador de la Liga Nacional que permitió un solo hit en un juego.

Otro rumor sobre Frank Frisch acaba de circular por la ciudad de New York. Ahora se dice que pasará a las filas del Brooklyn en cambio del pitcher Dazzy Vance, que este año no pitcheo consistentemente para los Dodgers.

Wilbert Robinson ha declarado que sobre ese cambio habia mucho que hablar, pero McGraw no ha dicho nada.

Mike McNally, ex-player de las Ligas Mayores especialmente de los New York Yankees, donde obtuvo grandes triunfos, acaba de firmar un contrato por tres años, que lo convierte en manager del club Binghamton, de la New York and Pennsylvania League.

McNally estaba jugando baseball independiente desde que los Yankees le dieron el release.

Según Babe Ruth, el jonrón mas largo de su carrera lo dió hace días en los terrenos de Wilkes- Barre, en Filadelfia. La bola se llevó en claro las cercas del right field, que están a 400 pies del home plate y cayó en la pista de track de un high school que estaba a dos cuadras del terreno.

Los datos oficiales del club dicen que la bola recorrió uno 650 pies en el aire.

Bill McKechnnie, ex-manager de los Piratas, acaba de declarar que no está muy preocupado de su futuro. "Tengo—dijo — un hogar muy agradable, tres chiquitos que gozan de excelente salud y una esposa amantísima que me ayuda en todos momentos. Además, posée una buena finca para la caza. Que más puedo pedir?

Hablando de sus negocios beseboleros, dijo estar seguro de que sería contratado por algún club durante el invierno.

FOOT BALL EN LOS E.E. U.U.

ESTADOS DE LAS LIGAS

Las Grandes Ligas de foot ball de los Estados Unidos, según relación publicada últimamente por el periódico New York Herald, de New York, es la siguiente:

Liga Americana.	G.	P.	Ave.
Philadelphia Quakers	3	0	1.000
Cleveland Panthers	2	1	.667
Boston Braves	2	1	.667
Grange's Yankees	3	2	.600
Chicago Bulls	2	2	.500
Wilson's Wildeats	2	3	.400
Brooklyn Horsemen	1	2	.333
Rock Island	1	2	.333
Newark	0	3	.000

Liga Nacional.	G.	P.	Ave.
Chicago Bears	5	0	1.000
Frankort Ye'ow Jacke's	5	0	1.000
Chicago Cardinals	5	1	.833
Pottsville	4	1	.800
Providence	3	1	.750
Green Bay	3	1	.750
Los Angeles	2	1	.667
New York	3	3	.500
Buffalo	2	2	.500
Detroit	3	3	.500
Milwaukee	3	4	.333

N. de la R.—Estos equipos de foot ball pertenecen a los circuitos profesionales. Vienen a ser lo que las Grandes Ligas para el base ball profesional.

DEMPSEY NO SOLICITO LA LICENCIA PARA BOXEAR EN EL ESTADO IMPERIAL

NUEVA YORK, noviembre 1. (A. P.) Hoy se creía que Dempsey solicitaría de la Comisión Atlética del estado de Nueva York licencia para boxear en este estado. Pero no fué así. El campeón, que nada solicitó, deseaba según sus amigos, que se le concediera dicha licencia antes de su viaje a California, para iniciar de este modo su vuelta al ring y abrirse camino para reconquistar la perdida corona.

La comisión ha suspendido por treinta días al marinero Friedman, pugilista filadelfiano del peso welter, y de acuerdo con un convenio que tiene la comisión concertado con análogo organismo del estado de Pennsylvania.

M.E.C.D. 2016

MILLER HUGGINS ESTA MUY CONTENTO CON LA CONTRATA DE ARTIE FLETCHER PARA COACH DE LOS NEW YORK YANKS

Asegura el pequeño piloto newyorkino que el viejo Fletcher le ayudará mucho en su labor de 1927. Así mismo, Miller aseguró que Koenig jugará el short stop en la próxima temporada

OFRECEN CONTRATOS DE TEATROS A HONRSBY

NEW YORK, octubre de 1926.—(PG.).—Después de firmar al veterano Arthur Fletcher para que sirva de coach a los New York Yankees en la próxima temporada, Miller Hugins, el manager del team, ha marchado rumbo a Sat. Petersburgo. Fla., donde hará todos los preparativos necesarios para el período de entrenamiento del team en 1927.

Huggins quiere mantener su novena de condiciones championables, y a ese efecto, tratará de conseguir tres pitchers más de calibre y uno o dos infielders.

Antes de marchar, Huggins estuvo por las oficinas del New York en la calle 55 y habló por espacio de dos horas con Ed. Barrow. Miller ha ganado tres libras después de los juegos de la serie mundial y se muestra extremadamente contento con la labor realizada por su team en 1926.

Hablando de la contrata de Fletcher, el diminuto piloto dijo:

"Creo que he hecho algo bueno contratando a Fletcher para los Yankees. Es un hombre que conoce mucho de baseball, sabe distinguir entre un veterano y un novato y me ayudará mucho en mi labor de 1927".

También Huggins dijo que había contratado a Gene McCann, ex-manager del club Bridgeport, de la Liga del Este, el cual prestará sus servicios como scout. McCann tiene mucha experiencia en los negocios baseboleros, habiendo sido coach del Cincinnati Reds, en la época de Pat Morán y así mismo, un pitcher de primera categoría en sus tiempos de actividad en el baseball.

KOENIG JUGARA MEJOR

Al preguntársele si pensaba cambiar a Mark Koenig de la posición del short stop, Huggins dijo lo siguiente:

"Nada de eso. Koenig será el regular en 1927 y espero que me juegue mejor pelota que en esta última temporada. El muchacho es uno de los mejores torpederos de la Liga Americana, pero le hace falta coger confianza en el puesto. Sus errores nos echaron a perder varios juegos en la serie mundial, pero eso le servirá de experiencia y en 1927, lo hará mejor. Si algún cambio he de hacer en el infield, será en la tercera base, donde el veterano Dugan, no parece estar muy firme".

"En cuanto al catching,—agregó,—creo estar perfectamente equiparado, sobre todo, teniendo en cuenta que Benny Bengough estará en buenas condiciones para el inicio de la temporada".

Al firmar su contrato con los Yankees para actuar en el team en calidad de coach, el veterano Arthur Fletcher abandona por completo la Liga Nacional después de 17 años de labor en ella.

El ex-short stop de los Gigantes ayudará a Huggins y a Charley O'Leary en el trabajo con los novatos, mientras que Fred Markle, irá hacia las ligas menores en calidad de manager de un team.

Continúan circulando rumores de que George Sisler, ex-manager del St. Luis, pasará a las filas del Washington a cambio del short stop Rogers Peckinpaugh y del inicialista Joe Jodge.

Clark Griffith, presidente del Washington, espera hacer algo bueno con esta transación, aunque en el baseball se le cooce como hombre funesto para hacer cambiis.

En 1925 cambió a Joe Bush y a Johnny Tobin por Tom Zachary y Win Ballou y perdió con ello la probabilidad de ganar su telcer pennant en la liga americana, pues mientras Bush y Tobin no hacían nada notable, Ballou y Zachary obtuvieron grandes éxitos para el St. Luis.

También se dice que Griffith está dispuesto a dar a Peckinpaugh, Judge y el pitcher Garland Braxton, adquirido recientemente de los Yankees con tal de adquirir al veterano Sisler. Si este cambio cristaliza, entonces los Senadores perderán un buen pitcher en el muchacho Braxton, pues se cree que este chico será la sensación del pitching en la Liga Americana en 1927. Huggins no le dió trabajo suficiente para demostrar sus facultades.

Rogers Honrsby, manager de los champions del mundo, St. Luis Cardenals, acaba de recibir una oferta de $200.000 pesos para que se convierta en actor de vaudevilles, lo mismo que Babe Ruth. También una compañía de películas ofreció al célebre hitter un ventajoso contrato para impresionar dos películas baseboleras durante el invierno.

Honrsby, según se dice, no ha contestado todavía a las ofertas, pero espera hacerlo dentro de breves días.

FRONTON HABANA-MADRID

Las lindas raquetistas del Habana-Madrid celebran un beneficio en el Frontón Moderno, de la Corte, para los damnificados de Cuba

En cuanto lo celebren saldrán con rumbo hacia acá, portando en su carterita coqueta el cheque

En cuanto lo celebren saldrán con rumbo hacia acá, portando en su carterita coqueta el cheque.

Los lindas raquetistas que con tanto donaire vienen peloteando en este frontón, sabedoras de las desgracias ocasionadas por el ciclón, celebrarán una brillante función en el Frontón "Moderno", a beneficio de la suscripción nacional que se está haciendo en Cuba para socorrer a los damnificados. Todo esto no lo inventó el cronista. Nos lo dice Vázquez, el Presidente de la Empresa, en la carta siguiente:

Habana, Noviembre 2 de 1926

Sres. Cronistas del DIARIO DE LA MARINA.

Muy estimados amigos nuestros:

Es muy grato para mí participarles que hoy hemos recibido un cable enviado desde Madrid por nuestro socio señor Angel del Cerro, anunciándonos que el cuadro de raquetistas que comenzará a actuar en el Frontón Habana-Madrid, del 20 al 25 de los corrientes, identificados con las penas que por consecuencia del ciclón sufre nuestro país, ha decidido celebrar una función en el Frontón Moderno de la Capital de España, que tendrá efecto mañana miércoles 3, dedicándose su producto íntegro a las víctimas del tornado.

Una vez efectuada la función benéfica, las señoritas raquetistas embarcarán para la Habana el cinco del actual a bordo del trasatlántico francés "Espagne".

Como este hermoso rasgo de nuestras raquetistas nos llena de orgullo y satisfacción, les rogamos la publicidad de la noticia.

De ustedes atentamente,

Aurelio P. VAZQUEZ,
Administrador

Debemos, pues, ovación de gratitud a las lindas raquetistas y se la tributaremos en cuantito lleguen a

SPORTFOLIO

Para cuántos teams ha jugado el infielder Dave Bancroft, del Boston Braves? Cuál ha sido su mejor battin average?

Cuántas posiciones ha jugado el player George Sisler, del St. Luis Brown? Crée usted que lo vendan al Filadelfia Americano?

Es cierto que Joe Boley es el mejor short stop de las Ligas Menores? Cuánto costó a Connie Mack?

Cuál es el record mundial del triple salto con impulso? Y, quién es su poseedor?

Cuantos juegos perfectos,—en que ningún player llegue a primera,—se han dado en las Ligas Mayores desde 1900?

Dónde se encuentra actualmente el outfielder George Burns, que perteneció al Cincinnati Reds?

Es cierto que McGraw va a cambiar a Frisch por Hughey Critz? Y' si el cambio cristalizara, quien cree uste que ganaría? Cuál de los dos es mejor, quién batea más?

Quién es el champión fly weight del mundo?

Cuál es el mejor infield que se pudiera formar en la actualidad en Cuba, con los players profesionales? Quién es mejor Palmero o Eckelson?

Dónde jugó este año el pitcher Pedro Dibut, que ahora juega del club Habana?

RESPUESTAS A LAS PREGUNTAS DE AYER

El juego de foot ball entre la Universidad de Notre Dame y el equipo del ejército, se efectuará para el 14 de este mes.

El segundo team que usted menciona, integrado por: Torriente, primeraá Paito, segunda; Dihigo, tercera; Olivares, short stop; Mesa, left Oms, center, Mayarí, right, Fernández, catcher y Levis y César Alvarez, pitchers, nos parece superior al otro que usted nos indica, a pesar de tener este último a la batería de Luque y Mike González.

Consideramos a Jack Dempsey como un púgil mucho más científico que el nuevo campeón mundial. Si Jack no hubiese perdido su tiempo en teatros, y otras boberías, sería todavía el campeón.

Al juzgar a Horace Ford, del Cincinnati Reds con Travis Jackson, de los Gigantes, creemos encontrar a este último con alguna superioridad en batting y en el fielding.

César Alvarez nos parece mejor pitcher que Juanito Eckelson. Y, Pedro Dibut, mejor que el veterano Acostica.

Forest Peters, de la Universidad de Montana, ha hecho 17 field goals en un match de foot ball constituyendo esto un record mundial muy difícil de igualar. Ello ocurrió en 1924.

Benton Cy Yousg, perteneció a las Grandes Ligas en 1890. Empezó jugando del Cleveland en esa temporada y se retiró en 1912, después de vestir el uniforme del Boston Nacional.

Según los libros de records—que muchas veces nada dicen,—Harry Wills tiene 34 años. Ahora bien, se asegura que la Pantera tiene más de 36.

Hoy en día, Eddie Roush y Max Carey están en la misma posición como outfielders. Ambos son dos veteranos que están en el principio de la decadencia, Roush finalizó muy mal con los Reds y Carey no se hizo de sentir este año.

LOS ESTADOS UNIDOS TENDRAN QUE BUSCAR NUEVOS POLISTAS SI QUIEREN MANTENER LA SUPREMACIA DEL SPORT

El polo, en la forma que lo practican los americanos, es demasiado peligroso para los hombres de más de 40 años. Por eso, los players veteranos tendrán que ser reemplazados

ED HUGHES CLAMA POR LA SANGRE NUEVA

NEW YORK, Octubre de 1926.—(SR).—Cuando se considera que tres de los cuatro miembros del gran team americano de polo, que hace dos años batió tan brillantemente a los británicos en el Meadow Broock Club, tiene 40 años o más, es obvio decir que se necesita un poco de sangre nueva.

No se trata de que nadie que conozca el juego del polo vaya a considerar inepto a Devereaux Milburn por el hecho de contar 45 años. Milburn es el jugador de polo más grande que haya existido en el mundo, y esto sea dicho a pesar de lo que acostumbraban afirmar los viejos británicos respecto a Joe Watson y Walter Buckmaster. Desde los días de su infancia, en Búfalo, fué un verdadero atleta y siempre ha mantenido su forma. Así es que hoy se halla como siempre, listo para intervenir en un certamen de carácter internacional.

Es probable que Milburn pueda participar en encuentros internacionales durante algunos años más, pero llegará el momento en que deberá recluirse en las reservas. No podrá conservar su estado toda la vida. Louis E. Stoddart, en una ocasión compañero de team de Milburn en un encuentro internacional disputado hace dos años, se vió obligado a hacer detener el juego, pues se hallaba acalambrado, y Stoddard no es mucho más viejo que el caballero de Westbury.

J. Watson Webb tiene ahora 41 años y Malcolm Stevenson 40. Me parece que ninguno de ellos podrá participar en más de un encuentro internacional, si es que llegan a jugar en el que se disputará próximamente. El polo, en la forma que la practican los americanos, es demasiado peligroso para hombres de más de 40 años, aun cuando fueran de una complexión atlética parecida a la de Milburn.

En las cercanías de Nueva York dos hombres encontraron la muerte mientras practicaban el polo, en el término de pocas semanas.

SANGRE NUEVA

Ahora bien: hay sangre joven pronta para ocupar esos lugares. Tommy Hitchcoock, a pesar de hallarse aún en los 20 años, es un genio polista inferior sólo a Milrburn. Si continúa compitiendo a Devereaux, Tommy será probablemente capitán y "leader' de los teams internacionales de Norte América antes de que nuestros hijos se hayan vuelto grises. Hitchoock y sólo él tiene probabilidades de conquistar a Milburn el título de "más grande jugador de polo".

Bobby Strawbridge, que participó en los últimos matches internacionales cuando Malcolm Stevenson tuvo que desistir debido a un enfriamiento, es una fuerte promesa. Strawbridge estaba un poco alejado del juego el año pasado, cuando hubiera podido hacer grandes progresos, porque sufrió la fractura de un brazo mientras maniobraba con un coche. Sin embargo, ahora está jugando en Inglaterra, y según he oído actúa como un verdadero jugador internacional.

Eric Pedley, substituto del ya veterano jugador Earle W. Hopping en el último team internacional, es bien conocido en Nueva York por los amateurs del polo. Pedley es el "astro del Oeste" que vino sin heraldos y sin ruido—excepto el producido por unos cuantos californianos—y logró llevar el polo, en Long Island, en su forma de moda.

"Luego hay aquí tres estrellas de reconocida valía para la formación de un team internacional: Hitchcoock, Strawbridge y Pedley. Tal vez haya unas cuantas más, entre las que podría aparecer el cuarto jugador: Laddie Sanford, quien juega en Inglaterra; Arthur F. Perkins, un compañero de team de Pedley en aquella extraordinaria combinación californiana, y Cornelius Vanderbilt Whitney, quien fué objeto de un buen entrenamiento en la pasada temporada.

ALGUNAS PROMESAS

Pero se necesitan más jugadores nuevos. Y no quedaría sorprendido si se encontraran una o dos buenas promesas entre los teams de polo que intervienen en los campeonatos intercolegiales.

Cada uno de los cuatro componentes del team de Harvard es una probabilidad: F. D. Stranaham, junior; Alexander Shaw, W. W. White y R. A. Pinkerton. Estos muchachos son aguerridos, llenos de experiencia, buenos jinetes y pegadores.

Winston F. C. Guest, del team de Yale, es un futuro internacional, pero probablemente no podrá hacer gran cosa, pues su padre, el honorable Freddie Guest, reputado jugador de polo, es capitán del Ejército en la Gran Bretaña. Pero también tenemos algunos de los nuestros, como ese notable muchacho Baldwin, del team de Yaye; Elmer Putt, del Colegio Militar de Pensilvania, e Ike Clothier, de Princenton.

SITIOS DE RING-SIDE ELEVADOS Y AL AIRE LIBRE

Las luchas al aire libre tienen, hablando figuradamente, se comprende, tantas espinas como rosas. Uno puede reirse de la poco generosa regla de "no fumar", apadrinada por el propio señor Muldoon. El imperialista poder del Duque de Hierro, relativo a asuntos de boxeo, se transforma en espesos vapores en este caso, con el cierre de los estadios cubiertos. Hay, además, otras delicias ofrecidas por la naturaleza en el manto negro que cubre la caída de la noche, pero que vienen frecuentemente acompañadas con dificultades de no menores dimensiones.

Los numerosos fields de base ball, donde los grandes matches tienen lugar, comportan arreglos dificultosos para colocar las sillas. Como un sitio ventajoso, ningún asiento de ring-side al aire libre, en cualquiera de esos grandes estadios, puede ser comparado con aquellos de los treinta acres del Jardín de Boyle. No son elevados y de allí nace la dificultad. Es un hecho que yo no pagaría cinco centavos por una localidad que se encuentre a más de quince filas detrás del ring.

Un brillante ejemplo sobre este particular puede encontrarse en las escenas del memorable match entre Dempsey y Firpo, en Polo Grounds. Cientos de personas que habían pagado precios exhorbitantes por asientos de ring-side estaban imposibilitadas de decir lo que pasaba, a pesar de que se desesperaban lo indecible para dirigir una ojeada al homérico proceso que se desarrollaba entre las cuerdas. Yendo a la parte elevada, después del combate tuve oportunidad de acercarme a una de las víctimas del ring-side.

EL LAMENTO DE LAS VICTIMAS

"Dígame lo que ha sucedido", inquirí. "No pude ver en absoluto, no obstante haber pagado 50 dólares por mi asiento. Todo el mundo estaba parado ante mí. ¿Por qué no elevan los asientos de manera que todos podamos ver? Me parece que los promotores podrían hacer eso en bien de los aficionados que apoyan el sport gastando pequeñas fortunas en abonar el precio de los asientos. En lo que a mí respecta, no asistiré a ningún nuevo match en canchas de baseball hasta que no se haya hecho algo para dar a los protectores del juego una recompensa del dinero gastado. Pagando esas sumas uno está autorizado para ver algo más que el espacioso cielo abierto y la nariz colorada del muchacho que se halla enfrente de uno."

El espectador tenía razón. Las canchas de baseball no serán nunca lugar ideal para matches hasta tanto que las plateas no sean convenientemente elevadas. Se ha sugerido un proyecto en ese sentido a la Comisión de Boxeo, la cual ha trabajado tanto en otros aspectos para bien del sport.

ED. HUGHES.

NOTAS DEL DIAMANTE

Se rumora por la ciudad de Chicago que el manager de los Cubs, Joe McCarthy está preparando una combinación basebolera en virtud de la cual el outfielder Joe Kelly y los pitchers Milstead, zurdo y Huntzingr, drecho, irán al club Toledo de la Ass. Americana a cambio del shrot stop Elwood English, que resultó la sensación del circuito en la última temporada.

Si la transación se efectúa, entonces Jimmy Cooney, que este año cubrió la plaza del short stop perfectamente, tendrá que defenderse valientemente para no perder el puesto.

Los New York Yankees han libertado oficialmente al catcher Bill Skiff, permitiéndole que firme contrato con el club Newark de la Liga Internacional.

Skiff es una promesa para el futuro, pero Huggins quiere "cosas hechas" y no está dispuesto a mantener "promesas" en su banco. Según él, cuando haga falta y valga la pena, se comprará por la cantidad que pidan.

El muchacho vino a los Yankees directamente del Milwaukee, de la Ass. Americana y tenía grandes aspiraciones dentro de la novena del Col. Ruppert.

Al inaugurar su trigésima sexta Temporada Invernal invita cordialmente a sus amigos y clientes y a la Sociedad habanera en general, a la exposición de sus creaciones en trajes para caballeros y de los artículos de procedencia europea que, acabados de recibir, constituyen la última expresión de la Moda.

LAUREANO LOPEZ S. EN C.
S. RAFAEL 36.—TELEFONO A-3040

Los preferidos de los fumadores que conocen

Encienda un Camel y gozará **esa delicia que solo pueden darle los tabacos más escogidos. Los fumadores conocedores bien lo saben. Por eso prefieren y fuman siempre los cigarrillos Camel.**

Nunca, desde que Nicot descubrió el tabaco, **ha habido un cigarrillo que disfrute de la popularidad del Camel. De entre el sinnúmero de marcas que se han ofrecido a través de los años, descuella el Camel. Su fama es tan alta como su calidad.**

A la bondad de este famoso cigarrillo se debe su preeminencia. **Entran en la elaboración de los cigarrillos Camel solo los tabacos turcos y americanos más escogidos que se cultivan . . . mezclados con maestria . . . lo mejor de todo, cueste lo que cueste. Los fabricantes de los cigarrillos Camel gastan millones para garantizar su calidad. Nada hay que sea demasiado bueno para el Camel.**

Le invitamos, **si es que no conoce todavía la calidad suprema de los cigarrillos Camel, a que se convenza por si mismo. ¡Que deliciosa suavidad y aroma! Nunca cansan el gusto ni dejan mal sabor en la boca . . .** ***¡Fume Ud. un Camel!***

© 1926 49—MA
R. J. REYNOLDS TOBACCO COMPANY, WINSTON-SALEM, N.C., E.U.A.

M.E.C.D. 2016

LAS ELECCIONES EN EL INTERIOR DE LA REPUBLICA

NOTICIAS ENVIADAS POR NUESTROS CORRESPONSALES

VOTARON MUY POCOS CONSERVADORES EN FLORIDA

(Por Telégrafo)

Florida, noviembre 2.— DIARIO DE LA MARINA, Habana.— Las elecciones de ayer resultaron tranquilas. Votaron muy pocos conservadores.

El retraimiento de éstos en este término no está justificado. Tres mil ciento nueve electores que cuenta este término, votaron ciento setenta y cinco, de los cuales la candidatura provincial Villena, 139, y J. Lamar, 53. Recio quedó en primer lugar. Barahonda en el segundo y Peláez en el tercero.

En la candidatura municipal obtuvieron Egusquiza 1.492 votos, y Meneses, 55.

Pérez,
Corresponsal.

RESULTARON REÑIDAS LAS ELECCIONES EN PALOS

(Por Telégrafo)

Palos, noviembre 2.— DIARIO DE LA MARINA, Habana.— El candidato liberal Sotolongo alcanzó mayoría en este pueblo de 133 votos; el candidato popular-conservador Lázaro Praga, ganó el término por mayoría de 233 votos. El candidato a consejero Santiago Valera obtuvo una mayoría de 715 votos.

La votación a favor de otros candidatos provinciales fué reñidísima, ignorándose aún el resultado.

Fué electo alcalde Lázaro Fraga.

Díaz,
Corresponsal.

LAS ELECCIONES EN CAMAJUANI

(Por Telégrafo)

Camajuaní, noviembre 2.— DIARIO DE LA MARINA, Habana.—En los colegios de Santa Fe los candidatos liberales obtuvieron los siguientes votos: Gobernador, 112; representantes: Machado, 97, Campos, 75; Vázquez, 87; García, 43; Alvarez, 37; Hernández, 29; Barrero, 38; Pérez, 90; Wolter, 52; San Pedro 72; Fernández, 42; Espinosa, 26; Cruz, 38 y Quiñones, 99.

Conservadores: Gobernador, 62. Representantes: Rivero, 107; Mulkal, 85; Trinidad, 116; Arce, 89; Delgado, 83; Valdés, 87; Martínez, 90; Ponce, 84; García, 83; Peraza 80; Carnesoltas, 92; Cabrera, 80; Asencio, 108; Echevarría, 103.

Columna en blanco: 5 votos Roberto Méndez Peñate.

Alcalde liberal, 116 votos; conservador, 84.

Corresponsal.

ARROLLADOR TRIUNFO DE LOS LIBERALES EN CARABALLO

(Por Telégrafo)

Caraballo, noviembre 2.— DIARIO DE LA MARINA, Habana.— Por una arrolladora mayoría de 283 votos triunfó el Partido Liberal. Hay un colegio con protestas.

Alonso,
Corresponsal.

TRIUNFO LIBERAL EN MAYARI

(Por Telégrafo)

Mayarí, noviembre 2.— DIARIO DE LA MARINA, Habana.— Mayoría del Partido Liberal-Popular por 402 votos.

García,
Corresponsal.

EN MANZANILLO TRIUNFA EL CANDIDATO LIBERAL PARA ALCALDE

(Por Telégrafo)

Manzanillo, noviembre 2.— DIARIO DE LA MARINA, Habana.— Aunque faltan noticias de varios colegios se da por seguro con gran mayoría el triunfo para alcalde del señor Rafael Sariol, candidato del Partido Liberal.

Corresponsal.

EN SAN CRISTOBAL GANAN LOS LIBERALES

(Por Telégrafo)

San Cristóba, noviembre 2.—DIARIO DE LA MARINA, Habana.—Ha resultado electo alcalde municipal de este término, por una abrumadora mayoría, el señor Feliciano Madrid Vega, candidato del Partido Liberal.

Las elecciones se han celebrado dentro de la más estricta legalidad y perfecta armonía e invariable normalidad, resultando triunfante Feliciano Madrid Vega, por casi la totalidad del sufragio. Telegrafiaré detalles de la votación.

Reyes,
Corresponsal.

TRIUNFO LIBERAL EN CABAIGUAN

(Por Telégrafo)

Cabaiguán, noviembre 2.—DIARIO DE LA MARINA, Habana.— Han quedado terminadas las elecciones, celebrándose dentro del más completo orden. El triunfo ha sido liberal.

Bada,
Corresponsal.

EN CAÑAS OBTIENEN LOS LIBERALES, MAYORIA

(Por Telégrafo)

Cañas, noviembre 2.— DIARIO DE LA MARINA, Habana.—Elecciones completamente tranquilas. Los liberales obtuvieron mayoría en los dos colegios.

Mesa,
Corresponsal.

LAS ELECCIONES EN MARIANAO

(Por Telégrafo)

Marianao, noviembre 2.— DIARIO DE LA MARINA, Habana.—Hasta esta hora, las tres y treinta de la madrugada, se han escrutado siete colegios. El número 3 de Cocosolo, con 107 votantes; colegio número 2, Pocito, con 217; colegio número 2 de Cocosolo, 201; número 1 de La Lisa, 198; número 4 de Redención, 198; colegio número 3 de Quemados, 220; número 1 de Arroyo Arenas, 246.

Faltan quince colegios por escrutar. Reina la mayor tranquilidad.

Corresponsal.

TRIUNFO LIBERAL EN JAGÜEY GRANDE

(Por Telégrafo)

Jagüey Grande, noviembre 2.— DIARIO DE LA MARINA, Habana. —La mayoría obtenida por el Partido Liberal ha sido de 306 votos.

Hernández,
Corresponsal.

TRIUNFO CONSERVADOR EN CIENFUEGOS

(Por Telégrafo)

Cienfuegos, noviembre 2.—DIARIO DE LA MARINA, Habana.— Las elecciones efectuadas ayer, según mi telegrama pasado, han sido favorables a Pedro Antonio Aragonés, que obtuvo alrededor de 400 votos de mayoría, candidato a la Alcaldía y de filiación conservadora, sin que haya habido ninguna protesta.

Simón,
Corresponsal.

TRIUNFO LIBERAL EN MIRANDA

(Por Telégrafo)

Miranda, noviembre 2.— DIARIO DE LA MARINA, Habana.— Conforme a los datos tomados a última hora, las dos y quince de la tarde, los colegios 1 y 2 de Palmarito de Cauto no han ultimado el escrutinio. El cálculo aproximado que arrojan es el número 1, 133 liberales por 41 conservadores; el número 2, 138 liberales por 40 conservadores. En los cinco colegios se han celebrado las elecciones dentro del mayor orden.

Corresponsal.

TRIUNFAN CON GRAN MAYORIA LOS LIBERALES EN SIERRA MORENA

(Por Telégrafo)

Sierra Morena, noviembre 2.— DIARIO DE LA MARINA, Habana. —El triunfo liberal con mayoría ha sido: 77 votos en Corralillo; Sierra Morena, 42; Ceja de Pablo, 125; El Perú, 12; Palma Sola, 15; Santa María, 79 y Sabana Grande, 45.

Los liberales ganaron en todos los colegios.

Víctor,
Corresponsal.

EN SAN LUIS GANAN LOS LIBERALES EN LA MUNICIPAL Y PROVINCIAL

(Por Telégrafo)

San Luis, noviembre 2.— DIARIO DE LA MARINA, Habana.— Han triunfado los liberales con más de doscientos votos de mayoría en la Municipal y en la Provincial.

Corresponsal.

LA CANDIDATURA LIBERAL EN ZAZA DEL MEDIO

(Por Telégrafo)

Zaza del Medio, noviembre 2.— DIARIO DE LA MARINA, Habana. —Se han celebrado unas elecciones ordenadas en este pueblo. Ha triunfado la candidatura liberal.

Cándido Rodríguez,
Corresponsal.

LOS LIBERALES GANAN EN RANCHO VELOZ

(Por Telégrafo)

Rancho Veloz, noviembre 2.—DIARIO DE LA MARINA, Habana.— Se ha verificado el escrutinio del colegio de este pueblo, obteniéndose por los liberales una mayoría de 427 votos.

Mordazo,
Corresponsal.

EN MANZANILLO TRIUNFA EL CANDIDATO LIBERAL

(Por Telégrafo)

Manzanillo, noviembre 2.— DIARIO DE LA MARINA, Habana.— Conocido el resultado de las elecciones salió triunfante el señor Rafael Sariol Puebla, candidato del Partido Liberal a la Alcaldía.

En todo el término no ocurrió novedad.

Estrada,
Corresponsal.

TRIUNFO LIBERAL EN PALMIRA

(Por Telégrafo)

Palmira, noviembre 2.— DIARIO DE LA MARINA, Habana.—Los liberales han triunfado en este pueblo por cuatrocientos diez y nueve votos, habiéndose celebrado las elecciones con el mayor orden. Es digno de elogio el comportamiento del Ejército.

El pueblo está muy animado.

Villar,
Corresponsal.

NO HUBO ELECCIONES EN UN BARRIO DE REMEDIOS

(Por Telégrafo)

Remedios, noviembre 2.— DIARIO DE LA MARINA, Habana.— Por no haberse constituído la mesa del colegio del barrio General Carrillo, no pudieron celebrarse elecciones.

Iglesias,
Corresponsal.

GANARON LOS LIBERALES EN BANAGÜISES

(Por Telégrafo)

Banagüises, noviembre 2.— DIARIO DE LA MARINA, Habana.— Todos los colegios electorales de esta localidad fueron ganados por los liberales. Asegúrase el triunfo liberal en el término. Reina tranquilidad.

Corresponsal.

EN MAYAJIGUA GANAN LOS LIBERALES

(Por Telégrafo)

Mayajigua, noviembre 2.— DIARIO DE LA MARINA, Habana.— Celebráronse las elecciones en los colegios 1, 2, 3 y 4 con orden y entusiasmo, obteniendo la mayoría el Partido Liberal.

Martínez,
Corresponsal.

TRIUNFO LIBERAL EN VUELTAS

(Por Telégrafo)

Vueltas, noviembre 2.— DIARIO DE LA MARINA, Habana.—En este término resultó triunfante el Partido Liberal. El candidato para alcalde obtuvo una mayoría de 1.156 votos y el de gobernador por mil votos.

Rubal,
Corresponsal.

TRIUNFO LIBERAL EN BAYAMO

(Por Telégrafo)

Bayamo, noviembre 2.— DIARIO DE LA MARINA, Habana.— Efectuáronse las elecciones sin el menor incidente. En todo el término el Partido Liberal obtuvo mayoría, resultando triunfante Barceló para gobernador y Miguel Lorente para alcalde.

Votó el setenta por ciento del censo, lo que dió una suma de ocho mil votantes.

La mayoría liberal aproximada ha sido de 300 votos, aunque no se ha terminado el escrutinio en varios colegios.

Corresponsal.

DE CALABAZAR DE LA HABANA

Noviembre 2.—DIARIO, Habana.

Las elecciones en este pueblo se han celebrado dentro del mayor orden reinando bastante entusiasmo entre el cuerpo electoral. El actual Alcalde, Comandante Ignacio Castro, triunfó por una mayoría de 43 votos; siendo el resultado de la votación en los dos colegios, el siguiente:

Colegio núm. 1: votaron 160 electores: 92 por el Comandante Ignacio Castro y 65 por el General Dionisio Arencibia. Las boletas restantes nulas.

Colegio núm. 2: Votaron 183 electores; 96 por el Comandante Ignacio Castro y 80 por el General Dionisio Arencibia. Las restantes boletas fueron unas anuladas y otras en blanco.

Para Gobernador, triunfó el señor Antonio Ruiz, siendo el resultado el siguiente: Colegio núm. 1: Gobernador Ruiz, 83 votos; Ernesto Asbert, 51; y Carmelo Urquiaga, 14.—Colegio núm. 2: Ruiz, 88; Asbert, 21; Urquiaga, 30.

Total: Ruiz, 171 votos; Asbert, 72, y Urquiaga, 44.

Dr. Ricardo Fernández.

DE SAN JOSE DE LAS LAJAS

Novbre. 2.—DIARIO, Habana.

Por datos que he tenido el Partido Liberal ha ganado todos los colegios, con gran mayoría, habiendo alcanzado el triunfo el Alcalde de esa fracción Pedro P. Mestre Sardiñas. El orden ha sido admirable y la fuerza pública, cumplió con su deber, dando a todos la garantía necesaria. Por el gran número de candidaturas mixtas, y no haberse terminado los escrutinios, no se puede saber aún los votos que tiene cada uno en la Candidatura Provincial.

El Corresponsal.

ALBERTO BRAVO, ALCALDE DE CONSOLACION DEL SUR

CONSOLACION DEL SUR, noviembre 2.—DIARIO DE LA MARINA.—Habana.—En este término el partido conservador obtuvo una abrumadora mayoría, alcanzando una votación de 4,200 votos por 1,500 liberales, por lo cual el candidato conservador a la Alcaldía, Alberto Bravo, aventaja 2,700 votos a su contrincante.

Se advierte gran entusiasmo en esta villa por el hermoso triunfo de Ramón Fernández Vega, postulado para gobernador de esta provincia. —**Menéndez,** corresponsal.

LAS ELECCIONES EN PLACETAS

PLACETAS, noviembre 2.—DIARIO DE LA MARINA.—Habana.— En el día de ayer se celebraron en este término las elecciones municipales y provinciales con gran tranquilidad, no registrándose el más leve incidente, dando con ello el pueblo de Placetas una gran prueba de cordura y sensatez, ya que también se puede anotar que en todo el período electoral no se han registrado el menor rozamiento entre el elemento político.

En la mayoría de los colegios ha triunfado la candidatura municipal del partido liberal, reinando con tal motivo alegría inusitada en todo el pueblo.—**Cobas,** corresponsal.

LOS CONSERVADORES FUERON AL RETRAIMIENTO EN SAN CRISTOBAL

SAN CRISTOBAL, noviembre 2.—DIARIO DE LA MARINA.—Habana.—El telegrama que ayer envié decía: "Los conservadores se han ido al retraimiento, obligados ante la fuerza arrolladora de los liberales."—**García,** corresponsal.

MUY ORDENADAS LAS ELECCIONES EN CARDENAS.—EL SR. HUMBERTO VILLA ELECTO ALCALDE

CARDENAS, noviembre 2.—DIARIO DE LA MARINA.—Habana.— Las elecciones en este término se celebraron en el más completo orden.

La coalición liberal popular izquierdista triunfó por más de 500 to alcalde el señor Humberto Villa. votos de mayoría, resultando elec-

La victoria se celebra con gran regocijo y por la ciudad impera el más franco y cordial bullicio.

LAS ELECCIONES EN JATIBONICO

JATIBONICO, noviembre 2.—DIARIO DE LA MARINA.—Habana.— Las elecciones en este término se verificaron dentro de la mayor tranquilidad. Ha triunfado el candidato liberal a la Alcaldía Andrés Veloso, y para gobernador José Antonio Villena. Los candidatos a representantes que más votos han obtenido en los pasados comicios han sido: Enrique Recio, Luis Rico Acosta, Obrian, Emilio Peláez y Pelayo de Para. De los consejeros provinciales los que más alta votación obtuvieron fueron: Cheo López, Rafael Aguero, Angel Riverón y Norberto Castillo. A pesar del retraimiento del Partido Conservador y Popular aparecieron en casi todos los colegios boletas emitidas a favor de estos dos partidos políticos.

Corresponsal.

TRIUNFAN LOS LIBBERALES EN COTORRO

COTORRO, noviembre 2.—DIARIO. Habana.—En este término el Partido Liberal ha triunfado por una mayoría de 150 votos sobre los conservadores, habiendo sido electo con este motivo para Alcalde de esta localidad el coronel Néstor Lastres, que honró dicho cargo las dos veces que lo ocupó.—**Agustín Fuester,** Corresponsal.

HALLAZGO DE UN CADAVER EN LA FINCA "VISTA HERMOSA"

ENCRUCIJADA, noviembre 2.—DIARIO.—Habana.—Ayer fué encontrado muerto en la Finca Vista Hermosa donde se libró una sangrienta reyecta entre liberales y conservadores Segundino Méndez, cuya reyerta dió un balance de tres muertos y siete heridos, de cuyo estado di cuenta oportunamente.

Las elecciones se han celebrado en completo orden ganando los liberales por 312 votos a favor del Candidato Vicente García.—**Borges,** Corresponsal Especial.

TRIUNFO LIBERAL EN TRINIDAD

TRINIDAD, noviembre 2.—DIARIO.—Habana.—Triunfó en la alcaldía el candidato liberal por más de 500 votos. Circulan por las calles numerosos autos y comparsas reflejando el triunfo.—**Gándara** Corresponsal.

EN PUERTO ESPERANZA GANAN LOS LIBERALES POR UNA GRAN MAYORIA

Puerto Esperanza, noviembre 2.— DIARIO.— Habana.— Definitivamente sábese el resultado de los comicios verificados ayer. Los liberales han triunfado por una mayoría de 279 votos.—**Hernández,** Corresponsal.

LOS CONSERVADORES SE FUERON AL RETRAIMIENTO EN CIFUENTES

CIFUENTES, noviembre 2.—DIARIO.—Habana. — Se celebraron las elecciones en el día de ayer dentro de mayor tranquilidad no concurriendo los conservadores a los comicios, confirmándose el acuerdo dado a conocer por el DIARIO.—**Arechaga,** Corresponsal.

San Juan de las Yeras, noviembre 2.—DIARIO.—Habana.—Ayer se celebraron las elecciones en este municipio siendo muy tranquilas; funcionaron todos los colegios y votaron 1012 electores. La candidatura liberal resultó triunfante.

La fuerza pública siendo digna de soluta imparcialidad siendo digna de encomio la actuación del teniente Angulo.—**Aguila,** Corresponsal.

EL CORONEL PINA MARIN REELECTO ALCALDE POR LOS LIBERALES

SANCTI SPIRITUS, noviembre 2. DIARIO.—Habana.—El coronel Ruperto Pina Marin reelecto alcalde por el Partido Liberal obteniendo una mayoría de 138 votos. No hubo ningun colegio anulado y se han celebrado con el mayor orden las elecciones que estaban garantizadas por los ciudadanos pacíficos y por el Ejército.

Mañana, habrá una grandiosa manifestación liberal para festejar el triunfo de Pina quien está constantemente muy felicitado.—**Serra** Corresponsal.

ESCRUTINIO DEL COLEGIO NUMERO 5 DE CAMAJUANI

CAMAJUANI, noviembre 2.—DIARIO.—Habana.—El escrutinio de los colegios en los colegios número 5 dá en la provincial para gobernador liberal 112 votos, conservadores 62, columna en blanco 40. Representantes liberales: Machado 124, Campos 129, Vázquez 111, Cañizares 38, Alvarez 49, Beli 35, Hernández 74, Barrero 109, Pérez 101, Wolter 141, San Pedro 45 Fernández Espinosa 111, Cruz 69.

Conservadores: Rivero 71, Mulkay 144, Trinidad 95, Arcer 47, Delgado 81, Valdés Martínez 124, Ponce 53, García 51, Peraza 48, Carnesoltas 91, Cabrera 51, Fundora 72, Asencio 125. Echevarría 81.

Corresponsal.

LAS ELECCIONES EN ALQUIZAR

ALQUIZAR, noviembre 2.— DIARIO.—Habana.—Se han celebrado las elecciones con toda tranquilidad. El resultado en los colegios hasta ahora escrutados es el siguiente: Guanimar colegio único. Liberales 134, Conservadores 96; Pueblo, número 2 liberales 138, conservadores 112; Pueblo número tres, liberales 110, conservadores 86; Pueblo número cuatro, liberales 73, conservadores 56.

Faltan por escrutar el único colegio de San Andrés.

Ha reinado la más absoluta tranquilidad.—**Méndez,** Corresponsal.

TRIUNFAN LOS CONSERVADORES EN PASO REAL DE SAN DIEGO

Paso Real de San Diego, noviembre 2.—DIARIO DE LA MARINA.—Habana.—En ésta triunfó el Partido Conservador por una mayoría de 400 votos. Las elecciones fueron tranquilas. Merece felicitarse la actuación del Ejército.—**Martín,** Corresponsal.

TRIUNFO LIBERAL EN MELENA DEL SUR

Melena del Sur, noviembre 2.— DIARIO DE LA MARINA.—Habana.—El señor Antonio Rui, candidato al Gobierno de la Provincia por el Partido Liberal, ha obtenido en este Término una mayoría de 950 votos. Su hermano, Francisco Ruiz, candidato a la Alcaldía, ha alcanzado la misma por más de 800 votos de mayoría. Las Elecciones transcurrieron tranquilas. Este pueblo se dispone a celebrar con grandes festejos el triunfo de los hermanos Ruiz. — **Tirso Delgado Blanco** Corresponsal.

LAS ELECCIONES EN CAMAJUANI

CAMAJUANI, noviembre 2.—DIARIO DE LA MARINA.—Habana.—En el Colegio Salamanca, Candidato a obernador liberal, 227 votos; el conservador 21; columna en blanco, Méndez Peñate, 7.—Los Representantes liberales han obtenido: Machado 222; Campos 134; Vázquez 209; García 113; Alvarez 156; Veliz 110; Hernández 116; Barrero 175; Pérez 242; Wolter 198; San Pedro 26; Fernández 109; Espinosa 223; Cruz 219; Quiñones 132. Los Conservadores: Rivero 44; Mulkay 47; Trinidad 27; Artze 45; Delgado 29; Valdés 21; Martínez 31; Echevarría 53. El Alcalde liberal 227 y el conservador 21.

Corresponsal.

TRIUNFO LIBERAL EN ZAZA DEL MEDIO

Zaza del Medio, noviembre 2.—DIARIO DE LA MARINA.—Habana.— Aquí ha triunfado el Partido Liberal. aLs Elecciones han sido ordenadas.—**Cándido Rodríguez,** Corresponsal.

CONFIRMANDO TRIUNFO ALCALDE LIBERAL DE SABANILLA

Sabanilla del Encomendador, noviembre 2.—DIARIO DE LA MARINA.—Habana. —De acuerdo con mi telegrama de ayer, confirmo triunfo Arturo Paez, candidato a la Alcaldía por el Partido Liberal, obteniendo una mayoría de 167 votos.

García, Corresponsal.

TRIUNFA ARNAZ EN SANTIAGO DE CUBA
VICTORIA LIBERAL

Santiago de Cuba, noviembre 2.-DIARIO.—Habana.— La Alcaldía puede afirmarse, ha sido ganada por el candidato liberal doctor Desiderio Arnaz, por cerca de quinientos votos. Barceló gana por miles de votos, habiendo recibido un expresivo y afectuosísimo telegrama del Presidente Machado, felicitándolo por su victoria.

Corresponsal.

ENTUSIASMO LIBERAL EN SANTIAGO DE LAS VEGAS

Santiago de las Vegas, noviembre 2.—DIARIO.—Habana. En un desbordamiento de entusiasmo, el liberalismo santiaguero festeja esta noche el triunfo del comandante Castro, recorriendo la población en manifestación nutridísima.

Frente a la farmacia del doctor Fina improvisóse un monstruoso meeting donde el comandante Castro dirigió la palabra, dando las gracias a su pueblo en sentidas frases.

También hablaron los señores Torres Montano y otros muy elocuentemente aclamando la reelección del general Machado, que tan gallardamente ha mantenido los derechos ciudadanos de San Antonio a Maisí en la contienda terminada tan felizmente para la República.

SIMON.
Corresponsal.

SUICIDIO DE UNA SEÑORITA

San Antonio de los Baños, noviembre 2. DIARIO.—Habana. —Ayer se suicidó la señorita Dora Pérez, prendiéndose fuego en sus vestidos por contrariedades amorosas.

Hoy fué inhumado su cadáver habiendo causado el suceso profunda pena por tratarse de una niña.

Corresponsal.

LOS LIBERALES DE PUNTA BRAVA

Punta Brava, noviembre 2. — DIARIO.—Habana.— Reina el más grande entusiasmo entre los elementos del Partido Liberal por el arrollador triunfo del candidato Carlos Nardo.

Se preparan festejos en honor del triunfador.

Benito Remedios, Miguel Suárez y Mario Mendoza obtuvieron buena votación.

Existe gran armonía entre liberales y conservadores. Causó mucho entusiasmo el triunfo del doctor Miguel M. Gómez.

El orden es completo.

LOPEZ.
Corresponsal

TRIUNFAN EN NUEVITAS LOS LIBERALES

Nuevitas 2.—DIARO. —Habana.- El triunfo liberal ha sido aplastante. Ricardo Obryan Castellanos ha sido reelecto Alcalde por una mayoría de más de mil votos. Hay tranquilidad absoluta y el Gobierno cumplió las ofertas de imparcialidad.

El regocijo es general por el triunfo liberal, después de 24 años de lucha.

Corresponsal.

GANAN EN EL CENTRAL ELIA LOSLIBERALES

Central "Elia", noviembre 2. — DIARIO.—Habana.— Los liberales han ganado este barrio por ciento cuatro votos sobre los conservadores.

BARRETO.
Corresponsal.

TRIUNFO CONSERVADOR EN GIBARA

Gibara, noviembre 2.— DIARIO.- Habana.— Las elecciones han sido tranquilas.

Triunfó el candidato conservador doctor Alejandro Neira, por una mayoría de 350 votos.

HERRERA.
Corresponsal.

TRIUNFO LIBERAL EN JATIBONICO

JATIBONICO, noviembre 2. DIARIO, Habana.—El resultado de las elecciones en el término de Jatibonico, para cargos provinciales es el siguiente: Partido Liberal, para Representantes, Acosta Obrian, 424; Luis Rico, 739; Emilio Pelaez, 601; Barahona, 197; Recio, 927; Depara, 220; Gobernador Villena, 928; para Consejeros Provinciales: Armando Pérez, 185; Cirilo Rodríguez, 179; Angel Riverón, 286; Leocadio Alvarez, 212; Francisco Hidalgo Escalona, 171; José López, 1,006; Antonio Rivero, 169; Rafael Aguero, 299; Norberto Castillo, 285.

Partido Conservador: para Representantes, Lima, 16; Piña, 10; López Morales, 75; Aguilar, 9; Meso Quesada, 99; Federico Miranda, 90; Gobernador Lamar, 19; Consejeros Provinciales: Pardo Jiménez, 11; Figueras, 9; Zaldivar, 11; eenach Martínez, 9; Esteban Comas; Martínez, 10; Orfilio Pelaez, 56; Orellanes, 219; Marrero, 11; Cantero, 16.

Partido Popular: Roberto Pérez, 4 Miguel Ramírez, 4; Francisco Sariol 5; Antoni oHernández, 4; Abelardo Tous, 129; José Sánchez Guerra, 5; Consejeros Provinciales :Mariano Torres, 53; Segundo Rius, 1; Manuel Arango, Pastor Negrín, 1; Esteban Varona, Arturo Domínguez, 1; Manuel Rivero, 1; Mario Esquivel 1; Felipe Mantilla, 1; Alcalde Municipal Andrés Veloso. Trifunfó por mil sesenta votos.

Corresponsal.

LOS LIBERALES EN ANTILLA

ANTILLA, noviembre 2. DIARIO. Habana.—Se ha confirmado el triunfo de los candidatos liberales Wenceslao Aguilera para Alcalde, por una mayoría de trescientos votos.

Brillante fué la votación obtenida por Sagaró; Hartman; Ramón de León y Félix del Prado.

Mayoría abrumadora, Gobernador Barceló.

En estos momentos una gran manifestación recorre las calles festejando el triunfo.

El orden es completo.

Corresponsal.

HUBO RETRAIMIENTO EN ZULUETA

ZULUETA, noviembre 2. DIARIO, Habana.—Con absoluta tranquilidad celebráronse ayer las elecciones en los cinco colegios electorales de este término, habiendo emitido sus votos, unos 700 electores.

Resultó electo Alcalde el candidato liberal Rafael Loyola González; obteniendo mayoría abrumadora de votos los candidatos Carlos Machado, Diego Vázquez Bello, Juan Espinosa, Wolter del Río, Elio Alvarez y Hernández Leal, al igual que el candidato a Gobernador Juan Antonio Vázquez Bello.

Los conservadores acudieron en número escasísimo a las urnas por haber acordado ir al retraimiento el Ejecutivo Municipal de dicho partido.

Martínez,
Corresponsal.

MAYORIA DE LA COALICION POPULAR CONSERVADORA EN NUEVA PAZ

NUEVA PAZ, noviembre 2. DIARIO, Habana.—Triunfo ruidoso ha sido el que se ha sumado en este término la coalición Popular Conservadora.

Resultó electo el candidato a la Alcaldía Municipal, señor Fraga, por 233 votos de mayoría, siendo derrotado el Partido Liberal, que llevaba doce años en el poder.

Soria,
Corresponsal.

POLICIA HERIDO POR CUESTIONES POLITICAS EN FOMENTO

FOMENTO, noviembre 2. DIARIO, Habana.—A las cinco de la tarde sostuvieron una reyerta el Policía Municipal Arturo Fernández y el ciudadano Gerardo Meneses, resultando herido el primero con arma blanca, siendo su estado grave.

El motivo del incidente fué por discusiones sobre el resultado de las elecciones.

El ejército y el juzgado han intervenido en este hecho.

Especial.

MAYORIA DE TRESCIENTOS VOTOS A FAVOR DE RUIZ EN ISLA DE PINOS

ISLA DE PINOS, nueva Gerona, noviembre 2. DIARIO, Habana.—En este término ganó el Partido Liberal, resultando electo Alcalde el señor Llorca y obteniendo una mayoría de trescientos votos el candidato a Gobernador Antonio Ruiz.

Corresponsal.

GANARON EN BANES LOS LIBERALES

BANES, Nov. 2. DIARIO DE LA MARINA.— Habana. Consumado triunfo liberal. Los Conservadores ganaron ocho Colegios y los Liberales 12, resultando uno empatado. La Candidatura local triunfó por 128 vatos, siendo electo Delfín para Alcalde. Gobernador Barceló, con una mayoría, imprecisable este instante. Los candidatos del Partido Liberal que han sido más favorecidos son Filiberto Peiso, Luis Estrada, Portuondo, Dellundé, García, Portelles, Salas, Cuesta y Hartman. De los Conservadores. Félix del Prado, Alberto Silva, Filiberto Guerra, Rafael Padierne y Francisco Escobar.

Los comicios han sido modelo de orden y el Ejérrito por su actitud se ha ganado la admiración del pueblo. Elementos liberales se proponen celebrar su triunfo con una gran manifestación en la noche de hoy.

PUEYO, Corresponsal.

ESCRUTINIO SIN TERMINAR

S. BATABANO. Nov. 2. DIARIO DE LA MARINA. Habana. Según hemos podido enterarnos en esta Junta, aun no ha sido terminado el escrutinio.

Corresponsal.

LOS LIBERALES GANAN EN MANGUITO

MANGUITO, Nov. 2. DIARIO DE LA MARINA. Habana. Ampliando un telegrama de ayer puedo informar que los liberales ganaron por más de trescientos cincuenta vontos, debiéndose ese triunfo a la actuación directa. Representante Agustín Gronlier secundado por su virtuosa esposa en quien los liberales depositan todas sus simpatías.

El estado del escrutinio de candidatos provinciales aun se ignora

La Junta Electoral, no ha terminado su trabajo todavía.

CASTELLANOS, Corresponsal.

LAS ELECCIONES EN CORRALILLO

CORRALILLO, Nov. DIARIO DE LA MARINA. Han terminado los escrutinios primarios. Los liberales obtuvieron trescientos sesenta y nueve votos de mayoría. La tranquilidad fué absoluta. El pueblo está regocijado, por haber llevado a su candidato a la Alcaldía a la victoria.

Los liberales ansían conocer el resultado de la elecciones de la Habana y Cienfuegos.

DIAZ, Corresponsal.

TRIUNFAN LOS LIBERALES EN RANCHUELO

RANCHUELO, Nov. 2. DIARIO DE LA MARINA. Habana. En esta localidad y en término resultó victorioso el Partido Liberal, no habiéndose producido ninguna alteración del orden.

Los conservadores fueron al retraimiento.

Corresponsal.

ANIMACION ELECTORAL EN RODAS

RODAS, Nov. 2. DIARIO DE LA MARINA. Habana. Con gran animación transcurrieron las elecciones ayer en este pueblo. El resultado de la votación en este municipio fué el siguiente: para Gobernador la mayoría liberal fué de 680 votos, para alcalde obtuvieron una mayoría sobre los contrarios de 795 votos; he aquí la votación de los representantes liberales: Elio Alvarez, 253; Juan Felipe Cruz, 1258; Carlos Machado, 980; Ricardo Campos, 993; Juan Espinosa, 768; Germán Wolter del Río, 734; Diego Vazquez Bello, 676; Manuel Hernández Leal 625; Emilio San Pedro, 502; Enrique Quiñones, 446; Florencio Veliz 409; Santiago García Cañizares, 353; Alfredo Barrero, 345; Antonio Fernández, 342; Joaquín Pérez Roa, 328; solo falta por conocer el resultado de un colegio.

G. DUARTE Corresponsal.

LAS ELECCIONES EN GUANABACOA

Guanabacoa, noviembre 2, 9.20 p. m.—MARINA, Habana.—En las elecciones celebradas ayer obtuvieron el candidato liberal a la Alcaldía Joaquín Masip 3.165 votos, el candidato conservador Dr. González Brito, 632.

Masip alcanzó 2,533 votos de mayoría, habiendo votado 3,797 electores. Estas cifras incluyendo los colegios de Campo Florido.

Mañana la Junta Electoral informará el resultado de las elecciones municipales.

Cortés.

EL LIBERALISMO DE FIESTA EN BOLONDRON

Bolondrón, noviembre 2, las 10 p. m.—DIARIO, Habana.—Conforme anticipé ayer después de reñidos comicios, alcanzó nuevamente la victoria el liberalismo local por cerca de ciento cincuenta votos. Los conservadores desplegaron todos los medios por recobrar la alcaldía, ganando solamente los barrios de Zapata, Punta Brava y Piedras. El representante Prisciliano Piedra con los líders locales Jenaro López Agustín Jaquinet. Carballo, Marrero y otros dirigió brillantemente las elecciones. El alcalde triunfante, Capitán Sr. Luis Pérez Fernández recibe infinidad de felicitaciones. El orden fué completo, siendo plausible la actuación del Ejército bajo el mando del teniente Solano. Los escrutinios de candidatos provinciales señalan inmensa votación a favor de los candidatos a representantes Carlos Fernández la Torre, Haedo, Finalés, Lombard, L Guardia y Lino Marreroy Consejeros Miguel Fundora, Núñez y Julián Santander. El pueblo y barrio de Güira de Macurijes bulle de entusiasmo, preparándose jubilosas fiestas para mañana.

Oña, Corresponsal.

LAS ELECCIONES EN SAN JOSE DE LOS RAMOS

(Por Telégfaro)

San José de los Ramos, noviembre 2.— DIARIO DE LA MARINA, Habana.— Las elecciones fueron ordenadas, triunfando los liberales.

La Junta Electoral está escrutando los dos colegios del pueblo.

Quedaron sin votar muchos electores. Por correo comunicaré detalles oportunamente.

Corresponsal.

LAS ELECCIONES EN CAMAJUANI

CAMAJUANI, Nov. DIARIO DE LA MARINA. Habana. El colegio número 1 de la cabecera de este término, arrojó el siguiente resultado: para el Gobernador liberal, 136 votos; conservador, 125; columna en blanco 43.

Los representantes liberales alcanzaron la siguiente votación. Machado 155; Campos, 116; Vazquez, 144; Garcia, 71; Alvarez, 77; Veltz, 72; Hernández, 92; Barrero 128; Pérez, 83; Wolter, 147; San Pedro 96.

Los representantes conservadores: Rivero 138; Mulkay, 210; Trinidad, 150; Artze, 136; Delgado 147; Valdés, 124; Martinez, 162; Ponce 116; Garcia 138; Peraza 111; Carnesoltas, 177; Cabrera, 116 Fundora, 140; Arsencio, 142, Echevarría, 180.

Corresponsal.

TRIUNFO DE LOS LIBERALES EN MATANZAS

(Por Telégrafo)

Matanzas, noviembre 2.— DIARIO DE LA MARINA, Habana.— Solamente faltan de escrutar siete colegios. El resultado de la votación en treinta y ocho colegios escrutados es el siguiente:

Alcalde liberal: 4.034; populares: 491; conservadores: 3.775.

Como candidato liberal es el mismo que el popular, resultan a su favor 750 votos de mayoría.

Ha sido electo, pues, Benigno González García, actual alcalde, candidato derrotado lo fué el coronel Vicente Jorge Rodríguez.

Aunque todavía se desconoce el resultado de la elección provincial, sábese que triunfa por mayoría enorme de votos el candidato a gobernador por el Partido Liberal, doctor Juan Gronlier, sobre el candidato conservador José O. Paniagua.

Puede también darse por seguro, atendiendo a los partes de avances, que los representantes electos serán los liberales: doctor Juan Miguel Haedo, Carlos Fernández de la Torre y Amado Rinalés o José Mayoz, y conservadores: doctor Santiago Verdeja Neyra, Miguel Pumariega y Lino Marrero Lima o Carlos Argüelles, y populares: Antonio de la Guardia.

Hasta ahora se sabe con seguridad que resultaron triunfantes los consejeros liberales Israel Pérez Rodríguez, actual presidente del Consejo, por mayoría inmensa de votos.

También los conservadores Laudelino González y Claudio Caro., Mario Aguirre; la Presidencia del Ayuntamiento la ganan los conservadores, que obtendrán doce concejales, los liberales ocho y los populares, a uno solamente.

Gómez.

EN CAIMITO

CAIMITO, Nov. 2. DIARIO DE LA MARINA. Habana. El total de los votos obtenidos por los candidatos en los colegios de este término es el siguiente: Colegio número 1 de Caimito: el alcalde liberal, 73; Conservadores 42; Popular 94; Colegio 2 de Caimito: Liberales 61; Conservadores 52; Populares 95; en el colegio Quintana: Liberales 55; Conservadores 18; Populares 8; en el colegio Perfecto Lacoste: Liberales 130; Conservadores 20; Populares 29.

Para Gobernador en el colegio número 1, los liberales 84; conservadores 49; populares 38; en el colegio de Guayabal, los liberales 58; conservadores 73; populares 9; en el colegio Quintana, liberales 84 conservadores 20; populares 15; en el colegio Perfecto Lacoste, liberales 130, Conservadores 70; populares 11.

VALDES, Corresponsal.

RESUMEN DE LA VOTACION EN LOS COLEGIOS DE CAMAJUANI

CAMAJUANI, Nov. 2. DIARIO DE LA MARINA, Habana, El colegio número dos, de Santa Clarita, dió el siguiente escrutinio: para los candidatos liberales: Machado, 122; Campos, 200; Vazquez 98; Garcia 16; Alvarez, 35; Veliz 14; Hernández, [illegible]; Barrero, 80; Pérez 12; Wolter [illegible]; San Pedro 81; Fernández, 13; Espinosa 102; Cruz 34; Quiñones 33.

Los Conservadores: Rivero [illegible]; Mulkay 120; Trinidad 32; Artze [illegible]; Deliado 24; Valdés 376 Martinez [illegible]; Ponce 25; Garcia 101; Pérez [illegible]; Carnesolta 104; Cabrera, 18; Fundora 69; Asencio 111; Echevarría [illegible].

En el colegio número tres: los liberales. Machado 148; Campos [illegible]; Vazquez 118; Garcia 81; Alvarez [illegible]; Veliz 75; Barrero 154; Ponce [illegible]; Wolter 158; San Pedro 85; Fernández 80; Espinosa 118; Cruz 122; Quiñones 87; Cabrera 148.

Los conservadores: Rivero [illegible]; Mulkay 123; Trinidad 120; Artze [illegible]; Delgado 115; Valdés 77; Martínez 119; Ponce 77; Garcia 111; Pérez [illegible]; Carnesoltas 87; Cabrera 81; Fundora 108; Asencio 107; Echevarría 98.

En el colegio número cuatro dió el escrutinio el siguiente resultado: Para los representantes liberales Machado 192; Campos 215; Vazquez 177; Garcia 87; Alvarez 108; Veliz 89; Hernández 188; Barrero [illegible]; Pérez 82; Wolter, 138; San Pedro 87; Fernández, 105; Espinosa [illegible]; Cruz 96; y Quiñones 81.

Para los conservadores: Rivero [illegible]; Mulkay 157; Trinidad 99; Artze [illegible]; Delgado 166; Valdés 87; Martínez 146; Ponce 70; Garcia 174; Pérez 67; Carnesoltas 85; Cabrera [illegible]; Fundora 125; Asencio 147; Echevarría 74.

Las elecciones en este pueblo pueden juzgarse de sálvese es el que pueda, ya que los elementos de ambos partidos han procurado salvar personalmente los candidatos hasta el punto que los conservadores han perdido la alcandía, y sin embargo sacaron de ocho a nueve concejales dándose el triste caso que boletas conservadoras aparecen votando el alcalde liberal.

Corresponsal.

LA VOTACION EN MATANZAS

Matanzas, noviembre 2, las [illegible] a. m.—DIARIO, Habana.—Según datos recibidos en el Gobierno Provincial hasta las doce de esta noche la votación liberal para representantes era la siguiente, Haedo 20478, Lombard 19627, Finalés [illegible] Fernández la Torre 16672.

Faltan solamente en este cómputo los términos de Cárdenas y Canasí.

Gómez.

GRAN PROGRAMA ...

Viene de la página DIECISIETE

unos y otros, los segundones por pasar a la aristocracia, paso que conseguirán derrotando a los vigueses, y estos por sostenerse en la Primera División, donde se encuentran muy bien a pesar de los descalabros que sufren.

Nuestro compañero Francisco Rodríguez "Juez de Línea", ha sido nombrado árbitro en dicho match.

FORTUNA Y JUVENTUD ASTURIANO

El segundo match comenzará a las dos y media, cuando ya hayan dirimido baleáricos y vigueses el duelo que llevan sosteniendo desde que se inició la serie. **Osos** y **toros** discutirán en este partido la Copa Real Iberia que ya se jugó cuando el beneficio a José Lago (Japonés), cuyo match resultó un empate. Pablo Ferré-Elías, "el árbitro de los escándalos" ha sido nombrado para administrar justicia bolmpédica, pero tendrá que hilar muy fino a fin de que su labor sea lo más satisfactoria posible, de lo contrario lo irradiarán, pues para eso la Federación le está dando a los réferees la mayor garantía posible.

REAL IBERIA Y DEPORTIVO HISPANO AMERICA

El match final lo jugarán los campeones del Real Club Iberia con los **tigres** del Deportivo Hispano América, y puede decirse desde ahora que será este encuentro digno broche de oro del gran programa a beneficio de los damnificados, pues aun cuando el team negro y amarillo está en la actualidad con mejor cuadro que el azul y blanco, la Federación ha acordado que para ese encuentro, teniendo en cuenta el fin altruista que se persigue, autorizar a los dos **elevens** para que refuercen sus líneas con los jugadores que estimen oportunos.

PROHIBIDA LA BOTELLA

Otro acuerdo plausible del Comité Directivo ha sido el de anular el domingo todos los carnets expedidos para entrar gratis. Ese día tendrá que pagar su entrada todo el que desea participar de tan ameno programa.

CRUSADER ....

Viene de la página DIECISIETE

rto. El electricista Son Ami fué el que partió en la vanguardia seguido por Chance Play y Gaffsman mientras Crusader iba último. Mantúvose este orden de cosas hasta mediada la recta lejana, en que primero Chance Play y después Gaffsman pasaron a Sin Ami, a la vez que Crusader se adelantaba a Edith Cavell por fuera y pronto estaba en tercer lugar.

TORO FINALIZANDO

Doblando la curva lejana, iban los tres grandes potros a toda velocidad, cediendo primero Gaffsman y tras una breve lucha a la entrada de la recta. Crusader pasó a la vanguardia para llegar a la meta dos cuerpos delante de Chance Play distanciándose, siendo corrido otro cuarto de milla para prepararse para el Riggs a milla y media y con premio de $25.000, que ganó el lunes 1 de Noviembre, según dicen los cables, en Pimlico.

Definitivo fué el triunfo de Crusader y aclamado fué por el público espectadores como el mejor pur sang que pisara pista americana desde el reinado de su padre. No somos suficientes para afirmar nada categóricamente respecto a este veredicto popular, pues hemos visto las carreras en Norte América desd edistancia y no ignoramos que otros heroes del turf también han desfilado frente al público en los últimos años.

No ignoramos sin embargo que Crusader es una nueva prueba de la virilidad de la sangre equina de Man O'War. Primero at Arms, Florence Nightingale y American Flag llevaron muy alto el renombre del caballo del siglo, y ahora Crusader acaba de confirmar que, pese al criterio inglés de calificar a Man O'War de sangre impura, su renombre como semental ha llegado, lo mismo que sus hechos de armas, a través de los mares, reclamando Francia el privilegio de que Crusader sea mandado allá para infiltrar su victoriosa sangre a las más aristocráticas matronas equinas de aquel baluarte de la pureza de línea de los "thoroughbreds".

American Flag y ahora Crusader han sido los mejores ejemplares de sus respectivos años, pese a no haber sido notabilidades como bebés, lo cual hace sugerior la duda acerca de que si el actual bebé Scapa Flow, ganador del Futurity o hijo también de Man O'War, pudiera llegar a superar a Crusader y alcanzar la talla de su progenitor.

Pletórico de velocidad y de vida nerviosísimo en el post de arrancada, tiene Scapa Flow todas las características de los sprinters, pero los que hemos visto como mejoran los hijos de Man O'War de los dos a los tres años, no ponemos por completo en duda el hecho de que Scapa Flow sea un nuevo super caballo.

SALVATOR.

RAFAEL POSSO.....

Viene de la página DIECISIETE

tes, y en ella el singular nadador cubano Leonel Smith, que fué uno de los que más se distinguieron en las pruebas de ayer, se colocó en primer lugar, con un tiempo de 6 minutos, 3 segundos y 3|10, y batió el récord de Cuba para esta prueba. Luis Scherer, que ya había ganado la carrera de 100 metros brazada hacia atrás, y estaba un poco agotado, sin embargo, logró llegar a la meta en segundo puesto, nadando con elegancia y poder, pero sin lograr alcanzar al gran nadador Leonel Smith, de Cuba, que le ganó por una distancia corta. G. del Valle, de Cuba, quedó en tercer lugar, y Prat y Salias, de México, en cuarto y quinto lugares respectivamente.

También al concluir esta carrera se llevó a cabo la ceremonia olímpica, izándose en primer término la bandera de Cuba, a los acordes de su himno, llevándose al terminar, el señor Smith, que como decimos antes, batió el récord de Cuba, una de las manifestaciones más ruidosas de simpatía que se han escuchado en el Acuático Reforma. Se anotaron ocho puntos para Cuba y siete para México.

FEDERICO MARISCAL, ES REY DEL "DIVING"

Los clavados del trampolín alto, de cinco metros, fué uno de los números que más entusiasmaron a los cinco mil espectadores que presenciaron el triunfo de México y de Federico Mariscal.

En los "dives" compitieron Fernández, Batista y O'Farrill, de Cuba; Mariscal, Villegas y Sevilla, de México, ocupando México los tres primeros lugares y aumentando su score por doce puntos y Cuba por tres.

El As del trampolín fué el diminuto Federico Mariscal, que en este encuentro, como en otros, ha probado que por algo es el campeón de los aficionados en clavados. Con una forma impecable y un arrojo que denota la serenidad que da el dominio, ejecutó "dives" de kanguro, hacia adelante y hacia atrás; barrera, aeroplano y salto mortal; y lo hizo con tal maestría, que en cada salto arrancó explosiones unánimes de aplausos. Fué una exhibición estupenda la que dió este jovencito y con ella agregó un triunfo más para México.

Los demás competidores también derrocharon conocimientos en difíciles saltos y cada uno, individualmente, mereció muchas palmas.
mente, mereció muchas palmadas.

Los resultados fueron: primer lugar, Federico Mariscal, de México, con 281.1 puntos; segundo lugar, José Sevilla, de México, con 243.1 puntos; tercer lugar, Manuel Villegas, de México, con 234.6 puntos; quinto lugar R. Fernández, de Cuba, y sexto lugar, S. O'Farrill, de Cuba.

Los puntos anotados fueron: México 12; Cuba 3.

CUBA GANO LA GRAN CARRERA DE RELEVOS

Para cerrar con broche de oro una gran mañana festiva, Cuba en la prueba más sensacional y emocionante de las competencias, que fué la carrera de relevos de cuatro por cien, se llevó una merecida victoria.

Lo sequipos estuvieron formados como sigue: Cuba, Leonel Smith, Carlos González del Valle, A. Go[illegible] y Gonzalo Silverio; Guatemala, por Daniel Cuevas, Luis de León, Carlos Molina y Víctor M. Cottone, y México, por Jorge Herrera, Ignacio Rodríguez Gregorio Gómez Cárdenas y Luis Schearer.

Durante el curso de la competencia los nadadores guatemaltecos perdieron terreno, pero dando muestras de un espíritu deportivo a toda prueba, que los ha caracterizado en todas las competencias en que han tomado parte, continuaron sin desanimarse, terminando en tercer lugar. Por lo tanto, la carrera de relevos vino a ser un duelo entre los cubanos y los mexicanos.

Los nadadores de las Antillas ganaron terreno desde la primera etapa, pues Herrera, de México, fué superado por su contrario. Los demás nadadores ganaron un poco del trecho perdido y al llegar el cuarto relevo, en que se lanzaron al agua Silverio, por Cuba, y Shearer, por México, el primero llevaba un pequeño margen de ventaja. Los dos muchachos nadaron con desesperación mientras el público de pie no perdía detalle de la última y decisiva etapa. Por momentos parecía que Shearer alcanzaría a su contrario pero Silverio, con muchas agallas, mantuvo el endeble margen que llevaba hasta el final, llegando a la meta el nadador mexicano en segundo término y siendo vencido por una distancia de un metro. El tiempo fué cuatro minutos 50 segundos y 8/10.

La gran hazaña de nuestros visitantes fué apreciada en todo lo que valía y el público no escatimó sonoros aplausos y entusiastas gritos para los vencedores de la prueba más sensacional del día. Cuba se anotó diez puntos; México ocho, y Guatemala seis.

En los momentos en que la gente empezaba a desalojar el salón varios nadadores, entre ellos Ramiro Garza "Criqui", de México, y Antonio Mariscal, un pequeñuelo de doce años, derrocharon fibra y forma en una exhibición de clavados del trampolín de diez metros.

Como antes decimos, todas las pruebas se hicieron sin el menor contratiempo en la amplia piscina del Reforma, que está perfectamente acondicionada para pruebas de esta naturaleza, bajo techo, y que cuenta con agua templada, siendo de esta agrupación de donde han salido los mejores nadadores de México.

RESULTADOS POR PUNTOS DE LAS PRUEBAS DE NATACION

Los resultados finales de las competencias de natación, que terminaron ayer en la mañana, entre los nadadores de Cuba, Guatemala y México, fueron los siguientes, por puntos marcados a cada equipo.

EVENTOS	Cuba	Guatemala	México
100 metros, nado libre	7	0	8
Clavados de 3 metros	8	0	7
1.500 metros, nada libre	8	0	7
100 metros, braza atrás	5	0	10
200 metros, braza pecho	2	0	12
Clavados de 1 metro	3	0	12
400 metros, nado libre	8	0	7
Clavados de 5 metros	3	0	12
Relevos 4 por 100	10	6	8
Totales	54	6	83

N. de la R.—Se había pedido por los cubanos que el agua fuera puesta a una buena temperatura, es decir sin la gran frialdad que tenía, pero esto no fué hecho, y los antillanos, nadaron en agua fría, pero ello no fué factor en el resultado, pues ya se habían acostumbrado al catarro y a "nadar en frío".

M.E.C.D. 2016

ESPAÑA, VISTA Y COMENTADA POR UN PERIODISTA CUBANO

MADRID. EN LA ASOCIACION DE LA PRENSA.—El Director del DIARIO DE LA MARINA, don José Ignacio Rivero, y el Presidente de la Asociación, don José Francos Rodríguez, en el champagne de honor con que fué obsequiado aquél.

Viene de la PRIMERA página

tante de Europa. Los diarios españoles ni tipográfica como psicológicamente, consuenan en el tipo de los diarios ingleses, franceses, italianos; esto es, con el tipo de Prensa elaborado por la civilización occidental. Desde el Nuevo Continente no se advierte diferencia esencial de estilo, de expresión entre los periódicos de Europa, aunque acaso se deba ello a que aparece muy acusado, muy definido el contraste entre aquéllos y los americanos. Para un periódico del Nuevo Mundo, especialmente si es norteamericano, la noticia, el hecho es todo. El nervio más vital, más sensible y numeroso de un periódico de ultramar es el sucedido, el episodio, la información; en defintiva, la noticia. No ocurre lo mismo por estas latitudes. Aquí, la versión del hecho aparece nivelada, cuando no postergada, por la interpretación y el comentario, la exágesis y el exorno, ya puramente retórico, ya intencional—con intención política, social, literaria, etcétera—, de la noticia misma. Generalizando, acaso abusivamente, se podrá decir que un periodista norteamericano cuenta más de lo que sabe y que un periodista europeo sabe más de lo que cuenta. En Centro-América y en América del Sur existen otros rotativos que aspiran a cohonestar ambas características, huyendo de extremismos, por ejemplo. **El Universal**, de Méjico; el DIARIO DE LA MARINA, de la

MADRID. EN EL RESTAURANT "LHARDY".—El Director del DIARIO DE LA MARINA, don José Ignacio Rivero, en el banquete que, con asistencia del Embajador de Cuba, señor García Kohly, le dieron los Directores de los periódicos de la Corte.

Habana; **El Mercurio**, de Santiago de Chile, y **La Nación** y **La Prensa**, de Buenos Aires.

ESPAÑA, UN EDIFICIO EN FABRICA, EN CONSTRUCCION

Aunque limitados por la brevedad de sus visitas a España, no son menos explícitas ni categóricas sus impresiones acerca de nuestro país:

"Mi paso por España—declara el Director del DIARIO DE LA MARINA—no fué nunca lo suficientemente lento para que yo pueda formar juicio de enjundia. Antes de ahora estuve en 1909 y en 1925, y, como ahora, con el tiempo tasado. Espectacularmente, como panorama, España me parece una avenida o una manzana en construcción, llena de andamiajes y de rumores de talleres, canteras y albañilerías. De un año a otro advierto más iniciativas, más sonidos, más fiebre de trabajo. Políticamente, si está permitido a un forastero emitir opiniones de esta índole, no advierto restricciones abusivas ni intromisión excesiva del Estado en la vida ciudadana. En la Prensa, exponente del grado de cultura y sensibilidad de un país, resplandece sin excepción cierto tono de ecuanimidad y serenidad, naturalmente grato. Ya sé que existe la previa censura. Desde luego, no soy partidario de que se supriman las arbitrariedades e intemperancias de los periódicos mediante un regimen permanente de previa censura. Precisamente, vengo propugnando en mi país por la instauración de una ley de Prensa—que allí no existe—, pero no de modo que en su aplicación resulte letra muerta, sino que haga efectiva la responsabilidad.

EL PROBLEMA DE MARRUECOS PARA LOS ESPAÑOLES DE ULTRAMAR

A un aspecto de la política de España, de la actividad de España, sí quiero aludir, más que como expresión de un criterio personal, coparticipando de una idea, hondamente plasmada en la mentalidad americana. ¿Qué gana, qué obtiene España, no ya material y económicamente, sino mirando también a los valores espirituales, permaneciendo en Marruecos? Hasta tal punto desconcierta y angustia este problema a los españoles residentes en Cuba, que la tesis abandonista es allí generalmente compartida".

—Pero, ¿no vé usted—objetamos—que el abandono de Marruecos podría interpretarse en América como incumplimiento de ciertos deberes internacionales?

—De ningún modo. Se interpretará como una demostración de exquisito talento, de certera prudencia política. Una red de carreteras embreadas, un sistema de irrigación de los campos yermos, un plan de repoblación forestal; la obra, en fin, del conde de Guadalhorce, dentro del actual Gabinete, robustecido, continuado, dotado de las garantías necesarias, proporcionaría a España en la opinión transmarina un prestigio cien veces mayor que la continuidad de un esfuerzo al otro lado del Estrecho.

MACHADO Y PRIMO DE RIVERA

A una interrogación sobre la obra y la personalidad del general Primo de Rivera, el doctor Rivero replica así:

—No le conozco personalmente, aunque no desconfío de ser presentado a él muy en breve. Por lo que se me alcanza de su labor—advierta usted que como vivo en contacto con los españoles residentes de Cuba, opino sobre esta nación, en la mayoría de los casos, sugestionado por aquéllos—, me parece que encarna el prototipo de hombre de acción, más aficionado a operar sobre realidades, que a pautar su gestión con normas doctrinarias. En más de un aspecto cabe establecer analogías de gobernante entre el general Primo de Rivera, dictador en España, y el general Machado, presidente de la República de Cuba. Para los españoles afincados en la mayor de las Antillas, Primo de Rivera es, como Machado para los cubanos residentes en España. Acaso ellos mismos, sin conocerse personalmente, hayan intuído tal afinidad, porque tengo noticias de que el texto de los cablegramas cruzados entre ambos ha rebasado el laconismo oficial.

UNA ESTACION RADIOTELEGRAFICA PARA COMUNICAR CON AMERICA

Por último, la charla con el ilustre periodista cubano deriva hacia la conveniencia y posibilidad de estrechar nuestras relaciones con América.

—No es preciso—discurre don José Ignacio Rivero—meditar largamente sobre el tema para que nos asalten iniciativas de urgencia y significación elementales: el Tratado comercial en curso, que confío abocará, pese a las dificultades del momento, a una solución feliz; la participación de estas casas bancarias en el ambiente financiero cubano; el perfeccionamiento del servicio marítimo mediante la ampliación de la actual línea con dos barcos que compitan en tonelaje con los navíos ingleses y con los que Francia anuncia que va a botar.

El acceso de la colonia española, con voz y voto, a la proyectada Asamblea me parecía un acierto. Implicaría una reincorporación a la vida nacional de una parte, acaso la más sana, vigorosa y cultivada, de la energía española, que en la mayor parte de los casos obra desgajada, no va por efecto de la distancia, sino por la carencia de enlace con el Estado. Digo que me parecería un acierto, pero el procedimiento electivo no dejaría de ofrecer dificultades punto menos que insolubles. Porque si el procedimiento elegido es la votación, se corre riesgo de escindir y envenenar aún más a los hogares colectivos de la colonia instalados en la Habana y otras ciudades de la república; si fuera la designación directa a cargo del Gobierno, tendrá éste que asesorarse exquisitamente. Pero en las relaciones del Estado español con los pueblos americanos se ha descuidado lamentablemente un aspecto cuya importancia reviste caracteres de función :el servicio de información de Prensa. ¿Por qué los Gobiernos no han seguido el ejemplo de Alemania, Inglaterra, Francia, Italia, pueblos todos que cuentan con una Agencia internacional de noticias capaz para difundir el ritmo de su propia vida, minuto tras minuto, por todos los ámbitos del mundo? España, que experimenta la misma necesidad, con más urgencia, digamos también con más angustia, es la excepción, es la única potencia europea que no contrarrest ala labor de las Agencias privadsa, generalmente tendenciosa. Una estación radiotelegráfica dedicada a este servicio no costaría más de 70.000 pesos.

Dentro de su órbita—termina nuestro interlocutor—, el DIARIO DE LA MARINA aspira a reseñar fidedignamente los acontecimientos de España, creyendo que así cumple con un deber cerca de sus 500.000 lectores españoles y de otros tantos cubanos. Las oficinas que se instalaron en Madrid, bajo la dirección de don Manuel Aznar, constituyen un nuevo avance en aquel programa.

LA JUNTA MUNICIPAL . .

Viene de la PRIMERA página

LA JUNTA CENTRAL ELECTORAL ACTUANDO

Y esas dudas de ahora, justificadas o no, dieron por resultado, que la Junta Central Electoral, a cuyo frente se encuentra un hombre de grandes conocimientos y amante de la Ley, el doctor Marcos Aurelio Cervantes, empeñado sobre manera en que el resultado de los comicios del primero de Noviembre responda a la voluntad popular, tomara un verdadero interés en este problema y actuara con las mayores energías, nombrando seis Inspectores de la Central para fiscalizar los escrutinios y al frente de éstos al Juez doctor Enrique Almagro. Hizo más la Junta Central Electoral, nombrando a dos Inspectores que actuaran durante toda la noche, con carácter permanente, para cuidar de las habitaciones donde la documentación espera su definitiva manipulación, poniendo a sus órdenes a los números del Ejército que prestan servicio en aquel organismo, números que han sido reforzados considerablemente. Son estos Inspectores: Gustavo A. Gispert y Julio Dávalos.

Y COMIENZAN LOS ESCRUTINIOS MUNICIPALES

A las cuatro de la tarde comenzó la sesión. En la presidencia el doctor Antonio María Lazcano: en la Secretaría el infatigable Antonio Quiroz Corbello. Estaban presentes los Inspectores Almagro, Valdés Anciano, Menéndez Carballo, Dávalos y Gispert. Presentes también los Miembros Políticos Alfredo Rovirosa, por el Partido Liberal; Juan M. Cabrera, del Popular Cubano; Félix Granado, por el Republicano y Rafael Santos Jiménez por el Democrático, así como el Notario doctor Alberto J. Carricarte.

CHAVEZ NUM. 2, EL PRIMER COLEGIO ESCRUTADO

Correspondió al barrio de Chávez el escrutinio del primer Colegio. El patio de la Junta habilitado al efecto estaba materialmente invadido por interesados en el acto que comenzaba.

Candidatos, representantes de éstos y periodistas, se les había dado preferencia para la entrada al local.

El resultado del citado escrutinio, fué favorable al candidato a Alcalde José María de la Cuesta, que obtuvo 59 votos a su favor por 54 Miguel Mariano Gómez.

En el citado Colegio aparecieron 68 votos a favor del candidato a Gobernador Antonio Ruiz y 46 por la candidatura del Gral. Asbert.

UN SOLO COLEGIO ESCRUTADO

Terminado el escrutinio del Colegio Electoral de Chávez Núm. 2, se acordó suspender la sesión para continuarla en la mañana de hoy, a las ocho, dedicando parte de la noche para organizar de la mejor manera el trabajo de los escrutinios, pues es interés de la Junta Municipal, el que éstos se realicen en el plazo más breve posible.

EL PRESIDENTE DE LA JUNTA CENTRAL EN LA MUNICIPAL

El doctor Marcos Aurelio Cervantes, Presidente de la Junta Central Electoral, se presentó en las últimas horas de la tarde de ayer en el local que ocupa la Municipal de la Habana, conferenciando con el doctor Antonio María Lazcano, presidente de la Junta Municipal, e interesándose en extremo por que el resultado de los Escrutinios respondan a los deseos del cuerpo electoral y a los del Gobierno, por cuya legitimidad mantiene el más vivo interés.

MIGUEL MARIANO GOMEZ ES ACLAMADO AL VISITAR LA JUNTA MUNICIPAL

El doctor Miguel Mariano Gómez, el candidato Popular-Republicano-Democrático estuvo también en la tarde de ayer en la Municipal Electoral.

Ya había terminado el escrutinio. El doctor Gómez Arias saludó al Presidente y empleados de la Junta mostrándose confiado en la actuación de la misma.

Al abandonar el local, un grupo formado por admiradores y amigos, prorrumpió en aplausos y vítores al candidato de la victoria.

MAS GARANTIAS A LOS CANDIDATOS

También por resolución de la Junta Central Electoral, han sido autorizados los candidatos a la Alcaldía de la Habana, para que puedan nombrar dos personas de su confianza que, con el carácter de Veedores, puedan vigilar las habitaciones donde se guarda la documentación de los Colegios, sin que por ello puedan tener contacto con las mismas.

UNA PROTESTA DE VARIOS CANDIDATOS

Los señores Juan Firpo Cuyas, Ricardo Cabanas y Mariano Fernández, candidato el primero a Concejal por el Partido Democrático y los otros por el Partido Republicano, protestaron en la tarde de ayer ante la Junta Central de no habérseles permitido la entrada al acto de escrutinio que celebraba la Junta Municipal. El Secretario de la Central doctor Dávalos, por teléfono dió orden a la Municipal que se diera preferencia a los candidatos en los escrutinios.

BUEN SERVICIO DEL EJERCITO

El Secretario de la Junta Municipal, el activo y caballeroso Antonio Quirós, nos expresó ayer su satisfacción por el valioso servicio prestado en ese Cuerpo Electoral por el Ejército, a quien se ha encomendado la custodia de toda la documentación y el mantenimiento del orden en la Junta.

Se trata de un pelotón de la Segunda Compañía del Primer Batallón de Artillería de Costa, al mando del cabo Ramiro Barreto, que sin descanso ha estado trabajando desde el día primero. sin que nadie tuviera la más ligera protesta que formular con esos servidores del Estado.

A CUATROCIENTOS . . .

Viene de la PRIMERA página

mes, cuatro mil pesos oro americano para que sean repartidos en efectos y dinero.

El señor don José Cima, antiguo y querido amigo de esta casa ha tenido un rasgo altruista que mucho lo enaltece.

El señor Cima cuya residencia se halla ahora en Asturias, tiene siempre puestos su entusiasmo por esta hermosa e hidalga tierra.

Mucho se ha comentado el desprendimiento de nuestro buen amigo don José Cima.

A $466.006.82 ASCIENDEN LOS DONATIVOS PARA LAS VICTIMAS DEL CICLON

LISTA OFICIAL número cuatro de las donaciones hasta hoy recibidas por la "COMISION DE DONATIVOS", ya directamente o remitidos por conducto del honorable señor Presidente de la República.

DONATIVOS RECIBIDOS POR CONDUCTO DEL HONORABLE SR. PRESIDENTE DE LA REPUBLICA

General Electric Co. of Cuba	$ 5.000.00
Cía. Cubana de Cemento Portland	3.000.00
La Confederación del Canadá, Cía. de Seguros de Vida	250.00
Atilio León	25.00
Empleados de la oficina del señor Guillermo W. Lawton	48.45
West India Steamship Company	1.000.00
Sociedad Dental de la Habana	100.00
Núñez y Cía. S. en C. Guayacanes, Camg.	25.00
Empleados de la General Electric Co. of Cuba	266.44
Nicolás Merino	200.00
Ramón Pelayo	10.000.00
Teresa Suárez de Ruíz, Camagüey	10.00
Alejandro M. de la Torre	10.00
Idolomiro Boix y Casals	4.00
José I. Noriega Beracierto, P. Betancourt	3.77
Personal del Distrito Fiscal de Cruces	12.00
Dr. Leoncio Cisnerios, Agramonte	10.00
Personal de la Junta Municipal Eectoral, U. de Reyes	14.40
Personal del Juzgado Municipal de Unión de Reyes	17.52
Rafael Martínez Henríquez, La Esmeralda, Camagüey	2.00
Comité de Auxilio de Guane, Pinar del Río	44.00
Rafael Antón, S. Clara	100.00
J. A. Quesada, La Esperanza	50.00
Empleados y obreros de los centrales Agramonte y Vertientes	1.000.00
Asociación Canaria	1.000.00
Antonio Ortega Jiménez	500.00
Natalia Boada y José R. del Río, Sta. Clara	100.00
Comité de auxilio de Zaza del Medio	772.20
Caldwell, Cuervo y Cía., Cárdenas	300.00
Antonio García Morales, Cruces	20.00
Sociedad El Liceo de Cruces	50.00
The Erza Society of Havana	100.00
Martínez y Hnos., Cruces	10.00
Fidel Rodríguez y Hno., Cruces	10.00
Liceo de Pinar del Río	100.00
Antonio Livy, Habana	100.00
F. García Morales, Cruces	10.00
Vda. de Santiago Herguy y Felipe Sánchez, Santa Clara	25.00
The Mothers and Babies Fund	100.00
Roger W. Wallace, Miami	10.00
Cía. de Sport y Fomento del Turismo, de la Habana, S. A.	2.000.00
Eliseo Argüelles	500.00
Juan F. Argüelles	1.000.00
El Conde del Castillo	100.00
Centre Catalá de la Habana	100.00
Antonio Larrea	200-00
Personal del Casino Español de la Habana	50.55
Francisco E. Bravo	250.00
Perfecto Díaz	100.00
Nena Virón	5.00
Excmo. Sr. José Cima	4.000.00
La Habanera de Quong Tay Lung	100.00
Empleados de La Habanera de Quong Tay Lung	50.00
Contreras y Mejías, contratistas de obras	100.00
May y Cía.	20.00
Unión Nacional Constructores de obras	100.00
Pablo Villegas	20.00
Santo Domingo y Rua, Santa Clara	10.00
Eduardo Suárez, almacén de víveres El Central, Santa Clara	20.00
Logia Bartolomé Masó, Manzanillo	50.00
Henry Schueg	500.00
Pedro Rodríguez y Cía.	2.000.00

RECIBIDOS DIRECTAMENTE

Logia El Salvador, Guayos	201.40
L. Sosa y Cía.	100.00
Empleados del Distrito Fiscal del Centro	100.67
Rafael G. Mora, Administrador del D. F. del Centro	20.00
Dr. Manuel Rodríguez Fuentes	20.00
Juan Varela, Tostadero de Café El Aguila	100.00
Pevida y Menéndez	50.00
Ramos y Cía., Santa Clara	5.00
E. P. Mateu, Nueva York, Emilio Tudela, Marianao, Martínez y H. García de N.York	24.00
Fernández Junquera y Compañía	500.00
Lawrence Turnure y Co. Banqueros de N. Y.	1.500.00
Zaldo y Cía.	2.000.00
Amado Jiménez	2.00
Bernardo Gómez	1.60
Havana Coal Co.	1.000.00
Vistas Periciales de la Aduana de la Habana, a las órdenes del señor Secretario de Hacienda	36.16
National Bank of Commerce de New York	1.000.00
	$ 2.336.26
Suma anterior	$423.670.56
TOTAL	$466.006.82

Para su publicación, por acuerdo de la Comisión.

Habana, noviembre 2 de 1926.

Miguel Angel Carbonell,
Secretario.

UN DONATIVO DEL SR. JAIME PELLICER

Desde Bayamo recibimos ayer un check de Cien Pesos, que nos remite nuestro distinguido amigo el señor Jaime Pellicer, propietario de la fábrica de hielo "El Diamante" de aquella ciudad, para que lo hagamos llegar a poder del Honorable señor Presidente de la República, con destino a la suscripción nacional, para los damnificados por el ciclón.

Con sumo gusto dejaremos hoy cumplimentado el encargo del señor Pellicer.

LOS CABALLEROS DE COLON REMITEN 5,000 PESOS PARA LAS VICTIMAS DEL HURACAN CUBANO

NEW HAVEN, Conn, noviembre 2.—(AP).—El Consejo supremo de los Caballeros de Colón envió hoy un cheque de $5,000 al señor Enrique Hernández Cartaya, presidente de la comisión de auxilios de la Habana.

"Dándose cuenta de la tremenda tarea a que la comisión de auxilios está haciendo frente, —dice el anuncio— los Caballeros de Colón obraron de acuerdo con su costumbre de prestar auxilio en tiempos de calamidad pública".

SE PIDEN ALIMENTOS PARA LA ISLA DE PINOS

WASHINGTON, Noviembre 2. — (AP). —Una grave situación económica se ha originado en la Isla de Pinos, Cuba, como resultado del reciente huracán.

Un informe enviado por la Embajada Norteamericana en la Habana al Departamento de Marina de Washington dice que aunque las condiciones sanitarias son buenas, hay escasez de productos alimenticios. Se ha pedido a la Cruz Roja Cubana y al Secretario de Cuba que envien suministros para dos mil personas. Los alimentos que están distribuyéndose han sido cedidos, en gran parte, por los buques de guera norteamericanos.

DONATIVO DEL GOBIERNO CUBANO POR EL HURACAN EN JAMAICA

KINGSTON, Jamaica, Noviembre 2.—(AP).—El gobierno cubano ha decidido conceder la suma de $2,500 para aliviar la situación causada en esta isla por el reciente huracán.

SAN JOSE, Costa Rica, noviembre 2. (UP).— La Cruz Roja de Costa Rica ofreció anoche una magnífica velada a beneficio de las víctimas de la desgracia acaecida últimamente en Cuba, velada a la que asistieron todos los miembros del cuerpo diplomátaico, los altos empleados y los elementos más conspícuos de la sociedad.

Dicho acto tuvo efecto en el Teatro Josefina, dando principio con una conferencia del señor Máximo Soto Hall, literato centroamericano, el haciendo ver la influencia de las letras cubanas sobre la literatura de todo el Continente de habla española. Se refirió a los grandes hombres cubanos en el arte, las ciencias y la literatura, exaltando de manera admirable las figuras de Martí y del doctor Carlos Finlay. Señaló toda la significación que entraña la obra de estos dos grandes hombres en las respectivas ramas del progreso humano a que dedicaron sus esfuerzos y terminósu inspirada oración entonando un himno a la mayor gloria de la República de Cuba. Fué muy aplaudido.

Después la orquesta sinfónica ejecutó trozos de música selecta, y la esposa del señor Sto Hall se prestó gustosa a recitar varias poesías, siendo muy aplaudida. El acto reseñado demostró una vez más las simpatías que experimenta este país por Cuba.

SOCIEDAD NACIONAL DE LA CRUZ ROJA PRESIDENCIA

AL PUEBLO DE CUBA:

El Comité de Subsistencia Nacional, con el objeto de unificar los esfuerzos de los distintos organismos que están realizando la labor de socorro a las víctimas del ciclón, ha acordado asignar a la Institución de la Cruz Roja los siguientes Términos Municipales:

Santa María del Rosario. Güira de Melana, San José de las Lajas, La Salud, Güines, Alquízar, Quivicán, Bejucal, Artemisa, Guanajay, Batabanó, Mariel, Melena del Sur, Bauta, San Nicolás, Matanzas, Madruga, Cidra Jaruco, Sabanilla Encomendador, Aguacate, Unión, Nueva Paz, Alacranes, San Antonio de los Baños, Cabezas y Caimito.

Esta extensa Zona en la que residen más de 30.000 personas damnificadas por el ciclón, exige un extraordinario esfuerzo para llevarle auxilios susceptibles de aminorar los sufrimientos que están atravesando

La Cruz Roja Nacional desde los primeros momentos comenzó a realizar la obra que en estos casos le está encomendada, no escatimando recursos para llevarles a donde con mayor urgencia se reclamaban, pero le será imposible satisfacer las inmensas necesidades que se advierten, si a su vez no recibe el auxilio indispensable de quienes se hallan en condiciones de ofrecerlo.

Por eso acudimos ahora **al pueblo de Cuba** siempre dispuesto a contribuir al remedio de las desgracias de sus semejantes.

Estamos comprando y remitiendo diariamente por trenes y camiones cuanto podemos.

Una eficiente organización nos permite darnos cuenta de la magnitud del Desastre y declarar que no podrá ser remediado—repetimos—sin un esfuerzo extraordinario individual y colectivo. Y es ese **esfuerzo** el que en nombre de las Víctimas pedimos a la población de Cuba.

Necesitamos urgentemente:

10,000 frazadas; 5,000 camisas de hombres; 5,000 pantalones de hombres; 5,000 trajes de mujer; 5,000 sábanas; 5,000 swearters; 5,000 mantas de señoras; 5,000 almohadas; 5,000 camisas de señoras; 5.000 pares de zapatos de hombres; 5,000 pares de zapatos de mujer y 5,000 pares de zapatos de niños.

No pedimos a nadie grandes cantidades: que cada uno dé lo que pueda, en artículos o en dinero para adquirirlos.

Visiten, nuestras oficinas y así podrán apreciar la labor que la Cruz Roja está rindiendo.

Dr. Carlos Alzugaray,
Presidente.

AYER SE REPARTIO A LOS POBRES ROPAS Y ALIMENTOS EN JESUS DEL MONTE

LOABLE LABOR DE LOS EXPLORADORES

Organizado por la benemérita Institución de Exploradores y Girl Scouts Nacionales, se efectuó ayer un hermoso acto de humanidad, los entusiastas jóvenes Exploradores, que con su presencia en los actos de la Patria, y sus gestos nobles y cívicos honran el uniforme que visten después de ruda labor prestando auxilio a las víctimas del ciclón, dedicaron el día de ayer a socorrer a los pobres con alimentos, ropas, calzados, frazadas y víveres.

LOS POBRES RECIBEN ALIMENTOS

En la barriada de Jesús del Monte, en las calles de Avenida 10 de Octubre (entre San Nicolás y Pamplona); se efectuó el reparto de alimentos y ropas a los pobres, presidían el comité el Comandante Alberto Villalón, señor Gousson Morales, Comandante Néstor Nodarse de Armas, Jefe de los Exploradores de la República, Julio Doval, doctor Antonio Ainciart, doctor José Gautier, Comisario Ramón Nodarse de Armas, Coronel Rafael Hernández, doctor Mario B. Morales y otros; el comité de damas integrado por las señoritas Exploradoras, (Girl Scouts), presididas por la caritativa dama, señora Consuelo Polanco de Villalón, señora Herminia Espinosa de Hernández, señora Luisa Llaneras de Carrillo y las señoritas tan generosas y complacientes, Berta Villalón, Mercedes Cisneros, Blanquita Crombot, Hortensia Lavastida, Elisa Lima, Conchita Bergado y otras muchas encantadoras y entusiastas Girl Scouts.

A este hermoso acto organizado por los Exploradores y Girls Scouts, concurrieron más de quinientas familias que fueron reducidas a la expantosa miseria, todas las que cortesmente fueron recibidas y atendidas por los entusiastas jóvenes los que acomodaron a las familias.

LOS EXPLORADORES GUARDAN EL ORDEN

Las tropas de los Exploradores Nacionales, a las órdenes del Comisario y de los oficiales, Elio Nodarse de Armas, Manuel González, Raúl Caballero, Miguel Arias y los Guías Francisco Periquet, Carmelo González, Oscar Machado, José M. Valdés, Luis Mounier, Evelio Oliva, Jesús Urvezo y otros todos perfectamente uniformados y equipados se situaron en los lugares dispuestos por sus Jefes y conjuntamente con la Policía Nacional, al mando del capitán de la Duodécima Estación, señor Alfonso Alfonso, cuidaron del orden y velaron porque todos los pobres recibieran los alimentos y ropas.

Los Exploradores Nacionales con gestos altruitas y cariñosos cumplieron su misión y después de terminar el reparto permanecieron en atención escuchando el discurso pronunciado por el Comandante Villalón, que fué una verdadera oración dedicando frasés alentadoras a los damnificados y felicitando a los Exploradores a los que calificó de valientes, patriotas y humanitarios, al terminar el Comandante Villalón el pueblo prorrumpió entre aplausos dando vivas a los Exploradores, a Villalón y Nodarse.

DEFILAN LOS EXPLORADORES

Tan noble acto terminó desfilando todas las fuerzas de los Exploradores, en columna de honor, por ante de las Autoridades y el pueblo; abría la marcha la Banda de Cornetas y Redoblantes; seguiánle las Girl Scouts; los oficiales, la bandera nacional; abanderados y escoltas, marchando a retaguardia el cuerpo de salvamento, la Sanidad y la Compañía número tres en columna de pelotones, merecieron los muchachos Exploradores por su marcialidad y disciplina nutridos aplausos seguidos de las ovaciones del pueblo.

PARA LOS DAMNIFICADOS DEL CICLON

Hoy es el día que la horchatería LA BILBAINA, destina toda su recaudación a ese objeto.

Las señoras Nicolasa Zabala de Llerandi, Madame Antignac, Angelica Hernández de Sánchez, Concha Gandiaga de Cobreros y las señoritas María Tellaeche, Paz Sarmiento, Ivone Antignac, Josefina Paz, Angustias y Encarnación Caracuel se encargarán de atender al público.

Una orquesta dirigida por el notable profesor señor Araca amenizará durante las horas de despacho a la concurrencia.

Se espera una buena recaudación.

DONATIVO PARA LOS DAMNIFICADOS POR EL CICLON

En la Asociación de Comerciantes de la Habana se nos ha facilitado una nota de las siguientes donaciones, que según cartas recibidas en dicho organismo, han hecho las casas que se mencionan, en favor de las víctimas del huracán del día 20.

García Tuñón y Cía, 123 pantalones de color; 48 camisas azules; 48 calzoncillos de color; 24 sábanas blancas; 84 pares de medias negras.

Fernández y Cía, S. en C. 54 cortes de vestido de warandol de color; 86 docenas de calcetines para niño; 8 docenas de medias para señora 12 piezas, 382 yardas. telas varias.

La Asociación de Comerciantes de la Habana está expresando su gratitud a las unmerosas casas que han respondido a este llamamiento, continuando también su labor de solicitar donativos de las demás casas que no han aportado donación alguna, aunque anunciaron ya su propósito de contribuir a tan benéfica obra.

LA RECAUDACION DEL DIA DE HABER DE LOS EMPLEADOS

La oficina recaudadora de la Judicial, a cuyo frente por delegación del jefe de dicho Cuerpo, señor Fors, se halla el agente señor Oscar Piedra y Vilahú, tuvo ayer un buen día recaudándose una importante cantidad en donativos de empleados públicos y particulares, en favor de los damnificados por el ciclón.

La Secretaría de Instrucción Pública remitió $2,560, importe de un día de haber de sus empleados. Tambien se recibieron las siguientes cantidades del Frontón Habana-Madrid, que gentilmente ha contribuido a aliviar las miserias de las damnificados.

Los Corredores donaron $99.39, importe de una colecta entre todos ellos y la empresa remitió la cantidad de $593.40, haciendo un total lo remitido por dicha empresa de $692.79.

Sabemos que numerosas entidades comerciales del interior de la República y de la Habana contribuirán con un día de haber de sus empleados y hasta en España, al conocerse por cables recibidos de esta República, la cuestación iniciada de un día de haber de los empleados, piensan contribuir también con un día de haber los empleados públicos en auxilio de las víctimas del ciclón que asoló a Cuba.

La labor realizada por Oscar Piedra y su secretario Armando González así como los demás empleados a sus órdenes es digna de aplauso, pues no escatiman horas de trabajo para el mejor éxito de su altruista misión.

AYER HA REINADO ORDEN COMPLETO . . .

Viene de la PRIMERA página

liberal.

Jatibonico: Andrés Veloso, liberal.

San Diego del Valle: Abelardo Perdomo, liberal.

Jaruco: Víctor Simón, liberal.

Sta. Cruz S.: Antonio Martínez, liberal.

Calabazar de Sagua: Félix Morales, liberal.

Artemisa: Ramón Hernández, liberal.

Rancho Veloz: Alberto Lastre Camacho, liberal.

San Luis (Oriente): Víctor Vizcay, liberal.

Sta. María del Rosario: Nestor Lastres, liberal.

Gibara: Alejandro Moyra, conservador.

Santiago de Cuba: Desiderio Arnaz, liberal.

Consolación del Sur: Alberto Bravo Suárez, conservador.

Perico: Cecilio Noble, liberal.

Matanzas: Benigno González, liberal.

Unión de Reyes: Ramón G. Quevedo, conservador.

Caimito: Miguel A. Castro, liberal.

Palmira: Pedro Margueyes, liberal.

Vueltas: Arturo Herrada, liberal.

Colón: José M. Gutiérrez, liberal.

Mantua: José M. Quintana, liberal.

Guanabacoa: Joaquín Massip, liberal.

Mayarí: Antonio Santos Fonseca, liberal.

Sagua de Tánamo: Alberto Cervera Jardines, liberal.

Camagüey: Domingo De Para, liberal.

Trinidad: Carlos Pérez Cancio, liberal.

Songo: Salvador Virgili, liberal.

San Juan y Martínez: César Vivero, liberal.

San Antonio de los Baños: Eduardo Rivero Albarra, liberal.

Pinar del Río: Juan M. Cabda, conservador.

Los Palacios: Guillermo Suárez Darias, conservador.

Cabezas: Ramiro Calzadilla Rueda, liberal.

Melena del Sur: Francisco Ruíz Alvarez, liberal.

San Luis (Pinar del Río): Diego Rodríguez Díaz, liberal.

Encrucijada: Vicente García, liberal.

Guantánamo: Emilio Bustillo, liberal.

Regla: Fernando Bosch, liberal.

ESTADO DE LA PROVINCIA DE LA HABANA

También se hizo entrega a la misma hora del siguiente estado de los escrutinios en relación con la provincial de la Habana:

En términos del Interior de la Provincia:

Antonio Ruiz . . . 3,934 votos.
Ernesto Asbert . . . 2,437 votos.

En el Término Municipal de la Habana:

Antonio Ruiz . . . . 4,553 votos.
Ernesto Asbert . . . 5,342 votos.

En total la ciudad de la Habana y los Términos Municipales, arrojan el siguiente resultado:

Antonio Ruiz . . . . 8,496 votos.
Ernesto Asbert . . . 7,779 votos.

Mayoría de Ruíz . . . 717 votos.

RESULTADO DE LOS DISTINTOS TERMINOS DE LA REPUBLICA

Términos que aparecen ganados por los distintos partidos, hasta las doce del día:

PINAR DEL RIO.—Ganados por los Conservadores: Mariel, Los Palacios, Consolación del Sur, Pinar del Río, Consolación del Norte, Cabañas y Guane.

Ganado por los Liberales: San Luis, Viñales, San Juan y Martínez, Mantua, Guanajay, Artemisa y San Cristóbal. Faltando por escrutar el Término de Candelaria.

HABANA.—Ganado por los Conservadores: Nueva Paz y San Antonio de las Vegas.

Por los Liberales: Guanabacoa, San José de las Lajas, Batabanó, Santa María del Rosario, Jaruco, Güines, Quivicán, Güira de Melena, Aguacate Madruga, La Salud, Santiago de las Vegas, Alquízar, Bejucal, Isla de Pinos, Marianao, Caimito de Guayabal, Regla, San Antonio de los Baños y Melena del Sur. Quedan por escrutar: San Nicolás, Bauta y la Habana.

MATANZAS.—Ganado por los Conservadores: Unión de Reyes.

Por los Liberales: Colón, Jagüey Grande, Cárdenas, Agramonte, San Antonio de Cabezas, Bolondrón, Jovellanos, Matanzas, Carlos Rojas, Perico y los Arabos.

Faltan por escrutar: Sta. Ana, San José de los Ramos, Sabanilla, Pedro Betancourt, Martí, Manguito, Guamacaro y Colón.

SNTA CLARA.—Ganado por los Conservadores: Cienfuegos y Quemados de Güines.

Por los Populares: Aguada de Pasajeros.

Por los Liberales: Camarones, Cabaiguán, Sagua la Grande, Santa Clara, Ceibarién, Remedios, Vueltas, Yaguajay, Trinidad, Camajuaní, Placetas, Lajas, Santo Domingo, Calabazar de Sagua, Rancho Veloz, Ranchuelo, Sancti Spíritus, San Juan de los Yeras, Cruces, la Esperanza, Palmira, Abreus, Rodas, San Diego del Valle, Cifuentes, Encrucijada, Corralillo y Zulueta. Ya están escrutados todos los érminos Municipales.

CAMAGÜEY.—Ganados por los Liberales: Ciego de Avila, Morón, Nuevitas, Camagüey, Florida Jatibonico, Guáimaro y Santa Cruz del Sur.

No falta ningún término por escrutar.

ORIENTE.—Ganados por los Conservadores: Gibara.

Ganado por los Liberales: Banes, Manzanillo, Santiago de Cuba, Niquero, Caney, Sagua de Tánamo, San Luis, Baracoa, Palma Soriano, El Cobre, Cuantánamo, Campechuela, Holguín y Bayamo.

Faltas por escrutar: Alto Songo, Antilla, Jiguaní, Mayarí, Puerto Padre, Victoria de las Tunas y Yateras.

MAYORIA DE JOSE R. BARCELO EN ORIENTE

Según los últimos partes de avance escrutados en la Secretaría de Gobernación, la candidatura del señor José R. Barceló, ha triunfado en Santiago de Cuba, alcanzando una mayoría de 735 votos. Todavía faltan varios Términos Municipales por escrutar.

TRIUNFO EL DOCTOR VAZQUEZ BELLO EN SANTA CLARA

Según los partes de avance recibidos de la provincia de Santa Clara, arrojan una mayoría a favor del doctor Jna nAntonio Vázquez Bello, candidato a Gobernador por los Liberales, de 10,494 votos.

Faltan por escrutar en la provincia, 367 Colegios.

NUEVA PAZ FUE GANADO POR ASBERT

En el Término de Nueva Paz, en la Provincia de la Habana, ha sido ganado por el General Ernesto Asbert, que obtuvo 167 votos, mientras que Ruiz sólo obtuvo 97. El Alcalde Conservador, obtuvo 148 y el Liberal 95.

ULTIMO ESCRUTINIO GENERAL HASTA LAS 5 P. M. DE AYER

La Secretaría de Gobernación dió ayer el resultado de los colegios escrutados hasta ayer a las cinco de la tarde y es como sigue:

PINAR DEL RIO:

	Votos.
Conservadores	6.957
Liberales	4.237
Populares	475
Mayoríia Conservadora	2.720

MATANZAS:

	Votos.
Liberales	975
Conservadores	575
Populares	402
Mayoría Liberal-Popular	320

SANTA CLARA:

	Votos.
Liberales	16.309
Conservadores	5.020
Populares	340
Mayoría Liberal-Popular	11.629

CAMAGÜEY

	Votos.
Liberales	5.121
Conservadores	1.884
Populares	16
Mayoría Liberal-Popular	3.256

SANTIAGO DE CUBA:

	Votos.
Liberales	5.053
Conservadores	4.316
Mayoría Liberal	735

EL SUB SECRETARIO DE GOBERNACION FELICITO A MIGUEL MARIANO

El Sub Secretario de Gobernación, doctor Rosado Aybar, dirigió el siguiente telegrama de felicitación al doctor Miguel Mariano Gómez:

"Aun cuando por falta de datos de la Junta Municipal, ni la Secretaría de Gobernación ha podido dar una nota oficial de tu elección, mi impresión por los antecedentes que he podido examinar es que has triunfado en buena lid, gracias a la honradez con que el Gobierno actual ha procedido en estas elecciones, amparando el derecho de todos. En esta situación n ohe podido por menos que felicitarte cordialmente por tu triunfo alcanzado legítimamente. — **Doctor José Rosado Aybar."**

LOS CABALLOS DE KARRICK Y DE BUD FISHER SALIERON DE BELMONT RUMBO A LA HABANA

NUEVA YORK, noviembre 2. — (UP)—Los caballos de Kenneth Karrick y del célebre dibujante norteamericano Bud Fisher, que llenan dos carros del ferrocarril, han salido de Belmont Park hoy con dirección al famoso hipódromo de Marianao, Oriental Park.

RETO CALIENTE

Los "Elefantes Blancos de la Víbora" retan por este medio a todas aquellas novenas Semi-Juveniles que quieran jugar con ellos el domingo.

Principalmente al "Angel Cubano" 2do. Team al 'Nogal" y a la "Caridad" y a todas aquellas que se encuentren en condiciones.

A ver quien recoge el guante.

Pueden contestar a Humberto González- Jr. San Mariano 28, Víbora.

RETO A LA UNION DE CALABAZAR

En virtud de que nuestro terreno de base ball se encuentra completamente destruído a consecuencia del tremendo ciclón, y no poder jugar en nuestro patio, deseo concertar juego con alguna novena de la ciudad o del interior de la Isla. Pueden dirigir la contesta a Chano Candal, Flores 21, Habana.

Tiene la palabra el director del Club Comunicaciones o cualquier otro club calientico, para donde quiera y en condiciones.

Unión de Calabazar B. B. C.

GARCIA STAR VENCIO A LA CASA TARIN 10 POR 5

El pasado domingo en Pelayo Park se enfrentaro nlas novenas más arriba expresadas, obteniendo un ruidoso triunfo los boys del García Star.

Prácticamente el desafío lo aseguraron los boys del Garccía Star en el segundo inning, pero hicieron carreras hasta el número de 10.

La Casa Tarin realizó un gran esfuerzo en la última entrada consiguiendo tres anotaciones que suma a las dos que tenían hicieron un total de 5, terminando el desafío, 10 por 5.

El próximo domingo 7, volxerán a enfrentarse las referidas novenas.

La anotación por entradas fué la siguiente:

Casa Tarín	0	0	0	1	0	0	1	0	3	—5
García Star	5	1	1	1	0	1	0	1	x	—10

Baterías Pons y Mario; Elmida y Isaía.

ANUNCIESE EN EL DIARIO DE LA MARINA

M.E.C.D. 2016

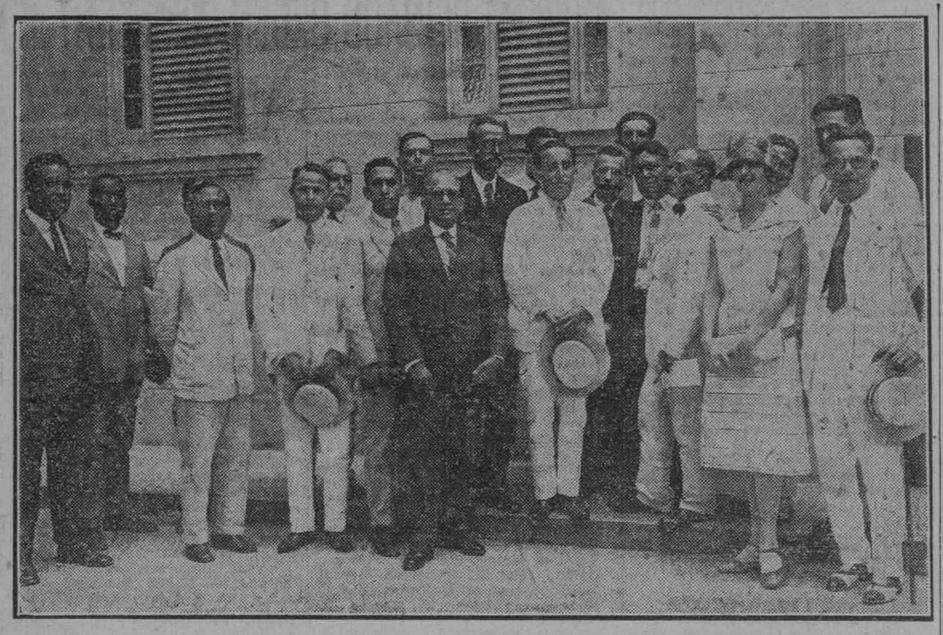

El doctor Miguel Mariano Gómez con el doctor Dolz y un grupo de periodistas y amigos

CON UN EFUSIVO ABRAZO Y LAUDATORIAS FRASES, AYER.....

Viene de la PRIMERA página

UNA CARTA DE FELICITACION DEL DR. VIRIATO GUTIERREZ, AL DR. MIGUEL M. GOMEZ

El doctor Viriato Gutiérrez, secretario de la Presidencia, envió ayer al doctor Miguel Mariano Gómez la siguiente carta de felicitación:

Habana, noviembre 2 de 1926.

Doctor Miguel Mariano Gómez.

Ciudad.

Mi querido amigo y compañero:

Me place enviarte mi felicitación por tu éxito en la lucha electoral de ayer.

Aunque todavía faltan muchos colegios por escrutar, tengo la impresión de que has ganado en las elecciones más puras que se han celebrado en la Habana, y, por ello, creo mi deber no demorar mi saludo.

Puedes tener la satisfacción de que los liberales han contribuído sustancialmente a tu triunfo.

Te deseo muchos éxitos personales en su gestión.

Quedo tuyo affmo. amigo y compañero,

(F.) Viriato Gutierrez.

SINTESIS DE LA JORNADA DEL DR. MIGUEL MARIANO GOMEZ LOS ULTIMOS ESCRUTINIOS DEL DIA 1o.

Desde muy temprana hora, pudo verse, ayer mañana, el arribo de mensajeros y miembros de mesas electorales portadores de avances de los últimos escrutinios efectuados después de la medianoche del lunes.

Colegio hubo en que, aun suspendido el escrutinio a las 12, hora que señala el vigente Código electoral, la tarea post-escrutadora y la redacción de las certificaciones respectivas retuvo a los miembros de mesa hasta el amanecer.

Como, por término medio, cada nuevo colegio arrojaba un aumento en la mayoría alcanzada en las primeras horas por el doctor Miguel Mariano Gómez de hora en hora se consolidaba la regularidad creciente del triunfo romicial del futuro Alcalde de la Habana.

Valgan de ejemplo los datos que tomamos del Presidente del Colegio No. 2, de Santa Teresa, Dr. Manuel Mencía, a quien agradecemos sus deferencias con nuestro repórter.

Acudieron a votar 250 electores, padeciendo una fatigosa espera de 3 horas, pues hasta las 11 a. m. no pudo comenzar la votación, imposibilitando la constitución de la mesa la ausencia de los vocales primeramente designados y hasta del escribiente nombrado. Como en otros muchos colegios sólo pudo votar un pequeño número de electores.

Fueron depositadas 62 candidaturas completas, de ellas 40 a favor del Dr. Miguel M. Gómez.

El triunfo del Dr. Miguel M. Gómez en este colegio pasó de 60 votos de mayoría.

JORNADA DE "RESISTENCIA"

El Dr. Miguel Mariano permaneció en su "oficina electoral", instalada en la sala de esgrima, hasta las 5 a. m., hora en que se retiró a sus habitaciones para descansar un poco y asearse un mucho: de tal suerte fué esfumada la albura de su nítido traje, en fuerza de palmadas, abrazos, apretones y otros excesos del entusiasmo que sus simpatizadores le demostraban, a su modo.

Su diestra también sufrió, grandemente, los efectos de la efusiva afectuosidad de los miles de visitantes que habían acudido, durante catorce horas consecutivas, a eso: a estrecharle por lo menos, la mano.

El habitual gesto estoico del doctor Miguel M. Gómez—serio en 1917. —como inquilino eventual de la loma del Príncipe, jubiloso y riente, ayer y anteayer, seguro de su éxito alcaldicio—no faltó un minuto de su semblante, en que la fatiga dejó su huella, impiadosamente.

La jornada de ayer, como la de su víspera, victoriosas en lo político fueron para el Dr. Miguel M. Gómez de formidable, agotadora "resistencia".

BUEN PRINCIPIO

Tempranamente, ayer recibió en su domicilio el Dr. Miguel Mariano Gómez la visita de un Ayudant—el Comandante Firmat—del Jefe del Estado, quien era portado de una cordial felicitación para el triunfador de la víspera.

El Dr. Miguel Mariano Gómez, vivamente agradecido a la deferencia y gentilidad del General Machado, hizo anunciar a éste por medio de su Ayudante su deseo de corresponder a tal fineza, acudiendo, como acudió a las 11, al Palacio Presidencial.

También acudió ayer mañana a felicitar al Dr. Miguel M. Gómez el Comandante Trujillo, Jefe de la Escolta Presidencial.

En su visita a Palacio acompañaron al Dr. Miguel Mariano Gómez el Dr. Juan Mencía, su hermano político Dr. Carlos Obregón, el fidelísimo Pastor y el "férreo" Sardou (que nadie sabe cuándo come, cómo duerme ni cómo está ¡aun! en pie).

Al salir en su automóvil el doctor Miguel Mariano Gómez para Palacio fué "furiosamente" aclamado por el público que de continuo está en torno al palacete de Prado y Trocadero.

EL BUEN HIJO

Terminada la visita al General Machado, el Dr. Miguel M. Gómez,—cuando creían sus acompañantes regresaría a la residencia—dió a su chauffeur esta orden:

—Al Cementerio.

El viejo Pastor, como un eco, repitió automático:

—Al Cementerio.

Era ayer el día de Difuntos y la alegría del triunfo y la complacencia de la visita a Palacio no pudieron alterar la invariable condición del buen hijo.

Y ante la tumba del General José **Miguel Gómez** (q. e. p. d.) terminó la filial peregrinación del Dr. Miguel M. Gómez, a quien había precedido la ofrenda floral por él encargada.

Y con ella dejó sus preces y sin duda lo más puro de su íntima y callada y legítima alegría.

El patriarca, en la región del no ser, sonreiría, seguramente.

POR LA TARDE

El Dr. Miguel M. Gómez empleó parte de la tarde en visitar la Junta Municipal Electoral, dos veces.

ARRIBAZON FEMINISTA

¿Cuántas, ayer, las que en representación de la mujer habanera acudieron a felicitar al Alcalde electo?

Incontables, sin hipérbole.

Falange la más curiosa, sugestiva sugerente; la más puramente desinteresada. La más emocionante, sin duda.

Matronas las más; ancianitas muchas; muchas jóvenes y no pocas niñas, toda la gama femenina, en la amplia escala social—la gran señora, la triste mendiga—todas tremaban de júbilo.

Nadie pudiera atribuir ese tributo afectuoso, cordialísimo, de la mujer habanera a simpatías o afinidades políticas, salvo "propagandistas" tan eficaces y leales como la señora Mercedes Santiesteban de Flores, por ejemplo.

Cualquiera, sin embargo, en ellas percibía las vinculadas por anhelos maternales, tiernísimos, alguna vez sentidos o presentidos.

Al verlas, fácil y aun obligado era recordar, para explicarse la suprema causa del éxito comicial, la memorable frase de Foch, al saber "su" triunfo:

—"Alguien oraba".

Por supuesto.

CON LA NOCHE, LA ALGAZARA "CHAMBELONICA" DE MARIANAO

Cerca de las ocho, el joven doctor Soto y Calderón de la Barca, candidato a concejal, irrumpió en la morada del doctor Miguel M. Gómez como avanzada o extrema vanguardia de la manifestación chambelónica que en grandes guaguas y en autos venía de Marianao con el Alcalde reelecto general Baldomero Acosta.

El Alcalde electo terminaba a esa hora su comida y bajó a la misma acera.

Allí, minutos después, un estrecho y doble abrazo confundía las alegrías de los dos vencedores, en tanto atronaban el aire las aclamaciones del enorme público allí estacionado, amén de la ovación que tributaron los excursionistas al par de Alcaldes tan bienquistos, todo ello "alegrado" con los estridentes agudos del cornetín chambelónico y su heterogéneo acompañamiento musical, si lo es.

Los señores Acosta y Gómez subieron la escalera casi en volandas, por la acción impelente de la masa de público que invadía la casa.

Momentos después, tras el saludo del general Baldomero Acosta a la venerable matrona que preside aquel hogar modelo, doña América Arias, de bruces en la balconada, se repitieron las delirantes ovaciones, intercalando los musicantes intencionados canciones de marcado sabor "marianista".

Rendido el homenaje de pública complacencia, los liberales de Marianao emprendieron el regreso, siendo entonces nuevamente ovacionados el general Acosta y el doctor Miguel M. Gómez.

Esta fué, ayer, la nota más viva y resonante en la "jornada de confirmación" del triunfo electoral del doctor Miguel Mariano Gómez.

LOS DE LUYANO Y VIBORA

El líder marianista del barrio de Luyanó, José Manuel Castillo, hizo saber anoche, en su visita post-victoria al Alcalde electo, que sus amigos y correligionarios de Luyanó y la Víbora tenían resuelto bajar a Prado y Trocadero en manifestación ilmagua de la de Baldomero Acosta.

Se convino con el doctor Miguel M. Gómez que se incorporen a la manifestación de esta noche, cuyo punto de partido es el Parque de Maceo, para los habaneros.

A las ocho p. m.

LOS JOCKEYS DE PALERMO ESTAN CORRIENDO MAL

Los aficionados al bello track argentino se quejan de los frecuentes accidentes de las carreras

Buenos Aires, Octubre de 1926.—(SR.)—En las últimas reuniones hípicas del hipódromo de Palermo se ha acentuado la mala impresión que de tiempo atrás vienen dando casi todos los jockeys, sin excluir a muchos de larga actuación y efectiva popularidad, por la despreocupación que demuestran en cuanto la desarrollo normal de las carreras. Casi no hay prueba en que no deba anotar la crónica acidentes más o menos graves pero siempre decisivos en el desempeño de algún caballo. La reunión última y el mismo premio Jockey Club resultaron deslucidos por tropiezos de esa índole. De nada ha valido el encomiable rigor de la Comisión de Carreras, empeñada en no dejar pasar sin una advertencia o una pena el descuido el que incurren los jockeys: el mal va acentuándose y ello hace temer que cualquier día se produzca en el hipódromo una verdadera catástrofe.

Cierto es, sin duda, que el término medio de la aptitud profesional ha descendido mucho y que hoy se cuentan con los dedos de una mano los pilotos en quienes puede ser depositada una confianza plena, pero de todos modos es razonable esperar que una severidad todavía mayor en el juzgamiento de los casos de culpabilidad notoria, así sea por negligencia o mala intención, dará resultados satisfactorios.

Se está corriendo muy mal en Palermo. El starter es la primera víctimo de la despreocupación que manifiestan los jockeys por el derecho ajeno. Muy poco respetan la colocación de los demás en la fila, y son más escasos todavía los que observan después, durante la carrera, las prescripciones del reglamento en cuanto al espacio que debe dejarse libre a un caballo para que sea lícito quitarle la línea que viene siguiendo. Los cruces indebidos, los rozamientos y encontrones, las sofrenadas repentinas y los avances temerarios, buscando aprovechar claros demasiado exiguos, son ya notas habituales en las carreras, sobre todo en aquellas que reunen a más de siete u ocho caballos en la pista. Se diría que la pobreza que ha caracterizado a los programas de estos últimos meses ha hecho perder a los jockeys la costumbre de desempeñarse en medio de las dificultades propias de una carrera numerosa. Contra esto no se puede reaccionar sino por medio de castigos rigurosos. Además, creemos que sería pertinente instruir a los veedores y exhortarlos a que pongan todo su celo en la individualización de los culpables de cualquier anormalidad, por leve que pueda parecerle al observador. Además, la manifiesta indocilidad de un caballo debe ser motivo de eliminación. El Reglamento prevé el caso y no hay más que aplicarlo con un criterio exigente sin perjuicio de que se incite también a los entraineurs a que se esmeren en el adiestramiento. No son muy excepcionales actualmente los casos de verdaderas fieras embravecidas que salen a correr, amenazando la regularidad de una carrera.

No condice con el progreso de que e notros órdenes se enorgullece a justo título el turf argentino, esta lamentable falla que anotamos. En vísperas de disputarse el premio Jockey Club, los aficionados computaban entre los aspectos que ofrecía la gran carrera la fuerte probabilidad de un desarrollo anormal. Se hablaba del chance de A o B, disminuyéndola o aumentándola según la presunta pericia de su jockey para salir bien librado de un entrevero peligroso. Y no hablemos del terror que dominaba a más de un entraineur por la suerte que podía tocar a su caballo corriendo en condiciones semejantes.

La buena disposición y la probada competencia de la actual Comisión de Carreras tienen, pues, ancho campo para manifestarse.

FERROCARRILES UNIDOS Y ALMACENES DE REGLA LIMITADA

Habana, octubre 29 de 1926.
Señor Director del DIARIO DE LA MARINA. -- Presente.
Señor:

A continuación tengo el gusto de facilitarle los detalles de los productos brutos estimados en nuestra recaudación durante la semana pasada, correspondientes a esta Empresa y a la Havana Central Railroad Company.

Ferrocarriles Unidos de la Havana

Semana terminada en 23 de octubre 1926.	$ 129.932.04
En igual período del año 1925.	277.648.96
Diferencia de menos este año.	$ 147.716.92
Total desde el 1ro. de Julio.	$3.778.207.29
En igual período del año 1925.	4.664.985.33
Diferencia de menos este año.	$ 886.778.04

Havana Central Railroad Company

Semana terminada en 23 de octubre 1926.	$ 26.670.22
En igual período del año 1925.	58.015.56
Diferencia de menos este año.	$ 31.345.34
Total desde el 1ro. de julio.	$ 895.852.74
En igual período del año 1925.	952.988.18
Diferencia de menos este año.	$ 57.135.39

Por D. M. MacRae,
Administrador General.

SE DISCUTIRA ANTE LOS TRIBUNALES LA CUESTION DEL RADIO EN LOS BOUTS

NUEVA YORK, noviembre 2. — (UP).— La intención que tiene la Comisión de Boxeo de Nueva York de evitar que se envíen por radio los incidentes de los matchs de boxeo, será discutida ante los tribunales.

Desde hace dos semanas, los servicios de radio de Madison Square han estado bajo el control de individuos nombrados por la Comisión y la organización que antes se encargaba de prestar estos servicios va a establecer una reclamación por daños y perjuicios ante los tribunales del Estado.

EL IMPUESTO SOBRE LAS APUESTAS YA ESTA EN VIGOR EN LONDRES

LONDRES, noviembre 2. (AP).- El impuesto establecido por el Ministro de Hacienda, Winston Churchill, sobre las apuestas, a saber un tanto por ciento entre el dos y el tres y medio por ciento, según la clase de las carreras, está en vigor ya en los hipódromos ingleses. Y debido a confusiones habidas sobre la aplicación del impuesto, se ha reducido extraordinariamente el volumen de las apuestas.

DECLARACIONES DEL GOBERNADOR BARCELO CON MOTIVO DE SU TRIUNFO ELECTORAL

Santiago de Cuba, noviembre 2.—DIARIO DE LA MARINA.—Habana.—Interrogado por los periodistas, el Gobernador Barceló, nuevamente electo, ha dicho lo siguiente:

El triunfo del liberalismo y sus aliados no por esperado es para mi menos satisfactorio.

He visto una vez mas comprobada la pujanza de esas denodadas huestes que se han conservado firmes bajo sus banderas a trueque de todos los sacrificios y a precio de las más cruentas pruebas.

Una esperanza capital me anima La de las grandes cosas que se pueden realizar cuando se cuenta con la consecuencia de elementos tan llenos de vigor político y animados de tales entusiasmos por la conquista de la victoria.

No puedo menos que sentirme regocijado de nuestro triunfo, sue es el triunfo de la democracia y del derecho y altamente reconocido a las incontestables pruebas de cariño que mi provincia me ha dado una vez más, en el curso de mi vida política.

Después y para cerrar dignamente este luminoso acto de liberalismo tengo que expresar que me siento congratulado por el alto espíritu de cordialidad, tolerancia y educación cívica de que ha dado una nueva y terminante prueba el Partido Liberal, que desde el poder ha sabido respetar y consagrar todos los derechos abriendo nuevos horizontes al porvenir de Cuba.

25 VICTIMAS EL PRIMER DIA DE CAZA EN PENNSILVANIA

FILADELFIA, Noviembre 2. (S. R.) —En el primer día de la temporada de caza menor resultaron cinco muertos y más de veinte heridos en todo el Estado de Pensilvania.

El público aglomerado frente a la casa del doctor Miguel Mariano Gómez

LA SESION DE ANOCHE EN LA FEDERACION MEDICA

Anoche se reunió el Comité Ejecutivo de la Federación Médica de Cuba, bajo la presidencia del doctor Aballí, actuando de secretarios los doctores Alfredo Recio y Pardo Castelló. Asistieron los doctores Penichet, García Domínguez, Félix Hurtado, Ernesto Aragón, Casuso, Ramos, Ortega y Vieta y Finlay.

Se leyó un telegrama del Colegio Médico de Santiago de Cuba, en relación con el conflicto planteado allí con el Centro Gallego, al cual se le tiene clausurada el Sanatorio Concepción Arenal por la Secretaría de Sanidad, en vista de las graves infracciones de las Ordenanzas Sanitarias.

Se acordó apoyar la actitud del Colegio Médico, comunicando que la Federación no accede a que se celebren pactos aislados de ninguna clase, por constituir violaciones al Código de Honor.

Se dió cuenta de una comunicación del Colegio Médico de Sancti Spíritus, que contribuye con la cantidad de doscientos pesos para la suscripción destinada a los damnificados por el último ciclón. El Comité acordó contribuír con igual cantidad, poniendo dicha suma a la disposición del señor Presidente de la República.

Se da cuenta de una comunicación del doctor Francisco Ponce, de Trinidad, sobre oferta de un destino por una compañía azucarera, con el haber de cincuenta pesos mensuales. Se acordó contestar que el sueldo mínimum acordado por la Federación es de cien pesos, y no deben aceptarse destinos con menor retribución que la fijada.

El Comité Ejecutivo acordó que una comisión visitara al señor secretario de Sanidad y Beneficencia y recabara del mismo, en vista de que ya han pasado las circunstancias anormales creadas por la catástrofe la libertad de acción para que los médicos que prestan servicios en las casas de salud La Benéficos en las casas de salud La Benéfica y La Purísima Concepción, de una manera gratuíta y obedeciendo a un acuerdo del Comité Ejecutivo, que puso sus servicios a la disposición del señor secretario, puedan retirarse de esos centros.

Se acordó publicar un escrito, contestando una exposición dirigida al señor Presidente de la República por el presidente social de la Asociación de Dependientes y publicada profusamente en un folleto.

A las doce y media se suspendió la sesión.

EL RESULTADO DE LAS ELECCIONES EN LA PROVINCIA DE LA HABANA

DATOS QUE NOS REMITE EL DIRECTORIO LIBERAL QUE PRESIDE EL DR. GONZALEZ SARRAIN

Ter. Mcpal.	Myría. Liberal	Myría. Cons.
Aguacate	273	
Alquízar	220	
Batabanó	648	
Bauta	506	
Bejucal	685	
Caimito	14	
Guanabacoa	1801	
Güines	905	
G. de Melena	350	
Habana	...	810
Isla de Pinos	250	
Jaruco	242	
Madruga	665	
Marianao	975	
Melena del Sur	950	
Nueva Paz	...	75
Quivicán	458	
Regla	456	
S. A. de los Baños	645	
San J. de las Lajas	875	
S. A. de las Vegas	...	34
San Nicolás	407	
S. M. del Rosario	157	
Santiago las Vegas	404	
La Salud	32	
RESUMEN		
Suma mayoría liberal	12179	
Suma mayoría conservares	919	
Mayoría neta liberal	11260	

GUANTANAMERAS

NIÑA ENA OLGA CAMPOS Y ROJAS

Inteligente y bellísima niña, hija amantísima de nuestros estimados amigos, los esposos, Juanillo Campo y María Rojas, que en toda fiesta artística en esta ciudad, ella siempre hace gala de su gracia y de su candor.

Recientemente en la fiesta del Asilo San José de la Montaña, en honor de la Madre Superiora, Sor Teresa, se distinguió notablemente.

UNA FIESTA BENEFICA

Las ex-Alumnas del Colegio Teresiano, que con tan señalado acierto dirije la bellísima señorita Angelina Brauet y Pérez, candidata del Concurso Nacional de Belleza del **DIARIO DE LA MARINA**, tienen el propósito de celebrar una gran fiesta en el mes de Diciembre.

Dicha fiesta tiene el carácter de benéfica.

En su oportunidad daremos a conocer el programa y la fecha indicada.

BRILLANTE RECEPCION

En el Liceo.

La aristocrática entidad.

Para corresponder a la reciente visita que a la Estación Naval hicieran el señor Alcalde Municipal interino, Juan Gallart, el doctor Guiadams, Presidente de El Liceo y otras distinguidas personalidades, en la tarde de ayér llegó a esta ciudad, debidamente escoltado por fuerzas de caballería del Ejército Nacional, el Honorable Mr. Charles F. Hughes, Jefe Supremo de las Escuadras Navales de los Estados Unidos de Norte América.

Desde la Estación del Ferrocarril de Guantánamo, se dirigió directamente a la expresada sociedad, donde fué oficialmente recibido.

Acompañaban al ilustre marino, los Almirantes Hassey, Leig y Erwin.

Los Comandantes, Gygex, Mac Canden, Leclair y Kingren.

Los Capitanes, Fremen, Nean y los Tenientes, Thensen y Taylor y un hermano del Jefe Supremo, Mr. Hughes.

Al asender por la gran escalinata del Liceo el distinguido huésped con sus acompañantes y penetrar en la hermosa sala, la Banda Municipal ejecutó solemne, los himnos de los Estados Unidos y Cuba, siendo escuchados de pie por toda aquella concurrencia.

Acto seguido, el señor Juan Gallart, Alcalde Municipal procede a la presentación de los visitantes.

A la hora de los brindis, el primero en levantar la copa de fino cristal de bohemia, donde brillaba es su centro el dorado champagne, fué el señor Alcalde Municipal, quien dió la bienvenida a tan alta personalidad naval de la Gran República hermana.

En seguida le contestó el Jefe Supremo en términos muy corteses, diciendo que de paso se encontraba en la Estación Naval, con rumbo a Washington, donde tiene el propósito de planear las futuras maniobras, que conjuntamente harán todas las Escuadras en la Estación Naval en Enero próximo.

Luego el doctor Enrique A. Baradat, en nombre de El Liceo, Cámara de Comercio, Club Rotario y Ayuntamiento, le saludó, haciendo votos por su felicidad personal.

La hermosa sala presentaba a esa hora de la tarde un aspecto encantador. Soberbiamente plegadas, las banderas de los Estados Unidos y Cuba, aparecían ligadas en uno de los estremés del salón.

La mujer cubana, con sus atractivos espléndidos, era el mejor ornamento de aquella sala.

DE SAN FELIPE

EL BAILE DEL LICEO

Un día de alegrías.

Así fué el día 17 que tuvo efecto en este pueblo un magnífico baile organizado por un grupo de jóvenes entusiastas de nuestra buena sociedad.

La orquesta de Güira de Melena que dirige el maestro Elizardo Campos, dió al baile poderoso atractivo.

La "high-life" Sanfelipeña en pleno se dió cita esa noche en los elegantes salones de nuestra sociedad Liceo.

A las nueve comenzó el baile.

Lindas jóvenes de Quivicán dieron realce con su presencia a esta hermosa fiesta.

He aquí algunos nombres de la concurrencia:

Señoras: En primer lugar, una dama muy distinguida del vecino pueblo de Quivicán Carmela Calvo de Luis, Clara de González, Hernández de Pérez, Josefita Agustí de Agustí, Laudelina Agustí de Martínez, esposa del rico hacendado Florentino Martínez, Carlota de García, Justa Borges de Soler y Bella Rapado de Vasallo.

Señoritas: Un precioso bouquet formaban Rosalía Tames, Florita Cabrera, Chelita y Amelia Núñez, Narcisa y Carmen Vasallo, Isabelita Agustí, Lucrecia Felipe, Justica Paez, Ofelia Hernández, Eloina y Virginia Selva, Salomé Díaz, Salomé y Rosita, Opa González y Ofelia Núñez.

A las tres de la mañana terminó el baile que dejó gratos recuerdos.

Nuestra felicitación a la comisión organizadora de esta simpática fiesta, en la que se distinguieron los entusiastas amigos Juan González, José M. Herrera, Eladio Pérez.

GRAN ROMERIA

La prestigiosa sociedad "Centro Español" de Güira de Melena, prepara para el mes de Diciembre una gran romería.

Radiante de luz y de belleza aparecerá ese día el hermoso edificio que ocupa este elegante centro.

Lauro Fernández.
Corresponsal

GRAN TRIUNFO LABORISTA EN LAS ELECCIONES MUNICIPALES INGLESAS

LONDRES, Noviembre 2. (S. R.)—Los resultados finales de las elecciones municipales de ayer en Inglaterra y Gales son los siguientes:

CONSERVADORES: Ganaron diez y ocho puestos, perdieron ochenta y siete.

LIBERALES: Ganaron siete, perdieron cincuenta y seis.

SOCIALISTAS: Ganaron ciento cuarenta y siete, perdieron treinta y cuatro.

La gran victoria socialista en más de cincuenta de las grandes ciudades, incluyendo Leeds, Sheffield, Birmingham, Manchester, Liverpool, Leicester, Bradford y Nottingham se debe principalmente a la apatía de los electores antisocialistas, en acudir a las urnas.

INSTITUTO BRITANICO EN PARIS

LONDRES, Noviembre 2. (B.W.S. —En una reunión celebrada en la Mansion House de esta ciudad por los representantes de la vida pública y académica de Francia y la Gran Bretaña, se ha resuelto establecer en París el Instituto Británico para el beneficio mútuo de los estudiantes franceses e ingleses y bajo el patronato del Gobierno de esta capital.

Margarita Mac Canm de Baradat lucía bellísima, con un elegantísimo traje negro.

María Luisa Taquechel de Gallart, arrogante y hermosa.

Isabel Pérez Montes de Oca de Mola, la distinguida esposa del señor Presidente de la Cámara de Comercio.

Isabel Saint-Blancard de Rosseau, interesantísima, lucía como un gran lirio del valle.

Paquita Incercer de Rafcls, la culta y agradable dama, magnífico ejemplo de distinción.

La joven y bella Sra. de Rivas.

De señoritas una legión maravillosa, entre las que imponia la majestad incomparable de su gracia y de su belleza criolla, Cristina Barcada y Pérez, flor de exquisita juventud.

Margarita Coloma y López de la Junquera, Ofelia Rubio Muñoz, Olga Saint-Blancard y Besie Rodiles Ruiz.

Una americanita vaporosa, gentilísima, Elizabet Myres.

Teresita Cubria Vilaseca, Matilde Méndez Gómez, Concepción Pena Maury, Antoñica Taquechel Pérez.

La hermosa y adorablo Miss. Jean Gammack, Miss Neduvill.

La culta educadora, Miss Sarah Ashhurst.

María del Carmen Campo y Fojo.

Las hermanas Reynes

Las encantadoras niñitas Martha Gallart y Esther Adams, ofrecieron a Mr. Hughes un soberbio ramo de flores naturales, con las banderas de Cuba y Norte América.

Cuanto hay de distinguido en nuestros mundo oficial allí se dió cita.

Fué una fiesta breve, pero intensa, su recuerdo vivirá imborrable en la memoria de los que a ella concurrieron.

Merecen nuestra felicitación especialísima, el señor Juan Gallart y el doctor Guillermo Adams, a cuyas iniciativas le debemos la visita por primera vez en Guantánamo, desde que está instalada la Estación Naval, de un Jefe de tan alta Gerarquía naval, como el que nos acaba de visitar.

Manolo REYNA

LO QUE DICEN . . . . . .

Viene de la PRIMERA página

cer el original!",—escribía yo al pie con una sinceridad y un entusiasmo como pocas veces he sentido, créalo Vd.

—Yo le creo a Vd. sincero y leal, Acuña. Por eso, al hablar con Vd. lo hago con la misma naturalidad que si se tratase de un amigo de toda la vida. ¡Es tan raro y tan difícil saber ser "íntima" con un hombre, aunque le separe a una el infranqueable valladar de siete lustros en las respectivas edades!

—Viejo soy, en efecto, encantadora Angelina, aunque no envejecido. Por eso me atribuye Vd. tanto saber, sin sospechar acaso que me ocurre lo que al diablo, que sabe más por viejo que por diablo. Cuando acuden a mí con preguntitas intranquilizadores acerca del "eterno feminismo", suelo exclamar para mis adentros:—"En amor, ¡si la juventúd supiera y la vejez pudiera...!" Me consuelo, no obstante, pensando que la experiencia, si ya no le sirve a uno para maldita la cosa, es útil para los demás, y que la vejez en el hombre es como la vejez en el árbol: no da flores ni frutos, pero da sombra y cobijo.

—No hablemos de la vejez, que me da miedo. Envejecer me parece morirse lentamente. Y yo quiero vivir, porque amo la vida. La vida es amor ¿no es así, Acuña?

—"Amor che a cor gentil ratto si apprende", dice el Dante. El amor prende rápidamente en un corazón gentil... ¿No se ha preguntado Vd. a sí misma, Angelina, por qué camino llega el amor a apoderarse del corazón de una mujer? ¿Por los ojos? ¿Por el oído? ¿O acaso por la ruta invisible de la imaginación?

—Yo comprendo perfectamente que pueda una enamorarse sólo escuchando. Dicen que el oído es el más intelectual de los sentidos. A mí la música me enamora. Yo la creo superior a las demás Artes bellas. Cuando oigo a Chopín experimento una extraña agitación en todo mi sér. Mi corazón vibra de intensísima emoción, a un tiempo dulce y melancólica, cuando las notas solemnes de la inmortal "Marcha fúnebre" penetran en mi alma acariciándome el oído al pasar... Puccini es otro de mis predilectos. Ningún compositor ha logrado, como él, traducir en notas, sobre el papel pautado, los secretos insondables del amor. Porque, si antes dije que la vida es amor, ahora completo mi pensamiento diciendo que el amor es la vida.

—La "Marcha fúnebre", el "Adiós a la vida"... Chopín, Puccini... ¿Sabe Vd. Angelina que hace Vd. una extraña combinación de sensaciones al poner el amor junto con la muerte en sus preferencias musicales? Vamos a ver :qué es lo que está más de acuerdo, sentimentalmente, con su manera peculiar de concebir el amor? ¿Hay que vivir de amor? ¿Hay que morir de amor?

—Vivir, siempre vivir. Vivir para realizar los sueños más caros y alegres que ha forjado la imaginación. ¡Ah! no soy exigente ni vana. Yo me contento fácilmente. Mis sueños son románticos e ingénuos. Sueño con la felicidad cifrada en el amor de un hombre leal, que lleve escrito en su corazón, como lema inmarcecible, el grito de combate de mis antepasados vascos: "¡Aurrerá!" ¡Adelante, siempre adelante! No concibo la vida sino así: compenetración de dos almas, perpetuamente sumidas en un solo éxtasis, del que no se sale sino para luchar por la vida y ahuyentar los enemigos del amor, que son la deslealtad, el fastidio y la miseria. Hace días ví en la página del rotograbado del DIARIO DE LA MARINA la esbelta silueta del Mont-Blanc. Contemplándola pensaba: —¡Qué altas y qué cerca del cielo están esas montañas! ¡Qué blancas y puras! ¡Qué reflejos de carmín tiene la nieve al bañarse en la luz que la aureola! ¡Quién pudiera llegar a la cima, allí donde la nieve es más blanca, más pura!

—Ese sueño, Angelina, merece todos los honores de la oneiromancia... Hay que pensar alto y sentir hondo. Y hay que esperar con fé inquebrantable, porque la fé y la esperanza son mellizas, unidas por el destino como los hermanos siameses... "El que Vd. espera" vendrá seguramente. Vendrá como Lohengrín, caballero en un cisne blanco, como la nieve de sus sueños. Y ya que hablamos del DIARIO, ¿qué impresiones tiene Vd. del concurso?

—Hay en el Concurso una nota original y encantadora: es la profusión admirable de mujeres hermosas. Yo que soy una humilde violeta, admiro la espléndida hermosura de tantas y tantas concursantes, puesta de relieve por el arte taumatúrgico del fotograbado y tan halagada por la pluma de oro de los cronistas...

¿Cuál de ellas no es, ni deja de creerse, con razón digna de ser Reina? ¡Trabajo le mando al Jurado cuando llegue el momento de la elección! "¡Para la más hermosa!" dirá el voto, como la manzana de oro del jardín de las Hespérides en el juicio de París. ¿Qué cree Vd., amigo Acuña? Cuando eso ocurra, ¿tendremos que decir: "aquí fué Troya?"

—No lo creo. Verá Vd. como Venus inspirará al Jurado, infundiendo en su ánimo el más depurado sentimiento estético, y su decisión será imparcial y serena como si Minerva acudiese a reforzar, con su sabiduría, las sugestiones de la Madre del Amor. Pero ¿no le interesa del DIARIO DE LA MARINA más que lo que se refiere al Concurso de belleza?

—Me ofende esa hipótesis, amigo Acuña, y al mismo tiempo se hace Vd. poco favor, a sí mismo y a sus compañeros de Redacción. Aunque mi opinión carezca de autoridad, le diré que es el periódico mejor escrito que he leído en mi vida—aunque de pocos años, soy de muchas lecturas, conste,—y siempre encuentro en él una nota nueva, original, emocionante. Los frecuentes y admirables éxitos del DIARIO los celebro con tan íntimo placer como si fuesen algo mío, algo entrañable, aposentado en mi corazón. Vea Vd., ahora mismo, los agasajos tributados al Director del DIARIO en España, y los éxitos brillantísimos que el periódico alcanza allí casi día por día, me emocionan profundamente. ¿No será la voz lejana de la sangre que corre por mis venas, el eco sutil de la ancestral llamada que desde el fondo de la historia hacen a mi corazón los que allí vinieron a descubrir un mundo y allí volvieron a reposar para siempre sobre un lecho de laureles?

Callamos. Por entre los dos pareció surgir de pronto y elevarse con lentitud mayestática una sombra blanca y pura, como la silueta original del Mont-Blanc de los sueños de mi bella interlocutora. Creí adivinar en su perfil los rasgos serenos y bellísimos de la madre España, pobladora de un mundo. Y pensé:

—De ese mármol, más blanco y más puro que el pentélico, salen las formas bellísimas, esculpidas por Dios mismo, que se han de disputar el premio en el concurso del DIARIO DE LA MARINA. Y se me antojó que el mármol se animaba, como el de Galatea, y con un gesto maternal quisiera decir, dirigiéndose a Angelina:

—¡Tú serás Reina!

CALCAS.

JIMMY DE FOREST DECLARA QUE PERSSON NO PROTESTA LA DECISION DEL JUEZ

Y al mismo tiempo aclara la causa de los golpes bajos del sueco

NUEVA YORK, noviembre 2 (UP) Desmintiendo los rumores de que la decisión del referee en el match Person el sueco Gorman iba a ser protestado, el célebre manager Jimmy De Forrest declaró que no procedería de ese modo, pero que la causa de la decisión obedece a que Gorman llevaba unos pantalones muy altos de cintura y que Persson no entendía bastante inglés, por lo que no pudo obedecer oportunamente las órdenes del referee, produciéndose el resultado que todos conocemos.

El doctor Miguel M. Gómez rodeado, en la sala de su comicilio, de los liberales de Marianao, a cuyo frente llegó el Alcalde allí reelecto, General Baldomero Acosta

M.E.C.D. 2016

ANUNCIOS CLASIFICADOS

ULTIMA HORA

ANUNCIOS CLASIFICADOS DEL "DIARIO DE LA MARINA"

LISTA DE LAS AGENCIAS DE LOS ANUNCIOS CLASIFICADOS

DE LOS MUELLES A GALIANO

Nº 1.—Obispo y Cuba, Vidriera de tabacos.
Nº 2.—Oficios 32, Vidriera de Tabacos.
Nº 3.—Zulueta y Misión. "Hotel Paris", Vidriera de Tabacos
Nº 28.—Obispo y Compostela, "La Popular", Vidriera de Billetes.
Nº 10.—Mercado de Colón 25, "El Gallo".
Nº 9.—Consulado y Animas, Farmacia "Santa Amalia".
Nº 8.—Galiano 11, Panadería "La Flor de Galiano".
Nº 7.—Neptuno y Aguila, Almacén de Víveres "El Aguila".
Nº 6.—Galiano y San Rafael, Almacenes "El Encanto".
Nº 5.—Galiano y Zanja, Café "El Imperial", Vidriera de Tabacos.
Nº 35.—Salud y Lealtad. Farmacia del doctor Luis M. de Laosa.
Nº 4.—Monte y Amistad, Café "Marte y Belona", Vidriera de Tabacos.
Nº 51.—Oficios 50.—Hotel "El Oriente".

DE GALIANO A BELASCOAIN

Nº 18.—San Rafael y Campanario, Café "Las Delicias", Vidriera de Tabacos.
Nº 37.—San Lázaro y Campanario, bodega "La Palma".
Nº 16.—San Lázaro y Belascoaín Café "Manhattan", Vidriera de Tabacos.
Nº 15.—Neptuno y Belascoaín, "El Gato Blanco", Billetes.
Nº 12.—Belascoaín 118, esquina a Santo Tomás "La Viña de Navelgas".
Nº 14.—Reina y Chávez, Café "El Mundo", Vidriera de Tabacos.
Nº 34.—Vives y Figuras, Bodega "El Globo".
Nº 32.—Florida y Esperanza, Bodega "El Almacén de Florida"

DE BELASCOAIN A INFANTA

Nº 17.—Aramburu 36, Barbería de Guillermo Valdés.
Nº 19.—Infanta y San Rafael, Café "Moderno", Vidriera de Tabacos.
Nº 20.—Infanta y Carlos III, Café "Las Avenidas", Vidriera de Tabacos.
Nº 26.—San Lázaro 388, Café "El Escorial".
Nº 11.—Monte y Arroyo, "La Sorpresa", Vidriera de Tabacos.
Nº 21.—Monte e Infanta, Café "La Esquina de Tejas", Vidriera de Tabacos.
Nº 52.—Carlos III número 50, "El Paseo", Café.

VEDADO

Nº 25.—San Lázaro y N., Víveres Finos "El Cisne".
Nº 27.—Calzada y Paseo, Víveres Finos, "La Luna".
Nº 30.—Línea 155, entre 18 y 20, Café "El Imperial".
Nº 41.—23 y J. Jardín "El Crisantemo".
Nº 42.—11 y K, Bodega "La Flor de Oriente".
Nº 36.—23 y 12, Café "El Chalet", Vidriera de Tabacos.

JESUS DEL MONTE, VIBORA Y LUYANO

Nº 33.—Diez de Octubre 147 (Puente de Agua Dulce), Café "La Parra", Vidriera de Tabacos
Nº 43.—Agua Dulce 10 Taller de Carrocería de Francisco Venta.
Nº 22.—San Francisco y Buena Ventura, Bodega.
Nº 48.—Porvenir y Milagros, Bodega "La Deportiva".
Nº 23.—Avenida de Acosta y Luz Caballero, bodega "La Ofelia".
Nº 49.—Concepción y Avenida de Acosta, Ferretería "La Verdad".
Nº 29.—Diez de Octubre y San Mariano, Bodega "La Maravilla".
Nº 31.—Diez de Octubre, 614, Farmacia "San Ramón".
Nº 47.—Luyanó y Concha, Café "Luyanó Moderno".
Nº 54.—10 de Octubre 305, "La Viña", Almacén de Víveres.
Nº 57.—Calzada de Jesús del Monte número 71, bajos, Rafael González.

ARROYO APOLO Y SANTA AMALIA

Nº 46.—Calzada de Arroyo Apolo, 20, Víveres "La Palma".
Nº 45.—Diez de Octubre 763, Tienda Mixta (Reparto Santa Amalia).

CERRO

Nº 50.—Calzada del Cerro y Domínguez, Víveres "El Almacén"
Nº 24.—Cerro 875, Juan Seijas.

MARIANAO

Nº 44.—Real 83, Panadería "La Moderna".

JACOMINO

Nº 40.—Beltrán y Vista Hermosa, Correos, Pedro Muñiz y Carrera.

REGLA

Nº 55.—Maceo 48. Esteban García.

GUANABACOA

Nº 53.—Pepe Antonio 20, Miguel Rivas Guinat.

CASA BLANCA

Nº 56.—Artes 59, Casa Blanca, Lorenzo Carreras.

(A) ALQUILERES DE CASAS

1.—Habana

SUBIRANA Y PEÑALVER

Se alquilan bajos y altos con sala, comedor, tres cuatros, baño intercalado completo, calentador, cuarto de criados, servicio y cocina. Las llaves en el puesto de frutas.

PEÑALVER Y SUBIRANA

Se alquilan bajos y altos con sala, dos grandes cuartos, baño completo y cocina. La llave en el puesto de frutas. Telf. F-2444.
U. H. 47586 5 Nov.

SE alquila a cuadro y media de Monte, Revillagigedo 22, altos, una casa, sala, saleta, 3 cuartos, baño intercalado, comedor al fondo, cuarto y servicio de criados, techos monolíticos, moderna.
UH-48005 2 Nov.

SE ALQUILAN

Espléndidos bajos de Aguiar 118, entre Teniente Rey y Muralla, propios para almacén. Llave en los altos. Informan en Avenida República 386, altos. U-4823.
U. H. 47850.—9 Nov.

SE alquila en Monte No. 80, esquina a San Nicolás dos casas compuestas de sala, saleta, comedor y tres amplias habitaciones, baño intercalado, cocina de gas y servicio de criados. Precio 60 y 70 pesos. Segundo y Tercer piso. Informan en el café de los bajos. Teléfono A-4365.
UH 43065 2 Nov.

ALQUILERES DE CASAS

SE alquila, para establecimiento, la planta baja de Galiano 14 esquina a Lagunas. Informes: Ferretería Plus Ultra. Galiano 12 esquina a Lagunas. Teléfono A-5599.
U H 47838 2 nv

SE alquilan altos, Lealtad 180, muy frescos. Mucha agua por motor, corta familia. Procure verlos. Informes bajos izquierda. Para tratar de 1 a 3 p. m. en la misma y en 10 de Octubre y San Francisco, café "Los Castellanos".
UH-47995 2 Nov.

CASAS APARTAMENTOS

modernas, con sala, comedor, uno y dos habitaciones, cocina y calentador de gas, baño intercalado, elevador. Precio de situación. Neptuno 172. Tel. M-6823.
U H 48103 3 nv.

SE alquilan los modernos bajos Cienfuegos 47, con sala, tres cuartos, baño, cocina de gas. Alquiler 50 pesos. Llaves e informes: Bodega del frente.
U. H. 48272.—4 Nov.

SE alquilan los altos de San Rafael 242 esquina a Infanta, compuestos de cuatro cuartos, comedor, sala, saleta, terraza, cocina de gas, baño intercalado y un cuarto alto en la azotea con sus servicios. Informan en San Miguel No. 211 esquina a Infanta.

SE alquilan los altos de San Miguel 207 compuestos de cuatro cuartos, baño intercalado, cocina de gas, sala, saleta. Informan San Miguel 211 esquina a Infanta. 48214 10 nv.

SANTA Clara 9. Se alquilan en este nuevo Edificio hermosas habitaciones con luz a media cuadra del Muelle de Luz a precio muy razonable. Informan en el tercer piso del mismo.
48231 9 nv.

SE alquila en $45 la casa Lealtad 242, con sala, comedor, tres cuartos, patio, de una sola planta. La llave en la bodega. 48287 5 nv.

SE alquila en $75 la casa Campanario 205 altos, con sala, saleta, tres cuartos y dos en la azotea. La llave en la casa de empeño. 48288 5 nv.

SE alquila un piso principal en Neptuno No. 111 frente a Perseverancia, con sala, recibidor, cuatro grandes habitaciones, comedor al fondo, servicio intercalado, cocina, cuarto y servicio para criados. Informan en los bajos. El Indio.
48290 7 nv.

SE ALQUILA

Bajo precio unos altos, dos habitaciones, grandes; con luz eléctrica, cocina de gas, servicio sanitario en Monte 163. En la misma informan. 48198 17 nv.

CASAS SIN ESTRENAR SAN JOSE 126 1-2 H

Se alquilan entre Oquendo y Soledad. Constan de sala, saleta, 5 habitaciones, comedor, pantry, cocina, cuarto criada y su servicio. Pueden verse e informan en las mismas o Sr. Pujals. Tel. M-8007 o A-8982. Malecón 40.
48312 5 nv.

LAMPARILLA 106, bajos en $75, altos en $70; Corrales 226 altos $40; Jesús María número 73, altos con 4 cuartos en $65. Informan Belascoain 648, altos, frente a Corrales, Teléfono M-6647.
48361 5 nv.

EN Pancho Gómez Toro (Corrales) número 2 E entre Zulueta y Cárdenas, se alquilan a precio de situación, dos hermosos pisos altos, claros, ventilados, abundantes de agua, con todo el confort moderno; compuestos de sala, saleta, cuatro amplias habitaciones, comedor, baño y demás servicios. La llave e informes. Máximo Gómez (Monte) No. 15. Almacén de Tabaco. 48355 7 nv.

FRENTE a la futura Secretaría de Hacienda, Obispo 16 esquina a San Ignacio se alquilan oficinas. Informa el portero.
48342 6 nv.

SAN Rafael 143 y 161, altos, esquina a M. González, se alquila con sala, comedor, tres cuartos, baño y cocina. La llave en la bodega. Informes A-6420.
48343 6 nv.

PEÑA Pobre 7, A., bajos, se alquila con sala, comedor, tres grandes cuartos, cuarto de criados, baño y cocina. La llave al lado. Informes A-6420.
48345 6 nv.

SE alquila el piso principal de la moderna y fresca casa San Nicolás 46, con sala, saleta, tres cuartos, baño intercalado con todos sus servicios sanitarios modernos, comedor, cocina de gas y servicio de criados. La llave en los bajos. Informes: Teléfono A-6420.
48340 6 nv.

ACABADO de pintar, se alquila el primer piso de Cárdenas 13 con sala, saleta, comedor y tres grandes habitaciones con agua, motor y cocina de gas. La llave en los altos. 48380 5 nv.

2.—Vedado

SE alquila en Teniente Rey No. 76, esquina a Aguacate, un departamento de dos habitaciones, con tres balcones a la calle y dos habitaciones separadas, también con balcón a la calle propias para personas de gusto, y un cuarto interior, para un hombre solo. Informan en los bajos. A todas horas.
UH. 48063 3 Nov.

PROPIA para dos familias, los amplios y cómodos bajos, Paseo 261, entre 25 y 27, Vedado, para personas que no quieran escaleras, fuerte construcción no ha sufrido nada con el ciclón. Informan en los altos.
U. H. 47890.—2 Nov.

SE alquilan los modernos altos, acabados de pintar, acera de la brisa, calle 13 entre K y L. Informan por el Teléfono F-5157 o en 13 y K.
48215 9 nv.

SE alquilan los frescos y cómodos altos de la casa Baños 8 entre Calzada y 5a. Cinco cuartos, sala, comedor y demás servicios. Informan en los bajos.
U H 48223 6 nv.

SE alquila planta baja F entre 27 y 29 acera sombra. Sala, 7 cuartos, comedor, cocina, pantry, tres baños, garage, cuarto chauffeur. La llave en los altos, alquiler 140 pesos. Teléfonos A-4358 y M-6263. 48296 9 nv.

ALQUILO en $85 los frescos altos 19 entre E y F número 251, sala, comedor, cocina, tres cuartos, baño, cuarto y baño de criados. La llave en los bajos. Informan Teléfono F-4283.
48308 10 nv.

SE alquila una casita nueva, de mampostería, sala, comedor, un cuarto, cocina, baño, $25 mensuales. Calle 15 entre 18 y 20, Vedado.
48321 7 nv.

VEDADO. Se alquila el piso alto de la casa calle Seis No. 195 entre 23 y 25, compuesta de recibidor, sala, comedor, 3 cuartos, baño intercalado, cocina, cuarto y servicio de criado. Terraza y escalera a la azotea. Precio 90 pesos y con contrato 85 pesos mensuales. La llave en la bodega de 6 y 23.
48323 7 nv.

SE ALQUILAN LUJOSAS CASAS PARA FAMILIAS CORTAS A $50 $60 $70 MENSUALES Y $10 MAS SI SE REQUIERE GARAGE PRIVADO. EN LUGAR ARISTOCRATICO DEL VEDADO CALLE H NUM. 184 ENTRE 23 Y 21 CASI FRENTE AL PARQUE. 48339—6 Nov.

CALLE 25 entre Paseo y Dos, Vedado. Se alquilan los altos con seis habitaciones, sala, saleta, comedor, cocina de gas. En la misma las llaves. Otros informes Calle A y 27. 48360 5 nv.

3.—J. del Monte y la Víbora

SE ALQUILA

Esquina para establecimiento, acabada de fabricar, con comodidades para familia. Se alquila muy barata en Pocito y San Lázaro, Víbora. Informes al lado, por San Lázaro.
46944 3 Nov.

ALQUILERES DE CASAS

EN la calle de Luz Caballero entre Patrocinio y Carmen, se alquila el hermoso chalet Villa Pancho, con grandes comodidades, no falta nunca el agua, garage para dos máquinas, precio de situación. La llave en la "Villa Virginia", frente al Parque de la Loma del Mazo Teléfono I-2484.
U H E 2480 ind. 26 oct.

SANTO SUAREZ 3½

Se alquilan los altos con terraza, sala, comedor, cuatro cuartos, baño, cuarto de criados y cocina. La llave en el número 1. Telf. F-2444.
U. H. 47586 5 Nov.

SE alquilan un piso alto y uno bajo de la casa Avenida de Serrano esquina a San Leonardo, Reparto Santos Suárez, casa recién construída, compuesta de sala, recibidor, tres habitaciones, con baño moderno intercalado, comedor, cocina y servicio de criados. Puede verse a todas horas. La llave en la casa colindante. Para informes Luis M. Santeiro. Teléfono I-5285. U H 47826 3 nv.

SE alquila la esquina de la Calzada de la Víbora y Genaro Sánchez construída especialmente para establecimiento moderno. Situación ideal. Informes Obispo 16, altos. Tel. A-6420.
48344 6 nv.

EN el lugar más saludable de la Víbora, frente al paradero de la Havana Central a cinco minutos de la Habana, se alquilan lindas casas, acabadas de construir, provistas de todos los adelantos modernos Renta $40. Calzada de la Víbora esquina a Genaro Sánchez. Informes: Obispo 16, altos. 48341 6 nv.

ESPLENDIDA casa en "lo más alto y pintoresco del Reparto Mendoza, Víbora. Se alquila la espaciosa casa de Patrocinio y D'Strampes, gran altura sobre el nivel del mar. Cinco grandes y ventilados dormitorios. Sala, comedor, hall, terrazas, baño de lujo, garage y cuarto para criados. Se alquila barata a persona de garantía o con fiador. Informes J. García Rivero. I-6303. 48285 5 nv.

SE alquila una hermosa sala en Jesús Peregrino 114 con entrada independiente. Informan en la misma.
48328 5 nv

REPARTO LAWTON, CALLE A ESQUINA A 17

Alquilo dos preciosos altos, acabados de fabricar, uno se compone de recibidor, sala, saleta, comedor, tres habitaciones, baño completo, intercalado, con agua caliente, cocina, cuarto y servicio de criados. Precio $45. El otro tiene portal, sala, saleta, dos cuartos, baño intercalado con agua caliente, saleta de comer al fondo y cocina. Precio $35. Informan en los bajos. Su dueño, Inquisidor esquina a Luz. Panadería. Teléfono M-1611.
48329 12 nv.

SE alquila en los altos de la casa San Benigno y Zapotes, 1 piso. Tiene 3 cuartos, sala, comedor y baño intercalado. Informan en el Café Toyo. Teléfono A-0068.
U H 48284 12 nv.

SE alquila en los altos del café Toyo, 10 de Octubre y Luyanó, dos pisos. Tienen 4 cuartos, sala, comedor y baño intercalado. Informan en el café. Teléfono A-0068.
U H 48283 12 nv

HERMOSO solar de 13 1|2 por 40 se vende en Luyanó y Fábrica. Se da barato. Informan en Luz y Reyes, bodega y en Monte 317. Casa Vila. U H 48310 5 nv.

SE alquilan los bajos de Jesús del Monte 70. Informan Monte 87, Librería. Teléfono A-1382. Precio $70.
48349 6 nv.

5.—Marianao

ALMENDARES 14 y B

frente a P. E. Central y Vedado Miramar, alquilo dos casas sin estrenar y sin desperfectos, tres cuartos, sala, saleta, comedor, baño intercalado, gran portal y servicio para criados, $50.00. F. O. 1762.
U H 47632 4 nov.

SE alquila hermoso chalet Avenida Segunda entre 12 y 13, frente a la Fuente Luminosa, compuesto de jardín, portal, vestíbulo, sala, seis habitaciones, 2 baños garage para tres máquinas, servicios completos y cuartos de criados. Informan: M-6263. A-4358.
48351 9 nv.

6.—Cerro

SE alquila la ventilada y moderna casa de Buenos Aires No. 20, casi esquina a Leonor, consta de portal, sala, cuatro habitaciones, baño intercalado, comedor, servicios de criados y garage. Informan en Leonor 16. U H 47546 2 nv.

(B) DEPARTAMENTOS

7.—Habana

EDIFICIO CORBON

Industria 72 1|2, a dos cuadras de Prado. Apartamentos de dos espaciosas habitaciones y gran cuarto de baño con abundante agua caliente y fría, servicio de criados, ascensor día y noche y sereno en el interior. Precio desde $40.00.
U H 47081 22 nv.

DEPARTAMENTO en casa particular, O'Reilly 59, altos, alquilo dos habitaciones, juntas o separadas, con derecho, terraza, saleta, cocina y demás servicios. Hay que dar referencias.
48326 5 nv.

MONTE 2 A., esquina a Zulueta. Alquilo departamentos de dos habitaciones amplias, frescos, vista calle, rebajados de precio a $25 y $30 No falta agua. 48365 6 nv.

LAMPARILLA 70, segundo piso, casa familia, estricta moralidad, alquilan sala muy fresca, acabada de pintar, para matrimonio u hombres solos. No falta agua, luz toda la noche. Doy llavín.
U H 48366 5 nv.

(C) HABITACIONES

10.—Habana

ALTOS del Café "La Avenida", Reina y Belascoain, se alquilan con todo el servicio amplias y frescas habitaciones. Precios módicos.
TELEFONO A-5942
U H 46967 3 nv.

SE alquila una moderna, clara y espléndida habitación en el lugar más céntrico de la zona comercial, para oficina o comisionista, con pequeñas muestras. Se exigen referencias. Precio muy económico. Aguacate 72 altos, entre Obispo y Obrapía. Hay teléfono.
48204 6 nv.

EN Villegas 123, altos, entre Sol y Muralla, se alquilan habitaciones frescas y claras. 48317 5 nv.

SE alquilan hermosas habitaciones con luz a precios de situación. Lamparilla número 63 esquina a Villegas.
U H 48324 5 nv.

PRADO 33 altos, se alquila una habitación con vista a la calle y otra interior, propias para matrimonio con toda asistencia. A-5708. 48370 5 nv.

(D) LOCALES

13.—Habana

CARNICEROS

Local especial para carnicería, se alquila $20. Enamorados y Serrano, Santos Suárez, buenos servicios sanitarios. Informes F-3370. U H 48263 10 nv.

LOCALES

LOCAL GRANDE DE CONCRETO

Propio para almacén, taller, garage etc. se alquila en San José 126 1|2 H entre Oquendo y Soledad. Allí informan y también Sr. Pujals. Malecón 40. Teléfono M-8007 o A-8982. 48313 5 nv.

GRAN LOCAL

Se alquila en Estrella y Gervasio, acabado de fabricar, buen barrio, apropósito para botica o lechería. Informan en la bodega. Teléfono M-4595.
48274 10 nv.

(F) SE NECESITAN

17.—Criadas de mano y Manejadoras

PARA el gobierno de casa, se necesita mujer educada, sin pretensiones. Preferible maestra. Presentarse de 1 a 3 p. m Estrada Palma 106, Víbora.
48295 4 nv.

EN Amistad 87 1|2, altos, se solicita una criada de mano que sepa cumplir con su obligación.
48320 5 nv

MANEJADORA. En la calle Nueve esquina a I., Vedado, se solicita una buena y muy acostumbrada a manejar. Ha de saber lavar y planchar bien y tener buenas referencias. Si no reune todas estas condiciones que no se presente.
48377 5 nv.

17½.—Criadas de habitaciones y coser

UNA criada de cuarto que sepa algo de costura y sea fina; sueldo: 25 pesos; calle 17 esquina a A, número 338, Vedado.
U.H. 48191 3 nov.

19.—Cocineras

SE solicita una cocinera que duerma en el acomodo, que sea limpia y tenga referencias. Sueldo 25 pesos. Informan Teléfono I-2484.
U. H. E 2481 8 d 26 oct.

SE solicita una joven peninsular, para ayudar a la cocina y quehaceres de una casa pequeña. Monte 363, altos.
48318 5 nv.

25.—Varios

SE solicita una institutriz. Se paga buen sueldo. Sra. Sánchez de Lamar. Hotel Telégrafo. 48200 5 nv.

SE solicita un muchacho para limpiar y ayudar en la farmacia. 23 y 10.
U H 48261 5 nv.

BUEN NEGOCIO

Solicito socio que tenga 600 pesos para abrir una bodega en buen punto y dejarlo al frente de ella. Informan en Arango y Reforma, Luyanó o en Avenida 6 entre 7 y 8. Buena Vista. Preguntar por Iglesias. 48281 5 nv.

VENDEDOR que sea práctico en la plaza de la Habana, para la venta de chocolates y confituras. Tiene que saber manejar Dodge Brothers y traer buenas referencias, si no reune las condiciones expuestas no se presente. Sardiña y Hno., S. en C., Máximo Gómez (Monte) números 459 y 461. 48363 9 nv.

SE solicita una mujer para lavar ropa a casa particular por horas. Aguacate 86. Teléfono A-4371. 48378 5 nv.

(G) SE OFRECEN

27.—Criadas de mano y Manejadoras

JOVEN española desea colocarse de criada de manos o de cuartos; sabe cumplir con su obligación y tiene referencias; no duerme en la colocación; informes: Reina 14, altos; teléfono M 2313.
U.H. 48161 3 nov.

SE desea colocar una señora de mediana edad para manejadora o criada de mano, es formal y trabajadora, tiene referencias. Informan: Calle 15 y 4, bodega, pregunte solar Manuel Fernández.
48260.—5 Nov.

DESEA colocarse una señora de mediana edad, para criada de mano o manejadora. Duerme en la colocación. Informan en el Teléfono A-3002. Obrapía 51.
48197 5 nv.

DESEA colocarse una joven para criada de mano o manejadora. Desea casa formal. Es limpia y trabajadora. Informan Oficios 13. Teléfono M-6114.
48236 5 nv.

DESEAN colocarse dos muchachas españolas en casa de moralidad, para criada de mano o manejadora. Saben cumplir con su obligación. Figuras 72. Teléfono A-1095. Tintorería.
48239 5 nv.

DESEA colocarse peninsular de mediana edad, para ayudar los quehaceres de corta familia o trabajo de clínica. Informan Teléfono A-4518.
48291 4 nv.

DESEA colocarse una señora española de mediana edad para criada de mano o manejadora, en casa de corta familia. Monte 350 esquina a Fernandina. Teléfono M-5897. 48293 5 nv.

DESEA colocarse un criado fino, en casa particular. Tiene buenas referencias. Informan: Prado 72. Teléfono A-1978.
48298 10 nov.

UNA señora de mediana edad, desea cuidar un niño o niña de pocos meses. Dirección: Paseo 29, bodega, Vedado.
48307 4 nv.

DESEA colocarse una señora de mediana edad, peninsular, para criada de mano o de cuartos. Informan en Barcelona 1, altos. Teléfono A-9936.
48309 5 nv.

DESEA colocarse una muchacha española, para criada de mano o cocinar y limpiar. Informan en San Ignacio 74, segundo piso. 48319 5 nv.

DESEA colocarse una joven española de criada de mano. Lleva tiempo en el país y tiene recomendaciones. Informan Teléfono A-3574. 48325 4 nv.

UNA joven española desea colocarse de criada de mano o para cuartos. Sabe coser bien, sabe cumplir con su deber. Tiene referencias. Informan San José 119 letra D., altos. Teléfono U-2617.
48333 5 nv.

UNA joven española desea colocarse de criada de mano o manejadora. Entiende un poco de cocina. Sabe cumplir con su deber. Informan Teléfono A-4327.
48334 5 nv.

DESEA colocarse una muchacha española para criada de mano, corta familia o cocinar, limpiar a matrimonio solo en casa decente. Sueldo 25 pesos. Teléfono U-1917. 48335 4 nv.

SE DESEAN COLOCAR DOS JOVENES ESPAÑOLAS UNA PARA CRIADA DE MANO Y LA OTRA PARA COCINAR TIENEN BUENAS REFERENCIAS, LLEVAN TIEMPO EN EL PAIS SABEN CUMPLIR CON SU OBLIGACION. INFORMAN TELEFONO: A-1678, LUZ 8.
48367—4 Nov.

UNA joven española desea colocarse de criada de mano o de cuartos. Sabe cumplir con su obligación. Informan: Teléfono F-4363. 48338 5 nv.

DESEA colocarse una joven española de criada de mano o de cuartos. Sabe coser. Informan en San Lázaro 269, altos. Teléfono U-1313. U H 48353 4 nv.

DESEA colocarse una señora española de criada de mano. Entiende un poco de cocina. Informan Teléfono I-2357.
48373 4 nv.

DESEA colocarse una muchacha joven, española, para criada de mano. Informan Durege 78 entre Santa Emilia y Zapotes
48376 5 nv.

UNA española desea colocarse para manejar una niña o un niño solo. Sabe cumplir con su obligación. Tiene práctica o también para cuartos y coser. Deseo casa de toda moralidad. Hablo inglés Teléfono A-9096. 48371 6 nv.

SE OFRECEN

SE ofrece una muchacha española para criada de mano, manejadora o criada de cuartos. Tiene conocimiento de sus quehaceres por llevar tiempo en el país y además es honesta y hacendosa. Ofrece las mejores referencias. Informan en Gervasio 126. Teléfono U-2386. Pregunten por Jesusa Expósito.
48368 6 nv.

DESEA colocarse una muchacha española. Sabe trabajar de todo. Cocinera y repostera. También sabe coser; que sea un matrimonio. Tiene referencias. Informan San Nicolás 96. Teléfono M-4260.
48311 4 nv.

JOVEN española desea colocarse de criada de mano en casa particular o de huéspedes. Tiene referencias. Informes Teléfono M-5180. De 8 a. m. a 6 p. m. 48379 5 nv

JOVEN española, desea colocarse de criada de mano o manejadora. Tiene buenas referencias. Informan San Francisco 116 Víbora. Teléfono X-1675.
48364 6 nv.

JOVEN española desea colocarse de criada de mano o para cuartos. Sabe coser algo; es formal. No tiene pretensiones y sabe leer y escribir. Informan Vedado, calle 20 entre 11 y 13. Teléfono F-4541.
48369 4 nv.

DESEA colocarse una muchacha con una niña de ocho meses. Da muy poco trabajo. Informan Durege 78 entre Santa Emilia y Zapote. 48375 5 nv.

28.—Criadas de Habitaciones y Coser

JOVEN española, acostumbrada al servicio fino de buenas casas y con referencias de las mismas, ofrece sus servicios a señora particular para cuartos y coser, sabe trabajar y no se coloca menos de treinta pesos. Informan: M-1725. Apartamento número 1, primer piso.
U. H. 48200.—7 Nov.

SE desea colocar una joven española para de cuartos. Informan: Zequeira, Cerro, de cuartos. Informen: Zequeira, Cerro, número 119-B. Teléfono A-9024.
48255.—5 Nov.

UNA muchacha fina, acostumbrada al servicio desea colocarse para habitaciones. No tiene pretensiones de mucho sueldo. En la misma informan de una cocinera. Se prefiere los repartos. Informan Teléfono FO-1091. Calzada de Columbia y Godinez.
48358 4 nv.

DESEA colocarse una mujer para limpieza por horas. Informan San Nicolás 7 Serafina. 48356 4 nv.

29.—Criados de mano

DESEA colocarse un hombre para criado de mano y para todo lo que pueda servir, muy trabajador y práctico. Lo mismo para fregar platos. Bien recomendado. Teléfono U-5824. Jesús Peregrino 59. U H 48264 6 nv.

SE ofrece un buen criado de comedor peninsular acostumbrado al servicio fino de buenas casas y con buenas recomendaciones. Informan Teléfono F-1016. La Prosperidad. 48292 5 nv.

SE ofrece un joven español, para criado de mano, práctico en el servicio. Lleva tiempo en el país. Informan calle 19 número 243 A., entre Baños y F. Departamento 65, bajos. F-5016, bodega.
48346 5 nv.

30.—Cocineras

SE desea colocar una buena cocinera española con buenas referencias; muy formal y muy aseada; informan en el teléfono F 1894, Vedado.
48153 3 nov.

SE desean colocar dos muchachas para cocinar, son formales. Informa: Línea, 140, entre 14 y 16, habitación número 3, Vedado. 48254.—6 Nov.

SE ofrece cocinera y repostera española solo para cocinar, también cocina a la criolla. Duerme en la colocación. Informan: Teléfono A-5777.
48265.—4 Nov.

SE desea colocar una española, sabe cocinar a la española y a la criolla, es limpia y trabajadora, no duerme en la colocación. Informan: Lamparilla 21, teléfono M-9713. 48268.—5 Nov.

SE desea colocar una cocinera española de mediana edad, desea casa de moralidad. Informan: Jesús María 13, altos. Teléfono M-6816. 48278.—5 Nov.

DESEA colocarse cocinera repostera. Sabe cumplir con su obligación, en casa de familia o comercio. Duerme en la colocación; ayuda en la limpieza. Teléfono U-2382. 48209 4 nv.

COLORED girl with references needs position as cook or general house woork. Teléfono M-6075. 48222 5 nv.

DESEA colocarse una señora para cocinar. Es de mediana edad y limpia. No tiene pretensiones. Informan: Teléfono M-4870. 48286 4 nv.

COCINERA repostera, peninsular desea colocarse en casa de moralidad. Cocina a la española y criolla. Duerme en la colocación. Informes en Lamparilla 69, altos. 48337 4 nv.

SE ofrece una joven española para cortos quehaceres de una casa de corta familia, que sea casa moral. Tiene referencias. Informan A-4216.
48305 4 nv.

DESEA colocarse una muchacha peninsular, para cocinar y limpiar, para un matrimonio solo o corta familia. Tiene que dormir fuera. Llamen al Tel. A-1418. Vive en Aguila 136, altos.
48306 5 nv.

COCINERA española, de mediana edad, se ofrece para familia que pueda dar buen trato, en el Vedado. Llame al Teléfono F-2398. En la misma hay una joven que se coloca de criada de mano.
48331 4 nv.

SE ofrece una señora española, para cocinar a corta familia. Sabe cocinar a la criolla y española. No hace plaza ni saca comida. Duerme fuera. U-1228.
48294 5 nv.

SE ofrece cocinera y criada de mano, vizcaínas. Saben cumplir con la obligación y formales .Informes Aguila 114 letra A. Departamento 39.
48336 5 nv.

DESEA colocarse una joven española de cocinera. Cocina a la española y criolla. Sabe de repostería. Hace plaza; solamente para cocinar. Teléfono M-9247.
48362 5 nv.

DESEA colocarse una señora de color, para cocinar a corta familia. No hace plaza. Informan en la Villa Nabelgas. Víveres finos. Teléfono M-2067.
48348 5 nv.

DESEA colocarse una buena cocinera española, sabe trabajar bien. Sabe de repostería. Unicamente para la cocina. Duerme en la colocación. Tel. M-4308.
48347 4 nv.

31.—Cocineros

SE desea colocar un buen cocinero de color en casa particular. Informan: Teléfono A-3263. Café El Moderno. Galiano 126. 48259.—5 Nov.

DESEA colocarse un cocinero del país, con buenas referencias de las casas que ha trabajado. Cocina española, criolla y francesa y entiende repostería bastante. No se coloca menos de $50. Para informes llamen al Teléfono A-7048.
48258 5 nv.

COCINERO repostero, español, de mediana edad, se ofrece para casa particular. Sabe las tres cocinas, con buenas referencias. Informan A-3090. Maloja 53, altos. Preguntar por Juan.
48322 4 nv.

DESEA colocarse un cocinero de color. Tiene buenas referencias. Informan Rayo número 72. Teléfono A-5992. M-5327.
48359 4 nv.

33.—Chauffeurs

DESEA colocarse joven español, de chauffeur, en casa particular o de comercio, muchos años de práctica y tiene recomendación de las casas donde trabajó; Informan: Sol, número 93. Teléfono A-4518. U. H. 48160.—4 Nov.

CHAUFFEUR español ofrece sus servicios a familia particular. Tiene diez años de práctica y buenas recomendaciones de las casas en que ha trabajado. Sabe su obligación. F-1625. Si él no está dejarle su dirección. 48332 4 nv.

CHAUFFEUR blanco, con práctica y referencias se ofrece. Informan: calle 5a. No. 116 entre 10 y 12. Vedado. Teléfono A-2348.
U H 48275 6 nv

DESEA colocarse un chauffeur español, joven, en casa de comercio o particular. Tiene recomendaciones. Sabe manejar cualquier clase de vehículo. Si usted necesita un chauffeur llámelo al Teléfono F-1606. 48374 5 nv.

SE OFRECEN

35.—Varios

SE ofrece un joven español para limpieza de oficinas o departamentos. Tiene referencias. Informan Teléfono M-2979.
U H 48068 3 nv.

HOMBRE de mediana edad, sin pretensiones, se ofrece para ayudante, jardín, criado de casa particular o portero. Tiene referencias y no aspira gran sueldo. Informan Trocadero e Industria. Teléfono A-8074. 48354 4 nv.

DESEA colocarse un joven español, para jardinero o ayudante de chauffeur, con referencias. Para más informes Corrales número 83. Teléfono M-9731.
48352 6 nv.

ESPAÑOL de mediana edad, desea colocarse para manejar elevador en hotel o particular. Habla inglés e italiano y tiene certificado de antecedentes penales y recomendaciones. Se coloca para cualquier trabajo análogo. Prefiere en donde se hable inglés. Luz y Villegas 128. Teléfono A-8110. José Lorenzo.
48381 4 nv.

ME hago cargo de todo trabajo del ramo de construcción, por cuenta o por administración. Teléfono M-3064. Antonio Moreno. Cristo 37.
48350 5 nv.

(H) COMPRA Y VENTA DE FINCAS

36.—Urbanas

VIBORA. Loma Chaple Luz. Lo más sano. Bonito chalet, nuevo. Construcción superior que lo justifica no haber sufrido la menor avería con el ciclón pasado. Seis cuartos, garage, terraza al fondo Calzada, éntrese por Luz. Siempre agua. No corredores. Precio 19,000 pesos. Avenida Morell frente calle Alfredo Zayas. Llave e informes, al lado. U H 47073 2 oc

VENDO en Marianao, casita de madera en $1.700. Renta $25. Me urge hacer la operación. Vale mucho más. Cuenya. Monte y Someruelos, Café.
48314 5 nv.

VENDO DOS CASAS

En el Reparto Almendares, a media cuadra de la doble línea de tranvías. Tienen portal, sala, dos cuartos, baño intercalado, comedor, cocina y servicios de criados. Son preciosas y valen cada una $4.250. Quintana. Belascoain 54, altos. Teléfono U-5735. 48303 5 nv.

DOS CASAS EN $7,500

Vendo estas dos casas en la calle Villanueva que miden 600 metros y rentan 80 pesos, es un negocio de oportunidad, pues el terreno vale más. Teatro Wilson. Teléfono U-5319. López.

CASA MODERNA EN $4,500

Vendo una hermosa casa en la calle Domínguez a 20 metros de Ayesterán, de sala, saleta, dos cuartos, cocina, baño y patio. Puedo dejar parte en hipoteca a tipo bajo. Vidriera Teatro Wilson. Teléfono U-5319. López.

CASA EN $2.000

Vendo una en la calle Justicia, a una cuadra de la Calzada de Luyanó, con 150 metros de superficie, rentando $28. Es venta que urge hacer. Vidriera Teatro Wilson. Teléfono U-5319. López.
48273 8 nv.

(I) COMPRA Y VENTA DE SOLARES YERMOS

SOLARES A PLAZOS

Vendemos en los Repartos Almendares, La Sierra, Miramar y Alturas de Almendares, con pequeña cantidad de contado y el resto en 8 o 10 años. Quintana y Co. Belascoain 54, altos. Tel. U-5735.
48302 5 nv.

VENDO SOLAR

Situado en la casa Tercera entre 14 y 16 Reparto Almendares con 472 varas en $2.850 y admito como parte de pago un automóvil de siete pasajeros que no exceda de mil pesos. Rodríguez. Teléfono U-5735. 48301 5 nv.

TERRENOS EN INFANTA

Vendo varias parcelas y tres esquinas, cerca de San Rafael y cerca de Carlos III Tienen fabricación antigua pero en buen estado. Es un negocio de situación. Vidriera Teatro Wilson. Teléfono U-5319. López.

TERRENOS EN LA CALLE 23

Vendo varias parcelas a $20 metro, dando poco dinero de contado, el resto en hipoteca al 6 0|0 por 10 años, pagando los intereses por años vencidos. Vidriera Teatro Wilson. Teléfono U-5319. López.
48273 8 nv.

(J) COMPRA Y VENTA DE ESTABLECIMIENTOS

SE vende en San Mariano y D'Strampes, frente al Parque Mendoza, Víbora, un establecimiento con su finca en $8.500 Se admiten $4.000 en hipoteca. No corredores. Informa su dueño, en la misma
U H 48072 4 nv.

BODEGA en Calzada y Paradero, vendo con 2,000 pesos de contado sola en esquina, contrato, poco alquiler modernista, amplio local, cantinera. Informan: Bayona 30. Jesús, no corredores.
48262.—5 Nov.

SE alquila una habitación en casa particular a personas de moralidad, para hombres solos o matrimonio. Hay agua abundante. Dirección: Monserrate, 45, altos. 48276.—6 Nov.

IMPORTANTE traspaso, casa huéspedes amueblada, buen punto por enfermedad de la dueña. Informan: Café Orión. Reina. Vidriera señor Vázquez, de 10 a 11 mañana. 48277.—5 Nov.

SE vende una vidriera mostrador, de dos metros y medio de largo, y se alquila la mitad de la casa. Se oyen proposiciones. Obispo 14.
48241 7 nv.

VENDO en Monte Hotelito. Deja diario líquido 8 pesos, buen contrato, poco alquiler, propio para un matrimonio. Facilidades de pago. Cuenya. Monte y Someruelos, Café. 48315 5 nv.

FEDERICO PERAZA

Café Los Alpes, Reina y Rayo. Teléfono A-9347. Vendo y compro toda clase de negocios y doy dinero en hipoteca. Un hotel en $2.000; una carnicería en $2.000 Vende media res.

Vendo esquinas en el Cerro y Jesús del Monte; Infanta, Estevez, Santos Suárez y en la Habana.

BODEGA EN CALZADA

Vende garantizados 80 esos diarios, paga de alquiler $40; es un buen negocio para el que quiera establecerse. Para informes: Peraza. Reina y Rayo. Café. A-9374. Los Alpes.

OTRA EN MARIANAO

Deja $250 mensuales; precio $6.500; no paga alquiler; tiene comodidades para familia. Se dan facilidades de pago. Informan: Teléfono A-9374.

VENDO BODEGAS

desde $1.000 hasta $25.000 en a Habana y sus barrios. Se dan facilidades de pago. Informa: F. Peraza. Reina y Rayo Teléfono A-9374.

VENDO CAFES, FONDAS, CASAS

de huéspedes de todos precios. Informa Peraza. Teléfono A-9374. Vendo dos carnicerías, muy baratas en el centro de la Habana. Informa: Peraza. Tel. A-9374.
48282 17 nv.

CAFE Y FONDA

Vendo en Calzada, uno con contrato de 8 años, poco alquiler y vende verdad $80 diarios. Precio de ganga. Quintana. Belascoain 54, altos, entre Zanja y Salud. 48299 5 nv

BODEGA EN GANGA

Vendo en la Víbora, sola en esquina. Tiene mucho barrio, contrato 5 años. Precio: $2.500 con $1.500 de contado y resto a plazos. Quintana. Belascoain 54, altos, entre Zanja y Salud.
48304 5 nv.

(L) AUTOMOVILES

39.—Venta

38.—Compra

COMPRO un Ford desbaratado o chassis Se estima solamente el motor y las gomas. Galiano 99. Platería. Si es posible presentarse con él. Teléfono M-5532.
48330 8 nv.

DE JACOMINO

EN EL REPARTO ROCAFORT

El domingo pasado, como anunciamos oportunamente, se efectuaron, con el mayor lucimiento, las fiestas organizadas con motivo de haberse recibido los primeros materiales de incendio donados por el popular alcalde de Guanabacoa, señor Joaquín Masisp.

Asistieron como invitados de honor los distinguidos señores Joaquín Massip, Gustavo Parodi, Manuel Caballero, Evangelio Ramos, Filiberto Zayas, Julián Coto, alcalde de San Francisco de Paula, doctor Felipe Aruz, actual alcalde de Guanabacoa.

Dichos señores presenciaron las fiestas elogiando los números de las encantadoras niñas que representaban a Cuba: Araceli Martínez; a la Alcaldía: María L. Martínez; Bomberos: Juanita Gutiérrez y Andrea Barrios; a la Sanidad: Luisita Gutiérrez; Reparto Rocafort: a Regla: M. Comesañas; la Oración Infantil: Caridad Domínguez; El Porvenir: Mercedes Camino; el duetto La Colombina: Juanita Gutiérrez y Andrea Barrios; el monólogo La Despreciada; la Poesía: por el niño Luis Prat.

Todos merecieron calurosos aplausos. Asistió también el material rodante del Cuerpo de Bomberos del Comercio de Regla, al mando del teniente coronel señor Dámaso Hernández; la Sección de Sanidad de dicho Cuerpo, que dirige el sargento señor José del Amo Jr., siendo jefe de éste, la culta señorita Ramona Campos; y la señorita Edelmira Zenar; componen esta sección un grupo de bellas señoritas: Angélica Verti; Piedad Piquero; Nieves Cabrera; Blanca Toledo; Rosita Daples; Isabel Marqués; Julia Costa; Carmita Carbonell; Estrella Sánchez; Aurora Planet; Carmen Alfonso; Antonia García; Consuelito Montojo.

El desfile de los bomberos y su Cuerpo de Sanidad en el reparto de Rocafort, produjo gran júbilo entre todos los vecinos, recibiendo grandes aplausos.

El torneo de cintas a caballo entre los bandos Rojo y Azul, fué muy reñido, resultando victorioso el segundo, del señor José Llerena, que recibió un par de espuelas de plata

En el de ciclistas, obtuvo mayor número de cintas el bando Rojo, distinguiéndose el joven Tomás Vega; premio, una copa de plata

En el desafío de base ball ganó el bando azul, siendo su capitán el joven Alfonso Arcia, recibiendo el premio consistente en un guante y una mascota.

Los premios fueron donados por los comerciantes de este reparto y el comité de la fiesta.

Los bomberos de Regla, que tomaron parte en el simulacro de incendio, merecieron los mayores elogios.

El heroico joven Eduardo González fué condecorado con medalla de oro y diploma de honor, por el salvamento de la bandera nacional, la que entregó al director de la fiesta, señor Juan Aguilar. Todos fueron felicitados.

El Cuerpo de Sanidad quedó instalado en la casa del señor Jesús Méndez, que ofreció su domicilio para prestar los primeros auxilios a los que sufrieron quemaduras en el simulacro de incendio mencionado.

Tanto el presidente del acueducto, señor Constantino País, como el encargado del mismo, señor Ramón Miranda, ofrecieron un servicio digno de toda loa.

La Subestación de Bomberos del Reparto Rocafort, la componen los señores siguientes: capitán jefe, Pablo, Gutiérrez; teniente secretario: Alejandro López; teniente abanderado, Benjamín Menéndez; teniente de línea, Enrique Díaz; sargento de Brigada, Julián Grimat; cornetín de órdenes, Avelino Ortiz, acompañados de catorce individuos más agregados a dicho cuerpo.

En un palco se destacaba la presencia de los bandos Azul y Rojo, que presidían las bellas damitas Caridad González y Consuelo Gutiérrez, con sus bandos.

Señoritas del Bando Rojo: Elena Fernández; Ofelia y Estrella Castro; Esther Cardona; Graciela Martínez; Elena Rodríguez; Angelina y Amparito Guerra; Angelina Ojea; Isabel Gómez; Leonor Estévez; Raquel Fernández; Micaela Comesañas; Esther y Aida Fernández; Regla Comesañas; Juanita y Luisa Gutiérrez; Juanita Díaz; Teresa Hernández; Lolita Gutiérrez; Araceli y María Luisa Martínez; Rebeca Pérez; Amalia Hernández; Eulalia Fernández; Modesta y Luisa Martínez; Mª Díaz.

Integraban el Bando Azul: Delovina Machado; Pilar Camet; Luz María Ramos; Rosaura Martínez; Asunción Víctor; María Rodríguez; Elvira Fernández; Rosa María Sánchez; Caridad Nogues; Margot Cruzado; Elvira Reyes; Josefina y Blanca Vera; Herminia Reyes; Margarita Sánchez; Albertina y Raquel Abat; Concepción González; Carmen Rodríguez; Dulce María Posada; María Caso; Victoria Hernández; Elisa Díaz; Regla Coto; Antonia García; Juana María Hernández; Julita García; Manuela Villar; Esther y Evangelina Santana; Caridad Domínguez.

Felicitamos a la comisión organizadora de estos festejos, que preside el entusiasta joven Juan Aguilar, y a la que todos prestaron su hermosa cooperación.

Pedro Muñoz Carrera.

AUTOMOVILES

A precios de ocasión, vendemos magníficos automóviles de marcas de primera clase. Tenemos Cadillac, Hudson, Chandler, Studebaker, Mercer, Kissel y muchos más en carros de siete asientos. También tenemos carros pequeños de cinco asientos, Chevrolet, Dodge, Overland, Oldsmobile, Estrella, Studebaker y otros. Todos están en perfecta condición mecánica y muy buenos de pintura, vestidura y fuelle, así como de gomas. Son ganga verdad. Damos también facilidades de pago. Vea lo que tenemos antes de comprar, que se alegrará. Campbell. O'Reilly, 2.
48267.—8 Nov.

SE vende un Buick, 5 pasajeros, tipo Sport en magníficas condiciones. Se garantiza todo en 25 y G (Bodega). Sucursal de La Prosperidad. Tel. F-5588.
48205 7 nv.

(LL) DINERO EN HIPOTECAS

41.—Se ofrece

DOY dinero en hipoteca pequeñas y grandes cantidades, Habana y sus barrios al tipo más bajo de plaza, titulación limpia en 24 horas. Cuenya. Monte y Someruelos, Café. 48316 5 nv.

DINERO EN HIPOTECA

Tengo para colocar las siguientes cantidades $300; $1.500; $2.000; $3.000; $5,000 $7.000; $10.000; $15.000; $20.000 y hasta $50.000 al 7 y 8 por ciento, según lugar. Operaciones rápidas. J. P. Quintana. Belascoain 54, altos, Tel. U-5735.
48300 5 nv.

HIPOTECA

Doy dinero en hipoteca para la Habana y fincas rústicas. Ballina. Tel. A-1687 de 8 a 1. Castillo 11 C., altos.
48256 9 nv.

(N)—COMPRA-VENTA DE OBJETOS

ARMATOSTE PARA BODEGA EN VENTA

Por reformas en el local, se da muy barato. Informan y se puede ver en Milagros y Figueroa. Teléfono I-2345.
U H 47775 5 nv.

SE vende casi regalada, una caja de caudales de muy poco uso. San José 91, entre Gervasio y Belascoain.
48289 5 nv.

(Ñ) ENSEÑANZAS

CLASES INDIVIDUALES Y COLECTIVAS

Por profesor graduado, 15 años de estudios superiores, ex-alumno por oposición, de la Escuela de Topógrafos e Ingenieros Geógrafos de España, Preparatoria, Matemáticas, Física, Química, Gramática, Literatura castellanas del Bachillerato. Ingreso en Escuelas de Cadetes, Ingenieros, Normales y de Pedagogía. Exito completo en exámenes de Septiembre. Referencias.

Nocturnas de Gramática, Ortografía, Aritmética Mercantil, Correspondencia.

Inglés, Teneduría de Libros por profesor especializado.

En su academia y a domicilio. Teniente Rey 61, altos, entre Villegas y Aguacate. Teléfono M-4458. 48212 12 nv.

CLASES POR CORRESPONDENCIA

Pronto a realizarse la apertura de una nueva Academia autorizada, solicitamos alumnos para realizar estudios comerciales; Teneduría de Libros, etc. Nuestros profesores además de poseer larga práctica en la enseñanza, desempeñan importantes puestos en la industria, comercio, y banca de esta ciudad, enseñando al alumno la pericia que se necesita para ocupar un puesto en el comercio moderno. Obtenga un honroso título siguiendo nuestros cursos. E. Arguelles. Monserrate 129, Habana. 48357 7 nv.

(O) HOSPEDAJES

45.—Hoteles

HOTEL MANHATTAN

Situado en la vía más hermosa. En pleno parque Maceo. Domina todo el Malecón.

A él acuden todas las gentes. Lo mismo el turista que el ciudadano, que el guajiro, porque es **el hotel único** para comidas y recreo.

Todos sus cuartos con baño y teléfono. Cocina española, francesa y criolla. San Lázaro y Belascoaín, M-7924.
E 2528 ind. 1 nov.

HOTEL LEON

Galiano y Animas. Teléf. A-0026

Se alquilan habitaciones con balcón a Galiano a 25 y 30 pesos mensuales con elevador, agua caliente y limpieza. U H 47795 4 nv

HOTEL Venecia. Los nuevos dueños ofrecen al público servicio de primer orden, comida inmejorable, precios reducidos. Habitaciones con baño, agua fría y caliente, servicio de timbres. Campanario esquina a Concordia. M-3705. 48240.—10 Nov.

CONSULTAS AGRICOLAS

TRATAMIENTO PARA EXTIRPAR EL PIOJILLO DE LAS AVES

CONSULTA:

La señora Magdalena Triana de Martínez, residente en Ceja Grande, Placetas, Provincia de Santa Clara, desea le indiquemos la forma de extirpar los piojillos de las aves de corral.

CONTESTACION:

En avicultura, más que en cualquiera otra industria, es necesario prevenir, ya que este es el medio más rápido y económico de evitar fracasos que de al traste con el mayor entusiasmo.

Hay cerca de treinta especies de animales que son parásitos de las aves; unos viven sobre la piel; otros la perforan; y otros se quedan sobre las aves el tiempo necesario para obtener su alimento. La presencia de los aludidos insectos representa un factor económico, porque está relacionado directamente con la salud y producción de la manada. Las aves atacadas cuando están pequeñas no crecen tanto, ni las adultas ponen tantos huevos. Los parásitos chupan la sangre de las aves durante la noche y las perturban en su sueño.

Los piojillos, que son los parásitos que más nos interesan, invaden por lo general todo el cuerpo, causando diarrea y debilidad general, que se manifiesta por amarillez de la cresta y el cese de las funciones reproductivas.

Los piojos respiran por medio de poros, o aberturas que tienen en los lados del cuerpo, y si éstas se llenan con algún polvo finito los asfixiarán y les causarán la muerte.

Medidas preventivas:

Las materias fecales de las aves dentro del gallinero deben recogerse diariamente con cuidado para mezclarlas con ceniza, polvo de la carretera o preferiblemente con cal. Las aves deben tener amplios revolcaderos a su alcance, o sean depósitos de arena o de polvo, donde puedan librarse ellas mismas de la mayoría de los parásitos que las molestan.

Los pisos de los gallineros deben rasparse simplemente. Las perchas y todos los enseres de madera deben empaparse con una solución de ácido fénico al cinco por ciento; las paredes deben recibir del mismo modo una o dos veces por año una aplicación de lechada de cal conteniendo ácido fénico al cinco por ciento. Los nidos deben recibir igualmente un baño de agua hirviendo, o de la solución fénica antes mencionada, y en ellos deberá colocarse palitos de tabaco, cuyo olor ahuyenta los piojos.

Medidas curativas:

A la desinfección de los utensilios, pisos y gallineros debe seguir un tratamiento de cada ave en particular.

Muy pocos de los polvos comerciales para piojos llenan su cometido; pero el que damos a continuación es fácil de preparar en la casa y da excelentes resultados.

Recomendación de la Universidad de Cornell, U. S. A.

Se toman tres partes de gasolina y una de ácido fénico crudo; mézclense ambos y añádaseles, batiendo, cantidad suficiente de yeso en polvo, tanta como la mezcla pueda disolver. Esto hará obtener un polvo de color rosado obscuro, perfectamente seco, y con el olor característico del ácido fénico.

Para aplicarla al ave, sugétese ésta por las patas, con la cabeza hacia abajo y échese el polvo en la dirección contraria a las plumas, haciéndolo penetrar bien hasta la piel. Repítase la aplicación una semana después.

Otros tratamientos:

Algunos avicultores emplean una solución fénica al cinco por ciento, lo que se hace disolviendo el ácido fénico en agua hirviendo. La solución se aplica después de fría en una vasija de suficiente capacidad para zambullir en ella una o más aves, que deben permanecer en el baño durante un minuto.

La creolina puede emplearse con igual eficacia para este objeto en la proporción de diez por mil, y posee la ventaja de ser menos venenosa para las aves, y de no ser de color tan intenso.

Nosotros esperamos que con los procedimientos recomendados obtendrá la señora consultante la irradiación de los parásitos mencionados.

M.E.C.D. 2016

MAS ANUNCIOS DE ULTIMA HORA

46.—Casas de Huéspedes.

GRAN CASA DE HUESPEDES en el punto más céntrico de la Habana. Habitaciones y departamentos frente a la brisa y con baño privado. Comida excelente. Servicio esmerado. Moralidad absoluta. Aguila 113, esquina a San Rafael.
UH-48014 14 Nov.

(P) PARA LAS DAMAS

MARIA BLANCO
Bordadora

Participa a su numerosa y selecta clientela haber trasladado su taller de bordados de Villegas 49 a Aguacate 72, altos entre Obispo y Obrapía, donde continuará atendiéndoles con el esmero de siempre, esperando seguir mereciendo su decidido favor. Aguacate 72 entre Obispo y Obrapía. Teléfono M-5174. Nota: Cuando no recuerden mi dirección siempre la encontrarán en la sección de este periódico "Para las damas".
48203 9 nv.

(S) MUEBLES Y PRENDAS

52.—Venta

MUEBLES BARATOS, LA CASA ALONSO, ALQUILADOS Y A PLAZOS

Usados y nuevos, se compran y cambian. Teléfono U-5975. Neptuno 169. Gervasio No. 59. U H 44477 2 nov.

LA ZILIA

Es el gran almacén de muebles y prendas de SUAREZ 43 Y 45, muy antiguo y muy acreditado, que ahora, para estar como siempre con el pueblo, rebajó todas sus existencias, tanto, que para confirmarlo es preciso ir a ver un piano, un juego de comedor, una joya, un frac o cualquier otra prenda, porque es seguro que con la satisfacción del precio se adquiere. Suárez 43 y 45, entre Gloria y Apodaca.
E 2527 ind. 1 nov.

AVISO. Se venden máquinas Singer de Ovillo y lanzadera muy buenas y casi regaladas. Precios 24 pesos, 20, 15, 12, 10, 9 y 8. Vengan a verlas y se desengañarán de lo que son. Habana, número 108, entre Obrapía y Lamparilla.
48271.—7 Nov.

(T) PERDIDAS

SE gratificará espléndidamente a quien entregue una perra de caza que se ha extraviado. Tamaño grande, color blanco y carmelita oscuro. Entiende por Safo Enrique Jimenez. Villegas 115. Teléfono A-7988. 48297 5 nv.

MISCELANEA

INTERESANTE a los propietarios de casas, pinten sus casas bien, a mitad de precio el señor Fernández, maestro pintor, dorador y decorador, contratista de toda clase de pinturas, avisa a su numerosa clientela que debido a las pérdidas causadas por el ciclón y no pudiendo ayudar de otra manera acordamos rebajar los precios de los trabajos de pintura a la mitad de su precio, (cuando otros determinan subir los precios) pueden pintar todo lo que quieran a precios muy baratos, no se dejen engañar, pidan precios a esta casa que desde hoy queda a sus órdenes, garantizando los trabajos a los pobres se le dan facilidades de pago. Teléfono U-1458. Salud, 169. 48207.—5 Nov.

VAPORES DE TRAVESIA

COMPAÑIA HAMBURGUESA
(Hamburg-Amerika-Linie)

PROXIMAS SALIDAS PARA:

CORUÑA, SANTANDER, PLYMOUTH Y HAMBURGO

Vapor HOLSATIA, fijamente el 30 de noviembre.

PROXIMAS SALIDAS PARA:

VERACRUZ Y TAMPICO

Vapor HOLSATIA, noviembre 7.

PRECIOS MUY REDUCIDOS EN 1a. y 2a. CLASE.

PARA ESPAÑA, $87.30 INCLUSO TODOS LOS IMPUESTOS.

Para más informes, dirigirse a:
LUIS CLASING, SUCESOR DE HEILBUT & CLASING
SAN IGNACIO, 54, ALTOS, APARTADO 729, TELEFONO A-4878.

"COMPAÑIA DEL PACIFICO"
MALA REAL INGLESA

El lujoso trasatlántico de 23.800 toneladas de desplazamiento.

"ORTEGA"

Tenemos en este buque espléndidos camarotes vacantes para primera y segunda clase y excelente acomodo para tercera clase. Saldrá fijamente el día 2 de Noviembre, para:

LA CORUÑA, SANTANDER, LA PALLICE, ROCHELLE y LIVERPOOL.

COMODIDAD, CONFORT, RAPIDEZ Y SEGURIDAD

PROXIMAS SALIDAS
Para ESPAÑA, FRANCIA e INGLATERRA

Vapor ORITA, 17 de Noviembre.
Vapor OROPESA, 8 de Diciembre.
Vapor OROYA, 22 de Diciembre.
Vapor ORBITA, 5 Enero.
Vapor ORCOMA, 19 Enero.

Para COLON, puertos de PERU y de CHILE y por el ferrocarril Trasandino a Buenos Aires.

Vapor OROYA, 7 Noviembre.
Vapor ESSEQUIBO, 8 Noviembre.
Vapor ORBITA, 21 Noviembre.
Vapor ORCOMA, 5 Diciembre.
Vapor EBRO, 6 Diciembre.
Vapor ORTEGA, 19 Diciembre.
Vapor ORITA, 2 Enero.

Para NUEVA YORK

Salidas mensuales por los lujosos trasatlánticos EBRO y ESSEQUIBO. Servicio regular para carga y pasaje, con trasbordo en Colón a puertos de Colombia, Ecuador, Costa Rica y Nicaragua, Honduras, Salvador y Guatemala.

DUSSAQ Co., Ltd.
Oficios 30. Teléfono A-6540 A-7218.

UNA NOCHE A

El Paso,
(Tex.)
EN EL
'Sunset Limited'

Sale de New Orleans a las 12:35 p. m. Llega a "El Paso", Tex., a las 9:00 p. m.

Este tren lleva carro Club, con Barbería, Baño y Valet, como también carro de observación, con baño para señoras, manicurista, camarera y Biblioteca.

Durante el viaje disfrute del excelente servicio que ofrece el carro comedor de la Southern Pacific.

"The Argonaut", otro excelente tren para El Paso, Tex. Sale de New Orleans a las 11 p. m.

Para más informes, dirigirse a

Oficina de Pasajes:
Telf.: A-3032.
Manzana de Gómez.
Departamento 307.

Southern Pacific Lines

R. MENENDEZ, Agente General.—HABANA

VA UD. A EUROPA ESTE AÑO?

THE WHITE STAR LINE
y
RED STAR LINE
(INTERNATIONAL MERCANTILE MARINE COMPANY)

De NEW-YORK a SOUTHAMPTON, CHERBOURG, PLYMOUTH, AMBERES

Son las líneas indiscutiblemente predilectas de los que viajan y las preferidas de la buena Sociedad Cubana que acostumbra visitar a Europa todos los años.

Con sólo mencionar el nombre de los lujosos y grandes trasatlánticos:

MAJESTIC	OLIMPIC	HOMERIC y	BERGENLAND
56.551 Tons.	46.439 Tons	34.456 Tons.	27.200 Tons.

Significa viajar gozando de cuanto puede ofrecer los mejores Hoteles palacios del Mundo.

Puede usted combinar su viaje saliendo de la Habana por los hermosos y cómodos vapores:

MONGOLIA	MANCHURIA y	FINLAND
26.700 Tons.	26.700 Tonts.	22.500 Tons.

de la PANAMA PACIFIC LINE.

NOTA: No olvide que mientras más temprano haga usted su reservación más fácil le es conseguir la clase de Cámara que desee.

Para informes dirigirse a los Agentes Generales:

THE BACARISSE STEAMSHIP AGENCY
OFICIOS 12. HABANA TELF. A-7323.

COMPAGNIE GENERALE TRANSATLANTIQUE

VAPORES CORREOS FRANCESES
BAJO CONTRATO POSTAL CON EL GOBIERNO FRANCES

TODOS LOS VAPORES DE ESTA COMPAÑIA ATRACAN A LOS MUELLES DE SAN FRANCISCO O MACHINA PARA EFECTUAR EL EMBARQUE Y DESEMBARQUE DE PASAJEROS, EQUIPAJES Y MERCANCIAS

PROXIMAS SALIDAS

PARA VERACRUZ

Vapor correo francés — CUBA saldrá el 3 de Noviembre.
" " " — ESPAGNE, saldrá el 18 de Noviembre.
" " " — LAFAYETTE, saldrá el 3 de Diciembre.
" " " — CUBA saldrá el 18 de Diciembre.

PARA CORUÑA, SANTANDER y SAINT NAZAIRE.

Vapor correo francés "LAFAYETTE" saldrá el 30 de Octubre a las 12 del día.

NOTA: El equipaje de bodega y camarote se recibirá en el muelle de San Francisco o Machina (en donde estará atracado el vapor), solamente el día 29 de Octubre de 8 a 10 de la mañana y de 1 a 4 de la tarde. El equipaje de mano y bultos pequeños los podrán llevar los señores pasajeros al momento del embarque el día 30 de Octubre de 8 a 10 de la mañana.

Vapor correo francés — CUBA saldrá el 15 de Noviembre.
" " " — ESPAGNE, saldrá el 30 de Noviembre.
" " " — LAFAYETTE saldrá el 15 de Diciembre.
" " " — CUBA saldrá el 30 de Diciembre.

SESIONES DE CINEMATOGRAFO DIARIAS EN LOS VAPORES DE ESTA COMPAÑIA, SEGUN CONTRATO CON LA CASA "PATHE"

IMPORTANTE

Buena comida a la española. Camareros y cocineros españoles.

LINEA DE NEW YORK AL HAVRE, PLYMOUTH Y BURDEOS.

En esta Agencia se expiden pasajes por esta línea, por los lujosos y rápidos trasatlánticos franceses PARIS, FRANCE, SUFFREN, DE GRASSE, etc., etc.

Para más informes, dirigirse a:
ERNEST GAYE
O'REILLY No. 9. Apartado 1090. TELF. A-1476.
HABANA.

E 2535 ind. 1 nov.

"EMPRESA NAVIERA DE CUBA, S. A."

San Pedro 6. Dirección telegráfica: Emprenave. Apartado 1641

TELEFONOS:
A-5315.—Información General.
A-4730.—Dpto. de Tráfico y Fletes.
A-6236.—Contaduría y Pasajes.
A-3966.—Dpto. Compras y Almacén.
M-5293.—Primer Espigón de Paula.
A-5634.—Segundo Espigón de Paula.

Y

COMPAÑIA NAVIERA DE CUBA S. A.
OFICIOS, 88

ITINERARIOS COMBINADOS

RELACION DE LOS VAPORES QUE ESTAN A LA CARGA EN ESTE PUERTO

COSTA NORTE

Vapor "JULIAN ALONSO"

Saldrá de este puerto el sábado 30 del actual, directo para BARACOA, GUANTANAMO (Caimanera) y SANTIAGO DE CUBA.

Vapor "BARACOA"

Saldrá de este puerto el sábado 30 del actual, para PUERTO TARAFA (destinos combinados), NUEVITAS, MANATI, VICTORIA DE LAS TUNAS, PUERTO PADRE, CHAPARRA, GIBARA (Holguín, Velasco, Bocas), VITA, BANES, NIPE (Mayarí, Antilla, Preston), SAGUA DE TANAMO (Cayo Mambí), BARACOA, GUANTANAMO (Boquerón) y SANTIAGO DE CUBA.

Este buque recibirá carga a FLETE CORRIDO para todas las estaciones del F. C. del Norte de Cuba.

COSTA SUR

Vapor JOAQUIN GODOY"

Saldrá de este puerto el viernes 29 del actual, para CIENFUEGOS, CASILDA, TUNAS DE ZAZA, SANTA CRUZ DEL SUR, MANOPLA, GUAYABAL, MANZANILLO, CAMPECHUELA, MEDIA LUNA, NIQUERO, ENSENADA DE MORA Y SANTIAGO DE CUBA.

LINEA DE VUELTA ABAJO

Vapor "ANTOLIN DEL COLLADO"

Saldrá de este puerto los días 5, 15 y 25 de cada mes a las ocho de la noche, para los de BAHIA HONDA, RIO BLANCO, BERRACOS, PUERTO ESPERANZA, MALAS AGUAS, SANTA LUCIA (Minas de Matahambre), RIO DEL MEDIO, DIMAS, ARROYOS DE MANTUA y LA FE.

LINEA DE CAIBARIEN

Vapor "CAIBARIEN"

Saldrá todos los sábados de este puerto directo para CAIBARIEN, recibiendo carga a flete corrido para PUNTA ALEGRE y PUNTA SAN JUAN, desde el miércoles hasta las 9 a. m. del día de salida.

LINEA DE CUBA, SANTO DOMINGO Y PUERTO RICO

SERVICIO DE PASAJEROS Y CARGA

Provistos de telegrafía inalámbrica

Vapor "GUANTANAMO"

Saldrá de este puerto el sábado 6 de Noviembre a las 11 a. m., directo para GUANTANAMO (Boquerón), SANTIAGO DE CUBA, SANTO DOMINGO, SAN PEDRO DE MACORIS (R. D.) y SAN JUAN (P. R.) retornando por MAYAGUEZ, PONCE (P. R.), SAN PEDRO DE MACORIS, SANTO DOMINGO (R. D.), KINGSTON (Ja.), SANTIAGO DE CUBA Y HABANA.

De Santiago de Cuba saldrá el sábado 13 a las 8 a. m.

Vapor "HABANA"

Saldrá de este puerto el sábado 20 de Noviembre a las 11 a. m. directo para GUANTANAMO (BOQUERON), SANTIAGO DE CUBA, PUERTO PLATA (R. D.) y SAN JUAN (P. R.) retornando por PONCE, MAYAGUEZ, (P. R.), PUERTO PLATA (R. D.), KINGSTON (J. A.), SANTIAGO DE CUBA Y HABANA.

De Santiago de Cuba saldrá el sábado 27 a las 8 a. m.

IMPORTANTE

Suplicamos a los embarcadores que efectúen embarques de drogas y materias inflamables, escriban claramente con tinta roja en el conocimiento de embarque y en los bultos la palabra PELIGRO. De no hacerlo así serán responsables de los daños y perjuicios que pudieran ocasionar a la demás carga y al buque.

AVISO

Los vapores que efectúen su salida los sábados, recibirán la carga hasta las 4 p. m. del día anterior al de la salida y los que lo hagan los viernes, la recibirán hasta las 11 a. m. del día de la salida.

E 2534 ind. 1 nov.

VAPORES CORREOS
DE LA
COMPAÑIA TRASATLANTICA ESPAÑOLA

PASAJE, CARGA Y CORRESPONDENCIA
LINEA RAPIDA PARA EL NORTE DE ESPAÑA:
SERVICIO CADA 22 DIAS
PARA CORUÑA, GIJON, SANTANDER Y BILBAO

El rápido vapor ALFONSO XIII, Capitán Gibernau, saldrá el día 7 de Noviembre.

PROXIMAS SALIDAS DE HABANA:

PARA VERACRUZ Y TAMPICO: 48 horas de viaje:	PARA CORUÑA, GIJON, SANTANDER Y BILBAO: 9 días de viaje:
Vapor	Vapor
ALFONSO XIII, 27 Octubre.	ALFONSO XIII, 7 Noviembre.
CRISTOBAL COLON, 18 Noviembre	CRISTOBAL COLON, 29 Noviembre
ALFONSO XIII, 10 Diciembre.	ALFONSO XIII, 21 Diciembre.
CRISTOBAL COLON, 1 Enero 1927	CRISTOBAL COLON, 12 Enero 1927

AVISO IMPORTANTE A LOS PASAJEROS

Para uso exclusivo de los que embarquen en estos buques y deseen continuar rápidamente viaje a Madrid o estaciones de ruta, esta Compañía ha establecido un servicio de tren especial provisto de coche-cama, que saldrá del Muelle de Santander inmediatamente después de la llegada del buque y de recibir a los pasajeros que hayan solicitado su boletín correspondiente en esta Agencia, o a bordo, por mediación del Sobrecargo del buque.

El precio del billete de ferrocarril incluída cama hasta Madrid, es de pesetas 120.35 por persona.

LINEA PARA GOLFO MEXICANO
SERVICIO CADA 26 DIAS
PROXIMAS SALIDAS DE HABANA:
PARA VERACRUZ Y GALVESTON O NEW ORLEANS

Vapor "MONTEVIDEO" 7 de Noviembre.
" "MANUEL CALVO". 3 de Diciembre.
" "ANTONIO LOPEZ". 28 de Diciembre.
" "P. DE SATRUSTEGUI". 23 de Enero de 1927.

LINEA CANARIAS, CADIZ Y BARCELONA:
SERVICIO CADA 26 DIAS

Próximas salidas de Habana:

Para STA. CRUZ DE LA PALMA, STA. CRUZ TENERIFE, LAS PALMAS, saldrá el vapor P. de SATRUSTEGUI" el día 29 de Octubre de 1926.

Vapor "MONTEVIDEO" 24 de Noviembre.
" "MANUEL CALVO". 20 de Diciembre.
" "ANTONIO LOPEZ". 14 de Enero de 1927.
" "P. DE SATRUSTEGUI". 9 de Febrero de 1927.

Estos vapores atracan a los Muelles de la Port of Havana Docks Co.

Para más informes: MANUEL OTADUY Agente General
San Ignacio 72. Apartado 707. Teléfonos: A-6583 y A-7900. HABANA
E 2533 ind. 1 nov.

M I S C E L A N E A

SANATORIO "DR. PEREZ-VENTO"

Enfermedades nerviosas y mentales. Para Señoras, exclusivamente.
Calle Barreto, número 62, Guanabacoa.
E. 2350 Ind. 1 Oct.

NECESITAMOS 10.000 PERSONAS
QUE QUIERAN SABER INGLES EN POCAS SEMANAS
GARANTIZAMOS MAGNIFICO RESULTADO. PIDA INFORMACION HOY. INSTITUTO UNIVERSAL (D. 56) 128 E. 86 ST. NEW YORK, N. Y.

HUESPEDES-NUEVA YORK:

Señora colombiana de mejores referencias e institutriz de larga experiencia aceptarán varios huéspedes cubanos o se encargarán de niños pasando temporada en New York. Casa de gran comodidad situada en hermoso suburbio residencial a treinta minutos del centro. Asistencia inmejorable, precios razonables. Ana F. de Caicedo, 102 Bay 31 Street, Bensonhurts, Brooklyn, N. Y.

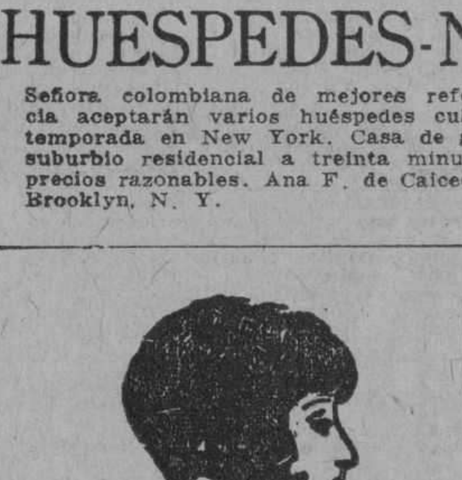

GRAN PELUQUERIA MARTINEZ
Solamente para señoras y niños
NEPTUNO 81. TELEFONO A-5039
(Un experto para cada servicio)

Los mejores y más elegantes cortes de melenas se hacen en esta casa. Las damas que deseen lucir sus manos bonitas, se las arreglan en la Peluquería MARTINEZ. No tenemos rival en nuestro giro para el masaje científico de la cara. Especialidad en la ondulación Marcel y "Permanente". Tenemos expertos para el shampoo.

La Peluquería MARTINEZ tiene la representación exclusiva para toda la isla de Cuba de los famosísimos e inigualables Productos de Belleza MISTERIO, que son algo así como el complemento de la mujer bonita.

PELUQUERIA "MARTINEZ"
DE
CIRIA E HIJOS

Neptuno, 81, (entre Manrique y San Nicolás). Habana. Teléfono A-5039.
53382 31 dic.

MADAME GIL

Obispo, 86. Teléfono A-6977

PELUQUERIA DE SEÑORAS
ACADEMIA DE BELLEZA

Para lucir sus encantos con un "cachet" de distinción y juvenil belleza, consulten con Madame Gil el estilo de peinados y cortes de melenas que deben adoptar de entre sus modelos, siempre de última creación.

La falta de armonía entre el rostro y el arreglo de la cabeza, es signo de fealdad y mal gusto.

Esta casa garantiza siempre la perfección refinada de todos sus trabajos y dispone de 24 empleados bien especializados en los cortes, ondulaciones "Marcel" permanentes y al agua, masajes, limpieza del cutis, manicures, cejas, etc.
E. 2342 Ind. 1 Oct.

"LA PERLA"
Animas, 84.—Tel. A-8222
Dinero sobre alhajas.
La que menos interés cobra.
Joyas y Muebles.
—A como quiera.—
E 2495 ind. 1 nov.

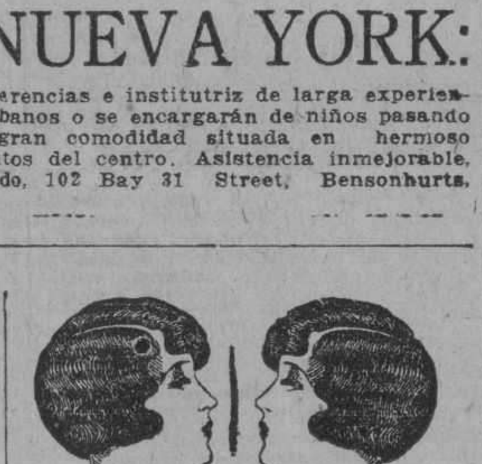

PELUQUERIA CABEZAS
La más grande y mejor de la Habana
Neptuno 38. Teléfono A-7034

Doce expertos peluqueros cortan la melena finamente en todos los estilos $0.50.

Con ondulación Marcel y al agua, pasa ocho días de duración $1.00.

Masaje, arreglo de cejas, manicure y Champoo, a $0.50.

Tinturas ENNE Vegetal, la mejor de todas, todos colores, $5.00.

Rizo Permanente Garantizado, para un año y hecho en una sola hora, $15.00 y $20.00.

Servicio a domicilio con puntualidad por los más expertos operarios de la Peluquería

CABEZAS
E 2519 ind. 1 nov.

AGUMULADORES
A $ 13.99

De alta calidad
y Garantizados
Pida prospecto a:
J. A. DIAZ
Belascoaín 86-F, Habana
E 2549 3 d 10

SE LE OFRECE A LOS SEÑORES FERRETEROS

y maestros de obras e ingeniero, platos de carretillas tubulares iden de vagonetas. Dirección: Consejero Arango, 33. Teléfono M-9706. Cirilo González.
45275.—8 Nov

PIELES

Se arreglan y reforman. Neptuno 139, altos. Teléfono U-5473. 43756.—29 Dic.

Surtido completo de los afamados BILLARES marca "BRUNSWICK"
Hacemos ventas a plazos.
Toda clase de accesorios para billar. Reparaciones. Pida catálogos y precios.
Hartmann Baja 2. Santiago de Cuba. — O'Reilly, 102. Habana.
E 2525 ind. 1 nov.

MISCELANEA

PLATOS DE CARTON

ENVASES DE CARTON
CESAREO GONZALEZ
AMISTAD 71 — HABANA — TELEFONO A-7982
E 2526 ind. 1 nov.

LA CASA CHINA

De José Nip, zapatería. Abre su nuevo local, en la calle Neptuno 251 casi esquina a Hospital. Calzado fino de todas clases para caballeros, señoras y niños. Precios económicos. Calidad excelente. También se hace a la medida.
35620 4 Nbre.

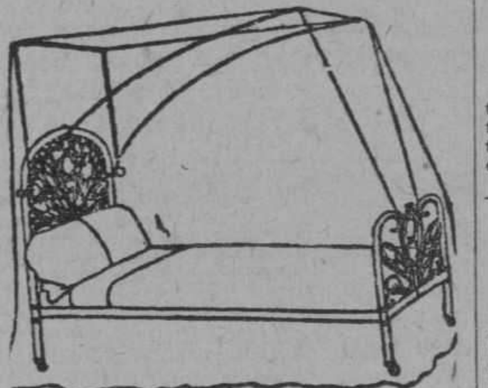

DEPARTAMENTO DE COLCHONETAS, COLCHONES, COJINES, ETC.

De todos estos artículos presenta "El Encanto" la más extensa y flamante variedad.

A los precios más módicos.

Colchonetas, surtido completo de tamaños y calidades, desde $1.80.

Colchones, de varias clases, altos y bajos, desde $7.00.

Edredones ("confortables") de seda un gran surtido.

Cojines de Cretona de otomano de seda, bordados, de terciopelo... Desde $1.50.

Cestos de mimbre para ropa usada para viaje y otros usos, en todos los tamaños y formas, desde $1.75.

Mosquiteros de punto y de muselina, en todos los tamaños, desde $1.50.

Mosquiteros con aparato, en varias formas y tamaños desde $5.00.

Mosquiteros sueltos, para aparatos, en todos los tamaños, de $2.50.
E. 2392 Ind. 1 Oct.

LAMPARAS

LAS
DORAMOS
REPARAMOS
REFORMAMOS
MODERNIZAMOS

LA INSULAR

Reina 113.
Telf. A-3323.
E 2494 ind. 1 nov

DIRECTORIO PROFESIONAL

ABOGADOS Y NOTARIOS

FELIPE RIVERO Y ALONSO
Abogado y Notario
Aguiar, 73
Dptos. 710-11-12. Tel. M-1472
E. 2394.—Ind. 1 Oct.

Dr. Elio Roselló Montaño
ABOGADO Y NOTARIO
Herencias, Divorcios. Asuntos hipotecarios, rapidez en el despacho de las escrituras con su legalización. Oficina: Empedrado 33. A-8502.
E. 2371 Ind. 1 Oct.

LCDO. MANUEL PERALTA Y MELGARES
ABOGADO
EMILIO MENENDEZ SERPA
Mandatario Judicial
HAN TRASLADADO SU BUFETE A MALECON No. 3, altos
De 9 a 12 a. m. y de 2 a 5 p. m.
Teléfono M-1041
E. 2483.—30d-27 Oct.

MARCAS Y PATENTES
DR. CARLOS GARATE BRU
ABOGADO
Cuba 19. Teléfono A-2434.
E 2395 Ind. 1 Oct.

MANUEL JIMENES LANIER
FERNANDO ORTIZ
OSCAR BARCELO
ABOGADOS
JUAN RODRIGUEZ RAMIREZ
ABOGADO Y NOTARIO
San Ignacio, 40, altos, entre Obispo y Obrapía. Teléfono A-3701
E. 2386 Ind. 1 Oct.

Saúl Sáenz de Calahorra
Y
OSCAR QUINTANA
ABOGADOS
Se hacen cargo de toda clase de asuntos judiciales, tanto civiles como criminales y del cobro de cuentas atrasadas. Bufete Edificio Larrea. Deptos. 302 y 304, Empedrado y Aguiar. Telfs. A-5024, y M-5247.
E. 2366.—Ind. 1 Oct.

DR. S. SANCHEZ GOVIN
ABOGADO
Asuntos Hipotecarios, administración de bienes y capitales; herencias, divorcios y juicios ejecutivos. Habana, 72, altos. Teléfonos A-1351 y F.O. 1291. De 3 a 5 p. m.
E. 2428 Ind. 1 Oct.

PROFESIONALES

Lcdo. Ramón Fernández Llano
ABOGADO Y NOTARIO
Habana, 57, teléfono A-9313.
E. 2354 Ind. 1 Oct.

García, Ferrara y Diviñó
Abogados. Aguiar 71, 5o. piso. Teléfono A-2194. De 9 a 12 a. m. y de 2 a 5 p. m.
E 2181 Ind 1 Sp.
E. 2388 Ind. 1 Oct.

ADOLFO CABELLO
ABOGADO
Lealtad 116 entre Salud y Dragones. Teléfono A-0327. Consultas de 9 a 11 a. m.
E. 2439 Ind. 1 Oct.

DOCTORES EN MEDICINA Y CIRUGIA

DR. FELIX PAGES
CIRUJANO DE LA QUINTA DE DEPENDIENTES
CIRUGIA EN GENERAL
A partir del 18 del presente mes de octubre ha reanudado sus visitas y consultas el doctor Félix Pagés. Consultas: D entre 21 y 23, Lunes, Miércoles y Viernes de 2 a 4. Teléfono F-4483.
E 2384 Ind. 1 oct.

Dr. Manuel González Alvarez
CIRUJANO DE LA ASOCIACION DE DEPENDIENTES
CIRUGIA EN GENERAL
Consultas de 3 a 5, martes, jueves y sábados. Apodaca 3, altos, entre Cárdenas y Cienfuegos. Teléfono A-9102. Residencia particular: Calle I entre 9 y 11 Vedado. Teléfono F-2441.
E. 2378 Ind. 1 Oct.

Dr. Abelardo Rodríguez Cuéllar
Especialista de enfermedades nerviosas y mentales del Dispensario Tamayo. Tratamientos especiales, eléctricos, naturistas y psíquicos, para las enfermedades nerviosas y mentales. Enfermedades de señoras, del estómago, pulmones, venéreas y de la sangre. Consultas de 2 a 4 de la tarde. Campanario 197. Teléfono A-7820.
E. 2406 Ind. 1 Oct.

Dr. REGUEYRA
Medicina interna en general especialmente en el artritismo, reumatismo, piel, (barros, eczemas y úlceras), dispepsia, colitis, neurastenia, neuralgias, parálisis y demás enfermedades nerviosas. Consultas de 1 a 4 (Jesús del Monte 601-A, entre San Mariano y Vista Alegre).
E 2524 ind. 1 nov.

CLINICA DE ENFERMEDADES VENEREAS
Progreso, 14, altos, entre Aguacate y Compostela.
RECONOCIMIENTO GRATIS
Curación rápida y garantizada de todas las enfermedades venéreas. Precios módicos. Facilidades de pago.
E 2279 Oct. 27.

INSTITUTO CLINICO
Director Facultativo: Dr. A. Flores. Neptuno 208, entre Oquendo y Soledad, bajos, entrada izquierda. Teléfono U-3987. Curación radical de las Almorranas sin operación ni dolor. Excemas por antiguos que sean. Inyecciones intravenosas para Impotencia, Neurastenia, Sífilis, Reumatismo, Tuberculosis Raquitismo y Escrofulosis. Blenorragia, Arterio-Esclerosis. Corrientes de Alta Frecuencia, Rayos Violeta. Extirpación de Verrugas. Niños (31 años de práctica). Estómago y Colitis. Nerviosas y Mentales. Análisis de Orina 2 y 3 pesos Sangre. Consultas 2 pesos. Reconocimientos 3 y 5 pesos con aparatos. Curaciones a plazos. Consultas de 1 a 5 y 7 a 9 p. m.
E. 2497.—30 Nov.

DR. A. G. CASARIEGO
Catedrático por oposición de la Facultad de Medicina de los hospitales de París, New York, Calixto García y Clínica Covadonga. Especialista en enfermedades de las vías urinarias. Consultas de 2 a 6 p. m. Zenea (Neptuno) 125, bajos.
E. 2426 Ind. 1 Oct.

DR. RICARDO ALBALADEJO
Especialidad en vías urinarias. Tratamiento especial para la blenorragia, impotencia y reumatismo. Electricidad Médica y Rayos X. Prado 62, esquina a Colón Consultas de 1 a 5. Teléfono A-3344.
E. 2375 Ind. 1 Oct.

POLICLINICA INTERNACIONAL
Director: Dr. David Cabarrocas, Lealtad 143, entre Salud y Dragones. Teléfono A-0344 De 11 a. m. a 4 p. m. De 7 a 8 p. m. Primera atención médica con motivo de una consulta, reconocimiento, visita a domicilio, examen de Rayos X, análisis parcial orina, incisión, abceso, inyección intravenosa de Neosalvarsán o cualquier otra inyección, cura; corriente eléctrica, masaje aire caliente, pulverización vapor completamente gratis para pobres. Inyecciones especiales para Reumatismo, Anemia, enfermedades de la Piel Sífilis, Venéreas, fiebres en general, Tuberculosis, Cáncer, enfermedad de señoras, Corazón, Riñones, Hígado, Estómago e Intestino, sistema Nervioso, análisis completo de orina y análisis exudado para venéreos, aplicaciones de aparatos de Yeso, análisis sangre para Sífilis, raspado uterino, Partos y Cirugía en general. Se regala la medicina al pobre.
E. 2362 Ind. 1 Oct.

Dr. Nicolás Gómez de Rosas
Enfermedades de señoras, cirugía en general, estómago y vías biliares; consultas de 3 a 5. San Lázaro 174. domicilio, Cerro 432. Telf. A-2560.
E 2459 ind 16 oct.

Dr. Enrique Fernández Soto
Y
Dr. CARLOS DE LEJARZA
AUXILIAR
Oídos, nariz y garganta. Consultas: lunes, martes y jueves de 2 a 4. Calle O, entre Infanta y 27. Telf. U-2465. No visita. El doctor Lejarza sustituye al Dr. Fernández Soto en su ausencia. Teléfono F-4836.
E. 2381 Ind. 1 Oct.

POLICLINICA ZEQUEIRA
Curación radical de la tuberculosis en todos los períodos con inyecciones especiales usadas solo en esta Policlínica. Tratamiento moderno y eficaz para las enfermedades del estómago, piel, sangre, anemia y desnutrición. Curación rápida del asma y reumatismo por la vía intravenosa. Consultas $5.00; de 8 a 11 a. m. de 1 a 3 y de 3 a 5 p. m. todos los días. Martes, jueves y sábados, gratis para los pobres. Policlínica Zequeira, Reina 78, teléfono A-1031.
E. 2359 Ind. 1 Oct.

DR. JOSE ALFONSO
Especialista del Centro Asturiano
NARIZ, GARGANTA, OIDOS Y OJOS. Calzada del Monte 386. Consultas de 2 a 4. Teléfono M-2330.
E. 2370 Ind. 1 Oct.

DR. LAGE
Estómago. Debilidad sexual. Diabetes. Afecciones de señoras, sifilíticas y venéreas. De 1 a 4 y a horas convencionales. Patria, 6, altos, Cerro. Telf. A-2751.
E. 2387 Ind. 1 Oct.

Dr. Alberto S. de Bustamante
Profesor de Obstetricia, por oposición. Especialidad partos y enfermedades de señoras. Consultas los lunes y viernes de 1 a 3, en la Clínica Bustamante-Núñez. Teléfono F-3057. Domicilio, 15 entre J. y K, Vedado. Teléfono F-1862.
E. 2476.—Ind. 26 Oct

CLINICA BUSTAMANTE-NUÑEZ
J y 11, Vedado. Cirugía General y especial. Partos, Rayos X y Laboratorio. Teléfono F-1184.
E. 2477.—Ind. 26 Oct.

DR. T. VALLEDOR
Especialista de la Escuela de París. Ayudante graduado de la Universidad. Enfermedades de niños. J. núm. 195, entre 19 y 21. Telf. F-2558. Consultas de 2 a 5.
E 2241 Ind. 14 sep.

"POLICLINICA HABANA"
Suárez, 32. Teléfono M-6233.
DIRECTOR FACULTATIVO
DR. FORTUNATO C. OSSORIO
De Medicina y Cirugía en general. Especialista para cada enfermedad. Consultas de 1 a 5 de la tarde y de 7 a 9 de la noche. Consultas especiales, dos pesos. Reconocimientos $3.00. Enfermedades de señoras y niños. Garganta, nariz y oídos. (OJOS). Enfermedades nerviosas, estómago, corazón y pulmones, vías urinarias, enfermedades de la piel, blenorragia y sífilis, inyecciones intravenosas para el asma, reumatismo, tuberculosis, obesidad, partos, hemorroides, diabetes, y enfermedades mentales, etc. Análisis en general. Rayos X, masajes y corrientes eléctricas. Los tratamientos y sus pagos a plazos. Teléfono I-6283.
E. 2363 Ind. 1 Oct.

PROFESIONALES

Dr. J. A. Hernández Ibáñez
ESPECIALISTA Y CIRUJANO DE VIAS URINARIAS DE LA ASOCIACION DE DEPENDIENTES Y GENITO-URINARIAS DE SEÑORAS, DEL DISPENSARIO TAMAYO
Enfermedades venéreas: Cistoscopia; Cateterismo de los Uréteres. Tratamiento y Cirugía de las Vías Urinarias. Domicilio: Paseo, número 274, altos, entre 27 y 29. Vedado. Teléfono F-5716. Consultas: Neptuno número 78, esquina a Manrique. De 7 y media a 9 a. m. y de 3 a 6 p. m. Teléfono A-5469.
E. 2353 Ind. 1 Oct.

DOCTOR STINGER
CATEDRATICO DE ANATOMIA TOPOGRAFICA DE LA FACULTAD DE MEDICINA. CIRUJANO DE LA QUINTA COVADONGA, CIRUGIA EN GENERAL
Consultas, Lunes, Jueves y Sábados; los demás días previo aviso, de 2 a 4. Calle M, número 4, Vedado. Teléfono F-2213.
E. 2352 Ind. 1 Oct.

DR. J. B. RUIZ
De los hospitales de Filadelfia, New York y Calixto García. Especialidad vías urinarias, sífilis y enfermedades venéreas. Examen visual de la uretra, vejiga y esterismo de los uréteres.
SAN LAZARO 221-C. De 1 a 3
E 2492 ind. 1 nov.

DR. JOSE VARELA ZEQUEIRA
Catedrático de Anatomía de la Escuela de Medicina. Director y Cirujano de la Casa de Salud del Centro Gallego. Ha trasladado su gabinete a Gervasio, 126, altos, entre San Rafael y San José. Consultas de 2 a 4. Telf. U-5410.
E. 2369 Ind. 1 Oct.

Dr. C. E. FINLAY F. A. C. S.
PROFESOR DE OFTALMOLOGIA
Especialista en Enfermedades de los Ojos y de los Oídos.
Calle 17 No. 42, altos, esquina a K., Vedado.
Teléfono F-1178.
Consultas de 11 a 12 y de 3 a 4 y por convenio previo.
E. 2357 Ind. 1 Oct.

DR. A. V. DAUSSA
Medicina en general. Especialmente vías respiratorias y digestivas. Consultas de 1 a 3 p. m. San Miguel 147. U-4880. Pobres verdaderos, 12 y media a 1, martes, y sábados.
E. 2432 Ind. 1 Oct.

DR. ABRAHAM PEREZ MIRO
MEDICO CIRUJANO
Animas 113, entre Campanario y Perseverancia. Consultas de 3 a 5. Teléfono A-9203.
E. 2389 Ind. 1 Oct.

DR. ADOLFO REYES
Estómago e intestinos, exclusivamente, de regreso de su viaje. Consulta y tratamientos de 8 a 10 1/2 a. m. en su gabinete. Lamparilla 74, bajos. Residencia en Santa María del Rosario. Teléfono 12-3. Larga distancia.
E 2436 Ind 8 oct

DR. B. VILA
Médico cirujano. Exclusivamente niños. Ayudante a la Cátedra de Patología y Clínica Infantil. Consultas diarias de 2 a 4 p. m. Carlos III, 209, esquina a Franco (altos). Teléfono U-5792.
E 2391 Ind. 1 Oct.

DR. GONZALO PEDROSO
CIRUJANO DEL HOSPITAL MUNICIPAL DE EMERGENCIAS
Especialista en vías urinarias y enfermedades venéreas. Cistoscopia y Cateterismo de los uréteres. Cirugía de vías urinarias. Consultas de 10 a 12 y de 3 a 5 p. m. en la calle de Avenida de la República 254
E 2497 Ind. 1 nov.

CORPORACION CLINICA
Teniente Rey, 78
Teléfonos A-7913 y M-2364
Médicos especialistas para los tratamientos, diagnósticos y curaciones. Enfermedades de señoras y niños (DE LOS OJOS) garganta, nariz y oídos. Tuberculosis, asma, reumatismo, sangre y piel, etc. Blenorragia y sífilis. Corrientes y masajes eléctricos. Rayos X, Análisis en general (orina completo $3.50), Medicina y Cirugía en general.

TODAS LAS CONSULTAS $2,000
Consultas de 1 a 5 p. m. y de 7 a 9 (noche). Empleo de aparatos y reconocimiento general, $5.00. (Asistencias por semanas a plazos).
Neosalvarsán y para diabéticos. Ulceras, Eczemas y demás enfermedades. Tatuajes, manchas, arrugas, etc., son quitadas rápidamente y por nuevos procedimientos.
Servicios de Cirujanos, parteros y comadronas.
TENIENTE REY NUMERO 78.
E. 2361 Ind. 1 Oct.

DR. MANUEL GALIGARCIA
Cinco años de interno en el Hospital Nacional Calixto García, Ayudante por oposición de la Facultad de Medicina. Especialista de la Asociación Canaria. Enfermedades nerviosas y mentales. Consultas y reconocimientos, $5.00, de 3 a 5 diarias. En la Calle J núm. 211, bajos, entre 21 y 23, en el Vedado. Teléfonos: F-2775 y F-5885.
E. 2373 Ind. 1 Oct.

DR. ANTONIO CASTELL
Curación de las enfermedades de las Encías en sus primeros períodos. Caries Dental en todos sus grados. Extracciones y trabajos artificiales por métodos modernos y rápidos. Vacuna-Autógena. Radium Electricidad Médica. Consultas y operaciones de 8 a 11 y de 1 a 5. Estrella 45. Teléfono A-9869.
E. 2436 Ind. 1 Oct.

DR. CABRERA
RADIOLOGIA EXCLUSIVAMENTE
Rayos X, Radium. Radioterapia profunda. Corrientes. Radiografía a domicilio. Antiguo gabinete "Alamilla". San Miguel 116. De 2 a 6.
E. 2427 Ind. 1 Oct.

Dres. Alfredo G. Domínguez Roldán y
Manuel Viamonte Cuervo
Rayos X, Radium, Radioterapia profunda, Electricidad médica. Horas: de 1 a 4 p. m. Teléfono A-5049. Paseo de Martí número 33. Habana.
E 2458 ind. 15 oct.

DR. CARLOS MANUEL LAMAR
Medicina interna. Especialidad: Vías Digestivas y afecciones nerviosas y secretas. Consultas de 2 a 5, diarias. Virtudes 130. Teléfono A-5209.
E 2453 30 d 14 oct.

DR. GONZALO AROSTEGUI
Médico de la Casa de Beneficencia y Maternidad. Especialista en las enfermedades de los niños. Médicas y Quirúrgicas. Consultas de 12 a 2. G, número 116, entre Línea y 13, Vedado. Telf. F-4233.
E 2500 ind. 1 nov.

DR. CELIO R. LENDIAN
Consultas todos los días hábiles de 2 a 4 p. m. Medicina interna especialmente del corazón y de los pulmones. Partos y enfermedades de niños. Consulado 20. Teléfono M-2671.
E. 2367 Ind. 1 Oct.

CORPORACION CLINICA
Teniente Rey, 78
Teléfonos A-7915 y M-2364
Procedimiento especial en la curación de las ALMORRANAS sin dolor ni OPERACION, pudiendo el enfermo continuar sus trabajos diarios. Tratamiento de la DEBILIDAD SEXUAL e IMPOTENCIA, nerviosismo, etc. Vías urinarias, corazón y mentales. Estómago, pulmones y del riñón (hígado). Afecciones generales. Médicos especiales para los tratamientos, diagnósticos y curaciones. Cirugía y Medicina en general. (PARTOS) etc. Consultas de 1 a 5 p. m. y de 7 a 9 de la noche.

TODAS LAS CONSULTAS $2.00
Neosalvarsán y para diabéticos, eczemas, úlceras y demás enfermedades. Tatuajes, manchas, arrugas, verrugas, etc., son quitadas rápidamente.
TENIENTE REY NUM. 78.
E. 2361 Ind. 1 Oct.

DR. J. LYON
De la Facultad de París. Especialidad en la curación radical de las hemorroides sin operación. Consultas de 1 a 3 p. m. diarias. Correa esquina a San Indalecio, Jesús del Monte.
E. 2385 Ind. 1 Oct.

Dra. NIEVES FELIU RUIZ
MEDICO CIRUJANO
Enfermedades de señoras y niños, atiende a partos. Va al campo. Visitas a domicilio. Obrapía 107 altos. Teléfono M-4495.
E 2075 23 oct.

M.E.C.D. 2016

CASAS DE GOMEZ MENA

LAS MAS MODERNAS
LAS MAS BARATAS
A PRUEBA DE CICLON

CALLE FRANCO
CALLE OQUENDO
CALLE DESAGUE
CALLE BENJUMEDA
PASAJE LLINAS Y BENJUMEDA
PASAJE Y CALLE STO. TOMAS

Pisos altos y bajos, con sala, comedor, dos y tres habitaciones, baño completo, cocina, patio y servicio de criados. Precio de $35.00 a $50.00.

Departamentos altos y bajos independientes, con sala, cuarto, cocina, baño y patio. Precio de $26.00 a $28.00.

CALLE MANGLAR, CALZADA DE MONTE Y CALLE LINDERO, frente al Mercado Unico, amplio local para establecimiento mercantil, alquiler de situación. También plantas altas y bajas con sala, comedor, dos y tres habitaciones, cocina, baño completo, recibidor, terraza interior y servicio de criados. Precio de $40.00 a $60.00. La llave en Lindero número 13, bajos.

MATADERO NUM. 5, PISOS PRIMERO Y SEGUNDO DERECHA, con sala, recibidor, comedor, cuatro habitaciones, baño completo, cocina, cuarto y servicio de criados. Precio $65.00. La llave en Lindero núm. 13, bajos.

MURALLA NUM. 59, PRIMER PISO, con diez espléndidas habitaciones, propio para numerosa familia o casa de huéspedes. Precio de situación.

CALZADA DE INFANTA. Manzana formada por las calles Plasencia, Desagüe, Pajarito y Peñalver, a tres cuadras de Carlos III, casas completamente nuevas, departamentos amplios en tres esquinas, propios para establecimientos. Precios de situación. También pisos altos y bajos con dos cuartos, sala, cocina, baño completo y servicios sanitarios inmejorables. Precio: $35.00.

CALLE BENJUMEDA ESQUINA A SUBIRANA, a una cuadra de Llinás, antes Santo Tomás, cerca de Infanta y Belascoaín. Pisos altos y bajos, con dos o tres habitaciones, cocina, baño intercalado completo y dos patios. Precio: $40.00 y $45.00. También departamentos altos y bajos, con dos habitaciones, cocina, servicio y patio. Precio: $22.00 y $25.00.

DOLORES NUM. 20, ENTRE LAWTON Y SAN ANASTASIO, VIBORA, departamentos interiores con sala, cuarto, cocina, baño y patio. Precio: $13 y $15.

HABANA NUM. 121, BAJOS ESQUINA A MURALLA. El mejor lugar de la zona comercial, hermosos bajos propios para establecimiento, almacén, oficina, etc. Precio razonable. La llave en los altos.

MALECON NUM. 14, BAJOS, compuestos de sala, comedor, tres habitaciones, cocina y baño completo. Precio: $80.00. La llave en el primer piso.

CALLE CORTA, LETRAS A, B y E, a media cuadra de la Calzada de Cristina, casas de sala, comedor, dos cuartos, baño intercalado y patio. Precio: $35.00. La llave en Cristina núm. 64-B.

DOS meses en fondo o fiador. Para informes preguntar por el encargado del grupo correspondiente o GOMEZ MENA. Habana número 121, teléfono M-7269.
E. 2348 Ind. 1 Oct.

PROFESIONALES

DR. JOSE LUIS FERRER
CIRUJANO DE LA ASOCIACION DE DEPENDIENTES
Afecciones venéreas, vías urinarias y enfermedades de señoras. Martes, Jueves y Sábados, de 3 a 5 p. m. Virtudes 143 1|2, bajos. Teléfono A-4364.
E. 2382 Ind. 1 oct.

DR. RAMIRO CARBONELL
MEDICO DE VISITA DE LA QUINTA DE DEPENDIENTES
Especialidad en enfermedades de niños. Medicina en general. Consultas de 3 a 4. Escobar 142, teléfono A-1336. Domicilio: Calzada de la Víbora 636. Teléfono I-2974
E. 2377 Ind. 1 oct.

Dra. MARIA PEREZ GOVIN
MEDICA CIRUJANA
Médica de la Facultad de la Habana y Hospital Broca de París. Garganta, nariz y oídos. De 1 a 3. Telf. U-2439. San Miguel 152, antiguo.
E. 2380 Ind. 1 Oct.

Dr. Francisco Javier de Velasco
Afecciones del corazón, pulmones, estómago e intestinos. Consultas los días laborables, de 12 a 2. Horas especiales, previo aviso. Salud 34. Telf. A-5418.
E. 2383 Ind. 1 Oct.

Dr. ABELARDO LABRADOR
Monte 74, entre Indio y San Nicolás. Consultas gratis de 8 a 12 a. m. Pagos de 3 a 5. Especialidad enfermedades de señoras, partos, venéreos y sífilis, pulmones, corazón y riñones, en todos sus períodos. Inyecciones intravenosas. Neosalvarsán, etc. Avisos teléfonos A-0801, U-2256.
E. 2358 Ind. 1 Oct.

DR. S. PICAZA
De los Hospitales de París y New York. Enfermedades del Estómago, Intestinos e Hígado exclusivamente. Tratamientos especiales para las afecciones biliares y para la Constipación o estreñimiento. Examen a los Rayos X, de todos los pacientes. Horas de 2 a 4, o especiales, previo aviso. San Lázaro 246. Teléfono F-4918.
2433.—Ind. 7 Oct

DR. PEDRO A. BOSCH
Medicina y Cirugía. Con preferencia, partos, enfermedades de niños, del pecho y sangre. Consultas de 2 a 4. Aguiar 11, teléfono A-6488.
E. 2365 Ind. 1 Oct.

DR. IGNACIO CALVO
Gervasio, 126, de 4 a 6. Teléfono U-5724. Enfermedades del recto y del colon. Tratamiento médico de las hemorroides.
E 2023 Ind 19 ag

ANALISIS DE ORINA
Completo dos pesos. Prado 62, esquina a Colón. Laboratorio Clínico Químico del doctor Ricardo Albaladejo. Teléfono A-3344.
E. 2376 Ind. 1 Oct.

Dr. MANUEL LOPEZ PRADES
MEDICO CIRUJANO
De las Facultades de Madrid y la Habana. Con 36 años de práctica profesional. Enfermedades de la sangre, pecho, señoras y niños, partos. Tratamiento especial curativo de las afecciones genitales de la mujer. Consultas diarias de 1 a 3. Gratis los martes y viernes. Virtudes, 115, bajos. Teléfono A-0226. Habana.
E. 2431 Ind. 1 Oct.

DR. J. M. VERDUGO
ESTOMAGO E INTESTINOS
Curación radical de la úlcera estomacal y duodenal y de la Colitis en cualquiera de sus períodos, por procedimientos especiales. Consultas de 2 a 4 de la tarde. Teléfono A-4425. Prado, 60, bajos.
E. 2374 Ind. 1 Oct.

DR. GUTIERREZ LEE
MEDICO CIRUJANO
Consultas de 3 a 5. Gervasio 163. Teléfonos A-3684 y F-1070.
E. 2430 Ind. 1 Oct.

DR. JOSE G. RIVERO
Especialista en enfermedades de los pulmones, corazón y estómago. Tratamiento especial de la tuberculosis por inyecciones especiales. Enfermedades de la sangre. Reconocimiento $5.00. Para pobres: martes, jueves y sábados, gratis. Consultas de 3 a 5, todos los días en Reina 78, esquina a Lealtad. Telf. A-1081
E 2360 Ind. 1 oct.

Dra. MARIA GOVIN DE PEREZ
MEDICA CIRUJANA
De La Facultad de la Habana, Escuela Práctica y hospital Broca de París. Especialista en enfermedades de señoras, partos y cirugía. Teléfono U-2439, San Miguel 152, antiguo.
E 2397 Ind. 1 oct.

DR. SALVADOR LAUDERMAN
Médico de la Asociación Canaria. Medicina en General, especialmente enfermedades del sistema nervioso, sífilis, venéreo y tuberculosis pulmonar. Consultas: diarias de 1 a 3, p. m. en Santa Catalina 12, entre Delicias y Buenaventura, Víbora. Teléfono X-1040. También recibe avisos en Jesús del Monte 562, esquina a Vista Alegre, teléfono I-1703.
E. 2356 Ind. 1 Oct.

Dr. E. PERDOMO
Vías urinarias, estrechez de la orina, venéreo, hidrocele, sífilis, impotencia. Calle D y 11, Vedado de 1 a 4. Teléfono F-4822.
E. 2355 Ind. 1 Oct.

DR. J. A. TABOADELA
Medicina interna en general, especialmente estómago, intestinos, hígado y páncreas. Trastornos de la nutrición, obesidad, artritismo, delgadez, diabetes, etc. Tratamiento eficaz de las colitis. Planes especiales de alimentación para niños y adultos. Lunes, Miércoles y Viernes de 1 a 3. Lealtad, 44, altos. Teléfono M-8585.
E 2478 Ind 22 oct.

DR. GUILLERMO LOPEZ ROVIROSA
Especialista en enfermedades mentales y nerviosas, incluyendo las de los órganos sexuales (pérdidas, debilidad, impotencia). Alteraciones del funcionamiento de las Glándulas internas, Estómago e Intestinos, Pulmones, Enfermedades de la piel, incluyendo las del cuero cabelludo y calvicie. San Lázaro 468, entre Infanta y D. De 5 a 7. (domingos de 4 a 6). Teléfono U-3221. A los enfermos del interior se envía a petición un cuestionario impreso.
E. 2441 Ind. 1 Oct.

CIRUJANOS DENTISTAS

DR. ARTURO ALBERNI
Neptuno 177 1|2, (bajos) encontrará usted garantía, economía y rapidez; cualidades que le enaltecen como dentista graduado en Baltimore y Habana. Consultas de 8 a. m. a 3 p. m.
E. 2372 Ind. 1 Oct.

PROFESIONALES

Dr. L. SAEZ MORENO
CIRUJANO DENTISTA
Consultas: Todas las noches, de 8 a 11. Por el día: hora fija a cada cliente. Trabajos rápidos y garantizados y económicos. J. C. Zenea (Neptuno), 234, entre San Francisco y Espada. Tel. U-1986.
2283 30 d 2 oct

DR. GUERRERO DELANGEL
DENTISTA MEJICANO
Técnico especial para extracciones. Facilidades en el pago. Horas de consultas de 3 a. m. a 8 p. m. A los empleados del comercio, horas especiales por la noche. Trocadero 68-B, frente al café El Día. Teléfono M-6395.
E. 2364 Ind. 1 Oct.

DR. VALDES MOLINA
CIRUJANO DENTISTA
Avenida de Italia núm. 34, entre Virtudes y Animas. Telf. A-8583. Dentaduras de 15 a 30 pesos. Trabajos se garantizan. Consultas de 8 a. m. a 5 p. m. Los domingos, hasta las doce m.
E. 2464.—15 Oct.

Dr. ALBERTO COLON
CIRUJANO DENTISTA
Especialidad: carie dental, rápida curación en dos o tres sesiones por dañada que esté el diente. Tratamiento de la PIORREA por la Fisioterapia bucal. Hora fija a cada cliente. Consultas de 9 a 5 p. m. Compostela 129, altos, esquina a Luz.
E. 2429 Ind. 1 Oct.

MODERNA CLINICA DENTAL DEL DR. RAMON GUALDA
Cirujano dentista de la Cruz Roja Nacional. Especialidad en extracciones y enfermedades de encías. Trabajos de mecánica a precios moderados. Horas fijas para cada cliente. Cerro 492, altos, frente a la Quinta Covadonga. Telf. A-6744.
2223 30 d 9 sp.

DR. PEDRO R. GARRIDO
CIRUJANO DENTISTA
Por las Universidades de Madrid y Habana. Especialidad en enfermedades de la boca que tengan por causa afecciones de las encías y dientes. Dentista del Centro de Dependientes. Consultas de 9 a 11 y de 12 a 3 p. m. Muralla 82, altos. Teléfono A-5260.
E. 2485.—23 Nov.

QUIROPEDISTAS

ALFARO
QUIROPEDISTA TITULAR DE LA UNIVERSIDAD NACIONAL
Un peso toda operación por grande que sea en callos y uñas, de 7 a 11, poniendo los nuevos remedios descubiertos. Por la tarde, convencional o $2 sin bisturí. Sin dolor. A domicilio. Domingos $3. Especialidad garantizada en diabéticos. Villegas 44 bajos. Teléfono M-5367.
P 590 30 d-10 oct.

JOSE FRIAS Y LOPEZ
"ALFARO", Hijo
Quiropedista
Trabajo sin cuchilla y no hago dolor. Aguacate 24, altos, entre Empedrado y Tejadillo. Consultas de 8 a 4, domingos de 8 a 11. Precios convencionales. Teléfono M-2202.
E 2468 30 d 16 oct

ORTOPEDICOS

EMILIO P. MUÑOZ
Ortopédico: Lazcano 138 (antes Manrique) teléfono A-9559, faja Especial para hernias, Vientre, Colon, etc. y aparatos para toda clase de imperfecciones; 20 años establecido.
E 2437 Ind 19 oc

COMADRONAS FACULTATIVAS

MARIA NUÑEZ
Facultativa en partos. Comadrona del Centro Balear. Consultas para las asociadas y particulares, de 2 a 3 p. m. exclusivamente. San José 124, letra A.
E 2256 Ind 17 st.

ANA MARIA V. VALDES
COMADRONA
Muchos años de práctica. Los últimos procedimientos científicos. Consultas de 1 a 4. Precios convencionales: 21 esquina a B, número 317. Vedado. Teléfono F-1252.
E 2457 Ind 13 oct.

OCULISTAS

DR. A. C. PORTOCARRERO
OCULISTA
GARGANTA, NARIZ Y OIDOS
Consultas de 12 a 4.
Para pobres, de 12 a 2. Honorarios módicos. San Nicolás 52. Teléfono A-8627.
E. 2368 Ind. 1 Oct.

DR. HORACIO FERRER
ESPECIALISTA EN ENFERMEDADES DE LOS OJOS
Consultas a horas previamente concedidas, $10.00. Consultas de 2 a 5 de la tarde, 5 pesos. Avenida de Wilson y L, Vedado, Teléfono F-4831.
E. 2390 Ind. 1 Oct.

Dr. JOSE HERNANDEZ
OCULISTA
Garganta, nariz y oídos. Consultas reconocimiento, 5 pesos, de doce a tres. Pobres, martes, jueves, sábado $2.00. Reina 72. Teléfonos A-1081. U-5919.
E. 2435 Ind. 1 Oct.

GIROS DE LETRAS

J. BALCELLS Y CO.
S. en C.
San Ignacio Núm. 33
Hacen pagos por el cable y giran letras a corta y larga vista sobre New York, Londres, París y sobre todas las capitales y pueblos de España e Islas Baleares y Canarias. Agentes de la Compañía de Seguros contra incendios.
E. 2343 Ind. 1 Oct.

ZALDO Y COMPAÑIA
Cuba números 76 y 78
Hacen giros de todas clases sobre todas las ciudades de España, y sus pertenencias. Se reciben depósitos en cuenta corriente. Hacen pagos por cable, giran letras a corta y larga vista y dan cartas de crédito sobre Londres, París, Madrid, Barcelona y New York, New Orleans, Filadelfia y demás capitales y ciudades de los Estados Unidos, Méjico y Europa, así como todos los pueblos.
E 2546 Ind 1 nov.

GIROS DE LETRAS

N. GELATS Y COMPAÑIA
103, Aguiar 103, esquina a Amargura. Hacen pagos por el cable, facilita cartas de crédito y giran pagos por cable; giran letras a corta y larga vista sobre todas las capitales y ciudades importantes de los Estados Unidos, Méjico y Europa, así como sobre todos los pueblos de España. Dan cartas de crédito sobre New York, Londres, París, Hamburgo, Madrid y Barcelona.
E 2543 Ind. 1 nov.

CAJAS RESERVADAS
Las tenemos en nuestra bóveda, construida con todos los adelantos modernos y las alquilamos para guardar valores de todas clases bajo la propia custodia de los interesados. En esta oficina daremos todos los detalles que se deseen.
N. GELATS Y COMPAÑIA
BANQUEROS
E 2544 Ind. 1 nov.

(A) ALQUILERES DE CASAS

1.—Habana

SAN José número 61, casi esquina a Lealtad. Se alquila, tiene sala, recibidor, tres cuartos, baño intercalado, comedor, cocina, cuarto y baño para criados, agua abundante, fría y caliente, cocina de gas. Llave en la misma. Informes: F-3422, a cualquier hora.
48219.—7 Nov.

SE alquila en módico precio Jesús María 51, (bajos), casa moderna, cómoda y ventilada. La llave esquina Habana, (bodega). Informes: 13, número 138, entre K y L. Vedado. Teléfono F-2417.
48216.—5 Nov.

ALQUILO Luz, 96, bajos, casi esquina a Egido, con sala, comedor, dos habitaciones, servicios y buen patio. Teléfono M-9301.
48211.—8 Nov.

COMPOSTELA 77, se alquila el segundo piso, con sala, saleta, seis habitaciones, cocina, cuarto de baño completo y servicio de criados independiente. Informan en el 79.
48232.—10 Nov.

SE solicita una casa grande para un despatillo, se prefiere que tenga altos. Fernández. Amistad 102. Teléfono A-9270.
48234.—6 Nov.

ALQUILO altos esquina nuevos, seis habitaciones decoradas, servicio moderno, cocina y cuarto de criados 45 pesos. Informes: Teléfono I-5046, llave en los bajos A.
48238.—6 Nov.

ALQUILO los modernos altos Industria, 49, sala, antesala, 4 cuartos, baño intercalado, comedor, llave en los bajos.
48249.—5 Nov.

LOMA de la Universidad. Se alquila la planta baja de la casa Basarrate 18, esquina a San Miguel, compuesta de portal, sala, saleta, siete cuartos, hall, baño, comedor, cocina, garage, 120 pesos. Informan en Paseo 18, esquina a Once, Vedado.
48247.—5 Nov.

SE alquilan los bajos de Refugio 5, a media cuadra del Prado, cerca del Palacio Presidencial, tiene portal, sala, comedor y cuatro cuartos. La llave en los altos. Informan en la calle 14, número 4, entre Línea y 11.
48257.—5 Nov.

SE alquila un piso alto en el nuevo edificio de la casa Ruisánchez, fresco, agua abundante. Angeles y Estrella. Teléfono A-2024.
48253.—5 Nov.

NO NECESITA IRSE AL EXTRANJERO A VERANEAR

En San Lázaro No. 470, tiene los pisos más claros y más frescos de la Habana, con agua abundante, hechos a todo lujo, en estilo Renacimiento Florentino. Vestíbulo de mármol con pinturas estilo de Rafael en los Loggias del Vaticano. Puede vivir tan cómodo como en casa propia. Morales y Co. Arquitectos. Teléfonos A-2973 y F-1236.
E 2486 6 d 30 oc.

OQUENDO 5 D.

Se alquila alto moderno, con sala, saleta, cinco cuartos, dos baños intercalados, comedor al fondo, cocina de gas y carbón, agua fría caliente, abundante. Se puede ver de 9 a 12. Teléfono F-2134.
48119 6 nov.

CARLOS III. 16, 16-C

Se alquilan un bajo de lujo, reajustado en $90, muy fresco; también un alto, sala, comedor, cuatro cuartos, baño intercalado, cocina de gas, servicio de criados, se pueden ver de 2 a 5. Informan teléfono. F-2134.
48120 6 nov.

ZEQUEIRA 12, BAJOS

Alquilo casa moderna, 34 pesos; sala amplia, saleta, dos cuartos; llave en la bodega; informes: Monte 350; teléf. M 1365.
48147 5 nov.

EN 45 PESOS

Aproveche la oportunidad de tomar en alquiler la espaciosa y ventilada casa, sin altos, calle de Agustín Alvarez No. 23 a una cuadra del Nuevo Frontón y dos de Belascoaín, con sala, saleta, tres cuartos y demás servicios. Agua abundante. Informa Sr. Alvarez. Mercaderes 22, altos. El papel dice donde está la llave.
48077 4 nv.

SE alquila en $60, primer piso, moderno, tres cuartos, baño y comedor. Zanja 54 Teléfono A-6485.
48070 3 nv.

LUJOSA Y BARATA CASA

Se alquilan los lujosos altos de la letra E. y bajos de la letra B. de la casa San José 124, entre Lucena y Marqués González, con sala, saleta, tres habitaciones, salón de comer, cuarto de criados y doble servicio sanitario con calentador. Informa Sr. Alvarez. Mercaderes 22, altos. El papel dice donde está la llave.

PROXIMO A LA TERMINAL

Se alquila el cómodo y ventilado primer piso de la casa Economía 58, con espaciosa sala, comedor, cuatro cuartos y doble servicio. No le falta nunca el agua. Informa Sr. Alvarez. Mercaderes 22, altos. El papel dice donde está la llave.

EN 40 PESOS

Se alquila la espaciosa casa, calle de Rosa Enrique 10, Luyanó, acabada de reedificar, con portal, sala, saleta, tres habitaciones, salón de comer, baño moderno, cocina, patio y traspatio. Informa señor Alvarez. Mercaderes 22, altos. El papel dice donde está la llave.

ANIMAS 104

Se alquilan los bajos compuestos de sala, comedor, tres cuartos y demás servicios. Informa: Sr. Alvarez. Mercaderes 22, altos. El papel dice donde está la llave.
48076 4 nv.

SE alquila el cuarto piso propio para familias de gusto. Vista directa al Prado y Malecón. Precios razonables. Consulado 7 y 9 casi esquina a Prado. Informes el portero.
48035 2 Nov.

ALQUILERES DE CASAS

EN SOLO $35

Se alquilan los nuevos y preciosos bajos de Universidad 41 y 43, con sala, comedor, 3 cuartos y espléndido baño, a solo, 2 cuadras del tranvía de Infanta. La llave al lado. Informes teléfono F-1314.
48003 4 Nov.

SE alquila un segundo piso compuesto de 12 piezas y un departamento en la azotea compuesto de tres, también hay cuartos en el segundo. Casa moderna. Aguila 141.
48048 2 Nov.

BELASCOAIN 7 B.

entre Animas y Lagunas, se alquila el cuarto piso de esta casa moderna acabada de fabricar, compuesta de sala, comedor, cuatro habitaciones, baño intercalado, cuarto y servicio para criados. La llave en el piso bajo. Informan: Habana, 82, teléfono A-2474.
47991 7 nov.

SAN Rafael 143 y 161, altos, esquina a M. González, se alquila con sala, comedor, tres cuartos, baño y cocina. La llave en la bodega. Informes A-6420.
48037 2 Nov.

CASA MUY CENTRICA

Se alquila con contrato para establecimiento, con vidrieras, midre 8 x 39 varas. Neptuno 198; razón: San Rafael 168, entre Oquendo y Soledad.
48179 3 nov.

SE alquila principal de Mazón entre San José y Valle, frente al Parque Carlitos Aguirre. Llave en el bajo. Informes 23, esquina Dos, señora Vda. de López.
48019 3 Nov.

SE alquila el piso principal de la casa Progreso 14, al lado esquina Compostela, frente al Banco The National City Bank Se compone de recibidor, sala, cuatro cuartos, baño intercalado, comedor, cuarto de criados y servicio, cocina y calentador de gas, todos decorados. Las llaves en los mismos, el portero. Teléfono I-4990.
47980 7 nov

SE ALQUILA

el piso alto de San Juan de Dios 4, compuesto de sala, comedor, tres habitaciones, baño, etc. La llave en el bajo. Informan: Habana 82, teléfono A-2474.
47990 7 nov.

EN la calle de Universidad, a veinticinco pesos, se alquilan preciosas casas con sala, comedor, tres cuartos, cocina y servicio sanitario, pisos de mosaico y cielo raso, a dos cuadras del tranvía de Infanta. Hay también habitaciones y departamentos desde diez pesos. Informa el encargado en Universidad 45, teléfono M-2176.
47972 6 nov

CASA DE TRES PLANTAS

Amplias salas, cuatro salones el bajo y primer piso y tres el segundo, que pueden dividirse, una hermosa terraza cubierta. Alquilo, Habana 207, cerca del desembarque Ward Line. Es muy fresca, propia para pequeño hotel u hospedaje. Llave allí. Informes: Monte 350, altos. Teléfono M-1365.
48015 6 Nov.

SE ALQUILA

San Lázaro 236 A. bajos entre Manrique y Campanario. Sala, saleta, 4 cuartos, baño y servicios. Informes: Angeles 16. Mueblería La Ideal.
47909 8 nv.

CUBA núm. 89, esquina a Luz. Se alquilan dos preciosos pisos primero y segundo. Se compone el primero de sala, saleta, comedor, tres cuartos, cocina y demás servicios sanitarios. El segundo se compone de sala, saleta, comedor, cinco cuartos, cocina y doble servicio sanitario. Tienen agua abundante. Las llaves en la bodega de la esquina. Informes R. García y Cía. Muralla número 14. Telf. A-2803. Habana.
47963 7 nov

CONDE número 5 casi esquina a Compostela, se alquila, con sala, comedor, 3 habitaciones, patio y servicio. Llave e informes en Habana 86, Departamento 212. Telf. A-2458.
47971 2 nov.

HERMOSO piso alto, propio para corta familia, compuesto de sala, comedor, 2 habitaciones, con lavabos de agua corriente, baño y servicio intercalado. Espada 26 1|2, entre San José y San Rafael.
47989 7 nov

SE alquila en San José y Basarrate a una cuadra de Infanta, los ventilados altos de esquina, en 60 pesos. Teléfono U-1227.
47987 3 nov

SE alquilan en la calle Cuba 21-A, entre Empedrado y O'Reilly, los espléndidos bajos de construcción moderna para Banco, oficinas, almacén o establecimiento, punto comercial. Informan en los mismos. Teléfono I-4990.
47982 3 nov.

CHACON 26, ALTOS

Sala, comedor, tres habitaciones, excelente cuarto baño, cocina gas. Unico precio $75.00 Condiciones: fiador y ser familia de moralidad. Llaves e informes en O'Reilly 19 Teléfono A-6318.
47922 2 nv.

SE alquila un piso principal en la Calzada Infanta 62 1|2, al lado de la fábrica chocolates La Estrella, casa modernaa, recién construída. Informes en la bodega
47930 2 nv.

SE alquila planta alta en Habana esquina a Tejadillo, precio 65 pesos. Informan en la bodega.
47929 3 nv.

SE alquila el espacioso y ventilado piso del centro de la casa Cárdenas número 1. Informan: Suárez 87.
47837.—3 Nov.

SE alquila un piso principal y un segundo piso en la Calzada de Infanta números 91-87, se pueden ver a todas horas. Informan y llaves en el 95 o U-2311.
47756 4 nov.

SAN NICOLAS, 21

Casa para familias que tengan sus muebles, se alquilan altos y bajos, propios para personas de moralidad, casa muy cómoda.
47910 8 nv.

SE alquila una casa en Jesús María número 30 esquina a Damas, propia para familia corta. Se compone de dos habitaciones, cocina, comedor, baño y servicio sanitario. La casa es muy fresca y recién fabricada. La llave e informes en la Carnicería de los bajos.
47928 2 nv.

EN Monte 36, se alquila un nuevo y moderno piso, compuesto de cuatro habitaciones, gran sala, recibidor, comedor espléndido y fresco, servicios, baño intercalado con agua caliente y fría y servicio de criados. Informan Monte 103. Teléfono A-4917.
47940 6 nv.

SE alquila en Escobar 220 un primer piso, con sala, dos habitaciones, baño intercalado y comedor, muy fresca por ser esquina a la brisa. Informes en la misma. Tel. A-0682.
48030 2 Nov.

ALQUILERES DE CASAS

SE alquilan altos cómodos y modernos, a dos cuadras del Campo de Marte, en Monte 38, casi esquina a Angeles, compuestos de terraza, gabinete, sala, saleta, cuatro habitaciones espaciosas, baño intercalado, comedor amplio, cocina de gas, habitación para criados y su servicio sanitario. Alquiler razonable.
47607 6 nov.

SE alquila en la calle Cuba 21-A, entre Empedrado y O'Reilly, el lujoso y fresco piso primero, construído al último confort moderno. Informan en el mismo.
47981 3 nov

SE alquila la planta alta de la casa Subirana, esquina a Estrella. Sala, saleta, cuatro cuartos, doble servicio, muy fresca. No le falta agua. Tiene motor. En los bajos, la llave.
47751 7 nov.

RASTRO 14 y 16, entre Monte y Corrales sala, comedor y un cuarto. Precio $34.00, la llave en el rastro de la esquina. Informan San Ignacio 33. Teléfono A-2766.
47760 2 nov.

SE alquila la planta alta de Neptuno 22, inmediata al Parque Central, con zaguán, patio, escalera de servicio, bomba "Westco" y todas las comodidades. Propia para oficinas, casa de modas, dentista etc. Informan en los bajos Sombrerería "El Louvre".
47856.—3 Nov.

ECONOMIA 34, altos, se alquila con sala, saleta, cuatro cuartos, cocina y sus servicios. Informan: A-6625. La llave al lado.
47862.—3 Nov.

BERNAZA 50, altos, se alquila con sala, saleta, cuatro cuartos, baño y demás servicios, comedor, cocina y cuarto de criados con su servicio. Informan en la misma. Teléfono A-6625.
47861.—3 Nov.

MALOJA 20, altos entre Angeles y Monte. se alquilan los grandes y amplios altos de esta casa. Constan de sala, comedor, seis hermosas habitaciones con su lavabo de agua fría y caliente, cuarto de baño, cocina de carbón y de gas, abundante agua constantemente por tener bomba y motor. La llave en Angeles 15, mueblería e informan en Rayo 110 Teléfono A-9743.
47817 4 nv.

SE alquila Concordia 100 hermoso apartamento moderno sala, cuatro cuartos, hall, doble servicio, entrada aparte criados. Informa la conserje.
47762 3 nov.

EN $60 se alquilan los modernos y cómodos bajos, Campanario 180, próximo a Reina, compuestos de sala, comedor, 3 habitaciones y buen baño. La llave en la casa de empeños de la esquina.
47772 2 nv.

ESQUINA PARA BODEGA

Se alquila en la calle Marqués González y Sitios, junto con una accesoria. Se da buen contrato y renta módica. Informan Teatro Wilson. Belascoain 34.
47724 3 nv

ALQUILO modernos altos Dragones 37, letra G. segundo piso. Sala, tres cuartos comedor al fondo, baño intercalado, cocina y servicios de criados, rebajados $60. Llave en bodega. Informan: Mercaderes 27. Teléfono A-6524.
47794 5 nv.

HABANA 46

esquina a Cuarteles se alquila el primer piso alto de casa nueva, balcones a dos calles, sala, recibidor, comedor, hall, tres habitaciones, magnífico cuarto de baño, cuarto de criados con baño independiente Condiciones: fiador y ser familia de moralidad: Llaves e informes en O'Reilly 19 Teléfono A-6318.
47689 2 nv.

CASA EN $75.00

Se alquila la planta alta de Chacón 26. Sala, comedor, tres habitaciones, cocina de gas. Condiciones: fiador y ser familia de moralidad. Llaves e informes en O'Reilly 19. Teléfono A-6318.
47690 2 nv.

SE alquilan la planta alta de Infanta 52 entre Desagüe y Benjumeda letra D y los bajos de la E. Informan: U-1177.
47709 6 nv.

SE alquila el alto de Maloja 29. Tiene sala, comedor, tres dormitorios, baño, inodoro. Es fresca clara, bien situada. La llave en los bajos. Informan: Baños número 22. Teléfono F-5357.
47665 2 nv.

SE alquila la hermosa y fresca casa Suárez 116, bajos, compuesta de sala, saleta, cuatro cuartos, baño intercalado, cocina, servicios de criados y servicios sanitarios completos. Alquiler $65. Informan: Teléfono A-4358 y M-6263, altos Droguería Sarrá.
47510 2 nv.

SE alquilan los bajos de la casa San Lázaro No. 478, con sala, recibidor, tres cuartos, comedor al fondo, garage y servicio de criados. La llave en el "Cisne" esquina a N. Informan: Línea núm. 80 Teléfono F-5963.
47470 2 nv.

ACABADOS de pintar se alquilan los altos Tejadillo 27 entre Habana y Aguiar, cuatro cuartos, otro alto, sala, saleta, comedor, baño, etc. Informan U-5019.
47725 7 nov.

ESTRELLA 115, ALTOS

entre Campanario y Lealtad, sala, comedor, seis habitaciones, balcón corrido, toda de azotea y fresca. La llave en la misma. El dueño en el chalet de 12 y 15. Vedado.
47063.—3 Nov.

PARA COMERCIO

Se alquila la casa Muralla 65, con frente por Compostela y por Muralla. Informes señor Fraga. Compostela y Muralla, café.
47446.—11 Nov.

SE alquila sin estrenar en Peñalver 100 a una cuadra de Belascoaín, dos primeros pisos y un bajo con sala, tres habitaciones, baño intercalado, comedor al fondo, habitación y servicio para criados, cocina y calentador de gas, tanques y bomba automática, excluyendo la habitación de criados a un primer piso. Informan en los mismos. Jaime Barceló. Teléfono A-9323.
47222 2 nv.

SE alquilan los más modernos altos inmunes contra el ciclón, situados en Belascoain 95 (Edifico Recarey) Tienen sala, saleta, tres cómodas habitaciones con lavabo de agua corriente y doble servicios. Las llaves en la portería.
47235 2 nv.

SE alquilan los altos de la casa Bayona 9 Tienen tres cuartos, sala y saleta, casi esquina a Merced. La llave en la bodega. Informan en Muralla y Compostela. Peletería La Gran Señora.
47384 2 nv

SE alquilan en Cincuenta pesos, los bajos de Subirana 27. Tienen sala, saleta, comedor, 3 cuartos y baño completo intercalado. La llave en la carnicería de la esquina. Informan Tejadillo 45.
47176 2 nv.

INQUISIDOR 35, LETRA A.

Para primero de noviembre se alquila este piso compuesto de sala, saleta y tres cuartos. Informan en Oficios 88, bajos, almacén de Manuel Muñoz y Cía.
47140 2 nov.

ALQUILERES DE CASAS

2.—Vedado

ALQUILO una hermosa casita en 19, esquina a 10, tiene sala, dos cuartos, portal y servicios. Informan: U-2653. La llave en la bodega, gana 30 pesos.
48230.—7 Nov.

CALLE 23 No. 433, ENTRE 6 Y 8

Para el día 2 de noviembre se alquilan los altos compuestos de sala, terraza, recibidor, hall, siete habitaciones, biblioteca, pantry, dos cuartos de baño completos, intercalados, gran comedor y cocina con calentador, dos cuartos de criados con sus servicios independientes. No tiene garage. Precio rebajado $150.00. Informan Teléfono U-5403.
48115 4 nov.

SE ALQUILA

En Paseo entre 17 y 19, una casa de portal, sala, recibidor, hall, comedor, repostería, cocina, habitaciones y servicio para criados y con tres habitaciones hermosas en la planta baja; dos en la planta alta con fachada; dos baños, uno en los bajos y otro en los altos; gana 185 pesos; informan en Zulueta 38, teléfono A 6668; la llave al lado en Paseo.
48123 5 nov.

VEDADO, calle 9 entre F y G y para un matrimonio se solicita una buena cocinera repostera. Buen sueldo.
48008 4 nov

A LA entrada del Vedado, parte alta, calle 19 entre L y M., No. 111, se alquilan los modernos bajos, compuestos de portal, sala, comedor, tres cuartos, cocina, cuarto y baño de criados. Precio $90. La llave al lado, tercer piso. Informan Teléfono F-1364.
48095 3 nv.

VEDADO. Alquilo hermosos y modernos altos casa número 424, izquierda, calle 25 entre 6 y 8, con regias comodidades y confort. Informes y llave altos esquina. Teléfonos F-4992 y A-3974.
47926 3 nov.

ALQUILO la casa calle D. número 135, entre 13 y 15, cerca del colegio La Salle, pintada recientemente y con un magnífico baño completo. Informan en el número 133.
47955 6 nov

VEDADO, se alquila la espaciosa casa de F No. 10, esquina a 5a., con gran portal, sala, comedor, cuatro grandes habitaciones, magnífico baño, cuartos de criados, con sus servicios y garage para dos máquinas. La llave en la bodega. Informan Campanario 17, bajos.
48013 3 Nov.

VEDADO, se alquilan los altos casa moderna, calle 25 entre 4 y 6, tres dormitorios y demás comodidades, agua abundante. Informan en 2 número 8, entre 9 y 11. Teléfono F-1173. Llave en la bodega de la esquina de 4 y 25.
47958 4 nov

ALQUILO casa H, 126, entre 13 y 15. Informes: H, 128.
47466 30 oct.

ALQUILO espléndidos altos Dos número tres. Recibidor, sala, cuatro grandes cuartos, baño intercalado completo, gran comedor, cuarto y servicio criada, abundante agua por motor, demás servicios. Llaves bajos derecha. Informes teléfonos I-3644 A-5620.
47977 4 nov

$50, CRUCERO, VEDADO, $60

Elegante casa, sala a la calle, tres cuartos, baño intercalado, comedor y cocina gas, al fondo con salida independiente para servidumbre, cuarto y baño criada. Garages, teléfonos, tubo hermético para basura. Botica y restaurant privado. A media cuadra, tranvías y Malecón. Informa el encargado del suntuoso edificio-Fortaleza, a prueba de ciclones.
"MAINE APARTMENTS"
13 entre M y N. Apéese en Línea y N.
48012 30 Nov.

CALLE 17 ENTRE L Y M

Se alquila la casa número 14, bajos, compuesta de jardín, portal, sala, antesala, cuatro cuartos, dos baños, uno intercalado, comedor, cocina de gas, calentador, cuarto de criada y demás servicios sanitarios, con agua abundante. Informan, 10, altos.
48052 5 Nov.

ALQUILO hermosa y fresca casa Diecinueve 378 entre Dos y Paseo, compuesta de jardín, portal, sala, saleta, tres cuartos, baño intercalado, cuarto y servicios de criados, cocina y servicios sanitarios completos. Llave al lado. Informan Teléfono A-4358. M-6263, altos, Botica Sarrá.
48045 6 Nov.

SE alquilan en la calle F No. 250, entre 25 y 27, los hermosos altos sin estrenar, compuestos de terraza, sala, recibidor, hall, seis hermosas habitaciones, dos baños intercalados con todo confort, comedor, pantry, cocina de gas, dos habitaciones de criados con su baño intercalado y una cómoda lavandería al fondo. Agua abundante. Precio razonable. Informan en los bajos.
48011 5 Nov.

SE ALQUILAN LUJOSAS CASAS PARA FAMILIAS CORTAS A $50, $60, $70 MENSUALES Y $10 MAS SI SE REQUIERE GARAGE PRIVADO. EN LUGAR ARISTOCRATICO DEL VEDADO CALLE H. NUM. 184 ENTRE 21 Y 23 CASI FRENTE AL PARQUE.
48039—2 Nov.

VEDADO. $60, con cuatro cuartos, azotea, doble servicio, cocina gas, abundante agua, modernos altos de brisa. Calle 21 esquina a Crecherie, entre 8 y 10, F-2883.
47998 2 nov

SE alquila, recién construído, elegante piso alto, con todas las comodidades modernas, decorados, baño de lujo, 4 habitaciones. Precio rebajado. Calle 6 entre 27 y 29, a dos cuadras de 23. Llave en los bajos. Dueño: Sr. Peñaranda. Muralla 29. Teléfono A-2011.
47755 2 nv.

A PRUEBA de ciclón, rebajados de precio, sin estrenar, a la entrada del Vedado, hermosos altos para familia acomodada o dos familias, terraza frente y fondo. Sala, recibidor, hall, 6 habitaciones, dos lujosos baños, pantry, cocina, garage, cuarto chauffeur, criada. J entre 23 y 21. F-5885. Informan en los bajos.
47773 2 nv.

VEDADO, C. 264, bajos, entre 27 y 29 Tiene sala, tres habitaciones, comedor, baño, cocina, patio y traspatio, cuarto y servicio de criados independiente. Llave e informes en C. 268.
47818 2 nv.

ALQUILO dos casas iguales, 29 entre F y E, Vedado, portal, sala, hall, cocina gas, cuarto criado, servicio, garage, cuarto de chauffeur, tres habitaciones altas, baño intercalado lujoso, terraza. Informan en la misma.
47640 2 nov.

CASITAS INDEPENDIENTES

Vedado. Se alquilan en la calle 26 entre 27 y 29, a dos cuadras del tranvía de la calle 23. Casitas compuestas de sala, cuarto, comedorcito, patio, servicios sanitarios. $17.00 Pasaje. Informarán bodega 26 y 27. Preguntar por Manuel Rodríguez. Telf. A-0383.
46457 6 nov.

ALQUILERES DE CASAS

LINEA 106 entre 4 y 6. Próxima a desocuparse se alquila esta espléndida residencia a prueba de ciclón. 8 habitaciones, 3 baños, 4 cuartos de criados, servicios completos garage, traspatio con árboles frutales motor para agua. Informan: Calzada esquina a 8. Señor Vega.
47142 7 nov

SE alquila planta baja F entre 27 y 29 acera sombra. Sala, 7 cuartos, comedor, cocina, pantry, tres baños, garage, cuarto chauffeur. La llave en los altos; alquiler 140 pesos. Teléfonos A-4358 y M-6263.
47509 2 nv.

SE alquilan los altos de la casa calle Dos, número 6 y medio, entre Línea y Calzada. La llave calle Dos, número 1, (bajos). Teléfono F-3147.
47847.—3 Nov.

EDIFICIO Tavel, 21 y C, alquila casa de sala, comedor, dos cuartos, cocina y baño. Otra de sala, cuarto, cocina y baño. Tavel, F-4252.
46493 16 nov

EN LINEA Y D VEDADO

En el nuevo edificio Montes y de esquina sin estrenar, se alquilan en 110, 95 y 80 pesos, tres confortables y bonitos pisos y en la planta alta, una habitación con baño completo, closet, pantry, agua fría y caliente, teléfono y otros servicios a personas decentes y estables frente a la Iglesia, Colegio La Salle, Dominicas Americanas y Francesas. Todas las salas y habitaciones con balcón a la calle. Los precios son módicos. Informan en el mismo.
46701 2 nv.

3.—J. del Monte y la Víbora

SE alquila la elegante casa Villa Julia, con 7 cuartos, tres baños intercalados, hall espacioso, hermosa sala, amplio comedor, pantry, cocina de gas, dos cuartos para criados, garage. Toda decorada. Al lado del Loma Tennis. Precio médico. Calle Antonio San Miguel, entre Agustina y Carlos Manuel, dos cuadras de la Calzada y tres del paradero de la Víbora. Informan en la esquina chalet Villa Alegre.
48202.—7 Nov.

SE alquila un chalet en la calle San Mariano número 28, dos cuadras de la Calzada, nuevo jardín, portal, sala, 8 cuartos, dos baños, dos cuartos de estudio, hall, comedor, pantry, despensa, lavadero, cocina con gas y agua caliente, garage para tres máquinas y traspatio con árboles, todo de lo más moderno y cerca del colegio Los Maristas. Informan: Vista Alegre, esquina Juan B. Zayas.
48244.—6 Nov.

SE alquila una casa en la calle Estrada Palma, entre Juan Delgado y Destrampes, a media cuadra del carro, moderno jardín, portal, sala, comedor, 4 cuartos, 2 baños, despensa, lavadero y garage y galería, 75 pesos. La llave al lado.
48243.—6 Nov.

ALQUILO hermosa casa moderna en Chaple y Felipe Poey. Véala, teléfono A-9124
48116 4 nov.

ALQUILO modernos altos Fábrica 55, frente al parque: sala, saleta, tres cuartos, baño moderno, demás servicios. Llave bajos. Informes teléfonos I-3644, A-5620.
47974 4 nov

EN el lugar más saludable de la Víbora, frente al paradero de la Havana Central, a cinco minutos de la Habana, se alquilan lindas casas acabadas de construir, provistas de todos los adelantos modernos. Renta 40 pesos. Calzada de la Víbora, esquina a Genaro Sánchez. Informan Obispo 16, altos.
48036 2 Nov.

ALQUILO, acabada de pintar, calle Octava 27, Reparto Lawton, Víbora, media cuadra tranvía, ídem parque. Portal, jardín al frente, patio, sala, 4 cuartos, comedor, cocina, cuarto baño completo, calentador, garage, habitación, servicio sanitario para chauffeur. Alquiler $65. Llave, bodega esquina; dueño: Capt. Santamaría Calzada No. 64, Vedado. Tel. F-1478.
48705 7 nv.

SE alquila la casa calle Avenida de Acosta entre Cuarta y Quinta, compuesta de portal, sala, saleta, cuatro cuartos, comedor al fondo, cocina, servicios completos, cuarto y servicios para criados y garage independiente. La llave en la casa de enfrente. Informan, teléfono A-8871.
47618 4 nov.

VIBORA. Milagros 60, 3 cuadras de la calzada, se alquila una casa por 45 pesos con sala, saleta, tres cuartos, cocina, patio y portal. Informarán: F-5668, D-165. Vedado. La llave en la bodega.
47464.—10 Nov.

ALQUILO a 18 pesos con luz, casita interior, sala, cuarto, cocina y baño, Milagros 124 entre Lawton y Armas, media cuadra parque, una del tranvía.
47324 2 Nv

SE alquilan los altos calle Reyes y Cintra, Cerro, frente a la calle Atocha. Sala, comedor, dos cuartos, cocina, bañadera, servicios completos. Precio reducido. Véalos pronto.
47859.—8 Oct.

SE alquilan Jesús del Monte, Víbora, Diez Octubre número 587, Santa Catalina 74 y 76, (frente al Parque) Lagueruela, Pedro Consuegra, número 11, Pocito 20, esquina Buenaventura. Informan: Diez de Octubre 585-A.
47460.—3 Nov.

POCITO 10 LETRA A

por Delicias, alquilo bajos 35 pesos, tres cuartos, sala, recibidor, baño, cocina de gas, frescas, agua abundante. Llave bodega, informes Monte 350, altos, Teléfono M-1365.
48017 6 Nov.

ALQUILO modernos altos Durege 17, entre las dos líneas Santos Suárez, terraza, sala, saleta, baño intercalado completo, demás servicios. Llave bajos. Informes I-3644 A-5620.
47975 4 nov.

ALQUILO monísima casa Zapotes 50, salá, tres cuartos, baño intercalado completo, comedor y cuarto y servicio criada, garage, traspatio, demás servicios. Llave lado. Informes I-3644 A-5620.
47976 4 nov.

SANTOS Suárez, se alquila una casita con sala y un cuarto y demás servicios. Veinticinco pesos, dos meses en fondo. Informan: Durege y Enamorado, bodega.
48066 9 Nov.

EN 30 pesos se alquilan altos independientes modernos en San Anastasio y Tejar, dos habitaciones, comedor, cocina, baño y terraza. Esquina de fraile, excelente y sólida construcción, escalera de mármol, hermosa vista, a una cuadra de Pocito. Llave en bodega. Informan en calle 12 esquina a 11, Vedado.
47953 2 nov.

GUASABACOA y Herrera, esquina con 4 habitaciones, sala, saleta, patio y servicios con agua abundante. Informan: San Rafael núm. 39, altos, teléfono A-9667. Cuarenta pesos.
47968 7 nov.

EN la Víbora, se alquila el lujoso chalet de la calle Juan Delgado 83, entre Libertad y Milagros, frente los carros de Santos Suárez. Se compone de jardín, portal, sala, saleta, tres cuartos, hall, comedor, cuarto de criados y servicio cocina y traspatio. Informan en el mismo, de 2 a 5. Teléfono I-4990.
47979 7 nov

FOLLETIN 9

EL JINETE DE FUEGO

NOVELA

Continuación de "MYRIAM LA CONSPIRADORA"

POR

HUGO WAST

Autor de la magnífica novela titulada "El Desierto de Piedra".

(Continúa)

ta tierra en que he nacido, y que he defendido contra los ingleses el año 7 me dejaría hacer trizas, defendiéndola contra los gallegos maturrangos, en este año de 1812... eso...

—De eso también estoy segura, sargento,—declaró sinceramente Myriam.

—¡Vaya! ¡Me alegro que nos entendamos!

—¿Por qué, pues, si tiene esos sentimientos sigue con nosotros conspirando contra Buenos Aires?

—¡Mater divinae gratia! ¿Qué me va a responder mi capitana, si a mi vez le pregunto lo mismo, por qué usted...?

—¡Silencio, sargento! Usted no tiene derecho de interrogar a su capitana... Yo sé cómo vino uste da enredarse en nuestro asunto: no pudo hacer otra cosa, es verdad, pero ahora, ¿por qué sigue con nosotros? ¡Reniega del rey y sin embargo lucha contra su patria!... ¡es ser dos veces traidor!

—¡Virgo prudentissima! Parece mentira que no lo comprenda, cuando es más claro que el sol. A don Martín de Alzaga le debo el haberme dado de comer. A fray José de las Animas el haberme enseñado a jurar en latín, ganando indulgencias. Y me parece que a los dos les he pagado ya, exponiendo tantas veces el cuero. Pero a usted le debo la vida y sería pagarle mi deuda con ingratitud, si la abandonara en el tiempo del peligro.

—¡Atención, Chaparro! — mandó Altolaguirre, que seguía en el timón, con los ojos clavados en una línea más oscura que se diseñaba a proa. — ¡Llegamos al Delta! Vamos a fondear hasta que aclare.

Chaparro se agachó sobre el oído de Myriam y le dijo rápidamente:

—Si no fuera por esa deuda, ya hace tiempo que habría en Buenos Aires un realista menos, — en el Delta un matrero más.

El viento era fuerte aún, pero soplaba por rachas, que iban espaciándose y debilitándose a medida que se dilucían las tinieblas.

Arriáronse las velas y echóse el ancla y la ballenera quedó fondeada a un cable de la costa.

Don Santiago aseguró el timón y mandó a Chaparro que vigilara, y él bajó a tocar la frente de su hija, creyéndola dormida. Tomó el farolito que ardía en un rincón, y alumbró el rostro de la muchacha, que tenía los ojos cerrados.

—¿Duermes? — le preguntó en voz tan baja que ella no lo habría sentido de no estar despierta.

—Ahora no; pero he dormido bastante, y tengo sed.

Altolaguirre le dió de beber y le dijo:

—He considerado lo que debo hacer. Hemos fondeado y creo estar a la altura de la Punta del Terror. Cuando amanezca entraré por la boca de Felicaria hasta las islas de los Ceibos; allí dejaré el cargamento de armas, bien escondido en la maleza, para recogerlo algún día, y mañana haré rumbo a las Conchas, donde embarcaremos una pila de cueros hasta la punta del mártil.

—Bien pensado, señor.

—He pensado algo más...

—¿Qué es? — preguntó Myriam ansiosa.

—Que nuestra vida está a merced de ese hombre, nada fiel para nuestra causa.

—¿Sigue dudando de él?

—Yo tengo buenos ojos y no vi en la costa la tal patrulla; y tú tampoco la viste y él sí, él la vió antes que nadie, lo cual significa que él sabía que estaba allí aguardándonos.

—¿Por qué entonces nos advirtió el peligro?

—Porque se arrepintió, porque ibas tú a bordo, nada más.

—¡No puede ser! — respondió Myriam.

—Ese hombre es el que nos ha vendido, y, aunque anoche nos haya salvado, creerá habernos pagado su deudo con ello y no tendrá más escrúpulos y el mejor día nos perderá sin remedio.

Myriam se mordió el puño cerrado. Sólo podía justificar al sargento, delatando a Luis. Prefirió callar y su padre la dejó creyendo que volvía a amodorrarse.

Despuntaba ya el día y despertaban los rumores del Delta, el susurro de un viento nuevo y límpido en el sauzal, el canto de millares de pájaros diversos, la abigarrada algarabía de las aves acuáticas, y de entre los juncos se alzaban las últimas nieblas que se derretían a los primeros rayos del sol.

Don Santiago reconoció el paraje y mandó izar el foque, y la trinquetilla, para internarse lentamente en los canales.

Myriam pensaba en la suerte del sargento Chaparro, en volviendo a Buenos Aires, cargado con las sospechas de la traición. O lo sacrificarían los conspiradores o tendría que huir de ellos y caer en manos del gobierno, y sería fusilado, a no ser que entregara sus secretos por la amnistía.

La ballenera se estremeció al levar el ancla y empezó a remontar las suaves corrientes de uno de esos canales profundos y de márgenes boscosas, que la prodigiosa paciencia de las aguas ha labrado durante siglos, en la extraña región.

Chaparro descendió a la bodega a atender a la herida.

Myriam lo esperaba.

—Venga, sargento y oiga a su capitana. ¿Va a hacer lo que voy a mandarle?

—Haré lo que me mande, cualquier cosa que sea.

—¿Sabe por qué canal hemos entrado en el Delta?

—No, mi capitana.

—¡Bueno, no importa! ¡cualquiera que sea! Para un hombre como Vd., lo mismo da...

Chaparro no respondió, porque ignoraba el pensamiento de Myriam, y ella prosiguió:

—Pronto vamos a fondear de nuevo para desembarcar el armamento en un islote. Bien, pues, cuando estemos en el fondeadero, le mando... ¡óigame bien, sargento!

—¡Sí, mi capitana! ¡La oigo bien!

—Le mando que tome uno de los fusiles, un buen frasco de pólvora y todo el plomo que quepa en sus bolsillos... ¿Tiene todavía el facón de Barbadas?

—¡Cómo no lo he de tener, si es recuerdo de un amigo que murió haciendo buches con el agua del Río de la Plata, por culpa mía!

—Muy bien, con esas armas le bastará. Cuando hayamos fondeado y bajado a tierra le mando que deserte...

—¿Cómo? ¡no le he oído bien!

—¡Sí me ha oído! ¡Le mando, pues soy su capitana, le mando que deserte!

—¡Por los hijos guachos de la gran flauta! —exclamó el sargento Chaparro, que se olvidó del latín. — ¿qué es lo que me manda usted, señorita?

—¡Baje la voz! Le mando que deserte, — ordenó la joven, mirándolo con imperio. ¡Ya no lo necesito! Mi vida no correrá ningún peligro, en adelante. Esté tranquilo por mí. Usted, en cambio, no tiene un día seguro, porque los realistas sospechan de usted, y son capaces de atribuirle el fracaso de esta expedición. Y si huye de ellos por salvarse y caen en manos de los patriotas, su pellejo valdrá todavía menos...

—¡Así es! dijo Chaparro bajando la cabeza.

—Además yo no le pregunto su opinión, le mando desertar, no necesito de usted, y no quiero que su mujercita y sus hijos un día me echen en cara su muerte: "por servirla a usted, perdió la vida".

—Mater Christi! ¡Dice que no me necesita! ¡Y no hay en Buenos Aires cabeza más comprometida que la suya, niña Myriam!

—Hasta ahora había sido así, pero e nadelante las cosas cambiarán. Esté tranquilo por mí. Cuando le digo que no lo necesito, le digo la verdad.

El sargento se quedó contemplándola. Ella se había acostado otra vez en su hamaca y cerraba los ojos, rendida de cansancio y de dolor, y él no pudo leer en ellos si decía verdad o mentía. Le creyó y se imaginó que se lo decía porque iba a abandonar la causa del rey, para ser lo que era en el fondo de su corazón, patriota como su hermano Luis, y que su vida no estaría expuesta en adelante a tantos peligros. Y solo eso lo decidió a obedecerla. Desertaría y un día y otro volverían a reunirse para servir juntos a la patria.

—¡Está bien, mi capitana! ¡Hoy desertaré!

Ella sonrió sin abrir sus ojos y él después de mirarla un rato, se arrancó de allí y subió al puente, bañado ya por las primeras flechas de oro del sol, que traspasaban el sauzal y reverberaban en las negras corrientes de los canales.

A cada paso había que cambiar de rumbo y orientar las velas y a menudo tenían que navegar de bolina con viento de proa.

Adán, el portugués, hincando un largo bichero en la orilla, lograba apresurar y enderezar el rumbo de la embarcación. El sargento cogió otro y aumentó la velocidad cuatro nudos, por lo menos.

En toda la marcha no descubrieron un solo ser humano. El bosque era espesísimo: pegábanse los troncos con los troncos y donde existía algún claro, la maleza era tan tupida y alta que hubiera podido cubrir a un jinete.

Dos o tres ciervos hermosísimos aparecieron y desaparecieron como por encanto, y en una playita, donde las nutrias salían a asolearse, hallaron un tigre bebiendo, después de haber saciado el hambre en las inocentes bestias.

Dos horas tardaron en llegar a la isleta de los Ceibos, tan enmarañada y boscosa que parecía impenetrable a los hombres y destinada a ser el dominio indisputado de las fieras.

Pero don Santiago Altolaguirre conocía el paraje y dió orden de fondear, y una vez puesta la plancha desde la barca hasta la orilla, empezaron a descargar los fardos de fusiles y de sables, y las cajas de balas.

A medio día todo quedó apilado en un lugar seco, y para que la intemperie no dañara aquella riqueza, que podía significar la reconquista del virreinato, la cubrieron con lonas embreadas y una gruesa techumbre de juncos impermeable a las lluvias.

Myriam, desde el puente, contemplaba el trabajo de los hombres. De cuando en cuando su padre le dirigía la palabra o iba a revisarle la venda, colocada con el arte de un cirujano, por el sargento que había curado muchas heridas en sus campañas y en el cuartel.

Después de almorzar un pedazo de charque asado en la llama, don Santiago se tendió sobre la gramilla, a la sombra de los ceibos para reposar un rato, pues había pasado tres noches en vela.

El portugués no tardó en imitarlo y luego que el sargento los vió dormidos, subió a la ballenera.

Arrulada por el dulce rumor de las corrientes, que enredaban sus madejas en el juncal, y bajo el soporífero zumbido de las abejas, también Myriam se había dormido en su hamaca, tendida sobre el puente.

Chaparro descendió a la bodega, tomó un fusil, recogió su poncho y una alforja de provisiones y volvió a la cubierta.

Myriam seguía en la misma pos-

M.E.C.D. 2016

ALQUILERES DE CASAS

BODEGUEROS

Se alquila esquina Enamorados y Serrano, Santos Suárez, bodega $35; puesto $20, carnicería, barbería, $20; todo $70. Llame al F-3370.
U H 47965 6 nov.

SE alquila la casa Luis Estévez entre Concejal Veiga y J. B. Zayas, Víbora, muchas comodidades, dos baños intercalados, garage. La llave en la misma de 10 a 5. Más informes, Cine Niza, Prado 97, teléfono A-6060.
47974 2 nov.

VIBORA, se alquila la elegante casa Villa Julia, con 7 cuartos, 3 baños intercalados, hall espacioso, hermosa sala, amplio comedor, pantry, cocina de gas, 2 cuartos para criados y garage, toda decorada, al lado del Loma Tennis. Precio, 165 pesos. Calle Antonio San Miguel muy cerca de la Calzada y del paradero. Informan en la esquina, Villa Alegre. Teléfono I-3233.
48020 4 Nov.

$30.00 LINDOS ALTOS

Sala, comedor y tres cuartos, cocina y servicios, una cuadra tranvías Concha, pegado paradero Luyanó. Informan Teléfono M-2563. Juana Alonso 26 entre Infanzón y Juan Abreu.
47923 3 nv.

SAN LEONARDO 19

esquina a Flores, se alquila en 45 pesos con portal, sala grande, comedor, tres cuartos, cocina, servicio y patio. Informan: Serrano 6. Teléfono I-3121.
47581 3 nv.

SE ALQUILA

la casa Avenida de Acosta 76, Víbora. Portal, sala, saleta, tres cuartos, baño completo intercalado, cocina y patio. La llave en el número 84. Informes Luz 1-A Jesús del Monte. Teléfono I-3361.
47471 3 nv.

5.—Marianao

BUENA VISTA, frente paradero Rabel y Colegio Belén, se alquilan bonitos bajos de chalet moderno, todas comodidades apetecibles y garage, agua abundante. Informan al lado.
48154 4 nov.

6.—Cerro

CERRO. Tulipán número 3. Se alquila el más cómodo chalet estilo inglés e inmune contra todo ciclón, agua en abundancia y tiene sala, saleta, gabinete, hall, cuarto de criada en los bajos más cocina, pantry, garage y cuarto de chauffeur y 4 habitaciones, hall, los más cómodos servicios y tres terrazas en los altos. Las llaves bodega, Calzada del Cerro.
47236 2 nv.

PARA INDUSTRIA, depósito fábrica o sociedad, alquilo espaciosa casa, con portal al frente, 2 al fondo y un terreno con entrada para máquinas a una cuadra de la Papelera en Puente Grandes. Informan Aguila 98, altos, Agustín.
48059—4 Nov.

(B) DEPARTAMENTOS

7.—Habana

SE alquila buen apartamento de dos habitaciones con todos sus servicios; casa decente; Amistad 98, entre San José y Barcelona.
48144 9 nov.

SE alquila en Prado 71 un hermoso y ventilado departamento alto con vista a la calle; agua abundante y luz toda la noche; teléfono para uso de los inquilinos.
48135 5 nov.

PRECIOSOS apartamentos en el nuevo edificio Ayesterán y Desagüe, desde 50 pesos en adelante. Informes San Lázaro 124, teléfono A-7837.
47993 2 nov

EDIFICIO "Arbos". Se alquilan apartamentos de sala y cuarto, baño completo y cocina y luz y elevador toda la noche. Calle Oquendo número 18 entre San Miguel y San Rafael. Teléfono U-3421.
47754 12 nov.

FRENTE a la futura Secretaría de Hacienda, Obispo 16, esquina a San Ignacio. Se alquilan oficinas. Informa el portero.
48034 2 Nov.

SE alquilan un departamento alto a hombres solos, con toda comodidades, con o sin muebles. Neptuno 155, entre Escobar y Gervasio.
48018 2 Nov.

EDIFICIO EMPEDRADO 4

Se alquilan habitaciones y apartamentos; moderno edificio situado junto al mar y próximo a las oficinas del estado, bancos y comercio en general; no sufrimos averías ni faltó el agua y la luz un solo días. Estamos a prueba de ciclones, hay buen elevador y agua en todas las habitaciones.
48022 7 Nov.

NARCISO López 4, frente al Muelle de Caballería. Alquilo departamentos de tres habitaciones con todos sus servicios completos. También hay habitaciones, todas con vista a la calle.
47937 2 nv

MONTE 2-A, esquina a Zulueta. Alquilo departamentos de dos habitaciones amplias, frescos, vista calle, rebajados de precio a $25 y $30 No falta agua.
47938 3 nov

SE alquila un departamento compuesto de sala, dos cuartos, cocina, incluyendo alumbrado, tiene cocina de gas. A una cuadra de la Lonja, los muelles, la Hacienda y Ayuntamiento. Obrapía 10, altos, casi esquina a Oficios. Precio 35 pesos. Teléfono M-8749.
46906 5 nov.

FRENTE Secretaría de Gobernación se alquila manífico departamento, para profesional u oficina. Tacón 4 A-7627.
E 1702 indf 3 jl.

8.—Vedado

VEDADO, se alquila en Baños entre 17 y 19, edificio Menéndez, un apartamento bajo, compuesto de jardín, portal, sala, comedor, tres cuartos, baño y cuarto de criados y cocina. Teléfono A-8466.
47609 4 nov.

COMPAÑIA CUBANA
DE EDIFICACION

CASA DE APARTAMENTOS
CALLE 13 ENTRE 18 Y 20
VEDADO.

Precios: desde $24 a $45.
Los apartamentos del 5o. y 6o. pisos $32.00 y $35.00, con gas y luz.
Todos con baños privados, modernos, garage.
A dos cuadras del paradero.
(Elevador toda la noche y restaurant). También los hay amueblados.
E 2481 15 d 26 oct.

(C) HABITACIONES

10.—Habana

ALQUILO espléndida habitación a matrimonio sin niños, señoras u hombres solos, baño moderno, mucha agua, luz y teléfono. San José 94, entre Gervasio y Escobar. En la misma ampliá sala.
48227.—5 Nov.

HABITACIONES

Se alquilan habitaciones y se sirve comida a domicilio. Monte, 140, altos.
48279.—5 Nov.

SE ALQUILAN

espléndidas habitaciones con muebles, comida a la española y criolla; es casa particular, una cuadra del Campo de Marte. Suárez 26.
48183 4 nov.

SOL 79. Habitaciones a 8, 10 y 15 pesos. Vista calle 20 y 25 pesos. Cuba 46, accesoria para negocio, vivienda 20 pesos, habitación 18 pesos. Luz toda la noche. Agua abundante.
47585 15 nov.

SE alquila a una cuadra de Campo de Marte, un cuarto lujosamente amueblado, con baño privado, único inquilino, familia de estricta moralidad; informan en el teléfono M 2999.
48162 4 nov.

OBRAPIA 96 y 98, se alquilan habitaciones; una a la calle con un gabinete de mamparas a la azotea y otras interiores Precio de situación, con luz toda la noche, lavabo de agua corriente, para oficinas u hombres solos. Informa el portero.
48090 5 nv.

SE necesitan tres habitaciones amuebladas con derecho a poder cocinar. Dirigirse a Prado 101, bajos, de 7 a 10.
48092 2 nv.

SE alquilan dos habitaciones con lavabo de agua corriente, juntas o separadas. Bernaza 44, segundo piso, teléfono M-6332.
47954 2 nov

EDIFICIO SAN IGNACIO 12

Se alquilan magníficas habitaciones a precios ya rebajados; es edificio moderno y situado en punto céntrico, muy ventilado y a prueba de ciclones, pues no faltó el agua y la luz un solo día ni sufrió la menor avería.
48021 7 Nov.

SE alquila una habitación alta en Corrales 143, casi esquina a Indio, muy fresca y clara. Tiene todas las comodidades. Luz toda la noche, teléfono y llavín; no falta el agua, todo por $15.00.
48058 5 Nov.

SAN Miguel 21, tercer piso, alquilo 2 habitaciones, una chiquita con servicio independiente, en $10 y la otra muy hermosa con frente a la calle, en $20. A hombres solos.
47964 9 nov.

DEPARTAMENTO, en casa particular, O'Reilly 59, altos, alquilo dos habitaciones juntas o separadas, con derecho a la terraza, saleta, cocina y demás servicios, hay que dar referencias.
48027 2 Nov.

SE alquilan baratas habitaciones en cómoda y fresca casa de inquilinato de una sola planta, con buen patio y magnífica ventilación a media cuadra del tranvía de San Rafael. Luz eléctrica, Informes encargada. Calle Oquendo 126, entre San Rafael y San José.
47952 2 nov

SE alquila una habitación fresca a señora sola o matrimonio, se piden y dan referencias. Egido 1, segundo piso. Apartado 1184.
47997 3 nov

ALQUILO habitaciones, departamentos de 15 a 35 pesos. Sol 63, Oficios 10, Cuba 91, Cuba 113, Virtudes, 1, Merced 7, accesorias independientes, sala, cuarto servicios, Precio 25 pesos, libres de ciclón.
47884 7 nov

GERVASIO No. 95. Alquilo dos habitaciones altas, esplendidísimas, propias para matrimonio o hombres solos; tienen una hermosa terraza y una magnífica vista. Lo más fresco de la Habana. Alquiler $30.00. Llave en los bajos o teléfono: A-4360.
48049 2 Nov.

EN Reina 6, segundo piso, casa particular, se alquila una hermosa habitación, con agua corriente fría y caliente, solo a hombres.
48029 3 Nov.

SE alquila una amplia y fresca habitación con o sin muebles, hay agua caliente y teléfono, en Aguacate 12, altos. primer piso.
47892.—3 Nov.

VIRTUDES 28, entre Aguila y Amistad, edificio moderno, fresco y tranquilo, habitaciones con luz, lavabo, baño, con o sin muebles y ropa, desde 20 pesos mensuales. M-9392.
47906 8 nv.

SE alquila una habitación muy barata y hermosa, apropósito para hombres o un matrimonio. Hay teléfono y demás comodidades, en Amistad 96, altos.
47813 7 oc.

CALLE Zulueta 32, pegado al Teatro Payret. Se alquilan magníficas habitaciones y Aguiar 57; Cuarteles No. 1; Cuba 80; Cuba 120; Compostela 110; Aguacate 122; Manrique 163; Virtudes 140; Gervasio 27; Animas 129 y Lagunas 85.
47674 4 nv.

SE alquila una habitación con vista a la calle y con comida, a uno o dos hombres solos. Amargura 70, altos.
47675 6 nv.

INDUSTRIA 80, Campanario 23, Galiano 7 (A) alquilo habitaciones altas y bajas con vista a la calle e interiores, algunas con agua corriente, precios económicos.
47615 4 nov

GALIANO número 70, altos de "La Opera", se alquilan habitaciones, sin comida, para caballeros.
47493.—3 Nov.

CAMPOAMOR. Obrapía 99, una cuadra Parque. Lujosas habitaciones, sin estrenar, vista a la calle, muebles o sin ellos, baños calientes. Teléfonos y criados. Módicos precios.
47586 10 nv.

SOL 79. Habitaciones a 8, 10 y 15 pesos. Vista calle 20 y 25 pesos. Cuba 46, accesoria para negocio, vivienda $20, habitación $18. Luz toda la noche. Agua abundante.
47585 10 nv.

MANRIQUE 65

Se alquila una sala para sastrería o cosa análoga y habitaciones altas y bajas, con luz a personas de moralidad.
47310 2 nv.

Habana. Se alquilan habitaciones o departamentos para oficina en los altos de la casa Empedrado, 16. Informan: Arellano y Hermanos, Cuba, 50. Teléfono A-8297.
E. 2395 Ind. 1 Oct.

MONSERRATE 93, ALTOS

Entre Lamparilla y Obrapía, se alquilan habitaciones con muebles especiales a precio reducido. Más informes en la misma.
44718 4 nv.

12.—Barrios

CUARTOS COMODOS

Alquilo Omoa 14, a 12 pesos, Jesús del Monte 156, a 14 pesos. Estos con luz y salita y habitación. Allí informan.
48016 6 Nov.

(D) LOCALES

13.—Habana

PARA comercio y vivienda, alquilo barato, local con 260 metros en Monte, 302, dos cuadras del Mercado Unico y Cuatro Caminos. Doy contrato. Informes: Teléfono F-3469.
48224.—5 Nov.

SE alquila un local de esquina, propio para establecimiento o industria en la Calzada Salvador, esquina a Bellavista, se hace reforma, buen contrato. Informan: Avenida Menocal, número 41, esquina a la calle Universidad, bodega. M-1114.
48210.—12 Nov.

LOCALES

PARA industria depósitos, fábrica o sociedades alquilo espaciosa casa con portal al frente y al fondo y un terreno muy grande con entrada para máquinas, a una cuadra de la Papelera en Puentes Grandes. Informan Aguila 98, altos. Agustín.
48059 2 Nov.

SE alquila un gran local con largo contrato y poco alquiler, en esquina, se ofrecen proposiciones, para lechería, puesto frutas, botica y otro cualquier negocio. Para más informes en Benjumeda y Arbol Seco. Teléfono U-3967.
48098 6 nv.

COMERCIANTES

Se alquila la esquina de Infanta y San Lázaro, 400 metros planos, y 60 de sótano. Informan Galiano 95. Teléfono A-5007. Vidal y Blanco.
48057 3 Nov.

CUBA 91. Se alquila la esquina para establecimiento; otro local para almacén, propio para vinos. Precio de situación.
47985 7 nov

LOCAL cedo en esquina, lugar de lo mejor, con sus grandes vidrieras, sin regalía, 8 años contrato. Con 270 metros superficie. Dos plantas. Infanta esquina a San José.
48001 3 nov

VILLEGAS Y OBRAPIA

Local adaptable a cualquier clase de comercio. Preparado actualmente para almacén. Villegas 60 casi esquina Obrapía. Llave e informes, bodega de enfrente Sr. Viña, teléfono A-3136.
47957 7 nov.

NEPTUNO 150
SE ALQUILA PARA
COMERCIO
INFORMAN: OBISPO 108
E 2487—5d 31.

ALQUILO un salón para industria, Teniente Rey 75.
48007 14 Nov.

EN LO MEJOR DE OBISPO

se alquila un local con vidriera, mostrador, armatrostes muy módico, Gerardo Mauriz. Obispo 64. Teléfono A-3166, de 3 a 4.
47846.—3 Nov.

¡MAGNIFICA SITUACION!

Se alquila en Mercaderes casi esquina a O'Reilly un magnífico local propio para cualquier clase de comercio acabado de fabricar. Se da contrato. Informan: Cuba 36. Departamento 112 de 9 a 11 a. m. y de 2 a 5 p. m. Teléfono M-6173.
47759 2 nov.

EN LO MEJOR DE OBISPO

entre grandes establecimientos, se alquila un local espacioso con magnífica vidriera a la calle, mostradores y armatostes Se da contrato y alquiler módico. Informes en Obispo 64.
47599 2 nv

EN 90 pesos se alquila el local de Neptuno 215, entre Marqués González y Oquendo. Informan: Teléfono M-9544.
47070.—6 Nov.

SE ALQUILA, GRAN LOCAL, MONTE, 295

Propio para establecimiento de importancia, en la mejor cuadra de la Calzada del Monte, junto a los Cuatro Caminos. Informan, en "La Bomba Prat", Monte, 2-G.
E 2444 ind 9 Oct.

ALQUILO local de 500 metros, en Oficios 15 entre Sol y Muralla. Llave en el 60. Informan Hotel Astor, apartamento 504.
47730 7 nov.

PARA COMERCIO

Se alquila la casa San Ignacio 15, entre Obispo y Obrapía. Informará del precio y condiciones su dueña, Calzada 82, Vedado.
47638 4 nov

SE alquila una nave en Zanja y San Francisco con chucho ferrocarril. Informa Ambrosio Fernández, en la misma.
47820 2 nv.

SE alquila amplio local para almacén o garage en Zanja entre Marqués González y Santiago. Informa: J. Posse. Calle G número 236. Teléfono F-5113.
47746 2 nov.

INQUISIDOR 37, BAJOS

Se alquila este local propio para almacén, depósito de mercancías, fonda u otra clase de establecimiento. Mide diez y seis metros de frente por diez y seis y medio de fondo. Llave e informes en la calle Oficios, 88, bajos. Almacén de Manuel Muñoz y Compañía.
47141 7 nov

SE alquila un moderno local, esquina acabado de construir, con una superficie de 320 metros, todo sobre columnas y preparado para dividirlo en dos o tres, situado en San Miguel y Aramburu, buen contrato y alquiler razonable. Para alquilarlo y demás informes: dirigirse a la bodega enfrente.
47468.—5 Nov.

14.—Barrios

PARA carnicería un local, buen punto y barato. Avenida de Acosta y Goicuría. Informan: I-2981. Reparto Mendoza.
48266.—8 Nov.

SE alquila la esquina de Calzada de la Víbora y Genaro Sánchez construída especialmente para establecimiento moderno. Situación ideal. Informes Obispo 16, altos. Teléfono A-6420.
48038 2 Nov.

(E) GARAGES

15.—Habana

SE alquila un garage de 1.600 metros, sin columnas, dos tanques para aceite, bomba y tanque de 1.500 galones de gasolina y licencia; contrato por cinco años, en la calle 25 entre Hospital e Infanta. Informan en el número 11, señor Novoa.
47624 4 nov

(F) SE NECESITAN

17.—Criadas de mano y Manejadoras

SE solicita una manejadora peninsular para un niño de tres años y que ayude a hacer la limpieza de cuartos. Sueldo 25 pesos, buen trato y buena comida. Calle 17, número 487, entre 12 y 14, Vedado. Teléfono F-5490.
48269.—5 Nov.

MANEJADORA, que sepa cumplir con su obligación y que sea cariñosa con los niños, se solicita en Avenida Séptima, esquina a 18. Reparto Miramar. Casa de una planta.
48270.—5 Nov.

SE solicita una criada para la limpieza de la casa en Aguila 162, altos, frente a la calle Apodaca, es necesario que tenga quien la garantice.
48133 4 nov.

SE necesita una criada para todos los quehaceres de una corta familia; sueldo 20 pesos; Compostela 16, 2o. piso.
48149 3 nov.

SE solicita criada de mediana edad; corta familia; dormir fuera de la colocación; séptimo piso, Edificio Echeverría, Marina 16, Habana.
48150 nv. 4.

SE solicita una sirvienta para todo el servicio de un matrimonio solo. Tiene que ser formal y trabajadora. Sueldo 30 pesos. Reina 46, esquina a Manrique, piso segundo, izquierda.
48097 3 nv.

SOLICITO criada para comedor, que sepa servir bien la mesa y tenga referencias, 30 pesos. Vedado, calle 15 No. 380 esquina a 2. Venga de las 9 e nadelante
48112 2 nv.

SE NECESITAN

SE solicita criada fina que sepa coser y zurcir y tenga referencias de casas particulares. No recién llegada. Teléfono F-1345.
47857.—3 Nov.

SE necesita una buena criada de mano para el servicio de cuarto, de mediana edad y que traiga recomendaciones; que desee ir a un ingenio; sueldo 30 pesos y ropa limpia; puede pasar por el Hotel "Inglaterra".
48025 3 Nov.

SE solicita una buena criada de mano, que sepa coser y que tenga referencias. Si no que no se presente. Dr. Carlos M. de la Cruz. Marina 14 esquina a 27.
47768 2 nv

17½.—Criadas de habitaciones y coser

SE solicita una muchacha para limpieza de habitaciones y que sepa coser, con referencias. Vedado, Línea esquina a K. Puerto Arturo.
48073 3 nv.

SE solicita una criada para las habitaciones, que entienda de costura y que presente referencias de casa donde haya servido. Calle 2 entre 15 y 17, única casa de la acera, Vedado.
47852 4 nv.

18.—Criados de mano

SE necesita un criado que sea práctico en la limpieza para una casa de comercio; Gervasio 137.
48155 4 nov.

NECESITO criado de mano, peninsular, con recomendación de la casa particular que trabajó. Sueldo $35. También necesito una criada para cuartos y una cocinera, $30 cada una. Compostela 58, bajos
48071 2 nv.

19.—Cocineras

SE necesita una joven con referencias, para cocinar y limpiar para un matrimonio solo. Informan Gervasio 137, altos, entre Reina y Salud.
48088 3 nov.

SE necesita una cocinera en Monte 392, altos, entradas por San Joaquín, para un matrimonio; sueldo 20 pesos.
48121 4 nov.

SE necesita una joven con referencias, para cocinar y limpiar para un matrimonio solo. Informan Galiano 137, altos, entre Reina y Salud.
48088 3 nv.

SE solicita una cocinera blanca, que sepa cocinar a la española, que tenga quien la recomiende. Aguila 162, altos, frente a Apodaca.
47871 2 nv.

22.—Chauffeurs

APRENDA A CHAUFFEUR
en la gran escuela
"KELLY"

Clases de día y de noche. Se enseña el manejo y el mecanismo del automóvil moderno en muy corto tiempo y a precio módico. Clases separadas para señoritas. Preparación especial, para chauffeurs. Sobre cursos y títulos de chauffeurs infórmense en la Gran Escuela Automovilista "Kelly", San Lázaro 249, frente al Parque de Maceo. Para prospectos mandes 6 sellos de a 2 centavos. Para manual del auto moderno. Pidan informes.
47729 5 nov.

23.—Tenedores de libros y Oficinistas, Empleados de Oficinas

AUXILIAR de carpeta. Se solicita un joven de 17 a 26 años que sea entendido en trabajos de escritorio, organización, arcsivo, etc., que tenga referencias y esté dispuesto a trabajar. Sueldo por ahora, $60.00. Dirigirse única y exclusivamente por escrito al Apartado 936. Los que vengan personalmente, sin ser llamados, ni serán atendidos, ni colocados.
47970 2 nov.

25.—Varios

PANADEROS. Solicito un socio para una antigua y acreditada panadería; está haciendo buen amasijo; es un buen negocio. Informa, de 3 a 5 en Rayo 37, el señor Corros.
48146 4 nov.

FALTAN vendedores prácticos que conozcan dulcerías y víveres finos; preferible sepa manejar máquina; dan razón Magnolia letra H, entre Buenos Aires y San Antonio, Cerro, de 6 a 8 de la noche.
48165 5 nov.

MUCHACHO español, no mayor de 15 años, para limpieza y mandados, casa dos personas, se solicita en Progreso 30, bajos. Debe dormir acomodo y tener quien responda por él. No siendo así no presentarse.
R. G. 3 d 30 oc

SE desea un buen dependiente de fonda para la limpieza y servir, si no sabe el giro que no se presente. Apodaca y Zulueta.
48064 65 3 nv.

LOS hombres activos e inteligentes son los que valen en todas partes. La Real Silk Hosiery Mills of Cuba Inc., necesita dos, que reunan esas cualidades y tengan referencias; para proponer a domicilio nuestro artículo. Horas: de 10 a 11 1|2 a. m. Plácido número 3.
47961 2 nov.

SI usted tiene experiencia como vendedor a casas particulares, buenas referencias y necesita ganar más de cien pesos mensuales; escriba al apartado número 1611, Habana.
47960 2 nov

SE SOLICITAN AGENTES

que deseen trabajar, para la propaganda de una sociedad benéfica de gran reputación, se da buena comisión y se garantizan muy buenos resultados. Informes en Tejadillo número 45, de 8 de la mañana a 5 de la tarde.
47843.—20 Nov.

EXTRANJEROS

Rápidamente le gestiono cartas de ciudadanías, títulos de chauffeurs, inscripción de nacimientos, tramitamos matrimonios, actas notariales, contratos, legalizaciones, cobros de cuentas. Escobar 129 entre Reina y Salud.
45084 8 nv.

AVISO

Me hago cargo de todos los trabajos de mecánica y electricidad. Precios módicos, garantía en los trabajos. Llame a los teléfonos U-2645 o al U-1681, o avise a Jesús Dorribo, Mazón y Valle.
45977 13 nv

¡OJO! ¡OJO!

Propietarios, el único que garantiza la completa extirpación del comején, contando con el mejor procedimiento y gran práctica, recibe aviso en 10 de Octubre No. 534. Piñol. I-3302
46222.—15 Nov.

SOLICITO socio, hombre o mujer, para financiarme ir a New York para levantar capital allí y organizar compañía productora películas. Rara oportunidad Escríbame. Enrique Grifian. Prado 101.
47360 3 Nv.

SE solicitan señoritas y hombres jóvenes, que deseen ganar 8 y 10 pesos diarios. Los instruyo en un solo mes a rizar y cortar bien melenas, masaje, manicure, cejas y pedicura. Neptuno 38, Peluquería y Academia Rápida. Cabezas.
46887 15 nv.

26.—Agencias de colocaciones

LA LEONESA

Facilita cocineros, cantineros, criados, camareros, dependientes de café o fonda, jardineros, chauffeurs, repartidores de cantinas, criadas, cocineras. Informan: Suárez 29. Teléfono A 8816.
48145 3 nov.

LA AGENCIA LA UNION

De Marcelino Menéndez, 29 años de establecida. Es la única que en cinco minutos facilita todo el personal con buenas referencias. Llamen al Teléfono A-3318. Habana 114.
48080 6 nv.

SE NECESITAN

VILLAVERDE Y COMPAÑIA

O'REILLY 13

Teléfono A-2348. Unica Agencia que dispone de personal competente y recomendado por sus aptitudes, moralidad y referencias. Facilita cocineros, criados, jardineros, dependientes, en todos los giros, chauffeurs, fregadores, ayudantes, camareros y cuantos empleados necesiten se mandan a cualquier punto de la Isla. Villaverde y Ca. O'Reilly 13. Telf. A-2348.
47545 1 nov.

LA CAMAGUEYANA

Facilita toda clase de servidumbre, con buenas referencias. Servicio a todas horas. Acosta 52. Teléfono A-8937.
44660 4 nv.

EL IRIS. A-9132

Agencia de colocaciones, tenemos criadas, criados, cocineras, cocineros, manejadoras dependientes para café y para fonda y empleados para toda clase de trabajos. Luz 59.
44607 4 Nov.

(G) SE OFRECEN

27.—Criadas de mano y Manejadoras

SE desea colocar una joven española de criada de mano o manejadora y sabe cumplir con su obligación. Informan en Zapata número 3.
48226.—5 Nov.

SE desea colocar una joven española de criada de mano o de cocinera, tiene quien la recomiende. Informan: Luis Estévez y Figueroa. Teléfono I-4244.
48230.—6 Nov.

SE ofrece una muchacha extranjera para manejadora o criada de cuarto, sabe coser. Romay 30, altos.
48248.—5 Nov.

SE desea colocar una joven española de criada o manejadora, entiende algo de cocina, se desea casa seria. Informan: O'Reilly 1, por San Ignacio. M-8433.
48242.—5 Nov.

SE desea colocar una muchacha española de criada de mano o de cuartos, sabe zurcir y lavar ropa fina. Teléfono I-7069. Avenida de Acosta y D'Estrampes.
48122 3 nov.

UNA joven española desea colocarse de criada de mano, lleva tiempo en el país, desea casa formal. Su dirección es Luz número 23.
48117 3 nov.

JOVE NESPAÑOLA

desea colocarse de manejadora o criada para corta familia; sabe cumplir sus deberes y tiene buenas referencias y toda clase de garantías. Apodaca 58; teléfono M 3288.
48185 4 nov.

SE desea colocar una señora de mediana edad, para criada de manos; lleva tiempo en el país; teléfono A 2308.
48176 3 nov.

SE ofrece para criada de manos o de cuartos una peninsular; tiene quien la recomiende; informan en Monserrate 27, Telf. A 5422.
48177 4 nov.

SE ofrece joven española para criada de manos o de cuartos; sabe coser y tiene referencias de las casas en donde trabajó; llamen al teléfono A 1285.
48178 3 nov.

DOS españolas desean colocarse; una de criada de manos y otra de cocinera; son prácticas y con buenas referencias; Jovellar 10, entre Espada y San Francisco. Teléfono U 1972.
48158 4 nov.

SE desea colocar de criada una muchacha; sabe su obligación; tiene referencias; informan en el teléfono I 1742.
48757 4 nov.

DESEA colocarse una joven para criada de manos; entiende algo de cocina; con 4 años de práctica en la Habana. M 2906.
48151 3 nov.

SE desean colocar dos jóvenes españolas, una para criada de manos; la otra para cocinar; tiene buenas referencias de las casas que ha servido. Informan: Teléfono A-1673. Luz 8.
48174 3 nv.

UNA muchacha de buena presencia quiere trabajar de criada o manejadora; sabe coser algo; servir al comedor y lavar ropa fina. M 7122.
48136 3 nov.

SE ofrce una buena criada o manejadora; es práctica y formal o para trabajar por horas. Sol 92. M 1860.
48127 3 nov.

DESEA colocarse señora española de criada de manos o manejadora en casa de moralidad; informan: teléfono A 7426.
48166 4 nov.

DESEA colocarse una joven peninsular para criada de mano, si es corta familia no le importa cocinar. Sabe trabajar y lleva tiempo en el país y tiene referencias. Informan Habana 210 bajos. Teléfono M-5282.
48108 3 nv.

SE ofrece una joven para manejadora o criada de mano, tiene referencias. Informan: Teléfono I-2259.
47855.—2 Nov.

SE desea colocar una muchacha española para criada de mano o manejadora, sabe cumplir con su deber, tiene referencias. Lamparilla 34, altos.
47879.—1 Nov.

SE desea colocar una joven española para criada de manos o manejadora, hace poco llegó de España, tiene quien responda por ella. Informa en Hotel Cuba. Teléfono M-8481.
48061 1 Nov.

SE desean colocar dos muchachas de manejadoras o criadas de mano; las dos son cariñosas, sin novio ninguna, buena presentación; desean familia moral. Viven en Teresa Blanco, Pasaje núm. 11, Luyanó, por no haber teléfono.
47983 2 nov.

DESEA colocarse una buena criada de mano y una superior cocinera. En la misma se ofrece un joven español para ayudante cocina, dependiente o cualquier trabajo. Teléfono A-4792.
47986 1 nov.

SE desea colocar una señora del país de manejadora o criada de manos. Es formal. Llamen al teléfono M-3118.
48033 2 Nov.

DESEA colocarse una señora de mediana edad, para criada de mano o manejadora. Sabe trabajar. Informan en Sol número 58.
48104 3 nv.

SE ofrece joven española para criada de manos o manejadora. Informan Hotel "Oriente", Oficios 50. Teléfono A-6339.
48041 3 Nov.

UNA española joven, desea colocarse de criada de mano o manejadora, tiene pocas pretensiones, desea encontrar una familia buena que la considere aunque no le paguen muy grande sueldo; tiene un hermano que responda por ella. Informan en Escobar 121. Teléfono A-9334.
48024 2 Nov.

DESEA colocarse una peninsular para criada de manos o de cuartos; sabe coser y tiene referencias, Infanta 32.
48023 3 Nov.

DESEAN colocarse dos jóvenes españolas, una para criada de manos y otra para cuartos y entiende algo de costura, es trabajadora y formal, tienen quien las recomiende. Teléfono M-3504.
48009 1 Nov.

28.—Criadas de Habitaciones y Coser

DESEA encontrar colocación de criada de cuarto o comedor, una joven española muy práctica y cumplidora, entiende de cocina y tiene buenas referencias. Teléfono M-2497.
48221.—4 Nov.

SE desea colocar una muchacha española para cuartos y coser; sabe cortar; tiene buenas referencias; Habana y Lamparilla 87, altos, informan.
48189 3 nov.

DESEA colocarse una criada para habitaciones; sabe coser y cortar; buenas recomendaciones de las casas en que trabajó; informan: F 1562. Calle 12 y 13, bodega.
48173 3 nov.

SE desean colocar dos jóvenes españolas para cuartos o para todo, siendo matrimonio solo; informan en San Joaquín 124, altos; teléfono M 3805.
48743 3 nov.

SE ofrece una española para cuartos y coser o para criada de manos; tiene buenas referencias; informan: teléfono F4351.
48169 4 nov.

UNA joven española desea colocarse para cuartos y coser algo o para cocinar solo; sabe cumplir con su obligación. Informes Encarnación número 9, entre San Indalecio y Dolores, teléfono I-2820.
47976 2 nv.

SE ofrece joven española para cuartos y costura; tengo inmejorables referencias; ha de ser casa formal y estable; Inquisidor 39, esquina a Acosta; señorita Martínez.
48142 4 nov.

SE desea colocar una muchacha española para criada de cuartos o comedor; también se coloca para cocinar; informan: Factoría 33. Teléfono M-3836.
48170 5 nv.

29.—Criados de mano

JAPONES joven desea colocarse de criado de mano al servicio fino, tiene recomendación. Informan: Teléfono M-2567. O'Reilly 92.
48225.—7 Nov.

CRIADO de mano español con referencias, práctico en srvicio fino, solicita colocación sin pretensiones de gran sueldo. Teléfono A-8563.
48118 3 nov.

SE ofrece un criado de manos joven y muy formal; es de confianza; Sol 92. M 1860.
48129 3 nov.

CRIADO de manos, joven español acostumbrado al servicio fino, desea colocarse; sale al campo; dirección: Habana 114, Teléfono A 3318.
48193 4 nov.

SE OFRECEN

SE ofrece joven español para criado; sirve a la perfección; plancha ropa de caballero; hace toda clase de ponches y cocktails; tiene referencias a satisfacción; informan: Reina 73, teléfono M 4716.
48131 4 nov.

SE desea colocar un buen criado de manos en casa particular o de comercio; sabe perfectamente su obligación; muy práctico en el servicio de familias; con buenas recomendaciones de casas particulares; va a cualquier punto de la Isla; plancha ropa de caballero; informan en el teléfono M 4487.
48130 4 nov.

CRIADO; joven español desea colocarse en casa particular; está acostumbrado a servir en buenas casas y con referencias de las mismas; Telf. M 2013.
48188 4 nov.

SE ofrece criado de manos que sabe fregar máquinas con Renal; las deja como nuevas; informan: Teléfono A 7654.
48725 4 nov.

SE ofrece criado de manos limpio y trabajador para familia o casa de huéspedes; informan: teléfono A 7654.
48124 4 nov.

DESEA colocarse un joven español, de criado de mano. Es serio y formal y tiene recomendación de la casa donde trabajó. Teléfono F-3517.
48094 3 nv.

JOVEN español, educado, se ofrece para criado de mano en casa particular; no le importa salir al campo. Tel. A-1906.
48032 2 Nov.

DESEA colocarse un buen criado de mano peninsular, acostumbrado a servir en buenas casas de las que tiene recomendación; lo mismo me coloco de camarero o portero. Teléfono A-4792.
47875.—2 Nov.

JAPONES joven, fino, desea colocarse criado de mano, tiene recomendación. Teléfono M-2567. O'Reilly 92.
47713 2 nov.

30.—Cocineras

SE desea colocar una señora peninsular para cocinera y limpiar a corta familia. Informan: Cienfuegos 16.
48201.—5 Nov.

SE desea colocar una cocinera de color menos de 30 pesos, no se coloca si es para dormir en el acomodo, mucho mejor. Lealtad, 27, altos. Teléfono A-9553.
48199.—5 Nov.

SE desea colocar de cocinera una española joven; sabe cumplir con su obligación; sabe hacer dulces y hace plaza; desea ganar treinta pesos.
48186 6 nv.

SE desea colocar cocinera repostero de color con buena recomendación calle Tercera núm. 6, esquina a Baños, Vedado; no le importa ir a fuera.
48187 3 nov.

DESEA colocarse una cocinera de mediana edad; sabe cumplir con su obligación; si es casa chica puede ayudar a los quehaceres de la casa; Aguacate 45; teléfono A 9277.
48156 4 nov.

SE ofrece superior cocinera de color; de buena presencia; hace cuantos dulces le pidan. No duerme en la colocación; tiene buenas referencias; M 7122.
48137 3 nov.

SE ofrece una buena cocinera práctica y formal; buenas referencias; Sol 92; M 1860.
48128 3 nov.

DESEA colocarse buena cocinera; duerme en la colocación para corta familia; Animas 18; Teléfono A 8641.
48167 4 nov.

SE desea colocar una señora española de mediana edad, para cocinera; sabe cumplir con su obligación y entiende de repostería; su domicilio: Factoría 11; teléfono A 7163.
48164 4 nov.

UNA señora española desea colocarse para cocinera o para criada de mano. Informan Villegas 128. Teléfono A-8110.
48083 2 nv.

SE ofrece una cocinera que sabe su obligación. Sabe de repostería. Es de edad. Informan Teléfono I-1793.
48086 3 nv.

OFRECESE excelente cocinera española, sabiendo cocinar a la francesa y española Tengo inmejorables referencias donde trabajé. Monserrate 125, altos.
48091 3 nv.

JOVEN española desea colocarse para cocinar y limpiar, casa chica o matrimonio solo. Teléfono I-7005.
48095 2 nv.

SE desea colocar una parda de mediana edad regular cocinera. Ha estado en casas muy respetables y tiene las mejores recomendaciones. Dirijase a Fernandina núm. 85.
47951 2 nov.

COCINERA y repostera de mediana edad se ofrece para casa particular; tiene buenas referencias. No se coloca menos de 35 pesos. Duerme en la colocación. Calle 23 número 259, teléfono F-4074.
47962 2 nov.

DESEA colocarse una americana cocinera repostera; también sale del país con familia cubana hable inglés o americana; tiene buenas referencias. Calle 6 entre 3 y 5, núm. 5 1|2, Vedado.
47949 4 nov.

SE desea colocar una buena cocinera española de mediana edad; cocina a la española y a la criolla; es repostera, casa particular o de comercio. Teléfono M-5537 Virtudes 95, bajos, viajes pagos.
47994 2 nov.

31.—Cocineros

DESEA colocarse un buen cocinero y repostero sin pretensiones particular o comercio, huéspedes. Calzada de Jesús del Monte, 118, altos, pregunten por la encargada.
48229.—6 Nov.

UN cocinero asiático joven desea colocarse en casa particular, cocina bien a la criolla y española, sabe hacer dulces tiene referencias. Informan: Calle Zapata, esquina A de la bodega, preguntar por Roque. Teléfono F-3395, Vedado.
48235.—5 Nov.

DESEA colocarse un joven cocinero asiático, para casa particular; cocina criolla y española bien; sabe hacer dulces; muy limpio; siempre práctico; compra; informan en la calle de Dragones esquina a Campanario; teléfono A 5494, preguntar por Rafael Lig.
48132 4 nov.

SE ofrece un buen cocinero dulcero y repostero, joven, español, para casa particular y comercio. Lleva 16 años en el arte, limpio y puntual en la cocina. Trabajo con las familias más conocidas de la Habana. Sale a los repartos, es hombre solo. Cienfuegos 12, bodega. Teléfono A-7416.
48069 3 nv.

COCINERO español, mediana edad, desea colocarse en casa particular, comercio o huéspedes. Cocina a la criolla, española y francesa. Tiene buenas referencias. Informes Maloja 53, altos. Tel. A-3090.
48074 2 nv.

SE ofrece cocinero repostero, asiático, joven, muy limpio, habla bien español, ha trabajado mucho tiempo en casas particulares conocidas, donde lo recomiendan y no tiene pretensiones. Teléfono A-4792
48079 2 nv.

COCINERO de Madrid deseo casa particular o comercio. Todo el arte culinario repostería, helados. San Rafael 106 altos Teléfono U-5542.
48087 3 nv.

UN asiático joven, cocinero, desea colocarse en casa particular; cocina bien a la criolla y española; sabe hacer dulces; tiene referencias. Informan calle Zapata esquina a A, en la bodega preguntar por Manuel, teléfono F-3395, Vedado.
48000 2 nov.

SE ofrece un cocinero acabado de llegar de Europa, cocina francesa, criolla, americana, española. Si no es buena casa, no. Teléfono A-0077.
47651 4 nov.

33.—Chauffeurs

DESEA colocarse un chauffeur español en particular o del comercio con referencias. Teléfono A-3740.
48245.—5 Nov.

CHAUFFEUR español con ocho años de práctica, competente en el manejo y mecánica de cualquier clase de máquina, se ofrece a casa particular; tiene muy buenas referencias de donde ha trabajado. Informn: teléfono A 4849. a
48134 4 nov.

CHAUFFEUR japonés, desea colocarse en casa particular. Tiene muy buena referencia. Informa: U-4291. Nep 206 A.
48078 5 oc.

JOVEN español se ofrece para chofer de casa particular o de comercio. Tiene buenas referencias. Informes Teléfono F-2266.
48109-111 2 nv

CHAUFFEUR español desea colocarse en casa particular o comercio sin pretensiones. Tiene referencias. Informes Teléfono M-3664.
48054 2 Nov.

CHAUFFEUR mecánico con 9 años de práctica, competente en el manejo y mecánica de cualquier máquina. Se ofrece a casa particular o del comercio. Tiene inmejorables referencias. Informan Jesús del Monte 577. Teléfono I-7308.
48081 4 nv.

34.—Tenedores de libros y Oficinistas y Empleados de Oficinas

EXPERTO Contador Mercantil, solicita teneduría por horas o ajuste mensual, muy mínimo para comercios pequeños. Excelentes referencias. Tizol M-6794.
47482.—10 Nov.

SE OFRECEN

TENEDOR de libros. Joven cubano, Tenedor de libros, graduado, que tiene algunas horas del día desocupadas, se ofrece para llevar los libros a una casa de comercio pequeña. Teléfono A-1294. Señor Raul. Puede ofrecer toda clase de referencias.
47898 99 8 nv

35.—Varios

DESEA colocarse un español de mediana edad para pontero o limpiezas de oficina; tiene buenas referencias; informarán en Compostela 82, altos.
48126 4 nov.

ESPAÑOL de mediana edad, desea colocarse para manejar elevador en hotel o particular, habla inglés e italiano. Prefiere en donde hablen inglés. Tiene recomendaciones. Llamen al Tel. A-8110. José Lorenzo. Luz y Villegas 128.
48107 2 nv.

VENDEDOR

joven buena presentación conociendo diferentes jiros, práctico en el campo, desea viajar casa formal. Inmejorable referencias donde ha viajado anteriormente, tiene quien garantice. Sr. Martínez. Teléfono M-9461. Apartado 845.
47880.—2 Nov.

(H) COMPRA Y VENTA DE FINCAS

36.—Urbanas

COMPRA Y VENTA DE CASAS
TERRENOS Y FINCAS RUSTICAS

DINERO EN HIPOTECA

MENDOZA Y CA.
Corredores
Obispo 63. Habana.

Dirigirse al Sr. Cruz Muñoz
Teléfono M-6921.
Horas, de 9 a 11 a. m.
E. 2349 Ind. 1 Oct.

SE vende una casa en la Ampliación de Almendares, se compone de sala, comedor, dos cuartos y servicios y garage. Informan en la calle 14, entre D y E, Almendares.
48196.—10 Nov.

FABRIQUE O REEDIFIQUE SU CASA

Si usted tiene que fabricar o reedificar su casa, vea al constructor Navarrete, dueño del gran depósito de materiales de construcción y tren de camiones establecido en Estrella y Plasencia, que él lo pondrá dar los mejores precios, pues tiene el personal necesario para atender las obras que se le encarguen. Oficina: en Estrella e Infanta, a todas horas.
48175 3 nov.

CON facilidades de pago, vendo la casa Avenida de Acosta 28, casi esquina a Tercera, Víbora, o permuto por solar crédito hipotecario u otra propiedad, de 6 a 10 noche.
48082 3 nov.

VENDO casa inquilinato, por no poder reedificarla; de dos plantas, la alta la derrumbó el ciclón; la doy muy barata; véame en Colón 41, Cerro, de 11 a. m. a 2 p m.
48159 6 nov.

VEDADO. En calle de letra y en la parte más alta, vendo una casa de dos plantas, con cielos rasos monolíticos, acera de la sombra, informes San Nicolás No. 1. Teléfono M-9064. De 2 a 6 p. m.
48031 2 Nov.

BUEN NEGOCIO

$4,600 al 10 por 100 por 2 a 2 asegurada en $5,000. Renta $82.00. Mide 172 metros, esquina con establecimiento y 4 accesorias independientes moderna, en lo mejor de la Calzada de Luyanó, cerca de Toyo, trato directo con el prestamista, no corredores. Escobar 129 entre Reina y Salud.
48051 9 Nov.

VENDO la casa Gloria 48, acera de la sombra, dos plantas, se da barata. Su dueño: Belascoaín, 121.
47839.—2 Nov.

SE vende en la Habana una casa vieja cuyo terreno mide 670 metros cuadrados a sesenta pesos metro, situada entre Belascoaín y Galiano y Zanja y Neptuno. Para informes pueden dirigirse al Apartado de Correos número 897. Trato directo sin corredor.
47841.—6 Nov.

VENDO 3 ESQUINAS

dos viejas y una moderna en dos calles más comerciales de la Habana. Rentan en un recibo el 9 0|0 libre, vendo en Reina una casa 500 metros, renta $500 en un recibo en $73.000. Agua redimida, cuatro plantas y 28 departamentos. Informes Amistad 136. Teléfono A-0379. García.
50-47394 25 nv.

GANGA EXTRAORDINARIA

a media cuadra del Palacio, gran edificio dos plantas, 400 metros marmol cerámica, escayola vidrieras empiomadas, techos monolíticos $53,000. Gerardo Mauriz. Obispo 64. Teléfono A-3166, de 3 a 4.

A 10 PASOS DE SAN RAFAEL

moderna 3 plantas, techos monolíticos, renta 210 pesos $25,500. Gerardo Mauriz. Obispo 64. Teléfono A-3166, de 3 a 4.

VEDADO CHALET ESQUINA $35.000

Magnífico chalet de esquina, grandes comodidades, facilidades de pago. Gerardo Mauriz. Obispo 64. Teléfono A-3166, de 3 a 4.

VEDADO REGIA RESIDENCIA

urge la venta en lo mejor del Vedado, de esquina. Gerardo Mauriz. Obispo 64. Teléfono A-3166, de 3 a 4.
47845.—3 Nov.

VEDADO, CHALET ESQUINA

Vendo en $35.000, libre de gravámenes calle B. parte alta, 506 metros, 7 cuartos, agua abundante, desalquilado y acabado de pintar. Facilidades para el pago. Dueño Teléfono F-1320, de 12 a 2 y de 7 a 9 p. m.
47803 5 nv.

(I) COMPRA Y VENTA DE SOLARES YERMOS

SOLAR CALLE

23, Vedado; 2,500 contado, resto en plazos y tipo que quiera comprador. Propietario: Empedrado 20.
48251.—5 Nov.

LEA ESTO: SOLAR

por 200 pesos contado, de 20 a 30 mensuales; media cuadra calle 23, Vedado, trato directo sin corretage. Empedrado 20.
48250.—5 Nov.

CON facilidades de pago vendo la casa Avenida de Acosta 28, casi esquina a Tercera, Víbora o permuto por solar crédito hipotecario u otra propiedad, de 6 a 10 noche.
48082 3 nv.

SE vende gran parcela 25 por 50 m. acera de sombra, en 21 cerca de Paseo. Precio 40 pesos m. Informes Línea y A, núm. 61, teléfono F-2635.
47948 6 nov.

SOLARES

Vendemos a plazos solares bien situados. Grandes facilidades de pago.
MENDOZA Y CA.
Obispo 63. Telf. M-6921.
E. 2344 Ind. 1 Oct.

(J) COMPRA Y VENTA DE ESTABLECIMIENTOS

ATENCION

Se vende una gran bodega por ausentarse el dueño, sola en esquina con 5 años de contrato y cobra de alquileres 45 pesos, venta mensual 2,800 pesos. Precio 9,500 pesos con 4,500 de contado y el resto en pagarés convencionales. Informes: Dragones y Amistad, café. Sr. Carballo.
48228.—7 Nov.

SE vende una vidriera de tabacos y cigarros en buen punto; informan: Neptuno e Industria, en la misma.
48168 5 nov.

VENDO mi vidriera de tabacos, cigarros, quincalla y billetes de lotería en la Calzada de Belascoaín y Salud, (fonda). Informan en la misma.
48218.—5 Nov.

DESEA colocarse un joven para portero, criado de mano o ayudante de cocina, tiene recomendaciones buenas, serio y cumplidor de su deber. Teléfono A-8345.
48217.—5 Nov.

ESTABLECIMIENTOS

BODEGUEROS

Queréis una bodega como vosotros la buscais, buena, barata y que no pague alquiler, pues podéis aprovechar esta única oportunidad en la calle de Campanario, muy cerca de Belascoaín, la vendo con buenas facilidades de pago, poco de contado porque tengo confianza que la casa responda a toda deuda, yo tengo que atender otro negocio. Para informes: Dirijanse al café La Eminencia. Belascoaín y San José, de 2 a 4. Pregunten por el Sr. Tamargo.
48246.—10 Nov.

BARBEROS, buen negocio, vendo mi peluquería montada elegantemente en punto muy céntrico, largo contrato, poco alquiler. Hago más de cuatrocientos pesos. Más informes en San Miguel, 254-H, altos, de 8 a 10 p. m.
48206.—6 Nov.

VENDO puesto de frutas finas en $450, bien montado, en calle comercial, mucha venta. Las vidrieras valen más de lo que pido; en 60 días deja lo que cuesta. Informes en la Carnicería de Crespo y Bernal.
48089 3 nv.

VENDO una bodega en Buenavista, Avenida Segunda y calle 3, a una cuadra paradero Orfila. Costó $3.500. Se da más barata. Está muy surtida. Buen contrato, a prueba de ciclón. No hay gravámenes.
48101 3 nv.

BODEGUEROS ATENCION

Cuando quieran vender su bodega, véanme en San José y Belascoaín, café, de 2 a 5 o llámeme por teléfono U-5540 que voy a verlo. Sr. Tamargo.
47401 4 nv.

VENDO GRAN

panadería, víveres, cantina en la Habana 17.000; facilidad de pago, y vendo otros más. Informes: Amistad 136. García.

BENJAMIN GARCIA
Corredor

Compro y vendo bodegas, cafés, cantinas propiedades, dinero en hipoteca, vidrieras de tabaco, hoteles, casas de huéspedes. Cambio bodegas por otras, cafés también por propiedades. Hago toda clase de operaciones. Doy mucha facilidad de pago. Si quiere informarse: Amistad 136. Teléfono A-0379, de 9 a 4. Benjamín.

VIDRIERAS DE TABACOS

en venta. Vendo una que garantizo 40 pesos diarios de venta, sin los billetes y la doy en $2.000. Vendo otra en $1.000 y vende $20 diarios. Aprovechen esta ocasión que valen el doble. Las dos están en la mejor calle de la Habana. El primero que venga la compra. Informes: Amistad 136. García.

VENDO BODEGA

en la Ceiba en $5.500, con $3.500 de contado que vale el doble, venta diaria $80; comodidades para familia; no paga alquiler, 5 años contrato y vendo otra en Pogolotti, paradero de guaguas, venta igual y el mismo precio. Venga a verme en seguida. Si usted la ve la compra. Informes: Amistad 136. García.

ATENCION BODEGUEROS

Cafeteros. ¿Quieren vender o cambiar de barrio? Venga a verme. Cambio en seguida, cafés por bodegas y por fincas y las vendo en 24 horas. Amistad 136. García. Teléfono A-0379.

HUESPEDES Y HOTELES

Vendo una en Galiano en 1.500 pesos; deja al mes 400 pesos; los muebles lo valen. Tiene 18 habitaciones; 5 años de contrato y gran comedor. Informes en Amistad 136. Benjamín García.

VENDO 4 LECHERIAS

una Belascoaín en $4.000, con $2.000 de contado, venta diaria $70; vendo otra en $900 y vendo dos más, locales modernos según lo exige la Sanidad. Informes en Animas 136. García.

CAFES VENDO

uno en $28.000; otro en $26.000; otro en $45.000; otro de $80.000; otro en $18.000 Tengo de menos precio. Toda facilidad de pago. Tengo cantinas. Admito socios para los mismos. Hay café de estos que se venden que dejan al año $18.000 de ganancia. Se hace ver. Informes Amistad 136. Benjamín García.

VENDO LA MEJOR BODEGA

cantinera, buen contrato, venta diaria 185 pesos, local para 4 familias, no paga alquiler, 13.000 pesos, con 6.500 pesos de contado, que los hay de existencia, 5 años contrato; la casa para dos socios que quieran hacerse ricos, no hay mejor casa está en Calzada. Informan en Amistad 136. Benjamín García. Tel. A-0379.
47394 25 nv.

EXPLENDIDA BARRA $10.000

Cerca de los muelles, 7 años contrato, moderna con 3,000 de contado, alquiler 40 pesos Informa Suárez, Cerro 537, entre Tejas y Buenos Aires.

BODEGA TIPO BARRA, $6.500

Con 2,500 de contado. Ocho años contrato, no paga alquiler. Suárez, Cerro 537.

BODEGA EN OBRAPIA, $6.000

Con 2,000 de contado, contrato ocho años alquiler 35 pesos, muy cantinera. Suárez, Cerro 537.

LOCAL PARA BODEGA O BARRA

De esquina, en calle comercial, contrato seis años, alquiler 50 pesos. Informa Suárez, Cerro 537.
47731 7 nov.

CAFE Y FONDA

Se vende en el punto más comercial de la Habana. Venta diaria cien pesos, largo contrato. Precio de situación y facilidades de pago. Informa: Sr. Mariano Gil. Amistad 61. No corredores ni charlatanes.
47829 7 nv.

SE VENDE POR NO SER DEL GIRO

su dueño una bodega, situada de Egido al muelle, su venta es de 90 a 100 pesos, la mitad es cantina, contrato por el tiempo que se convenga, no paga alquiler, tiene enfrente una dependencia del estado que le deja mucho, su precio $13,500, no se trata con corredores. Informan de 2 a 4, el dueño del café Imperial, Galiano y Zanja.
48010 14 Nov.

CAFETERIA

para negocio de café con leche, etc., se alquila, sin regalía, lugar a una cuadra del Parque Central y al lado del Teatro Actualidades, en Monserrate casi esquina a Neptuno. Aproveche la oportunidad y establézcase en lugar de mucho tránsito y gran porvenir. Informan Salón de Billares Plaza al lado del teatro Actualidades. De 12 y media a 2 y media.
48050 2 Nov.

BODEGAS, CAFES, VIDRIERAS DE TABACOS

Bodega sola en esquina, contrato 6 años y solo queda pagando $5 al mes, con $4.000 de contado y el resto en plazos muy cómodos. Véame y estudie este negocio con calma que le puede convenir. Informa: Paulino Fernández. San Rafael e Infanta. Café. De 2 a 4.

CAFE en calle comercial, contrato seis años, deja $50 de alquiler mensual. Se da en $7.500, con $3.500 de contado. Vale mucho más. Vista hace fe. Informa: Paulino Fernández. San Rafael e Infanta. Café. De 2 a 4.

VIDRIERA DE TABACOS en $1.500 le vendo una que vale el doble. No deje de verme que es una oportunidad. Informa P. Fernández. San Rafeel e Infanta. Café. De 2 a 4.
47659 11 nv.

SE vende casa de modas acreditada con buen contrato, módico alquiler, tiene buena vivienda, puede servir para giro análogo. Informan en la misma. Neptuno número 140.
46869.—3 Nov.

GRAN OCASION

Se vende una fonda de chinos, en la calle Aguila 147 esquina a Barcelona, en buen punto, mucha marchantería, construcción moderna. Informan en la misma.
47251 7 Nov.

AVISO A LOS COMPRADORES

Bodegas de todos precios, cafés, fondas, cafés con fonda, cafés con restaurant, cantinas y lecherías. Informaciones verdad, comprobables. Si el comprador realiza la compra nada tendrá que pagarme. Precio de situación. Mi nuevo domicilio San Miguel 125, bajos entre Gervasio y Escobar. U-1802. Manuel Lienín, de 11 a 3.
47885.—8 Nov.

OCASION. Gran vidriera de tabacos, quincalla y billetes, se vende por embarcarse, urgente, buen contrato y otra en $800. Razón: Muralla 103 almacén de sedería y en el segundo piso de 12 a 2. S. Lizondo.
47580 3 nv.

M.E.C.D. 2016

(K) COMPRA Y VENTA DE ANIMALES

CABALLITOS Ponies. Vendo dos, muy mansitos, propios para niños. Se desean vender, muy baratos. Véanlos en Colón 1 Establo, entre Prado y Morro. Galán. 47532 5 nv.

RECIBIMOS 50 MULOS NUEVOS

Tenemos 40 mulos trabajados, de todos precios, caballos de monta Kentucky y criollos, 50 carros bicicleta, 10 carros 4 ruedas, 1 troy, 2 faetones, 7 arañas zunchos goma y de hierro, 3 carros agencia, 2 zorras cargar madera, arreos toda clase, calle Marina 3, frente taller de Gasedo. Teléfono I-1376. Jarro y Cuervo. 44551 4 Nov.

(L) AUTOMOVILES

39.—Venta

SE vende un Ford, último tipo. Concordia 185 A. a todas horas. 48100 3 nv.

CHANDLER

Pikey Peak, se vende. Precio razonable para particular o alquiler en la temporada. Garage González. Hospital 2. 48106 15 nv.

SE vende Ford del 23 con magneto Bosch blindado, en magnífico estado. Informan Jesús Peregrino núm. 7, a todas horas. 47950 2 nov.

VENDO Ford con arranque y dinamo en $40. La vestidura la vale solamente. Monte 405, bodega, entre Estevez y Pila. 47505 5 nv.

(LL) DINERO EN HIPOTECAS

41.—Se ofrece

DOY dinero en hipoteca sobre fincas urbanas en los repartos próximos a la Habana. J. García, Teléfono M-6719. Almacén de Víveres "La Favorita, Mercado Unico. 48043 2 Nov.

PARA hipotecas tengo varias partidas, dinero a módico interés con buena garantía. Habana y barrios, en Amargura 44, teléfono A-8720, Villa. 48004 2 Nov.

HIPOTECA $500 a $4,000 sin comisión, Habana, Repartos, $5,000 a $50,000. También segunda hipoteca, voy a domicilio. Neptuno 29 "Campoamor" 9 a 3. Díaz 47338 2 Nv.

DINERO para hipotecas al tipo más bajo de plaza, en todas cantidades, con la mayor reserva y prontitud. Miguel F. Márquez, Cuba 50. E 2518 ind. 1 nov.

DINERO

En pignoraciones sobre joyas, interés económico y en todas cantidades. La Nueva Mina, de Bahamonde y Fernández, sucesores de Ricardo Rivera, Bernaza 8. Teléfono A-3662. E 2490 30 d 1 nov

CLAUDIO R. ARELLANO

Dinero en Hipoteca

Tel. A-8297. Cuba, 50.

E 2501 ind. 1 nov.

HIPOTECAS

En grandes y pequeñas cantidades en primera y segunda hipotecas al mejor tipo de plaza, sobre casas construídas y en construcción en la Habana, Marianao y sus repartos, también sobre fincas rústicas y solares yermos, brevedad y reserva, Martínez y Prieto, O'Reilly número 23, de 10 a 12 y de 3 a 5, teléfono A-6951. E 2460 30 d 15 oct.

HIPOTECAS DOY DINERO

operaciones en 24 horas, compro casas y vendo, doy dinero sobre solares, avíseme y lo atenderé enseguida, Molina. Teléfono M-8281. Galiano 24. 46645 17 Nv.

JULIO C. GRANDA

CORREDOR

Dinero para hipotecas en grandes y pequeñas cantidades, en las mejores condiciones y al tipo más bajo de plaza. Obrapía 33. Teléfono F-5759. 47148 2 nov

DINERO

AL 7 POR 100

Habana 82, Teléfono A-2474

E. 2484.—30d-27 Oct.

42.—Se toma

TOMO $5.000 sobre una casa en Almendares, situada en la calle Línea, frente a Nicanor del Campo, Abel Rodríguez, Manzana de Gómez 547, M-4858. No pago comisión. 47959 4 nov

TOMO de 5 a 6.000 pesos pago buen interés; doy buena garantía; no trato con corredores; para ver el negocio, Lacret y D'Strampes, bodega, Sr. Menéndez, de 1 a 5 p. m. 47992 2 nv

(N) COMPRA-VENTA DE OBJETOS VARIOS

Compro en cantidades plátanos, malangas, calabazas, ajíes picantes, chayotes, y demás frutos menores. Escribir dando precios a E. Fernández, Apartado número 297, Matanzas. E 2498 4 d-2.

VENDO 2 vidrieras metálicas, una grande con base de mármol, están nuevas, se dan baratas, pueden verse en la bodega Animas 16. 48040 2 Nov. 47639 4 nov.

COMPRA-VENTA, OBJETOS

MATERIALES de uso se liquidan $5.000 por desocupar el local; ladrillo a $6.00 millar, 20.000 pies de madera, tabla, alfardas y tirantes, varias medidas, 12.000 losas Harburgo y azotea, 200 huecos de puertas de tablero y española con marco y lucetas, 50 huecos postigos con marco y espejo de hierro, 13.000 mosaicos en dos pintas, tanques, persianas y muchos materiales más a todas horas, a precio de ciclón. Guasabacoa entre Compromiso y Calzada de Luyanó. 40099 2 nv.

SI USTED NECESITA

Cajas contadoras Nacional y otras marcas. Cajas de caudales de todos los tamaños y en buenas condiciones, véanos que no perderá su tiempo, pues las conseguirá más baratas que en ninguna otra casa. Apodaca 58, entre Suárez y Revillagigedo. 48180 11 nov.

SE compran. Truck para carros de vía estrecha de 28, 30 y 36 pulgadas. Ejes para los mismos, no menores de 3 3|4 diámetro y muñones de 3 por 6 pulgadas con capacidad para 18 o 20 toneladas. Dirigirse al Apartado 929. 48093 5 nv.

BODEGUEROS

Vendo los enseres de una bodega completamente nuevos y muy baratos. También traspaso licencia con todos los arbitrios pagos como son patente, contribuciones y 1 1|2 0|0. Me urge desocupar el local. Más informes: Iravedra. Bodega La Segunda Aurora. Paz y San Bernardino. Santos Suárez.

OIGAME CANTAR

Si usted necesita mamparas, paravanes, divisiones de madera y cristales en muy buenas condiciones y a precios casi regalados, pase y véalas en Apodaca 58, entre Suárez y Revillagigedo. 48184 4 nov.

(Ñ) ENSEÑANZAS

COLEGIO "NUESTRA SEÑORA DE LA CARIDAD"

El día tres del mes en curso, da principio un nuevo plantel de enseñanza, en "Santo Suárez" (Habana), calle Gómez, número 9, dirigido por las Religiosas del "Amor de Dios".

Las clases que en él se abren son varias: "Jardín de la Infancia" (Kindergarten); los grados que corresponden a la enseñanza Elemental, Preparación para las carreras del Magisterio y grado de Bachiller.

Clases especiales: Inglés, Francés, Mecanografía y Taquigrafía; varias clases de pintura al estilo americano, al relieve y lavable; dibujo artístico y estampado.

Solfeo y Piano; flores para adornos en todas sus variedades; diferentes clases de bordados artísticos, deshilados y bordados en máquina y repujados en cuero.

Todo por métodos y procedimientos modernos que aseguran éxito en rapidez y eficacia. 48208.—10 Nov.

CLASES de mamdolina, banjo, bandurria, laud, mandola y guitarra. Marcelino Valdés Alvarez. Estrada Palma 198 esquina a Goicuría. Teléfono I-7144. 48102 4 nv.

INGLES Y FRANCES

Lecciones individuales y clases colectivas en mi departamento. San Lázaro 100, entrada por Crespo. También clases colectivas, cualquier punto de la ciudad, por graduado Universidad, ocho años en Inglaterra. Teléfono M-6468. De 8 1|2 a 10 a. m. 48075 2 nv.

YOUNG french professor and ingineer, university graduate, wants position tutor, private family. Town or country. Professeur francais "Las Villas", Prado 119. 47966 6 nov.

PROFESORA de inglés—de Londres,—da clases de su idioma a domicilio y en su casa. Llame después de las 11 a. m. y 6 p. m. Miss Williams, Habana, 66, altos. Teléfono M-1104. 47848.—6 Nov.

¿QUIERE GANAR $150.00 EN ADELANTE?

Aproveche su tiempo, que no le pesará.

TENEDURIA, CONTABILIDAD Y ANALISIS

Empiece llevando un juego completo de libros, pues es ciencia esencialmente práctica y abandone las teorías confusas. Curso y experiencia en tres meses.

TAQUIGRAFIA "PITMAN"

(EN ESPAÑOL E INGLES)

EN TRES MESES, TITULOS DIRECTOS AUTORIZADOS POR ISAAS PITMAN & SONS.

INGLES, MECANOGRAFIA, ARITMETICA MERCANTIL, CALIGRAFIA, ORTOGRAFIA, ETC.

Garantizamos magnífico empleo; Graduados colocados este mes: Pedro Lens, Adela Cases, René López, Seymour Wills y otros.

ATENCION ESTRICTAMENTE INDIVIDUAL

(También por correspondencia)

E. F. TIZOL

(Perito taquígrafo contador)

Profesor del Comercio

Teléfono M-6794

Nueva del Pilar 31, esquina a Clavel, cerca de los Cuatro Caminos. 44170 1 nov.

GRAN ACADEMIA COMERCIAL DE IDIOMAS, TAQUIGRAFIA Y MECANOGRAFIA, UNICA PREMIADA EN EL CONCURSO PROFESIONAL CELEBRADO EL 28 DE MAYO DE 1922. COLEGIO ELEMENTAL Y SUPERIOR. DIRECTOR: LUIS B. CORRALES. LOMA DE LA IGLESIA DE J. DEL MONTE. TELEFONO I-2490. CLASES DE DIA Y DE NOCHE. INTERNOS. EN TODAS LAS LIBRERIAS Y EN ESTA ACADEMIA SE VENDE LA UNICA ARITMETICA MERCANTIL PRACTICA, CON PROBLEMAS DE TENEDURIA DE LIBBROS, MAS UTIL Y MAS BARATA QUE SE CONOCE. E 2530 ind. 1 nov.

ACADEMIA DE MUSICA

Incorporada al Conservatorio Orbón. Directora, Juanita Bernardo. Clases de 2 a 5 de la tarde. Zulueta 30, altos, esquina a Neptuno. Clases a domicilio, de 8 a 12 de la mañana. Teléfono M-6098. 46454 16 nov.

ENSEÑANZAS

ESTUDIO MARIANO MIGUEL

ESCUELA LIBRE DE PINTURA

PREMIADO en la Exposición Nacional de Bellas Artes de Madrid, de 1904. Expositor de "Societé de Artistas Français" de París, 1893. Diploma de Honor del Salón de Otoño de la Asociación de Pintores y Escultores de Madrid 1924. Jurado del Concurso Aguasfuertes del Círculo de Bellas Artes, Madrid, 1923.

Clases de Pintura, Estética y procedimiento del color, Aguafuerte Repujado en cuero y metal Batik. Clases especiales para Arquitectos, Militares y profesores de Magisterio.

ESTUDIO

Edificio del

DIARIO DE LA MARINA

Telf. F-3363.

E 2521 ind 1 nov.

PROFESOR MERCANTIL

Clases nocturnas y por correspondencia de Teneduría de Libros y Cálculos mercantiles, a cargo de un experto contador. Método práctico y rápido garantizando éxito. Informes Bernaza 57, altos. 46161 14 Nv.

ACADEMIA DE FRANCES, PIANO Y LABORES DE MANO

Se dan clases por profesor y profesoras diplomados de París. Clases particulares y colectivas en la academia y a domicilio. Cursos nocturnos de 7 a 9. Se hacen también traducciones. Calle 4, 253, entre 25 y 27, teléfono F-2658. 44777.—5 Nov.

SOLFEO y piano. Profesora competente que hará adelantar a sus niños con rapidez. Incorporada al Conservatorio Falcón. Clases también a domicilio. Sol 2, segundo piso. Teléfono A-7070. 47869.—2 Nov.

MISS Christian tiene horas disponibles para dar clase o conversación en inglés y francés. Cinco años referencias cubanas. U-4273. Preferible llamar después de las 5p. m. 44748 7 nov.

Academia de inglés "ROBERTS"

GALIANO 38, ALTOS

Clases nocturnas 6 pesos mensuales. Clases particulares por el día en la Academia y a domicilio. ¿Desea usted aprender pronto y bien el idioma inglés? Compre usted el METODO NOVISIMO ROBERTS reconocido universalmente como el mejor de los métodos hasta la fecha publicados. Tercera edición pasta $1.50. E 2410 ind 5 Oct.

INGLES

Enseñado por señorita americana. Sorprendentes resultados en pocas semanas. Garantiza el discípulo leerá, escribirá y hablará el inglés en breve tiempo. Lecciones a domicilio también. Miss Kapan, Belascoaín 98, M-1194. 44768.—6 Nov.

PROFESORA de francés dos horas disponibles lecciones a domicilio método sencillo y rápido, inmejorables referencias, precios módicos. Teléfono F-1747. 46925.—3 Nov.

ACADEMIA FONOGRAFICA

Clases nocturnas y por correspondencia.

INGLES

Modernísimo sistema de conversación objetiva. Curso avanzado de correspondencia comercial.

TAQUIGRAFIA

Sistema Pitman en español e inglés.

MECANOGRAFIA

Método al tacto que garantiza rápido aprendizaje y digitación perfecta. Cienfuegos 13, (altos). Telf. A-0838. 47944 14 nov

COLEGIO "CUBANO-AMERICANO"

Para internos y externos de ambos sexos Avenida de Concepción No. 6, Víbora. Pídanos informes 44468 2 nv.

COLEGIO "LA GRAN ANTILLA"

De 1a. y 2da. Enseñanza

Incorporado al Instituto Provincial

Director:

José Ma. Peiró

Se admiten internos, medio internos y externos.

Calle 6 número 9, Vedado.

Teléfono F-5069.

E2400-30d. O1

BAILES, WILLIAMS, M-3643

Clases particulares hasta que aprenda cinco bailes de salón distintos que usted quiera, $10 mensuales. No academia. Casa de familia. Apartado 1033. Teléfono M-3643. Prof. Williams. 46888.—20 Nov.

PROFESORA de francés da clases a señoritas del Vedado. Cinco años de referencias cubanas. Dirigirse a C. S. Glees, teléfono U-4273. Preferible llamar después de las 5 p. m. 47967 9 nov.

PROFESORA DE TAQUIGRAFIA

Clases particulares y por correspondencia de Taquigrafía Pitman por una experta taquígrafa. Enseñanza rápida, otorgando Diploma. Informes señora profesora Bernaza 57, altos. 46160 14 Nv.

ENSEÑANZAS

SANCHEZ Y TIANT

Colegio de Niñas

AVENIDA DE SIMON BOLIVAR, ANTES REINA, Nos. 118 y 120

La parte más alta de la Habana, 20 años de fundado. Bachillerato, enseñanza superior y primaria. Veinte afamados profesores. Alumnas internas, medio pupilas y externas. Teléfono A-4794. Se facilitan prospectos. 44257.—2 Nov.

CLASES DE PIANO Y SOLFEO

por las profesoras Fernández Prellezo incorporadas al Conservatorio Peyrellade, en casa o a domicilio Campanario 178, altos. Teléfono A-7974. 45418 11 Nbre.

ACADEMIA PARRILLA

Corte, corsés y sombreros. Clases especiales y nocturnas, confección y bordados, gratis. Merced 53, esquina a Habana. 44966 6 nv

COLEGIO Y ACADEMIA VEDADO

Avenida Wilson (Línea), 215, entre G y H. Teléfono F-4581. Director: Dr. Isidro Pérez Martínez. Plan de estudios oficial e inglés en todos los grados. 47733 2 nov.

(O) HOSPEDAJES

45.—Hoteles

HOTEL "BILBAO"

Altos de La Bilbaina. Neptuno 1, 3 y 5. Teléfono A-9041. Todas las habitaciones de este establecimiento tienen balcón a la calle y agua corriente. Baños privados Pensión completa. Estricta moralidad. Buen trato. Cocina esmerada. Tiene elevador. 47941 29 nv.

HOTEL MAJESTIC

Belascoaín, 5

250 habitaciones con 250 baños. Teléfs. Centro Privado U-1081, U-1082

Es el privilegiado por las familias que deseen vivir con economía y lujo, sin carecer del confort que exige la vida moderna, como baños privados, con agua fría y caliente y teléfonos privados, así como una abundante y sabrosa comida. Para familias numerosas, precios especiales. Especialidad para matrimonios recién casados pasar su luna de miel. 47138 3 nv

THE SAVOY

NO HAY CIUDAD COMO LA HABANA para pasar un invierno agradable, pues posee todos los encantos de las capitales europeas y americanas, teatros, ópera, cines, clubs, paseos y además un clima delicioso. Esta casa THE SAVOY, ofrece comodidades para familias a precios razonables INCLUYENDO TRES EXCELENTES COMIDAS DIARIAS; mesa independiente para cada familia. Numerosos baños, habitaciones con baño particular. Todas las habitaciones con ventilación directa. Sesenta metros de hermoso portal siempre fresco y con sombra. Situada a media cuadra de los tranvías de la calle 17; tres cuadras de los de la calle 9 (Avenida Wilson); doce minutos del Parque Central, tiendas, teatros, Bancos, etc.

VEDADO, F. ESQUINA A 15.

TELEFONO, F-5270.

LA CASA DE LAS ESATUAS

E 2455 ind. 13 oct.

HOTEL ESPAÑA

Espléndidas habitaciones, muy frescas, para familias de gusto, con todo confort en Villegas 58, esquina a Obrapía. Precios reducidos y excelente cocina criolla y española. English spoken. Tel. A-1832. 47866.—8 Nov.

AVISO

El Hotel Roma, de J. Socarrás, se trasladó a Amargura y Compostela, casa de seis pisos, con todo confort, habitaciones con baño, agua caliente a todas horas, precios moderados. Teléfonos: M-6944 y M-6945. Cable y Telégrafo Romotel. Se admiten abonados al comedor. Ultimo piso. Hay ascensor. E. 2345 Ind. 1 Oct.

HOTEL "EL CRISOL" LEALTAD 102.

La mejor casa para familias. Todas las habitaciones con servicio privado, con agua fría y caliente a todas horas. Habitaciones desde $25.00 mensuales. Teléfono A-9158. E 2540 ind. 1 nov.

HOTEL ALAMAC, PRADO Y COLON

Exclusivamente para residencia de familias. Ofrecemos todo el confort y distinción de un verdadero hotel moderno y un esmerado y cuidadoso servicio, bajo nuestra atención personal. Todos los apartamentos con baño privado y teléfono. Restaurant de primera. Teléfono M-9937. 47448.—5 Nov.

46.—Casa de Huéspedes

CASA DE HUESPEDES

Galiano 117, esquina a Barcelona, alquilo habitación amueblada, propia para dos, también doy comida. Teléfono A-9069. 47883.—4 Nov.

CASA HUESPEDES

Habitaciones lujosamente amuebladas, servicio de ropa y criados, con y sin comida, precios reajustados. Baños confort. Manrique 123 entre Reina y Salud. 47358 25 Nv.

VIRTUDES NUM. 4

Casa de huéspedes, entre Consulado y Prado, hay habitaciones amuebladas con lavabos de agua corriente, propias para personas de moralidad. Hay baños privados. 47911 8 nv.

(P) PARA LAS DAMAS

MANIURE-PEINADORA

¿Queréis tener las manos bonitas y elegantes? Llamen a Tomasa Martínez, que es la manicure y peinadora predilecta de la alta sociedad. A 0810. 48141 1 dic.

MODISTA SOMBRERERA

Confecciona abrigos, trajes, salidas de teatro, trajes de niños; todo por medida; recojo a domicilio; llame al teléfono U 1973. Neptuno 235 1|2. 48152 16 nov.

ALMENDARES

Casa de huéspedes. Infanta y Carlos III Se alquilan hermosas y frescas habitaciones amuebladas, con toda asistencia. Hay una que da a tres Avenidas, propia para persona de gusto. 48064 7 nv.

DESDE $1.00 en adelante encuentra su vestido con tela y adornos hechos a su medida. Transformo sombreros por $1.00, dejándoselo como nuevo y le arreglo cualquier vestido por poco dinero. Se pintan mantones, sombreros, vestidos, y todo lo referente a modistura. Casa Ruiz y Gil, San Lázaro 118, bajos, entre Crespo y Aguila. 48053 6 Nvo.

LAS damas pueden solicitarme al F-2690 para sus arreglos en casa. Melenas, callos, uñas enterradas, masajes. En todos estilos y con todos los cuidados. 47878 8 nv.

MECANICO. Limpia y arregla máquinas coser, cocinas gas y calentadores. Precios un peso cada cosa. Teléfono A-4519. F. G. Santos. 47481.—5 Nov.

MANICURE-PEINADORA

¿Queréis tener las manos bonitas y elegantes? Llamen a Tomasa Martínez, que es la manicure y peinadora predilecta de la alta sociedad. A-0810. 44313.—2 Nov.

SI DESEA vender su mantón, se lo compro, pagándole más que nadie; y si necesita uno de lo mejor, se lo vendo más barato que nadie. Concordia 8 y Aguila. Tel. M-9392.

CORTE el pelo a sus niños por expertos peluqueros, estilo americano y francés. Niños, 50 centavos; niñas modelos Garzón, Ninón, Juana de Arco, 50 cts. Señoritas 60 cts. Peluquería PILAR. Aguila y Concordia. Teléfono M-9392.

FUERA canas. Obtenga un hermoso color negro o castaño, usando La Favorita, tintura instantánea vegetal a base de Quina. Estuche $1 De venta en boticas y sederías. Depósito: Peluquería PILAR. Aguila y Concordia. Teléfono M-9392.

PARA rizar su melena. Tenacillas Marcel, 60 cts.; rizadores alemanes 5 cts.; redecillas 20 cts.; crepé 30 cts.; ganchos, 5 cts. Tintura La Favorita $1.00. PILAR. Aguila y Concordia. Teléfono M-9392.

PILAR. Peluquería de señoras y niños; peinados $1; masajes 50 ct.; manicure 50 cts.; lavado de cabeza, 50 cts.; teñido del cabello desde $5 Corte de melenas 50 cts. Trenzas, moños, postizos, cabello. Aguila y Concordia. Teléfono M-9392.

MANTONES de Manila; mantillas, peinetas españolas; todos colores; trajes típicos de todas naciones y trajes típicos de todas nacionaes y pinturas, maquillaje para artistas de teatro y cine. Alquiler de disfraces para Carnaval; pelucas y trajes para compañías de teatro y aficionados. PILAR. Concordia 8 y Aguila. Teléfono M-9392. 46358 15 nv.

LEA ESTO

Señoras. Señoritas. Caballeros. Guarde este humilde anuncio. No le pesará. Nuestro experto zapatero hará parte de su felicidad, confeccionándole sus zapatos a su medida. No sufrirá los efectos implacables de los callos y las inflamaciones de los pies, por calzado defectuoso. Trabajo garantizado. Llame al Teléfono M-3384. Pasaré por su domicilio a tomarle su medida. 47506 26 nv.

(Q) COMPRA Y VENTA DE INSTRUMENTOS DE MUSICA

URGENTE

Se vende un magnífico piano construído especial hace 4 meses y que está completamente nuevo; su valor 1000 pesos y se da en mucho menos de la mitad; Sol 125, primer piso. 48148 5 nov.

AFINADOR de pianos. Experto en autopianos, W. H. Smith. El mejor en Cuba.

¡INDUDABLEMENTE!

Animas 35. Teléfono M-7478, Habana. E 2520 ind. 1 nov.

PIANOS nuevos de las marcas Majestic, a $340.00, autopianos $450. Victrolas a plazos. $2.00 semanales.

JOHN L. STOWERS

San Rafael No. 29.

Teléfono A-3962. Habana

E 2522 ind. 1 nov.

PIANOS nuevos a plazos, 10.00 al mes; automáticos $15.00. Victrolas $8.00 mensuales.

JOHN L. STOWERS

San Rafael No. 29.

Teléfono A-3962. Habana.

E 2523 ind. 1 nov.

INSTRUMENTOS DE MUSICA

PIANOS, pianolas e instrumentos al contado y en plazos módicos. Música impresa y estudios para todos los conservatorios. Pianos de alquiler, afinaciones y reparaciones. Calidad y bajo precio. Viuda de Carreras y Ca. Prado, 115, teléfono A-3462. E 2542 ind. 1 nov.

(R) MAQUINARIAS

49.—Venta

SE venden 12 calderas verticales y multitubulares de varios tamaños, de 10 a 230 H. P., nuevas y usadas, y varias máquinas de vapor, verticales y horizontales de 10 a 80 H. P. Se encuentran en los talleres de Ignacio Goicoechea, Apartado 141. Caibarién. 47735 28 nov.

TINTORERIAS Y TALLERES DE LAVADO

ganga, se venden máquinas Hoffman, modelo 6-A, reconstruídas como nuevas desde 100 pesos en adelante. Pueden verse en la Agencia de las máquinas DALY. Compostela 62-A, entre Lamparilla y Amargura. Teléfono A-3037. 47484.—2 Nov.

EQUIPO COMPLETO PARA TEJARES

Tenemos en stock acabado de fabricar, un equipo completo para la fabricación de losetas, con capacidad para veinte mil losetas diarias, adaptable a tubo hasta de ocho pulgadas de diámetro y compuesto de bocoy, mezcladora, dos molinos y su cortadora. También tenemos bases para piedra esmeril, montadas sobre cajas de bolas. Castelló y Meléndez, Arano y Guasabacoa. Luyanó. Teléfono I-5304.

E 2370 ind. 1 oct.

(S) MUEBLES Y PRENDAS

51.—Compra

COMPRO MUEBLES A-9205

Modernos y de oficina, máquinas de coser "Singer" y Victrolas. En muebles finos pagamos los mejores precios. "El Volcán". Factoría 26. Teléfono A-9205. 48252.—18 Nov.

52.—Venta

MAQUINAS "SINGER"

Para talleres y casas de familia. ¿Desea usted comprar, vender o cambiar máquinas de coser, al contado o a plazos? Llame al teléfono A-8331. Agencia de Singer, Pío Fernández. 44658.—31 Oct.

MAQUINAS SINGER

A plazos y al contado; clases de bordados gratis; solicite un agente por teléfono A 3441; servicio rápido y eficiente. 48140 11 nov.

MUEBLES DE OFICINA

Vendemos a precios sin competencia, burós roble y caoba modernos, mesas planas varios tamaños de caoba, cajas y archivos de acero, seccionarios, mesitas para máquinas de escribir, libreros cedro y caoba y otros varios objetos Apodaca 58, entre Suárez y Revillagigedo. 48182 11 nov.

APROVECHEN LA OPORTUNIDAD

pues vendemos a precios sumamente baratos, neveras de hierro esmaltado y de madera modernas, sillas de Viena nuevas y de uso, armatostes, cantinas, mesas madera, mármol y Vitrolite y toda clase de enseres de café y fonda. Apodaca 58, entre Suárez y Revillagigedo. 48181 11 nov.

"LA NUEVA ESPECIAL"

Neptuno 191-193, entre Gervasio y Belascoaín, teléfono U-5010. Almacén importador de muebles y objetos de fantasía.

Vendemos con un 50 por ciento de descuento, juegos de cuarto, juegos de comedor, juegos de mimbre, y cretonas muy baratos, espejos dorados, juegos tapizados, camas de hierro, camas de pino, burós escritorios de señoras, cuadros de sala y comedor, lámparas de sobremesa, columnas y macetas mayólicas, figuras eléctricas, sillas, butacas y esquinas doradas, portamacetas esmaltados, vitrinas, coquetas, entremeses, cheriones, adornos y figuras redondas y cuadradas, relojes de pared, sillones de portal, escaparates americanos, libreros, sillas giratorias, neveras, aparadores, paravanes y sillería del país en todos los estilos.

Llamamos la atención acerca de unos juegos de recibidor finísimos de meple, cuero marroquí de lo más fino, elegante, cómodo y sólido que han venido a Cuba, a precios muy baratísimos.

Vendemos los muebles a plazos y fabricamos toda clase de modelos, a gusto del más exigente.

Las ventas del campo no pagan embalaje y se ponen en la estación o muelle.

Dinero sobre prendas y objetos de valor, se da en todas cantidades, cobrando un módico interés, en LA NUEVA ESPECIAL, Neptuno 191-193, teléfono A-2010.

Compramos y cambiamos muebles y prendas. Llamen al U-5010.

También alquilamos muebles.

E 2537 ind. 1 nov.

LIQUIDO REGISTRADORA

desde $25. Setenta modelos distintos, garantizados. Si pagan al contado llevan gangas Necesito local para nuevos modelos. Aprovechen comerciantes esta oportunidad. Campanario 89. 46482 4 nov.

SE venden los muebles de una casa americana. Todo completo para departamento o casa de 6 u 8 cuartos. Valen 1.500 pesos pero se venden más baratos si se compran todas. Mason U. S. Rubber Co. Morro y Genios. Teléfono A-9672. 47999 2 nov.

MONSERRATE 107

Taller de Barnizados, esmaltes y dorado Tapicería en pieles, moslequines, damascos, etc. Perfección absoluta en esmaltes de neveras. Expertos operarios y precios económicos.

TELEFONO M-7659

46513 16 nv.

MUEBLES Y PRENDAS

FABRICA DE PINTAR MIMBRES

Esmaltamos juegos desde $15. Bronceamos desde $20. Especialidad en neveras a precios módicos. Garantizamos nuestros trabajos. Manrique 64. Teléfono: M-3122. 44845 5 nv.

GANGA verdad. Juego de comedor, sala y dormitorio, completamente nuevos, directamente de la fábrica, por falta de espacio, se vende baratísimo. Obrapía 49. 47947 2 nov.

SE ARREGLAN MUEBLES LA CASA PERNAS

Reparamos toda clase de muebles finos y corrientes. Envases, barnices de pianos Esmalte y tapiz. Concordia 107. Teléfono A-9638. 46855 18 nv.

GRANDIOSA LIQUIDACION DE MUEBLES

Juegos de cuarto, tres cuerpos con bronces, compuesto de 7 piezas, $300. Juego de marquetería fina $120. Idem sin marquetería, $100. Idem americano chico, esmaltado, $90. Juegos de comedor, ovalados, 3 lunas y bronces, tamaño grande, $175. Idem marquetería $100. Idem chico ovalados $100. Juegos de sala, esmaltados, 8 piezas, $120. Idem estilo francés 16 piezas, $95. Idem estilo gótico, 16 piezas, $90.. Idem internacional, 14 piezas, $65; escaparates modernos, de lunas, $38. Vitrinas redondas, $30. Aparadores redondos $28. Idem cuadrados $18 Coquetas, $15. Fiambreras modernas, de lunas, $15. Espejos dorados $70. Máquinas Singer, flamantes, $40. Neveras modernas de $20 en adelante. Camas de madera, modernas $15. Espejos y mesa de consola modernas $20. Camas de hierro de $6 en adelante. Camitas $8, de rejilla a $12. Seis sillas y dos sillones de caoba $25. Mesas de correderas redondas $11. Variado surtido de lámparas de $3 en adelante. Sillones de portal de caoba $15 el par. Y tenemos toda clase de muebles sueltos a precios increíbles y gran surtido de joyas y ropa de caballeros, señoras y niños. Haga una visita a esta su casa y se convencerá. La Casa Ferro. Gloria No. 123, entre Indio y San Nicolás Teléfono M-1296. 47394.—13 Nov.

LA SEGUNDA COMPETIDORA

Préstamos y almacén de muebles. Se realizan grandes existencias de joyería fina, procedente de préstamos vencidos, por la mitad de su valor. También se realizan grandes existencias en muebles de todas clases, a cualquier precio. Doy dinero con módico interés, sobre alhajas y objetos de valor, guardando mucha reserva en las operaciones. Visite esta casa y se convencerá. San Nicolás, 250, entre Corrales y Gloria. Telf. M-2875.

RUFINO G. ARANGO

Se compran y cambian muebles y Victrolas, pagando los mejores pre- E 2539 ind. 1 nov.

INTERESANTE

Si usted necesita comprar muebles, no le haga sin antes visitar la casa González y Díaz, Neptuno número 167, teléfono U-5844 gran almacén de muebles finos y corrientes, y ahorrará usted dinero; vendemos al contado y a plazos. Las ventas para el interior no pagan embalaje; visítenos y se convencerá.

NOTA:

COMPRAMOS MUEBLES

LLAME AL TELEFONO U-5844

E 2541 ind 1 nov.

BARNIZO Y ESMALTO

Hago toda clase de pintura en muebles finos y corrientes, a precios sin competencias. Esmaltamos neveras con pintura "Ducon". Manrique 64. Teléfono M-3122. 47357 3 Nv.

SE ARREGLAN MUEBLES "EL ARTE"

Taller de reparaciones, especialidad en muebles de uso, tapiz, esmalte y barniz, envases y embarque a todas partes. Gervasio 100. Teléfono U-5243. 46458 16 nv.

PARA OFICINAS

Muebles de ocasión, bufetes planos, burós de cortina, sillas giratorias, archivos y cajas de caudales. Villegas 6, por Bélgica (Monserrate). Losada, Telf. A-8054.

DINERO

No reparamos intereses. Préstamos sobre alhajas y objetos de valor.

LA HISPANO CUBA

Villegas 6, por Avenida de Bélgica, antes Monserrate. Teléfono A-8054.

COMPRAMOS

Muebles de oficina, archivos, máquinas de escribir, cajas de caudales, y máquinas de coser, Singer, los pagamos bien. Llame al teléfono A-8054 Villeas 6, por Monserrate, Losada. E 2531 ind. 1 nov.

MUEBLES

La Nueva Moda. Se venden muy baratos de todas clases. También se cambian en San José 75 casi esquina a Escobar. Teléfono M-7429. Nota: También se barnizan de particulares, quedando como nuevos. Se vende una vidriera y un armatoste en San José 75. 47227 7 nv.

MUEBLES Y PRENDAS

MUEBLES EN GANGA

"La Especial", almacén importador de muebles y objetos de fantasía, salón de exposición, Neptuno 155, entre Escobar y Gervasio. Teléfono U-5620.

Vendemos con un 50 por ciento de descuento, juegos de cuarto, juegos de comedor, juegos de sala, sillones de mimbre, espejos dorados, juegos entapizados, camas de niño, burós escritorios de señora, cuadros de sala y comedor, lámparas de sobremesa, columnas y macetas mayólicas, figuras eléctricas, sillas, butacas y esquinas doradas, portamacetas esmaltadas, vitrinas, coquetas, entremeses, cheriones, mesas correderas, redondas y cuadradas, relojes de pared, sillones de portal, sillas giratorias, neveras, aparadores, paravanes y sillería del país en todos los estilos. Vendemos los afamados juegos de meple, compuestos de escaparate, cama, coqueta, mesa de noche, chiffonier y banqueta, a $185.

Antes de comprar, hagan una visita a "La Empecial", Neptuno 155, y serán bien servidos. No confundirse, Neptuno, 155.

Vendo los muebles a plazos y fabricamos toda clase de muebles a gusto del mas exigente.

Las ventas del campo no pagan embalaje y se ponen en la estación. E 2538 ind. 1 nov.

AVISO. Vendo una máquina de ovillo central, tres gavetas, muy buena $24 y muchas más de lanza ilesa 9, 10, 12 y 15 pesos. Aprovechen ganga Habana número 108 bajos, entre Obrapía y Lamparilla. 47747 2 nov.

LAMPARAS EN GANGA

Se vende una lámpara de sala de bacarat, muy fina, en $300.00. Una lámpara de comedor, Una lámpara de pie de de bronce, en $100. mármol de Verona, en $80.00, Puede verse en la Casa Vilaplana. O'Reilly y Villegas.

E. 2393 Ind. 1 Oct.

MUEBLES BARATOS

Ganará dinero si antes de comprar ve nuestro variado surtido en juegos completos y piezas sueltas; juegos de cuarto desde 85 pesos, comedor 75 pesos, sala $50.00, saleta $50.00, escaparates $10.00, con lunas $25.00, camas $7.00, cómodas $10.00, sillas a $1.50, sillones $3.00 y otros que no se detallan a los precios antes mencionados, también se compran y cambian en

"LA PRINCESA"

S. RAFAEL, 107. Tel. A-6926

E 2536 ind. 1 nov.

NO MALVENDA SUS MUEBLES

En el almacén de muebles La Sirena, contamos con carpinteros; barnizadores competentes que por poco dinero se los dejaremos como nuevos, Neptuno 235-B, Teléfono U-1360. 47825—4 Nov.

PARA MUEBLES BARATOS DIAZ Y CHAO

ALMACEN DE MUEBLES Y CASA DE PRESTAMOS

Gran rebaja de precios en todas nuestras existencias. Novedad en modelos nunca vistos. También compramos muebles de uso, pagándolos más que nadie. Facilitamos dinero sobre prendas en todas cantidades con módico interés. Visítenos y se convencerá. Neptuno 197 y 199, esquina a Lucena. Teléfono U-5164. 41756 15 nv

BUTACAS DE TEATRO

Nuevas y de uso. Gran existencia en plaza. Facilidades de pago. Visite nuestra exposición.

TEXIDOR COMPANY LIMITED

Ricla, 27, Apartado 2055. Habana.

E. 2407.—30d-3 Oct.

MAQUINA DE ESCRIBIR UNDERWOOD

Completamente nueva, quémase por embarcar $55. Una usada buen estado $20. Simón Bolívar 97 cerca Campanario. Tienda ropa. De 9 a 12. 47732 7 nov.

(T) PERDIDAS

53.—Objetos

SE ha extraviado maleta entre Ayestarán 20 y la fábrica de papel, se gratificará al que entregue a Octavio en la Ermita de los Catalanes. La puse en un carro de yerba y el carro se me fué. 48044 3 Nov.

PERDIDO

perro policía, macho, color carmelita obscuro, hocico negro, perdido en reparto Batista en octubre diecisiete, entiende por "Leo". Quien lo entregue en fábrica oxígeno Reparto Batista calle E, frente paradero, Havana Central, será liberalmente gratificado. 48062 2 Nov.

SE ha perdido una perrita de raza Pumaranig, blanca, que responde por Biuiti el que la devuelva a Virtudes 4 altos, entre Consulado y Prado, será gratificado 47912 2 nv.

SE ha extraviado un perrito blanco, lanudo, raza maltesa. Entiende por Tito. Ruego a la persona que lo encuentre lo devuelva a la calle 21 No. 455 entre 10 y 12, será generosamente gratificado. 47853 2 nv.

FOLLETIN 19

EL CRIMEN DE UN COMEDIANTE

POR

PEDRO GOURDON

TRADUCCION POR

ARACNE

De venta en la Librería "La Moderna Poesía", Pí y Margall (antes Obispo), núm. 135.

(Continúa)

—Por mi cuenta—dijo con aplomo Tardivel.

—¿Qué hará usted?

—¡Ah, señor, es mi secreto! Déjeme hacer y no se preocupe sino de visitar la ciudad. El Parque Central, el hotel Van-der-Bilt, la catedral católica, el Broadway, el Puente de Brooklyn, son cosas y monumentos dignos de admirarse. Ya le avisaré a usted cuando sea su hora de trabajar en nuestro negocio.

Andrés Robin miraba con extrañeza a este hombre que ya percecía conocedor de Nueva York, y determinó seguir su programa.

En efecto, separáronse a la salida de la estación, y dirigióse el joven arquitecto al hotel Martin, en donde se hospedó.

De allí a poco, y siguientdo el programa trazado por Tardivel, fuése a visitar el Parque Central, lleno de animales los más extraños y de plantas las más diversas; salió de él por la Avenida Quinta, llena de grandes y majestuosos hoteles, y llegó a Broadway, arteria principal de Nueva York, dirigiéndose después al puente de Brooklyn.

Dirigíanse sus miradas al inmenso panorama que desde allí se divisa, cuando junto a él:

—No tenemos suerte—la voz de Tardivel, decía.

—¡Cómo! ¿Usted aquí? ¿Qué disfraz?...

—¡Chut!... Así vestido de policía he podido entrar en todas las estaciones y saber lo que de nuestro hombre ha sido. Restignac ha pasado la noche aquí, y ha partido esta mañana, por la estación de New Jersey, para Washington.

Andrés Robin quedó estuperfacto.

—Por lo tanto, señor—repuso vivamente ťardivel— siqueremos alcanzarle, no nos hemos de quedar aquí.

—¡Vamos!

Unas horas después estaban en el vagón.

Tardivel, siempre alerta, miraba por el interior del coche.

Andrés se adormecía, dejándose mecer por el movimiento casi insensible del tren, que corría a toda máquina.

De repente se detuvo. Después siguió su marcha, pero más lenta.

Un movimiento de balanceo, semejante al de un navío, suncedió a la habitual trepidación del camino de hierro.

Saliendo de su somnolencia, el joven arquitecto se fué a la plataforma, donde estaba ya Tadivel. Allí le aguardaba un espectáculo inesperado. El tren había dejado la tierra firme, y puesto sobre una barcaza de vapor que continuaba la vía férrea, avanzaba sobre la bahía de Chesapacak.

—¡Señor, señor!—dijo en aquel punto Tardivel, apretando el brazo de Andrés.

—¿Qué hay?

—¡Es él!

—¿Dónde?

—Sobre el barco que nos cruza y trae otro tren... El regresa... No sabemos a dónde ha ido.

A pesar de la semioscuridad, Andrés Robin vió, en efecto, entre los viajeros que hacían en sentido inverso la misma travesía, la alta estatura, las corvas espaldas de Mario Restignac.

—¿Qué hacemos?—dijo Andrés Robin.

Taddivel reflexionó, y al cabo do un breve espacio de tiempo, dijo:

—Señor, yo seguiría hasta Washington. Si usted quiere saber el por qué esto hombre ha emprendido este viaje, es más fácil saberlo allí, que persiguiéndole continuamente. Ahora, lo probable es que se vuelva a Montreal.

El joven arquitecto no contestó; y en la angustia indecisa con que luchaba, alzó sus ojos al cielo estrellado. Sus labios murmuraban en el silencio de la noche la plegaria que le dictaba su corazón. Era una de aquellas que la madre Robin le enseñó cuando niño, y que, creyente y fiel, no había olvidado.

IV

EXTRAÑO VIAJE

Al cabo de ocho días de estar en Washington, Andrés Robin, vista la inutilidad de sus pesquisas decidió partir con Tardivel en el tren de Nueva York.

Dos negros transformaban en dormitorio el gran coche salón y los viajeros esperaban a que estuviese dispuesto para ocuparle.

—¿Es que piensa usted dormir señor?—preguntó Tardivel.

—Seguramente.

—Yo prefiero ir a fumar mi pipa contemplando las estrellas.

—Como usted guste.

Y tardivel se alejó.

El tren iba a partir cuando el ruido de una discusión se oyó a la entrada del coche cama.

—¡Cómo! ¿No hay camas disponibles?

Uno de los negros se excusó con cortesía.

Entonces, una voz de mujer, gritó:

—¡Es fastidioso! No podré pegar el ojo en toda la noche.

El hombre respondió:

—¿Qué quieres que haga?

—Nada... ¡Obligarnos a este viaje! ¡Qué canalla es este Justo!

Esta frase hizo sobresaltar a Andrés Robin, quien vió como el negro conducía a los dos viajeros fuera del coche, dejándolos en la plataforma del coche vecino.

Levantóse el joven arquitecto y siguió el tren por ver si reconocería los semblantes de nuestros dos viajeros. Vió a Tardivel fumando su pipa, quien al reconocerle se sobresaltó.

Con un gesto, Andrés Robin, le impuso silencio, y encendiendo un cigarrillo se sentó a su lado.

Tardivel comprendió que sucedía algo extraordinario, y que debía de recibir órdenes sin que se enterasen sus vecinos. Sacó de su bolsillo una libreta de notas, y colocándola de manera que Andrés pudiese leer, escribió:

—Haga lo que yo. Escriba lo que quiera decirme.

Sacando su libreta de notas, Andrés escribió:

—Las personas que buscamos viajan en este tren. Son un hombre y una mujer que hablan francés.

Tardivel respondió vivamente por el mismo medio, y Andrés leyó.

—El hombre está frente a usted.

Estupefacto, el arquitecto levantó la vista y creyó reconocer a Tomás Behrens, por las señas que de él le habían dado los habitantes de Chicoutimi.

Cuando el tren estuvo cerca de Nueva York, apareció la que Andrés creía ser la señora de Tomás Behrens, diciendo:

—Vamos, Arsenio, es hora de que preparemos las maletas.

Tardivel y Andrés Robin decidieron seguir a la pareja, y esto les condujo al viaje más accidentado que se puede imaginar.

Atravesaron Nueva York sin detenerse, y llegaron a Montreal por la línea de Adirondacks. Allí tomaron el vapor de Quebec.

Todos los camarotes estaban tomados, y tuvieron que pasar la noche sobre los canapés del salón de primera clase. Por fortuna, al matrimonio Behrens le pasó lo propio, y Andrés Robin pudo oír entre marido y mujer este interesante e instructiva conversación:

La esposa se dolía de su actual situación, diciendo:

—¡Decir que dos noches que no duermo!... ¡Que este canalla de Justo nos obliga a este viaje!... ¡Que porque no nos paga lo que nos debe debemos retirar nuestras modestas economías tan bien colocadas!...

—Cállate—le decía el hombre. — Pueden oirnos...

—¿A quién puede interesar esto?

—Que te calles—dijo en tono que no admitía réplica.

Furiosa, la mujer, se calló, y trató en vano de conciliar el sueño.

Al amanecer llegaron a Quebec; tomaron allí el tren de Laurentides y se apearon en Chicoutimi.

Fácil le fué a Tardivel saber que el objeto de su viaje había sido el retirar parte de unos fondos que tenían prestados a un comerciante de Chicoutimi. Tenían necesidad de ellos, decían, para un gasto imprevisto.

Andrés supo también que en vez de retornar por el tren, los señores Behrens, como todo el mundo les llamaba allí, habían pedido dos pasajes en el vapor que baja el Saguenay.

Tardivel y el arquitecto se embarcaron con ellos.

—El hombrecillo nos mira con mal ojo—dijo Tardivel.—Es preciso que no sospeche.

Y sin esperar la respuesta de su amo, el antiguo detective, dirigióse a Tomás Behrens, diciéndole sorprendido:

—Es extraño como se encuentran las personas viajando.

—Es verdad—contestó el otro, como quien no quiere entrar en conversación.

—Este país es muy hermoso—añadió con aire inocente Tardivel. — Se viene mucho de los Estados Unidos para visitarle. Mi compañero y yo queríamos ir hasta San Juan. En Chicoutimi nos dijeron que no valía la pena, y nos hemos vuelto. Veo que ustedes hacen lo mismo.

—Así es—dijo Behrens, menos desconfiado.

Y para acabar de asegurarse de que trataba con un turista, añadió:

—Y ahora, ¿a dónde van ustedes?

Semejante pregunta hubiera hecho perder el aplomo a otro que no fuese Tardivel, más éste soltó una carcajada.

—He aquí lo más extraño— exclamó.—Nunca lo adivinaría usted.

—¡Oh! me es igual—dijo Behrens.

—Pues bien, se lo diré a usted. Figúrese que la víspera no sabemos adónde iremos el día siguiente.

Esta conversación la sostenían en inglés.

—¿Qué es lo que cuenta—dijo en francés la señora Behrens, a quien distraía la mímica de Tardivel.

Contestóle en esta lengua Tomás Behrens, diciendo:

—Me preguntaba, por qué estos dos individuos se encontraban siempre en nuestro camino. Más éste tiene el aire tan de imbécil que no puede ser peligroso.

—Seguramente—dijo la señora Behrens.

A todo esto, Tardivel a quien interesaba parecer que no comprendía el francés, estaba escuchando. Al cabo preguntó con gran aplomo a Tomás Behrens, en inglés.

—¿Ustedes, sin duda, pasarán una temporada en este balneario de Balbaie?

Había encontrado medio de entrar en conversación con el individuo

M.E.C.D. 2016

LA MAS GRANDE ESPAÑA

LA MUSA DE LOS ENCAJES

Un amigo mío me llama la atención sobre el olvido en que han caído en Cuba los preciosos encajes de Camariñas. He ahí una triste y lamentable victoria de la civilización. La máquina ha derrotado a la habilidad manual. Y esto evoca en mi alma el recuerdo de la visita que hice, hará un par de años, a la "Musa de los encajes", la mejor encajera de Camariñas. Era en un escondido rincón de la costa abrupta de Finisterre, en una humilde choza de tres metros de lado, silenciosa como una ermita, exigua como una bombonera, donde la "Musa de los encajes" guardaba su maravillosa colección de puntillas camariñanas. La visité a la caída de una tarde de un blando y acariciador otoño, como raramente se disfruta en el tormentoso litoral gallego. La luz dorada y tranquila del atardecer nimbaba cuanto se hallaba dentro de la estancia. Sobre un viejo arcón, una jarra de loza vidriada se ufanaba con el pomposo estallido de un manojo de rosas frescas, de vivo color de sangre, presidiendo la quietud seráfica de varios montones de espuma, blanca como el armiño, posados sobre la ondulante felpa de un tapiz aterciopelado, como cándidas palomas en reposo. Eran las joyas del singular tesoro de la "Musa", finas como el vellón, leves como el pensamiento, expresión gloriosa y paciente de todo cuanto puede haber de encanto, de fragilidad y de gracia en el arte delicado de la Mujer.

Delante de aquellas puras expresiones de la Belleza, en las que parecía estremecerse y palpitar un alma, no fué apenas admiración lo que yo sent; fué ternura, arrobamiento, unción. En el gesto de curiosidad devota y conmovida con que me incliné sobre aquellas sonrisas, hechas encaje, sobre aquellas nítidas telas de araña tejidas por manos de hada, hubo todo el inexpresable enternecimiento de una lágrima. Evoqué y sentí. ¡De qué modo la encantadora puerilidad que se llama una "randa" puede resplandecer, tocada por el genio, con el fulgor de la más noble obra de arte! ¡De qué suerte aquella caprichosa colección de encajes, ligeramente translúcidos y vaporosos, como tejidos en la gracia luminosa de una cresta de espuma que se inmovilizase, consigue darnos la impresión magnífica de la opulencia, de la gracia, y de la ingravidez, y sugerir al mismo tiempo todo un poema de movimiento, ritmo y color, como la contemplación del mar, convertido en lecho de plumas y cubierto con los rizados encajes de sus ondas! ¡De qué manera ese milagro de los palillos, manejados con la rapidez y habilidad de un genio con alma de mujer, al mismo tiempo cariñoso y espléndido, puede hacer surgir la belleza, por arte de taumaturgia, del ovillo confuso e inexpresivo de lino blanco, levemente, graciosamente, con un batir de alas, con un impulso de vuelo...!

Y mi mirada atónita, cautivada y embebecida, recorría, una a una, aquellas joyas casi impalpables, aquellos breves estremecimientos de luz, aquellos soplos de aire sutilísimo, aquellos suspiros de pecho de mujer, materializados en mil formas diferentes y bellísimas, ya en largas teorías de simétricas puntillas y blondas, ya en breves y graciosas cofias y pañuelos, ya en redondos cuellos evocadores del prodigioso pincel de Van-Dick, ya en preciosos tapetes y "caminos" de mesa, ya en una complicada sobrecama de rosas en relieve, como un prodigio en alabastro, ya en una lindísima mantilla, picada de oro a flor de carne, transparente y ligera, misteriosa y antigua, como si el alma ansiosa de Pierrot la hubiese sorprendido, a la luz de la luna, cubriendo el óvalo de nácar de la faz de Colombina...

Me acuerdo muy bien. Un sol fulvo ardía allá fuera, salpicando el mar con reflejos de amapola. No sabía como sustraerme a aquel hechizo. No tenía valor para abandonar aquel interior silencioso de alcoba, aquella dorada penumbra de santuario. Permanecí fluctuando largo rato, olvidado de mí, de cuanto me rodeaba, hasta de la "Musa" misma que correspondía a mi éxtasis devoto con una sonrisa mansa, de "oveja mística". Y al posar, al fin, mis ojos en ella, para dirigirlos una vez más al montón de joyas espumosas que emergía sobre el viejo arcón lugareño, presidido por el jarro de loza coronado de rosas bermejas, me pareció ver, por instante brevísimo cómo por encima de aquellos copos blancos y armoniosos, en los que vibraban, estremecidas, reliquias de luz, vagaba una tenue nube fugitiva, algo como un blanco revoloteo de palomas, sosteniendo la imagen impalpable y etérea de una mujer, erguida con un gesto mayestático de gracia y bondad, de éxtasis y energía, de asunción y bendición, mostrando apenas las transparentes manos ligeras, manos habilísimas, manos trabajadoras y resignadas, manos melodiosas de mujer, entre cuyos dedos brincaban, danzaban y florecían eternamente, como en un delicioso suplicio, los pequeños husillos de madera...

Aquella imagen, de facciones imprecisas, como la impronta de una prodigiosa medalla, tenía un extraordinario parecido con la "Musa de los encajes". Era su genio tutelar. Era Galicia.

José G. ACUÑA.

LA GACETA PUBLICA UN LLAMAMIENTO A TODA ESPAÑA A FAVOR DE CUBA

DESCUBRESE EN FRANCIA UN COMPLOT CUYA FINALIDAD, SEGUN LOS INFORMES, ES FOMENTAR LA REVOLUCION ESPAÑOLA

Dicen de Francia que aunque el gobierno francés mantiene en secreto los detalles, se sabe que se ha descubierto un depósito de municiones y un almacén de armas, teléfonos de campaña, etc.

CINCUENTA Y OCHO REVOLUCIONARIOS ESTAN DETENIDOS

La policía francesa venía siguiendo la pista del complot desde París donde se reunían los conspiradores, que estaban de acuerdo con los de Cataluña para dar el golpe el miércoles o el jueves

PERPIGNAN, Francia, noviembre 2. (A. P.) Más de treinta españoles e italianos han sido detenidos en la frontera y se comienzan a tener noticias acerca de un complot de considerable importancia para fomentar una revolución en España.

La policía francesa sigue en silencio las actividades de estos agitadores, pero se sabe que ha descubierto un depósito de municiones y un almacén de armas cerca de la Rerdana, no lejos de la frontera, así como teléfonos de campaña y algún material de guerra, con el fin de utilizarlo, al parecer, para perturbar el orden en la nación española.

La policía dice que han entrado en España varios miembros del grupo revolucionario haciéndose pasar por turistas. Se ha extremado el rigor en la frontera y todos los trenes son objeto de un examen severísimo, mientras las aduanas situadas a lo largo de los caminos han adoptado medidas de precaución.

Diecisiete de los principales conspiradores fueron arrestados en Millas, pequeña ciudad próxima a Perpignan, por un comisario especial de policía que los venía siguiendo desde París. Figuran entre ellos españoles, ingleses e italianos, afiliados a la organización revolucionaria. Dos españoles que llevaban bombas escaparon. El jefe de la banda, José Carrillo, de 24 años de edad, trabajó como capataz en una fábrica de Villencourt, suburbio de París.

Carrillo nació en Barcelona y estaba en íntimo contacto con el exdiputado español coronel Francisco Macías. Antes de salir de París recibió según la policía, la suma de 27.000 francos, y un sobre conteniendo instrucciones, que debería abrirse en la frontera y que llevaba otro individuo llamado Ramón Muster. Carrillo se dirigió a la frontera pasando por Burdeos y recogió a sus compañeros en Tolosa, Carcasona y Quillan.

La banda se proponía reunirse en Estagel, y de ahí continuar a pie por Bataille a la estación de Millas, pasando después a Villafranca. Allí un guía les esperaba para conducirlos a través de la frontera por el Paso de la Aguja.

Una vez en España, intentaban iniciar inmediatamente un movimiento revolucionario conjuntamente con los conspiradores que allí les esperaban.

Otros cuarenta sospechosos arrestados por la policía francesa en el departamento de los Pirineos orientales son conducidos a Perpiñán.

LA POLICIA FRANCESA DA UNA NOTA OFICIAL DEL COMPLOT

PARIS, noviembre 2. (U. P.) Según noticia oficial, la policía francesa hizo un sensacional descubrimiento que impidió llevar a efecto un proyecto para asesinar al jefe del Gobierno español Primo de Rivera y quizás al mismo Mussolini, evitándose también que en ambos países estallara un movimiento revolucionario. La policía ordenó la detención en la frontera franco-española de cincuenta y ocho individuos a quienes se supone miembros del complot. Los detenidos son españoles e italianos, que poseían armas, y algunos hasta bombas. Tenían asimismo provisiones de ropa, alimentos y equipos de teléfono.

Las detenciones se llevaron a efecto en Perpignan en Millas, Prades y Burdeos, poco tiempo antes de que se iniciase un movimiento revolucionario en Barcelona, distrito el más revolucionario de España, en contra del Gobierno de Primo de Rivera.

El ministro del Interior Sarraut y el director de la policía secreta Chiappe, conferenciaron con el embajador de España señor Quiñones de León, esta noche, informándole de los arrestos efectuados. El embajador telefoneó las noticias a Primo de Rivera y éste las transmitió al Rey Alfonso. Quiñones de León expresó su más vivo agradecimiento a las autoridades francesas de quienes se dice que actuaron por ciertos informes que les enviaron desde España.

Llegó la policía francesa a hacer el descubrimiento por su admirable sistema de llevar un registro de extranjeros. Desde el día 20 de octubre estableció un sistema de vigilancia sobre los conspiradores que se reunían en París, donde parecían tener su cuartel general.

Hace dos días que algunos de ellos tomaron un tren en dirección a Tolosa, siendo seguidos por inspectores del Servicio de Seguridad. Ayer se reunió un pequeño grupo de ellos en Burdeos y otro más numeroso en Perpignan, llegando de otros lugares de Francia nuevos conspiradores.

El Gobierno francés ordenó entonces que se cerrase cuidadosamente la frontera, para evitar que escapasen los conspiradores, y al saber ayer que ya estaban decididos a dar el golpe ordenó su detención, en número de 58. La policía espera detener a otros 47 que debían llegar a Perpiñán esta noche.

Entre los ya detenidos se encuentra el jefe de la banda, Ramón Fábregas, español.

Además del cuerpo de vigilancia de Perpiñán y de cuarenta inspectores llegados de París, se ordenó que se trasladase a la primera localidad una brigada entera de policía desde el vecino departamento de Herault.

Asegúrase que esta conspiración tiene muchas ramificaciones y que en Cataluña iba a efectuarse un movimiento revolucionario el miércoles o el jueves en conexión con estos detenidos.

INTENTABAN ENTRAR EN ESPAÑA APARENTANDO SER TURISTAS

PERPIÑAN, noviembre 2. (U. P.) Lo que al parecer era sólo una inofensiva banda de pacíficos turistas que se dirigía a las montañas a escalar los picos que las dominan, ha resultado ser la vanguardia de una organización que quería promover un movimiento separatista en Cataluña.

Desde hace varios días, estos individuos, que se presentaban como turistas, venían reuniéndose en grupos poco numerosos sobre la frontera española. Tienen aproximadamente de veinte a treinta años de edad y la mayor parte son españoles e italianos.

Cuando las autoridades francesas los detuvieron acusándolos de formar parte de un complot que intentaba fomentar la revolución en España y matar a Primo de Rivera, se encontró que todos llevaban equipos y uniformes que consistían en un par de zapatos de repuesto, unas alforjas llenas de conservas, una cama portátil y un paquete de primera cura. Ninguno llevaba armas, pero la policía cree que tenían el propósito de recogerlas en el momento en que fuesen a partir hacia el territorio español, donde harían estallar el movimiento separatista.

Se espera que todavía deban encontrarse en camino cuarenta conspiradores más. Todos estaban citados para mañana en algún lugar de la frontera, iban a tomar automóviles con el pretexto de dirigirse hacia Arles y de allí a escalar el pico de Canigu.

Dos de los prisioneros escaparon de la policía en Millas, pero toda la vigilancia ha sido reforzada en la frontera y como medida de precaución los trenes que la atraviesan son objeto de una minuciosa inspección.

Como se estableció censura sobre estas noticias, el movimiento ha pasado inadvertido.

Uno de los detenidos, José Carrillo, de 26 años de edad, natural de Barcelona, que era el jefe de estas tropas, ha declarado que Francisco Maciá, excoronel del Ejército español, es el jefe de este movimiento. Carrillo declaró que los uniformes son de procedencia alemana.

Todos los prisioneros parecen decididos partidarios del movimiento separatista y muchos lloraron cuando los detuvieron.

EL DIRECTOR DEL "DIARIO DE LA MARINA" DICE QUE ESPAÑA ESTA DOMINADA DE UN ESPIRITU NUEVO Y DE UN OPTIMISMO GENERAL

NUEVA YORK, noviembre 2. (AP).—El periódico "La Prensa" de esta ciudad publica un artículo a propósito de la visita que hizo a este periódico el doctor José I. Rivero, director del DIARIO DE LA MARINA, en compañía del periodista Marcial Rossell, de "La Nación" de Madrid.

"La Prensa" publica el retrato del doctor Rivero, y después de ocuparse en forma prominente de los homenajes de que fué objeto en Madrid, glosa los conceptos que siguen de la entrevista que ha concedido el periodista cubano al referido diario neoyorkino y que se refieren al progreso de España. Dice "La Prensa":

"El doctor Rivero expresó sus impresiones en vibrantes y sinceras palabras: "'España está transformándose con una rapidez realmente increible. En los dos años que hace que estuve allí se ha operado una verdadera transformación. Se percibe un espíritu nuevo, una actividad material intensa en todas partes, un optimismo general, se ve un espíritu que antes no había para acometer empresas, trabajos públicos, iniciativas particulares, en una escala antes desconocida. Hay en proyecto obras verdaderamente grandiosas. Dentro de diez años no se conocerá a España al paso que va. La Confederación Hidráulica del Ebro, por ejemplo, es formidable, y la renovación del material rodante y de la vía de los ferrocarriles que se va a acometer tendrá transcendencia extraordinaria en la vida del país".

El doctor Rivero declaró que había obtenido de su trato con el general Primo de Rivera la convicción de que es hombre de gran inteligencia, de ideas firmísimas, de energía extraordinaria. Cree que tiene el jefe del Gobierno español una idea definida de sus planes para desarrollar las energías vitales de la nación, una visión categórica de su política a desenvolver. Le dió sensación de fuerza, de honradez, de bondad y de humanidad. Y de un patriotismo intensísimo.

En su estancia en España, el doctor Rivero asegura que observó orden absoluto, seguridad personal y trabajo por todas partes.

"Madrid es una ciudad modernísima, alegre, encantadora, —afirmó el director del DIARIO DE LA MARINA.—Hay grandeza, aristocracia y vida vibrante en sus calles, y en toda la ciudad se percibe la incesante transformación y renovación que se verifica en el país entero".

El doctor Rivero, hablando de su patria, expresóse encantado e impaciente de volver a sus tareas periodísticas.

Imprimirá, si cabe, mayor impulso a la campaña tradicional del DIARIO en pro del mayor acercamiento a la madre patria. Lamentó en frases de pesar sentido no haberse hallado en Cuba cuando se produjo el ciclón, para haber contribuído con todo su entusiasmo y su influencia a la labor de allegar recursos para los damnificados.

EL REY DON ALFONSO Y TODA SU REAL CASA CONTRIBUIRAN CON EL UNO POR CIENTO DE SU ASIGNACION MENSUAL

La invitación aparecida en la "Gaceta de Madrid" comprende a los funcionarios del Estado, la Provincia y el Municipio, de los Bancos, Compañías Navieras, Ferrocarriles, etc., para que contribuyan

EL DIA 1º DE ENERO SE DARA POR CERRADA LA SUSCRIPCION

Una comisión que funciona en el Ministerio de Estado tiene a su cargo la recaudación central y una vez terminada, será entregada al Presidente Machado la suma total, acompañada de sentido mensaje

LA "GACETA DE MADRID" PUBLICA UN LLAMAMIENTO A TODA ESPAÑA PARA LA SUSCRIPCION POR LAS VICTIMAS DE CUBA

MADRID, noviembre 2.—(U. P.) —En la "Gaceta de Madrid" se ha publicado hoy una real orden en virtud de la cual, el Gobierno español, "deseoso de mostrar su fraternidad al pueblo de Cuba, abre una suscripción que encabeza con 250.000 pesetas, impresionado ante la desgracia que aflige a la hermana de las Antillas. Convencido el Gobierno de que la expresión del sentimiento popular es general en todo el país, invita a todos los empleados públicos y particulares a que dejen su óbolo a beneficio de la suscripción".

La invitación comprende a los funcionarios del Estado, la provincia y el municipio, de los bancos, compañías de navegación, ferrocarriles, cámaras de comercio e industria y otras instituciones, de los cuales se solicita que entreguen voluntariamente el uno por ciento de sus haberes mensuales de Noviembre o Diciembre, incorporándose además a la subscripción el producto de las funciones de beneficencia y actos análogos que tengan lugar.

La comisión establecida en el Ministerio de Estado se encargará de la organización y recaudación central de las cuotas oficiales y privadas, cerrando la suscripción el día primero de enero de 1927 y entregándose la suma recaudada quince días después al Presidente de la República Cubana acompañada de un sentido mensaje.

La idea ha sido acogida con entusiasmo por la prensa y por el público.

EL REY ALFONSO Y TODA SU REAL CASA CONTRIBUIRAN CON EL UNO POR CIENTO DE SU SUELDO MENSUAL

MADRID, noviembre 2.—(A. P.) —Una nota oficial dada hoy en la Presidencia del Gobierno, dice: "El Rey Alfonso encabezará la suscripción nacional a favor de Cuba con el uno por ciento de la consignación total de un mes y la Real Casa, dando así un alto ejemplo de cariño a los pueblos de origen hispano al otorgar la real aprobación a la iniciativa del Gobierno.

"Es de esperar que el ejemplo sea seguido por cuantas colectividades y particulares tomen el acuerdo de contribuir a la suscripción, que así alcanzará un máximo carácter nacional y pondrá de relieve el interés que en España ha despertado la desgracia sufrida por gran número de familias de Cuba".

Como la lista civil del Rey Alfonso asciende a 791.666 pesetas mensuales, el uno por ciento de esta cantidad con que contribuirá el soberano español a la subscripción asciende a 7.916 pesetas.

SUBSCRIPCIONES, ESPECTACULOS Y FESTIVALES EN AYUDA DE LOS DAMNIFICADOS POR EL HURACAN DE CUBA

MADRID, noviembre 2.—(U. P.) —En todas las provincias españolas aumenta la subscripción en favor de los damnificados por el ciclón de Cuba. La abierta por la Embajada de dicha República se eleva ya a 120.000 pesetas. Entre los contribuyentes más importantes que recientemente enviaron sus donativos a la Embajada Cubana se encuentran entre otras personas Gaspar Vizoso, la Compañía Mata de Málaga y Bernardo J. Valdés con mil pesetas cada uno, la Perfumería Floralia con 2,000 y el rico hacendado cubano Alfonso Gómez Mena con cinco mil.

Por otra parte, el Sindicato de Autores organiza para la próxima semana una serie de funciones que ofrecerá en Bilbao, Santander, San Sebastián, Galicia, Asturias, Valencia, Sevilla y Barcelona.

Mañana por la noche, en el Frontón Moderno de Madrid, tendrá lugar un partido de raqueta entre conocidísimos deportistas. Al día siguiente anúnciase un partido de football entre los equipos de los clubs Madrid y Atletic.

El sábado por la noche tendrá lugar un festival en el Hotel Ritz, tomando parte la orquesta Ramell y la actriz Irene Izquierdo. En el programa del espectáculo, el repertorio estará integrado por piezas musicales cubanas. Para la tómbola se han recibido importantes regalos.

Comunican de Vigo, que allí se han recaudado miles de pesetas y los escolares han iniciado una subscripción teniendo la intención de propagar esta idea en toda España. Además de la propaganda que hacen las autoridades y las instituciones y los diarios gallegos aparecen llenos de brillantes artículos de propaganda para que todos contribuyan al llamamiento en socorro de las víctimas del ciclón de Cuba.

En Gijón, el alcalde de la ciudad, en unión de la colonia hispano-americana allí residente, gestiona la constitución de un comité en pro de los damnificados por el ciclón de Cuba, habiendo formado ya las delegaciones en distintos pueblos de la provincia. Los propietarios de la sidra "El Gaitero" en Villaviciosa han entregado con destino a la subscripción 20.000 pesetas. El viernes se efectuará en esta ciudad una función teatral que ofrece la compañía Zuffoli, cuyo producto se destinará íntegro a los damnificados.

OFRECEN LOS TOREROS CELEBRAR UNA CORRIDA DE TOROS EN LA HABANA

MADRID, noviembre 2.—(U. P.) —El matador de toros Sánchez Mejías se ha dirigido al embajador de Cuba, ofreciéndole torear una corrida en la Habana en beneficio de las víctimas del ciclón. Supone el conocido torero que tanto sus compañeros como los ganaderos, como la Compañía Trasatlántica, aportarían desinteresadamente todos los elementos que son necesarios para ofrecer dicho espectáculo en la Habana, opinando que dado el fin benéfico que persigue, el Gobierno cubano podría autorizarlo.

ASISTIRAN LOS REYES DE ESPAÑA A LAS FUNCIONES TEATRALES

MADRID, noviembre 2.—(A. P.) —El Encargado de Negocios de Cuba, señor Serafín Pichardo, estuvo esta mañana en Palacio para invitar a los Reyes, en nombre del Embajador, a las funciones organizadas a beneficio de los damnificados de Cuba el miércoles y viernes, en los teatros del Centro y Fontalba.

Después invitó a los infantes que se encuentran en Madrid.

El señor Pichardo manifestó que continúa aumentando la suscripción en la Embajada y Consulados cubanos.

HA SIDO MAGNIFICO EL TRIUNFO DE LA SECRETARIA DE COMUNICACIONES

El ramo de telégrafos, no obstante el recargo natural de su trabajo, motivado por la lucha electoral, ha funcionado con gran éxito.—Felicitaciones a los jefes.—El jefe de la central

EL JEFE DE LA CENTRAL DE TELEGRAFOS

El señor Pedro Pablo Torres, Jefe de la Central de Telégrafos, con motivo de la selecciones, se ha brindado a los periódicos para facilitarles rápidamente el despacho de la gran cantidad de telegramas que de toda la República habían de recibirse.

El señor Torres, ha realizado una labor digna de encomio, la que fué secundada por el personal a sus órdenes, incluyendo a los mensajeros. El señor Torres ha brindado al DIARIO DE LA MARINA, toda clase de facilidades, pur lo cual pudimos dar a nuestros lectores la extensa información recibida de todos los pueblos de la nación, relacionada con la jornada electoral.

Reiteramos al señor Torres en estas líneas, la sincera expresión de nuestro agradecimiento.

Magnífico triunfo de la Secretaría de Comunicaciones

El ramo de Telégrafos ha funcionado con gran éxito

Felicitación del director de Telégrafos señor Elízaga

Indiscutiblemente la Secretaría de Comunicaciones ha obtenido un éxito magnífico en cuanto a trasmisión y recepción de los despachos telegráficos en toda la República. Hace escasamente unos doce días más de ochocientos kilómetros de tendido telegráfico fueron destruídos por el huracán que azotó las provincias de P. del Río, Habana y Matanzas, y en esos cortos días las comunicaciones se normalizaron hasta en la parte sur de la Isla donde se encuentra nuestra pequeña Isla de Pinos, cuyos aparatos de radio también fueron destruídos.

No escatimaremos nuestro aplauso por las acertadas disposiciones dictadas por el señor José Ma. Espinosa, Secretario; señor Juan Clemente Zamora, Subsecretario; señor Enrique Elízaga, Director de Telégrafos y señor Pedro Pablo Torres, Jefe del Centro Telegráfico de la capital.

FELICITACION AL DIRECTOR DE TELEGRAFOS

El señor Enrique Elízaga, Director de Telégrafos ha estado recibiendo desde el día primero gran número de felicitaciones de los Jefes de Centro locales de provincias, autoridades y particulares por el celo demostrado en el restablecimiento de las líneas telegráficas después del ciclón.

A LOS JEFES DE CENTROS TELEGRAFICOS

El Director de Telégrafos ha pasado el siguiente escrito de felicitación a los señores Jefes de Centros telegráficos:

"Realizada ya la jornada del día de ayer y comprobado una vez más el alto espíritu de trabajo, disciplina y amor a su Departamento que caracteriza al empleado de Comunicaciones, quiero, en la parte que me corresponde como Director de la Rama de Telégrafos, expresar por este medio la inmensa satisfacción y el legítimo regocijo que me embarga por esa nueva demostración dada al País por mis compañeros de toda la República, a quienes felicito cordialmente, agradeciéndole con toda sinceridad la cooperación prestada tan decisivamente en estos momentos de prueba para el mejor éxito de mi gestión oficial.

Estos hechos y los que he ido anotando en el transcurso de mi actuación como Director de Telégrafos, me hacen reafirmar la confianza que tengo de que, en futuras pruebas, saldrá también robustecido y prestigiado, el crédito adquirido ante la opinión pública de nuestro País por la Secretaría de Comunicaciones y en especial modo por su cuerpo de Telégrafos.

Ruégoles se sirvan circularlo a las Oficinas de sus respectivas Zonas, y acusen recibo por correo.—(f.) Enrique Elízaga, Director de Telégrafos".

SIGUEN EN MAYORIA LOS LIBERALES

EN PINAR DEL RIO EL TRIUNFO ES CONSERVADOR

A continuación publicamos varios telegramas de provincias que acusan una mayoría en cinco provincias a favor del Partido Liberal:

Matanzas, noviembre 2, 26.—Excepto Unión de Reyes y Máximo Gómez, el resto de los municipios de la provincia fueron ganados por los liberales.

Pinar del Río, noviembre 2.—Candidatos con probabilidades de salir electos para Representantes: Liberales, César Madrid, Rafael Ubeda y Salvador Díaz Valdés; conservadores Matías Rubio, José Baldor y Evelio Alvarez del Real.

Pinar del Río, noviembre 2.—Por los datos obtenidos hasta el presente los liberales han triunfado en San Juan y Martínez, San Luis, Mantua, Guanajay y Viñales. Conservadores en Mariel, Los Palacios, Consolación del Sur, Pinar del Río, Guane, y Consolación del Norte. Faltan datos de Cabañas, Artemisa, Candelaria y San Cristóbal.

Pinar del Río, Noviembre 2.—Por datos posteriores los liberales han triunfado en Cabañas, Artemisa y San Cristóbal y en Candelaria triunfó la coalición Conservadora Popular.

Santiago de Cuba, noviembre 2.—Votación aproximada para Gobernador Barceló con más de 10,000. Respecto a Representantes hay la impresión de que han salido Enrique Machado, Manuel Hartman, Bartolomé Sagaró, Bover, Quintín George, Albuerne y Ramón de León.

Los Alcaldes se dan por ganados Santiago de Cuba, Cobre, Caney, San Luis, Songo, Guantánamo, Sagua de Tánamo, Baracoa, Antilla, Banes, Palma Soriano, Campechuela, Holguín y Niquero.

Matanzas, noviembre 2.—A esta hora se han escrutado 58 colegios de la provincia con el siguiente resultado: Carlos Fernández, liberal, 4,332 votos; Amado Filanés, liberal, 5,114 votos; José Mayoz, liberal, 4,116 votos Juan M. Haedo, liberal, 5,240 votos; Aquilino Lombard, 5,631 votos; Santiago Verdeja, conservador, 4,495 votos; Antonio La Guardia, popular, 4,045 votos.

Santa Clara, noviembre 2.—La impresión general es que los posibles representantes serán: Carlos Machado, Diego Vázquez Bello; Wolter del Río; Ricardo Campos; Hernández Leal; Emilio San Pedro; Alfredo Barrero; Juan Felipe Cruz y Pérez Roa.

Camagüey, noviembre 2. — Para Gobernador provincial ha salido electo el señor José A. Villena por una mayoría superior a 3,000 votos. Todos los municipios han sido ganados por los liberales. Se dan como seguros para Representantes a los señores Luis Pino Díaz, doctor Victoriano Rodríguez Barahoria, Enrique Recio y como se supone se sacará un cuarto representante. Está discutida la elección entre Emilio Peláez, José Acosta Obyan y doctor Pelayo de Para.

Santa Clara, noviembre 2.—Hasta este momento 9 a. m. los partes de avance arrojan el siguiente resultado: Liberales 14,675 votos; Populares 278; Conservadores 3,801; Columna en blanco, 582.

Matanzas, noviembre 2.—Juan C. Zamora, Subsecretario de Comunicaciones, Habana. — Muy agradecido por su felicitación por triunfo resonante que es debido en su mayor parte a su magnífica labor.—Dr. Juan Gronlier, Gobernador.

FELICITACION AL GOBERNADOR ELECTO DE SANTA CLARA

Dr. Juan C. Vázquez Bello, Santa Clara.—Un afectuoso abrazo al amigo, al compañero, al conterráneo y al tocayo por su triunfo resonante.—Juan C. Zamora, Subsecretario de Comunicaciones.

CIRCULAR A LOS REPRESENTANTES DE CUBA EN EL EXTERIOR SOBRE LAS ELECCIONES

La Secretaría de Estado ha dirigido un cablegrama circular a todos los representantes de Cuba en el exterior, dándole cuenta del resultado de las elecciones parciales celebradas el día primero de los corrientes.

He aquí el cablegrama-circular: "Celebradas las elecciones en la República con un absoluto orden, habiendo triunfado el Partido Liberal en las provincias de la Habana, Matanzas, Santa Clara, Camagüey y Santiago de Cuba. El Partido Conservador ganó solamente Pinar del Río.

El Gobierno ha sido muy felicitado por su imparcialidad y la seguridad que ofreció a todo el cuerpo electoral para la ejecución del sufragio.

Dr. Miguel A. Campa, Subsecretario de Estado".

APRUEBASE UN PRESUPUESTO EN ESPAÑA PARA LA CONSTRUCCION DE NOVENTA PUENTES Y DOSCIENTAS CARRETERAS

Dice Primo de Rivera que hasta el mes de enero no podrá ser convocada la Asamblea Nacional, aunque en este mes quedara ya listo todo lo relacionado con la misma y con su funcionamiento

MADRID, Nov. 2. (AP)— En el consejo de ministros celebrado hoy se aprobó la distribución económica del presupuesto extraordinario del Ministerio de Fomento, en que figuran la construcción de noventa puentes y doscientas carreteras.

Asimismo los ministros se ocuparon de asuntos de actualidad. Al salir dijo el general Primo de Rivera a los periodistas que los ministros examinaron el artículo publicado en "La Nación", encontrándolo atinado al negar importancia a los rumores inquietantes y afirmar que gobernándose como ahora podrá salvarse España del naufragio bolsevista.

DICE PRIMO DE RIVERA QUE HASTA ENERO NO SE REUNIRA LA ASAMBLEA NACIONAL

MADRID, Nov. 2. (AP) El general Primo de Rivera en unas declaraciones a la prensa ha dicho que las opiniones de los antiguos políticos sobre la asamblea nacional, no interesan, a su juicio, al país, aunque personalmente sean respetables. "Ya han usufructuado suficientemente el poder esos opinantes y están más que probados, —dijo—. Lo interesante sería lo que dijesen los hombres nuevos, que pudieran producirse con más originalidad y eficacia".

Agregó que en este mes quedará listo todo lo relacionado con la Asamblea Nacional, aunque no pueda convocarse antes de principio de 1927, porque precisa redactar previamente su reglamento, revestirla de facultades y hacer ponderación de sus fuerzas, cosas siempre un tanto difíciles. "Pero no finalizará el año sin que todo quede preparado", terminó Primo de Rivera.

Por otra parte "El Debate" ocupándose en su editorial de hoy de la Asamblea Nacional en proyecto, dice:

"Precisa confesar que España no tiene otro rumbo que este que marca el Gobierno actual, por no haber surgido una oposición fuerte y reflexiva a la que el país pudiera confiar sus destinos".

SALUDO A LOS PRESIDENTES IBERO-AMERICANOS

MADRID, Nov. 2. (AP) El ministro de Estado Sr. Yanguas, ha dirigido telegramas de salutación a los presidentes de todas las repúblicas ibero-americanas que participaron en el Congreso de Aeronáutica.

VISITAN BARCELONA LOS DELEGADOS DEL CONGRESO DE AERONAUTICA

BARCELONA Nov. 2. (UP) Han llegado a esta capital los miembros del Congreso Ibero-americano de aviación, que fueron cumplimentados por las autoridades. Visitaron los talleres de la aeronaútica naval aquí establecida.

LOS COMISIONADOS ESPAÑOLES EN LA EXPOSICION DE FILADELFIA

MADRID, Nov. 2. (AP) Han llegado a esta capital el comisionado regio ante la Exposición de Filadelfia, Don César Madariaga y el arquitecto Don César Torres, que visitaron al ministro del Trabajo dándole cuenta de la labor realizada y de algunas proposiciones que se les han hecho con el encargo de transmitirlas al Gobierno. Despues visitaron al general Primo de Rivera, tratando del mismo asunto.

ESTADO DEL TIEMPO EN ESPAÑA

MADRID, Nov. 2. (AP) El tiempo es inseguro, según el Observatorio Meteorológico. La temperatura máxima fué de 22 grados en Murcia y de un grado en Avila, Segovia y Valladolid. La máxima y mínima en Madrid fueron 12 y 2, respectivamente.

EL CONCIERTO ECONOMICO CON LAS VASCONGADAS

SAN SEBASTIAN, Nov. 2. (AP) Ha regresado la comisión de diputados provinciales que fué a Maddrid para tratar con el Gobierno acerca de la reglamentación sobre el cobro del nuevo concierto económico.

Los diputados provinciales guardan la mayor reserva, pero se sabe que la gestión ha sido laboriosa en relación con los impuestos del timbre y sobre las utilidades, esperándose una solución satisfactoria.

REGRESA A MADRID LA REINA MADRE DOÑA MARIA CRISTINA

SAN SEBASTIAN, Nov. 2. (AP) Esta mañana regresó a Madrid la Reina Doña María Cristina, acudiendo a la estación a despedirla varias bandas de música, las autoridades civiles y militares y numeroso público.

ASESINATO DE UN PROPIETARIO EN PAMPLONA

PAMPLONA Nov. 2. (AP)— El propietario Claudio San Marín, de Arazuri, fué asesinado por su criado Fulgencio Mendaro, quien le hizo dos disparos perforándole el pecho. El asesino huyó en automóvil a Francia.

SI SOLO DURA CINCO JUEGOS LA SERIE MUNDIAL, PIERDE DINERO MR. RUPERT

Piensa agrandar las graderías del Yankee Stadium

NUEVA YORK, noviembre 2 (AP). Según el coronel Ruppert, el club del New York Yankees hubiera perdido dinero de durar la última serie mundial solo cinco juegos. Aseguró que jamás ha extraído un centavo del baseball, sino que ha invertido todas las utilidades que el negocio le ha producido en el desarrollo y progreso del deporte. El año pasado gastó doscientos mil pesos en nuevos jugadores, y ahora está estudiando el proyecto de aumentar a noventa mil asientos la capacidad del stadium. En lugar de las gradas de maderas piensa construir una glorieta e tres pisos entre el right y el center field.

Con estas declaraciones el coronel Rupert ha tratado de poner fin a ciertas conversaciones y rumores de escándalos en el baseball y especialmente en el campo yanqui.

PETE LATZO VOLVERA DENTRO DE DOS SEMANAS A ESTAR EN CONDICIONES DE PELEAR

Paddy Mullins declaró que su hombre pelearía contra Joe Dundee

NUEVA YORK, noviembre 2.—(UP).—El manager de Pete Latzo, boxer del que ayer se dijo que era posible que abandonase algún tiempo la carrera activa de boxer por tener una mano infectada de resultas de una herida que se hizo hace varios meses, ha declarado que dentro de dos semanas dicho campeón se encontrará listo para enfrentarse con los aversarios con los que tienen concertados matches en el Oeste.

Paddy Mullins, que es el manager de Latzo añadió que había recibido ofertas de Phil Mac Graw para que lo dirigiese, y que estaba considerando el asunto.

También nos dijo que Latzo se enfrentará con Joe Dundee en cuanto celebrase sus matches contratados.

LAS RECLAMACIONES NORTEAMERICANAS CONTRA CUBA

WASHINGTON, noviembre 2. (U. P.)—Según la impresión que prevalece en los círculos diplomáticos, es muy posible que no se lleve a cabo la investigación solicitada por el senador King, sobre las reclamaciones que ante el Departamento de Estado de la República de Cuba tienen presentadas determinados ciudadanos norteamericanos.

Se dice que uno de los reclamantes más interesados ha retirado su reclamación y que otro está convencido de la honradez con que está procediendo el Gobierno cubano en estos asuntos.

Aunque el total de la ascendencia de todas esas reclamaciones suma varios millones, muchas tendrán que retirarse, pues no pueden sostenerse en un terreno legal.

La actitud de la mayoría de los senadores que componen el comité que tiene a su cargo el conocimiento de estos asuntos es contraria a invocar la Enmienda Platt en relación con estas materias.

Se espera, por otra parte, que los senadores que lograron que se iniciase la investigación, actúen enérgicamente.

TEX RICKARD QUIERE HACER UN MADISON SQUARE GARDEN EN LA CIUDAD DE CHICAGO

CHICAGO, noviembre 2. (AP).—Se encuentra en esta ciudad el promotor Rickard al objeto de estudiar sobre el terreno la posibilidad de construir aquí un edificio análogo al Madison Square Garden.

EL CAMPEON DE TODOS LOS PESOS GENE TUNNEY LLEGO BIEN AYER A LA BERMUDA

HAMILTON, Bermuda, noviembre 2.—(A. P.)—Gene Tunney, campeón de peso completo del mundo, llegó hoy a la Bermuda para pasar las vacaciones.

CONSTRUYEN LOS ALEMANES CAMARAS SUBTERRANEAS EN LAS FORTALEZAS MILITARES

LONDRES, noviembre 2. (SR).—Los alemanes han construído secretamente gran número de enormes cámaras subterráneas en Kentgsberm, en la Prusia Oriental, para aumentar la consistencia de los fuertes en existencia. Se ha comprobado que cincuenta y cuatro de esas cámaras están ya terminadas. También se han construído cámaras análogas por las autoridades militares en las cercanías de los fuertes de Kustrin, en Prusia, con el propósito de proteger la infantería en tiempo de guerra.

Esas adiciones hechas en las dos fortalezas citadas son contrarias al Tratado de Versalles.

M.E.C.D. 2016