SECCION 1ª

EL TIEMPO
LA NOTA DEL OBSERVATORIO, VEASE EN ESTA PAGINA

DIARIO DE LA MARINA

EDICION DE LA MAÑANA
INFORMACION CABLEGRAFICA MUNDIAL, POR NUESTROS HILOS DIRECTOS

SECCION 1ª

AÑO XCIV.—NUM. 266. El periódico más antiguo de Cuba. LA HABANA, VIERNES 24 DE SEPTIEMBRE DE 1926.—NUESTRA SRA. DE LAS MERCEDES Y SAN GERARDO Acogido a la franquicia postal 28 PAGINAS.—5 CENTAVOS

NOS DICE EL DR. F. MASCARO POR QUE ANULO LAS OPOSICIONES A INGRESO EN LA NORMAL DE KINDERGARTEN DE CUBA

El señor Secretario de Instrucción Pública nos explica cómo este caso no fué igual al de 1925, puesto que entonces se protestó de la conducta del Superintendente; pero no de infracciones

LAS OPOSICIONES HAN DE SER ESTRICTAMENTE HONRADAS

De acuerdo con la acción depuradora del Gobierno del general Gerardo Machado, el Secretario de Instrucción Pública—nos ha dicho—no consentirán influencia alguna en las oposiciones

En estos días se están celebrando de nuevo en Santiago de Cuba las oposiciones de aspirantes a ingreso en la Escuela Normal de Kindergarten, anuladas por el señor Secretario de Instrucción Pública y Bellas Artes, doctor Fernández Mascaró. Dirige dichas oposiciones el doctor José González Cuesta, Superintendente Provincial de Santa Clara, nombrado interinamente para desempeñar la Superintendencia de Oriente, mientras dure la licencia concedida por enfermedad al doctor Vidal F. Lastres.

Alrededor de dichas oposiciones se han hecho numerosos comentarios, habiendo tenido siete aspirantes ingresadas ya en la Escuela Normal de dicha especialidad, situada en el Cerro, que regresar a Santiago de Cuba, a repetir sus ejercicios. En tal virtud, nos acercamos al doctor Fernández Mascaró deseosos de informar a los lectores del DIARIO DE LA MARINA ampliamente sobre ese interesante asunto. El señor Secretario accedió a nuestro ruego y contestó a las preguntas que le dirigimos en la forma siguiente:

—Doctor, le manifestamos, se ha publicado que las oposiciones de aspirantes a ingreso en la Escuela Normal de Kindergarten, celebradas en Santiago, fueron anuladas porque se hicieron públicos los temas antes de la oposición. ¿Es eso cierto?

—De ninguna manera. Esa equivocada versión se debió a un telegrama del Superintendente de Oriente, señor Vidal F. Lástres, quien indebidamente tomó como base para un telegrama oficial la errónea interpretación que dió a mis palabras un corresponsal de la prensa de Oriente. No es cierto que yo declarase que la anulación de los exámenes de Kindergarten se debió a que se hicieran públicos los temas aprobados para la oposición. Las causas de esa resolución de la Secretaría, las únicas que el Superintendente de Escuelas y el público han debido tomar en cuenta, aparecen claramente consignadas en mi Decreto de 11 de los corrientes en el que se expresan las infracciones reglamentarias cometidas, las cuales no han podido negar ni el señor Lastres ni ninguna de las personas que han protestado contra la medida dictada por mí en cumplimiento de mi deber de atender las quejas que se me dirigen como Jefe del Departamento. Esas causas están expuestas en las dos comunicaciones siguientes, que puede usted transcribir para conocimiento del público.

Doctor F. Mascaró

—"Superintendencia General de Escuelas, Habana, 11 de septiembre de 1926. Señor Superintendente General de Escuelas, Ciudad. Señor: En el día de la fecha he recibido sus atentos traslados del día de ayer, llamando mi atención hacia otros del señor Secretario del ramo, quien remite dos protestas presentadas contra los procedimientos empleados en las oposiciones para el ingreso en la Es-

Continúa en la página 5

LA FIESTA ONOMASTICA DEL SR. PRESIDENTE DE LA REPUBLICA

Celebra hoy sus días el Gral. Gerardo Machado, Honorable Sr. Presidente de la República.

Con tal motivo el DIARIO DE LA MARINA eleva hasta él su felicitación más sincera y hace votos por su ventura personal.

Por propia determinación del Sr. Presidente han sido suspendidas las fiestas que se organizaban en su honor y en las que se disponían a prestar su entusiasta concurso todas las clases sociales, demostrando así al Gral Machado la simpatía y agradecimiento con que ven sus patrióticas intenciones y desvelos para conducir los asuntos del Estado por el camino más feliz a la consecución de los anhelos nacionales, buscando con tino y delicada atención las soluciones más acertadas y discretas.

En este día justo es que el pueblo todo se manifieste unánime en expresar al Primer Magistrado sus felicitaciones y confianza y ansíe para él todo género de venturas.

Voceros de la opinión saludamos respetuosamente en tan señalado día al general Machado y pedimos a Dios le ilumine y guíe en sus patrióticas intenciones.

H. CARTAYA ESTA DE NUEVO EN LA SRIA. DE HACIENDA

El licenciado Barraqué al hacerle entrega del cargo que desempeñó interinamente, le dedica elogios

CONTRATISTAS Y BANQUEROS

Los expedientes contra varios funcionarios de Inmigración se han ampliado contra algunos más

Como habíamos anunciado a nuestros lectores en nuestra edición del miércoles, ayer tomó posesión nuevamente de la Secretaría de Hacienda el doctor Enrique Hernández Cartaya.

A dicha hora se encontraba en su despacho el Lcdo. Jesús María Barraqué, Secretario de Justicia, que venía desempeñando interinamente la Secretario de Hacienda.

La entrega fué sencilla y presenciada por los altos jefes de Secciones de la Secretaría, administrador de la Aduana y los administradores de Distritos Fiscales que radican en la capital.

El Subsecretario de Hacienda era el portador del acta de entrega y toma de posesión.

El Lcdo. Barraqué, en momentos de hacer entrega hizo las siguientes y públicas declaraciones:

"Hoy es día de singular contento para la República. El doctor Hernández Cartaya, egregia figura del Partido Liberal, el austero y preclaro gobernante, ha vuelto a la Secretaría de Hacienda después de una

Continúa en la página 5

PRIMO DE RIVERA ELOGIA LA CASA DEL "DIARIO" EN MADRID

(POR MANUEL AZNAR, IMPRESION CABLEGRAFICA PARA EL "DIARIO DE LA MARINA")

MADRID, sepbre. 23.—El Jefe del Gobierno español ha tenido la galantería de recibirme hoy, correspondiendo a la solicitud que le hice para hacerle entrega del saludo especial que el HonorablePresidente de Cuba, General Machado, me honró encargándome para el Marqués de Estella.

El general Primo de Rivera agradeció verdaderamente emocionado y con sincera efusión, el saludo del jefe del Poder Ejecutivo de Cuba, satisfechísimo de esta nueva prueba de afecto que le brinda el Presidente Machado. En la conversación que sostuvimos, mostrose Primo de Rivera conocedor de la política cubana y de los problemas que se relacionan con ese país y con su gobernación teniendo para esta elogios calurosos y las mayores alabanzas para el General Machado que tan sabiamente la inspira y dirige.

Derivó luego la conversación, naturalmente, hacia el DIARIO DE LA MARINA. El Presidente del Consejo de Ministros se mostró interesadísimo en la organización que nuestro periódico va a hacer en Madrid, de la cual le enteré minuciosamente. Alabóla y dijo que la consideraba de la mayor importancia la idea del DIARIO y su realización.

Desea el general Primo de Rivera conocer detalles de la vida de los españoles en Cuba y me ha invitado a un almuerzo íntimo, mañana en el Ministerio de la Guerra, para conocerlos. Dará de lado a las múltiples ocupaciones que le agobian, a fin de dedicarme el mayor tiempo posible.

El periódico "El Debate" publica hoy un artículo en que elogia repetidamente la Casa del DIARIO DE LA MARINA en Madrid. Recuerda que el DIARIO es desde hace cerca de un siglo, primero el periódico español-cubano y luego el periódico cubano-español, siempre justo, siempre imparcial, con el aplauso y la indicación oportunos para debatir y juzgar los problemas y las cuestiones que han afectado a la Isla en las diferentes convulsiones por que ha pasado y en el proceso de su presente independencia y de su actual prosperidad, que no cabe negarteniendo en cuenta las circunstancias difíciles que sufre todo el mundo en la post-guerra.

Agrega "El Debate" que el proyecto de la Casa del DIARIO DE LA MARINA en Madrid constituye algo de incalculable importancia para las relaciones de Cuba y de España y nos felicita por la iniciativa, enorgulleciéndose de que sea el DIARIO el que la ha adoptado.

Una nota final, también relacionada con las relaciones hispano-cubanas: ha regresado a Madrid el embajador de esa República, y trae del tratado comercial en negociación entre su nación y la nuestra las mejores impresiones.

CONTINUA EN EL MISMO ESTADO EL CONFLICTO DE LOS MEDICOS CON LOS CENTROS GALLEGO Y DE DEPENDIENTES

Los enfermos del Centro Gallego son atendidos con regularidad por la comisión ejecutiva. El conflicto entre las delegaciones del Centro Gallego en Santiago de Cuba y en Guantánamo

Continúa la huelga. No se dan consultas en el Sanatorio "La Benéfica". Los enfermos no consultados continúan siendo atendidos con toda regularidad; recibiendo consultas, recogiendo recetas y curándose en sus hogares.

Por la tarde se reunió el Ejecutivo, presidido por el señor Bouza. Y aunque no tomó ningún acuerdo se convino seguir atento a todos los incidentes que surjan de la huelga.

DE LA DELEGACION DE SANTIAGO DE CUBA

Entre esta Delegación y la Sección de Propaganda del Centro se han cruzado las siguientes cartas:

"Santiago de Cuba, 18 de septiembre de 1926.

Continúa en la página 9

LOS FERROVIARIOS PIDEN LA LIBERTAD DE SUS COMPAÑEROS PRESOS EN SANTA CLARA

SE PIDE LA LIBERTAD DE LOS OBREROS FERROVIARIOS DETENIDOS A CAUSA DE LA ULTIMA HUELGA

Una Comisión integrada por las distintas Delegaciones de la Hermandad Ferroviaria de Cuba, presidida por el señor Oscar Díaz, Presidente de la Dirección General, estuvieron ayer en la Secretaría de Gobernación para dar cuenta de las sesiones de la Convención que están celebrando en esta capital

Al mismo tiempo, recabaron del Secretario de Gobernación, los acompañara a visitar al Primer Magistrado de la Nación, con el propósito de recabar la libertad de sus compañeros presos en la Cárcel de Santa Clara a virtud de los sucesos acaecidos en el último movimiento huelguístico.

El Presidente de la República recibió ayer en su despacho particular de Palacio a numerosos obreros de la Hermandad Ferroviaria que iban acompañados del Secretario de Gobernación y del Alcalde de Camagüey señor De Para.

Los comisionados después de saludar al Jefe del Estado y ofrecerle sus respetos por celebrar en el día de hoy su fiesta onomástica, expusieron por mediación del señor Abelardo J. Adam, su deseo de ver libres a los obreros presos á causa de la última huelga ferroviaria. aun cuando debían responder del delito que se les imputa por injurias y calumnia.

Respondió el Presidente que haría cuanto estuviera de su parte para complacer a los peticionarios, no obstante ser los Tribunales de Justicia a quienes competía decidir de la suerte de los detenidos.

Agregó que tenía la seguridad completa de que algunos de esos obreros, una vez en libertad, laborarían en contra de la misma Hermandad Ferroviaria.

Finalizó el Jefe del Estado, congratulándose de la conducta que vienen observando los obreros ferroviarios.

Existe la impresión de que los detenidos serán puestos en libertad bajo fianza.

LA ESPAÑA DE HOY

La Patriótica Manía del Pino

(Para el DIARIO DE LA MARINA)

(POR MANUEL AZNAR)

Para el vizcaíno que regresa a Vizcaya después de algunos años de ausencia, brota, entre otros fenómenos, uno muy principal. Recorriendo las carreteras que atraviesan los valles y remontando las fuertes pendientes que desenroscadas en vueltas y revueltas trepan a las más altas montañas, se advierten sobre el fondo de las laderas unas manchas verde-grises que los legos en materia agronómica y forestal no identificamos sino después de alguna contemplación. Son grandes plantíos o plantaciones de pinos.

Todos los montes de Vizcaya están materialmente cuajados de pinos jóvenes, de pinos-niños, que muy pronto serán bosques parecidos a los que, por excepción, existen en las vertientes septentrionales del madrileño Guadarrama. Me acuerdo de que hace cinco años o seis, los Directores de periódicos recibíamos constantes advertencias de parte de algunos entusiastas de la repoblación forestal. Se nos pedía que alentáramos, que difundiéramos el amor al árbol, que explicáramos los desastres con que suele acompañarse la falta de arbolado, la influencia que ejercen los árboles en el régimen de lluvias, las ventajas que para la agricultura, en particular, y para la riqueza española, en general, se derivarían de una poderosa repoblación forestal de España. Igualmente, se nos animaba a condenar constantemente y de la manera más vigorosa las criminales talas que algunos industriales, mal aconsejados o demasiado miopes en materia económica, llevaban a cabo, sacrificando por una pequeña ganancia cercana un formidable y seguro rendimiento aun cuando fuese menos inmediato.

Entre los apóstoles de la repoblación forestal se destacaba, sobre todo el haz de España, un benemérito vizcaíno, un Ingeniero nacido en la pescadora villa de Lequeitio: el señor Adán de Yarza. Durante muchos años el señor Adán de Yarza predicó en desierto. No se le consideraba chiflado; pero poco menos. Hasta que un buen día —¡oh formidable poderío de las razones económicas!—resultó que el señor Adán de Yarza, dedicado a la plantación de pinos, para predicar, no solamente con la palabra, sino con el ejemplo, empezaba a cosechar los frutos de su esfuerzo inteligente y de su tenacidad. Las plantaciones de pinos que había hecho comenzaron a ser un magnífico negocio. Anualmente, los cortes que hacía y que inmediatamente eran sustituídos con nuevos plantíos, le daban una renta de sesenta o setenta mil pesos ¡Ah, mantre! El pino, limitado hasta entonces a sus matices verde-grises, ya tenía algunos reflejos de oro. Y he aquí que acuciados por el afán de ganancia, ahora que las navieras y las mineras están de capa caída, surgieron por todas partes vizcaínos dedicados a cubrir con plantas de pino las laderas calvas, las laderas taladas, los montes lirondos, las cumbres ariscas, soñando con los bosques futuros y con el rendimiento económico, con la fuerte renta que el capital empleado en árboles suele devolver. Solamente una casa de Bilbao ha plantado ochenta y cinco millones de pinos: otra, menos importantes, veinte millones; varios industriales pequeños han hecho plantaciones de cinco y seis millones de pinos cada una. Estamos en plena manía del pino, en la patriótica manía del pino. Hemos pasado de la época romántica y escolar de las "fiestas del árbol", a esta otra, más pragmática, más eficaz y más terminante de los "negocios del árbol".

Atacados en vastas zonas montañosas de España los robledales, los encinares y los castaños por enfermedades que han pasado desde el territorio francés al nuestro, y fallidas todas las investigaciones y todos los profundos estudios que se han hecho para atajar la propagación mortal de esas enfermedades, no hay otro remedio que sustituir los árboles enfermos y moribundos con otros árboles sanos, capaces de escapar a los males invasores. Entre esos árboles, los dos que mejor, más rápidamente y más lozanamente se dan en tierra española son el pino y el chopo. Precisamente, se trata de dos clases forestales que tienen muchas aplicaciones a la industria y que, por tanto, representan una indudable perspectiva de riqueza. Ahora estamos en la manía del pino; cualquier día entraremos en la manía del chopo, del árbol castellano por excelencia.

Podrá estimar algún lector que este tema de hoy es sobrado denso y que no brinda particularidades interesantes a la crónica periodística. Sin embargo, uno de los grandes temas de la España de hoy es este de la repoblación forestal, tan vital y acaso mucho más vital que el asiento permanente en la Sociedad de las Naciones y que la incorporación de Tánger a la Zona española de Marruecos. Es uno de esos grandes temas españoles que al discutirse en el Parlamento provocaban una fuga de diputados, porque solían ellos entender que esta clase dé problemas eran lo que suele llamarse "una pesadez". Claro es que así nos iba con huir de las pesadeces. Tanto nos dedicamos a la frivolidad, que al fin hubo necesidad de que una espuela militar hiciera volar en pedazos todo el viejo tinglado de la farsa.

Manuel Aznar

Bilbao, 28 Agosto 1926.

450 ALUMNOS Y 60 PROFESORES, DE LA UNIVERSIDAD FLOTANTE AMERICANA, TUVIERON EN LA HABANA, AYER, UN RECIBIMIENTO CORDIAL DE NUESTRAS AUTORIDADES

LES DAN LA BIENVENIDA EL SECRETARIO DE INSTRUCCION PUBLICA SEÑOR FERNANDEZ MASCARO Y EL RECTOR DE LA UNIVERSIDAD SR. F. ABREU.—EL PROFESOR DE ARTE, MR. HOLLING HACE UN BOCETO PARA EL "DIARIO"

Dibujo al lápiz del Castillo de la Punta, hecho para el DIARIO DE LA MARINA en el automóvil y bajo una lluvia torrencial, por el señor Holling C Holling, del Field Museum, de Chicago.

(Por Tancredo Pinochet)

Temprano en la mañana de ayer entró en nuestra bahía la Universidad Flotante norteamericana, la primera de su género que se haya organizado en el mundo, con 450 alumnos de 34 estados norteamericanos y con 60 profesores de las más famosas Universidades de los Estados Unidos. Salidos de Nueva York hace cinco días, la Habana es el primer puerto que visita esta Universidad, que, en un viaje de ocho meses por todos los mares, partió anoche de aquí para Colón, Balboa, Kobe, Moji, Shanghai, Hong Kong, Los Angeles, Honolulú, Yokohama, Manila, Mangkok, Singapore, Batalay, Colombo, Bombay, Aden, Suez, Port Said, Constantinopla, Pirasus, Grabosa, Venecia, Trieste, Malta, Nápoles, Roma, Mónaco, Argel, Gibraltar, Cádiz, Granada, Sevilla, Lisboa, Havre, Amberes, Rotterdam, Hamburgo, Copenhague, Gottemberg, Orlo, Lith, Londres, desde donde regresarán directamente a New York, llegando a esta ciudad en mayo próximo.

EL RYNDAM

El buque en que está instalada la Universidad es el Ryndam, de 27,000 toneladas, con 600 pies de popa a proa y con 60 de babor a estribor. Va por los mares a una marcha de doce millas por hora. Está equipado como una verdadera Universidad, con adecuada biblioteca, con salas de clase, con piscina de natación y gimnasio

El comandante del buque Mr. J. K. Lieuwet ha ofrecido una copa especial para el club deportivo que mayor número de victorias obtenga durante el viaje y para hacer entrega del gran trofeo se celebrará una gran fiesta días antes de la llegada a New York, que será como la despedida de los que han vivido bajo una misma bandera y bajo un círculo estrecho de gran confraternidad, más de medio año y representando todos los Estados de la Unión Americana.

RECORRIENDO LA CIUDAD

En más de cien automóviles de lujo salió la gran comparsa universitaria como a las nueve y media de la mañana de ayer a recorrer la ciudad, visitando la antigua Habana, la Catedral de Colón, fábrica de tabacos, el centro comercial, el Prado, el Malecón, el Vedado, la Playa, la Tropical.

Como al principio los visitantes recorrían la parte antigua de la ciudad, podía verse en sus ojos el desencanto; pero a medida que el desfile de automóviles avanzaba, iban todos entusiasmándose con las bellezas habaneras.

Los alumnos son un grupo de alegre juventud, casi todos miembros

Continúa en la página 10

ILUSTRES PERSONALIDADES ECLESIASTICAS

Son huéspedes ilustres de nuestra ciudad tres distinguidos miembros de la carrera eclesiástica: el Arzobispo de Durango, doctor José María González y Valencia; el Obispo de León, doctor Emeterio Valverde y Téllez y el Obispo de Tehuantepec, doctor Jenaro Méndez y del Río.

Los distinguidos sacerdotes se encuentran alojados en el Colegio "Champagnat" de los Hermanos Maristas, en la Víbora, y embarcarán hoy a bordo del trasatlántico "Alfonso XIII" rumbo a Europa, comisionados por el Episcopado de México para conferenciar sobre la situación religiosa existente en aquel país con el Sumo Pontífice.

Deseamos a los distinguidos sacerdotes u nviaje lleno de felicidad.

INMIGRACION CLANDESTINA A NORTE AMERICA EN BARCOS CUBANOS

NUEVA YORK, septiembre 23. (UP).—Con motivo del arresto de diez tripulantes del vapor mercante "Pinar del Río", de bandera cubana, se ha sabido que existe una verdadera organización para la introducción de inmigrantes chinos en el territorio de los Estados Unidos, violando las leyes de este país. Otros cinco individuos a los que trataba de detener la policía lograron escapar.

Las autoridades declaran que han logrado detener a cuarenta extranjeros conducidos por el vapor "Matanzas", que intentaban desembarcar secretamente durante la noche del lunes.

Entre los arrestados por la policía se hallan el primero y segundo maquinistas, el mayordomo y el primer cocinero del citado buque.

MIAMI PIDE AUXILIOS A LA SANIDAD CUBANA, QUE LOS ENVIA RAPIDAMENTE

El doctor Alfredo Comas embarca hoy con cerca de veinte mil dosis de vacuna para combatir la epidemia tífica desarrollada a consecuencia de la contaminación de las aguas de consumo

PRONOSTICO DEL TIEMPO PARA HOY

CASA BLANCA, Septiembre 23.—DIARIO, Habana.—Estado del tiempo jueves 7 a. m.: Golfo de Méjico buen tiempo en general, barómetro casi normal, vientos variables. Atlántico buen tiempo, barómetro alto, vientos de regiones este moderados y frescos. Mar Caribe occidental, tiempo variable con nublados y lluvias, barómetro ligeramente bajo la normal, vientos del Este-Sudeste moderados. Pronótico Isla: buen tiempo en general, excepto posibilidad de algunos nublados y lluvias hoy y el viernes en mitad occidental. Vientos moderados a frescos región Este.

Observatorio Nacional.

MIAMI PIDE AUXILIOS A LA SANIDAD CUBANA

La población de la bella ciudad de Miami, Florida, E. U. A., acaba de pasar por los horrores de un ciclón que la azotó por espacio de trece horas consecutivas. Agora ha comenzado a pasar por otro terror, más peligroso aun que el huracán que le ha costado cerca de dos mil muertes y algunos miles de lesionados: una terrible epidemia de fiebre tifoidea ha surgido amenazadora, como consecuencia de la ruptura de los filtros del acueducto y haberse contaminado las aguas del consumo público.

Lloran la pérdida de seres queridos los cerca de cien mil habitantes que tiene la Ciudad y ahora se ven amenazados con la terrible epidemia, en instantes en que están faltos de todos los recursos necesarios para combatirla, comenzando por el primordial: la vacuna anti-tífica.

EL ALCALDE DE MIAMI PIDE AUXILIOS AL GENERAL MACHADO

A última hora de la mañana de ayer recibió el General Gerardo Machado, Presidente de la República, un cablegrama firmado por nuestro Cónsul en Key West señor Milord.

En dicho parte cablegráfico, el señor Milord transcribía los deseos del Mayor de la Ciudad de Miami, consistentes en que por el Gobierno de Cuba se le prestasen los auxilios sanitarios necesarios para contener el avance de la epidemia que había surgido como consecuencia del desastre ocasionado por el huracán que destruyó, el sábado último, casi toda la ciudad.

El nombre de la Sanidad Cubana es conocido por el mundo entero. Las medidas profilácticas, de carácter terminantes y enérgicas que toma nuestro Departamento de Sanidad para combatir cualquier enfermedad trasmisible, son bien conocidas por las naciones del mundo civilizado, principalmente por la norteamericana debido a la proximidad de ambos países. Nada más natural, ni más lógico, que, en estos instantes en que la Ciudad de Miami no tiene a quien volver los ojos, pida auxilios a nuestro Gobierno.

El Mayor (Alcalde Municipal) de

Continúa en la página 14

A las cinco de la tarde del sábado se celebrará el XIII escrutinio de nuestro Gran Concurso Nacional de Belleza.

Se adjudicarán dos premios: uno, consistente en un rico mantón de Manila, a la candidata del interior de la República que más votos envíe; y otro, una valiosa joya, a la de la Habana que haga lo mismo.

A partir del mes próximo daremos premios semanales en la forma que indicaremos muy en breve.

Insistimos en rogar a las señoritas candidatas que no hayan aun remitido su fotografía se apresuren a hacerlo, para insertarla en nuestras ediciones de rotograbado. Las fotografías deben ser en color negro y sin brillo, en tamaño doble al de postal y de perfil y de frente.

Todo recibo de nueva suscripción anual vale 360 votos.

NUESTRO GRAN CONCURSO NACIONAL DE BELLEZA

LAS CANDIDATAS

SRTA. LAUDELINA PINO

Colón, Matanzas.

Hoy está en turno en este sitio de honor, una de las más bellas, más hermosas y sugestivas de las mujeres de Cuba.

Su nombre es Laudelina Pino.

Ella encanta con la gracia de su rostro, la serenidad de la mirada expresiva de sus verdes pupilas; cautiva la dulzura de su cara que retrata toda la gama de sus sentimientos: bondad, inteligencia, virtud...

Son sus ojos—lector amante de la belleza—interrogadores y expresivos, que parece que preguntan con una extraña intensidad. Parecen también sobresaltados, dan la sensación sus pupilas verdes, de asombro, por haber escuchado un dulce, amable y amoroso secreto.

Su boca parece que interroga también, boca roja, fina, bien dibujada, que sabe recitar madrigales de inefable dulzura y contar cuentos bellos de encantamientos, de gnomos y princesas cautivas.

Su cuerpo tiene proporciones de augusta y magnífica belleza, cuerpo de estatua griega con la sensibilidad gentil, al mismo tiempo, de una condesita de Wattau, pues ella tiene en su sereno cuerpo austeridades artísticas de estatua y suavidades de pastora.

Y se nos vienen a la memoria los magníficos versos de Mallarme.

"Yo quise un tiempo, duquesa,
ser el ebeo pintado
en tu tacita enana...

A-3157

Para tratar cualquier asunto del CERTAMEN DE BELLEZA NACIONAL llame al teléfono A-3157.
Las horas de oficina son de 9 a 12 m. y de 2 a 5 p. m.

GRAN CONCURSO NACIONAL DE BELLEZA DEL DIARIO DE LA MARINA

Voto a favor de.....
Direccion.....
Ciudad o pueblo.....
Provincia.....

VALE POR UN SOLO VOTO

Cada recibo de suscripción mensual a partir del mes de Julio equivale a 30 VOTOS

M.E.C.D. 2016

DE LA ESTACION TERMINAL

TREINTA Y CINCO PENADOS PROCEDENTES DE CAMAGÜEY Y SANTIAGO DE CUBA, LLEGARON AYER PARA EL PRESIDIO

Llegó ayer de Santa Clara el general Francisco López Leiva, presidente del Consejo de Veteranos de Santa Clara.—Salió para Viñales el subinspector de la Judicial señor Anyaumat

DISTINGUIDOS AZUCAREROS

En un coche salón, agregado al Tren Expreso Limitado, llegaron ayer de Camagüey el señor Douglas, Presidente de The Punta Alegre Sugar Co.; el señor Capdevielle; el señor Dillingohan, Presidente de la Puerto Rico Sugar Co.

EL SR. JORGE SANCHEZ Y SEÑORA

Esta mañana llegaron, procedentes del Central Senado, el señor Jorge Sánchez y señora, que vienen llamados por la repentina enfermedad que padece el señor Bernabé Sánchez Adan, dueño de aquella finca azucarera.

LA FAMILIA DEL SECRETARIO DE INSTRUCCION PUBLICA

Procedentes de Santiago de Cuba llegaron ayer, el joven Raul Fernández Mascaró, la señora Concepción Yarini, familiares muy allegados de nuestro estimado amigo el doctor Guillermo Fernández Mascaró, ilustre Secretario de Instrucción Pública.

EL GRAL. CARCIA CAÑIZARES

Llegó ayer, procedente de Sancti Spíritus, el General y Representante a la Cámara, doctor Santiago García Cañizares.

EL PRESIDENTE DEL CONSEJO DE VETERANOS DE SANTA CLARA

Ayer llegó procedente de Santa Clara, el general Francisco López Leiva, Presidente del Consejo de Veteranos de aquella provincia.

EL CANDIDATO AL GOBIERNO DE LAS VILLAS

El doctor Juan Antonio Vázquez Bello, candidato al Gobierno de Las Villas, por el Partido Liberal, llegó ayer de aquella ciudad.

INVESTIGACION JUDICIAL

Ayer salió para Viñales, el Subinspector de la Policía Judicial señor Pedro Aunyumat, que va a investigar todo lo relacionado con la muerte del Teniente Supervisor de aquella población, Juventino García.

TREN A CAIBARIEN

Por este tren, salieron ayer: A Cárdenas: Laureano Ugarte. A Remedios: Horacio G. Fernández. A Sagua la Grande: Germán San Pedro, Lolita Carmenate, Pedro Sanfueld. A Matanzas: B. Tovio, Angel Menéndez, Fernando Medina. A Colón: Rosa Acosta de Sotolongo, Roque Villavicencio. A Santa Clara: José Madrazo, Francisco Palomino, Eduardo Reigsoa.

TREN DE CIENFUEGOS

Este tren, que llegó a su hora, traído por el amable conductor Genaro Lavín y el maquinista Pedro Pablo Rodriguez, vinieron de Cienfuegos: José La Fuente, Segundo Vila, Salvador Pasarón, Manuel Arenal, Dr. Roque Garrigó; José Poses, Monson Aguirre, Dr. José G. Posada, José Suárez, Dr. García de la Vega, Dr. Bolaños.

EL SENADOR MODESTO MAIDIQUE

Procedente de Camagüey, llegó ayer el Senador Modesto Maidique, que fué agredido a tiros, mientras ocupaba la tribuna en una fiesta política celebrada en Ciego de Avila.

EL ALCALDE DE CAMAGUEY

El doctor Domingo de Para, Alcalde de Camagüey, llegó ayer procedente de aquella ciudad. Estuvo a recibir al doctor de Para, el comandante Rogerio Zayas Bazán, Secretario de Gobernación.

TREN A SANTIAGO DE CUBA

Por este tren, salieron ayer: A Santiago de Cuba: Leonardo Fleites, Arcadio Quintana y familia, Rudesindo Palacios y señora. A Guantánamo: Mr. Tauls y familia. A Santo Domingo: Eduardo Estrada. A Macagua: José Palacios y Soledad Hoyos. A Jaruco, el doctor Lucilo de la Peña, que fué a una fiesta política que allí se celebró ayer; el fotógrafo de El País, Emilio Molina. A Santa Clara: Emilio González Pérez; R. Peláez y familia. A Camagüey: Rosendo Fernández y familia; J. A. Lelani. A Palma Soriano: Juan Esnard, señorita Gloria Alvarez; Florinda Hevia de Hernández. A Cárdenas: cinco hermanitas de las Siervas de María. A Sagua la Grande: Juan Antonio Mesa. A Campo Florido: Manolo Rodriguez; Dr. Gutiérrez. A Santo Domingo: Francisco Quirós; Nicolás Serra. A Matanzas: Octavio González, Manuel Esquivel, Lorenzo Artimes.

EL DR. URBANO TRISTA

Ayer regresó a Santa Clara, el doctor Urbano Trista, Gobernador Rotario.

LA DIRECTORA DE LA REVISTA VILLACLARA

La señorita Emma Pérez González Tellez, Directora de la Revista "Villaclara", regresó ayer a Santa Clara.

A DECLARAR EN UN JUICIO ORAL

Ayer salió para Santa Clara, el Subinspector de la Policía Judicial señor Manuel Gómez, con objeto de declarar en un juicio oral de la causa por el asesinato de Serafín Flores y Francisco Pelaez Moreno, que aparecieron macheteados en el camino real de La Esperanza a Lajas. En esta causa el Fiscal pide siete penas de muerte.

TREN EXPRESO LIMITADO

Por este tren, que llegó a su hora vinieron de Santiago de Cuba: Florencio Castillo y familiares. De Nuevitas: el Representante Federico de Muranda. De Camagüey: Mario Soldevilla y señora. De Santa Clara: Eloy Fernández, Inspector de Comunicaciones; Julio González; Pedro Alzugaray. De Morón: Dr. Antonio Leiseca. De Ciego de Avila: Federico Casteleiro. También de Camagüey, las señoritas Cadenas; Gabriel Carrera y familia; el doctor Rodriguez Barahona; el doctor Federico Biosca, hijo. De San Luis, Oriente: la señorita Concepción Albernio y su hermano Ramiro. De Sanctit Spíritus: la señora viuda de Benito Celorio y sus hijos. De Florida: el doctor Casto Bustamante; también de Santiago de Cuba: el Capitán del Ejército, Lino Gómez; el Teniente Francisco de Lara; el general L. Fatjo. De Holguín: Rafael Gastón.

TREN A PINAR DEL RIO

Por este tren salieron ayer: A Pinar del Río: el doctor Alfredo Carreño y señora; el doctor Rafael Angulo; a Los Palacios: Francisco Rojas; José Pérez; al Central La Francia: F. Ginorio, Administrador de aquella finca azucarera; a San Juan y Martinez: Alfredo García.

EN VIAJE DE INSPECCION

Para inspeccionar una planta eléctrica establecida en Guinea de Miranda, salió anoche el ingeniero Irizar, Jefe del departamento de electricidad de la Secretaría de Comunicaciones.

LA VISITADORA DE LAS HERMANAS DE LA CARIDAD

Sor Manuela, Visitadora de las Hermanas de la Caridad salió ayer para Pinar del Río.

DON MANUEL FLORES PEDROSO

Regresó ayer de su Central Carolina, el hacendado cubano Don Manuel Flores Pedroso, propietario del Central Carolina y Presidente de la Compañía Azucarera Guamacaro.

TREN DE SANTIAGO DE CUBA

Por este tren llegaron ayer de Cienfuegos: Waldemar Mojena y Cadavieco; Luz María Rosales; Guillermo Anderson; Claudio Lamar de La Esperanza; J. A. Quesada; Manuela Estevez. De Trinidad: el Representante a la Cámara Rafael Alfonso; Juan Medioiti; Laura Ramírez y familia. De Cárdenas: el doctor Santiago Verdeja. Del Perico: Máximo Castro. De Siguanea: Oscar Consuegra y señora. De Varadero: Julio Arrufat; Melchor Batista. De Colón: Francisco Payrol; Armando Campos; Florencio Torres. Del Perico: Ricardo Roberto y Cuesta. De Jovellanos: señora Emelina Valdés; señor Poch. De Sancti Spíritus: Luis Ramírez. De Sagua la Grande: Guillermo Astorga.

EL SR. F. GIBERNEAU

Procedente de Santiago de Cuba llegó ayer el señor F. Giberneau, representante de la fábrica de leche condensada "Lechera.

PRESIDIARIOS DE CAMAGUEY Y ORIENTE

Fueron traídos ayer por fuerzas del Ejército treinta y cinco penados procedentes de Oriente y Camagüey que vienen a ingresar al Presidio Nacionla.

Entre dichos penados figura el señor Esteban Varona, acusado por la muerte del Jefe de Obras Públicas de Camagüey Armando Prada.

TREN EXPRESO LIMITADO

Por este tren fueron anoche, a Santiago de Cuba: Mario Ferrer; Chonita Magaña; José Peón Ek; los tenientes del Ejército Nacional Pedro Figueredo y Manuel Lamar; al Central Velasco: Antonio Fernández y familia. A Camagüey: Marina Pérez; Francisco García; Juan de Dios Berzunza; Rafael Quintana. Matanzas: L. Casas. A Nuevitas: el Ingeniero Pedro Buzzi. A Ciego de Avila: América de los Reyes, viuda de Mera. A Holguín: el señor Emilio Torrente y su bella hija Dinora; Angélica Villanuevo de Baez, también a Camagüey: el señor A. Ferro Coyula y familia; Carmelita Marín; señor García Hernández; Francisco Blanco; Capitán González López. Al Central Jaronú: Rogelio Salavarría. A Céspedes: (Camagüey): el doctor Díaz Irizar y familia.

EL DUELO DE UN FERROVIARIO

Víctima de cruel enfermedad falleció ayer la amantísima madre del estimado ferroviario Serapio Mederos a quien damos nuestro sentido pésame en estas líneas.

GUÁRDESE DEL REUMATISMO

Cada hora de retraso en el tratamiento del Reumatismo contribuye a que la enfermedad se apodere más y más de su sistema. Cada vez que toma una medicina inapropiada o adopta un medio de tratamiento inadecuado, sin saberlo aumenta sus sufrimientos futuros, puesto que el Reumatismo es una afección progresiva. Al sentir la primera punzada de dolor parece que no vale la pena de prestar gran atención, pero se trata de dolor reumático, y ese dolor es una señal de que el ácido úrico sienta sus reales en su sistema y que sus riñones exigen cuidados especiales.

Es un sabio proceder vigilar y no descuidar los primeros síntomas y luego tomar las Píldoras De Witt—el remedio que ha demostrado ser de resultados altamente satisfactorios en muchos miles de casos.

PILDORAS **De WITT** para los Riñones y la Vejiga

Estas Píldoras de fama mundial no purgan ni molestan o causan dolor, y no contienen ningún ingrediente que pueda perjudicar aún a la constitución más delicada. Por las razones antedichas pueden ser administradas con toda seguridad a los niños y a inválidos de edad avanzada. Su empleo se recomienda de manera especial en casos de *Incontinencia de orina en la cama, Inflamación de la Vejiga, Dolores Ardientes, Arenilla, Rigidez, Dolores Musculares, Dolores en las Coyunturas, Reumatismo, Dolores en la Espalda, Lumbago, Ciática* y otras afecciones causadas por Debilidad de los Riñones o por un exceso de ácido úrico en su sangre. Los farmacéuticos de todas partes del mundo venden las Píldoras De Witt y en las instrucciones para su empleo se indica que deberían tomarse dos pildoras con un poco de agua antes de acostarse.

SE pide un representante general para un invento nuevo de combustión a óleo por casa especialista. Hacer ofertas a "Novel Heating Method" c|o. J. Danneberg's Advert, Office, 1 Singerstrasse, 1, Viena, Austria.

DR. GONZALO PEDROSO

CIRUJANO DEL HOSPITAL MUNICIPAL DE EMERGENCIA

Especialista en Vías Urinarias y Enfermedades venéreas. Cistoscopia y cateterismo de los uréteres. Cirugía de Vías Urinarias. Consultas de 10 a 12 y de 3 a 5 p. m. en la calle Avenida de la República 254.

E 2081 ind 1 Sp.

DOLORES DE CABEZA CAUSADOS POR RESFRIADOS

El LAXATIVO BROMO QUININA alivia el dolor de cabeza curando el Resfriado. Es un remedio eficaz y probado. La firma de E. W. GROVE se halla en cada cajita.

Dr. Hernando Segui

GARGANTA, NARIZ Y OIDOS

PRADO 38; DE 12 A 3

DE DIA EN DIA

SACANDO CHAPAS

"Sr. Redactor de la sección "De día en día".

"Mi distinguido amigo y compañero: Acabo de leer en un periódico de la tarde, que destaca la noticia en su primera plana, lo siguiente:

"PAGO SU AUTOMOVIL EL PRESIDENTE DE LA REPUBLICA.—Esta mañana abonó el importe de su automóvil particular el señor Presidente de la República. También pagó su chapa particular el Mayordomo de Palacio, señor Emilio Obregón."

Aunque por la forma en que está redactado el suelto pudiera deducirse que lo que hizo el señor Presidente fué pagar un automóvil adquirido para su uso particular y que el pago hecho por el señor Mayordomo palaciego se refiere al importe de una chapa donde acaso mandara grabar su nombre y profesión (por el estilo de las que colocan a las puertas de sus casas los médicos y abogados), cabe también pensar, por la época en que estamos, que los pagos que efectuaron ambos personajes han sido los de las chapas correspondientes a sus respectivos automóviles particulares.

En ese supuesto y por si acaso el referido colega va a seguir publicando nombres de personas que pagan contribución "automovilista", deseo aclarar los motivos por los cuales yo me veo en el sensible caso de quedar en descubierto con el Municipio por ese concepto.

Los motivos de que no vaya a sacar chapa de automóvil, son éstos:

En primer término, que no tengo automóvil.

En segundo lugar—¡aunque parezca mentira, todavía tengo que exponer una segunda razón!—que aunque poseyera una máquina, no podría sacarle chapa, porque estoy ganando lo indispensable para librar la subsistencia y no iba a quitármelo de la boca para dárselo al Municipio.

Yo espero que la opinión pública tendrá en cuenta las poderosas razones que me impiden hacer lo mismo que el señor Presidente de la República, el señor Mayordomo de Palacio y demás personas que vayan cumpliendo con esa obligación para con la Tesorería Municipal.

Y si resulta, en fin, que se aparece algún ciudadano en idénticas condiciones a las mías, sacando chapa de automóvil particular, ¡qué vamos hacer!... ¡Mi valor cívico no llega a tan altos límites! Es verdad que tampoco aspiro a que se me conceda por ese motivo la Orden de Carlos Manuel de Céspedes.

Con el ruego de que haga públicas estas declaraciones, quedo de usted muy atento y s. s.

TARTARIN DE TARASCON".

GRAN BATALLA HUMANITARIA

¡Así debieran ser, por lo menos, las grandes batallas, ya que la guerra parece un mal inevitable! Como esa que tuvo lugar en Bluefields (Nicaragua) entre las fuerzas constitucionales y las rebeldes, que nos describe así un cablegrama de la Prensa Asociada:

"MANAGUA, Nicaragua, Septiembre 22—Hoy fué rechazado un formidable ataque de los rebeldes contra Bluefields. La lucha duró trece horas y los rebeldes tuvieron diez y ocho muertos y veinticuatro heridos. Las bajas de las fuerzas gubernamentales fueron dos muertos y cuatro heridos."

Es decir, que en el campo revolucionario, que fué donde los proyectiles hicieron más destrozos, hubo un promedio de un muerto y pico por hora y escasamente dos heridos cada sesenta minutos.

En cuanto a la situación en el sector del campo ocupado por los leales, fué más desesperante todavía para los aficionados a las emociones fuertes. Allí, como se ha visto, sólo murieron dos hombres—acaso por aburrimiento—y el total de heridos fué de cuatro, que no son más de los que se registraran en cualquier "pik-nik".

Réstanos felicitar a los nicaragüenses de uno y otro bando, por la prueba de cultura que acaban de dar al mundo con esa batalla, digna en verdad de haberse dado en el país de la célebre mantequilla.

DE UNA CARTA DE MAÑACH...

En la que da las gracias al redactor de esta sección por cuanto hizo en favor de Carmen Soto, ex-sirvienta de su familia, que es aquella mujer a quien un rayo mató a su marido en el Reparto de Miraflores, y cuyo caso interesó a nuestros lectores de manera noble y generosa:

"Y otra cosa, admirable Tartarín: la censura con la loa, para no perder la sana costumbre. También usted ha escrito hoy "Harward" por "Harvard" al referirse a mi Universidad. El error sería nimio si el DIARIO no incurriese habitualmente en él con toda la fijeza y seriedad que lo caracteriza... Y, ¿qué quiere usted, compañero? Para los que nos hicimos allá, es un caso de lesa nostalgia. Harvard con "w" nos parece una heregía.

Reciba un apretón de manos de su agradecido y quisquilloso

JORGE MAÑACH".

Pues bien, ya la Dirección de este periódico, con vista de esa carta, ha tomado las oportunas medidas para que no vuelva a salir Harvard con "w". No se ha llegado a amenazar con multas al personal, pero si se le ha hecho una encarecida recomendación en tal sentido.

En cuanto a la quisquillosidad del bien querido Mañach, nadie la ha extrañado. Todo el mundo le reconoce ese derecho de sentir nostalgia ante las palabras mal escritas de un idioma que él conoce desde niño. Lo único que choca es que su cargo oficial de defensor del idioma castellano, cuya nostalgia sentimos los que nos criamos oyéndolo hablar bien, no lo lleve a calificar de heregía palabras que a lo mejor aparecen escritas en la misma plana que sus leídas "Glosas" y que atentan a la ortografía de nuestro idioma con más intensidad que Harvard escrito con "w" a la ortografía británica.

Y no sólo le pediríamos un poco de nostalgia, ante palabras con errores ortográficos, sino ante frases punibles por el también respetable concepto de la correcta construcción gramatical. Verbigracia, no consienta decir, ni diga, sin protesta: Representante "a" la Cámara, ya que aquí no estamos ni hemos estado nunca en Harvard.

¿No le parece, admirado glosista, que también está en el caso de ser quisquilloso con esos atentados al idioma vernáculo?

CRONICA DE TRIBUNALES

SE PIDEN 14 AÑOS, OCHO MESES Y UN DIA DE PRISION PARA RAMON MESA, POR HOMICIDIO COMETIDO EN GUANABACOA

Continuó ayer en la Audiencia la vista en juicio oral de la causa seguida contra Pérez de la Osa, acusado del asesinato de Consuelo Rodríguez Solloso. — Señalamientos y otras noticias

EN EL SUPREMO

Recursos declarados sin lugar

En sentencia dictada al efecto, la Sala de lo Criminal del Supremo ha declarado sin lugar el recurso de casación que, por infracción de ley, estableció el procesado José Almeida Medina, chauffeur y vecino de Marianao, contra el fallo de la Sala Primera de lo Criminal de la Audiencia de la Habana, que lo condenó a la pena de seis meses de arresto mayor, como autor de un delito de imprudencia temeraria de la cual resultó homicidio.

Asímismo ha declarado la expresada Sala sin lugar, el recurso de casación establecido por el procesado Otilio Caso Machado, talabartero y vecino de Santa Clara, contra el fallo de la Audiencia de aquella provincia, que lo condenó a la pena de un año, ocho meses y veintiún días de prisión correccional, como autor de un delito de corrupción.

También ha declarado sin lugar la nombrada Sala, el recurso de casación interpuesto por el procesado Facundo González Díaz, jornalero y vecino de Pedro Betancourt, impugnando el fallo de la Audiencia de Matanzas, que lo condenó a un año, ocho meses y veintiún días de prisión correccional, como autor de un delito de disparo de arma de fuego contra determinada persona y a noventa días de encarcelamiento, como autor de un delito de lesiones menos graves.

Señalamientos en el Supremo para hoy

Sala de lo Criminal

Oriente. Causa por defraudación. Contra Alfonso Maren. Ponente: doctor Palma. Letrado: doctor Alberni.

—Habana. Causa por lesiones contra Jesús Rodríguez. Ponente: doctor Rabell. Letrado: doctor Veiga.

—Oriente. Causa contra José C. Balmaseda, por infracción electoral. Ponente: doctor Caturla. Letrado: doctor Milanés.

—Habana. Causa por estafa contra Armando Divullier. Ponente: doctor Bordenave. Letrado: doctor Pola Montoro.

—Habana. Causa por daño a la salud pública contra Federico García. Ponente: doctor Salcedo. Letrado: doctor Castro.

—Habana. Causa por disparos contra Adolfo León. Ponente: doctor Palma. Letrado: doctor Roig.

Sala de lo Civil

Santa Clara. Infracción. The Mechanic Co. contra Ramón y Manuel Gavito. Ponente: doctor Figueroa. Letrado: doctor Bustamante. Procurador: Granados.

Habana. Infracción. La Vasconia, Julio Blanco Herrera. Ponente: doctor Portuondo. Letrado: doctor Caramés. Procurador: Carrasco.

Habana. Quebrantamiento. Quintas en el Bosque, contra Enrique Rodríguez. Ponente: doctor Travieso. Letrados: doctores Velázquez y Barceló. Procuradores: Spínola y Barceló.

Habana. Infracción. Rice Stix Dry Good Company, contra Luis Rodríguez. Ponente: doctor Avendaño. Procuradores: Ros y Granados. Letrados: Ros y Vidaña.

Oriente. Infracción. Richard Foster contra Compañía de Seguros Cuba. Ponente: doctor Trelles. Letrado: doctor Herrera. Procurador: Illas.

Habana. Infracción. Contencioso administrativo. Francisco Cabezón sobre suministros al Ejército Nacional. Ponente: doctor Avendaño. Sr. Fiscal.

Habana. Infracción. Emilio Carrera y otro contra Francisco Peñalver. Ponente: doctor Figueroa. Letrados: doctores Agramonte y Revilla. Procuradores: Dennes y Carrasco.

EN LA AUDIENCIA

Recurre contra el Estado la Compañía Eléctrica de Cienfuegos

La Sala de lo Civil de la Audiencia ha dictado sentencia en el recurso contencioso administrativo, seguido por la Compañía Eléctrica de Cienfuegos, S. A., contra la Administración General del Estado, que tenía por objeto la exención del impuesto de cuatro por ciento sobre utilidades, respecto de cantidades pagadas por la parte recurrente al Municipio de Cienfuegos, por concepto de Impuesto Territorial.

El citado Tribunal declara con lugar la excepción de incompetencia de jurisdicción opuesta por el Fiscal, y por tanto la incompetencia del Tribunal para conocer del asunto, sin especial condenación de costas.

Pleito entre Compañías azucareras

Juicio de mayor cuantía, sobre cobro de cantidades y otros pronunciamientos, entabló, ante el Juzgado de Primera Instancia del Oeste, la Compañía Azucarera de Santa Cruz y Central Santa Rosa, de esta plaza, contra las sociedades anónimas Compañía Azucarera Nacional y Unión Azucarera Cubana, siendo la demanda declarada sin lugar por el Juez.

Y la Sala de lo Civil, en apelación, ha declarado con lugar la excepción de falta de personalidad en el procurador del actor, alegada por la Compañía Unión Azucarera Cubana, absteniéndose de resolver el fondo del pleito en cuanto a la misma, declarándola en parte con lugar y condenando a la Compañía Azucarera Nacional a que entregue a la entidad actora, siete mil cuatrocientos cuarenta y cuatro sacos de azúcar de noventa y seis grados de polarización y trece arrobas de peso, cada uno, declarando sin lugar la demanda en cuanto a los demás extremos, sin hacer especial condenación de costas, ni declaratoria de temeridad ni mala fe.

Reclama una Sociedad anónima de esta plaza contra otra de Australia.

La Sociedad Anónima "Camoa Quarry Company, de esta ciudad, estableció juicio de menor cuantía, ante el Juzgado de Primera Instancia del Oeste, contra la Sociedad Anónima Queensland Insurance Company Limited, de Sydney, Australia, sobre otorgamiento de escritura de compromiso.

El Juzgado declaró con lugar la demanda y condenó a la entidad aseguradora a otorgar la correspondiente escritura de compromiso en los términos exigidos por la Ley de Enjuiciamiento Civil, para someter a arbitramento en las condiciones fijadas en la cláusula 17 de la póliza obrante a fojas 9, la reclamación del daño que se le hace por la parte actora y demás cuestiones que estimen los contratantes deben ser resueltas en el arbitramento.

Y la Sala de referencia ha confirmado la sentencia en todas sus partes.

Las amenazas al colono de Giiines, Pedro Mena.—Absuelto el supuesto autor

Por la Sala Tercera de lo Criminal de la Audiencia se dió a conocer, en la tarde de ayer, el fallo recaído a la causa seguida contra José Losada, al que acusaba de ser el autor de las amenazas de muerte, con logro de propósito al rico colono de Giiines, don Pedro Mena.

Dicho Tribunal, por su fallo, absuelve a Losada del delito, por considerar que no fué él el autor de dichas amenazas.

El Fiscal había pedido en sus conclusiones, ocho años, ocho meses de reclusión y caución de mil pesos.

El colono Mena fué amenazado de muerte, si no entregaba la suma de cien pesos, la cual entregó al autor de las amenazas, que declara la Sala, no fué el procesado.

Fué defendido Losada por el joven letrado doctor Alberto Prieto, quien se ha anotado un triunfo profesional.

La causa contra el Procurador Pérez de la Osa

Ayer tarde tuvo efecto, ante la Sala Primera de lo Criminal de la Audiencia, la segunda sesión del juicio oral de la causa instruida al Procurador Público Armando Pérez de la Osa, por la muerte de su amante Consuelo Rodríguez Solloso.

A las cuatro y media, el caballeroso Presidente de la Sala, doctor Temístocles Betancourt declaró abierta la audiencia pública, continuando el desfile de testigos.

Depusieron los médicos doctores Martín Marrero, Mario Maceda Alfonsin, Julio de J. Medina, Juan J. Moreno Díaz, Juan Eligio Puig, Francisco J. de Velasco, Enrique Anglada y Julián de Armas, quienes expresaron, en sus respectivos turnos, que habían asistido en distintas fechas muy anteriores al suceso al procesado de enfermedades mentales, padeciendo de una neurastenia aguda. El doctor Anglada agregó que padecía de alucinaciones y a veces, de delirio persecutorio.

También declararon los Letrados doctores Teodoro Cardenal y Julio Estrada Mora; el periodista Antonio D'Torra y los señores José Ravelo, Miguel Calvo, Manuel Rey, Avelino García Fernández, Vicente García Perera, Pedro Hernández Martínez, Octavio Lizarrague, Julio Cadavid y García, Francisco Cofiño, Carlos Medina Cruz, Antonio Miranda Fuentes, Daría D'Torra y José Guerrero Sousa.

Todos, excepto García Perrera y Guerrero Sousa, afirmaron que las relaciones de Pérez de la Osa con su amante eran cordiales, amigables siempre, sin que tuvieran conocimiento de que entre ellos existieran diferencias o disgusto alguno.

Guerrero Sousa afirmó que presenció la tragedia. Había ido a la finca Pancho Simón a verificar un cobro a un alemán que en la misma reside, y al no encontrarlo, se dirigió a la casa de García Perera para comprarle unos pollos. Estando allí vió a Pérez de la Osa y a Consuelo sentados en el cesped, muy juntos, en conversación amigable. De repente ambos comenzaron a forcejear y la mujer se levantó con rapidez, teniendo en sus manos un revólver, comenzando a forcejear nuevamente, pues Pérez de la Osa también se levantó. Quiso intervenir, pero al sentir que el arma comenzaba a disparar, temió ser herido y salió a escape de aquellos contornos.

A las 6 y 40 el doctor Betancourt suspendió el acto para continuarlo el día 30 a las dos de la tarde.

Dispuso la citación de varios testigos, entre ellos la de García Perera—que nada de importancia dijo ayer—para que manifieste si el día de la tragedia fué a la finca el testigo Guerrero Sousa.

El suceso sangriento del Mercado de Guanabacoa

Ante la Sala Tercera de lo Criminal de la Audiencia, integrada por los Magistrados doctores Martín Aróstegui, Presidente; Guillermo V. Fauli y Manuel A. Gutiérrez Balmaseda, quedó ayer tarde concluso para fallo el juicio oral de la causa instruída al procesado Ramón Mesa Urrutia, con motivo de la muerte de Santiago Pérez Martely, ocurrida el 7 de marzo último en el Mercado de la villa de Guanabacoa.

En horas de la mañana se practicó una inspección ocular en el lugar del suceso, a la que concurrieron el doctor Gutiérrez Balmaseda en representación del Tribunal y las partes personadas en el proceso.

Informaron ante la Sala, al terminar el examen de las pruebas, el Abogado Fiscal doctor René Ferrán, el doctor Eduardo L. Figueroa, acusador particular y el doctor Felipe González Sarraín, defensor.

Tanto el doctor Ferrán como el doctor Figueroa elevaron a definitivas sus conclusiones provisionales, en las cuales conclusiones, calificando los hechos como constitutivos de un delito de homicidio, solicitan para el enjuiciado, en concepto de autor sin circunstancias modificativas, 14 años, 8 meses y 1 día de reclusión, así como que también se le condene a indemnizar a los herederos de la víctima con la cantidad de 5.000 pesos.

El doctor González Sarrain impugnó la tesis de los dos acusados. Hizo un minucioso examen de las pruebas aportadas al juicio, y arguyó que, en efecto, los hechos integran un delito de homicidio, pero que, habiéndose justificado de una manera clara, indiscutible, que Mesa privó de la vida a Pérez Marteley en legítima defensa, es procedente dictar un fallo absolutorio.

Terminó el acto a las 6 y 15.

Penas solicitadas por el Sr. Fiscal

El Fiscal de la Audiencia ha formulado escritos de conclusiones provisionales, solicitando las siguientes penas:

Cuatro meses de arresto mayor para Inocente López Pérez, por lesiones graves con la atenuante de la edad.

Un año y un día de prisión correccional para Ramón Arango González, por atentado a agente de la autoridad.

Cuatro meses de arresto mayor y multa de 300 pesos para cada uno de los procesados José Luna y José Lee, por infracción de la Ley de Drogas.

Cuatro meses y un día de arresto mayor para Pedro Díaz, por estafa.

Y tres años, seis meses y veintiún días de prisión correccional para Eladio Vega Vega, por lesiones graves.

La señorita Mercedes de Arza

Hoy celebra sus días una dama distinguida y virtuosa: la culta auxiliar de la Secretaría de la Sala de lo Civil de esta Audiencia, señorita Mercedes de Arza, quien es, además, una magnífica traductora del idioma inglés y convencida católica, apostólica y romana.

Nuestra cordial felicitación.

Sea también la felicitación del cronista, en su onomástico, para otra laboriosa auxiliar de la referida Sala de lo Civil: la bella y distinguida dama Mercedes Fernández Junco.

¡Felicidades!

Señalamientos en la Audiencia para hoy

Sala Primera

Contra Mateo Dueñas Gilbedo, por homicidio por imprudencia. Defensor: doctor José Puig Ventura.

—Contra José Lee Chin, por delito contra la salud pública. Defensor: doctor José Puig Ventura.

—Contra Regino Parrondo, por lesiones. Defensor: doctor Demestre.

—Contra Manuel Diego, por jerjurio. Defensor: doctor Arango.

—Contra Benigno Almuiña, por estafa. Defensor: doctor Lancís.

—Contra Francisco González, por disparos. Defensor: doctor Portela.

—Contra Pedro Abralde, por infracción del Código Postal. Defensor: doctor León.

—Contra Raimundo Rodríguez, por lesiones. Defensor: doctor Pérez.

—Contra Milagros Peris, por defraudación. Defensor: doctor Aguirre.

—Contra Antonio Carballo, por atentado. Defensor: doctor Demestre.

—Contra Serafín Garcés, por hurto. Defensor: doctor Guerra.

Sala Segunda

Contra Rogelio Sánchez, por atentado. Defensor: doctor Escala.

—Contra Chan Wen, por infracción de la ley de drogas. Defensor: doctor Díaz.

—Contra José Sam, por infracción de la ley de drogas. Defensor: doctor Guerra.

—Contra Angel Vázquez, por estafa. Defensor: doctor Bolívar.

—Contra José de Castro, por estafa. Defensor: doctor Orta.

—Contra Miguel A. González, por disparos. Defensor: doctor Castellanos.

—Contra Federico García, por infracción de la ley de drogas. Defensor: doctor Lancís.

—Contra Ramón González, por rapto. Defensor: doctor Escalas.

Sala Tercera

Waldo Hernández, por amenazas. Defensor: doctor Castellanos.

—Contra Manuel Cepero, por incendio. Defensor: doctor Casado.

—Contra Braulio Ravelo, por hurto. Defensor: doctor Campos.

—Contra Manuel Hernández, por disparos. Defensor: doctor Aedo.

—Contra José San, por daño a la salud pública. Defensor: doctor Casado.

—Contra Ramón Rodríguez, por lesiones. Defensor: doctor Aedo.

—Contra Antonio Vázquez, por estafa. Defensor: doctor Casado.

—Contra José Ramírez, por corrupción de menores. Defensor: doctor Aedo.

Sala de lo Civil

Juzgado del Oeste. Manuel García contra Gumersindo Collazo. Consulta. Ponente: doctor M. Escobar. Letrados: doctores Fernández y Fiscal. Procurador: Menéndez.

Juzgado de Almendares. Isidro de Pablo contra Antonio M. González. Menor cuantía. Ponente: doctor M. Escobar. Letrados: doctores Béguez y Castellanos. Procuradores: Samalea y Alonso.

Juzgado del Centro. Micaela Frasno contra heredero o causahabientes de Juan Fernández. Mayor cuantía. Ponente: doctor M. Escobar. Letrado: doctor Ostolaza.

Juzgado del Este. M. Phillips and Co. contra Martínez Larió y Compañía. Mayor cuantía. Ponente: doctor M. Escobar. Letrado: doctor Montoro. Procuradores: Bravo y Granados.

Audiencia. Antonio Ibáñez contra el señor Presidente de la República. Contencioso administrativo. Ponente: doctor Fernández. Sr. Fiscal. Letrado: doctor Sandrino. Procurador: Menéndez.

Audiencia. Carlos Lima contra Comisión del Servicio Civil. Contencioso Administrativo. Ponente: doctor M. Escobar. Letrado: Puig. Sr. Fiscal.

Juzgado del Sur. Alberto Mora. Pensión. Ponente: doctor M. Escobar. Sr. Fiscal. Letrado: doctor Caballero.

Juzgado de Almendares. National City Bank of New York contra Francisco D Madrazo. Ejecutivo. Ponente: doctor M. Escobar. Letrados: doctores Martínez y Zubizarreta. Procuradores: Laredo y Bravo.

Juzgado del Oeste. Aurelio Miranda contra Ramón Otero. Ejecutivo. Ponente: doctor Fernández. Letrado: doctor Mestre.

Juzgado del Oeste. Carmen Fernández contra Arthur Safran y otros. Tercería en mayor cuantía. Ponente: doctor M. Escobar. Letrado: doctor Bustamante. Procurador: Granados.

CUANDO PIDA SIDRA PIDA **CIMA** EN MEDIAS Y EN CUARTOS

Agente: NICANOR FERNANDEZ

Distribuidores: NESTLE AND ANGLO SWISS CONDENSED MILK Co.

9302 alt.

Procesado el John Raffles Hispano-Cubano

El juez de Instrucción de la Sección Cuarta, licenciado Julián Silveira, procesó ayer con exclusión de fianza por asalto y robo a Andrés Vazquez Ceballos; o Pedro Areces Delgado; o Raoul Cabrera; o Juan Sotolongo, (a) El John Raffles, hispano-cubano, o El Montañés, también fué procesado por estafa, con $500 Areces; o Sotolongo; profesional del robo y de la estafa, fué reconocido por Gumersindo Alvarez Incián, chauffeur al que hizo llevarle al Hospital Calixto García, estafándole el dinero y huyendo. Poco días despues, Gumersindo les encontró en el Vedado y le reconoció y al ir a detenerle, Sotolongo le dijo que era un hermano suyo y no el el autor del hecho y le invitó a acompañarle a casa de su padre, para que este le abonara el dinero estafado. Accedió el chauffeur y al llegar a la Universidad, Sotolongo, revólver en mano, le despojó del dinero que llevaba.

MENOR LESIONADO

Al caerse en Máximo Gómez y La Rosa sufrió la fractura del antebrazo izquierdo, el menor René Quesel Veliz, de 10 años de edad y vecino de Bella Vista y Magnolia. Fué asistido en el tercer centro de socorros.

TRATO DE SUICIDARSE QUEMANDOSE.— PADECE DE ENAJENACION MENTAL

En el cuarto centro de socorros fué asistido de graves quemaduras diseminadas por el cuerpo, Saturnino Rodriguez Alfonso, vecino de Juan Alonso y Pernas en Luyanó, que se roció el cuerpo con alcohol, prendiéndose despues fuego.

Rodriguez que está desde hace mucho tiempo enfermo y padece de enajenación mental, se introdujo en el reservado de la casa y allí se arrojó el alcohol. Su estado es de suma gravedad, habiendo pasado a la casa de salud Covadonga, para su curación.

ESTAFA

Constantino Faubel Beaton, de Oriente, de 45 años y vecino de Cosme Blanco Herrera 11 y medio, denunció a la Policía que alquiló su automóvil número 7794 a Alejandro Herrera Queipo, vecino del Reparto Santa Amalia, el cual le cambió varias piezas, perjudicándole en $100.

Un tratamiento seguro y agradable para las Almorranas

Se asegura un tratamiento fácil y una cura rápida por medio del canuto especial de aplicación que se facilita gratuitamente con cada tubo de MAN ZAN (que proporciona alivio instantáneo). Para más detalles diríjase a la Droguería del Dr. E. Sarrá, Habana, donde podrá obtener el producto MAN ZAN, a $0.65 por tubo, o de donde le será enviado un tubo en un envoltorio no impreso y franco de porte, mediante la hu

SE PERSONO EN EL JUZGADO EL SEÑOR DAUMY, EX-OFICIAL ACUSADO DE HABER FALSIFICADO LA FIRMA DE UN JUEZ

Tanto Daumy como el otro acusado, ex-alguacil, prestaron fianza y quedaron en libertad.—Un demente pone fin a su vida dándose un tremendo tajo en el cuello con una navaja.—Otras noticias

Ayer se personó en el Juzgado de Instrucción de la Sección Segunda, Mario Daumy, acusado en la causa número 1283 del corriente año, por los delitos de falsedad en documento público, robo consumado y estafa frustada, y en la que, al igual que el alguacil del Juzgado de Primera Instancia del Sur, señor Carlos Laguente, había sido procesado el día anterior, señalándosele fianza de dos mil pesos.

El señor Daumy se abstuvo de declarar, prometiendo al Juzgado hacer sus descargos por escrito.

Prestó fianza, siendo dejado en libertad.

También se personó en el citado Juzgado, el otro acusado señor Laguente, había sido procesado el día le había señalado, quedando en libertad.

UN DEMENTE PONE FIN A SU VIDA

Ayer por la mañana fué conducido al Hospital Municipal, Joaquín García de la Llama, natural de Guanabacoa, de 24 años y vecino de Gloria 223, el cual reconocido por el médico de guardia, doctor Gronlier, presentaba una gran herida producida por instrumento pérforo cortante en el cuello.

Horas después, en el Hospital Calixto García a donde había sido conducido, falleció García.

A la policía declaró el señor Adolfo García de la Llama, hermano de Joaquín, que éste venía desde hacía algún tiempo con sus facultades mentales alteradas y que ayer, haciendo uso de una navaja barbera, se produjo las lesiones que presentaba.

AUTOPSIA AL CADAVER DE UN SUICIDA

Por los doctores Arturo Sansores y Luis Garzon, le fué practicada ayer en el Necrocomio Municipal la autopsia al cadáver del sirio Madeim Jaris, vecino de Monte 15, quien hace varios días se había inferido en el vientre varias heridas con una navaja.

Los forenses certificaron que las heridas habían sido mortales.

Presenció la diligencia de autopsia, el señor Francisco García Calzadilla, Secretario del Juzgado de Instrucción de la Sección Segunda, que conocía del caso.

PROCESADO

Por el juez de instrucción de la sección segunda, fué procesado ayer Rodolfo Leal Hernández, por estafa, quedando en libertad por ser menor de 15 años.

CON UNA NAVAJA DE AFEITAR

Por el doctor Agramonte, médico de la clínica Ledon-Uribe, fué asistida ayer María Sparling, de Polonia, vecina accidentalmente del Hotel Sevilla, la que presentaba una herida incisa como de 10 centímetros de extensión en el cuello, de carácter grave.

Dijo la paciente a la policía de la décima estación que levantó el acta, que se encontraba en el baño de su domicilio, y al tomar el jabón para enjabonarse, éste tenía adherido una navajita de afeitar, con la que se había producido la lesión que presentaba.

ACUSAD DE ESTAFA

Pod el vigilante 1639 fué detenido ayer en Paula 44, altos, Ignacio Zydorczky, alemán, de 36 años de edad, por acusarlo de estafa, por medio del timo del embarque, los polacos Adams Kordet, de 23 años, vecino del tejar "Machado", sito en Arroyo Naranjo y Josef Andomin, de 42 años, vecino de Sal 58.

El acusado negó los cargos, siendo remitido al Vivac.

Stacomb
CONSERVA PEINADO EL CABELLO
Pídalo en Perfumerías, Farmacias, etc.

DETUVO LA JUDICIAL A UN PRESUNTO AUTOR DEL ASESINATO DEL BODEGUERO EN MARIANAO

El subinspector de la Judicial señor Manuel Gómez, buen policía, que desde anteayer y comisionado por su jefe Sr. Fors, se encuentra practicando investigaciones en el crimen de Marianao en el que fué asesinado un honrado bodeguero, ordenó ayer a los agentes a sus órdenes Sres. Valdés y Mas, la detención de Andrés Catalá Chenique de la raza de color, de Guanabacoa, de 35 años y vecino de Curazao 9, por suponerle uno de los autores del referido asesinato.

En un registro practicado en su casa, se le ocupó una capa de agua de las que utiliza el Ejército Nacional, con varias manchas al parecer de sangre.

El agente fotógrafo de la Judicial Sr. Mederos, ha sacado varias fotografías de las huellas observadas en los alrededores de la casa, para ver si ellas coinciden con las de los zapatos de los detenidos.

OTRO DETENIDO

Fué detenido ayer por el agente Espino de la Judicial, Juan Díaz Rodríguez de 21 años, vecino de Serafines 19, reclamado por la Sala Segunda de lo Criminal. Ingresó en la Cárcel.

LOS DIRECTORES DE COLEGIOS Y EL ALCALDE SR. PEREIRA

Ayer, a las doce del día, casi la totalidad de los Directores de Colegio que son subvencionados por el Municipio, para mantener en sus planteles determinado número de becados, estuvieron en la Tesorería, donde despachaba el Alcalde p. s. r. señor Manuel Pereira, al que presentaron una exposición con motivo del reciente decreto firmado por el Alcalde, en relación con los niños becados en estos planteles.

El señor Fernández Salazar, Director del Colegio Antonio Medina, usó de la palabra para expresar al Alcalde Pereira, que los Directores de Colegio le rendían sus respetos y que aprovechaban la oportunidad para felicitarlo por haber tomado posesión de tan alto cargo y que con relación a su decreto, ellos declaraban que se cumplía en todos sus extremos, con su deber, de acuerdo con lo tratado con la Alcaldía y que ellos realizaban cuanto estaba a su alcance para que los niños recibieran el mejor trato y la mayor instrucción.

Además solicitaron que sólo se le enviaran becados para cubrir el crédito por dozavas partes y que pedían al señor Pereira, que pusiera de su parte todo lo posible a fin de que se le abonaran a algunos Directores, cantidades que se adeudan del mes de Junio del pasado ejercicio y solicitaron finalmente, que en vez de 12 pesos por cada becado, se le abonaran 15 pesos.

El señor Alcalde agradeció la felicitación de los Directores de Colegio y les prometió cuanto estuviera a su alcance para que les abonaran esas cantidades. Ahora bien, desea que se le de cuenta por los Directores a donde corresponda, del día en que ingresa cada becado y que notifiquen cuando faltan a los colegios.

Después de esta entrevista se comentaba que alguien ha sugestionado a los Directores de Colegio para que realizaran esta gestión y que el Alcalde está dispuesto a cumplir con los deberes para con esos planteles, pero que también hará que se cumplan con la Alcaldía por parte de los Directores para que resulte más beneficiosa la labor altruista que por acuerdo del Ayuntamiento, se lleva a cabo instruyendo y dando albergue a un número crecido de niños pobres de este Término Municipal.

EL ALCALDE Y LOS PROPIETARIOS DE OMNIBUS

Ayer tarde, invitado por el Presidente de la Asociación de Propietarios de Omnibus, señor Aztiazaraín, y por el doctor José Iñiguez, el Alcalde p. s. r., señor Pereira, asistió a una reunión que establecieron estos propietarios en el barrio de Luyanó para tratar sobre una fiesta homenaje, que estos elementos van a celebrar en breve en honor del Alcalde en propiedad, señor José María de la Cuesta, candidato al mismo cargo por el Partido Liberal.

Los reunidos cambiaron impresiones con el señor Pereira y demostraron los trabajos preliminares que vienen efectuando para llegar al logro de esos propósitos.

El señor Pereira, se retiró muy satisfecho de la Asamblea de Propietarios de Omnibus, que preside el señor Aztiazaraín.

Al abandonar el señor Alcalde la Asamblea, llegó el doctor Ainciarte, acompañado del señor Antonio Hevia, que de manera eficiente vienen secundándolos en estas labores que benefician a la Administración y la política del Alcalde Cuesta.

CABLE AL PRESIDENTE DE LA DELEGACION DE CUBA EN LA LIGA DE NACIONES

Con motivo de la visita que ayer hiciera al señor Presidente de la República el ministro de Colombia en Cuba, doctor Gutiérrez Lee, para dar las gracias a nombre de su país por la actitud de la Delegación cubana ante la Liga de las Naciones, la Secretaría de Estado, cumpliendo instrucciones del Primer Magistrado, ha cursado un expresivo mensaje cablegráfico a la representación de Cuba en la Sociedad de las Naciones, que preside el doctor José Manuel Cortina, significándole el beneplácito que ha causado al Gobierno su actitud y la orgullosa satisfacción que experimenta la República al recibir, por su causa, la felicitación y gratitud de Repúblicas hermanas.

PIDEN LA REFORMA DEL REGLAMENTO DE CASAS DE PRESTAMOS

Una comisión de propietarios de Casas de Préstamos, estuvo ayer en Gobernación para darle cuenta al Secretario del Ramo que tenían paralizadas sus negociaciones, debido a la interpretación que se le estaba dando al Reglamento dictado por aquel departamento, referente a las Casas de Empeño.

Recabaron del Secretario de Gobernación sean reformados algunos artículos del citado Reglamento, sobre todo los que se relacionan con los "partes diarios".

LA VELADA CULTURAL DEL TEATRO PAYRET

Tendrá lugar el día 30, con motivo de la repartición de los premios a los alumnos de la Escuela Municipal de Música.

Ayer por la tarde, citada por el Alcalde p. s. , señor Manuel Pereira, asistió a su despacho la señora Regina Xiqués, Directora de la Academia Municipal de Música, con el propósito de llevar a cabo la distribución de las localidades principales del Teatro Payret, en cuyo coliseo tendrá efecto el día 30 del actual mes, a las ocho de la noche, una velada artística con motivo de la repartición de los premios de los alumnos que se significaron en los exámenes verificados en la misma.

El Alcalde, señor Pereira, nos expresó que se había invitado a numerosas personas para que asistan a este acto artístico y cultural, donde serán repartidos numerosos premios en metálico y en objetos de arte, y que el público en general tendrá acceso libre a tertulia y cazuela, para presenciar este acto.

DE INTERES GENERAL

Suscribiéndose al DIARIO DE LA MARINA, obtiene la comodidad de recibir temprano, en su casa, un periódico serio, moral y de una gran información local y extranjera.

Para solicitar su suscripción, use los teléfonos siguientes:

Habana	M-8404
Vedado	F-2613
Jesús del Monte, Cerro, Luyanó, Santos Suárez, Mendoza y Lawton	I-1994
Guanabacoa y Regla	M-06-5177
Arroyo Apolo	M-8404
Marianao, La Sierra, Almendares, Buenavista y La Coronela	FO-7090

DIARIO DE LA MARINA, el periódico de mayor circulación.

ATUN Y BONITO
Selectos
ANTONIO ALONSO, Hijos. Vigo, España

Perfumes franceses finos

Tenemos el surtido más variado y los precios más módicos.
He aquí algunos de los fabricantes cuyos productos encontrará aquí:

Chanel.	Coty.
Worth.	Houbigant.
Caron.	Sabani.
Guerlain.	Ibry.
Lubín.	Rosina.
D'Orsay.	Isabey.
Gabilla.	Rigaud.
Silka.	Vigny.
Volnay.	Patou.
Molyneaux.	Cheramy.
Bourjois.	Ch. Fay.
Marquis.	Mury.
Corday.	Godet.

Regalos

Si necesita hacer un regalo pase a ver nuestro surtido de artículos de alta fantasía.

La Moda Americana
CHARLES BERKOWITZ, Pte.
San Rafael 22, esq. a Amistad.

9806 1d 24

NOTICIAS DEL PUERTO

EN EL VAPOR "ALFONSO XIII" VAN EN DIRECCION A ROMA VARIOS PRELADOS PARA INFORMAR AL PAPA SOBRE MEJICO

Viaja también en dicho barco para España el excelentísimo señor D. José Gil Delgado, marqués de Berna, ministro en Méjico. Barcos de pasajeros y carga que entraron ayer en nuestro puerto

En la mañana de ayer tomó puesto procedente de Veracruz el hermoso vapor correo español "Alfonso XIII" que manda el capitán don Agustín Gibernau y que trajo carga general y 180 pasajeros, de ellos 84 para la Habana y 96 de tránsito para España.

Llegaron en este vapor la señora Carmen Viales, Amelia F. de Vicent, Abroham Moncada, Gilberto Galiano, Francisco Mayoral, Rosa B. de Candia y familia, Ldo. Juan Pérez Abreu y familia, Rafael Rodríguez, Ldo. Porfirio Valdés, así como 21 religiosas que ha nsalido de México.

También llegó en este barco nuestro estimado compañero doctor José Fernández de Castro que ha pasado una temporada en México invitado por el Gobierno de la vecina República para estudiar el movimiento cultural de México y del cual viene magníficamente impresionado.

EL MARQUES DE BERNA

Como hubimos de anunciar, viaja de tránsito para España S. E el señor José Gil Delgado, Marqués de Berna, Ministro de España en México, quien desembarcó ayer visitando al Embajador de España en Cuba y a nuestro compañero el licenciado García Acuña, de quien es muy amigo.

PRELADOS

También van de tránsito en el "Alfonso XIII", rumbo a Roma, con objeto de dar una detallada información de lo que ocurre en México, con respecto a los asuntos religiosos, a S. S. el Papa los prelados Monseñor Emeterio Valverde Trelles, Arzobispo y los Obispos Monseñor Jenaro del Río, Monseñor José María González, y los sacerdotes padres Raimundo Escalona, Amado Villanueva y Pedro Castillo y Rafael J. Figueroa.

Otros pasajeros del "Alfonso XIII" de tránsito es el vice Cónsul de México en Santander Señor Javier Osorio.

EL "GOVERNOR COBB"

Procedente de Key West llegó ayer el vapor americano "Governor Cobb" que trajo carga general y 68 pasajeros, entre ellos los señores Ernesto de Zaldo y familia, doctor Oscar Seigle, Diego Pérez, J. M. Fernández, Mercedes Fernández, Federico Sánchez, Angélica Estrada, María Rivero, Ramon del Viso, Nestor Pérez, Mercedes Angulo, Fernando Serafín y familia, Enrique Rivero, José García y Juan Barba.

BARCOS DE CARGA

Los siguientes barcos de carga llegaron ayer: los errie de Key West, el americano "Carrabulle", de New Orleans en lastre, el inglés "San Gil" de Boston con 3 pasajeros, el americano "Limón" de Cristóbal, el noruego "Sagaland" de Charleston con carbón, el americano "Munlisto" de New York.

SALIDAS

Salieron ayer el "Zacapa", para Kingston; el "Mary Luckenbach", para Tampico; el "Munargo", para New Orleans; los ferries para Key West; el "Calamares", para New York; y dos lanchones en lastre para Pansacola.

EL "ORTEGA"

Anoche a las diez tomó puerto el vapor inglés "Ortega", que trajo carga general y 90 pasajeros para la Habana procedentes de puertos de España. En este vapor ha llegado una religiosa gravemente enferma, que fué desembarcada y conducida a una clínica para ser asistida.

EL "EBRO"

El vapor inglés "Ebro", se espera hoy de Valparaíso con carga y pasajeros para la Habana y New York.

Este vapor tomará en la Habana dos mil bultos de tabaco para New York.

LESIONADOS

Trabajando en el puerto resultaron lesionados los jornaleros José Estrans y José Sánchez.

EL "ECUADOR"

El señor Holguín, de la Nitrate Agencies, nos informa que el vapor americano "Ecuador", llegará a la Habana procedente de San Francisco de California, el día 28 del corriente y que seguirá para New York el mismo día conduciendo carga general y pasajeros.

MOVIMIENTO DE ENFERMOS

HOSPITAL NACIONAL GENERAL CALIXTO GARCIA

Director: Dr. Francisco P. López Silvero.

Dr. Alejandro Barrientos, Médico de guardia.

Sr. Joaquín Fernández, Alumno de guardia.

LISTA DE INGRESOS

Septiembre 23, 1926.

Antonio Duval, 35 años, blanco, de España. Juana Linares, 31 años, blanca, de Pinar del Río. Nieves García, 15 años, blanco, de Pinar del Río. Felicia Fajardo, 5 7años, blanca, de Matanzas. Carlos Díaz, 48 años, mestizo, de Matanzas. Manuel Marcoti, 55 años, blanco, de España. Onofre Cepero, 88 años, negro, de Pinar del Río. Celestino Fernández, 30 años, blanco, de Güines. Catalina Valdivia, 49 años, blanca, de San Cristóbal. Francisco Azcuy, 16 años, blanco, de Alquizar. Juan Martínez, 26 años, negro, de Haití. José García, 34 años, blanco, de Santiago de Cuba. Virginia Figuerola, 35 años, blanca, de la Habana. Francisco Mateo, 30 años, blanco, de España. Fidelina Peñalver, 16 años, negra, de Guanabacoa. Matilde Reyes, 34 años, mestiza, de la Habana. Virginio Sánchez, 38 años, mestizo, de Sagua la Grande. Juana M. Galán, 37 años, negra, de Camarones. Jesús de León, 21 años, blanco, de Ciego de Avila. Mariana Valdés, 33 años, blanca, de Oriente. Josefa Poller, 16 años, blanca, de Artemisa. Teófila Hernández, 18 años, blanco, de Santiago de las Vegas Gilberto Rubí, 1 día, negro, de la Habana. Carlos Mena, 1 día, blanco, de la Habana. René Hernández, 1 día, blanco, de la Habana. Cristobal Sánchez, 41 años, blanco, de la Habana. Choncha Arredondo, 29 años, blanca, de España. Buenviage García, 29 años, mestizo, de Vueltas. Luisa Dominguez, 33 años, blanco, de Batabanó. Marina Llana, 22 meses, blanco, de España. Caridad González, 1 mes, blanca, de la Habana. Eusebio Quirós, 37 años, blanco, de España. José Yanes, 50 años, blanco, de España. Miguel Centurión, 54 años, blanco, de España. María C. Guevara, 31 años, blanco, de Caibarién. María Barrios 33 años, blanco, de Artemisa. Marcos Alvarez, 36 años, blanco, de Consolación del Norte. Laureano Hernández, 27 años, negro, de Melena del Sur. Felicia Cambon, 15 años, blanca, de Artemisa. Arturo Chon, 38 años, asiático, de Cantón. Angela Medina, 29 años, blanca, de Santa Clara.

Médico de Imaginaria, Dr. Juan J. Mestre.

Enfermos comunes	875
Idem tuberculosos	141
Idem veteranos	41
	1057

LISTA DE SALIDAS

Miguel Angel Enriquez, 15 años, blanco, de la Habana. Alfredo Marín Roser, 51 años, blanco, de Jatibonico. Mercedes Sastre, 31 años, negra, de la Habana. Amparo Hernández, 4 años, negra, de la Habana. Miguel Ramírez, 20 años, blanco, de Cienfuegos. Ernestina Palmas, 32 años, mestiza, de Cienfuegos. Ramona Camacho, 44 años, blanca, de Sagua la Grande. Antonio Rodríguez, 42 años, negro, de Cárdenas. Manuel López, 25 años, blanco, de España. Regino González 49 años, negro, de la Habana. José Barina, 29 años, blanco, de Portugal. Juan Vega, 23 años, blanco, de Arroyo Naranjo. Roidín, 33 años, negro, de Jamaica. Juan Camacho, 39 años, blanco, de España. Rufino Hernández, 6 años, negro, de la Habana. José Cervera, 24 años, blanco, de Sagua la Grande. Asunción Ramos, 2 meses, negra, de la Habana. Mercedes Ramos, 22 años, negra, de Guanabacoa. José Sañete, 67 años, blanca, de España. Abelardo Carrillo, 8 años, negro, de la Habana. Elvira Peña Rojas, 46 años blanco, de Gibara. Cecilio García Díaz, 35 años, negro, de Jovellar. Esteban Vinelo, 32 años, blanco, de la Habana. Emilia Jaime, 29 años, negra, de Santo Tomás. Rafael Alcántara, 31 años, blanco, de Placetas. Celestino González, 38 años, blanco, de España. Alfonso Chano, 21 años, asiático, de China. Cándida González, 42 años, blanco, de Ceiba del Agua. Bernardino Labarrere, 21 años, negro, de la Habana. José Cárdenas, 48 años, negro, de Jaruco. Chaim Pomeranz, 23 años, blanco, de Polonia. Arturo Chein, 38 años, asiático, de China. Lau Go, 26 años, asiático, de China. Luis Senamor, 18 años, blanco, de España. Aurora Hernández, 15 años, blanca, de San Nicolás de Güines.

FALLECIDOS

José Patino Méndez, 53 años, blanco, de España. José Blanco, 63 años, blanco, de España. José Wong 39 años, asiático, de China. Desiderio Gruby, 5 5años, blanco, de Hungría, Matilde Reyes, 34 años, mestiza, de la Habana.

DEFUNCIONES OCURRIDAS AYER EN LA HABANA

Relación de certificados de defunciones registrados durante el día de ayer en el Negociado de Demografía de la Secretaría de Sanidad y Beneficencia.

Amparo Amat y Piedra, blanca, 40 años, Concordia 127. Hemiplegía. José Díaz Hernández, blanco, 2 años Serafines 87. Gastro enteritis. Juana Díaz Vélez, blanca, 49 años, Hospital Mercedes. Cancer. Desiderio Gruby, blanco, 55 años, Hospital Calixto García, Hipertrofia prostática. José Blanco, blanco, 63 años, Hospital Calixto García. Tuberculosis pulmonar. José Wong, asiático, 39 años, Hospital C. García. Tuberculosis pulmonar. José P. Méndez, blanco, 53 años, Hospital Calixto García. Asma bronquítica. Wolodiá Sribienih, blanca, 48 horas. Hospital Mercedes. Bronquitis capilar. Teresa Candian, blanca, 28 años San Ignacio 57. Suicidio por sustancia corrosiva. Rosa Lazo Varona, mestiza, 40 años, Cerro 551. Nefritis crónica. Fernando Castro, blanco 2 1|2 años. Estrella 69. Raquitismo. Justa Linares, blanca, 75 años, Oquendo 5. Arterio esclerosis. Madeim Jaris, blanco, 26 años, Hospital Municipal. Suicidio por instrumento punzante. Eglantina Villar, blanca, 3 meses. Animas 158. Bronco-neumonía. Matilde Reyes, mestiza, 34 años, Hospital Calixto García, Hemorragia puerperal. Pedro Sierra, blanca, 3 meses, Basarrate 15. Gastro colitis. Aurelia Salgado, blanca, 63 años, calle 12 No. 25, Vedado. Caquexia cancerosa. Hortensia Aedo, blanca, 33 años Cérro 551. Plasenta previa. Manuel Iglesias, mestizo, 11 años, Hospital Municipal. Apendicitis aguda. Juana Quintana, negra, 39 años, Serafina 8. Causa desconocida. Antonio Gilbert, blanco, 37 años, Policlínica Nacional. Traumatismo por aplastamiento. Juan Moré, blanco, 71 años, Hospital 9. Hipertrofia prostática. María González, blanco, 4 años, Reparto Juanelo. Gastro enteritis.

ES MARAVILLOSO PARA LOS DELGADOS

Esa es la opinión que el Sr. Fermín Salcedo, vecino de 1206 Baywood Ave., Toledo, Ohio, tiene del CARNOL. Nos escribe el Sr. Salcedo: "Hace algunos días recibí su afamado Carnol y estoy teniendo nueva vida con tan maravilloso remedio para los delgados. Sírvanse mandarme otros 3 frascos."

Si en lugar de seguir siendo flaco (o flaca) prefiere Ud. ser grueso, saludable, fuerte; aumentar sus carnes y hermosear su cuerpo, decídase ahora mismo a tomar el Carnol, el bien conocido específico para engordar, el mismo que el Sr. Salcedo dice es maravilloso para los delgados. A las pocas semanas de tomarlo en toda probabilidad habrá Ud. aumentado algunos kilos. CARNOL (pastillas) no es un remedio para curar enfermedades, sinó una fórmula o receta beneficiosa a los delgados. Siga Ud. el buen ejemplo del Sr. Salcedo; compre el CARNOL (pastillas) en cualquiera botica y tómelo de acuerdo con las instrucciones en cada frasco. No requiere dieta ni privaciones. THE CARNOL CO., 32 Union Square, New York.

Si su farmacia no tiene CARNOL le enviaremos un frasco por correo certificado, al recibo de un giro postal por valor de $1.00. The Carnol Cº 32 Unión Square, Dpto. DM., New York, N. Y.

EL PROBLEMA DE LA LECHE

Ya es hora, que nuestros vaqueros se preocupen de atender un poco mejor el ordeño de las vacas, así como también la manipulación de la leche, porque actualmente la leche que los vaqueros proporcionan para el mercado, es una leche muy sucia, sucísima, porque si se fuera hacer un análisis bacteriológico de la leche, sanitariamente no podría admitirse su venta para el consumo público. Tiene infinidad de materias orgánicas en suspensión, y millares de microbios la leche, por la falta de aseo y limpieza, desde el cubo que emplean para el ordeño, hasta las botijas en que llevan la leche al mercado.

Digo esto, para que nuestros vaqueros pongan un poco más de cuidado en la manipulación de la leche, ya que ese es el negocio que les proporciona el modo de vivir.

No me pueden negar los señores vaqueros, que en la inmensa mayoría de las vaquerías que hay en las fincas, no tienen deseo por parte de ellos, de mejorar las condiciones higiénicas de la leche, y deben poner algo de su parte, si quieren darle salida a su producto, porque de lo contrario, el público rechazará esa leche, que está llena de partículas de excrementos, pelos y aún de garrapatillas. Algunos vaqueros no se imaginan la gran cantidad de suciedad que lleva la leche procedente de nuestras fincas. Tengo la completa seguridad, que la leche procedente de las vaquerías rurales, tienen más de un gramo de suciedad por litro y millones de bacterias, tal vez 20.000 por centímetro cúbico.

Para evitar que la leche porte en sí tanta suciedad y tantos millones de bacterias, hay que aplicar la higiene, empezando por esterilizar el cubo del ordeño; el cubo se esteriliza escaldándolo con agua hirviendo, esa es la manera más fácil y cómoda para nuestros vaqueros de campo; debe lavarse bien las manos con agua y jabón y secarse las manos con un paño bien limpio.

No deben enrejar los terneros ni manear la vaca, su misión solamente debe ser para ordeñar las vacas. Antes de ordeñar la vaca le limpiaran la ubre con una toalla húmeda, con el objeto y fin que cualquier suciedad que tengan las tetas se quede adherida a la toalla. El primer chorro de leche de cada teta se dejará caer en el suelo, porque el conducto por donde sale la leche puede estar sucio y lleno de bacterias, y una vez ordeñada la vaca, la leche se colará con un colador, el que debe tener en su fondo una tela de bayeta doble para que la leche salga bien limpia de algún pelo que haya podido caer y otras partículas orgánicas.

Es necesario que los vaqueros se acostumbren ya a enfriar la leche y así impedir que se desarrollen las bacterias en la leche. La leche se enfría fácilmente y para ello no hay más que colocar las botijas llenas de leche dentro de un tanque de agua y si fuera posible establecer una corriente de agua dentro del tanque mejor, este modo de enfriar la leche se emplea donde no hay otro recurso. El enfriamiento de la leche se recomienda muy eficazmente, porque así se impide el desarrollo de las bacterias, que son las que vienen a alterar las condiciones de la leche.

Todo el aseo y cuidado que se recomiende para la limpieza en la manipulación de la leche, todo será siempre poco, ya que la leche es el medio más fácil de contaminación y de ahí que se infecte de microbios, los que se desarrollan rápidamente de una manera asombrosa.

La leche es de todos los alimentos el que requiere mayor aseo, mayor limpieza para su obtención y para su conservación; el mayor cuidado, en tenerla en condiciones apropiadas para que no se alteren sus cualidades.

La leche necesita aseo y limpieza para su obtención y mucho cuidado en su manipulación y conservación.

Dr. Vicente E. AMER.

PROBABLEMENTE SERA MODIFICADO EL DECRETO REFERENTE A CONSTRUCCIONES DE CASAS, DICTADO EL CORRIENTE AÑO

Un individuo que dice ser el doctor Toledo se dedica a recorrer las Farmacias de esta capital diciendo que es inspector médico y exigiendo muestras de drogas heroicas "para llevarlas a Sanidad"

El doctor Juan Antonio Vázquez Bello, Subsecretario de Gobernación, se entrevistó ayer con el Secretario de Sanidad y Beneficencia, doctor Francisco María Fernández, manifestándole llevaba la representación de las sociedades obreras de la rama de construcciones de la provincia de Santa Clara, para interesarse por la modificación del Decreto Presidencia número 918 del corriente año que a su vez modificó el artículo 54 de las Ordenanzas Sanitarias.

Los obreros villareños piden que lo que dispone el referido decreto sea aplicable a los nuevos repartos y no a las viejas poblaciones.

El doctor Vázquez Bello, hizo presente al Secretario de Sanidad haberse entrevistado con el señor Presidente de la República, tratando sobre el particular.

El doctor Fernández prometió al Subsecretario de Gobernación recomendar el asunto a la Junta Nacional de Sanidad que, precisamente, celebra sesión hoy viernes.

FALSO INSPECTOR MEDICO

En la Secretaría de Sanidad se tienen noticias de que un individuo que se hace pasar por el doctor Toledo, se persona en las farmacias de esta Capital, haciéndose pasar por Inspector Médico, solicitando ver las existencias de drogas heroicas que hay en dichos establecimientos en las que ocupa cantidades de drogas heroicas, diciendo las lleva para el Laboratorio Nacional con el fin de analizarlas.

Asimismo se sabe que una de las víctimas del falso doctor Toledo, lo ha sido la doctora Capote, farmacéutica establecida en Jesús del Monte.

SE ENTREGARAN LAS MULTAS NUMERADAS

El doctor Rodrigo Arias, jefe local de Sanidad de la Habana, dispuso ayer que los empleados de la Jefatura encargados de entregar a los ujieres o mensajeros las multas para notificarlas a los infractores, lo hicieran numerándolas en una libreta con el fin de evitar que se traspapelen algunas como viene ocurriendo.

LOS DEMENTES RECLUIDOS EN CASAS DE SALUD Y CLINICAS

El Secretario de Sanidad dictará hoy un decreto por el que se exige a los directores de casas de salud y clínicas particulares, que tan pronto den ingreso a un demente, inicien el expediente de acuerdo con lo que dispone en ese sentido la Ley, dándose cuenta al Juzgado de Primera Instancia correspondiente.

Actualmente el director de la Casa de Salud "La Benéfica", es una de las pocas clínicas que cumple con lo que dispone la Ley en ese sentido.

PLAZO PARA PAGAR EL UNO Y MEDIO POR CIENTO

En la Asociación Nacional de Detallistas de Tejidos, Sedería y Joyería, se ha recibido de la Secretaría de Hacienda, Sección del 1½% s| la V. B. la siguiente comunicación que reproducimos para conocimiento general.

Sr. Presidente de la Ascoiación Nacional de Detallistas de Tejidos, Sedería y Joyería.

Manzana de Gómez 315.

Habana.

Señor:

A fin de que se sirva hacerlo llegar a conocimiento de los asociados de la Corporación de su digna presidencia, tengo el gusto de remitirle el siguiente

AVISO

Se hace saber a los contribuyentes del Impuesto del Uno y medio por Ciento sobre la Venta y Entrada Bruta, que el día primero de Octubre próximo, comienza el término para el pago de este impuesto, correspondiente al tercer trimestre del año 1926, venciendo dicho plazo para el pago sin recargo el día treinta del expresado mes.

Deben los contribuyentes concurrir a las Zonas y Distritos Fiscales respectivos, en horas hábiles, dentro del mencionado término, a satisfacer el impuesto, a fin de no incurrir en el recargo del 25% que determina el artículo 18 de la Ley de 9 de Octubre de 1922, en relación con el artículo 28 del Reglamento dictado para su ejecución, y evitar además la formación del expediente a que se contrae la Resolución del señor Secretario de Hacienda, contenida en la circular número dos, de Marzo 24 último, por consecuencia del cual pudiera el contribuyente moroso incurrir en multa igual a la cantidad dejada de tributar.

De usted atentamente,

(Fdo.) Carlos GUERRA,
Jefe Sección 1½%.

BRILLO-PLATA-NIQUEL-
LIMPIA-F. DÁ E.
SARRÁ. 50 cts. BUENAS FARMACIAS

El mejor producto de belleza:
MALTINA TIVOLI

El exceso de alcohol es el fracaso de la mayoría de los reconstituyentes y bebidas en Cuba. La Maltina solo contiene el 1.70%, está fabricada científicamente para este clima según la fórmula de una eminencia médica. La deben tomar señoras y niños, jóvenes y ancianos, débiles y fuertes, convalecientes y sanos. Es la más rica en calorías, la más alta en extractos puros de malta.

VIGOR NUTRICION BELLEZA.

M.E.C.D. 2016

¿Sé Ha Descuidado Usted Consigo Mismo?

Por su propio Bienestar Consiga y Manténgase en Buen Estado de Salud

Demora en Atenderse es Correr el Riesgo de Contraer Malestares Mucho Más Serios

Buena Salud Se Consigue En Gran Parte Atendiendo La Oportuna Señal De Alarma De La Naturaleza

¿Sé encuentra usted entre aquel sinnúmero de personas que día tras día se sienten en un miserable estado de salud, con la espalda lastimada y adolorida? ¿Sé siente usted fatigado y cansado al levantarse por las mañanas—sobrellevando sus tareas diarias, nervioso, preocupado y agotado? ¿Cuando la noche llega, se encuentra usted de tal modo rendido que no experimenta un momento de comodidad ó reposo? Por su propio bienestar averigue cual es la causa de sus achaques. ¿Há sospechado de sus riñones? Cuando los riñones se retardan en su labor de filtrar la sangre, venenosas substancias que se producen en el cuerpo, se acumulan y dejan sentir sus perniciosos efectos en todo el organismo. Le duele la espalda, experimenta dolores reumáticos, vahidos, dolores de cabeza y molestosas irregularidades de la orina.

No descuide la acción deficiente de sus riñones. Atiéndalos de modo que éstos recuperen su estado normal, antes de que más graves ó crónicos malestares se desarrollen. Desatención con frecuencia origina cálculos, reumatismo, hidropesía, mal de Bright ó endurecimiento de las arterias.

Las *Píldoras de Foster* son el remedio de más éxito y el mejor recomendado en el mundo para inactividad de los riñones. Millares de personas han dado público testimonio de su eficacia en precisamente tales casos. Las *Píldoras de Foster* tienen un record de éxito que se ha mantenido por más de medio siglo—usted no estará haciendo ningún experimento al usarlas. Si los riñones lo hacen llevar una vida miserable, consiga las *Píldoras de Foster* en la botica más cercana y empieze un tratamiento adecuado. Con toda probabilidad es el remedio que usted necesita para sus achaques.

Químicos Manufactureros Foster-McClellan Co.

Píldoras de Foster

PARA LOS RIÑONES

El Mejor Remedio Que puede Conseguir

Buffalo, N.Y., E.U.A.

En todas las Boticas

Cualquier Mujer sabe lo que quiere decir...

— Estoy tan nerviosa, que no sé lo que hago. . .

— ¡Tengo los nervios a flor de piel!

— Me siento sencillamente agobiada. . . ¡ Ya no puedo más!

Estas expresiones explican un estado de salud que tiene su origen en algún achaque femenino, de los que a millares de mujeres afligen. Para todas ellas, el **Compuesto Vegetal de Lydia E. Pinkham** es una verdadera bendición.

Las que padecen dolores de la espalda o depresión mental; las que sienten dificultades al caminar o consideran como un fardo sus habituales labores domésticas; las que se sienten melancólicas sin acertar a explicarse el motivo. . . es preciso que tomen sin tardanza el **Compuesto Vegetal de Lydia E. Pinkham,** que durante muchos años ha sido el remedio por excelencia para las mujeres de todas partes.

Si sufre usted alguno de los achaques comunes a las mujeres, alíviese desde luego tomando el

Compuesto Vegetal De Lydia E. Pinkham

Lo venden en todas las farmacias

MARCA REGISTRADA

EL LAUREL

IMPORTACION EXCLUSIVA DE TELAS BLANCAS

RAFAEL BANGO — HABANA 107

APARTADO-1002 TELEFONO A-2748

LA HABANA

"LA DICHOSA"

COMPAÑIA CENTRAL

OBISPO Y COMPOSTELA Teléfono A-6770 Apartado 748. HABANA

Números a la venta para el sorteo de Septiembre 30

103	4023	6718	11652	14321	16527	26735	26116
116	4117	6925	11688	14324	16531	21188	26181
132	4135	7071	11716	14325	16912	21666	26216
226	4219	7355	11999	14336	16917	23811	26715
301	4226	7655	12000	14411	18030	22101	26722
628	4232	7766	12225	14523	18132	22117	26818
737	4328	8906	12242	14634	18227	22141	28015
744	4618	8112	12422	14811	18341	22213	28113
1816	4738	8514	12441	14812	18614	22216	28213
2018	5453	8515	12721	15393	18621	22727	28717
2031	5631	9181	12929	15466	18626	24002	
2122	5755	9588	13361	15532	18841	24006	
2312	6122	9788	13862	16113	19055	24021	
2544	6213	10014	13723	16228	19282	24028	
2636	6217	10341	13767	16231	19666	24315	
2816	6244	10455	14017	16233	20215	24515	
2921	6314	10716	14222	16242	20225	24848	
3077	6321	10819	14226	16323	20323	25055	
3377	6331	10923	14305	16423	20415	25151	
3788	6429	10924	14312	16435	20428	26012	

Al recibo de veintisiete pesos ($27.00.) por billete, serviremos a cualquier punto de la República el número que se elija; admitiendo en pago billetes premiados, cheque intervenido o giro postal a la orden de COMPAÑIA CENTRAL.

A los revendedores pidan cotización, que tenemos precios especiales, a base de contado.

Absoluta seriedad en todas nuestras operaciones.

También vendemos al crédito con garantía a satisfacción.

Administramos Colecturías. —Compra-venta de Cargaremes.

TENEMOS A LA VENTA LOS BILLETES DEL SORTEO EXTRAORDINARIO DE NAVIDAD

GUANABACOA AL DIA

EL NUEVO COLEGIO DE RELIGIOSAS EN LA HABANA

Estuvimos en una fiesta muy hermosa y simpática el ppdo. sabado. Muy cerca del Muelle de Luz, por donde andamos a diario para tomar los "vaporcitos", en la amplia casa de Acosta número 66, donde han instalado un regio Colegio de niñas las Madres Eucaristicas, Religiosas Mexicanas, que han tenido necesidad de abandonar su pais por los recientes trastornos religiosos en la República hermana. Ese día fué bendecida la casa de manera solemne por nuestro ilustre Arzobispo, Monseñor Manuel Ruiz y Rodríguez. Acompañado en tan simpática ceremonia por Monseñor Arteaga, por el querido Padre Jorge Camarero, ilustre jesuita, el Padre Falcón, el Padre Ramos, Agustino, nuevo Párroco de la Iglesia del Cristo, el Padre Domínguez, Redentorista y otros que en este momento no puedo recordar.

El señor Arzobispo paseó el Santísimo por todos los corredores y salas de tan fresca residencia, reservandose el Santo Sacramento después de haber recibido el homenaje de toda aquella católica concurrencia.

Improvisaron después las R.R. M.M. una fiestecita literaria-musical que resultó el deleite de la distinguida concurrencia. Monseñor Ruiz habló y felicitó a las Madres por el establecimiento del nuevo colegio que venía a llenar un deseo suyo desde hacia largo tiempo, pues próximas a dejar su gran Colegio las Madres Ursulinas, no habia por aquella antigua barriada comercial ningún otro colegio. Las exhortó a proseguir la campaña empezada y las felicitó por el éxito de su Colegio que en el espacio de tan solo veinte dias, ya cuentan con cuarenta y cinco alumnas. En este nuevo plantel religioso se admiten alumnas externas, medio pupilas, a precio módico, poseyendo las Rvdas. Madres gran cultura, bondadoso caracter, lo que hace concebir que se captarán muy en breve las simpatías y el apoyo de las familias de toda aquella antigua barriada comercial.

Llegue con estas líneas mi felicitación a los vecinos de la Habana antigua por contar con un magnífico colegio como ese de las Madres Eucaristicas, y para éstas, mi enhorabuena mas entusiasta y que Dios las proteja en la empresa que acaban de realizar.

EL SALUDO DEL DIA

Nuestra Señora de las Mercedes y San Gerardo.

Estan de fiesta hoy, en primer lugar, la respetable y distinguida señora Mercedita de la Guardia Vda. de Villagelíú, hermana de mi querido amigo el Ldo. Cristóbal de la Guardia.

María Castilla de Castellanos, la interesante y amable esposa de nuestro buen amigo Gerardo Castellanos, Miembro de la Academia de la Historia, el que de igual manera está de fiesta.

La señora Mercedes Mendiola Vda. de Castro.

La simpática señorita Merceditas Gavilan, prima de nuestro querido amigo Santiago López y Tejeda.

Una muy linda, y muy hermosa señorita perteneciente a la sociedad habanera: Mercedes Urquijo y Bahillo, para la que tengo un expresivo saludo.

También es el santo de los estimados amigos Gerardo Hevia y su simpático hijo "Gerardín"; Gerardo Guanche, Director de la Banda Municipal; Gerardo Navarro, Gerardo González, y el inteligente "Gerardín" Castellanos y Castilla.

Para todos, muchas felicidades.

ESTA DELICADA LA SRA. ARUS DE VEGA

Con pena hemos sabido que desde hace varios días se encuentra delicada de salud, en su residencia de Santiago de Cuba, la muy estimada dama Conchita Arús, esposa de nuestro distinguido amigo el doctor Eduardo de la Vega, y hermana del doctor Felipe S. Arús, nuestro querido Alcalde Municipal interino.

Hacemos muy fervientes votos por que cuanto antes se restablezca tan distinguida señora.

Jesús Calzadilla.

ECOS DE COJIMAR

El miércoles de esta semana celebró junta la Asocación de propietarios y vecinos de Cojimar.

Junta que se vió muy animada y en la que se tomaron importantes acuerdos.

Entre ellos merecen mención la comisión que se nombró para que recabe del Alcalde de Guanabacoa, la apertura de las calles "A", "S. Antonio", "Sta. Rita" y Pezuela en toda su extensión hasta unirla al reparto. Mejoras estas que de conseguirlas, como espera la Asocación serían de gran bien para Cojimar.

No dudamos que tan pronto vuelva a tomar posesión de la Alcaldía de Guanabacoa el señor Masip, accede a complacer a los señores de la comisión.

También se nombró una comisión, a iniciativa del señor De Urbizu, para gestionar, y llevar a la realización de la construcción de las aceras y en particular la que va desde el paradero del tranvía hasta el Malecón.

Así mismo se acordó gestionar la instalación de tres a cuatro focos en el tramo comprendido desde dicho paradero hasta la calzada. Medida esta que sería muy aplaudida por todo el vecindario así como por las personas que de noche tienen necesidad de cruzar por dicho punto, pues en la actualidad se hace muy penoso el paso por dicho sitio.

Después fué presentada por varios señores de la junta una moción, por la cual se nombró al señor Eduardo Acosta para que se entreviste con el jefe local de Sanidad, o en su defecto con el Honorable Secretario del Ramo, y obtenga de dicho funcionario que haga cumplir las ordenanzas sobre el particular de que no anden sueltas por el pueblo, lo mismo que por el reparto, las vacas, chivos, etc., que son una constante plaga que padecemos los sufridos vecinos de este pueblo, pues aparte de lo que perjudica en el arbolado del parque lo que ensucian.

La Compañía de Fomento de Cojimar tiene destinado un gran tramo de terreno para que los poseedores de ganado, lo tengan en él, cosa que ellos saben pero que no quieren llevar hasta allí.

Ya casi al final de la sesión se acordó por unanimidad celebrar el próximo domingo día 3 de Octubre un almuerzo homenaje, en honor del incansable Presidente de la Asociación señor Rofelio de la Morena, por los muchos trabajos que lleva realizados para bien de Cojimar.

Homenaje que no dudamos concurriran todos los vecinos.

FABRICA DE LADRILLOS

Montada en Rancho Boyeros, y lista para operar inmediatamente, produciendo de 20 a 25.000 ladrillos diarios.

SE VENDE

en módico precio.

Informa H. D. Brown, en Cuba y Lamparilla, Habana.

9767 5 d-21.

MISCELANEA

DATOS CURIOSOS

ENTERRADOS VIVOS POR ERROR. LO QUE CUENTAN ALGUNOS.

Las sociedades formadas en varios países para evitar los enterramientos en vida, han coleccionado una porción de testimonios cuya lectura espanta y que citan moviendo a las autoridades a dictar medidas más rigurosas encaminadas a asegurar las defunciones antes de los enterramientos. En algún Estado de América se ha ordenado ya que no se entierre a nadie sin antes someter el cuerpo a las diez pruebas más seguras reconocidas por la medicina, verificadas cuando menos por dos médicos, tan renombrados cual los cigarros de "La Gloria".

Entre estos hechos tan conocidos como el pantalón Pitirre y el gofio Escudo, a que se ha hecho referencia, figura el testimonio de un individuo que cayó enfermo del tifus, y después de pasar una tremenda crisis durante la cual quedó sin conocimiento, volvió en sí, pero quedando en estado de inmovilidad absoluta muy semejante a la muerte. "En este momento (habla el mismo supuesto difunto), oí la voz del médico que se acercaba a mi lecho y decía: ¡Todo ha concluido; este infeliz no volverá a tomar el cognac Especial Pemartín, ni los alimentos Heudebert, para diabéticos, que vende "La Casa Recalt".

"Después me cubrió el rostro con un paño y oí los sollozos de mi familia."

Quise pedir una copa de sidra Ctma o Bacardí, pero la lengua se me pegaba al paladar, mientras mis miembros estaban como atados por invisibles cadenas, de modo que no podía hacer signo ni movimiento alguno. Al día siguiente me amortajaron, y estuve tres días expuesto sobre un catafalco, mientras los amigos de la familia venían a dar el pésame, haciéndose los tristes, pero sin dejar de tomar el chocolate de "La Gloria", que les brindaban. Yo oía y entendía perfectamente todo lo que hablaban y me daba perfecta cuenta de lo que ocurría. Al cuarto día, vinieron los empleados de la funeraria, que me trataron bastante brutalmente; de buena gana les hubiera partido la cayuca con un selecto marmol de la seria y cumplidora "Casa Manfredi".

Uno de ellos, inmeritorio de usar las preciosas joyas que vende La Casa Quintana, me puso las rodillas en el pecho para meterme en la caja, que era demasiado estrecha. Experimenté tanto dolor, que por unos momentos creí tener fuerza suficiente para expresarlo. Sin embargo, cerraron el ataúd, y cada martillazo hizo temblar todo mi cuerpo. Después, comprendí que habíamos llegado al cementerio y a la tumba. Hice un último esfuerzo para gritar, pero todo en vano. Sentí los golpes que daba la caja contra las paredes de la fosa a medida que la bajaban. ¡Adiós corbatas de La Rusquella; adiós ginebra aromática de Wolfe, dije para mis adentros!

Después me pareció como si mil truenos estallasen sobre mí; era la tierra que a puñados echaban los circunstantes, como quien echa semillas de Langwith y Co., para que crezcan hortalizas. Empezaron a llenar la fosa y me creí separado para siempre del mundo de los vivos. Me habían enterrado en vida.

"Esperaba que la asfixia pondría pronto término a aquella horrible situación. Nuevo desengaño. Mis pulmones paralizados, no necesitaban aire; mi corazón no latía; no podía mover un solo dedo, y sin embargo, estaba vivo, puesto que conservaba íntegras la razón y la memoria, recordando hasta el Grippol Bosque, adquirido un mes antes para curarme el catarro.

Debí estar muchas horas en este estado; ésto no puedo precisarlo como se precisa la alta calidad del Jerez-Quina "San Julián" de Pemartín, apénas se prueba. Luego me pareció como si subieran de nuevo la caja y la sacasen de allí. Sentí el contacto de muchas manos y el ruido de muchas voces, y como alguien me abriese por fuerza los párpados, me encontré en medio de una clase de disección y rodeado de un numeroso grupo de estudiantes, casi todos vestidos con finas telas cual las que vende baratísimas "El Navío", de Galiano, 138.

"Empezaron por galvanizarme, y la primera descarga eléctrica me produjo el mismo efecto que si de mi cuerpo brotasen millares de chispas que danzaban ante mis ojos.

A la segunda descarga, me incorporé y quedé sentado, pero creyéndolo efecto de la electricidad, el profesor me extendió de nuevo y con su escalpelo empezó a abrir una incisión en mi pecho, con tanta naturalidad como la que pone el laureado Gispert(de Galiano 73, para hacer un buen retrato. Entonces pude gritar por fin. Ya era hora; estaba salvado".

Otro caso igualmente auténtico, ocurrido en Inglaterra, fué el de un muchacho del campo que recibió en la cabeza un golpe de bieldo. Nadie creyó que la cosa tendría las consecuencias fatales que tiene el no tomar a tiempo el fortaleciente y añejo vino esterilizado "La Monjita".

El joven, al volver a su casa, bajó a la cueva y observó que veía tan claramente como a la luz del sol; hubiera podido distinguir en la oscuridad el color de distintas corbatas cual las que está liquidando La Rusquella, a mitad de precio. Después se sintió malo, se metió en la cama y pocos días después dos médicos le daban por muerto. Como en el caso anterior, el sujeto tenía perfecto conocimiento de cuanto ocurría en torno suyo, lo oía todo y veía con sus ojos entornados a su hermano mayor llorando en medio de un grupo de amigos. Sin embargo, no podía hablar ni moverse.

Poco después era llevado al cementerio y oía el rumor de la tierra que cerraba su fosa. No obstante no sentía el temor que parece natural en tales circunstancias; cuenta que estaba tan tranquilo como puede estarlo quien va a paladear la merluza de España que sirven en el restaurant "Quinta Avenida" de Dragones y Zulueta. Al cabo de algunas horas le pareció como si se quedase dormido y notó cierta sensación de asfixia. Pero pronto vino a despertarle el ruído de una pala que tropezaba contra la tapa de la caja.

No había transcurrido el poco tiempo que se necesita para comprar una pieza de música en la "Casa Iglesias" de San Rafael 46, contiguo a "La Casa Grande", cuando esta misma tapa se levantaba y el muerto aparente se veía en medio de una sala de disección teniendo al lado los dos médicos que le habían asistido, ambos con sendas blusas blancas, escalpelo en mano, disputando por quién tenía más derecho a comenzar la autopsia. Uno de ellos quería empezar por la trepanación del cráneo, esperando descubrir alguna lesión en el cerebro, mientras el otro deseaba abrir primero el pecho en busca de los signos de la pleuresía, que en su concepto era la causa de la muerte.

Al fin optaron por el segundo parecer. Acercáronse a la mesa de disección, encendieron un cigarrillo, y cuando iban a comenzar su horrible tarea, uno de ellos hizo notar al otro que el supuesto muerto estaba tan vivo cual las damas elegantes que aprovechando la gran rebaja de precios se surten de zapatos última novedad en la peletería "Nuevo Mundo" de Belascoaín y Neptuno.

Hay algunos casos más de catalepsia, tan notables como los objetos de todas clases que venden en la calle del Obispo que es la más famosa y aristocrática que tiene la Habana, pero si para muestra basta un botón, más bastarán estos dos que he presentado a la consideración del caro lector.

. . . . . .

Leo:

"Reglamento para el Congreso de la leche y derivados".

¡El derivado de la leche es el agua!...

Un cable que se las trae:

"Las Corporaciones municipales de España han dejado de ser campo de luchas y rivalidades políticas".

Que se creen ellos eso...

Dice un sabio antropólogo que los vascos descienden de las tribus perdidas de Israel.

Todo eso son garambainas... Los vascos, como los demás seres, de donde descienden es de las alturas...

Suave y ligera como una pluma de garza, es la máquina portable Remington que puede usted llevar a cualquier parte sin el más leve trabajo.

Dice un periodista que los infantes de España son como la mayoría de los muchachos.

¡Naturalmente! ¿Creía por ventura que eran distintos a los demás?

Lo único que hay distinto hoy por hoy son los bajos precios que tienen los libros de texto que vende "La Burgalesa" de Monte y Cienfuegos.

Una curiosidad diaria.

¿Quién inventó la tinta?

La primera tinta de que nos habla la historia fué la usada por los romanos. Se componía de negro de humo, goma y agua; añadiendo un poco de vinagre se hacía más duradera. Conocían también las tintas de colores (minio, azul, amarilla, etcétera), y aún las metálicas (oro, plata, cobre). Algunos autores hablan de una tinta india, que se supone sea la tinta china. En el siglo XII empezó a usarse la tinta actual, con esta fórmula: sulfato de hierro, agalla de Levante, goma y agua, modificada luego en algunos detalles.

Esto en cuanto se refiere a la tinta, ahora si usted desea saber la casa de préstamos más antigua que hay en la Habana, es la de los señores Bahamonde y Co. de Obrapía 105, casi esquina a Bernaza donde le facilitan dinero por módico interés y con absoluta reserva.

Y antes de entrar en las Efemérires diré que "Unión Gallega" no cejará hasta llevar al pináculo de la gloria a su muy ilustre Centro.

Es deber de todo buen galaico ayudar con su noble esfuerzo dándole el voto en las próximas elecciones.

Efemérides:

1864.—(Septiembre 24).—La Guayana se declara independiente de Venezuela.

1706.—Paz de Altrandstadt entre Suecia y Polonia.

1905.—Inauguración en Mons del Congreso Económico Internacional, que no ha resultado tan económico como las alpargatas hechas en Regla que fabrica "La Cubana".

1665.—Muere Felipe IV.

1782.—La flota inglesa es derrotada en Coroneaudel (Indostán).

Horóscopo del día:

Los nacidos el 24 de septiembre serán de carácter contemplativo.

Beavertone es una pintura mate, lavable, para interiores, de tonos nítidos y puros.

La vende Rodríguez. en Luz 40.

La nota final.

En una sedería:

—Señora, le recomiendo esta tela; es la que más se gasta ahora.

—Pues si se gasta no la llevo, porque durará menos.

En cambio durará más el que vaya a vivir en el hotel "Astor" de San Miguel y Amistad, porque es muy ventilado y saludable.

¿El colmo de la economía de una modista?

Casarse con un guarda-agujas.

Luis M. SOMINES.

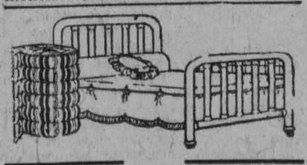

Casa Santos

Colchonetas desde.. .. $1.00

Almohadas desde.. .. 0.50

Sábanas cameras desde 1.00

Fundas desde.. ... .. 0.30

Miraguano a 40, 50 y 60 cts.

MAXIMO GOMEZ 69

(Frente a Amistad).

Teléfono: M-9341.

Sólo con desprecio trata usted su resfriado: sería preferible lo tratara con la SOLUCION PAUTAUBERGE, que facilita la expectoración y aumenta el apetito y las fuerzas.

L. Pautauberge.—París, y en todas las farmacias.

UNGUENTO MONESIA

ABRE, ENCARNA Y CIERRA, DIVIESOS, GOLONDRINOS, LAMPARONES, SIETECUEROS, UÑEROS, PANADIZOS, LOBANILLOS, GRANOS Y CURA, LLAGAS, ULCERAS, TIÑA Y DEMAS AFECCIONES DE LA PIEL

60 AÑOS DE CURAS MARAVILLOSAS

BIBLIOGRAFIA

(Por J. B.)

Caras y Caretas. Buenos Aires 21 de Agosto de 1926. Año XXIX No. 1455.

Cual los números anteriores correspondientes al año en curso es éste último qué acaba de recibirse una demostración de la importancia de la prensa argentina entre la que ocupa el puesto primordial de la gráfica esta revista plena de interés.

Sociedad Benéfica Burgalesa. Habana 1926.

El presidente de esta altruista sociedad señor Fermín de la Fuente y Gallo remite la última memoria conteniendo cuanto en el periodo de 1925 a 1926 realizó y demostrando el floreciente estado en que se encuentra y a la que le ha llevado la entusiasta y acertada dirección de sus juntas de gobierno secundadas por el patriotismo de todos los asociados.

Boletín de la Academia de Derecho. Habana 15 de Septiembre. Año IV, No. 83.

Registrando los hechos de mas relieve felicita esta revista al joven abogado señor Pablo F. Lavín que obtuvo el premio Nacional José Antonio Lanuza, premio que consiste en ejercer durante dos años el cargo de Abogado de oficio de la Audiencia de la Habana, aboga por la candidatura al concejo habanero del doctor Lancis y da cuenta de otros asuntos de suma importancia.

El Trabajo Nacional, organo del Fomento del Trabajo Nacional. Julio 1926. Barcelona. Año 57 No. 1364.

La sola consideración de que hace más de medio siglo que se publica esta revista económica, prueba su excepcional importancia aumentada no solo a compás del favor obtenido sino también del adelanto comercial, industrial y fabril operado en el mundo desde tan lejana fecha.

Es sin disputa la revista mas seria y bien informada que en castellano se conoce. En estos últimos números descuella el tan elevado tema de la negociaciones comerciales de España en Cuba.

La librería Roma la recibe.

El Eco Internacional.

He recibido los números 14 y 15 de esta admirablemente editada revista que dirige el doctor José Vivas. Como los número anteriores de esta publicación es un alarde de esmero y gusto tipográfico. En su texto se deja ver la competencia del doctor Vivas. En la portada del último campea un retrato del Excmo. Sr. Francisco Gutiérrez de Aguera, primer embajador de España en Cuba, fotografía dedicada a **El Eco Internacional.** En su interior publica distintas fotografías de personalidades, figurando en lugar de honor la del señor Presidente de la República de Cuba general Gerardo Machado.

Curso de Historia de la Literatura Española.— Explicaciones dadas en clase por el doctor Salvador Salazar. Imprenta el Siglo XX. Distribuidores José Albela y Comp. Librería Albela, Padre Varela (Belascoain) 32 B. Habana.

El culto catedrático titular de Historia de las literaturas españolas y modernas extranjeras de la Universidad de la Habana, señor Salazar y Roig, acaba de publicar el tomo tercero de sus explicaciones dadas en clase que comprende la Epoca Didactica (Siglo XIV).

Comienza con un sucinto estudio histórico de España en el siglo XIV, comprendiendo la regencia de doña María de Molina, y los reinados de Fernando IV, el emplazado, Alfonso XI, don Pedro el Cruel, don Enrique II de Trastamara, don Juan I y don Enrique III, llamado "el doliente".

Síguese el exámen de las principales características literarias de la época y la enumeración de los géneros más importantes que se cultivan.

A continuación se hace un estudio detallado y completo de Juan Ruiz, el Arcipreste de Hita, de cuya obra, El Libro de Buen Amor, se presenta una crítica minuciosa y nutrida de erudición.

Trátase luego del Canciller Pero López de Ayala, de cuya obra "El Rimado de Palacio" también se hace un completo exámen.

El Infante Juan Manuel, el famoso rabí Sem Tob, y toda la prosa del siglo en la Historia y en la Didáctica se considera luego, con lujo de detalles, y se acompaña, en este tomo, dos cuadros sinópticos, uno del Méster de Clerecía, y otro de la prosa en el siglo XIV, que dan una admirable visión sintética del movimiento literario de la época.

Es sin duda alguna la obra del señor Salazar el aporte mas importante que en Cuba se hizo hasta el presente, a la historia de la literatura castellana.

Arieta, por Alicia Pujo.

Editorial Juventud, S. A.—Calle Provenza, 216.—Barcelona.

Tiene esta novela de la ágil escritora Alicia Pujo una interesantísima trama llena de color y movimiento y en la que, como nota sobresaliente, destacan los tipos, trazados con esa precisión y minuciosidad que fueron uno de los mas grandes méritos del inmortal Dickens.

El tenducho de "La virgen de Rafael", donde tantas cosas interesantes suceden, está también descrito con trazos seguros y vigorosos que le prestan todo el relieve de la misma realidad.

Pero "Arieta", sobre todo, es una novela ejemplar, donde la bondad y el sacrificio, tras una lucha a muerte con la perfidia humana, triunfan sobre ella, dando origen a que la obra tenga un bello y satisfactorio desenlace.

Como Nace el Amor, por Luciano de Provenza.

Editorial Juventud, S. A.—Calle Provenza 216—Barcelona.

Bajo el seudónimo de Luciano de Provenza, un brioso escritor de nuestros días ha concebido y escrito esta preciosa novela sentimental que estudia el nacimiento de un amor rebelde, del amor de una mujer que no quería amar.

El autor, con estilo ligero y elegante, va conduciendo la acción por diversos escenarios, lo que contribuye a aumentar su amenidad siempre creciente de la obra. Y cuando este escenario es Galicia, la novela palpita con la fuerza de la misma realidad al propio tiempo que nos conmueve con el sentimentalismo de aquella tierra donde todo es dulce y tiene un perfume de ternura.

Estudio de Derecho Público Salvadoreño. San Salvador C. A.

Contiene este folleto una serie de documentos pro-constitución presentados al congreso Nacional de la República del Salvador desde 1899 a 1926.

CERVANTES fué el Príncipe de las Letras
CERVANTES es el orgullo de la Raza

CERVANTES es pues, la LIBRERIA que todos deben elegir para adquirir sus libros.

GALIANO Y NEPTUNO.

Mata MOSCAS y MOSQUITOS!

DETHOL mata todos los insectos. Simplemente ciérrese las puertas y ventanas y rociese hasta que se forme una niebla en el aire. En unos minutos después bárrase las moscas muertas. Rociese Dethol en el vestíbulo para que se alejen los mosquitos. También proporciona una muerte segura a las cucarachas, hormigas, chinches, polillas, etc. Procúrese Dethol hoy mismo. Direcciones para su uso en cada lata.

Usese Dethol

Fabricado por Dethol Manufacturing Co., Inc., Richmond, Va., E. U. de A. Agentes en Cuba Luis L. Aguirre y Cia. Mercaderes 19. Habana.

Debilidad Nerviosa

Esterilidad, vejez prematura, agotamiento: Curación rápida con la acreditada POMADA FORTIFICANTE, de Rodríguez de los Ríos, es inofensiva y produce efecto maravilloso a la primera fricción. En todas las farmacias y droguerías.

DEPOSITARIOS:

SARRA Y JOHNSON

HABANA.

Para emplear

su dinero en hipotecas, no hay medio más eficiente y rápido que los anuncios CLASIFICADOS en DIARIO DE LA MARINA.

Fábrica de Mosaicos "La Cubana"

La Más Grande del Mundo. Tres Millones en Existencia

MODERNOS Y ELEGANTES DIBUJOS. PRECIOS Y CALIDAD SIN COMPETENCIA

San Felipe y Ensenada. Cable: "Hidráulica". Teléf. I-1033. Habana

M.E.C.D. 2016

VESTIDOS

Usted sabe, lectora, que desde días atrás venimos vendiendo excelentes Vestidos modernos, a precios de saldo verdadero, con aceptación unánime.

Ahora bien, si usted desea un Vestido mas fino que los que figuran en los lotes arriba descriptos, nos apresuramos a manifestarle que, cualquiera de los infinitos que tenemos en el correspondiente Departamento, se lo cederemos en **menos de la mitad de su costo.**

Y es tan extenso y tan variado nuestro surtido, (todo, absolutamente, de estilos modernísimos) que tenemos la seguridad de que usted hallará uno, por lo menos que merezca su completo agrado.

VESTIDOS de Marquiset y Crepé, a $3.

VESTIDOS de Olán y Guarandol de hilo, bordados y calados, a $6.50.

VESTIDOS de muy fino Olán, bordados y calados a mano. A $9.

VESTIDOS de Olán, Guarandol y Seda, para niñas. Variadas calidades y estilos, desde 95 c. en adelante.

Es muy probable, amable lectora, que alguna de sus amigas ostente el dulce nombre de Mercedes; y bien pudiera ser, también, que usted se hubiera olvidado de adquirir ayer, el regalo para ella.

Si así fuera, nos atrevemos a rogarle nos visite; tenemos numerosos artículos, apropiados para un hermoso obsequio, por ejemplo: Abanicos preciosos, finísimos pañuelos de lino en elegantes cajitas, lindos estuches de perfumes y "manicure", bolsas de los mas nuevos y elegantes modelos...

ZENEA (NEPTUNO) La Filosofía Y SAN NICOLAS

¿Qué le regalaré a Mercedes?

Viendo nuestra exposición de joyas de platino y brillantes y los novísimos objetos para regalos, profusamente dispuestos, en el acto sabrá usted que regalar hoy a Mercedes. No tenemos voluntad para el precio.

Joyería EL GALLO

HABANA Y OBRAPIA.—TELEFONO A-2738

HABANERAS

HOY

EL SANTO DEL PRESIDENTE GENERAL GERARDO MACHADO

Doble festividad hoy.

San Gerardo.

Además, en su fecha tradicional, Nuestra Señora de las Mercedes.

Es el santo del general Gerardo Machado y Morales, honorable Presidente de la República, en quien ve el cronista al amigo benévolo y afectuoso de siempre.

No tendrá fiesta alguna.

Su esposa, la dignísima dama Elvira M. de Machado, se encuentra padeciendo en estos días de una molesta dolencia.

Por la mañana, desde las nueve hasta las doce, y por la tarde, de tres a cinco, estará abierta la mansión presidencial para los amigos particulares del Jefe del Estado que deseen saludarlo.

Un recibo que se limitará a ese carácter sencillamente.

Asistiré.

(Cuatro meses ¡ay! sin decirlo).

Continúa en la página SIETE

García, Sisto y Ca. Habana
Centro Privado. Tfno. M-5991,
Telégrafo "Siglo"

ALMACENES

Fin de Siglo

VARIAS TIENDAS EN UNA

San Rafael y Aguila, con pasaje interior a San José 16 y 18

PARA EL CONFORT, LA COMODIDAD Y EL BIEN VESTIR DE SUS HIJOS CUENTE SIEMPRE CON EL CONCURSO DE LOS ALMACENES FIN DE SIGLO Y VISITE CON FRECUENCIA LOS DEPARTAMENTOS DEL PISO CUARTO.

ELLO, AL PROPIO TIEMPO, LE REPORTARA GRANDES ECONOMIAS EN SU PRESUPUESTO.

Muebles para Niños...

LOS DISEÑADOS

$23.00.—Canastillero de mimbre esmaltado en color marfil, con guirnaldas azules o rosadas.

$35.00.—Cuna de fina madera en color marfil con bellos trabajos decorativos.

OTROS MUEBLES:

Desde $ 4.25.—Pañaleras de madera esmaltada.

Desde $12.00.—Escritorio con su silla. Cómodos y nuevos modelos.

Desde $13.65.—Corralitos de madera esmaltada en color marfil, con piso azul.

Desde $ 4.00.—Sillas-servicio de madera esmaltada.

Desde $33.00.—Coches de mimbre en color marfil o gris; forrados de corduroy o hule-piel. Muy nuevos y bonitos modelos.

Desde $55.00.—Canastilleros con escaparate, de madera color marfil y bonitos adornos de guirnaldas color rosa o azul.

ROPA PARA BABIES

$0.90.—Sábanas de algodón para cunas.
$1.85.—Sábanas de holán de puro lino.
$0.85.—Fundas de algodón para almohadas.
$1.25.—Sábanas de goma.
$0.30.—Pantalones de goma.
$1.75.—Juegos de roponcito y camisita de holán de hilo.
$2.50.—Juegos de roponcito y camisita de finísimo opal, en blanco, azul, o rosa, con lindos bordados a mano y encajes y lazos de cinta.
$0.45.—Boticas de crochet en rosa, azul, blancas y matizadas.

ROPA PARA NIÑOS

$1.30.—Mamelucos d esoiesette color entero con detalles bordados en matíz contrastante. De 1 a 3 años.
En mamelucos de hilo tenemos un gran surtido en todos los colores y distintas combinaciones de bordados. Desde $2.50 Hasta $4.00
$2.90.—Trajes de warandol blanco; pantalón largo. De 2, 3 y 4 años.
$3.30.—Los de las tallas 5 y 6.
$5.50.—Trajes de dril inglés superior; pantalón largo. De 8 a 13 años.

ES HOY LA FESTIVIDAD DE N. S. DE LAS MERCEDES. SI USTED SE DEMORO EN SELECCIONAR SU REGALO VENGA A LOS ALMACENES FIN DE SIGLO Y RESOLVERA EL ASUNTO EN UN MOMENTO, SEA CUALQUIERA EL OBJETO QUE DESEE OBSEQUIAR.

LE CONVIENE POR LOS PRECIOS Y POR LA CALIDAD Y BUEN GUSTO DEL ARTICULO.

DEPARTAMENTO ESPECIAL DE ARTICULOS PARA REGALOS, DONDE HAY VERDADERAS OBRAS DE ARTE.

NOS DICE EL DOCTOR FERNANDEZ MASCARO . . .

Viene de la primera página

cuela Normal de Kindergarten, recientemente verificadas en Santiago de Cuba, al objeto de que se efectúe una rápida e inmediata investigación encaminada a depurar los hechos. Debo manifestar a usted, señor Superintendente, que apenas inicié el examen de los antecedentes relativos a dichas oposiciones, he encontrado en las actas que corresponden a los días 16, 17, 18, 19, 20, 21, 22 y 23 del mes de agosto próximo pasado, enviadas por el señor Superintendente Provincial de Escuelas de Oriente, un hecho que, a mi juicio, anula aquéllas de un modo absoluto, por cuanto ha sido violado el Artículo 21 del Reglamento de la Escuela Normal de Kindergarten (Circular 111 de 3 de mayo de 1925). Según lo dispuesto por el artículo anteriormente citado, las comisiones calificadoras de los trabajos han de estar constituídas por personas distintas de las elegidas para los ejercicios de oposición; y como en ambos aspectos actuaron exclusivamente los Inspectores Escolares señores Cayetano Isalgué y José M. Alea, así como la maestra del Distrito de Santiago de Cuba, señora Josefa de Giraudy, es clara y terminante la violación de que antes se habla, la que determina "a fortiori" la anulación de las repetidas oposiciones. Por estimar el caso de extrema gravedad y creer que antes de proseguir al examen de los demás aspectos contenidos en las denuncias, debía dar cuenta inmediata a usted de la irregularidad anotada, me he apresurado a ponerla en su conocimiento para lo que estime por conveniente resolver. De usted respetuosamente, (f.) Gastón A. de la Vega. Inspector Provincial de Instrucción Primaria, en comisión a las órdenes del Superintendente General de Escuelas".

"Superitendencia General de Escuelas, Habana, 11 de septiembre de 1926. Señor Secretario de Instrucción Pública y Bellas Artes, Ciudad. Señor: Tengo el honor de devolver a usted el adjunto expediente manifestándole, que según consta en el informe que se acompaña del señor Gastón A. de la Vega, en las oposiciones efectuadas para elegir las alumnas que debían ingresar en la Escuela Normal de Kindergarten por la provincia de Oriente, se ha infringido el Artículo 21 del Reglamento de dicha Escuela, al nombrarse para juzgar los ejercicios escritos las mismas personas que habían formado las comisiones de oposición. El artículo 28 del mismo Reglamento, establece un procedimiento dispuesto expresamente para que la comisión calificadora no conozca a qué aspirante pertenecen los trabajos que juzga, y si algunos miembros de esa comisión (en este caso lo fueron todos) han estado presentes en el acto de efectuarse los ejercicios por las aspirantes, han podido ver a quiénes corresponden determinados trabajos, destruyéndose el carácter anónimo de la calificación que el Reglamento ha querido asegurar. En tal virtud es indudable que las oposiciones mencionadas se han efectuado siguiendo un procedimiento irregular y adolecen de un vicio de nulidad. De usted respetuosamente (f.) Ramiro Guerra, Superintendente General de Escuelas".

La extraordinaria competencia, el buen juicio y la altura moral de esos funcionarios, de los cuales se siente orgulloso el Departamento a mi confiado,—agregó el doctor Mascaró—alejan toda posible sospecha de apasionamiento o error en la apreciación del problema.

No ha sido, pues, porque se conociesen los temas antes de la oposición, sino porque se infringió el Reglamento que rige éstas, por lo que fueron anuladas.

—Pero se ha publicado, señor Secretario, que el año pasó se cometió la misma infracción reglamentaria y las oposiciones no se anularon. ¿Cómo se explica esta dualidad de criterio?

—Muy fácilmente ya que, como verá usted, no hay tal dualidad de criterio de esta Secretaría. Con motivo de las oposiciones celebradas en Santiago de Cuba el pasado curso, hubo una protesta firmada por los señores León, Cuza y otros en la que acusaban al Superintendente, señor Lastres entre otras cosas que denunciaban, de que en compañía del Inspector Portuondo "venía **dictándole** a las opositoras que quería favorecer (las que fueron aprobadas con plazas), por lo que el señor Electo León Valdés, Consejero Provincial, protestó ante el Inspector doctor Asanza de las irregularidades que se estaban cometiendo" y además que "al terminarse las oposiciones de cada una de las asignaturas, el Superintendente señor Vidal Lastres guardaba en una cartera de cuero toda la documentación, llevándosela a su domicilio particular, sin que se hiciera—como correspondía—un paquete lacrado, sellado y firmado por todos los miembros del Tribunal para la debida garantía de los examinados". Con la protesta se pretendía de manera marcadamente maliciosa hacer recaer al público en la sospecha de que esos trabajos podían ser cambiados o modificados por el Superintendente en favor de determinados candidatos. Esas acusaciones que se referían no a infracciones legales, sino a la acción personal del señor Lastres, fueron desvirtuadas por éste en comunicación de 28 de septiembre de 1925 en la que entre otras apreciaciones declaró: "que fué empeño predominante (suyo) rodear a esas oposiciones de excepcionales garantías, ya que, en su resultado estaban obligados el honor y el prestigio de la Superintendencia".

Si ahora resulta y así lo confiesa el señor Lastres, que el año pasado las oposiciones se efectuaron con arreglo al mismo procedimiento irregular del año actual, nadie lo denunció ni acudió en queja a la Secretaría, que no podía sospecharlo, ya que el Superintendente declaró oficialmente a este Centro, "que rodeó esas oposiciones de garantías excepcionales", entre las cuales habría de suponerse que fuesen las esenciales aquellas que claramente fijan los preceptos reglamentarios.

Lo repito, señor periodista. El año pasado no se protestó de ninguna infracción reglamentaria en la tramitación de las oposiciones, sino se acusó al Superintendente de una manera personal.

El Departamento de Instrucción Pública aceptó como buenas las declaraciones del señor Lastres y no quiso, al comenzar el Superintendente a desempeñar las funciones inherentes a su elevado cargo, someter el asunto a investigación por funcionario o comisión especial, para no empeñar ni ligeramente su crédito oficial, ni mermar en lo más mínimo su autoridad moral.

—Siendo tan manifiesta, señor Secretario, la infracción reglamentaria cometida y tan inexcusable, dentro de la Ley, la necesidad de la anulación de las oposiciones, ¿cómo se explica la protesta de los padres de las aspirantes aprobadas?

—La natural contrariedad de los padres les ha llevado, apasionadamente, a hacer aseveraciones injustificadas o quizá a suscribir un documento que no han leído con detención, aunque se ve que dicha contrariedad no ha sido tan intensa que les haya llevado a rechazar los boletines oficiales que el Departamento, con un sentido de generosa equidad, puso a disposición de las señoritas que tenían que repetir sus ejercicios en Santiago de Cuba. Y yo espero, que si algunas o todas ellas salieran triunfantes en las nuevas pruebas, el júbilo de sus padres sería tan grande, que borraría las amarguras pasadas y le permitiría, a ellas, sentir las francas alegrías que proporciona el triunfo correctamente conquistado.

Paso por alto la afirmación de que haya podido ser inspirada mi conducta oficial por un mezquino sentimiento de animadversión personal. No deseo sincerarme de semejantes vilezas. En Oriente todo el mundo me conoce y conoce sobradamente a los que me calumnian a sabiendas. Son éstas, impurezas de la realidad que no me harán torcer, en lo más mínimo, el rumbo que me he trazado.

—Sus palabras, señor Secretario, son claras y terminantes. ¿No piensa usted que en Oriente puedan pretender darle a esta resolución una significación distinta de la que tiene?

—Puede ser, pero ello no me preocupa; hablo franca y claramente, como siempre.

Una frase que oí de de labios de ese extraordinario cubano que hoy rige con firmeza los destinos de Cuba, me ha decidido persistir en este antiguo hábito mío. Sobre un asunto de gobierno que era objeto de comentarios en todas partes, se le preguntó por una alta personalidad si podía hacer pública una declaración que él le hiciera. El General Machado contestó: "En asuntos oficiales que interesan a la comunidad yo no tengo secretos que guardar. Siempre mis opiniones pueden ser conocidas por todos".

Yo sigo esta orientación que me permite en este caso, ilustrar al público sobre sucesos en que se quiere extraviar a la opinión por estulticia, interés personal o maldad.

Yo quiero, señor periodista, que el DIARIO DE LA MARINA lleve a sus lectores la convicción de que, mientras el actual Honorable Presidente de la República me honre con su confianza, he de laborar intensamente por que las oposiciones para cargos relacionados con la Instrucción Pública, se ajusten estrictamente a las leyes y reglamentos y se hagan atendiendo exclusivamente a los méritos o capacidad de los candidatos y nunca a otra clase de influencias.

Tengo la seguridad que he de conseguir esa doble finalidad para el mayor auge y prestigio de la enseñanza en Cuba. Estimo que podré siempre hacer cumplir fielmente la ley y anular la malsana intromisión en los Tribunales calificadores de personas que por su alta posición social o económica o por cualquier otro motivo pretendan hacer torcer el rumbo justiciero de los mismos en provecho de sus recomendados, y no he de permitir, tampoco, que sean esos referidos Tribunales juguete de caciques políticos más o menos averiados, de la amistad ni de cualquier otra influencia que por distinta clase de motivos, quisiera despojar al verdadero mérito de sus triunfos legítimos.

—

Otras personas aguardaban para ser recibidas por el doctor Fernández Mascaró, y pensando que ya le habíamos ocupado demasiado tiempo, nos despedimos del enérgico gobernante, cuya intensa labor viene dejando tan profunda y saludable huella en el Departamento a su cargo.

NOTAS PERSONALES

MERCEDES RODRIGUEZ VIUDA DE BALLENILLA

Hoy celebra sus días la talentosa y cultísima directora del Colegio "Padre Félix Varela" señora Mercedes Rodríguez, viuda de Ballenilla.

Con ese motivo recibirá las más cálidas pruebas del afecto y la devoción de sus discípulos.

Un feliz día deseamos a la virtuosa dama.

MERCEDES FERNANDEZ Y GARCIA

Hoy Ntra. Sra. de las Mercedes, celebra su fiesta onomástica la preciosa y simpática señorita Mercedes Fernández y García, quien recibirá en este día numerosas pruebas de cariño y simpatía de sus amistades. Sírvanle estas líneas como nuestra felicitación en tan venturoso día.

DR. MANUEL SECADES JAPON

Encontrándose ayer el doctor Secades en el Banco Mendoza y Cía., sufrió un fuerte síncope, siendo necesario trasladarlo a su domicilio en el Hotel "Ambos Mundos". El accidente se supone que tenga su origen en los sufrimientos morales que embargan al estimado señor Secades, por la reciente muerte de dos hermanos, los que fallecieron en el transcurso de un mes a los que quería entrañablemente, habiendo sufrido también una delicada operación quirúrgica, su distinguida esposa.

Lamentamos profundamente lo sucedido al señor Secades, y hacemos votos porque retorne a su corazón el lenitivo que mitigue el dolor de sus grandes penas que le afligen.

FELIZ VIAJE

SANDALIO CIENFUEGOS

A bordo del vapor "Alfonso XIII", que saldrá hoy de este puerto, embarca rumbo a Europa nuestro estimado amigo, el distinguido comerciante de esta capital señor Sandalio Cienfuegos.

Ya el señor Cienfuegos en viaje de negocios a los principales centros manufactureros europeos, con objeto de adquirir las últimas novedades en artículos de joyería para su acreditada casa, "EL GALLO", cuyo establecimiento se trasladará próximamente de eHabana y Obrapía al nuevo y ámplio local adquirido en San Rafael e Industria.

Feliz viaje deseamos al apreciado amigo, y grata estanncia en Europa.

Use medias de seda VAN RAALTE

Garantizadas

En todos los colores de moda.

"LE TRIANON"

JOYERIA Y OBJETOS DE ARTE

Cualquier Presupuesto....

...será suficiente para adquirir algo artístico, elegante, distintivo, propio para un regalo de gusto. La gran variedad de artículo que expondremos — todos nuevos y de excepcional belleza — hará cómoda y fácil la elección.

SALVADOR FONDON

REGALOS ARTISTICOS

GALIANO 91 CASI ESQ. A SN. RAFAEL

H. CARTAYA ESTA . . . .

Viene de la primera página

corta temporada de relativo descanso. Yo felicito a mi país, y únicamente quiero hacer constar en este acto que estoy profundamente agradecido a mi compañero el doctor Mario Ruiz Mesa, Subsecretario, y a los restantes jefes y funcionarios de este Departamento, merced a cuyo celo e inteligencia, entendimiento y probidad nada he tenido que hacer durante las pocas semanas en que he asumido una dirección más nominal que efectiva."

El Secretario de Hacienda, doctor Enrique Hernández Cartaya, visiblemente emocionado, manifestó que no había sido, como había dicho su amigo y compañero, una labor puramente nominal la realizada por el Ledo. Barraqué, puesto que con su consejo e ilustración el doctor Mario Ruiz Mesa había compartido la ardua labor de la Secretaría, secundando en un todo la patriótica obra de regeneración del ilustre Presidente de la República, general Gerardo Machado. Añadió que se sentía satisfecho y orgulloso de su colaborador de ayer, de hoy y de mañana, doctor Ruiz Mesa, quien con su clara inteligencia, laboriosidad sin límites y honradez intachable, ha sabido hacer llegar a su espíritu la intensa sensación de que la Secretaría de Hacienda marcha sobre pasos muy firmes.

El doctor Hernández Cartaya elogió la actuación de los jefes de secciones y del personal subalterno.

Terminó el doctor Cartaya dando las gracias a todos por el recibimiento que le fué dispensado el día de su regreso de los Estados Unidos, pues aunque era inmerecido, lo consideraba como un estímulo de agradecimiento popular o público a la labor realizada en favor de los ideales patrióticos tan bellamente encarnados por el general Machado, a quien todos, digo, estamos en la obligación de secundar.

El Ledo. Barraqué, acompañado de su Secretario particular el capitán Reina, se retiró para su despacho de la Secretaría de Justicia, no sin antes recibir nuevas muestras de cariño de los altos jefes de la Secretaría de Hacienda.

CON EL DR. HERNANDEZ CARTAYA

Breves minutos platicó nuestro repórter de Hacienda con el ilustre gobernante, quien a nuestras preguntas nos informó que concurriría a la sesión de la Junta de Liquidación Bancaria y después a una reunión con un grupo de banqueros.

Sabido es que desde el martes el doctor Hernández Cartaya ha estado conferenciando con distintas agrupaciones de banqueros-contratistas norteamericanos que se encuentran en la Habana interesados en la subasta de la Carretera Central, que como es sabido se celebrará el día 27. El martes celebró una entrevista con los representantes de la casa Myers, de Chicago; el miércoles, con los que representa el National City Bank y ayer con los de la firma Chase National Bank of New York.

MAS EXPEDIENTES ADMINISTRATIVOS

Ayer nos hemos podido enterar que con motivo del informe del Jefe de la Policía Judicial, señor Fors, el Secretario de Hacienda ha dado instrucciones al doctor Aurelio Méndez, interventor general del Estado y juez especial en cuanto a la parte administrativa, en el asunto de Inmigración, para que se amplíe el expediente de la causa, en cuanto a los que aparecen también responsables de varios delitos que acusa el Jefe de la Policía Judicial.

Con esta ampliación se le formarán expedientes administrativos a cuatro inspectores, un médico, el jefe del Campamento de Inmigración y otros empleados.

El doctor Aurelio Méndez ayer mismo recogió del Subsecretario de Hacienda, doctor Mario Ruiz Mesa, la orden de ampliación y formación de los referidos expedientes administrativos para depurar responsabilidades.

LO RECAUDADO POR EL FONDO ESPECIAL DE OBRAS PUBLICAS

El primer año de impuestos de la Ley del Fondo especial de Obras Públicas, que comenzó a regir el 21 de julio de 1925, hasta el día 30 de junio del 26, o sea, terminación del año fiscal, por ese concepto recaudó el Estado la suma de trece millones 267.905-86 pesos. De esta cantidad, desde luego, hay que deducir las devoluciones que se vienen haciendo de acuerdo con la Ley, dos por ciento sobre fincas azucareras, así como las compensaciones a Municipios y Consejos Provinciales, de acuerdo con el artículo 12 de la citada Ley de Obras Públicas.

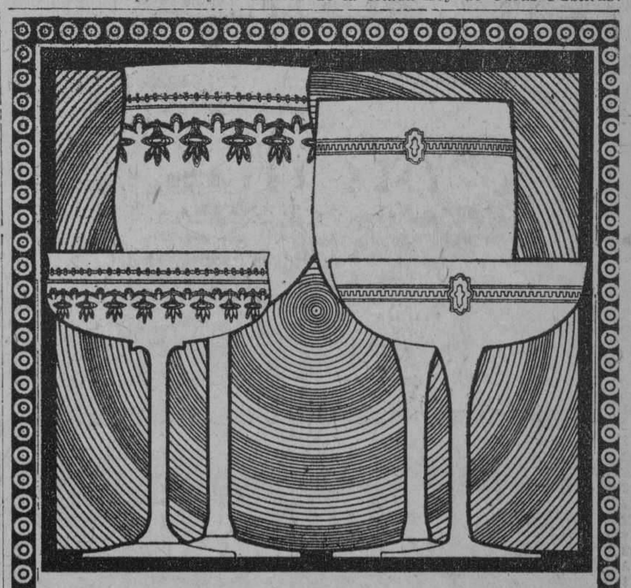

JUEGO DE COPAS CON 60 PIEZAS DE CRISTAL FINO GRABADOS ESCOGIDOS

$24.00

PRECIO ESPECIAL DURANTE ESTE MES

TENEMOS UNA SUCURSAL EN A. DE ITALIA 42 PARA LA VENTA DE ARTICULOS BARATOS

"LA VAJILLA"

OTAOLAURRUCHI Y HNO.

A. DE ITALIA 114 TEL. A-4080

A. DE ITALIA 42 TEL. M-6649

ANUNCIOS SUÁREZ TEL. M-6630

M.E.C.D. 2016

CRONICA CATOLICA

IGLESIA DE SA NFRANCISCO

Ey 19 del actual se han cerrado de un modo brillantísimo los solemnes cultos del "Quinario de las Llafas" del Serafín de Asís en el templo de la Venerable Orden Tercera de la Habana.

A las siete y media, a. m., celebró la Misa de Comunión general; el Vicario de la Comunidad R. P. Guillermo Basterrechea O. F. M.

Fué amenizado el banquete eucarístico por el organsita del templo R. P. Leonardo Celaya, O. F. M.

Se vió la Sagrada Comunión muy concurrida.

A las nueve, a. m., tuvo lugar la Misa solemne en la cual ofició de Preste el R. P. Ramón Vidal, O. F. M., asistido de los Padres Fray Guillermo Basterrechea y Fray José Román Zulaica O. F. M.

Pronunció elocuentísimo sermón el Comisario de la Venerable Orden Tercera de San Francisco, M. R. P. Fray Buenaventura Salazar, O. F. M.

La "Scala Cantorum" de la Comunidad interpretó la parte musical de la Comunidad Seráfica, mereciendo unánimes elogios de la numerosa concurrencia.

A las 7 y media de la noche, expuesto el Santísimo Sacramento, se rezó la estación y la Corona Seráfica.

Después del rezo el Santísimo Sacramento fué llevado procesionalmente por las naves del templo.

Cruz y ciriales, pendón del Santísimo, que portaban los hijos de la Condesa de Buenavista estandarte de la V. O. Tercera de San Francisco, que llevó la Excma Señora Condesa de Buenavista, a quien acompañaban sus nobles familiares.

Seguía el Santísimo Sacramento bajo palio, cuyas varas conducían Hermanos Terceros y nobles caballeros emparentados con la distinguida Condesa de Buenavista.

Delante del Santísimo Sacramento derramaban perfumados pétalos de olorosas rosas bellísimas niñas.

Acompañaban al Santísimo Sacramento además de la Venerable Comunidad Seráfica, las Venerables Ordenes Terceras de San Francisco y de los Servitas y una distinguida y numerosa concurrencia, invitada por la nobilísima Camarera de San Francisco, la señora Condesa de Buenavista.

Recogida la procesión se cantó solemnemente el "Tantum Ergo".

Reservado el Santísimo Sacramento se cantó el Himno Eucarístico de Sagastizabal.

Debemos mencionar el adorno del templo. En él se esmeró el humilde Sacristán del templo, el Hermano Fray Francisco Villar.

La parte muy bien interpretada por la "Scola Cantorum" de la Comunidad reforzada por valiosos elementos seglares.

Dirigió el P. Celaya, O. F. M.

A cuantos han contribuído a honrar al Serafín de Asís ensus gloriosas Llagas, nuestra cordialísima felicitación.

Y a vosotros Terciarios Franciscanos, debo informaros, que el 26 del actual dará comienzo el novenario que antecede a la festividad del Seráfico Patriarca.

Como quiera que estamos en el VII Centenario de la Muerte del Serafín Asís se ha acordado celebrarlo con gran esplendor. En los cultos de la mañana ocuparán el altar y púlpito una Comunidad religiosa.

El 26 es el día de los Hijos de San José de Calasanz, los muy Reverendos Padres Escolapios.

Por la noche altar y púlpito, será de los Padres Franciscanos.

El día de San Francisco, a las 7 y media a. m., Misa de Comunión general a la cual asistirán los Terciarios Carmelitas, Franciscanos, Dominicos y Servitas.

A las 9 a. m., Misa solemne de Pontifical.

En los cultos de la noche se conmemorará el glorioso Tránsito de San Francisco.

Es absolutamente necesario, para que el novenario tenga el debido lucimiento, que los Terciarios Franciscanos se esmeren en la asistencia.

SECCION ADORADORA NOCTURNA DE LA HABANA

El Cuarto Turno de la Sección Adoradora Nocturna de la Habana celebró Vigilia ordinaria de Turno en la Iglesia Parroquial de San Nicolás de Bari, en la nonche del 18 al 19 del actual.

A las diez de la noche tuvo lugar la Junta de Turno, la cual fué presidida por Monseñor Juan José Lobato, Comandante señor José Elías Entralgo, Rafael Lobato y Rafael Consuegra Díaz.

Se dispuso que la Vigilia fuera aplicada por los difuntos señor José Rendón Carrillo, tío de Monseñor Lobato y la señora Díaz ,tía carnal del Hermano Rafael Consuegra Secretario del Turno.

Se recomendó por el Presidente General a las adoradoras, que oraseu por el Secretario General señor Leonardo Zaldo ,a fin de que el señor le otorgase una santa muerte, pues se encontraba en la agonía.

Piadosamente creemos que el Señor escuchó la plegaria de los adoradores.

El moribundo entregaba plácidamente al Señor su alma el día 19.

Concluída la junta pasaron procesionalmente al templo cantando el "Vexilla" y el Sacris Solemnis'.

Monseñor Lobato expuso el Santísimo y dirigió las oraciones de presentación de la Guardia y el canto somitonado del 'Invitatorio de Maitines".

A las diez y media p. m., dieron comienzo las horas de guardia las cuales concluyeron a las 4 y media de la mañana.

Durante la primer hora de guardia, los Padres Lobato y Moisés Díaz Galán, escucharon en confesón a los adoradores .

A las 5 y media a. m. tuvo lugar la Misa, Comunión General, bendición y reserva.

Ofició Monseñor Juan José Lobato Capellán del Turno.

A las 6 a. m. se retiró la Guardia Real Nocturna de Jesús Sacramentado, semitonando el "De Profundis", por las benditas almas del Purgatorio.

Dirigieron la Vigilia los Hermanos adoradores Rafael Lobato y Rafael Consuegra jefe y Secretario del Turno, respectivamente.

Por disposición del Señor Presidente General la Vigilia que el Tercer Turno, celebrará en la noche del 25 al 26 del actual en la Parroquia del Vedado, se aplicará por el eterno descanso del Secretario General señor Leonardo Zaldo.

IGLESIA PARROQUIAL DEL PILAR

El Apostolado de la Oración del templo parroquial "Nuestra Señora del Pilar", ha celebrado el 19 del actual, la función mensual reglamentaria con arreglo al siguiente programa:

A las siete y media a. m., se verificará la Misa de Comunión General, a la cual concurrirán los celadores y socios.

A las 9 a. m. Misa cantada y plática.

Ofició y predicó el Párroco R. P. Manuel Espinosa.

La parte musical fué interpretada por el coro parroquial, bajo la dirección del Maestro señor Eustaquio López.

A las cuatro y media ,exposición del Santísimo Sacramento ,estación; Santo Rosario; cánticos; sermón por el R. P. Antonio Arias, S. J.; piadoso ejercicio de adoración y reparación, cánticos, bendición y reserva.

Estuvieron muy concurridos estos cultos.

SOLEMNES HONRAS FUNEBRES

En el templo de San Nicolás se han celebrado solemnes honras fúnebres por el eterno descanso de Don oJsé Rendón y Carrillo tío materno de Monseñor Juan Jsé Lobato Rendón, Cura Párroco de la Feligresía; dón, Cura Pá; etaol shrd cmfwyp el cual ofició de Preste asistido de los Padres Agustín Piteira y Moisés Díaz y Galán.

Orquesta y voces, bajo la dirección del Maestro señor Juan Martínez, organista de este templo interpretaron la Misa y Responso del Maestro Perosi.

En la parte superior central se elevaba un severo catafalco.

Asistió una numerosa concurrencia, la cual testimonió su condolencia al querido Párroco.

La concurrencia fué obsequiada con preciosísimos recordarios. En ellos se decía.

"Rogad a Dios por el alma del Señor José Rendón Carrillo, que falleció cristianamente en Melilla (Marruecos) el día 20 de agosto de 1926 a los 75 años de edad"

Sigue una piadosa oración por su eterno descanso y hermosos pensamientos sobre la eficacia de la oración.

Reiteramos nuestro pésame a Monseñor Lobato, al par que elevamos nuestras oraciones por el eterno descanso del finado Don José Dendón y Carrillo.

PROGRAMA DE LOS FESTEJOS QUE HOY Y PASADO MAÑANA, TENDRAN LUGAR EN EL TEMPLO DE LA MERCED

Viernes, día 24.

Gran festividad de Nuestra Señora de la Merced.

A las 7 y media a. m.— Misa de Comunión General que celebrará el Rdo. P. Angel Tobar, C. M. Director de la Múy Ilustre Archicofradía de "Nuestra Señora de la Merced".

Será armonizada con piadosos motetes y orquesta.

A las 9 a. m.— Misa solemne a toda orquesta que celebrará el señor Rector de las Escuelas Pías de Guanabacoa, con asistencia de medio Pontifical del Hmo. señor doctor Carlos Jesús Mejía, C. M.

Predicará el Ilmo, señor doctor Felipe A. Caballero Dean de la Santa Iglesia Catedral.

Un coro de escogidas voces interpretará a toda orquesta la misa segunda Pontifical del Maestro Perosi.

En el Ofertorio. Se repetirá el Ave María (solo de barítono) del insigne y laureado Maestro el R. P. Ignació Maestrojuán, C. M.

Advertencia: La Iglesia quedará abierta todo este día para que a ella puedan acudir los devotos de la Merced. A las 4 p. m. se rezará el Rosario; se leerá el acto de consagración y se permitirá subir al Camarín de la Virgen.

Día 26.—Domingo.

Solemne procesión de Nuestra Señora de la Merced.

Tarde. A las 5 y media. Rezo del Santo Rosario.—Breve plática por el R. P. A. Tobar, C. M. Acto de Consagración de las asocoadas y demás fieles a la Virgen de la Merced y solemne Procesión de Nuestra Señora de la Merced en artística carroza por las naves del espacioso templo. "Trasladamos a este día la procesión por seguir la inmemorial costumbre". Un grupo de niñas le hará corte de honor durante el recorrido y conducirá la preciosa carroza.

APOSTOLADO DE LA ORACION DEL TEMPLO DEL CORAZON DE JESUS

Hoy a las ocho Misa cantada con exposición de su Divina Magestad.

El domingo 28 a las siete de la mañana, la Comunión mensual reglamentaria. El jueves 30 Hora Santa a las 4 y media de la tarde.

El viernes ,primero de octubre, da comienzo el Apostolado de la Oración a la novena de los "Nueve Primeros Viernes de Mes".

He áquí la Promesa de Jesucristo a los que cumplan con el novenario de los "Nueve primeros viernes de mes:

"Yo te prometo por la excesiva misericordia de mi Corazón, que su amor omnipotente concederá a cuantos comulguen nueve primeros viernes de mes seguidos la gracia de la penitencia final, no morirán en desgracia mía, ni sin recibir los Sacramentos: mi divino Corazón será su asilo seguro en aquel postrer instante."

Vean nuestros lectores cuanto importa hacer este novenario de viernes que aunque puede hacerse en cualquier época del año, es el tiempo más apropósito, los "Nueve primeros viernes" que anteceden a la fiesta del Sagrado Corazón de Jesús.

CULTO CATOLICO PARA HOY

El Jubileo Circular en Jesús del Monte.

En la Merced, solemne función a esta advocación de la Virgen.

En San Francisco, Vía-Crucis.

En el templo del Corazón de Jesús, Misa cantada con exposición.

En los templos parroquiales Misa cantada a Jesús Nazareno.

En San Nicolás al Cristo de Limpias.

CULTO CATOLICO PARA MAÑANA

En el templo del Corazón de Jesús. Misa y Comunión por la conversión de los pecadores.

Se encarece la asistencia a los cofrades del Purísimo Corazón de María.

En todos los templos, Misa y Salve cantada en honor a la Virgen María.

FEDERACION DE LA ANUNCIATA.

Hoy a las ocho de la noche, celebra junta de Consejo, la Directiva de la Federación Mariana de la Anunciata.

IGLESIA PARROQUIAL DE GUANAJAY

Hoy gran función y procesión pública en honor a la Patrona de Guanajay Nuestra Señora de las Mercedes.

UN CATOLICO

DIA 24 DE SEPTIEMBRE

Este mes está consagrado a San Miguel Arcángel.

Jubileo Circular: Su Divina Majestad está de manifiesto en la iglesia de Jesús del Monte.

Nuestra Señora de las Mercedes. Santos Liberio I, papa; y beato Dalmacio Monner, dominico, confesores, Gerardo y Tirso, mártires.

Beató Dalmacio Monner: Nació en Cataluña. Empleó muy bien el tiempo, así en lo tocante al estudio de las letras, como en lo perteneciente al alma. Sirvió a Dios co nsencillez de corazón. Siendo ya de veinte y dos años cumplidos, determinó hacerse religioso de la Orden de predicadores; y no queriendo dilatar el cumplimiento de su vocación, vistió el hábito cuando contaba veintitrés años de edad. Ejercitóse en todas las virtudes, particularmente en la contemplación de las cosas celestiales, en ayunos y vigilias. Favoreciéle Dios con frecuentes éxtasis y con el dón de profecía, hasta que entregó su espíritu al Señor el día 24 de septiembre del año 1341, contando cincuenta años de edad. Muchos fueron los milagros que hizo en vida e infinitos los que ha obrado después de su muerte, experimentando su poderosa intercesión cuantos le han invocado con fe en sus necesidades.

Para tener dientes bonitos y sanos

Use Crema Dental Colgate

Que destruyendo las causas originarias de las caries en la dentadura, auxilia a mantenerla limpia, saludable y bonita. Su agradable sabor la hace aceptable después de las comidas y al retirarse al lecho.

Sus dos ingredientes principales son un buen jabón y yeso extrapulverizado: las dos sustancias que las autoridades en la materia, aseguran son las mejores.

Crema Dental de Colgate, lava y pulimenta sin dañar el nacarado esmalte.

COLGATE & Co., *Establecidos en 1806*

Distribuidores: Starks Incorporated, Arsenal 2 y 4, Habana.

El Mejor Reconstituyente — **NUTRIGENOL** — Un Tónico Poderoso

¿Busca Vd. Colocación?

La conseguirá inmediatamente si se anuncia en los CLASIFICADOS de DIARIO DE LA MARINA. Es el periódico que lee el comerciante y el que se lee en las casas de familia, los únicos elementos que pueden utilizar sus servicios.

666

Es una prescripción para CATARROS, GRIPPE, FLU, DENGUE, FIEBRE BILIOSA Y MALARIA

Mata los gérmenes

HOY, ES NUESTRA SRA. DE LAS MERCEDES

Para hacer un presente de verdadero buen gusto no es menester gastar mucho; lo que se necesita es venir a nuestra casa.

Especializamos en artículos para regalos. Mensualmente recibimos las últimas novedades en objetos para regalar.

Aproveche la oportunidad de hoy y venga a conocer nuestra exposición y nuestros precios.

SECCION X OBIS Y AS

EL SEMINARIO CONSULAR CONVOCA A EXAMENES EXTRAORDINARIOS

En cumplimiento de lo acordado por los señores Decano de la Facultad de Derecho y Secretario de Estado, en relación con los exámenes extraordinarios de los alumnos de enseñanza oficial y libre del Curso de 1925 a 1926, de este Seminario, por este medio se convoca:

A.—A todos los alumnos matriculados por enseñanza oficial que no se hubieren examinado durante el mes de junio o hubieren obtenido la calificación de suspenso en los referidos exámenes.

B.—A los alumnos matriculados por ensañanza libre que deseen sufrir los exámenes de las asignaturas que integran el plan de estudios de este Seminario.

Los exámenes para los alumnos matriculados por enseñanza oficial o libre, se verificarán en la Universidad Nacional, en los días y horas que se expresan a continuación:

Nociones de Derecho Constitucional.—Día 24, viernes, de 2 a 4 p. m.

Tribunal: Doctores S. E. Rodríguez, J. C. Zamora y J. M. Pérez Cubillas.

Nociones de Derecho Fiscal.—Día 24, viernes, de 4 a p. m.

Tribunal: Doctores S. E. Rodríguez, J. M. Pérez Cubillas y Herminio Rodríguez.

Nociones de Derecho Mercantil Marítimo.—Día 27, lunes, de 2 a 3 p. b.

Tribunal: Doctores S. E. Rodríguez, R. Zaydín y E. Guerra.

Nociones de Derecho Internacional.—Día 27, lunes, de 3 a 5 p. m.

Tribunal: Doctores S. E. Rodríguez, Herminio Rodríguez y Eulalio Guerra.

Historia de Cuba.—Día 28, martes, de 2 a 3 p. m.

Tribunal: Doctores S. E. Rodríguez, Raúl Mendigutia y E. Guerra.

Geografía Universal y Estadística.—Día 29, de 3 a 4 p. m.

Tribunal: Doctores S. E. Rodríguez, Eulalio Guerra y Seguí y Raúl Mendigutia.

Legislación y Práctica del Registro Civil y Notariado.—Día 29, miércoles, de 2 y media a 4 p. m.

Tribunal: Doctores S. E. Rodríguez, Pedro G. de Medina y M. Buigas.

Legislación y Práctica Consular.—Día 29, miércoles, de 4 a 5 p. m.

Tribunal: Doctores S. E. Rodríguez, Manuel Buigas y Sans y P. G. Medina.

Legislación y Práctica Diplomática.—Día 29, miércoles, de 5 a 6 p. m.

Tribunal: Doctores S. E. Rodríguez, Herminio Rodríguez y Vo-Sobot-ker y E. Guerra.

Habana, septiembre 21 de 1926.—**Dr. Severo Enrique Rodríguez**, instructor consular de la Secretaría de Estado y director del Seminaio Diplomático y Consular.

Comparación

COMPARENSE las Bujías Champion con cualquier otra bujía de encendido — se conoce fácilmente la superioridad de las Bujías Champion en disposición, construcción y acabado. Para saber bien lo que valen es menester instalarlas en el motor del automóvil.

Las Bujías Champion prestan mejor servicio durante más tiempo. No conviene nunca tener las bujías en servicio más de 20.000 kilómetros. El gasto de renovación es ampliamente compensado con la economía de gasolina y aceite.

Representante de la fábrica C. H. MACKAY Morro Num. 58 Habana

CHAMPION *Para Todo Motor* Toledo, Ohio, E.U.A.

PARA ELLOS Y PARA ELLAS

Por la Doctora HERMINIA PLANAS

SECRETOS DE UNA PARISIENSE

CONOCETE A TI MISMA

Estimada amiga:

No hay más que comparar los grabados para observar que el modelo de la izquierda con su lindo adorno en el frente, reduce notablemente el ancho del busto y caderas.

Sólo un punto débil ofrece este modelo para ser llevado por una señora gruesa. Mañana hablaré sobre eso.

Suya,

Leticia.

Colaboración de una lectora del Consultorio, que publico con gusto en el deseo de estimular la afición por el estudio entre mis compatriotas.

Lo que pienso en ti

¡Si supieras, vida mía,
cuántas veces en el día
me pongo a pensar en ti!
Si contaras las estrellas,
serían pocas todas ellas
para lo que pienso en ti.
Pienso en ti cuando la aurora
tiñe el cielo y lo colora
del más hermoso arrebol,
pienso en ti en la tarde leda,
cuando la brisa es de seda
y brilla muriendo el sol.
Pienso en ti cuando la noche
cierra el cielo con su broche
y todo es sombra y quietud...
Entonces mi alma que sueña
teje la urdimbre sedeña
de un ensueño muy azul...

Lucila.

Violeta.—Adelfa R.

Aquí le copio la receta que le ofrecí y que pueden apropiársela los otros lectores a quienes interese:

"Se elabora una mezcla íntima con las siguientes materias:

Agua de rosas, 150 gramos.
Tintura de benjuí, 15 gramos.
Glicerina pura, 20 gramos.
Bórax, 10 gramos.

Al cabo de algunos días se filtra a través de un lienzo fino. Así se obtiene un líquido que ejerce una acción francamente benéfica sobre la piel, haciendo desaparecer las manchas de la cara. Posee un olor agradable y es de buen aspecto. Se emplea mojando la piel manchada dos veces al día y dejándola secar por sí misma. No produce irritación alguna.

Si además usa la **crema de limón**, de Boncilla, el resultado será más rápido. Como le decía, con la constancia en usar los productos de belleza, "Boncilla" es suficiente para que se limpie su piel y adquiera un aterciopelado ideal, pero no he querido dejar de complacerla, dándole esa recetica que puede ayudarla.

Es muy curioso.

Incontables son las consultas que llegan por medio del Consultorio, del teléfono, por cartas particulares y hasta de viva voz o personalmente, pidiendo orientación y consejos de distinto orden y naturaleza. Tal como si se tratara de un ser omnisciente o por lo menos, de una enciclopedia... Con el buen deseo de ser de alguna utilidad al género humano (y aun a los animalitos de Dios, si se presenta el caso), investigo, aporto informes, tomo impresiones sobre los distintos productos, etc., etc., que me consultan, y procurando siempre no perjudicar a unos para alabar a otros, contesto con sinceridad a mis lectores. Pero..., resulta, que a veces los mismos beneficiados se resienten de que habiendo, por ejemplo, recomendado repetidas ocasiones los productos de belleza, Boncilla, como excelentes para la piel, algún otro día conteste la consulta de alguna lectora que pide informes sobre determinado producto recomendado para el mismo caso. ¿No sería natural que ese hecho le demostrara a mis lectores la **imparcialidad** de este Consultorio? No porque a mí me de excelente resultado los productos Boncilla, por lo cual tengo gusto en recomendarlos a mis lectores, he de rehuir un informe justo y favorables para alguna otra loción o crema que me consulten y que me merezca crédito.

De la eficacia de un producto de belleza, lo mismo que cuando se trata de la bondad de un alimento, etc., etc., depende de varios factores: la naturaleza del individuo, su salud, la constancia con que lo emplee, la forma de usarlo siguiendo o interpretando correctamente las indicaciones que se den y ¡cuántas cosas más! Eso de que "todos los carpinteros ,no se curan con la misma medicina", es más viejo que Adán.

Es completamente tonto preguntar, ¿cuál de recetas, medicinas, cremas, etc., **me asegura** usted que me darán buen resultado en el menor tiempo? ¿Quién puede saber eso? ¡Depende de tantos factores, como ya he dicho! ¿Cuántas veces basta un buen laxante, tal vez un buen baño, para aliviar males que nos abruman!

D. Gastardi. Florida.

Si escapó ileso de los terribles efectos del ciclón—de lo cual me alegraré—y siguió leyendo el DIARIO DE LA MARINA verá los dos cuentecitos que me mandó, muy graciosos ,publicados en Lectura Amena, la hoja de los lunes a mi cargo. Muchas gracias.

Respecto a la pomada LILIANA, es positivamente buena para el cabello. Se fabrica en la Habana y nada de extraño tiene que no la vea anunciada en los periódicos de ahí, porque hasta el presente no se le ha hecho propaganda. Es un buen remedio casero, eficacísimo para lograr el crecimiento del cabello, evitar su caída, fortalecerlo y retardar la aparición de las canas. Sólo lo vende "El Encanto", hasta ahora, pero no sé si por un sólo bote de pomada se harían cargo de despacharlo para fuera de Cuba. Precio del botecito: $2.00 y lo que cueste el expreso.

Una desconsolada.

¿Dónde vive usted? Mande sobre franqueado, con dirección clara donde yo pueda escribirle. Tal vez pudiera ayudarla. La compadezco y creo que tiene derecho a realizar sus sueños. Animo y confíe en Dios, que es la Suprema Bondad y no la abandonará.

MUJER Y POESIA

Cuando hizo Dios a la mujer, su obra magna, quiso adornarla como un reflejo de cuanto bello había ya creado, para que en ella pudieran admirarse juntas las maravillas naturales. De ahí que los poetas de todos los tiempos, interpretando la divina creación, hayan hallado siempre, al cantar a la mujer amada, venero inagotable de metáforas y de comparaciones, que han llegado a nuestros días harto consumidas y manoseadas, es verdad, como monedas que circularon durante muchos siglos, y que ya al presente se diría que piden lugar en las vitrinas de algún museo arqueológico de la Poesía. Y, sin embargo, vivirán mientras haya mujeres y exista el mundo. Rayos de sol, trigos de los campos, sombras y negruras de la noche, altos luceros, tembladoras estrellas, faja de la luna, rocío de la aurora, arreboles del amanecer, perlas y corales, rumores de las aguas, trinos de los pájaros, sabor, color y olor de flores y de frutas, seréis eternamente cortejo galante de las mujeres bellas; las seguiréis como una brisa, como una sombra, como un eco; sonaréis, acordes perdurables, en todas las liras!... ¿Qué importa que las modas de entre los hombres quisieran arrinconaros alguna vez, si lleváis en vuestro sér y condición el perennal aliento de las cosas eternas?

S. y J. Alvarez QUINTERO.

Alma Rubens.

Son de puro verano. En Otoño se llevarán de raso, de tisú y de fantasía para acompañar la toilette de noche.

Estudiante.

Para el Ingreso en el Instituto compre los Temas de Besterro. Son ajustados al Programa Oficial de Ingreso. Comprende todas las Asignaturas. Precio $1.00. Interior $1.25.

¿QUIEN TIENE LA CULPA?

El mundo está lleno de enfermedades y dolores. ¿Quién tiene la culpa? Todo el mundo; y por consiguiente a menudo la falta es de ellos mismos. Pero la cuestión apremiante es lo que se ha de hacer, cómo se ha de aliviar y cómo curar. ¿Qué sería de nosotros si no se encontraran medios para combatir la enfermedad? Naturalmente la enfermedad nos destrozaría y el mundo quedaría despoblado. Hasta que aprendamos la manera de evitar las enfermedades, tenemos que agradecer que poseamos los medios de abatirlas y curarlas después de ser atacados, cuando, a semejanza de un salvaje con su hacha levantada, se presenta a quitarnos la vida. Especialmente necesitamos un tratamiento seguro y violento para esas afecciones que se han hecho universales y que desolan a la pobre humanidad en todas las estaciones del año. Nos referimos a tales afecciones como Clorosis, Resfriados, Debilidad Nerviosa, Afecciones de la Garganta y Pulmones, así como las que especialmente afectan a las mujeres y niños. Para estas, la **PREPARACION de WAMPOLE** se aproxima a un verdadero específico más que cualquier remedio que hasta ahora se ha descubierto por la ciencia. Es tan sabrosa como la miel y contiene una solución de un extracto que se obtiene de Hígados Puros de Bacalao, combinados con Jarabe de Hipofosfitos Compuesto y Extracto Flúido de Cerezo Silvestre. El Dr. F. Busquet, Habana, dice: "He usado desde hace años la Preparación de Wampole con éxito en enfermos postrados o debilitados." La original y genuina Preparación de Wampole, es hecha solamente por Henry K. Wampole & Cía., Inc., Filadelfia, E. U. A., y lleva la firma de la casa y marca de fábrica. Cualquier otra preparación análoga, no importa por quien esté hecha, es una imitación de dudoso valor. En las Boticas.

QUITA CANSANCIO — FORTALECE — KOLA o COCA y KOLA — SARRA — BUENAS FARMACIAS

¡MADRE!—La Castoria de Fletcher es especialmente preparada para bebés y niños de cualquiera edad en casos de ESTREÑIMIENTO — FLATULENCIA — COLICOS VENTOSOS Y DIARREA

Tónifica el estómago, regulariza los intestinos, ayuda a la asimilación y, SIN CONTENER NARCOTICOS, aquieta al niño y le proporciona un sueño natural.

Recomendada por los médicos.

Fíjese en la firma

ELIXIR ESTOMACAL SAIZ DE CARLOS (STOMALIX)

Es recetado por los médicos de las cinco partes del mundo porque tonifica, AYUDA A LAS DIGESTIONES y abre el apetito, curando las molestias del

ESTÓMAGO e INTESTINOS

Dolor de Estómago — Dispepsia — Acedías y Vómitos — Inapetencia — Flatulencias

Diarreas en Niños y Adultos que, a veces, alternan con Estreñimiento — Dilatación y Úlcera del Estómago — Disentería

OBRA COMO ANTISÉPTICO DEL APARATO DIGESTIVO curando las diarreas de los niños incluso en la época del destete y dentición.

Ensáyese una botella y se notará pronto que el enfermo come más, digiere mejor y se nutre, curándose de seguir con su uso.

Venta: FARMACIAS y DROGUERÍAS y SERRANO, 28 y 30, MADRID (España)

J. RAFECAS Y CA., Teniente Rey, 29. Habana. Unicos Representantes y Depositarios para Cuba.

NO IMPORTA EL TIEMPO

El tiempo, terrible destructor de todas las cosas, no podrá hacer mella en una Nevera "MAJESTIC",

Estas Neveras están fabricadas para que duren eternamente, conservando su apariencia de mueble nuevo sin que se les note el más mínimo deterioro.

Son todas de porcelana por adentro y por afuera. Interiormente no tienen rincones ni uniones de ninguna clase. El serpentín, así como todas sus piezas interiores, son desmontables.

Entre la gran variedad de modelos que tenemos, usted podrá elegir el que necesite.

VENGA A VERLA O ESCRIBA PIDIENDO CATALOGO

ARELLANO Y CIA

CASA PRINCIPAL: MARTA ABREU (AMARGURA) Y HABANA — TEL. A 3329

SUCURSAL: J. C. ZENEA (NEPTUNO) Nº 65 — TEL. M 7320

HABANA

La digestión penosa y difícil

Hace casi imposible todo trabajo en la oficina. A la molestísima sensación de llenura, pesadez, dolor de cabeza, etc., se agrega la poca disposición para la ocupación más pequeña y el mal humor con que se recibe todo, etc. Este cuadro tan poco grato se desvanece rápidamente tomando la

"Pepsina y Ruibarbo Bosque"

pues al recuperar el enfermo la normalidad de sus digestiones, vuelve a sentirse animoso, dispuesto y contento.

La "Pepsina y Ruibarbo Bosque" produce inmejorables resultados en el tratamiento de la Dispepsia, Gastralgias, Neurastenia gástrica, Digestiones lentas y difíciles, Gases, Vómitos, &, &.

DE VENTA EN TODAS LAS FARMACIAS DE CUBA

M.E.C.D. 2016

REVISTAS Y PERIODICOS

Larga es la relación de los periódicos y revistas llegados esta semana a "Roma" el popular establecimiento de don Pedro Carbón. Entre otras publicaciones citaremos las siguientes:

En español: Lecturas, La Esfera, Blanco y Negro, Mundo Gráfico, El Hogar y la Moda, Plus Ultra, Caras y Caretas, Fray Mocho, Máscaras, Buen Humor.

En francés: L'Illustration, Les Annales, Lectures, Pour Tours, Le Rire, Les Grandes Modes, Je Sais Tout.

En inglés: Cosmopolitan, Judge, Literary Digest, Pictorial Review, Radio News, Classia, London News, The Sphere, Musical Courrier.

Todas estas revistas y las ediciones dominicales de los grandes rotativos neoyorkinos y bonaerenses, se encuentran a la venta en "Roma", Avenida del Brasil frente al edificio del Instituto.

POCOS DIAS FALTAN

Para que se acabe la venta de los exquisitos modelos que a tan bajo precio tiene la gran peletería

TRIANON

Glacé blanco combinado con beig rebajado a

$4.00

HERMANOS ALVAREZ

Neptuno y San Nicolás

Teléfono A-7004.

9823 1d-24

ANCHOAS EXQUISITAS

Palacio de Oriente

ANTONIO ALONSO, Hijos. Vigo, España

Para su Eterna Majestad la Mujer Bellos bustos reconstituidos con la legítimas e inimitables PILDORAS ORIENTALES. Maravillosas por sus buenos resultados. Pida folleto gratis a Dep. P. Orientales, Apartado 1244, Habana. - Venta en Boticas.

VIDA OBRERA

LA UNION DE DEPENDIENTES Y TARJADORES DEL PUERTO DE LA HABANA

Ayer se reunieron los miembros del Comité Ejecutivo de esta Sociedad obrera, que preside el señor Magín Font.

Su primer acuerdo tomado por unanimidad, fué el de enviarle la siguiente carta telegráfica al Honorable señor Presidente de la República:

Habana 23 de Septiembre de 1926.

Al Honorable Sr. Presidente de la República.

Ciudad.

Honorable Señor:

El Ejecutivo de la Sociedad Obrera "Unión de Dependientes y Tarjadores del Puerto de la Habana", tiene el honor de saludaros con motivo de vuestra fiesta onomástica, deseándoos largos años de vida como premio a la honrada labor desarrollada por usted en bien general de los intereses de la República.

Consecuente con el concepto que esta colectividad tiene de vuestros nobles sentimientos, os rogamos se digne conceder la libertad a los obreros que se encuentran en la Cárcel de Santa Clara, con motivo de la última huelga ferroviaria, y con vuestra indulgencia llevar la tranquilidad a los humildes hogares de nuestros compañeros.

De usted, con la mayor consideración y respeto.

Magín Font, Presidente. — Alfredo Padrón, Secretario.

OTROS GREMIOS SE HAN INTERESADO POR LOS PRESOS DE SANTA CLARA

En el día de ayer al acudir la Comisión de la Hermandad Ferroviaria a saludar al señor Presidente de la República, para darle cuenta del Voto de Gracias acordado por la Hermandad, por su actuación en pró de la solución de la última huelga ferroviaria, y felicitarlo en vísperas de su fiesta onomástica, también en nombre de la entidad que representaban, le rogaron otorgara la libertad a los presos de Santa Clara, con motivo de la causa iniciada por los acontecimientos de la citada huelga.

También en el día de ayer otros Gremios Obreros de la Federación de Bahía, acordaron felicitar al Honorable señor Presidente, e interceder por los obreros presos en Santa Clara.

Igual acuerdo ha tomado el Ejecutivo del Gremio de Cigarreros que preside el señor Grás.

Estas colectividades confían en que el señor Presidente ha de atenderles en sus ruegos, en lo que de él dependa, para que dichos obreros vuelvan al seno de sus familias, llevándoles la tranquilidad, y con ésta el amparo de que tan necesitadas se hallan, poniendo fin a las privaciones que sufren.

EL CONGRESO DE LA HERMANDAD

Ha continuado ayer sus sesiones el Congreso de los Ferroviarios. El Presidente señor Díaz, se encuentra altamente satisfecho del desarrollo de las juntas, de la disciplina y capacidad de que dan muestras los Delegados que intervienen en las mismas en representación de todas las ramas de la Hermandad que con tanto acierto viene presidiendo.

LA VELADA DE LOS TRANVIARIOS

Están trabajando activamente los organizadores de la Velada que los tranviarios celebrarán el sábado en su local social de San José e Industria; dados los fines a que son dedicados los fondos que se recauden confían en obtener un éxito completo, y esperan que todos los compañeros han de corresponder al mayor auge de la fiesta, así como los obreros en general.

C. Alvarez.

¿Donde hallar calzado más barato para niño?

En piel amarilla desde 70 centavos el par.

En charol desde 80 centavos.

Solo por unos días.

LA GRANADA
PELETERIA DE LUXE
OBISPO Y CUBA — MERCADAL Y Co — HABANA

LIGA CONTRA LA ENMIENDA PLATT

El próximo domingo se llevará a efecto una ofrenda al gran cubano el eminente pensador José Antonio Saco, el primer abolicionista de Cuba. La ofrenda consistirá en colocar sobre su estatua varias coronas de flores como homenaje al gran patriota que fué el primero en combatir la idea anexionista en Cuba.

Caamaño de Cárdenas, secretario de la Columna de Defensa Nacional hace un llamamiento a todos los antiplattistas de la Habana para que acudan al homenaje que se le rendirá al patriota insigne José Antonio Saco, homenaje que tendrá efecto a las cuatro de la tarde.

HABANERAS

Viene de la página CINCO

GRAN FESTIVIDAD HOY

NUESTRA SEÑORA DE LAS MERCEDES

Es día de saludos

Y también de felicitaciones.

Como que celebra hoy nuestra iglesia la tradicional festividad de la Virgen de las Mercedes.

Una dama de alta distinción, de las que brillan en mejor rango, está de días y es la siempre bella y siempre elegante Mercedes Romero de Arango.

Es el santo también de una bondadosa y caritativa dama, Mercedes Lasa, a la que me complazco en saludar afectuosamente.

Y son los días de la distinguida señora Mercedes Durañona de Goicoechea.

Seguiré la relación.

Muy extensa.

Mirta Martínez Ibor, la interesante señora de del Monte, para la que hay tantos afectos y tantas simpatías en la buena sociedad de la Habana.

Mercedes Campos de Tagle, Mercedes Güell Viuda de Diago y Mercedes Cortés de Duque.

María Galarraga de Sánchez, dama de nuestra mejor sociedad, a cuyas amistades diré que no podrá recibir.

Merceditas de Armas de Lawton, María Carrillo Viuda de Arango y Mercedes Marty de Baguer.

La Condesa de Villanueva.

Merceditas Murias.

Cheita Aróstegui de Pedroso, del gran mundo, tan gentil y tan elegante.

María Villar, la distinguida esposa del Coronel Méndez Peñate, Gobernador de las Villas.

Mercedes Márquez de Márquez Sterling, Mercedes Modesta Coca Viuda de Gómez y Mercedes López Algarra de Sardiña.

Mercedes Leuchsenring de Roig, Chea Hamel Viuda de Agullera y Mercedes Zarraluqui de Trémols.

Mercedes Lozano de Argüelles, Mercedes Valdés de Pastor, Mercedes Calvo de Lima, Mercedes Pañalver Viuda de Pérez, Mercedes Hernández de Montes de Oca, Jenny Castañeda de Martínez Ibor, Mercedes Cabañas de Mederos, Mercedes Almeyda Viuda de Rodríguez Feo, Mercedes Lazcano de Faria, Mercedes Lazaga de Coya, Mercedes González de Moreno y Mercedes Rayneri de Gatell.

La joven e interesante viuda de Portuondo, Mercedes Chomat, para la que tengo un saludo especial, muy afectuoso.

Una dama tan caritativa, tan bondadosa y tan distinguida como Mercedes Mendizábal Viuda de García.

Mercedes Zuazo, distinguida esposa del licenciado Gabriel Camps, amigo tan admirado y tan querido.

Mercedes Haro de Rojas, Mercedes María Castellanos de Castellanos y Chela Robelín, la gentil señora de Morales Brodermann.

Mercedes del Barrio, distinguida esposa del comandante Algarra, de la cual tengo encargo de decir a sus amigas que no recibe.

Mercedes Obregón de Suárez, Mercedes Azcarreta de Villaverde y Cheché Alamo, distinguida esposa del popular periodista **Perucho** González Muñoz.

Mercedes Varona de González, Mercedes Escobar de Triay y Cheché Grau, la interesante Viuda de Sainz de la Peña, que pasará su santo en un retraimiento absoluto, sin fiesta y sin recibo.

Mercedes Carballal, bella esposa del doctor Juan J. Remos, culto literato y catedrático del Instituto Provincial.

Mercedes Hornedo de San Pedro, Mercedes L. de Guevara y Mercedes Rodríguez Viuda de Infante.

Mercedes Lozano

Airosa y bellísima.

Merceditas Cadaval, la gentil e interesante señora de López Aldazábal, para la cual ha sido esta semana de congratulaciones por coincidir con su santo y el de su esposo e hijo el fausto suceso del aniversario veintiuno de su boda.

Nena Valdés Fauli, la bella y elegante esposa del doctor Rafael Menocal, perteneciente a nuestra mejor sociedad.

María Arrondo de Pichardo, mi amiga María, tan buena y tan querida.

No recibirá.

Lo que traslado a sus amigas.

Mercedes Ruiz de Fernández Pellón, Mercedes Marqués de Hernández y Mercedes Perdomo de Loynaz.

Cheita Tagle, bella esposa del doctor Fausto Alfonso, Abogado Fiscal de la Audiencia de la Habana.

Recibirá por la tarde.

Sin carácter de fiesta.

María de las Mercedes Pascual, distinguida esposa del compañero de redacción José D. Cabús y su primogénita Merceditas, tan encantadora.

Mercedes Palacio, la viuda de Quirós, tan interesante siempre.

Cuca Fontanills de López.

Mi linda prima

Mercedes Lozano de Ruiz de Alejo y su graciosa hija Chea.

Mercedes Pacheco de Garrido, directora del acreditado Colegio María Inmaculada, en la Víbora.

Cheita de Cárdenas, hermana del querido amigo Guillermo, de la que tengo encargo de hacer público que no recibirá.

Mercedes Martí de Cacho Negrete, Mercedes Sobadia de García y Mercedes Herrero de Villada.

Mercedes Miranda de Solís, Mercedes Domínguez Viuda de Rodríguez Acosta, Mercedes Llorens de Carrillo, Mercedes Pino de Pérez, Mercedes E. de Sainz, Mercedes F. de Díaz Molina y la respetable señora Mercedes de la Revilla Viuda de Martínez Ibor y su adorable nieta Mercy Castañeda.

Mercedes Fantoly Viuda de González y su hija Mercy, la bella señora de Lecour, a las que llegarán estas líneas con un afectuoso saludo.

Mercedes Debeso de González, Mercedes Ramos Izquierdo Viuda de Muller, Mercedes Valdés Acosta de Piedrahita, Mercedes Campos de Miró, Mercedes Mejer Viuda de Sallés, Mercedes de la Cruz de Pellicer y Mercedes López Viuda de Huguet.

Mercedes Suárez de Suárez Murias, Mercedes Valdés Gallol de Ibáñez y Mercedes Díaz de Villegas de Averhoff.

Mercedes María Lancís, gentil esposa del conocido y correcto joven Ignacio Escarpenter, antiguo y muy querido empleado del Departamento de Lotería.

La respetable y muy estimada señora Cheita Varona Viuda de Del Monte.

Mercedes Valdés de Pastor, Mercedes Arredondo de Ureña, Mercedes García de Herrera, Mercedes Caula Viuda de Avendaño, Mercedes Leal de Valdés, Mercedes Brito Viuda de Robert, Mercedes M. de Herrera, Mercedes Chappotin Viuda de Morales y Mercedes Pita de Antich y su graciosa hija Merceditas.

Mercedes Valdés de Zarza, Mercedes Márquez de Romay, Fortuna Mercedes P de Alonso, Mercedes Llorens de Téstar, Mercedes Ubieta de Insúa, Mercedes Ruiz Viuda de González, Mercedes Nieto de Méndez, Mercedes Román de León y Mercedes del Corral de Alvarez.

Mercedes Ulloa, joven y distinguida esposa del conocido caballero Enrique Berenguer, amigo tan amable como simpático.

Mercedes Fernández Blanco de Anrich, Cheché Vega de García mi buena y querida amiga Mercedes Parés de González.

Mercedes Touzet, la respetable viuda de Crusellas y su interesante hija, Mercedes Crusellas de Santeiro, a cuyas amistades me apresuro a decir que no recibirá.

Mercedes Herrera, distinguida esposa del señor Alfredo Herrera, mi amigo leal y consecuente, tan querido siempre.

Un grupo numeroso.

De señoras jóvenes.

Mercy del Monte de Maciá, Mercedes Olázaga de Larrea, Mercy López Casado de Sellés, Nena Trémols de Maciá, Nena Kohly de Godoy, Merceditas Cinca de Soto Navarro, Merceditas Manso de Rodríguez Cadavid, Merceditas Ajuria de López, Mercy Más de Rodríguez Gato, Mercedes Linef de Ricard, Nena García Vega de Selma, Cheché Bauzá de Rosainz, Mercy Albertini de Meneses, Mercedes Llansó de Valdés Cartaya, Mercedes Alvarez Flores de Rivera, Mercy Duque de Deschapelle, Mercedes Medina de Rey, Mercedes Remírez de Sánchez Quirós, Merceditas Balsinde de Balsinde, Mercita Ponce de Machado, Mercedes Prada de Carbonell, Merceditas Valdés Chacón de Calvo, Mercedes María Coya de Cuadra, Cheché Sousa de Jiménez, Cuca Pujals de Carballo, Mercy E. de Ruiz y Chea Mojarrieta, la gentil viudita de Portuondo.

Una más, Mercedes Mascort, interesante esposa del diligente y simpático Miguel Campuzano, de la renombrada Casa Ulloa.

Y completando el grupo de señoras, Cuca Pons de Texidor, quien celebra su santo con el bautizo de su lindo baby, que se efectuará esta tarde en su finca **Mingtoy**, de Arroyo Arenas.

Señoritas.

Un grupo numeroso.

En término principal, Mercedes Madrazo, tan celebrada en los salones por el triple encanto de su belleza, gracia y elegancia.

No recibirá

Ni celebra su santo.

Guarda ausencias muy queridas la señorita Madrazo.

Mercedes Loynaz del Castillo, Reina de la Belleza en resonante concurso, cuya mano acaba de ser pedida por el afortunado joven Julio Alonso y del Junco, estudiante del Quinto Año de Medicina.

Mercedes de la Fuente, bella hija del caballeroso Cónsul del Perú, a cuyas amistades me apresuro a decir que no recibirá.

Mercedes Diego, graciosa señorita, prometida del joven Angel García.

Merceditas Andreu.

Muy bonita.

Mercedes Morales y Calvo, la linda Pilla, Morales, como todos la conocen.

Recibirá por la tarde.

De cinco a siete.

Merceditas Martínez de Villavicencio, encantadora, que celebrará su santo con una fiesta infantil esta tarde en su casa de Tulipán 12.

Mercedes Mazón, la lindísima Mercedes, a la que mando un saludo especial de felicitación.

Nona Larrea y Olózaga.

Angelical niña.

Mercedes Vérgez, Mercedes Sotolongo, Merceditas Hernández y González, Mercy Lopo, Argelia de las Mercedes Ramos y Maseda y Merceditas Campillo, que tanto se hizo aplaudir en el último Concierto Típico Cubano.

Mercedes Díaz, la gentil Merceditas, candidata de nuestro Gran Concurso Nacional de Belleza.

Mercedes Dorta, bella y muy graciosa señorita, de la que tengo encargo de comunicar a sus amigas que no podrá recibir.

Merceditas Rey Perna, linda niña, que celebró anticipadamente su santo en la tarde del miércoles con una fiesta deliciosa.

Mercedes Perdomo, Mercedes Cueto y Vázquez, Mercedes Aranda, Mercedes Aragón, Merceditas García Capote, Mercedes Cabrera, Cheita Díaz Molina, Mercedes Pino y la graciosa Merceditas González Llorente.

Mercedes Loret de Mola, Mercedes Barbarrosa, Mercedes Daniel, Cheché Badía, Mercedes Barrié, Mercedes Govantes, Mercedes Zabala, Mercedes Rodríguez Santa, Mercedes Barillas, Mercedes López y Posada, Cheché Caballero, Mercedes Joglar y Entralgo, Cheché Rosainz, Mercedes Torregrosa y Merceditas Sánchez Estrada.

Mercedes Cano y Fernández.

Encantadora!

Mercedes Molina, Mercedes Télléz, Mercedes Fernández Arias, Merceditas Romeu, Merceditas Peláez, Merceditas Sánchez, Mercedes Lozada, Mercedes Infante y Merceditas Manso y Martínez.

Nené Soto Navarro.

Mercedes Rosquin.

A esta última, mi amiga muy querida, mando por separado mi felicitación.

Mercedes Hidalgo Gato, gentil vecinita del Malecón, quien no podrá recibir por el riguroso luto que guarda de su inolvidable padre.

Merceditas Soler y Lezama.

Airosa y bonita.

Mercedes Ledo, Mercedes Mata y Mercedes Marshall, a cual de las tres más encantadora.

Una ausente.

Mercedes Longa y Ajuria.

Merceditas Lazcano y Bosch, una niña monísima, hija del Juez Andrés Lazcano y Mazón.

Mercedes de la Paz.

Muy graciosa.

Mercedes Gutsens Rodríguez, la linda ahijada del decano de esta imprenta, el bueno y muy querido don Ramón Grau.

Una niña encantadora, Merceditas Martínez Ibor y Ruiz, gloria y alegría de un feliz hogar.

Otra niña preciosa.

Mercedes Baute.

Mercedes Bertrand y Ordóñez, Mercy Andrade, Mercedes Alfonso, Mercedes Hernández Cartaya, Mercedes D'Acosta, Mercedes Montalvo y Morales, Mercedes Salazar, Merceditas Escoto, Mercy Cisneros, Mercedes de la Riva, Mercedes Méndez, Mercedes Peña y Suárez, Mercedes Huguet y Suárez, Mercedes Henríquez, Merceditas Parra, Mercedes Iribas, Mercedes Gutiérrez Fleites, Mercedes Lastra, Mercedes Ramírez Tovar, Mercedes Morión, Merceditas Báez y Díaz, Mercedes Rodríguez Echemendía y Mercedes Selma.

Merceditas Taquechel.

Lindísima.

Mercedes Valdés Leal, Merceditas Beci, María Morales y Chappotin, Mercedes María Nogueras, Mercedes Paniagua y Mercedes María Rizo.

Y Merceditas Corvisón, Mercedes Chané, Mercedes Francisco, Mercedes María Pujol y Mercedes Mazón y Lazcano.

Ausentes.

Un grupo de señoras.

Mercedes Montalvo de Martínez, Merceditas Martínez de Robins y Cheché Pérez Chaumont de Rionda.

Mercedes Acedo de Aznar.

La Viuda de Bruzón.

Y Merceditas Montalvo de Velazco, Mercedes Mederos de Coxe y Mercedes Mazón de Fontanills, que se encuentra en estos momentos por Italia.

¡Felicidades!

Continúa en la página NUEVE

"EL SIGLO"

MUEBLES DE ARTE

Novedades en lámparas y objetos para regalos.

Visítenos e impóngase de nuestros bajos precios.

O'REILLY Y HABANA

Teléfono: A-6135.

NUESTRA CASA REPRESENTA:

"El alivio para el pobre".

"La economía para el rico".

Pobres o ricos; todos nos interesan por igual.

Los beneficios que nuestros reducidísimos precios brindan cada día alcanzan a todas las esferas sociales.

Al pobre: porque con su modesto presupuesto puede surtirse en nuestra casa de cuanto le haga falta, en lo que nuestro giro abarca.

A la dama de elevada posición social: porque comprándonos las mercancías que le sean necesarias se ahorra siempre alguna cantidad de dinero que puede dedicar a sus caridades o a algún otro empleo de utilidad.

CORTES Y RETAZOS: MANANA SABADO realizaremos una buena cantidad de CORTES Y RETAZOS que nos han quedado de la venta de estos últimos días.

LA ISLA DE CUBA

LA CASA MAS POPULAR. LA QUE MAS BARATO VENDE

MONTE 55

PARA CABALLEROS

En la más selecta y extensa variedad presentan nuestros salones y vidrieras una colección inigualable de preciosas novedades, propias para cumplimentar al caballero de buen gusto. Joyas ricas, finas, elegantes, de oro, platino y piedras; prendas de uso personal, adornos... todo cuanto pueda dar mayor satisfacción a la persona culta, refinada.

La Casa Quintana

LA CASA DE LOS REGALOS

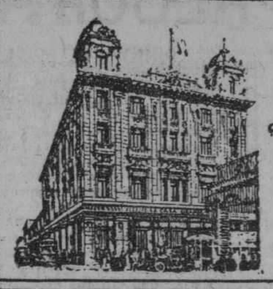

La Casa Grande

ANGONES Y COMPAÑIA

GALIANO Y S. RAFAEL

ECONOMIZAR

reservar el dinero que aumentará la dicha o atenuará la malaventura del mañana. ¿No es este el santo ideal que alienta en su mente?

Pues de ningún modo resulta tan fácilmente posible el

ECONOMIZAR

como aprovechando las sensacionales ofertas que diariamente hace LA CASA GRANDE como motivo de la VENTA-FABRICACION. Porque comprar artículos de primera calidad al precio de los más modestos es lo que más propiamente puede llamarse

ECONOMIZAR

NO DEJE PARA MAÑANA EL BENEFICIO QUE PUEDA PERCIBIR HOY.

PRECISAMENTE HOY

ponemos a la venta una partida de batas de baño "fresquecitas", acabadas de recibir, por lo cual constituye esta oferta, un asombro de economía.

NO PODEMOS, BAJO NINGUN PRETEXTO, ALMACENAR MERCANCIAS PORQUE CON ELLO CREAMOS ESTORBOS A LOS CONSTRUCTORES DE LA FUTURA "CASA GRANDE", Y TRATAMOS DE APRESURAR LA VENTA DE ESTE ARTICULO DANDOLO A PRECIOS ASOMBROSAMENTE INSIGNIFICANTES.

PARA NIÑOS

Batas de magnífica felpa inglesa, y de irreprochable corte inglés,

para de 4 a 8 años, $3.25,

para de 8 a 14 años, $4.00.

PARA SEÑORA Y PARA CABALLERO

Batas de felpa inglesa labrada, con dibujos muy bonitos, muy elegantes,

a $5.50, $6.00, $7.00 y $8.50.

Batas de felpa inglesa de la mejor calidad, con elegante corte de 'smocking', en preciosos dibujos de tonos oscuros, muy delicados, con cordón de seda,

a $9.50, $12.75, $14.50, $15.00, $18.00 y $20.00.

La Oferta de Hoy

Sábanas de felpa inglesa superior, para el baño,

a $2.25 y $4.75.

LA CASA GRANDE HABANA

Mlle. Cumont

Acabamos de recibir otra nueva colección de lindísimos modelos de

VESTIDOS DE INVIERNO

de las mejores firmas, los que han sido seleccionados por Mlle. Cumont en París.

PRADO 88 Y 96

M.E.C.D. 2016

DE PRESCINTO EN PRESCINTO

PRIMERA ESTACION

La mordió un perro

Federico Ostromiech, de un año de edad, vecino de Mercaderes 2, fué asistido de desgarraduras en la región nasal, que le causó un perro de su propiedad, al morderlo.

Le dió una bofetada

Genaro Diaz Diaz, 17 años, vecino de Someruelos 68, fué asistido de una contusió n en la nariz, que le causó en Cuba y Cuarteles, al maltratarlo de obra, un individuo desconocido.

Con un ventilador

Trabajando en el garage situado en Cuba y Teniente Rey, con un ventilador, se causó una herida en la región nasal, Alonso Valdés López, de 2 laños y vecino de Campanario 9.

Escándalo.

El vigilante 525, denunció que en Monserrate y Teniente Rey, dos individuos, uno conocido por José Dolores Hernández, los cuales se dieron a la fuga, formando un fuerte escándalo.

No reside

El sargento de recorrido, informó al juzgado correccional de la primera, que al constituirse en Obrapía 82, altos, para levantar acta de las lesiones menos graves, que sufrió Alicia Llerena, fué informado por los vecinos que dicha joven no reside allí.

SEGUNDA ESTACION

Una caida

Juana Egido Torres, de Curazao 1, cayó de una baranda en su domicilio y se produjo una herida contusa en la región frontal.

Otro caido

Jesús Menéndez Alvarez, de Oficios 80, cayó al transitar por Habana y Sol, y se produjo una herida en la cabeza.

Una contusión

José Balsa Cortiñas, de Oficios 74, cayó en la plazoleta de Luz, y sufrió heridas en el arco supercilar derecho y contusiones en la cara.

Fregando un vaso

En momentos en que fregaba un vaso, sufrió heridas en la mano derecha Concepción Vidal y Vidal, de Egido 9, altos.

maolna—ni hrdlu shrdl rdlu u uu

Con un clavo

Pablo Bayo Fraga, de Merced 70, pisó un clavo en su domicilio y se prdoujo una herida en el pie derecho.

No pagó

Saturnino Rodriguez, coime del billar situado en Paula y Oficios, denunció que un mestizo apellidado Montalvo, estuvo jugando siete horas al billar, y en un descuido se marchó sin abonar su importe, ascendente a la suma de $4.10.

Que lo recluyan

Ramón Pérez, de Inquisidor 29, denunció que su hijo Edelmiro Pérez, le desobedece constantemente y se marcha de la casa, por lo que desea que se le recluya en un reformatorio.

TERCERA ESTACION

Con un cuchillo

Julián Otero González, de 20 años, vecino de Neptuno 55, fué asistido de una herida incisa en la rodilla derecha, que dijo se causó al caérsele el cuchillo con que picaba jamón.

TELEFONOS DE LA POLICIA NACIONAL

Primera Estación	M-7801
Segunda "	M-7802
Tercera "	M-7803
Cuarta "	M-7804
Quinta "	M-7805
Sexta "	M-7806
Séptima "	U-3807
Octava "	M-7808
Novena "	F-5890
Décima "	F-2097
Oncena "	A-7692
Doce "	I-4589
Trece "	I-2034
Luyanó "	I-2236

Bodeguero herido

Avelino López Lastra, de 24 años, dependiente y vecino de la bodega situada en Animas 27, fué asistido de una herida en la mano derecha, que se produjo al coger de la cantina una botella y rompérsele, lesionándose con los fragmentos.

Desobediencia

El vigilante 80, detuvo a Francisco Gómez Santiesteban, de 23 años, vecino de Bélgica 93, porque en una fiesta que se daba a unos estudiantes en la Acera del Louvre, molestaba alos concurrentes y al llamarlo la atención le desobedeció.

Con el bastidor

Al tropezar con un bastidor de una cama en su domicilio, sufrió una contusión menos grave, en la cabeza, el menor Juan Weller, de 8 años y vecino de Prado 79.

Con exceso de velocidad

El vigilante 1842, acusó a Valentín Monforte Corrales, chauffeur del auto 10684, vecino de Desague 92, porque llevaba su vehículo con excesiva velocidad por San Rafael e Industria.

CUARTA ESTACION

Con una pala

Josefa Trujillo Suárez, de Economía 58, sufrió una herida en la pierna derecha, al caerse sobre una pala e nel patio de su casa.

Hurto

Carlos Rafael Ferrer, de Santa Rosa 8, denunció que de la esquina de Misión y Cienfuegos, le hurtaron un farol rojo de los que usa el Departamento de Obras Públicas, para indicar las señales de peligro.

Choque

En la esquina de Monte y Revillagigedo chocaron, causándose averías el camión 18309, manejado por Manuel Saez Sánchez, de Corrales 59, y el carro de cuatro ruedas, manejado por Alfredo Hernández Pérez, de Esperanza 74.

Maltratos

El vigilante 1925, F. Hernández arrestó a Elio Collazo Urrutia, de Jesús María 112, por estar acusado de matlrato de obra por el menor Raul Hernández Tejeda, de Suárez 70.

QUINTA ESTACION

Conductor agresivo

Andrés Sobrado Calvo, vecino de Aguila 142, fué asistido de una hiperemia traumática en la mejilla izquierda, que le causó en San Rafael y Belascoain, al maltratarlo de obra, el conductor del tranvía 367, de Cerro-Vedado, por estimar el conductor que él era Inspector Secreto de la Compañía de Tranvías.

Hurto

Esteban Catasus García, doctor en framacia, dueño y vecino de la botica Salud 46, denunció que tres individuos, dos negros y un mestizo, se presentaron en su establecimiento, en un descuido le sustrajeron de la caja contadora la suma de 30 pesos, dándose a la fuga.

Desobediencia

El vigilante 1886, denunció que por Belascoain y Neptuno, iba con excesiva velocidad el auto 12818, cuyo chauffeur le desobedeció la señal de parada.

Iban a reñir

El vigilante 1029, detuvo a Francisco Chao, vecino del puesto de frutas situado en San José y Manrique y al florero Juan Lago Quintero, domiciliado en Ayesterán 20, los cuales con tijeras, cuchillo y un martillo, trataban de agredirse frente alreferido puesto, por unas palabras que tuvieron.

Lo acusó el Jefe de Policía

El General Pablo Mendieta, Jefe de la Policía Nacional, arrestó al chauffeur José Coello López, español, de 28 ñaos, vecino de San Lázaro 99, letra B, acusándolo de que lo sorprendió por el Parque de Maceo, conduciendo su auto 4796, con excesiva velocidad y con el mofle abierto.

SEXTA ESTACION

Un registro

El capitán Albuerne, con los vigilantes 411, J. Miñoso, 135, C. Fernández, 549, J. Alvarez y 697, F. Alvarez, practicó un registro en Carmen 13, altos, domicilio de Marciano Camejo Hernández, ocupando tres listas con apuntaciones de terminales y varios papeles en blanco.

Maltratos

Enrique Macio Fernández, de Gloria 116, acusó a Ramón Soto, de Angeles 25, de haberlo maltratado de obra en Condesa y Lealtad, causándole lesiones.

Una caida

Pura Trujillo Rojas, de Escobar 185, cayó de una escalera en su domicilio, causándose lesiones menos graves en la cabeza y en distintas partes del cuerpo.

Choque y lesiones

Manuel Estevez Martinez, de Muralla letra B, sufrió lesiones en la cara, al viajar en el tranvía 70 de Luyanó Muelle de Luz, y romperse el cristal de una ventanilla, por haber chocado con el tranvía en Alambique y Vives, el carro que manejaba Antinio Ledo, del reparto Miramar.

Un clavo

Felicia Valdés Santos, de Figuras 6, pisó un clavo en su domicilio y se produjo una herida en el pie derecho.

Arrollado

cilio y ser arrollado por la bicicleta que montaba un menor desconocido, sufrió lesiones en la frente y en el muslo derecho, el menor Mario Rodriguez Borrego, de Sitios 70.

SEPTIMA ESTACION

Estafa

Fernando Toledo Ferrer, de 27 años vceino de Zanja 131, dió cuenta que le entregó a Esteban Beltrán, de Vives 149, el auto 7025, para que lo trabajase, a razón de tres pesos, sin que hasta la fecha le haya entregado dinero alguno, estimándose perjudicado en seis pesos.

Amenazas

El vigilante 754, arrestó a José Junquera León, vecino de San Ignacio 140, por acusarlo Emilio Pérez García, vecino de Concha 3, de haberlo amenazado en el Hospital Municipal.

Acusa a Pucho

Armando Arocha, de 11 años, vecino de Gorgas 150, fué asistido de una contusión en el ojo derecho, que le causó frente a su domicilio, por un tal "Pucho", que vive en Gorgas 148, al arrojarle una piedra.

OCTAVA ESTACION

Escandalazo en el Juzgado

El vigilante 1731, presentó en esta estación a Elena Valdés Expósito, de Universidad 14, por acusarla el Juez Municipal de Oeste, de haber alterado el orden en el acto de un juicio y haberle faltado al respeto. Dijo la acusada que compareció en un juicio de desahucio que le seguía Francisco Manuel Fraga, y como protestara de que no compareciera al demandado y si Francisco Duany, en su representación, fué maltratada por el Secretario del Juzgado.

Se le extravió

Abelardo Cruz Merlo, de San Joaquín 62, denunció que le entregó un pantalón al asiático Julián Diaz, de Infanta 4, para que lo lavara y al reclamarlo, le informó que se le había extraviado, por lo que se estima perjudicado.

Insultos

Luis López Pernas, de Cerrada de Atarés 7, fué acusado por su esposa María Saldaña Ruedas, de haberla insultado y amenazado.

Cree sea de un hurto

El chauffeur Marcelino Varela González, de Quiroga 19, hizo entrega de un saco conteniendo verduras y viandas, el que dejó en su automóvil, frente al Mercado Unico, un asiático desconocido, estimando que proceda de un hurto.

NOVENA ESTACION

Con una puntilla

Marino Zulueta Baró, de 12 años, vecino de J. y Calzada, fué asistido de una herida en el pie izquierdo, que se causó en su domicilio, al pisar una tabla que tenía una puntilla.

Mordido por un perro

Jesús Diaz López, de 20 años, vecino de F. número 150, fué asistido de desgarraduras diseminadas por el antebrabo derecho, que dijo le causó en su domicilio, al morderlo un perro de su propiedad.

Pisó un clavo

Al pisar un clavo en su domiolilio, se causó una herida en el pie izquierdo, Ricardo Martinez Balado, de 5 años y vecino de 22 y 17.

No reside

El sragento Valerio, dió cuenta al Juzgado Correccional de la Sección Cuarta, que al personarse en la casa 18, número 23, domicilio de Juan Oteiza, para levantar acta de las lesiones que sufrió, fué informado por los vecinos que allí no lo conocen.

DECIMA ESTACION

Pisó un clavo

Cristina Arrojo Poey, de 9 años, vecino de 25 entre G. y H, fué asistida de una herida en el pie izquierdo, que se causó en su domicilio, al pisar una puntilla.

Desobediencia

El vigilante 1108, detuco a Luis Carcedo Bermudez, chauffeur y vecino de Santa Teresa 43, Aldecoa, acusándolo de haber faltado y desobedecido al requerimiento para que no se estacionara con su auto, en Basarrate y Menocal.

Lesionado

Manuel Pérez Méndez, motorista del tranvía 428 y vecino de Lanuza y Línea, en Marianao, fué asistido de contusiones por el cuerpo, que sufrió al chocar su tranvía en 17 y 10, con el camión 15403, que manejaba José González García, vecino de Dominguez y Cocos.

Con una cabilla

José Gordillo, de 48 años, vecino de Estevez 54, fué curado de una contusión en el pie izquierdo, que se causó en Crucero de Marianao e Infanta, al caerle una cabilla de hierro.

Comprimido por las mulas

Celestino Coroas Rivas, vecino de 4 y 35, fué asistido de una contusión en le torax, leve, que se causó en el patio de su casa, al ser comprimido contra una pared de mampostería por unas mulas.

Cayó de la bicicleta

Al carese de una bicicleta en su domicilio, sufrió contusiones por el cuerpo, menos grave, Miguel Rivero Herrera, de 13 años y vecino de San Rafael 166.

Daños

Juan Acosta y Piedra, propietario y vecino de 21 y 12, denunció que un auto particular, manejado por un tal Jaime Palli Martinez, vecino de 14 y 21, le causó daño a un pilar y portal de su domicilio, al introducir violentamente el vehículo sobre la acera.

ONCENA ESTACION

Maltratos

Manuel Govantes Elosua, de San Carlos 25, acusó a Francosco González, de Daoiz 6, de haberlo maltratado de bora en Zaragoza y Atocha, causándole lesiones menos graves en la nariz, labio superior y región escapular derecha.

Pisó una puntilla

Agustín Delgado, de Cerro 627, pisó una puntilla en su domicilio, causándose una herida en el pie derecho.

Choque

En la esquina de Cerro y La Rosa chocaron el tranvía 177 de Cerro-Calle de Habana, manejado por el motorista Domingo Cobielles Alvarez, y el omnibus 11 de la empresa "La Compañía", que era guiado por Jesús Campillo Corcés, sufriendo averías ambos vehículos.

No pagó

Juan I. Izqueirdo Almagro, de Vives 70, denunció que le vendió a Jesús Guardia Codina, de Cerro 711, veinte y un fotutos para automóviles, y al ir ayer a cobrar su importe, como el Guardia no quisiera los fotutos fué a recogerlos, notando que cuatro de ellos estaban deteriorados, por lo que se estima perjudicado en $12.

DUODECIMA ESTACION

Amenazas

El vigilante 1601, acusó a Fernando Vega Buergo, de Juan Delgado 9; Juan Diaz Paz, de Amenidad letra F, y a Vicente Fernández Morallo, de Jesús del Monte 369, de haberlos sorprendido formando escándalo en Jesús del Monte y Princesa. Los detenidos se acusaron de haberse amenazado e insultado.

La arrojó de la casa

María Rodriguez Dominguez, de Marqués de la Torre 81, acusó a su esposo, Francisco Peneda Fernández, de haberla amenazado e insultado, arrojándola de la casa.

Por exceso

El vigilante 267, arrestó a Gonzalo Giz Acosta, de Perdomo 10, en Regla, reclamado por exceso de velocidad.

Choque

En Jesús del Monte y Tamarindo, chocaron sufriendo averías, el auto sin número que conducía Juan Estanislao Sánchez, de Jesús del Monte 630, y el camión 14979, manejado por Juan Frau Rey, de O'Reilly 6.

Demasiado pasaje

Por llevar exceso de pasaje, al transitar por la calzada de Jesús del Monte, fueron denunciados los conductores de los omnibus 10 de la empresa "La Zenaida"; 19 de "El Porvenir"; 12 de "La Zenaida"; 8 de la misma empresa, y 6 de "La Especial".

DECIMA TERCERA ESTACION

Un clavo

Joaquina Duese Lamar, de Tejar y 20, pisó una puntilla en su domicilio y se produjo una herida en el pie derecho.

Igual caso

También Eulogia Baró, de A, entre 16 y 17 en Lawton, pisó una puntilla en su domicilio y se ocasionó una herida en el pie izquierdo.

Le ocupó el solar

Emilio García Rivero, de Santa Emilia 6, denunció que Diego Jimenez Vergara, de Estrada Palma y Gross, ha ocupado con materiales de construcción un solar de su propiedad, que posee en Lawton entre Goicuría y Mayía Rodriguez, y a pesar de haberlo requerido para que retire dichos materiales, no lo ha hecho.

Ofrecen peligros

El vigilante 1423, J. Llanes, denunció que en la azotea del tren de lavado establecido en Dolores 48, propiedad del asiático Enrique Lee, existen unos andamios de madera, que amenaza caer a la calle, ofreciendo peligro para los transeuntes.

Reclamado

El vigilante 1015, I. Ramos, arrestó al asiático Luis Lee, de Concepción 77, por estar reclamado por infracción dle Reglamento de Agua.

Herido

Demetrio Alvarez Alvarez, de Buenavista y Segunda, sufrió lesiones en el pie izquierdo, al pisar una tabla que tenía una puntilla, trabajando en las obras para el Convento de Santa Clara.

MOTORES ELECTRICOS

ASEA

—¡Si todos los motores fueran como es éste después de veinte años!

REPRESENTANTES:

COMPAÑIA SKF DE CUBA

Pdte. Zayas, O'Reilly, 21. Tel. M-9105

Para Vender

cualquier mercancía u objeto, no hay medio de divulgación más rápido y efectivo que DIARIO DE LA MARINA. Su enorme circulación hace que sea el más útil para su negocio.

CASOS Y COSAS

DE SUSTO EN SUSTO

Pasados los peligros del viento huracanado
que en Miami tantas vidas y hogares se llevó,
victoria no cantemos, que está más que probado
que nunca para sustos en Cuba se ganó.

Ahora un italiano, que dicen que es famoso,
anuncia que esta tierra muy pronto temblará.
¡Señor de las alturas, que sea un mentiroso,
que sólo de pensarlo, yo estoy temblando ya!

Y no crean ustedes que sufro porque pienso
que en ese terremoto se acabe mi existir,
que ,al cabo, no es mi vida ningún tesoro inmenso
y sé que de algún modo me tengo que morir.

A mi lo que de veras me tiene contrariado;
lo que, después de todo, me inspira más temor,
es que esa Carretera que tanto han aplazado...
la aplacen nuevamente, pensando en el **temblor.**

Sergio ACEBAL.

ALOCUCION DE UN HEROE

LEONIDAS, el héroe por antonomasia, el día que con sus trescientos espartanos, decidióse a contener el ejército de Jorges, el mayor que hábiase conocido en el mundo, terminó así su arenga en las Termópilas:—"¡Compañeros, os convido a cenar con Plutón!"—"El diluvio de flechas que va a caer sobre nosotros—dijo un soldado—va a obscurecer el sol"—"¡Mejor!—exclamó el héroe—¡Así pelearemos a la sombra"—Todo esto lo pronunció tan seguro de morir, como hoy lo están las señoras de salvarse de las complicaciones olorosas del sudor, usando la higiénica loción "Sudoral", que no mancha ni irrita y fué premiada con Gran Diploma de Honor en el Tercer Congreso de Sanidad Hispano. Fabricación de "Floralia", creadora del supremo Jabón "Flores del Campo".

NOTAS POLITICAS

Viene de la página 14

EL DOCTOR GRAU Y LOS PRESIDENTES Y SECRETARIOS LIBERALES

Hemos recibido una atenta invitación del distinguido candidato a Representante doctor Baldomero Grau, para el almuerzo que en honor de los Presidentes y Secretarios de Ejecutivos liberales de la Habana, ofrece el jueves treinta de este mes, a las doce y media pasado meridiano en el Restaurant Cojímar Beach, (Playa de Cojímar).

Atención que agradecemos.

EN HONOR DE ADOLFO MORALES

El próximo domingo día 26 del actual mes, celebrará su fiesta onomástica el señor Adolfo Morales, Presidente del Ejecutivo Liberal del barrio del Calvario, por los que sus amigos y presididos organizan una serenata en su honor, celebrando al día siguiente un meeting en homenaje y propaganda a los candidatos del liberalismo.

FIESTA CONSERVADORA EN EL PARQUE LAWTON

El próximo lunes se efectuará un meeting organizado por el Comité Conservador del Barrio de Arroyo Apolo, al que contribuirán con sus entusiasmos los conservadores de los barrios de Arroyo Naranjo, Jesús del Monte, Calvario, Manuel de la Cruz y Luyanó.

UNION DE AGENTES ELECTORALES

Esta noche, en Apodaca número 6, se reúne el ejecutivo de la Unión de Agentes Electorales para resolver asuntos de trascendencia para la citada entidad política.

EL COMITE LIBERAL DE SANTA TERESA

El Comité Ejecutivo Liberal del barrio de Santa Teresa, celebrará junta extraordinaria en la noche del 27 de los corrientes (lunes) en la calle de Curazao número 12.

REUNION DE LA HERMANDAD LIBERAL DEL CRISTO

En la noche de ayer se reunió el Comité Ejecutivo del Barrio del Cristo, de la Hermandad Liberal Nacional, bajo la presidencia del señor Felix Angel Monzón y actuando de Secretario Ramón Márquez y Acosta y después d etratar varios asuntos políticos, se tomó el acuerdo de organizar un grandioso meeting en honor de todos los candidatos oficiales del Partido Liberal y Reformista, y el cual tendrá efecto la noche del sábado día 2 de octubre, comenzando a las ocho y media. Se engalanará toda la calle de Lamparilla desde Monserarte hasta Villegas, lugar de la fiesta; amenizará el acto la popular orquesta de Corbacho y harán uso de la palabra distinguidos oradores del partido, quedando el resumen a cargo del ilustre letrado doctor Luciano Hernández Mesa.

Asímismo, quedó nombrada una comisión encargada de invitar personalmente a todos los candidatos.

BANQUETE EN HONOR DE UN ASPIRANTE A LA JUNTA DE EDUCACION

A las doce del día de mañana sábado le será ofrecido un almuerzo homenaje al doctor Julio Alfaro, en el hotel Saratoga, quien figura en el tiket electoral como candidato a Miembro de la Junta de Educación de la Habana.

MAÑANA FIESTA LIBERAL POPULAR EN MARIANAO

La celebran en honor del candidato a la Alcaldía General Baldomero Acosta los de la coalición liberal popular del barrio de La Lisa, en el término municipal de Marianao.

También es en honor de todos los candidatos de ambos partidos políticos.

MEETING DE LOS LIBERALES DE MANUEL DE LA CRUZ

El próximo día 28 de los corrientes se celebrará un meeting de propaganda por los liberales del barrio de Manuel de la Cruz, en honor de los candidatos del Partido y especialmente de los que figuran como candidatos a Gobernador y Alcalde, señores Antonio Ruiz y José M. de la Cuesta.

LOS LIBERALES DEL VEDADO

Una soberbia fiesta política celebraron anoche los liberales del Vedado, que se reunieron en la casa de Quinta y B, donde radica el Comité del Barrio, para dar posesión a la Comisión Electoral del Partido en esa importante barriada.

El Presidente del Comité Ejecutivo, doctor Aurelio Méndez, tuvo la satisfacción de ver reunidos anoche en dicho acto, a valiosos elementos del Partido Liberal habanero, tales como el Alcalde interino señor Manuel Pereira, que asistió con su secretario particular el señor Jose Acea; los Senadores Manuel Varona Suárez y Lorenzo Fernández Hermo; el doctor Grau Triana; el doctor Barruecos; los candidatos a Concejales Labarrere, Pedro Blanco y Emeterio Zorrilla; el Jefe de Espectáculos señor Arturo García Vega; el señor Francisco O'Farrill; el señor Antonio Pardo Suárez; el doctor Porfirio Verde; el señor Juan Antonio Roig y Correa; el arquitecto señor Bendrel; y el doctor Serapio Rocamora.

Una chambelona amenizó la fiesta, que dió comienzo a las nueve y terminó después de las doce.

El doctor Varona Suárez abrió el acto, dando posesión a los miembros de la Comisión Electoral del Partido Liberal en el Barrio del Vedado, organismo que está constituído por los miembros todos del Comité Ejecutivo, más las siguientes personas.

Antonio Pardo Suárez y Francisco Muñoz, de la Agrupación Amigos de Pardo Suárez; Manuel Ortíz, Presidente de la Juventud de la Acera de la Luna; José Fernández Hermo, Presidente de la Juventud de Arena Vedado; José Michelena, Presidente de la Juventud de la Acera del Louvre; Adalberto Meneses y Eduardo Quintana, antiguos vecinos del Vedado; Eugenio Jiménez, Presidente de la Juventud Liberal Amigos de José María de la Cuesta; y Luis Rodríguez Lamult, de la Asociación de Periodistas Amigos de José María de la Cuesta.

Varios oradores usaron de la palabra, entre ellos el doctor Varona Suárez, el señor Grau y Triana, el señor Lorenzo Fernández Hermo y el doctor Barruecos.

ACUERDOS DE LA JUNTA CENTRAL ELECTORAL

UNA INSTRUCCION GENERAL

La Junta Central en su sesión de ayer dictó la siguiente Instrucción General: 'Se fija en nueve las horas de servicio que como máximum puede prestar un empleado temporero en cada día en todas las Juntas Electorales Permanentes. Cuando sea preciso en una Junta que el servicio se preste durante mayor tiempo, el Presidente acordará los turnos correspondientes de personal.

RECLAMACION SIN LUGAR

Se declaró sin lugar la reclamación establecida por el doctor Francisco Félix Ledón, contra convocatoria y sesión celebrada por el Comité Ejecutivo Municipal Liberal en Santa María del Rosario.

EL EJERCITO CUSTODIARA LA MUNICIPAL DE AGRAMONTE

Se acordó interesar de la Secretaría de Guerra y Marina la custodia de la Junta Municipal Electoral de Agramonte durante el actual período electoral.

RETRAIMIENTO DE LOS POPULARES DE AGRAMONTE

Se comunicó a la Central que los Populares de Agramonte acordaron ir al retraimiento.

VISTA CELEBRADA

Se celebró la Vista de la reclamación establecida por el doctor Emilio Núñez Portuondo, contra la sesión celebrada el 23 de Agosto último, por el Comité Ejecutivo Provincial del Partido Popular Cubano en la Habana.

REORGANIZACION DE LA ASOCIACION DE PRESIDENTES Y SECRETARIOS LIBERALES

Conforme estaba anunciado, anoche, en el Círculo de Galiano número 18, altos, se reunieron los señores que forman la Asociación de Presidentes y Secretarios de Comités Liberales de la Habana, a fin de tomar acuerdos sobre la reorganización de la citada entidad.

Explicado el objeto de la reunión, se acordó nombrar una Comisión que será la encargada de entenderse con todo lo relacionado a la elección de la nueva directiva, quedando formada en la siguiente forma: Guillermo Laguardia, Presidente; José Márquez y Ramón Betancourt, Secretarios y Rufino Morán y José Pacheco, Vocales.

Oportunamente la Comisión convocará a elecciones.

Siempre será antes del día primero de Noviembre.

FIESTA LIBERAL EN SAN CRISTOBAL

Nuestro Corresponsal en el término de San Cristóbal, nos telegrafía que en la noche de hoy, en el barrio del Vedado se celebrará una gran fiesta organizada por la Agrupación "Vanguardia Liberal Pirista", en homenaje al candidato liberal-popular a la Alcaldía, el joven y distinguido político "Piro" Madrid Vega.

Con tal motivo reina extraordinario entusiasmo en el citado vecindario, habiendo prometido su asistencia a la fiesta elementos de poblaciones vecinas y los jefes liberales de toda la provincia.

DE LA JUDICIAL

AGENTES ESTAFADORES

La Sociedad de socorros mútuos "El Porvenir Familiar", denunció por escrito al Jefe de la Policía Judicial que los agentes Quirino Villalonga, de Bélgica 16, en Matanzas, Ramón García, de Santa María 6, en el Cerro, y Francisco Santiuste, de Cerro 595, se habían apropiado de diversas cantidades que como agentes-cobradores de dicha Sociedad les hicieron efectivas varios socios de la misma.

El último de los agentes nombrados parece ser que, ya con anterioridad, había sido denunciado por, la comisión de iguales delitos

COMPAÑIA DE PRESTAMOS

CUENLLAS

Dinero sobre joyas, interés del 1 al 5 por ciento, absoluta reserva. Trocadero y Aguila. Teléfono M-2186.

✝

E. P. D.

EL SR. MIGUEL BELAUNDE Y ESCAURIZA

HA FALLECIDO

Y dispuesto su entierro para las cuatro y media de la tarde de hoy día 24, los que suscriben, sus hijos y demás familiares, ruegan a sus amistades se sirvan concurrir a la casa mortuoria, calle de Campanario número 63, para acompañar el cadáver al Cementerio de Colón, favor que agradecerán eternamente.

Habana, Septiembre 24 de 1926.

Aurora, Miguel y Angel Belaunde y San Pedro.

9819 — 1d 24

FUNERARIA DE PRIMERA CLASE

ALFREDO FERNANDEZ

Teléfono A-4348. San Miguel, 63

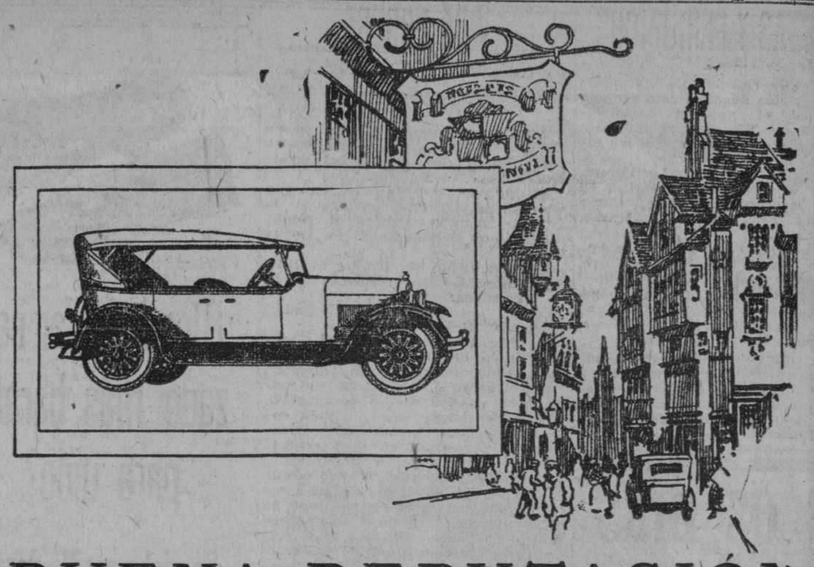

BUENA REPUTACIÓN

***—incalculable* y por ello bien mantenida**

Mediante la inversión de un capital cuantioso sería cosa factible el duplicar las fábricas enormes en que se construyen los automóviles Dodge Brothers; pero es bien sabido que la buena reputación de Dodge Brothers constituye un tesoro mucho más valioso.

Durante doce años, la casa Dodge Brothers ha sido fiel a los intereses del público, quien la ha premiado con su confianza implícita. A esta razón se debe precisamente el hecho de que hayan hoy en servicio activo más de 1.600,000 automóviles Dodge Brothers.

Año tras año este automóvil ha sido objeto de progresos y refinamientos incesantes.

A su buen servicio se ha agregado belleza. Y a su belleza se han añadido un funcionamiento silencioso y una comodidad impecable. La calidad de sus detalles o se ha mantenido incólume o se ha perfeccionado mucho.

El resultado es un nombre enteramente digno de la confianza profunda que inspira en el público—un nombre de valor incalculable, que ha de sostenerse siempre en toda su integridad y pureza.

Automóvil de Turismo "Sport", $1,325; Roadster "Sport", $1,325; Autosedán, $1,450; Automóvil Comercial Enrejado, $1,330.

ORTEGA Y FERNANDEZ

PRADO 45-47. HABANA.

AUTOMÓVILES DODGE BROTHERS

PARIS EN IMPRESIONES

(A TODOS INTERESA)

La sutileza del alma femenina se refleja hasta en los más mínimos detalles, ¿Verdad lectora? Sea sutil comprando su calzado en **"TRIANON"** la casa de nuestras elegantes.

EL y ELLA platican—¿Cuándo quieres que te dé la sortija que selle nuestra promesa amorosa.

—Cuanto antes, naturalmente... Y si me autorizas, será adquirida en **CUERVO Y SOBRINO,** porque aunque nosotros los hombres no estamos muy al tanto con esos detalles de moda, es por lo menos que de ahí te agradará más. . .

—Gracias, rico, te agradezco este rasgo de compenetración.

La belleza en sí, por belleza solamente, no es nada sin una salud perfecta. Hágase admirar por todo, y en particular por sus mejillas sonrosadas de un color de pétalos. Cerveza negra **CABEZA DE PERRO** es lo mejor.

SEÑORITA, SEÑORA, CABALLERO. . . Ella por usted, y usted por ella... Un automóvil **"NASH"** cerrado, es signo de distinción personalísima. Dan buen resultado, y están de última novedad en Nueva York. Adquiérala y manégela usted misma. Vosotras tendreis todas las ventajas, y ellos, estarán mas satisfechos.

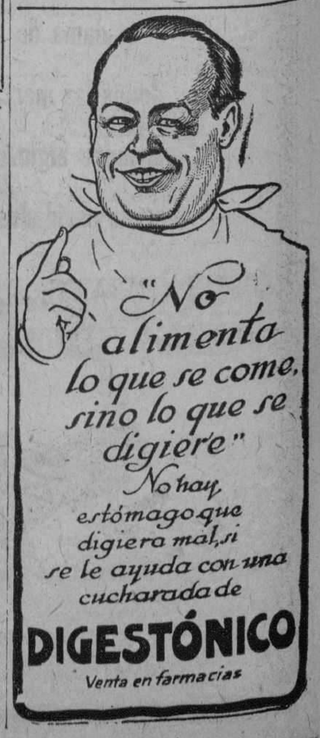

M.E.C.D. 2016

HABANERAS

Viene de la página SIETE

SAN GERARDO

SALUDOS Y FELICITACIONES

De días.

El Rector de la Universidad.

Con tal motivo llegarán felicitaciones innumerables hasta el ilustre doctor Gerardo Fernández Abreu.

Celebra también su santo el doctor Gerardo Gutiérrez, joven y notable oculista que goza de grandes afectos y grandes simpatías en nuestros mejores círculos sociales.

Es mi amigo, muy estimado, muy querido, y al saludarlo en su fiesta onomástica le deseo todo género de satisfacciones.

Otro amigo que está de días, el conocido doctor Gerardo Moré y Marruz, abogado y rentista.

Gerardo Andreu.

Gerardo Sotolongo.

Gerardo Coyula, joven simpático, hijo del Subdirector de **La Prensa**, el notable escritor y tribuno Miguel Coyula.

El diligente corredor Gerardo Moré y Bellido de Luna.

El joven doctor Gerardo Casado y Quirós, profesor dental, que bajo los mejores auspicios ha empezado a ejercer su carrera.

Gerardo Guillermo Villa.

Gerardo García y Díaz.

Y ya, por último, un compañero queridísimo de **El Mundo**, que es Gerardo Ramos Suárez, tan conocido por su seudónimo de **Segundo Kadosh** en el periodismo.

¡Tengan todos un día feliz!

Enrique FONTANILLS.

POST HABANERAS

JUEVES DE FAUSTO

Grandiosa!

De emocionante efecto.

Puede decirse esto de **La Farsa Humana**, cinta del vasto repertorio de la Paramount, estrenada ayer en Fausto.

Creación de Agnes Ayres.

Y Antonio Moreno.

Numerosa y selecta, como en todos los días de moda, era la concurrencia.

Bastará a demostrarlo la reseña que doy a renglón seguido.

Eloísa Saladrigas de Montalvo.

María Luisa Montalvo de Kohly.

Catalina Galarraga de Sánchez, Pilar Martín de Blanck, María Teresa Olano de Guedes, Isabel Ariza de Villaverde, Elvira de Armas de Fritot, Elvira Lastra Vda. de Fortún.

Felicia Mendoza de Aróstegui.

Hilarita Fonts de Martínez Fabián, Sofía Barreras de Montalvo, Maximina Marimón de Farres, Estela Párraga de Martínez Zaldo, Narcisa Gómez de Espinosa, Carmela Remírez de del Junco, Graciela Valdespino de Laguardia. Mignón Montalvo de Suárez Murias, Sofía Arenal de Cárdenas, Cuquita Alfonso de Lawton y Margarita Hernández de Font.

Blanqiuta Hierro de Carreño, Lolita Fernández Velasco de Montalvo, Rosa Comas de Cabañas, Gloria V. de Larrea, Luz Marina del Cueto de Rosainz, Delia Recio de Ortega, Desdémona D. de Ruiz, Clara C. de Mendieta.

Isabel Linares de del Alamo, María Romero de Vieites, Pura de las Cuevas de Deeghen, Sara Fumagalli de Alegret, Lucrecia Faez de Amenábar, Inés Vidal de Amenábar, Berta Ponce de Barraqué

Dos hermanas tan bellas como Consuelo Sánchez de Colas y Piedad Sánchez de Pedro.

Nena Pruna Latté de Martínez Ortiz, Carmen Sánchez Galarraga de Alfonso, Georgia Ebra de López Oña, María Luisa Cagigal de Recio, María Tijero de Hernández. María Cabrera de Vieta, Eulalia Zorrilla de Jiménez, Rogelia Altuzarra de Rocafort, Micaela Calvo Vda. de Embyl, Teté Delfín de F. Pellón.

Blanquita Ríos de Verdugo.

Muy bella y gentil.

Y Nena Gutiérrez de Celis de Díaz Cruz.

Señoritas:

La linda Graciela Montalvo.

Aida y Olga Estrada Mora, las dos a cual más encantadora.

Beba y Perla Mora, Ofelia Tomé, Silvia Orr, Graciela Párraga, y la adorable Mercedita Jorge.

Maruja Soliño, Conchita Fortún, Beba Montalvo, Gloria Fernández de Velasco, Zoila María Oses, Josefina Aballí, Angélica Busquet.

Lala Carreño, Julita Ortega, Berta Pla, Esther Remírez, Ether Altuzarra.

Emma Recio, Cusita Hernández, Obdulia Vázquez Bello, María Luisita Kohly.

Fausta Fernández.

Nena Giedes, Blanquita Murias, Leonor Soliño, Bebita del Alamo y Aurora García Feria.

Se anuncia la exhibición de **Un despreocupado** en los carteles de Fausto.

Va mañana.

En las tandas elegantes.

E. F.

SOLIS, ENTRIALGO Y CIA.

Galiano (toda la cuadra). San Rafael, San Miguel. Tel. Centro Privado [15 líneas] A-7221 - M-9971.

PRECIO FIJO

Salon de Soda de El Encanto

Helados, pastas, sodas, sandwichs, bocaditos, refrescos, etc. Todo exquisito. Suprimidas las propinas. Abierto desde las ocho de la mañana hasta las seis de la tarde, como el resto de la Casa. Visite el Departamento de dulces y bombones, frente al Salón de Soda.

MAÑANA NO ABRIMOS

Entre mañana y el domingo daremos término a las operaciones del Balance

Si usted no puede esperar hasta el lunes, día de la reapertura, compre hoy lo que necesite. ¡Es el último día de VENTA PRE-BALANCE!

¿NECESITA UD. EMPLEO...?

Las páginas de anuncios económicos del DIARIO DE LA MARINA le brindan diariamente varias oportunidades de lograrlo.

¿NECESITA UD. ALQUILAR UNA CASA...?

En las páginas de anuncios económicos del DIARIO DE LA MARINA encontrará usted lo que desea y como usted lo desea.

UN ANUNCIO ECONOMICO

insertado en el DIARIO DE LA MARINA es el medio más seguro y eficaz de que usted dispone para encontrar trabajo, obtener o colocar una hipoteca, y para realizar un negocio.

De piel color arena: $4.99.

De glacé blanco: $4.99.

Remitimos al interior con 30 cts. extra.

PELETERIA BENEJAM SAN RAFAEL E INDUSTRIA

Si Sabes Seleccionar

encontrarás que el mejor café que hay es el rico y sin rival de "LA FLOR DE TIBES"

A-3820. BOLIVAR 37. M-7623.

UNIFORMES

Dril Inglés Legítimo de "Stavert"

KHAKI Y COLORES ENTEROS SOLIDOS Y GARANTIZADOS. NO DESTIÑEN

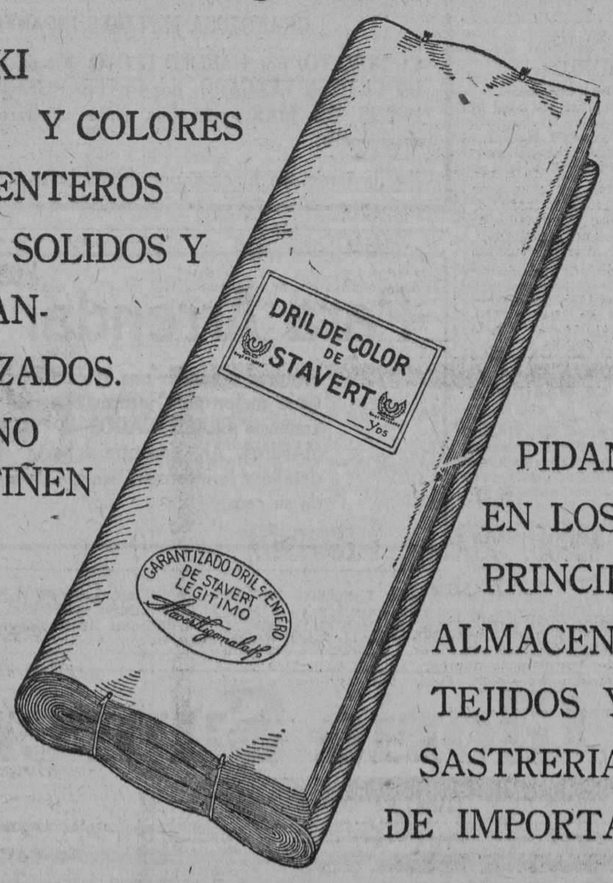

PIDANLO EN LOS PRINCIPALES ALMACENES DE TEJIDOS Y SASTRERIAS DE IMPORTANCIA

Exija el Sello de Garantía Estampado en Cada Pieza

Stavert Zigomala & Co. Ltd. Manchester Inglaterra

CONTINUA EN EL MISMO...

Viene de la primera página

Señor Presidente de la Sección de Propaganda del Muy Ilustre Centro Gallego.—Habana.

Muy distinguido señor:

Me es muy grato el dirigirme nuevamente a usted por medio de la presente, e informarle que en el momento en que se encontraba el Comité Ejecutivo de esta Delegación celebrando sesión en la noche del día 16 de los corrientes, ha sido en mi poder su telegrama concebido en los siguientes términos: "Ruego me informe por esta vía si los servicios facultativos han sido interrumpidos en el día de hoy", acordando contestar inmediatamente a usted y por este medio comunicarle otros detalles relacionados con el problema actual de la Federación Médica de Cuba, al efecto copiamos al pie de la letra la última comunicación que hemos recibido de la entidad Colegio Médico de esta localidad. "Santiago de Cuba, 16 de Septiembre de 1926.—Sr. Presidente de la Delegación del Centro Gallego de Santiago de Cuba.—Presente.—Señor: El Comité Ejecutivo de la Federación Médica de Cuba ha acordado el cese de los servicios profesionales a la entidad de que usted es digno Presidente. Así nos lo comunica por despacho telegráfico de anoche en cumplimiento del cual se han dictado las disposiciones consiguientes para que en el día de hoy abandonen sus cargos los médicos que lo vienen desempeñando y que serán sustituídos por una comisión de profesionales ajenos a toda clase de sociedades y que recibirá instrucciones concretas y directas del Comité Ejecutivo de este Colegio declarado con este motivo en sesión permanente, nos permitimos llamar su atención que la orden de cese de servicios es general y su causa es no haberse firmado en la Habana el pacto pedido por la Federación Médica de Cuba, pero aunque tal no se hiciera, nosotros, los médicos del Colegio de Santiago de Cuba, continuaremos ese estado de huelga mientras la Delegación de Santiago no firme las bases por nosotros propuestas y que han sido objeto de una contestación anodina nada concreta, por parte de ustedes, en las dos comunicaciones que al efecto han tenido a bien dirigirnos. El problema no es de futuro, es de presente, y en presente hay que abordarlo. Si ustedes se deciden a nominar la comisión con plenos poderes para que actúe cerca de otra similar nuestra, en la terminación del conflicto, cuente con los muy buenos y sinceros oficios de sus afectísimos amigos y ss. ss. —Firmado.—Dr. J. Oñate, presidente.—Dr. Ibarra, secretario."

Es cuanto tengo que comunicar a usted para su conocimiento, agradeciéndole muchísimo que una vez enterado de los extremos antes citados se digne darnos a conocer las medidas adoptadas por ese superior organismo acerca del conflicto facultativo, para ponerlas en práctica igualmente este Ejecutivo.

Sin otro particular y con un afectuoso saludo de todos mis compañeros, queda de usted affmo. s. s. y amigo."

SECCION DE PROPAGANDA

"Habana, septiembre 23 de 1926.

Sr. Manuel Mayo, presidente del Comité Ejecutivo de la Delegación del Centro Gallego en Santiago de Cuba.

Muy distinguido señor:

Tengo a la vista su muy estimable de fecha 18 del actual relacionada con la situación creada por la actitud de la Federación Médica de Cuba en relación con las Sociedades Benéficas, y después de estudiar cuidadosamente el aspecto de la cuestión en cuanto se refiere a los informes que usted suministra en su citada carta, considero conveniente significarle que rigiéndose nuestra institución por un Estatuto o Reglamento presentado al Gobierno Provincial y aprobado por el señor Gobernador, en el cual se determina el procedimiento a seguir en la materia de servicios sanitarios y se determinan las facultades que corresponde ejercitar a los encargados de su gobierno y administración, no es posible aceptar que una entidad extraña a esa organización y funcionamiento, como es la Federación Médica de Cuba, pueda intervenir de modo tan directo en nuestras cuestiones internas como parece desprenderse de la información que usted suministra en el sentido de que la Federación Médica se encargará de sustituir a los médicos actuales del servicios en el sanatorio de esa ciudad por una comisión de profesionales nombrada por dicha Federación.

En este supuesto recomendamos a usted que no acepte tal situación y alegue en favor de su negativa la consideración de no estar semejante conducta autorizada por los Estatutos sociales que rigen la institución; y para el caso de que el servicio facultativo llegue a quedar interrumpido de modo absoluto al punto de no prestarse atención ni cuidado a los enfermos recluídos en el sanatorio, dirijase inmediatamente al jefe local de Sanidad, importando su auxilio y haciéndole presente que el abandono de esa atención facultativa a enfermos del sanatorio pudiera crear el grave conflicto de peligrar la vida de los reclusos, lo cual sería una responsabilidad que recaería directamente sobre los que causaren semejante mal, realizando todos aquellos actos que su buen sentido le aconseje y siempre dentro de su espíritu de transigencia y de serena disposición a cualquier finalidad cordial que pueda disipar los inconvenientes del presente momento.

Sin otro particular, de usted atentamente."

LA DELEGACION DE GUANTANAMO Y EL CONFLICTO MEDICO

Por noticias llegadas hasta nosotros con motivo de las exigencias de la Federación Médica de Cuba, los facultativos de la Delegación del Centro Gallego en Guantánamo, se negaron a prestar sus servicios en la casa de salud.

La Junta Directiva de la Delegación, atendiendo a la necesidad del momento de prestar atención a los asociados enfermos, dejó cesantes a todos los médicos e ingresó a los enfermos en una sala especial como pensionistas en el hospital.

HOY CELEBRARA REUNION LA JUNTA DIRECTIVA DE LA ASOCIACION DE DEPENDIENTES PARA DE LA HUELGA MEDICA EN LA PURISIMA CONCEPCION

También continúa la huelga en este Sanatorio. Los médicos no dan consultas. En la Asociación discurrió el día con toda tranquilidad.

La Junta Directiva celebrará hoy sesión.

Se tratará de la huelga.

La Farmacia de "La Purísima Concepción" ha sido inspeccionada en la tarde de ayer por los Delegados de la Secretaría de Sanidad. Todo se encontraba en orden y de conformidad con las Ordenanzas Sanitarias

El presidente de la Sección de Beneficencia señor Lorenzo Mijares se manifiesta altamente satisfecho de la buena impresión recogida por los señores Inspectores de Farmacias.

Anoche celebró sesión extraordinaria la Sección de Instrucción bajo la presidencia del señor Aurelio Pestana, presidente del organismo y trató extensamente de las oposiciones y de su magnífico resultado.

El señor Pestana informó de todo lo relacionado con las justas mencionadas, dió a conocer los nombres de los oposicionistas triunfadores, de los cuales hizo los elogios que se merecían.

Asistió el señor Toledo como Secretario.

Daremos más detalles.

NO TOMARON ACUERDOS

Anoche se reunió nuevamente el Comité Ejecutivo de la Federación Médica, no tomando acuerdo de ninguna clase.

Mañana a la una de la tarde se reunirá de nuevo para tomar acuerdos de gran importancia.

Cobro de cuentas

Las personas que no puedan venir o mandar hoy a abonar sus cuentas pendientes pueden hacerlo mañana, sábado, pues con este objeto estará abierta una de las puertas por San Miguel.

Nuestra Señora de las Mercedes

Si aún no ha adquirido los regalos que se propone hacer hoy, festividad de Nuestra Sra. de las Mercedes, puede elegirlos en pocos minutos entre la infinita variedad de cosas adecuadas que le ofrece EL ENCANTO. Visítenos.

Vende Vd. solares a plazos?

Anúncielos en los CLASIFICADOS de DIARIO DE LA MARINA. Es el anuncio que conviene a sus intereses porque DIARIO DE LA MARINA es el periódico que leen las clases solventes.

M.E.C.D. 2016

CAMPOAMOR

GRAN SEMANA DE GALA
OCTUBRE 3 al 9

Presentará directamente de Broadway el acontecimiento mas grande del año. La película que el mundo espera con ansia!

JOHN GILBERT
LILIAN GISH
RENEE ADOREE
en la Super-Producción

TEATROS Y ARTISTAS

LA NATURALIDAD EN ESCENA Y LA TEATRALIDAD EN LA VIDA

En un diario francés que tiene excelente colaboración, leímos hace unos días el alegato de un crítico novel sobre la necesidad que tienen los actores de actuar con naturalidad, esquivando siempre el efecto y procediendo como si no fuera lo que hacen una ficción, sino una reproducción fiel de la vida humana.

A buena hora viene el aristarco parisino a disertar sobre la naturalidad en la escena!

Hace ya muchos años que se empezó a exigir la naturalidad. Tras el exagerado y radical Emile Zola, después de Enrique Beyle, siguiendo las orientaciones de Flaubert sobre el documento humano y sobre la verdad en el arte, muchos autores dramáticos y algunos célebres actores trataron de hacer de la escena un cuadro invariable de la vida real.

Hubo autores, como Haupmann y como Suddermann, que presentaron obras naturalísimas, algunas tan naturales que produjeron escándalo, y otras de innegable verismo que aburrieron a los espectadores. No faltaron actores que fueran a los hospitales a estudiar con sumo detenimiento el proceso de las enfermedades y los casos de envenenamiento para poder ofrecer luego al respetable público, con lujo de detalles, cómo muere un tuberculoso, cómo vive un epiléptico, cómo sufre un canceroso, cómo se dilata la pupila en las intoxicaciones de la belladona, cómo se inmovilizan los envenenados con cianuro..., cuáles son las diversas formas de locura, cómo vive un hemiplegier.

Pero ese tiempo ya pasó sin que el crítico parisién se haya dado perfecta cuenta.

Autores hay que se decidieron por el clasicismo, otros volvieron al 1830 para recordar a Hugo, Emperador de la Barba Florida en la escena; quienes optaron por el poema dramático; quiénes por la leyenda, quiénes por la historia o la novela adaptadas a la escena.

Claro que sin que faltaran los devotos del regocijante vaudeville "en serio", donde no se justifican ni las entradas ni las salidas y todo lo que pasa es porque le da la gana al autor.

Pirandello quiso dar una nota de naturalidad, y se atrevió a presentar un escenario tal y como es. Así consiguió aburrir al gran público.

Equivocado anda de seguro el paladín del naturalismo, del realismo y del verismo.

Hay algunos públicos hoy que lo que les seduce son los dramas por episodios, como las películas, o esas retiradas e hilarantes astrakanadas de Muñoz Seca.

Lo que se exige ahora no es la naturalidad en escena, sino la teatralidad en la vida.

Hay que vivir, para poder vivir bien, como un actor: estar siempre en escena, haciendo hábilmente su papel. Los que lo representan bien tienen pan, los que no son buenos farsantes, es decir, buenos actores, fracasan.

Napoleón debió todos sus triunfos—según Miguel de Unamuno dice—a que fué un artista genial que siempre estuvo a las mil maravillas en su papel.

José LOPEZ GOLDARAS.

CRONICA SOCIAL

NUESTRA SEÑORA DE LAS MERCEDES

La festividad de hoy.

Día de regocijo, de alegrías y satisfacciones en muchos hogares de familias conocidas.

Fecha de recuerdos, de entusiasmos y de profesión de fe católica.

Abundan las damas, damitas y niñas que llevan el santo nombre de esta Virgen milagrosa que tantas devotas tienen.

Quisiera poder mencionar a todas las que celebran su onomástico y que saludo complacido en este día.

Pero sería larga la lista, muy larga si las cito.

No obstante, las felicito a todas.

Y recíbanlo por separado las señoras Mercedes San Cristóbal de Cásares Comadrona Facultativa, Mercedes Rosainz de Salgado, profesora de I. Pública, Mercedes Valdés, monona, Mercedes Ruíz de Andrade, Presidenta del Comité de Damas del Casino Musical, Merceditas S. la esposa d elSr. Juan María Rosado, Presidente de la Junta de Educación del Caimito de Guayabal, Mercedes Castellanos, Mercedes Betancourt, Mercedese Mora Rocabruna, Mercedes Duquesne.

Srtas. Merceditas Medina, la recitadora magnífica Merceditas Zayas, Maestra Pública de la Habana, Merceditas González, estudiante hija del Sr. Domingo Valdés, Secretario del Comité Liberal del Barrio de Santa Teresa, Mercedes Torregrosa, Mercedes Peñalver, Mercedes Granados, Mercedes Montalvo Du'Querne, Mercedes González Martínez.

TRIANGULO AZUL

Esta Agrupación de Asaltos, efectuará una matinée bailable el domingo 26 de una de la tarde a doce de la noche.

En Martí 13, salones de El Progreso, sociedad de Guanabacoa.

Calixto Allende y José B. Puig y el Jazz Band Rivera, lo amenizarán.

Alberto Coffigny Ortiz.

TEATRO
FAUSTO
Películas Paramount

HOY 5¼ • 9¾
ESTRENO EN CUBA

Paramount Film de Cuba, S.A.
Estrada Palma 112

450 ALUMNOS Y 60 PROFESORES, DE LA UNIVERSIDAD.....

Viene de la primera página

todos entusiasmándose con las bellezas habaneras.

de familias ricas. Cincuenta de ellos son mujeres. La Universidad flotante pudo seleccionarlos, pues fué necesario rechazar varios centenares por escasez de local. Cada alumno paga $2,500 por los ocho meses de viaje e instrucción. Uno de los mozos del buque es un pintor holandés que hace este viaje como un medio de aprender.

Al llegar los visitantes a La Tropical, se les dijo a los alumnos que cada uno podría ir libremente a recorrer la ciudad, haciendo que sus choferes los llevaran donde quisieran y debiendo todos estar de vuelta en el Ryndam a las 6 p. m. pues la partida estaba anunciada para las siete.

del Colegio Williams; A. Jameses, del Colegio Lafayette; T. H. Johnson, del Colegio Williams; James Lough, de la Universidad de New York; Charles Mathews, de la Universidad de Baton Rouge; Helen Mc Bride, de la Escuela de Enfermeras de Cleveland; Robert Mac Dougall, de la Universidad de New York; A. J. Mc Intosh, presidente de la Universidad de New York; Eugene Oberhummer, de la Universidad de Viena, Austria; David Parkinson, de la Universidad de Wichita; Elmora Peterson, de la Universidad de Colorado; y T. C. Pheips, de la Phelps Bros de New York; Beatriz Prior, director dramático de Boston; Raymond Purcell, de la Universidad de Harvard; Lee Raber, e la Universidad de Arizona; Constantine Raiser, de la Universidad de Columbia; D. C. Ridgeley, de la Universidad de Worcest; F. W. Ruckstull, el Instituto Nacional de Artes y Letras de New York; W. C. Rufus, de la Universidad de Michigan; Francisca Sachenmeyer, Nurse del hospital de Filadelfia; Benjamín Shore, del Hospital de St. Lukes, New York; Alida Stephen, del Colegio Williams; Charles Thwing, de la Universidad de reserva de Cleveland, J. E. Woodman, de la Universidad de New York.

Cedió luego la palabra al catedrático de la Universidad de la Habana, doctor Salvador Massip, a quien el gobierno y la Universidad habían comisionado para dar la bienvenida oficial a los profesores y alumnos de la Universidad marítima.

El Dr. Massip habló en inglés. Su discurso, bien meditado y elocuente, fué oido con interés y repetidos aplausos por los profesores. "Los únicos dos países hispanoamericanos que vais a visitar, les dijo, son Cuba y Panamá, y os corresponde, en consecuencia, ver personificada en nosotros a toda la América española, que os da la bienvenida y os saluda como a los verdaderos representantes intelectuales de la gran nación a la cual consideramos como a la hermana mayor en la familia de los países libres del hemisferio occidental".

Al discurso del catedrático de la Universidad de la Habana contestaron el profesor Henry J. Allen, profesor de periodismo, y el Presidente de la Universidad flotante, Dr. Charles F. Thwing, quienes dieron las más efusivas gracias por el cordial recibimiento de que habían sido objeto y expresaron en diversas formas su más alta admiración por Habana y por Cuba.

Grupo de señoritas estudantes americanas

Grupo de profesores que fueron a recibir a los excursionistas

LOS PROFESORES

Los profesores a bordo del Ryndam son: Hon. Henry J. Allen ex Gobernador del Estado de Kansas; M. A. Adler, del Institnto Musical de Curtis, New York; Arturo R. Brakeley, profesor de pintura; doctor C. L. Bristol, de la Universidad de New York, teniente T. G. Brown, del Colegio Dartmouth Hanover; L. B. Bryant, de la Cruz Roja Americana; señora Mary R. Bute, de la Escuela de Arte fino de Homston, Texas; A. B. Clark, de la Universidad del Sur de California; Alleyne Clarke, de la Escuela de Enfermeras de John Hopkins, de Baltimore; L. G. Crocker, de la Universidad de Michigan; H. Davis Bronson, d New York; A. B. Du Bois, de la Universidad de Harvard; P. M. Fogg, profesor ingeniero de la Writer Ingenierer, de Filadelfia; Elbert Freeman, de la Universidad de Michigan; W. C. Coddard, de la Universidad de Yale; Elwood Criscon, de la Universidad de Texas, Walter Harris, fotógrafo del periódico "New York Work"; Albert K. Hckel, de la Universidad de Missouri, Columbus; Holling Holling, director del Museo de Historia Natural de Chicago, Illinois; J. B. Hopkins, del Colegio Lafayette; George E. Hower,

RECEPCION OFICIAL

Los profesores fueron llevados al Hotel Telégrafo, donde los esperaban el Secretario de Instrucción Pública, Dr. G. Fernández Mascaró y el Rector de la Universidad Dr. G. Fernández Abreu, y donde se les dió la bienvenida a la Habana en nombre del gobierno y pueblo de Cuba y de la Universidad Nacional.

Al servirse el ponche, el Secretario de Instrucción Sr. Mascaró, en un corto y elocuente discurso, dijo a los visitantes que debieran considerarse en Cuba, no como en país extraño, sino como en tierra propia, pues el pueblo cubano estimaba a los norteamericanos como hermanos porque juntos habían derramado su sangre para dar libertad a Cuba.

SUPER-VITAMINAS LACTOMARROW
LEGÍTIMAS
$1.35
SARRÁ BUENAS FARMACIAS

HOY SE ESTUDIA A CUBA EN ALTA MAR

El repórter, entre sesenta profesores, cada uno una autoridad en su ramo, siente, para hacer sus entrevistas, la dificultad de la elección, a sabiendas de que todos han de tener informaciones interesantes que dar.

El profesor J. H. Tarbell, que enseña la ciencia comparada de gobernar, nos explica cómo los alumnos de su Universidad han de digerir en sus clases las impresiones que reciben en sus visitas. Han recogido los alumnos y profesores, en la Habana, por ejemplo, no sólo impresiones visuales, sino amplia documentación acerca de Cuba y ésta la presentan los profesores a sus alumnos en clases y conferencias. Hoy están escuchando los alumnos en alta mar importantes disertaciones acerca de Cuba, de su historia, de su geografía, de su forma de gobierno, de sus problemas económicos, de su etnología, etc.

LOS ESTADOS UNIDOS NO DEBEN GRAVAR EL AZUCAR CUBANO

El profesor Thomas K. Urdahl, que enseña Economía en Swarthmore College, con quien el repórter habló acerca del problema de las tarifas aduaneras norteamericanas que gravan los azúcares cubanos, se expresó enfáticamente contra estas tarifas y dijo que en su concepto el azúcar de Cuba debiera entrar libremente en los Estados Unidos, porque ésta es una industria natural de este país y allí había que fomentarla artificialmente.

LOS ALUMNOS DE PERIODISMO PUBLICAN UN DIARIO A BORDO

El profesor de Periodismo, Dr. Henry J. Allen, ex-Gobernador del Estado de Kansas, nos dice que sus alumnos publican un diario a bordo, "The Binnacle", del cual nos da un ejemplar. De pequeño formato, y de cuatro páginas, como no imprime anuncios, tiene suficiente espacio para dar todas las noticias interesantes que ocurren a bordo y para presentar en síntesis las informaciones más importantes del mundo que le llegan por radio a la Universidad.

—Nuestro diario tiene, le dijo al repórter el profesor Allen, 1,800 suscriptores fuera del buque, en diversas partes de los Estados Unidos. Todas las noticias y todos los editoriales son escritos por los mismos alumnos, quienes escriben también artículos para los diarios de sus ciudades natales.

HACE UN BOSQUEJO DEL CASTILLO DE LA PUNTA PARA EL "DIARIO DE LA MARINA"

El profesor de arte, Mr. Holling Clancy Holling, del Field Museum, de Chicago, no encontraba palabras en su amplio vocabulario inglés para expresar su admiración ante la belleza de la Habana. Y su bella y joven esposa, artista también, decía que esta ciudad es sencillamente encantadora.

—Vd. no me va a hablar con palabras, le dijo el repórter a este artista de Chicago. Vd. le va a hablar a los lectores del DIARIO con su lápiz, haciendo un bosquejo de uno de los lugares más pintorescos de la Habana. Y después del ponche, y de visitar con él y su esposa el Ryndam, lo llevó el repórter al pie del Castillo de la Punta, donde, lápiz en mano, desde el automóvil, bajo una lluvia torrencial, trazó el bosquejo que ilustra esta información.

Tancredo Pinochet.

Teatro Nacional

Empresa POLI.

En combinación con la poderosa casa fabricante de las películas
FIRST NATIONAL PICTURES
DIAS 24, 25 y 26

BARBARA LA MARR y CONWAY TEARLE en el drama social más sugestivo y perfecto del año, titulado:

CORAZON DE SIRENA

FUNCION CONTINUA

Tandas de 1 y 3, Lunetas.. $0.50
Tandas de 5, 7 y 9½, Lunetas.. 0.80

DIAS 27 y 28

Ultimas exhibiciones de

LOS ULTIMAS DIAS DE POMPEYA

Del 30 de septiembre al 3 de octubre:

LA GLORIA SUPREMA

9820 1d 24

TEATRO MARTI

Empresa POLI.

MAÑANA SABADO 25 DE SEPTIEMBRE

Grandioso re-estreno en este Teatro de la magnífica super-producción en 14 actos:

Las Huérfanas de la Tempestad

la inmortal obra del maestro
D. W. GRIFFITH
interpretada por las hermanas

LILLIAN Y DOROTHY GISH

que será proyectada en las tandas de 5 y 9½.

La canción de LA CIEGA será cantada por la aplaudida soprano AURELIA ITURMENDI y el notable barítono señor Galindo cantará varias romanzas.

9822 1d 24

CAMPOAMOR

Bajo la Dirección METRO-GOLDWYN-MAYER.

HOY VIERNES 24 HOY
Y MAÑANA SABADO 25

Positivamente últimas exhibiciones en este Teatro de la maravillosa producción:

"Entre Naranjos"

(The Torrent)

La obra más comentada del genial novelista español

BLASCO IBAÑEZ

Interpretada brillantemente por

GRETA GARBO
y
RICARDO CORTEZ

Valencia con sus más bellas praderas y sus jardines encantadores sirve de escenario a esta máxima obra del arte.

DOMINGO 26. GRAN ESTRENO EN CUBA

LA MANIA DEL CHARLESTON

La tan esperada adaptación al cine del éxito más rotundo de Broadway. Interpretación de
CONSTANCE BENNETT

DOMINGO 26. DE 1 A 5 DE LA TARDE
GRANDIOSA MATINEE INFANTIL

EL NOVATO, por HAROLD LLOYD (Copia nueva).
UN CRIMEN VENGADO, por PETER MORRISON.
LOBOS DE MAR, por Los Niños Peligrosos, y otras atracciones.

Por la tarde, en lunetas, por 40 centavos.

Para Arrendar

comprar o vender una finca rústica o urbana, no tiene mejor guía informativa que la sección de anuncios CLASIFICADOS de DIARIO DE LA MARINA. Ahí encontrará hasta el más mínimo detalle y le informará sin que tenga que moverse de su casa.

TEATRO
NACIONAL
Empresa POLI.

DIAS 30-1-2 y 3

La Gloria Suprema

Por La Mayor Gloria de la Humanidad.
Por La Mayor Gloria del Mundo.
Por La Mayor Gloria del Amor.
Por Sacrificio y Servicio, y
Por La Mayor Gloria de Madre.

No deje de ver la más grande película de la época.

Por: ANNA Q. NILSSON Y CONWAY TEARLE

9821 1d 24

M.E.C.D. 2016

PRADO Y NEPTUNO **RIALTO** TELF. M-1831

HOY — MONUMENTAL FUNCION DE GALA — HOY

5:15 y 9:45 p. m.

Turnos Aristocráticos.

METRO-GOLDWYN-MAYER

presenta el portentoso cinedrama de sensacional y extraordinario argumento, titulado:

AMOR DE PADRE

(THE TOWER OF LIES)

Una maravillosa interpretación de arte exquisito del coloso actor

LON CHANEY y NORMA SHEARER

El uno la amaba y el otro la miraba con los ojos del deseo. Ignorante de las terribles verdades del mundo, ella escuchó la voz de la lisonja, de la riqueza, de los placeres, de las diversiones. Mientras tanto, un padre esperaba en la casa que vivía en una torre de mentiras convencionales y un hombre que pudo haberla ofrecido solamente amor y felicidad.

1:30 y 7:00 — **SI YO FUERA REINA** — por ETHEL CLAYTON.

3:00 y 8:30 — **MATRIMONIO PREMATURO** — por MATT MOORE y SAZU PITTS.

¡¡EN OCTUBRE PRECISAMENTE!!

EL HIJO DEL SHEIK

Los últimos besos apasionados; el último romance; el epílogo triste de una gloriosa carrera artística. La verdadera última producción de

RODOLFO VALENTINO

el ídolo caído; el más grandioso de todos los actores del cinema. Le secundan admirablemente las delicadas bellezas del lienzo .....

AGNES AYRES y VILMA BANKI

9826 — 1d 24

ESPECTACULOS

TEATROS

NACIONAL.—Tarde y noche: Novedades internacionales; En busca del amor; Corazón de sirena.

PAYRET.—8 1|4: ¡Ranita!—9 1|2: Colasín, el Chico de la Cola.

MARTI.—Tarde y noche: una revista de actualidades; La Casa de la Troya.

ALHAMBRA.—8: ¿Carne o pescao?—9 1|4: La Carretera Central.—10 1|2: Los escándalos de San Rafael.

ACTUALIDADES.—8: Un año de vida; China Town.—10: Un año de vida; El conflicto de las quintas.

MARAVILLAS. (Cerro).—8: Cristalina, ¿Quién es su padre? Números de variedades.

CINEMA TOGRAFOS

CAMPOAMOR.—Tarde y noche: Excursión en automóvil; Entre naranjos.

FAUSTO.—5 1|4 y 9 1|2: La farsa humana; Novedades Pathé. — 8: una cinta en dos actos.—8 1|2: Juguete de los hombres.

LIRA.—2 1|2: una revista; una comedia; El murciélago; Un hijo del Sahara.—5 1|2: El murciélago.—8 1|2: El mismo programa de la matinee.

IMPERIO.—Tarde y noche: cintas cómicas y dramáticas.

RIVOLI. (La Sierra, Marianao).—5 1|4 y 9 1|2: Brindis al amor.—8: La esclava blanca.

RIALTO.—5 1|4 y 9 3|4: Amor de padre; una comedia en dos actos.—1 1|2 y 7: ¡Si yo fuera Reina!—3 y 8 1|2: Matrimonio prematuro.

NEPTUNO.—5 1|4 y 9 1|2: El amante de su esposa.—8 1|2: El mercado del amor.

VERDUN.—2 1|2: una revista; una comedia; El Jeque de Arabia; El amante de su esposa; La marca del zorro.—8 1|2: El mismo programa de la matinee.

LARA.—Tarde y noche: Sacrificio por amor; La mujer con cuatro caras.

TRIANON.—8: Los pacificadores; Una niña último grito.—5 1|4 y 9 1|2: Los pacificadores; Sara la Gitana.

WILSON.—5 1|4 y 9 3|4: comedias; El murciélago.—8 1|4: comedias.—8 1|2 Las mujeres del teatro.

INGLATERRA.—2: Al salir el sol; No me llames, chiquilla.—5 1|4 y 9 3|4 comedias; Al salir el sol.—8 1|2: No me llames, chiquilla.

GRIS.—8 1|4: Amigos inseparables.—5 1|4 y 9 1|2: una cinta de variedades; Por una mujer.

OLIMPIC.—8 1|2. Como el hombre desea.—5 1|4 y 9 1|2: La espía de los ojos negros.

MENDEZ.—5 1|2: episodio 10 de El botín de los piratas; Tesoro de plata.—8: episodio 10 de El botín de los piratas; Amor y deber.—9 1|4: Guiño pícaro de una mujer; Tesoro de plata.

HOY, EN EL TEATRO ACTUALIDADES, ESTRENO DE EL CONFLICTO DE LAS QUINTAS

El estreno de hoy, el apropósito cómico lírico bailable en un acto y con un prólogo original de Brillas y Hernández titulado: El Conflicto de las Quintas ha de ser para hacer casa llena en el simpático teatro Actualidades.

El Conflicto de las Quintas tiene momentos oportunísimos en donde los espectadores se cansarán de reir con la actuación del Dr. especialista Chino Ma-Kao, Nurses enfermeras, heridos, guajiritos y otros más que salen a escena para darle solución al problema del momento.

La curación en la quinta que nos ocupa es originalísima pues allí se ha desechado la terapéutica y la cirujía optándose por la música y el baile en donde los enfermos curan sus males y hacen declarar quiebra a los muerteros.

Una música alegre, unos bailables hará porque El Conflicto de las Quintas sea un triunfo para la empresa del teatro de la calle de Monserrate.

El Conflicto de las Quintas se presentará en segunda, pues en la primera se levará a escena la revista cómico-lírico bailable de gran espectáculo titulada China Town cuyo lujo y música es altamente aplaudida.

Al comienzo de cada tanda se exhibirá el drama cinematográfico por Antonio Moreno titulado: Un Año de Vida.

El viernes primero, función extraordinaria en honor al actor cubano Bolito.

Y para más adelante varios valiosos estrenos entre ellos: El viaje de un novelero, Era Cristóbal Colón Gallego? y Cosas de Julio Verne.

9078. 1-d. 24.

EL ESTRENO DE HOY EN PAYRET, UNA OBRA DE CALONGE, COLASIN

Narcisín, el prodigioso Pibe encarnará hoy por primera vez otro tipo notable: el protagonista de Colasín o el chico de la cola, la obra cuyas primicias se nos brindan en Payret.

Esta producción, original de Enrique Calonge, uno de los autores de moda en España, a partir del éxito extraordinario de su Encarna la Misterio; es el último estreno y el último gran éxito del Teatro Cómico de Madrid.

La prensa de la vila y corte ha llegado llena de elogios para esta zarzuela, que a juicio de los críticos, hace honor al género genuinamente español, por asunto por interés, por desarrollo, por gracia, por pinturicidad de tipos y habilidad de técnica.

Es en una palabra la obra de triunfo, que dará ocasión al rapacín de Langreo a poner de relieve una vez más sus excepcionales dotes cómicas.

Colasín o el chico de la cola consta de tres actos y un epílogo y cubre por lo tanto la tanda doble de las nueve y tres cuartos.

En primera se representará a simpática producción argentina Ranita.

El primer estreno de la temporada da verdadera importancia a la función de hoy.

Para el domingo se prepara la primera matinee infantil.

Ya se sabe con cuanto caribo Narcisín, niño al fin, ve a los niños y cual es su empeño en brindar a la chiquillería obras que entren de lleno en sus gustos e ideales. Por eso para esta primera matinee especial de la infancia se está combinando un programa que responda a los propósitos de Narcisín.

A las obras, propias para los fiñes se agregará además un concurso infantil—claro está—de bailes internacionales.

Es pues la del domingo una verdadera fiesta de alegría para los chiquillos.

Nagámosles saber, que las localidades para esta matinee ya están a la venta en la Contaduría del Payret.

9754. 1-d. 24.

Del Gobierno Provincial

En la mañana de hoy el señor Gobernador Provincial, Ernesto López, de acuerdo con el señor Secretario de Gobernación, firmó la resolución suspendiendo el reglamento de la sociedad china "Chi-Kon-Tong", que tanto ha dado que hablar en los últimos tiempos a la policía, ya que la Policía Judicial, hizo un extenso informe contra ella, haciendola responsable, y coparticipe del asesinato del chino Andrés Chiu Lion. El expediente de dicha sociedad, junto con la resolución ha sido enviado al señor Juez de Instrucción para que diga, si encuentra responsabilidades criminales en los directores de la suspendida sociedad titulada "Chi-Kon-Tong".

LA RESOLUCION

La resolución de suspensión del Chi-Kon-Tong, es un extenso documento que en su primer considerando, contiene integro el informe policiaco en contra del Chi-Kon-Tong, a virtud le asesinato del chino Andrés Chiu, en el que se narran todo cuanto ha publicado la prensa periódica a cerca de esta sociedad asiática. Siguiendo a continuación así:

Resultando: Que en el registro de Asociaciones de este Gobierno, al libro octavo, folio veinte y cinco, número dos mil novecientos quince, consta inscrita una sociedad titulada hoy Logia Masónica Chi-Kon-Tong, cuyo reglamento fué presentado en diez de Octubre de mil novecientos once, y su acta de constitución 27 de Octubre de 1911.

Considerando: que según determina el párrafo segundo del artículo doce de la Ley de Asociaciones, el Gobernador de la Provincia podrá también acordar, especificando con toda claridad los fundamentos en que se apoya, la suspensión de las funciones de cualquier asociación cuando de sus acuerdos, o de los actos de los individuos como socios, resulten méritos bastantes para estimarse que puedan reputarse ilícitos, o que se ha cometido delitos que deban motivar su disolución.

Considerando que los hechos que se relatan en el informe que contiene el escrito de la Secretaría de Gobernación, que se transcribe en el Primer Considerando, son de aquellos a que se contrae el artículo doce que se ha copiado.

Haciendo uso de las facultades que me estan conferidas por el precepto legal citado

RESUELVO:

Suspender en sus funciones a la asociación titulada hoy Logia Masónica asiática Chi-Kon-Tong, domiciliada en la calle de Salud en esta capital por los motivos que se consignan en el primer resultando.

Comuníquese lo resuelto al señor Juez de Instrucción de la Sección Segunda, a los efectos del artículo doce ya citado, al señor Juez mencionado, y al presidente de la Asociación titulada hoy Logia Masónica Asiática Chi-Kon-Tong para su conocimiento.

Habana 23 de Septiembre de 1926.

Ernesto López.
Gobernador Provincial.

Por los Correccionales

JUZGADO CORRECCIONAL DE LA SECCION PRIMERA

Saturnina González, escándalo, 10 días; Amparo González, idem, cinco días; Juan Sánchez, idem, absuelto; Juan Medina, idem, absuelto; Francisco Sánchez, idem, absuelto; María Martínez, idem, absuelta; María Lójez, idem, absuelto; Marina Ramos, lesiones, $30; Vicente Pérez, riña, $3; Fernando Chirino, idem, $3; Rafael Capilla, escándalo, $10; David Calvo, daño, $5; Gregorio Torres, idem, $5; Luis Campos, rifa, $3; Jacinto Canal, infracción decreto 665, $500; Aniceto Font, idem idem, $500; Bernardino Canal, idem, absuelto; Antonio Lli, estafa, idem; Alfonso Fabeiro, desobediencia, $3; Pedro Andino, daño, absuelto; Manuel Roca, idem, $3; Arturo Fernández, idem, $5; Miguel Galindo, idem, $5; Félix Monzón, coacción, absuelto; Adelina Torres, escándalo, idem; Hortensia González, idem, idem; Pilar Martínez, idem, idem; Obdulia Hernández idem, idem; Julia Paz, idem, idem; María Fernández, 5 días; María Rodríguez, 5 días.

JUZGADO CORRECCIONAL DE LA SECCION SEGUNDA

Juez: Dr. Gonzalo del Cristo.
Secretario: E. Larrondo.

Sentecnias distadas ayer: Juan Arriosa, lesiones en riña, $15; Juan González, idem, $15; María González, ofensas a la moral, $10; Abraham Mons, faltas a la policía, $3; por exceso de velocidad fueron multados los siguientes chauffeurs: Manuel Muya, $3; José Antonto Mestre, $3; Augusto Echevarri, $3; Pablo Hernández, $3; Martín Balaguer, $2; R. Rodríguez, $3; Otton Vázquez, $3; Severiano Merretes Hernández, $3; José Presa Rodríguez, $5; Serafín Murias Acosta, $3; Pedro Mateu, $3; Pedro Reyes, $3; Manuel García Frastoy, coacción y desobedeiencia, $3; José Pena Porto, desobediencia, $5; José Salvado Otero, idem, $5; Vicente Valeane, desobediencia, $3; Ricardo Frovre, desobediencia y faltas a la policía, $3; José Díaz, maltrato de obra y amenazas $3; Lorenzo Lacalle, daño, $5; Manuel Guerra, daño, $5; Eladio Peñalver, infracción del caso 4o. del Artículo 667, del Código Penal, un peso.

CONCENTRACION LIBERAL EN GUIRA DE MELENA

Enorme es el entusiasmo para la fiesta liberal del domingo a donde han de asistir todas las fuerzas liberales de la provincia, con mas de cuatro mil caballos, cinco chambelonas, y una gran cantidad de oradores, primeras figuras del liberalismo. Asistirá Antonio Ruiz, con sus ayudantes Manuel Delgado y Mariano Ruiz Alejo.

RIALTO

Hoy es función de gran gala en el elegante y siempre concurrido Rialto, cuyo magnífico programa es seguro que ha de llevar una buena cantidad de público pues en él figura una magna producción de la Metro Goldwyn Mayer que ha sido objeto de los más merecidos elogios por el admirable tema que se expone en su extraordinario argumento. Dicha película está anunciada para cubrir sus turnos preferidos de cinco y cuarto y nueve y cuarenta y cinco, y lleva por título Amor de Padre. Tanto la interpretación, su presentación y el excelente trabajo de su director, resaltan a la vista desde las primeras escenas y su interés no decae ni un solo momento siendo digno de especial mención, el sensacional e inesperado desenlace. Aparecen como principales intérpretes de la obra, la encantadora estrella Norma Shearer y el coloso Lon Chaney que tan famoso se ha hecho con sus múltiples interpretaciones, y no hay ni para qué decir que en esta nueva producción ambos realizan una labor escénica incomparable que dan más realce a este portento de la cinematografía. En ambos turnos será exhibida también la chistosa comedia en dos actos Hipnotizado por Jimmy Aubrye.

Para cubrir sus tandas iniciales de la una y media y siete de la noche, se anuncia la exhibición del interesante cinedrama en siete actos que lleva por título Si yo fuera Reina, que interpreta magistralmente la gentil estrella Ethel Clayton.

Anúnciase para sus secciones especiales de las tres y de las ocho y media, la exhibición de la divertida producción melodramática en seis actos que lleva por título Matrimonio Prematuro en cuyos papeles centrales figuran Matt Moore y Zasu Pitts.

El lunes se estrena El Torrente y en octubre El Hijo del Sheik la verdadera última producción del malogrado actor Rodolfo Valentino.

2094. 1-d. 24.

NEPTUNO

EN NEPTUNO EL AMANTE DE SU ESPOSA

Viernes de moda en el siempre concurrido cine Neptuno habiéndose combinado para hoy un selecto programa.

En las tandas elegantes de 5 y cuarto y 9 y media se estrena la producción Suntuosa de la First National, titulada El Amante de su Esposa creación inimitable de Constance Talmadge y Ronald Colman.

Se completan estas tandas con la graciosa comedia Pesos con telarañas.

En la tanda inicial de las 8 y media se exhibe El Mercado del Amor por Patsy Ruth Miller y Douglas Fairbanks Jr.

Mañana Un Año de Vida por Eyleen Pringle y Antonio Moreno.

El domingo a las 5 y cuarto y 9 y media Zara la Gitana y en la matinee infantil Sospecha Injusta por Bárbara La Marr, Matrimonio Interino por Sid Chaplin y Golpe de Muerte por Richard Dix.

2090. 1-d. 24.

MARTI

LA CASA DE LA TROYA, EL PACIFICADOR

La Casa de a Troya, la saudosa creación española extraída de la leidísima novela de Pérez Lugín, volverá hoy al lienzo del teatro Martí. A todas horas, o sea: a la una, tres, cinco, siete y nueve y media.

Su reprisse, verificada ayer, atrajo considerable público al simpático coliseo de las cien. Nuestros aficionados no se cansan de admirar esta plena obra de erate de la cinematografa española.

Será retirada del cartel, tras las exhibiciones de hoy, para dejar su puesto a un intenso drama de la firma Fox, titulado El Pacificador.

Un favorito tiene a su cargo el papel principal de El Pacificador Buck Jones, que se ha anotado un triunfo más en su haber con dicha interpretación.

El Pacificador, consta de seis grandes actos y es una producción de intensidad emotiva nada común.

El domingo matinée infantil, de una a cinco, con películas cómicas.

Sigue la empresa Poli prosiguiendo victoriosamente su temporada.

2193. 1-d. 24.

DECLARACIONES DEL PRESIDENTE DEL PARTIDO UNION GALLEGA

Hemos tenido anoche reunión del Partido Unión Gallega para tratar acerca del conflicto existente entre las sociedades regionales y la Federación Médica de Cuba, y en la deliberación de tan importante asunto, se comenzó por lamentar el que no haya habido por parte de las sociedades hermanas, interesadas en el grave problema, un acercamiento y una definición de su conducta, para que armoniosamente se pudiera siempre tratar con la Federación Médica, evitando el caso doloroso que representa para el asociado enfermo la falta de asilo y asistencia en un sanatorio y exponiendo a que los pacientes recluidos resulten las víctimas, cuando por apasionamiento y falta de tacto, de los que intervienen en el conflicto, y del que ellos no son culpables, queden sin la protección a que tienen derecho y que sobre toda otra consideración, por razón de humanidad merecen.

Después de conocido con todo detalle, el conflicto médico desarrollado en toda ampliación, entre la Federación y las Sociedades regionales, que se desenvuelven dentro de las leyes de la República, hemos llegado a la conclusión de nombrar con ese fin una comisión que inmerecidamente presidiré para hacer un estudio concienzudo del conflicto actual, y presentar a la consideración de la Asamblea de Apoderados, que comenzará sus sesiones el próximo día 3 de octubre, una resolución para llegar a un acuerdo conveniente, contando con que toda ecuanimidad se trata sobre el asunto, pues por su idiosincrasia lo consideramos ajeno a toda bandería política.

También en la reunión de anoche, se conoció de la actuación de la Sección de Sanidad del Centro Gallego, y por virtud de su labor, en el interés que se toma llevando toda clase de auxilio a los socios que acuden a La Benéfica, se acordó facilitar a sus miembros, y recomendar a los socios y a los enfermos consociados continúen en su actitud plausible de considerar con toda calma la gravedad del conflicto.

Otro de los acuerdos de anoche, ha sido comenzar el reparto de los billetes para el banquete que se ha de celebrar en honor y como homenaje de la colonia gallega, organizado por Unión Gallega, al alcalde interino de la ciudad, nuestro distinguido apoderado a la Asamblea el Centro Gallego, señor Manuel Pereira, y cuyo brillante homenaje se efectuará en el gran salón de fiestas del Palacio social el día primero de octubre próximo.

CAMPOAMOR

REANUDANSE LAS MATINEES INFANTILES. EL ESTRENO DEL DOMINGO. HOY: ENTRE NARANJOS

La empresa de Campoamor ha decidido reanudar sus matinées infantiles, que los domingos, siempre constituyeron para la gente menuda motivo de alborozo.

Así, a partir de pasado mañana, habrá función de una a cinco, todos los domingos, con películas especiales para el público recortado que acudirá a admirarlas.

Ello no obsta para que, como es costumbre en el teatro de la calle de Industria, se verifiquen turnos a las cinco, siete y nueve y media con el estreno anunciado, que, por esta vez, titúlase Manía de Charleston.

Esta producción tiene como protagonista a la encantadora Constance Bennett.

Ya en camino de estrenos digamos que la semana próxima será sonada, toda vez que, además de Manía de Charleston, anunciada para el domingo, ocupará el lienzo La coqueta casada, por Pauline Fredericks y Mae Busch, más tarde el jueves.

Y el domingo de la otra semana, o sea el día 3 de octubre La Bohemia, maravilla Metro Goldwyn Mayer por Lillian Fish y John Gilbert.

Los turnos de hoy y de mañana sábado, todos, cúbrense con la super producción del propio repertorio Metro, Entre naranjos, que viene conquistando sus triunfos por proyecciones.

Entre naranjos, por sí misma, como creación artística, y por la labor desarrollada en ella por Greta Garbo y Ricardo Cortez, permanecerá grabada con caracteres indelebles en nuestra memoria.

2088. 1-d. 24.

FAUSTO

Nuevamente vuelve a cubrirse de gloria el cinema de la Avenida de Martí y Colón, Fausto, ayer otra película de agrado de todos los públicos volvió a presentar en sus salones que se encontraban completamente llenos, otro triunfo se anota la Paramount Films de Cuba al estrenar su última e interesantísima producción, motivadora del acontecimiento de anoche en La Farsa Humana; este es el atrayente título de la cinta que tan valioso asunto dramático contiene, el que no cesa de ser elogiado por cuantos vieron la cinta y su interpretación artística no puede hacerse más perfecta, que lo que lo han hecho, elgran actor y la gran actriz que para ello confió la Paramount es el popular Antonio Moreno y ella la hermosa Agnes Ayres. Lindísima, interesante se manifestan en la película la nueva parejita Agnes Ayres, Antonio Moreno, a cual de los dos más conocidos, a cual de los dos más inteligente, vea su magnífica cinta y verá que tanto uno como el otro lucen admirables. Se volverá a presentar en las tandas elegantes de cinco y cuarto y nueve y cuarenta y cinco de hoy, juntamente con la revista Novedades Pathé No. 41. Un Despreocupado también anunciada para estrenar esta semana por Jack Holt, toca mañana su turno, gran interés muestra el público por ella.

En la tanda de las ocho de hoy, presentará una divertida cinta en dos actos y en la correspondiente a la hora de ocho y treinta, el valioso drama Juguetes de los Hombres por Dolores Costello y el joven John Harron.

Una sorpresa para el público, lo que más se anhela entre los amantes del cinema, la fecha de estreno de La Pérfida la obra en que soñara su triunfo definitivo el ídolo caído, Rodolfo Valentino, porque en ella puso su mayor empeño. Corresponderá a los primeros días de octubre.

2097. 1-d. 24.

CINE GRIS

A las 5 y cuarto y 9 y cuarto estreno de la super producción en 9 actos titulada Por una Mujer, fotodrama de interesante argumento y emocionantes escenas, en cuya interpretación obtiene un gran éxito el famoso actor Lionel Barrymore, el célebre protagonista de Los Enemigos de la Mujer y otras grandes producciones.

A las 8 y cuarto Amigos Inseparables, por Art Accord.

Mañana Sara la Gitana, por Aileen Pringle y Conway Tearle.

Domingo 26 matinee Novedades Internacionales No. 29, Tomasito Terremoto, por Johnny Hines y El Rey del Desierto, por William S. Hart.

A las 5 y cuarto y 9 y cuarto El Ladrón de Corazones por Norman Kerry.

Lunes 27 El Murciélago producción de Roland West, interpretada por Jewel Carmen, Luisa Fazenda y Jack Pickford.

Martes 28 Los Cuatro Jinetes del Apocalipsis, por Rodolfo Valentino.

Miércoles 29 Una Aventura Apasionada, por Alice Joyce.

Jueves 30 El Chico de los Trapos, por Jackie Coogan.

2091. 1-d. 24.

CARCEL Y VIVAC

ENTRADAS

Marcos Diana Maconters, faltas a la Policía; David Rueda y Bendelva, vejación; Pedro Reyes Arocha, escándalo; Lucas Silverio Bengochea, lesiones; Pantaleón Ledesma Deschamps, faltas a la Policía; Teresa Cedrián, lesiones; Tomás Núñez, idem; Enrique Li, delito contra la salud; Pablo Sandomingo, lesiones; Andrés Vázquez, estafa; Benigno Vázquez, hurto; Franklin Helm, estafa; Lino Grau, amenazas; Marina Ramos, lesiones; Amparo González, idem; Jacinto Canal, infracción; Aniceto Font, idem María Hernández, escándalo; María Rodríguez, idem; Daniel Rudeiro Felipez, amenazas; Luisa Quintana Fer, ofensas a la moral; Carlos Candamo Alvarez, juego prohibido; León García Mantuano, escándalo; José Manuel Seisdedos Armiñán, robo; Pedro Pablo Rivas Duero, ofensas a la moral; Santiago Borges, escándalo; Luis Casasús, ofensas a la moral; Nilo Sánchez, hurto; Ignacio Vega, vejación; Luis Campos, rifa prohibida; Vicenta Pérez, idem; Antonio Lli, estafa; Joseph H. Trall, Vendome, escándalo y embriaguez.

EMIGRADOS REVOLUCIONARIOS CUBANOS

De orden del señor Presidente de esta patriótica Institución, cito a los señores que integran su Junta Directiva, para la sesión ordinaria de la misma, que tendrá efecto el próximo domingo, día 26 del actual, a las dos y media de la tarde, en nuestro local social, calle de Egido número once, esquina a Sol, con la siguiente Orden del Día: Lectura del acta anterior; comunicaciones; peticiones de ingresos; informes de las comisiones; proposiciones y asuntos generales.

Habana, Septiembre 24 de 1926.

Raoul Apizar Poyo,
Secretario de Correspondencia.

No. 708.— Raso champagne imitando piel de cocodrilo, con aplicaciones piel reptil-oro.

Lo hay también en medio tacón Luis XV.

Preciosa Combinación

La Moda

TEL A 6240 S. RAFAEL y GALIANO

TEATRO MARTI

HOY VIERNES 24 DE SEPTIEMBRE

Reprise de la película de los éxitos:

LA CASA DE LA TROYA

Pocas veces en la historia de la cinematografía se ha repetido el éxito formidable que ha obtenido la famosa producción española. Bien es verdad también que pocas películas tienen los grandes atractivos de la obra de Pérez Lugín.

La alegría bulliciosa de la juventud estudiantil, sus amores ingenuos y el encanto supremo del ambiente compostelano, son lo suficiente para mantener palpitante el interés desde las primeras escenas.

No pierda la oportunidad de verla, que se proyectará muy pocas veces más en la Habana.

9795 — 1d 24

NACIONAL

LA ULTIMA CREACION DE BARBARA LA MARR

Cuando cayó enferma, con la dolencia que la llevó a la tumba, Bárbara La Marr, aquella estrella cinematográfica que fulgía en la constelación de Hollywood con brillo propio y que nos obsedía a todos con el doble prestigio de su arte exquisito y su belleza potente, hallábase filmando una producción para la firma First National Pictures.

Esta producción, denominada Corazón de sirena, es la que irá hoy en calidad de estreno al lienzo de nuestro máximo coliseo.

Bastaba la anterior característica para dar a las funciones de hoy perfiles excepcionales. Que nombrar a Bárbara La Marr, como nombrar a Valentino dos artistas desaparecidos en la plenitud de su vida, es asegurar la bondad de una cinta. No obstante, hemos de agregar algo más; hemos de agregar que acompaña en el desempeño a la gentilísima actriz que sólo existe ya en los carretes de celuloide y en la mente de sus admiradores, el soberbio actor Conway Tearle, y que el asunto de Corazón de sirena es de los que cautivan por su extraordinaria emoción y por el interés con que se desenvuelve.

Corazón de sirena ocupará el lienzo en todos los turnos. A la una, tres, cinco, siete y nueve y media, acompañándola, en los aristocráticos de tarde y noche, la orquesta que dirige el maestro Gonzalo Roig.

El lunes: estreno de La muchacha del Oeste, y más adelante de La Gloria Suprema, creación de altísimo arte.

La empresa Poli mantiene viva la atención de su público.

2087. 1-d. 24.

CINE OLIMPIC

Hoy en las tandas elegantes de 5 y cuarto y 9 y media Carrerá y Medina presentan a la bella actriz Mariana protagonista de Surcoff en la magistral producción titulada La Espía de los Ojos Negros.

Tanda de 8 y media Milton Sills y Viola Dana en la cinta First National titula da Como el hombre desea.

Mañana en la matinee de las 3 Alma Rubens en la gran cinta La Mariposa Dorada.

Aileen Pringle y Ronald Colman en la cinta First Nationa titulada Un Ladrón en el Paraíso.

Tandas elegantes de 5 y media y 9 y media First National presenta la magnífica creación de Marjorie Daw titulada Hijas Errantes.

Domingo 26 en las tandas elegantes de 5 y cuarto y 9 y media First National presentan a la genial actriz Mary Philbin en la cinta de lujo arte y belleza titulada El Siglo de la Ambición.

Pronto Milton Sills en La Virgen del Arroyo.

2092. 1-d. 24.

JOSE MORICHE

Tenor Extremeño

Que ha cantado en

DISCOS "VICTOR"

VALENCIA

y muchas otras notables selecciones.

Estamos recibiendo

100,000 DISCOS "VICTOR"

de todos los géneros.

VISITENOS HOY MISMO

VIUDA DE HUMARA Y LASTRA, S. en C.

Distribuidores de la Victor Talking Machine Co.

Ricla (Muralla) 83 y 85. Teléfonos A-3498 y M-9093

9801 — 24 27 29

TEATRO VERDUN

HOY LA MARCA DEL ZORRO

Matinee a la una y media.

Revista y comedia La Marca del Zorro por el maravilloso atleta Douglas Fairbanks, la grandiosa super cómica del hazme reir Ben Turpin, titulada A The Shriek de Arabia parodia del Hijo del Shrier y la interesante y simpática Constance Talmadge en su producción El Amante de su Esposa. A las cinco La Marca del Zorro, se repartirán fotografías del malogrado y bien querido Rodolfo Valentino. Por la noche el mismo programa y además cantará el célebre barítono Sr. Galindo.

Mañana matinee a la una y media.

Revista y comedia estreno de la grandiosa super joya cinematográfica El Murciélago por la bellísima Luisa Fazenda y el conocido Jack Pickford, Tesoro del Plata por el famoso George O'Brien y El Chico de los Trapos por Jackie Coogan. A las cinco y El Murciélago. Por la noche mismo programa.

Domingo 26 matinee a la una y media.

El programa más estupendo y monumental de la Habana.

Grandiosa orquesta.

Revelación por el simpático Monte Blue, Ay Doctor por el rey de los ases hoy Tom Mix, La Muchacha Peligrosa por Priscilla Dean y la super producción que ha asombrado al mundo El Murciélago por Luisa Fazenda. Por la noche el mismo programa de la matinee.

2093. 1-d. 24.

CINE LIRA

2 y media 5 y media y 8 y media El Murciélago.

Regio programa para hoy tiene la empresa de este cine, Artistas Unidos presenta la mejor atracción toda llena de interés y que lleva por título El Murciélago por Luise Fazenda, Jewel Carmen y Jack Pickford.

Matinee a las 2 y media, una revista For, la bonita comedia en dos partes de la Metro por el actor más gracioso de la pantalla Buster Keaton.

La gran atracción El Murciélago, estreno de la super producción Un Hijo del Sahara por Bert Lytell y Claire Windsor.

Tanda de 5 y media El Murciélago.

Por la noche función corrida con el mismo programa de la matinee.

Mañana El Pasado, obra del memorable actor, escritor mexicano Dr. Manuel Acuña y El Conquistador del Oeste.

2089. 1-d. 24.

CINE LARA

En las tandas preferentes de las 3, 5, 8 y 10 y media de hoy viernes se exhibirá la producción Paramount en 7 actos interpretada por Betty Compson secundada por Richard Dix y George Fawcett que se titula La Mujer con cuatro Caras.

Completan el programa de hoy la producción Paramount interpretada por Bebe Daniels titulada Sacrificio por Amor.

Mañana Quién engaña a su mujer? por Lewis Stone y Leatrice Joy y Capullos Blancos por Betty Compson.

2098. 1-d. 24.

Gran Compañía Oficial del "Teatro Español" de Madrid

RICARDO CALVO

El Príncipe de la escena española debutará el día 13 de octubre en el teatro "Payret".

12 FUNCIONES DE ABONO

	Precios por función:	Precios del abono:
Grillés con 6 entradas	$15.00	$150.00
Palcos con 6 entradas	12.00	120.00
Luneta con entrada	2.00	20.00
Butaca con entrada	1.50	15.00
Delantero de tertulia con entrada	1.00	10.00
Delantero de cazuela con entrada	0.80	8.00
Entrada a tertulia	0.60	——
Entrada a cazuela	0.40	——

El abono a doce funciones (los señores abonados sólo pagarán por diez, beneficiándose en dos funciones), ha quedado abierto en las oficinas de Santos y Artigas (Industria 146).

9824 — 1d 24

PARA LAS VIAS DIGESTIVAS :: VIAS URINARIAS :: ARTRITISMO

Envasada solamente en los manantiales situados a 800 pies sobre el nivel del mar en el pueblo más sano y más pintoresco de Cuba.

AGUA DE SAN MIGUEL

LA MAS FINA DE MESA. EXIJALA EN SUS COMIDAS NO ADMITA OTRA EN CAMBIO

Proveedores de S. M. Alfonso XIII. Declarada de utilidad pública desde 1894. Gran Premio en las Exposiciones de Panamá y San Francisco.

24 1½ Botellas.... $1.70
Botellón de 20 litros . $1.00

Completamente natural sin la adición del gas carbónico muchas veces perjudicial para la salud.

Haga sus pedidos a los Agentes en la Habana: Sres. GARCIA, RAMOS Y Cía. Almacén de Víveres Finos LA LUNA, Calzada y Paseo, Vedado.—TELEFONOS: F-1078, F-2398

M.E.C.D. 2016

Acciones Preferidas de los Ferrocarriles Consolidados de Cuba

RENTAN EL 6.80%

PAGAN LOS DIVIDENDOS TRIMESTRALMENTE
NO DESCUENTAN TAX EN LOS DIVIDENDOS

FACILITAMOS INFORMACION DE ESTA COMPAÑIA

E. Taboada. J. M. Capmany

(MIEMBROS DE LA BOLSA DE LA HABANA)

Banco del Canadá. Departamento 306. Teléfono A-4777.

LA CAMARA DE COMERCIO CUBANA DA A LA PUBLICIDAD EL SEGUNDO INFORME AZUCARERO RECIBIDO DE WESSELS, KULENKAMPFF & COMPANY

En las oficinas de la Cámara de Comercio de la Isla de Cuba se nos ha entregado la traducción del informe azucarero publicado con fecha 10 del actual por la firma azucarera arriba mencionada, miembros de la Bolsa de Azúcar y Café de New York:

Las fuertes ventas hechas por Cuba durante el último mes comienzan a reflejarse en las exportaciones, crecientes de semana en semana, traduciéndose en una reducción substancial de las existencias en la Isla. Las existencias totales en Cuba se estiman por los señores Willett y Gray en 1,508,826 toneladas, comparadas con 1,178,618 toneladas hace un año. La diferencia representa principalmente la reducción en las compras europeas. Las compras y los requerimientos de los Estados Unidos han de ser casi iguales que los del último año. En cambio el lejano oriente ha sido un factor decididamente más importante en Cuba en esta zafra que lo que ha sido en años anteriores. Las compras efectuadas durante la presente temporada son aproximadamente de 130,000.00 en exceso de las del año anterior y aparentemente las demandas de compras en Cuba parece que no han llegado a su término. De Budapest se reciben noticias muy satisfactorias de compras que allí ha hecho la India, todo lo cual viene a probar la reducción importante en la zafra de Java de este año la cual según un estimado reciente será de 1,936,000 toneladas el último año, y aun parece que no se alcanzará la cifra primeramente mencionada habiendo quien asegure que no pasará de un millón ochocientas mil toneladas.

La zafra de la India de 1926-27 se estima que ascenderá a 2,750,000 acres contra 2,648,000 acres hace un año indicando un aumento de 4 por ciento en el total de zonas cultivadas. Por otra parte la seca parece haber afectado la zafra de Australia que se estima entre 180,000 toneladas en vez de las 420,000 en que al principio se calculó y con una sensible reducción al compararsela con la de 1925 que fué de 519,000 toneladas.

Las noticias que se reciben de la Argentina indican una gran zafra estimándose que alcanzará por lo menos a 448,000 toneladas, lo cual dejará una cantidad considerable de azúcar disponible para la exportación, representada por el exceso de su consumo doméstico.

El sistema de los derechos proteccionistas y tarifas preferenciales no solo tiende a obscurecer la posición real del artículo en muchos casos, sino que conduce a resultados más bien ilógicos. El agotamiento por ejemplo del producto de la zafra en las Indias Británicas ha obligado al Canadá a comprar azúcares en Natal y en Australia además de los que ha adquirido en Cuba. Otra transacción rara se ha conocido al anunciarse la venta de una cantidad de crudos de Cuba que ha sido embarcada a través del Rhin a refinadores del Sur de Alemania. Esto indica que lo que se anunció recientemente acerca de que las existencias en Alemania eran más bajas de lo que demostraban los estimados de Licht es correcto.

Respecto a Cuba nada se sabe aun de los planes para la próxima molienda. Las autoridades cubanas continúan acopiando material y estadísticas antes de llegar a una decisión definitiva. Los periódicos de la Habana han anunciado que un número de ingenios entre los que se encuentran algunos de propiedad americana se excedieron de la cuota de 90 por ciento señalada en la Ley de limitación de zafra. La producción de estos ingenios en exceso de la cantidad asignada es de 172,000 sacos que tendrán que pagar una multa de cinco pesos por saco de acuerdo con la Ley. Será interesante observar si la multa ha de ser impuesta efectivamente, porque de no hacerse inducirá a que la próxima restricción no sea observada en la zafra venidera. Las condiciones climatológicas en la Isla continúan muy favorables. Las cañas dejadas de moler en esta zafra se estima que ascienden a 8 millones 500,000 toneladas la mayor parte de las cuales están en provincias de Camagüey y Oriente. Según se rumoró hay una tendencia bien definida, principalmente por parte de las más potentes compañías americanas, de no efectuar molienda en las secciones antiguas en las que el costo de producción es mayor, confinando las operaciones a los más grandes Centrales en Oriente. Esto, naturalmente ha causado considerable alarma entre los colonos de las Provincias de Matanzas y de la Habana los cuales se han dirigido al Gobierno en demanda de protección, el cual según parece ha de atender sus peticiones.

La zafra en las posesiones insulares de los Estados Unidos como Puerto Rico, Jagua y las Filipinas han experimentado generalmente condiciones climatológicas favorable y la perspectiva es de que habrá un rendimiento mejor que el de la presente temporada.

CRUDOS

La dificultad de obtener barcos para transporte de los azúcares, especialmente para prontos embarques se sigue notando y en cierta extensión puede ser causa de las cantidades, comparativamente moderadas de azúcar que se ofrecen de Cuba, aunque no puede ocultarse que la resistencia por parte de los tenedores de Cuba aumenta cada día. La disminución en el abasto visible e invisible de nuestros refinadores los obliga a renovar sus stock lo cual tienen que hacer según se han demostrado, con un aumento en los precios. Se han consumado algunas ventas a precios que varían de 2 y medio a 2.19.32 centavos costo y flete mientras que los contratos del Lejano Oriente se han efectuado de 2.40 a 2.45 f. o. b.: esta última cifra, teniendo en cuenta el aumento en el flete viene a representar un precio de 2.5/8 costo y flete.

La remolacha de la nueva zafra no ha comenzado a dejar sentir su influencia aún pero el consumo se ha plantado en el sistema de hand to mouth buying.

REFINOS

La mayoría de nuestros refinadores se mantienen firmes en el precio de la lista de 5.70 existiendo solo un refinador que acepta ventas a 5.60 exclusivamente para pronto embarque. Se afirma que la demanda es fuerte en vista de la tendencia firme del mercado de crudos y se asegura que este refinador pronto ha de colocarse en la misma base de 5.70.

FUTUROS

En simpatía con la clara tendencia del mercado de crudos futuros, ha tenido mejoría mostrando en la quincena un aumento de 10 a 14 puntos. Casas que tienen importantes conexiones en Cuba han sido fuertes compradoras para diciembre mientras que han vendido para los primeros meses de la nueva zafra lo cual indica que va ganando terreno la impresión de que el arrastre al final de la presente temporada no será de ninguna manera tan alto como al principio se estimó.

N. Gelats & Co. BANQUEROS HABANA Aguiar 106-108

Vendemos cheques de Viajeros Pagaderos en Todas Partes del Mundo y Cartas de Crédito Circulares en las mejores Condiciones

"SECCION DE CAJA DE AHORROS"

Recibimos Depósitos en esta Sección Pagando Interés de 3 por 100 Anual

Todas estas operaciones pueden efectuarse también por correo

La popularidad

y la venta de un artículo depende de lo que se anuncie. La sección de CLASIFICADOS de DIARIO DE LA MARINA, puede ser su colaborador para alcanzar el éxito en su negocio.

INSTITUTO DE SEGUNDA ENSEÑANZA DE LA HABANA

ENSEÑANZA LIBRE
FRANCES, PRIMER CURSO
Aula 1.—A las 8 a. m.—25 de septiembre de 1926

Alvaré Castro, Manuel. Amas y Ortega, Vicente. Armas Travieso, Caridad. Armas Travieso, Ofelia. Alzaga Vignier, Antoliano. Aguilera Ortiz Sergio. Alvarez Prayuelos Ramón. Aceso Torres, María. Baumzuwerger, Eugelia. Barroso Martínez, Juan. Baccallao Dominguez, Merced. Berazain García, José. Baunsuwerber, Eugelia. Barceló, Fredesvinda. Barreiro Vidal, Julio. Castillo Regalado, Serafín. Colón Sánchez, Conrado. Cubenas Ibern, Ramón. Cárdenas Sasañas, Eduardo. Campo Reyes, Abantino. Cubiñas Rodriguez, Ma. Jesús. Corona Ortega, Eliseo. Cabalerol Caballero, Rosalía F. Comas Prado, Avelino. Díaz Garciga, Hilda. Duque Acevedo, Rafael. Esparolini Villaboy, Raul. Ebra Pérez, Onelio. Echezábal Gurne, Pedro. Echezábal Ernesto. Flores Ramirez, José. González Feijoo, Angel. Guerra Armas, Gonzalo. Gómez Murillo, Blas. González Santamarina, Alfredo. Grasso del Castillo, Rafael. García Toyo, Félix. González Santamarina, Enrique. Gutiérrez Armaiz, Carlos. Gómez Echazo, Eduardo. Gutiérrez Capote, Florindo. Guerra Morejón, Guillermo. González Jiménez, Cándida. Hernández Chaple, Mario.

GEOGRAFIA UNIVERSAL
Aula 2.—A las 2 p. m.—25 de Septiembre de 1926

Ayala Sente, Eduardo. Andrés I. del Valle, Dolores. Arias Millán, Walrico. Arces Rondón, Nicolás. Alonso Pérez, Pablo M. Alonso González, Adelaida. Averoff Grau, Mario. Arenas Panadero, Guillermo. Argüelles Menocal, Elicio. Aceituno Salomón, Luis. Armendi Quirós, Rafael. Aquino González, Carlos. Arnet Zayas, Armando. Alvaré Castro, Manuel. Argüelles Menocal, Fernando. Alvarez Velázquez, Pedro. Alon Galvez, Cándido. Ansley Bello, Osvaldo. Amador Peña, Lucas. Armas Ortega, Vicente. Alvarez Mena, Sergio. Allison Robles, Zoila. Arana González, María. Aguila Mora, Norberto. Arrastria Bedoya, Pedro. Alvarez Menéndez, Francisco. Acosta Duarte, Celso. Alonso Montaño, Ramón. Arrabal Aguilera, Miguel. Barón Lesmes, Enrique. Barrionuevo Vidal, Julio. Bolaños llanes, Emilio. Barro García, Benigno. Blanco Sánchez, Mario. Benavides Salavar, Rafael. Bengochea Castillo, José. Bacallao Cobo, Fidel. Barrios Arencibia, Hilda. Boncourth Canivell, Margarita. Barreto Sardiñas, Isabel. Betancourth y Lamar, Marta. Betancourth Salcido, Froilán. Bauzabistfer, Eugenia. Benitez Suárez, Tomás. Barreiro, Blanco, Antonio. Barrios Cano, Rogerto. Benejam Royo, Catalina. Baez Costa, Arístides. Barceló Borell, Miguel. Casero Duarte, Lillián. Cano Guerra, Roberto. Cubiñas Ibern, Ramón. Baldomero Comas, Ramón. Colón Sánchez, Conrado. Castillo Ruiz, Conrado. Castañeda Claviano, Narciso. Cesar Hernández, José. Cebalols Martinez, Francisco. Curbelo Curbelo, Mercedes. Crespo Prats, Celestino. Castro Acea, Froilán. Callejas Sánchez, Josefina. Carbonell Andricain, Lidia. Campos Pérez, Rolando. Currás, Argüelles, Ramón. Castillo Cordero, Sergio. César Cato, Julio. Cabanas Moreno, Gonzalina. Curiel Alfonso, Eduardo.

GSOGRAFIA UNIVERSAL
Aula 2.—A las 8 a. m.—25 de Septiembre de 1926

Paetzond, Maximiliano. Etit Sales, Emilio. Quiñones, Josefa. Ramos José, Leopoldo. Rodriguez Fernández, Manuel. Rodriguez Córdova, René. Bins Zayas, Domingo. Rodriguez Benet, Roberto. Ramos León, Antonio. Rolaño Ramos, Alfonso. Rafael M. Rodriguez, Aldama. Remudo Rome, José. Reboso Sirera, Julio. Riera Valdés Brito, Eloisa. Rafolo Ferrer, Ramón. Ruiz García, Mario. Rodriguez Daniel Horacio. Rodriguez Ascuy, Raul. Ramos León, Juan. Ramirez Godoy, Juana. Rodriguez Castill, Carmen. Ricoy Ferreira, Miguel. Escobar Ricardo R. Rodriguez Basas, Francisca. Ramirez Alvarez, Guillermina. Reboredo Saavedra, Domingo. Román Guerra, Gerardo. Rodriguez Millares, Enrique. Rodriguez Rafael Silvio. Ramirez Gómez, Armando. Rodriguez Capote, Ildefonsa. Rodriguez, Eloy. Roque Ana, Delia. Ruiz, Leovigildo. Roca Peña, Ignacio. Ramirez Jimenez, Gustavo. De la Rosa, Mario. Rivas Rodriguez, Mario. Reyes, Ciro. Rodriguez Bacallao, Angel Romagosa, Inés. Ramirez García, Miguel. Rivera, Evaristo. Rodriguez Acosta, Ofelia. Saldise Iriarte, José. Lizaguirre Díaz, Armando. Sánchez Geno, Tomás. Suárez Muñoz, Pedro. Suárez Benitez, Manuel. Seeling, Alberto. Saavedra Adalberto. Sánchez Luis, Enrique. Santaella, Manuel. Santaella, María Teresa. Soto Morejón, Raul. San Pedro Hornedo, Juan Sosa Alvarez, Dulce. Santalo Varela, Manuel. Suárez Santos, Matías. Sierra Castillo, Antonio. Santalla Stincer, Pedro. Suárez Santos, Antonio F. Saavedra, Sergio. Sorhergue Vázquez, Roberti. Santana Padilla, Bartolomé. San Román, Josefa. Sotolongo Ignacio, Guerra. Suárez Serrano, Margarita. Sotolongo Igancio, Izquierdo. Sacerio Coro, Miguel.

INGLES, SEGUNDO CURSO
Aula 6.—A las 8 y 25 a. m. de Septiembre de 1926.

Morales Elosegui, Pedro. Martinez Calas, Tomás. Martienz Cano, Gabriel. Morín Barroso, Netsor. Méndez Llabona, Alejandro. Morejón Valdés, Jacinto. Murguia Rivero, Arturo. Martinez Gutiérrez, José J. Nillo Gómez de Rosa, José. Nuez Suárez, Fernando de la. Ortiz Padrón, Roberto. Olivier Lorenzo, Lazo, Luis. Oliva Crespo, Gerardo. Párraga Hernández, José A. Pujol Buthil, Eduardo. Pego Sánchez Francisco. Pando Martinez, Ana. Pérez Bustamante, Jesús. Pla Hernández, Ada. Perdomo Márquez, Clara. Pérez Andreu, Francisco. Portuondo de Castro, Juan L. Pérez Almeida, Leonardo. Portillo Zambrana, René del. Plasencia Maydagan, Raimundo. Planas Marisy, Rosa. Perkins Solórzano, Roberto. Pina Pérez, María M. Pendas Garras, porfirio. Padrino Calzadilla, David. Quiñones Tamayo, Josefa. Quintana Rodriguez, Jorge. Quintana Quintana, Ramón. Quintana Quintana, Creseria. Recio Ruiz, Aníbal. Rojo Aigual, Rita. Rendón Malagamba, David. Rodriguez Rodriguez, Estela. Rueda Lima, José. Rodriguez Bacallao, Angel. Rojas Mateu Acosta, Mario. Rodriguez Solsona, Manuel. Rodda Torres, Armando. Robiou Pelleja, Adolfo. Reyes Carasco, Adela M. Riera Hernández, Mario. Román Geromes, Mario. Roche Horta, Valeriano. Rodriguez Argudín, Mariano. González Martinez, María D.

ENSEÑANZA LIBRE
GEOMETRIA Y TRIGONOMETRIA
Aula 5.—A las 8 a. m. del 25 de Septiembre de 1926.

Figueroa Más, Victor. Fernández García Huerta, Raul. Fernández Montalván, Pura. Fernández Medina, Juan. Fernández Maresma, Francisco. Fernández Duquesne, José. Fernández de Lara Pérez, Ernesto. Flores Pon S., Ignacio. Ferrer Pérez, Celso. Fernández Espinosa, Francisco. Fernández Esquivel, Octavio. Gottardi García, Nima. Guy Descamps Du Briel, Hippolite. González Prendez Zilia. Gutiérrez Ortiz, Joaquín. González Salas, Manuel. García Palacios, Angel. González García, Miguel. González Rodriguez, Carlos. Guerra Rodriguez Sandalio. González Martinez, Rafael García Gallo, Jorge. Goicoechea Durañona, Leopoldo. González Sevilla, Adelina. García Quirós Rodriguez, Antonio. González Ledo, Francisco. González Miguel Pacífico. González Suárez, Manuel. Guerra Nicolás Rubén. García Castro, Carlos. Gómez Toro Calas, Francisco. Galarraga Galaraga, Eusebio; Genda Rodriguez, Angel. Gandarillas Machado, Francisco. González Santamarina, Alfredo. Godoy López, Aldama, Augusto. García Menocal Justiniani, Guillermo. González Fernández, Avelino. García Ibañez, Luis. García Viña, Victoriano. González Quirogas, Jorge. García Riaño, Adolfo. García Hernández, Isaac. Gutiérrez Hernández, Pedro. Hernández Lovio, Alfredo. Herrada Llive, Manuel. Hernández Carnostich, Aurelio. Hernández Hernández, José. Hernández Pérez, José. Hugues Alvarez, Rafael. Hita I. de Harmas, Mario. Hernández Crespo, Mercedes. Hernández Recio, Francisco. Hernández Rodriguez, Pablo. Huguet Rivero, Rafael. Hoya Sabourin Emma. Incháustegui González, José. Infante de la Torre, Angel. Izquierdo Morales, Petrona. Iglesias Guillén, Juan. Jova Jova, Federico. Jiménez Rebolar, Albertó. Jorge del Toro, Juan. López Chavez Porro, Manuel. López Chavez Riverón, Humberto. Larrieu Muxó, Francisco. Lorenzo Porto, Francisco. Lozano Labastilla, María. Lozano Recasens, Pedro. Lorenzo García, Francisco.

GEOMETRIA Y TRIGONOMETRIA

L. Gutiérrez, Humberto. Lima Cardona, Genaro. López Silvero, Ralmundo. Lozano Recasens, Luis. López García, Miguel. Lavín Arroyo, Domingo. Luna Hornedo, María. Llera Garido, Julián. Lloreda Bernardo. Muñiz A. de la Campa, José. Mañalich Alfonso, Emma. Morón Fernández, Angela. Martinez Aguilera, Andrés. Martinez Gil, Emilio. Martinez Hurtado, Serafín. Martinez Cano, Balseredo. Mattheus García, Arturo. Morales Rodriguez, Ramón. Manresa Villate, Miguel. Martell Quijano, Raquel. Medina Sobrado, Concepción. Martinez Sánchez, Enrique. Mugno Carrara, Juan. Mozo Castelanos, Leopoldo. Mascorieto Pérez, Ana. Mustelier Cavillart, Manuel. Manzan Sánchez, Diego. Machado Pardo, Osvaldo. Macías Carballo, Esteban. Martinez Bustillo, Rafael. Montalvo Herrera, Waldo. Martinez Rodriguez, Mauricio. Micheleña Fuste, Julio. Morales Elósegui, Pedro. Milián Salinas, Mario. Navarro Thompson, Antonio. Nilo Gómez de Rosas, José. Novoa Sarasa, Genaro. Nieto Cortadellas, Antonio. Necochea Miranda, Manuel. Otero Jiménez, Juan. O'Farrill Chapotín, José. Oms Narbona, Raul. O'Hallarans Núñez, Feliciano. Oliveros Suárez, Armando. Ortiz Martinez, Emilio. Rosse Garrido Jorge. Pantaleón Navarro, Raquel. Padrón Rodriguez, Argelio. Palma Izquierdo, José. Padilla Santana, Amado. Paz Valdés, Romero de la. Pazo Fernández, José. Pérez Moya, Juan Pedreira Martinez, Luis. Pereira Rencurrell, José. Prada Lores, Leovigildo. Quintero Bello, Orlando. Quevedo Delau, Roberto. Quiñones Tamayo, Pedro. Ramos Ramirez, Juan. Rodriguez Torres, Rafael. Rodriguez Valdés, Rafael. Rodriguez Pereda, Manuel. Rodriguez Vinajera, Dulce. Ruiz Moré, Luisa. Rams, Valoret, Edy. Rodriguez Sosa, Antonio. Rajay Iglesias, Francisco.

ENSEÑANZA LIBRE
LOGICA Y NOC. DE PSICOLOGIA
Aula 4,—A las 8 a. m.—25 de Septiembre de 1926

Iglesias Guillén, Juan. Infante de la Torre, Angel. Iglesias Pereira, Manuel. Jova Jova, Federico. Jiménez Rojo Caral, Carlos. Junco Gómez, José. Jorge Fernández, Guilelmo. López Méndez, Alvaro. Loredo Bernal, Rolando. Lazcano Rodriguez, Justino. Landerman Martinez, José. Luna Hornedo, María. López González, René. Lozamo Recasens, Luis. Le Roy Gálvez, Mario. Loynaz Muñoz, Flor. Loys Rosa, Francisco. López Chavez Riverón, Humberto. Lombard Menocal, Eduardo. León Rojas, Telesforo. López Chavez Porro, Manuel. Lamas Montalvo, Julián. Lozano Recasens, Pedro. Lorenzo Porto, Francisco. López Nuevo, Juan. López Calleja Rodriguez, Mario. Lamar Suárez, Miguel. Larrieu Muxó, Francisco. Lloreda Revilla, Bernardo. Martinez peñaranda, Rogelio. Méndez Rodriguez, Ramón. Montalvo Herrera, Waldo. Morales Ramón, Alejandro. Monín Wifredo. Mazorra Orta, Angel. Montero Ubeda, Horacio. Medanila Solís, Emilio. Monagas Rodriguez, Domingo. Martinez Zequeira, Oscar. Mascorieto Pérez, Ana. Muñoz Bonffastique, Bartolomé. Montañés Reula, Victoria. Montañés Reula, Amparo. Murgia Rivero, Arturo. Morales Mantanchez Alfredo. Muñoz Jorrín, Asunción. Martinez Fernández Trelles, Oscar. Medina Suárez, Sergio. Martinez Bustillo, Rafael. Morales Sosa, Carlos. Mestre Fernández, Alfredo. Mozo Castelanos, Leopoldo. Miyares Hidalgo Gato, Bernardo. Martinez Quizás, Mario. Madan Sainz, Julio. Mastrapa Escalona, Gustavo. Marín Mazzutier, Ricardo. Martinez Vignier, María. Merzeau Campos, Arquímides. Morales Capote, Pedro. Miró Calonge, Isaac. Martinez Cano, Balseredo. Mazpule Fernández, José. Muñoso Díaz, Adolfo. Mañalich Alfonso. Mañalich Alfonso, Roberto. Martel Quijano, Raquel. Nugue Piedra, Francisco. Nillo Gómez de Rosas, José. Navarro Acosta, Eduardo. Neugat Alonso, José.

Rodríguez, Luyanó; Juan Naranjo, Parque y Magnolia, Cerro; Timoteo Pérez, 9 entre H e I, Vedado; Pérez y Hno., Concha número 14, Luyanó; Francisco Rodríguez Jiménez, Concha número 3, Habana; Rodríguez y Porto, Herrera sin número, Luyanó; Romero y Cía., Concha número 39, Luyanó; Solano, Cancio y Piqueras Durege número 13. Reparto Santos Suárez; Francisco Ulla, 2ª y 6ª, Reparto Orfila, Marianao; Uruburu y Co., Agua Dulce número 5, Habana; Queija y Carracedo, Rita número 8, Juanelo; Eleuterio Sobrino y Hno., Guadalupe y Piedra, Luyanó; Servando Salmones, Santa Felicia entre Villanueva y Acierto, Luyanó.

PRO INDUSTRIA CUBANA

Con los nuevos aranceles se imposibilitará la elaboración de los mosáicos en Cuba, con la amenaza de que queden sin trabajo más de 40 mil obreros

Copia de la Exposición elevada al honorable señor Presidente de la República, Comisión de Aranceles y Cámara de Comercio, Industria y Navegación de la Isla de Cuba, por el señor J. Citarella Pennino, Gerente de la "Havana Commercial Company":

Habana, septiembre 23 de 1926.

Honorable señor Presidente de la República. — Habana.

(Por conducto de la honorable Comisión Revisora de Aranceles).

Señor:

J. CITARELLA PENNINO, mayor de edad, del comercio, ciudadano cubano, en su carácter de Gerente de la "Havana Commercial Co.", y también en representación de los fabricantes de mosaicos, establecidos en esta República, cuyas firmas constan al pie del presente escrito, ante usted y respetuosamente, expone:

1º—Se entiende que acorde con la política de franca nacionalización, franca y pausiblemente desarrollada por usted tendiente a la protección de las industrias establecidas en el país, en los nuevos Aranceles, que según se ha publicado en la prensa diaria, comenzarán a regir dentro de breve término, HA SIDO GRAVADA, extraordinariamente la PARTIDA NUMERO 3-A, del Arancel Vigente, y es lo cierto que al hacerse así, positiva e indudablemente se protege una de las más importantes industrias que actualmente contribuyen a la prosperidad y florecimiento de nuestra República.

2º—Anualmente, y según puede comprobarse por las estadísticas, se importa en Cuba, una gran cantidad de cementos blancos, Portland, artificiales y naturales, y estos cementos blancos, constituyen por así decirlo LA MATERIA PRIMA, de una industria que se expande día a día en todo el territorio, y cuenta actualmente con más de 100 establecimientos distribuídos en las seis provincias.

Además, y he aquí un punto esencial en el motivo que inspira la presente exposición, que respetuosamente a usted se eleva, en el desarrollo de la industria cerámica, mejor dicho, del mosaico, libran el sustento más de cuatro mil obreros, padres de otras tantas familias cubanas, o radicadas en este país, que de gravarse en los nuevos Aranceles, la partida de los cementos todos, sin hacerse exclusión de los cementos blancos, que es materia prima para la elaboración de mosáicos, quedarían sin empleo u ocupación, porque al hacerse prohibitivo el precio de los mosáicos cubanos, acudirían a este mercado, mosaicos de otros países, con ruinosa competencia para los que aquí se producen.

3º—Cuba no es un país productor de cementos blancos; nuestra larga experiencia nos indica que sólo hay tres países en el mundo que producen cemento blanco: Estados Unidos, Francia y España.

De gravarse como entendemos que se hace, en el nuevo Arancel, la Partida de los cementos, y sin hacerse excepción de los cementos blancos, que merecen una adecuada protección, la industria de los mosaicos, que hoy constituye un nervio más en el conjunto de las actividades del país, acabaría punto menos que por desaparecer.

Al gravarse la importancia de los cementos blancos, repetimos, MATERIA PRIMA en la elaboración de mosaicos, se asesta un golpe tremendo al desarrollo de una muy importante industria cubana.

4º—Por tanto, y en atención a que los cementos blancos, es material estrictamente indispensable para la fabricación de mosaicos (industria cubana), venimos a suplicar a usted se sirva tener en consideración el presente escrito, y en consecuencia al sancionar los nuevos Aranceles, a usted rogara se sirva en atención a cuanto arriba se expone, ordenar una más adecuada protección en lo que se relacionado con los cementos blancos.

Es justicia, etc.

Respetuosamente,
Havana Commercial Company,
J. Citarella Pennino,
Gerente.

Lorenzo Agraz, Parque y Florencia, Cerro; Federico Balencia, Almendares esquina a San Luis, Marianao; Blanco y Co., Concha número 15, Luyanó; Calveiro y Hno., Reyes número 4, Luyanó; Carbonell y Hno., J. Delgado y General Lee; Conde y Hno., Esperanza número 128, Habana; Cía. Cubana de Mosaicos "La Luz", Luz número 18, Víbora; Digón y Hnos., A y 37, Vedado; Gonzalo Fernández, Washington número 23, Barrio Azul; Fernández y Cía., Fábrica número 21, Luyanó; Higinio Ferrandiz, calle 14 sin número, Reparto Almendares, Marianao; Cándido García, Carmen y Armas, Reparto Nogueira Ramón García, Avenida de Menocal y 25, Vedado; García y Garracedo, Aguila número 367, Habana; Manuel Gondar, 22 entre 17 y 19, Vedado; Angel Gondar, 7ª Avenida entre 3 y 4, Reparto Buenavista; Catalino González, Paseo entre 35 y 37, Vedado; Elías García, J. H. Goss número 23, Reparto Mendoza; Andrés Gómez, Buenos Aires número 40, Habana; Gonzalo González, Oquendo número 2, Habana; Ignacio y Co., "La Habanera", Omoa número 100, Habana; "La Cubana", San Felipe y Avenida de México, Habana; José Luaces, M. de la Cruz número 181, Habana; José Llinas, Puentes Grandes número 12, Cerro; Miguel Magraner, San José número 36, Jesús del Monte; Marrero y Cía., Paz número 12, Reparto Santos Suárez; Rafael Marsa, Moreno número 42 1-2, Palatino; Miguel Mir, Infanzón y R.

VALORES DE NEW YORK

BONOS
7.393.000

ACCIONES
1.396.400

CHEQUES
792.000.000

ULTIMOS LIBROS RECIBIDOS

COLECCION A. CANTONNET
COMPENDIO DE MEDICINA Y CIRUGIA

Esta Colección se compondrá de Manuales concisos y prácticos, escritos por verdaderos especialistas, especialmente para médicos prácticos y estudiantes.

Los tomos comprenden materias completas y se publicarán a razón de 4 o 5 cada mes, hasta completar la colección que constará de 50 volúmenes.

VACUNAS Y SUEROS, por Beauvy.
CORAZON, ARTERIAS Y VENAS, por los doctores Leonte y Levant.
TUBO DIGESTIVO, por Paisseau y Vallery.
OFTALMOLOGIA, por el doctor A. CANTONNET.
PULMON TUBERCULOSO, por Paul Cantonnet.
ENFERMEDADES INFECCIOSAS, por el doctor Pablo Halbron.
HIGADO PANCREAS Y RIÑON, por el doctor Henry Rendú.
SIFILIS ADQUIRIDA Y HEREDITARIA, DIAGNOSTICO Y TRATAMIENTO, por Loiselet.
UROLOGIA, por E. L. GAUTIER.

Precio de cada tomo encuadernado en cartoné. . . . $ 1.00

BLANC FORTACIN (José).—Tratamiento del Prolapso Uterino. Magnífica edición, ilustrada con 33 figuras originales.
Madrid 1926. 1 tomo en 4o. a la rústica.. .. .. $ 1.00

RUIZ-FUNES (Mariano).—La Protección Penal de la Electricidad. Publicación de la "Revista de Derecho Privado".
Madrid 1926. 1 tomo en 8o. a la rústica.. .. .. $ 0.50

RUIZ (Segismundo).— Cuestiones de Derecho Marítimo y Sobre la Ley de Suspensión de Pagos.
Bilbao 1926. 1 tomo en 4o. a la rústica.. .. .. $ 1.20

CALAMANDREI (Piero). — Demasiados Abogados. Examen de las condiciones en que se hallan los profesionales en el ejercicio de su carrera.
Madrid 1926. 1 tomo en 8o. encuadernado en tela.. .. .. $ 2.00

VIVES Y MARTI (D. Francisco de P.) — Teoría y Práctica de Actuaciones Judiciales en Materia de Concurso de Acreedores y Quiebras. Contiene también preliminares Quita y Espera y Suspensión de pagos
Esta obra rara, de la que se ha podido adquirir este ejemplar, es algo especial en la materia.
Madrid 1904. 2 tomos en 4o. encuadernado en pasta española.. .. .. $20.00

GINER (Francisco) y CALDERON (Alfredo). — Resumen de Filosofía del Derecho. Tomo II.
Madrid 1926. 1 tomo en 8o encuadernado en tela.. .. .. $ 1.60

RIOS (Fernando de los).— El Sentido Humanista del Socialismo. Examen crítico del sistema socialista en todos sus aspectos.
Madrid, 1926. 1 tomo en 2o. a la rústica.. .. .. $ 1.50

OLIVEIRA MARTINS (J).—Historia de la Civilización Ibérica. Una síntesis histórica con hechos y detalles importantes, narrados en forma nueva y práctica.
Madrid. 1 tomo en 4o. a la rústica.. .. .. $ 1.60

JALABERT (D.)—La Escultura Románica. Examen del arte en esta rama.
Madrid 1926. 1 tomo en 8o. a la rústica.. .. .. $ 0.40

BRANDT (Carlos).—El Fundamento de la Moral. Un libro importante, redactado con conocimiento de todos los campos del pensamiento humano, que ofrece derroteros seguros, en este difícil asunto.
Barcelona. 1 tomo en 8o. a la rústica.. .. .. $ 0.60

FERRIER (A. D.)—La Educación Autónoma. Arte de formar ciudadanos para la nación y para la humanidad.
1 tomo en 8o. rústica.. .. .. $ 1.00
La misma obra encuadernada en tela.. .. .. $ 1.50

LIBRERIA "CERVANTES" DE R. VELOSO Y CIA.
Avenida de Italia 62. Apartado 1115. Teléfono A-4958. Habana

COMPAÑIA DE JARCIA DE MATANZAS, S. A.

EMISION DE BONOS DE LA FINCA "JURAGUA" POR $500.000 MONEDA OFICIAL

SE AVISA por este medio a los tenedores de estos Bonos que pueden pasar por el Banco del Comercio, Mercaderes 36, Habana, para hacer efectivo el cupón número 1, a partir de Septiembre 30, 1926, fecha de su vencimiento.

La Habana, Septiembre 22, 1926.

9816 — 3 d-23.

INFORMACION MERCANTIL DEL PUERTO

BUQUES CON REGISTRO ABIERTO PARA LA EXPORTACION

Vapor cubano Habana, para Puerto Rico.
Vapor americano Cartago, para New Orleans.
Vapor americano Metapán, para New York.
Vapor americano Atenas, para Centro América.
Vapor inglés Ulúa, para Centro América.
Vapo ramericano Parismina, para Centro América.
Vapor americano Limón, para New York.
Vapor español Alfonso XIII, para Coruña y escalas.
Vapor americano Balmes, para Barcelona y escalas.

MOVIMIENTO DE CABOTAJE

ENTRADAS

Goleta cubana Rafaela, patrón Basante, procedente de Punta Alegre. Con carbón.
Vapor cubano Oriente, capitán Mendiola, procedente de Baracoa, con carga general.
Goleta cubana José Luis, patrón Allende, procedente de La Fe, con carbón.
Goleta cubana Isla de Cuba, patrón Monteagudo, procedente de Caibarién, con carbón.
Goleta cubana Almansa, patrón Coloma, procedente de Nuevitas, con carbón.
Goleta cubana Dos Hermanas, patrón Deus, procedente de Cárdenas, con azúcar.
Goleta cubana María Dolores, patrón Rodríguez, procedente de Cayo Coco, con carbón.
Goleta cubana Juana Mercedes, patrón Bisoñes, procedente de Cárdenas, con carga general.
Vapor cubano Antolín del Collado, capitán Alemany, procedente de La Fe, con carga general.
Goleta cubana Josefina, patrón Morera, procedente de Canasí, con azúcar.
Goleta cubana Baracoa, patrón Menéndez, procedente de Guantánamo, con carbón.
Vapor cubano Caibarién, patrón Lancara, procedente de Caibarién, con carga general.
Goletas cubana Zubiete, patrón Pujol, procedente de Cárdenas, con carga general.

SALIDAS

Goleta cubana Rosita, para Cárdenas.
Goleta Jorge, para Nuevitas.

Entradas de tabaco en rama procedente de La Fe, escalas por el vapor cubano Antolín del Collado

DE LA FE:
M. González y Co. 42 tercios tabaco en rama.
Martin Dosal 9 idem idem.
J. F. Rocha 5 idem idem.
Cuesta Rey y Co. 22 idem idem.
Cuban Land 170 idem idem.
González y Co. 153 idem idem.
M. García Pulido 134 idem idem.
R. Menéndez y Co. 116 idem idem.
Toraño y Co. 186 idem idem.
M. González y Co. 54 idem idem.

DE ARROYOS:
M. González y Co. 20 tercios tabaco en rama.
M. e Hijos 20 idem idem.
A. Menéndez 57 idem idem.
Calixto López y Co. 141 idem idem
Sobrinos de A. González 133 idem idem.
Martin Dosal 49 idem idem.
A. Ruiz Díaz 7 idem idem.
Lobele y Miguel 63 idem idem.
Camejo Paz 127 idem idem.
Tapia Pérez y Co. 48 idem idem.
Cuban Land 150 idem idem.

DE DIMAS:
Sobrinos de A. González 147 tercios de tabaco en rama.
Cuban Land 253 idem idem.
Alonso y Co. 249 idem idem.
Ramón Granda 155 idem idem.

DE RIO DEL MEDIO:
Benigno Digón 107 tercios tabaco en rama.

DE MALAS AGUAS:
R. Méndez 40 tercios tabaco en rama.

DE PUERTO ESPERANZA:
Martin Dosal 212 tercios tabaco en rama.
C. González 168 idem idem.
Alonso y Co. 11 idem idem.
José Fernández 176 id. id.
Suárez y Hermano 167 idem idem.
Toyo Rodríguez 104 idem idem.

DE BERRACOS:
R. Ruisánchez 350 tercios tabaco en rama.
J. B. Díaz 90 idem idem.
Celestino Medio 19 idem idem.

DE RIO BLANCO:
Sierra y Diez 123 tercios tabaco en rama.
C. González y Co. 48 idem idem.
Sobrinos de A. González 107 idem idem.
Toyo Rodríguez 22 idem idem.

MOVIMIENTO DE EXPORTACION

TABACO

Vapo respañol Balmes, para España.
Martin Dosal a F. L. Brito, 4 cajas con 16

MERCADO DE LA HABANA

COTIZACION OFICIAL DE LA BOLSA

BONOS Y OBLIGACIONES INSCRIPTOS EN LA BOLSA DE LA HABANA — Septiembre 22 de 1926.

Valor: $82.892,520 00

	Capital	Interés	Cupón		COTIZACION Comp.	Vend.
Cuba 1904 Speyer..	$35.000.000	5 %	M	S	101	104
Cuba 1905 D. I. . .	11.169.800	5 %	M	N	98½	104
Cuba, 1900, 4 1|2 .	16.500.000	4 %	F	A	92	100
Cuba 1914 Morgan..	10.000.000	5 %	F	A	100	—
Cuba 1917 Puertos..	7.000.000	5 %	M	N	98½	—
Cuba 1923 5 1|2 . .	50.000.000	5½ %	E15	J15	102¾	104
Habana 1ª hip . .	6.183.000	6 %	E.A.J.O		102	110
Habana 2ª hip . .	2.655.000	6 %	E.A.J.O		100	110
Nacional Territorial . .	4.000.000	6 %	E	J	—	—
Id.	400.000	8 %	J	D	75	—
Ferr. Internacional .	2.000.000	7 %	E	J	103	110
Ferr. Ag. Ciego de Avila	700.000	6 %	Mzo.	30	—	—
Ferr. Productos Cienfuegos..	1.500.000	7 %	J	D	—	—
Ferr. Curtidora	200.000	6 %	J	D	40	—
Ferr. y Electricidad . . .	4.000.000	6 %	J	D	107	120
Ferr. Gibara	349.000	8 %	F	A	—	—
Gas y Electric (Cons.) . .	8.972.561	5 %	F	A	98	101
Gas Electric (H. g.) .	25.000.000	5 %	M	S	104½	106
Fábrica Licorera.. . . .	2.500.000	7 %	A	O	30	50
Fábrica Manufacturera . . .	2.600.000	6 %	A	O	52	56
Fábrica Madero Industrial . .	500.000	6 %	F	A	—	—
Frigorífico Nacional de Hielo . . .	300.000	8 %	J	D	—	—
Frigo. de Hielo (bonos)	3.000.000	6 %	J	D	101½	105
Frigo. de Hielo (obligs)	3.000.000	7 %	J	D	101½	105
Frigo. Noroeste	3.000.000	6 %	E	J	—	—
Cervecera serie A. . . .	500.000	8 %	F15	A15	97	102
Cervecera serie B. . . .	800.000	8 %	M	N	54	58
Electrica Santiago.. . .	1.500.000	6 %	E	J	—	—
Teléfono	2.000.000	5 %	E	J	91	100
Teléfono (Conv. Col.)	2.500.000	5 %	E	J	—	—
Teléfono Unidos	3.830.000	5 %	E	J	85	—
Ed. Urbanizadora . . .	2.000.000	8 %	D.M.J.S		—	—
Metropolitana	1.200.000	7 %	E	J	100	104
Ferrocarril Matanzas. . . .	500.000	6 %	M	S	101¼	104

ACCIONES

Valor inscripto: $283.014,800.00

	Capital	COTIZACION Comp.	Vend.
Compañía Cubana de Accidentes . .	$ 250.000	—	—
Banco Agrícola de Puerto Príncipe . .	320.000	—	—
Banco Territorial de Cuba	5.000.000	—	—
Banco Territorial de Cuba (benef.) . .	5.000.000	—	—
Id. id. preferidas	400.000	—	—
Cervecera Internacional (preferidas).	1.000.000	130	169
Compañía Azucarera Ciego de Avila..	1.200.000	—	—
Productos de Cienfuegos	1.000.000	—	—
Constancia Cooper Company	1.000.000	—	—
Compañía Constructora (preferidas).	2.000.000	—	—
Compañía Constructora (comunes) . .	3.000.000	—	—
Cuba Cane Sugar (preferidas).. . . .	50.000.000	—	—
Cuba Cane Sugar (comunes)	50.000.000	—	—
Cuban Railroad (preferidas)	10.000.000	—	—
Cuban Central (preferidas).. . . .	900.000	—	—
Cuban Central (comunes)	900.000	—	—
Cuban Tire R. Co. (preferidas) . . .	781.700	—	—
Cuban Tire R. Co. (comunes)	2.563.400	—	—
Compañía Curtidora Cubana	300.000	4	—
Ferrocarril Gibaaa-Holguín	400.000	—	—
Havana Electric (preferidas)	21.000.000	100¼	—
Havana Electric (comunes)	15.000.000	180	—
Compañía Industrial de Cuba	250.000	—	—
J. Jarcia de Matanzas (preferidas)..	2.500.000	94¼	97
J. Jarcia de Matanzas (comunes).. . .	3.500.000	32½	35
Compañía Licorera (comunes)	8.000.000	1½	4
Compañía Comercio Habana (preferidas)	200.000	100	-
Compañía Comercio Habana (comunes) . .	200.000	133	—
Manufacturera Nacional (preferidas).	5.000.000	6¼	8
Manufacturera Nacional (comunes)..	6.000.000	2	*
Madero Industrial	1.000.000	—	—
Compañía Naviera (preferidas).. . . .	2.000.000	52	56
Compañía Naviera (comunes)	4.000.000	9⅝	10⅝
Nueva Fábrica de Hielo	3.000.000	400	—
Nacional de Perfumería (preferidas).	1.400.000	69	80
Nacional de Perfumería (comunes)..	1.850.000	13	22
Ed. Cubana de Pesca (preferidas) . .	1.000.000	108	—
Ed. Cubana de Pesca (comunes) . . .	1.500.000	33	45
Banco de Préstamos	500.000	—	—
Eléctrica de Santiago de Cuba.. . .	1.500.000	—	—
Eléctrica de Sancti Spíritus	39.800	—	—
Cuban Telephone (preferidas) . . .	2.000.000	106½	110
Cuban Telephone (comunes)	5.000.000	110	150
Teléfono Internacional	25.000.000	116	117¼
The Trust Company of Cuba	5.000.000	—	—
F. C. Unidos y Almacenes de Regla.	6.859.970	89	93
Union Oil Company	1.000.000	8	15
La Unión Nacional (preferidas) . . .	750.000	—	—
La Unión Nacional (benefciarias) . .	750.000	—	—
Ed. Urbanizadora (preferidas)	1.500.000	—	—
Ed. Urbanizadora (comunes).. . . .	3.000.000	—	—
Metropolitan Auto	200.000	—	—

Nota.—Es de observarse que en la Bolsa de la Habana solamente dos Compañías azucareras cotizan sus valores: la Compañía Azucarera Ciego de Avila y la Cuban Cane Corporation. En cambio, obsérvese el número de Compañías azucareras que cotizan sus valores en la Bolsa de New York. Vease dicha información. El montante total de los valores inscriptos en la Bolsa de la Habana, incluyendo los bonos de la Deuda Pública, asciende a $160.390,021.00.

BOLSA DE AZUCAR

NOTICIAS OFICIALES

Septiembre 23 de 1926.	En.	Mzo	Mayo	Julio	Sep.	Dic.
Cierre anterior	2.87	2.79	2.87	2.95	2.77	2.85
Apertura de hoy	2.89	2.80	2.89	2.97	2.76	2.85
Máximo	2.89	2.80	2.89	2.97	2.77	2.85
Mínimo	2.82	2.74	2.85	2.91	2.71	2.79
Cierre de hoy	2.84	2.77	2.85	2.93	—	2.82

Toneladas vendidas 56400

PRECIOS DEL REFINO

American	5.70	Atkins	5.70
National..	5.70	Mc Cahan	5.70
Arbuckles	5.70	Penna	5.70
Warner	5.70	Henderson..	5.70
Federal	5.70	Colonial	5.70
Savannah	5.70	Godchaux	5.70

TOTAL EXPORTADO	Toneladas	TOTAL PRODUCIDO	Toneladas
1926	3.046.483	1926	4.876.803
1925	3.640.129	1925	5.008.613

Lamborn Hutching Co.	Toneladas	Gumá y Mejer	Toneladas
Arribos	44.947	Arribos	45.934
Exportación	114.724	Exportación	123.209
Existencia..	737.209	Existencia	747.767

MOVIMIENTO DE CRUDOS EN LOS PUERTOS DEL ATLANTICO

Arribos	64.842	Arribos	61.321
Exportación	68 000	Exportación	60.000
Existencia	243.487	Existencia	142.375

Azúcar en almacenes afianzados en New York .. .. 1.190.261 sacos

Cotización de valores azucareros

	Abre	Máximo	Mínimo	Cierre
American Sugar Refining	75⅞	76	75⅞	76
Cuban Cane, preferidas	44	44¾	44	44¾
Cuban American Sugar, comunes.. . .	25	25¼	25	25¼
Cuba Company	—	—	—	—
Porto Rco Sugar	—	—	—	—
American Beet Sugar	—	—	—	—
Cuban Cane comunes	10	10	10	10
Great Western Sugar	98½	99	98½	99
Punta Alegre Sugar	110¾	110¾	110¾	110¾
Cuban American Sugar, preferidas . .	39½	39⅞	39½	39⅞
Minati Sugar	—	—	—	—

GINEBRA AROMATICA DE WOLFE

LA UNICA LEGITIMA

Importadores Exclusivos

: : en la República : :

PRASSE & CO.

Telefóno A-1694 - Obrapía, 18 - Habana

TELEFONOS DEL "DIARIO"

PARA QUEJAS Y SUBSCRIPCIONES LLAMESE A LOS NUMEROS

M-8404 y A-5334

PESETA

SE COTIZO A RAZON DE

6 PESETAS

57.03

DOLLAR

REAL ESTATE

HIPOTECAS Y CASAS

La situación del mercado tiende a mejorar especialmente en el campo de hipotecas, habiéndose asegurado ayer la constitución de una amplia imposición en el sector de Dragones por Prado, de cuyos detalles informaremos ampliamente.

SOLARES

El mercado de solares recibió ayer nuevas demostraciones de estabilidad, habiéndose reportado que a pesar de las tentativas de los compradores por adquirir solares ya vendidos en varios repartos de la ciudad y pendientes de pago de algunos plazos, los tenedores de los mismos se negaron oir ofertas especialmente en toda la larga zona colindante con la 5a. Avenida, Barandilla, terrenos limítrofes y Playa de Marianao.

Por lo contrario según reportes facilitados oficialmente se anotaron ayer aumentos de licencia para fabricación en aquella zona, alrededor de la cual, como ya lo hemos publicado, se trata de abrir un nuevo reparto en el cual se hallan interesados personalidades prominentes de la colonia española.

OBLIGACIONES

El sindicato que anunció la venta de obligaciones hipotecarias sobre propiedades en la Habana, quedó constituído en su rama cubana en el día de ayer. Esta constitución completa el acuerdo con los capitalistas norteamericanos que a su vez controlan la rama norteamericana de esta gigantesca intentona para movilizar en grande escala la propiedad urbana de nuestra capital. Se aseguró que la primera emisión, se pondrá a la venta antes de fines de mes. El interés de esta emisión fluctúa entre el 7 y el 8 por ciento libre de impuestos para el comprador.

COMISION BANCARIA

En sesión celebrada el día 23 por la Comisión Temporal de Liquidación Bancaria, presidida por el licenciado Jesús María Barraqué, la Comisión conoció el resultado de la subasta celebrada por la Junta Liquidadora del Banco Nacional de Cuba el día 20 de los créditos litigiosos de ese Banco que componen la cartera de la oficina central. De todos los créditos subastados sólo se hicieron las siguientes proposiciones: Celestino Suárez, que depositó $50.00 y ofreció por los tres créditos del señor José María Espinosa y otros por un total de $164.139.28 la cantidad de $290.00 en efectivo; Oswaldo Cardona y del Pino, que depositó $50.00 y ofreció por el crédito de José Caragol y Manuel Alvarez, por $31.128.80 la cantidad de $50.00 en efectivo; Manuel Pérez Corona, que depositó $50.00 y ofreció por el crédito de Ernesto López Rovirosa por $1.710.78 la cantidad de $50.00; José M. Franco que depositó $50.00 y ofreció por el crédito del señor Francisco Plá y Martín y la Viuda de Plá por $323.85 la cantidad de $70.00 en efectivo; doctor Alberto Carrillo que depositó $50.00 y ofreció por el crédito de Enrique J. Meneses y otros por $6.900, la cantidad de $50.00; señor José Ramón García Pedroso, que depositó $50.00 y ofreció por los créditos de Tomás Felipe Cámacho por $8.741.75 y otros, de Domingo León, por $442.002.81 la suma de $320.00 en efectivo.

En vista del resultado de esa subasta y de lo exiguo de las proposiciones hechas, la Comisión, de conformidad con lo recomendado por la Junta del Banco Nacional y haciendo uso del derecho que se reservó de rechazar todas las proposiciones que se hicieron, no aceptó ninguna, acordando sacar nuevamente a subasta por término de veinte días los referidos créditos en las mismas condiciones que en la subasta anterior. Esta subasta se celebrará por la Comisión, ya que en la fecha en que se efectúe habrá cesado la Junta del Banco Nacional.

Procedió la Comisión a estudiar el pago de los dividendos acordados por la Junta Liquidadora del Banco Español, aprobándose los de los siguientes acreedores: José Rodríguez Varela, José Alvarez, Roberto Martínez, Ventura Ruiz y Ezequiel Pozo, Gregorio García y Martín Luengo Gómez y los de los representados por el señor Ministro de España, señores Emeteria Becedas, por pesetas 510; Carolina Bravo, por pesetas 800; y 4.005.00; Valentín Ceballos, por pesetas 1.500; Casilda Ceballos Vicente, por pesetas 625; Victoria Ceballos Vicente, por pesetas 1.000; María Cruz Sánchez, por pesetas 825; Josefa Esteban Sánchez, por pesetas 2.500; José García de Arriba, por pesetas 1.000; Martina García Rodríguez, por pesetas 1.010; Cipriano Gómez por pesetas 5.000; Juan Gómez por pesetas 1.250; Francisca González Gómez, por pesetas 2.660; Francisca Hernández, por pesetas 670 y 625; Miguel Luengo, por pesetas 250; Teodora Matas por pesetas 1.000; Mónica Matas por pesetas 1.000; Juan Martín Pereira, por pesetas 1.000; Anselmo Miguel por pesetas 1.500; Juan Pesquera por pesetas 1.300; Higinia Ramos por pesetas 1.250; Isabel Redondo, por pesetas 1.000; Jacinta Rey, por pesetas 250.00; Leonardo Rivera por pesetas 1.461 y 4.294.85; Ana Sánchez por pesetas, 1.340; Pilar Sánchez, por pesetas 1.000; Elisa Tolosa, por pesetas 2.500; Julia Torres, por pesetas 250.

La sesión celebrada ayer día 23, fué presidida por el doctor Enrique Hernández Cartaya.

Con relación a los pagos a los acreedores del Banco Español representados por el Sr. Ministro de España, acordó la Comisión estudiar el tipo de cambio a que se hicieron los diversos giros a fin de resolver definitivamente este asunto.

A los efectos del pago de haberes a empleados de la Junta Liquidadora del Banco Nacional que cesarán en sus cargos el día último del actual mes, se acordó pedir informes a la Junta sobre la fecha en que se le notificó a dichos empleados su cesantía.

Además estudió la Comisión los estados de las reparaciones que vienen efectuándose en el Central Limones por cuenta del arrendatario señor Samuel, para preparar la próxima zafra.

FINANZAS

MIAMI

El ciclón que ha destruído Miami puede a la vez quebrantar nuestro futuro turístico si con tiempo y acierto no se toman las necesarias medidas para evitarlo.

Los diarios que se publican en las poblaciones radicadas en torno del Golfo de México publican las noticias del paso del impetuoso meteoro elucubrando por todo lo alto sobre los peligros de los temporales tropicales, "tropical storm".

Al hablar de ciclones en general colocan la Habana en el centro del radio de los mismos, cuando es lo cierto que la capital de Cuba se halla situada por una maravilla de la naturaleza precisamente en el punto metereológico por donde los ciclones jamás pasan.

Sin necesidad de recurrir a las obras del famoso Padre Viñas, a las que más recientemente ha publicado el P. Gangoiti o su sucesor el P. Gutiérrez Lanza sobre estos fenómenos metereológicos, se puede asegurar que la Habana jamás ha sufrido los rigores de un ciclón, jamás ha sido o se ha hallado bajo la terrible presión del vórtice de los mismos. Ha sufrido ramalazos de mayor o menor intensidad, como durante la curva y recurva del más terrible de todos, el tenido por doble en el año once; pero en ninguna época conocida ha sido azotada por ellos como la Florida en casi toda su extensión y el extremo occidental de nuestra Isla, Pinar del Río. A qué se debe esa inmunidad de la Habana, no lo sabemos y no estaría de más que la explicara el Director del Observatorio Nacional, señor Millás, explicación que la Comisión Nacional del Turismo podría hacer circular inmediatamente por los grandes diarios de la Unión Norteamericana en defensa de la posibilidad de que al hablarse de los peligros de los "tropical storms" se confunda a la ciudad de la Habana entre las regiones peligrosas, con grave daño de las temporadas invernales y de las inversiones que los turistas y sus asociados suelen hacer en nuestra ciudad capital.

Tenemos la seguridad de que un "stament" del distinguido director del Observatorio Nacional sería hoy de grandísima actualidad ilustrativa en la prensa de la Unión y desde luego creemos lo más lógico que la Comisión del Turismo lo solicite de él por medio del correspondiente cuestionario en que se señalen los puntos dilucidables de tan trascendental problema público.

Mientras tanto hagamos voto porque la devastación de Miami, en cierto modo, el "aperitivo invernal" de Cuba, recobre su destruído esplendor, ya que durante los dos últimos años han sido sus propietarios y promotores los más fuertes y desinteresados propagadores de nuestro país.

LOS BONOS DE JARCIA

La Compañía de Jarcia de Matanzas, ha hecho público anuncio del pago del 6 por ciento del dividendo correspondiente a los Bonos de la Emisión de $500,000 que garantizan los terrenos que para ampliación de siembras y productos adquirieron recientete.

Este cupón será pagado el 30 de este mes.

Los bonos se compran ya hoy al 103 sin vendedores.

Cuando el DIARIO previó un sesudo examen de la operación, aconsejó su aprobación a la Junta General de esta Compañía en su oportunidad, dijo en esta misma sección que la ampliación de la Jarcia era una demostración incuestionable de como la inteligencia puede hacer negocios productivos, seguros y saneados, cuando es ella la que controla y gobierna las sociedades locales domiciliadas en Cuba.

Es, pues, motivo de satisfacción como cubanos aun para los que no tenemos un interés directo en la Jarcia, este éxito rotundo de la Junta Directiva que prohijó la emisión.

MERCADO LOCAL DE AZUCAR

Muy firme y con demanda para el consumo abrió ayer el mercado local de azúcar.

Se anunció una venta de 10.000 sacos a 2.46 centavos libra en Almacén Habana.

Se exportaron 137.486 sacos de azúcar de los cuales 50.628 sacos fueron para Europa.

También se exportaron para New York 4.000 saquitos de azúcar refinado.

Quieto a base de 2 3|4 a 2 13|16 centavos libra costo y flete abrió el mercado de azúcar en New York.

Más tarde el mercado se afirmó, al confirmarse ventas de alguna importación para Europa, Extremo Oriente y Canadá, a base de 2.65 centavos libra libre a bordo.

Se confirmaron también ventas de Santo Domingo para el Canadá, a igual precio.

Despues se anunció un mercado firme con fracción de alza, vendiéndose 15.000 sacos de Cuba para cargar en Octubre 18 a 2 25|32 centavos libra costo y flete a la National Sugar Co.

Al cierre anunciaron existir nuevo interés por parte de los compradores para Europa y Oriente, sin que se anunciaran nuevas operaciones.

PROMEDIO DE LA COTIZACION OFICIAL DEL PRECIO DEL AZUCAR

MES DE SEPTIEMBRE
Primera quincena

Habana	2.183686
Matanzas	2.224809
Cárdenas..	2.211945
Sagua	2.242717
Manzanillo	2.191943
Cienfuegos	2.227332

COTIZACION OFICIAL DEL PRECIO DEL AZUCAR

Reportadas por los Colegios de Corredores

Habana	2.349231
Cienfuegos	2.416000

Deducidas por el procedimiento señalado en el apartado quinto del decreto 1770

Matanzas	2.414921
Cárdenas..	2.393383
Sagua..	2.424152
Manzanillo	2.377999

EXPORTACION DE AZUCAR

Las exportaciones de azúcar reportadas en el día de ayer por las aduanas en cumplimiento de los apartados primero y octavo del decreto 1,770 fué como sigue:

Aduana de Sagua: 15,200 sacos. Destno: Texas.

Aduana de Nuevitas: 26.500 sacos. Destino: Canadá.

Aduana de Nipe: 19,157 sacos. Destino: Filadelfia.

Aduana de Santa Cruz: 50,628 sacos. Destino: Nueva Zelandia.

Aduana de Cienfuegos: 26,001 sacos. Destino: Filadelfia.

SOCIEDADES Y EMPRESAS

De Cienfuegos nos comunican que por vencimiento de la escritura social ha quedado disuelta la Sociedad que girba en aquella plaza bajo la razón de Alvarez y Franco, S. en C., habiéndose separado voluntariamente el socio señor Andrés Franco y Román, y para suceder a la misma, haciéndose cargo de todos los créditos activos y pasivos, así como de la continuación de todos sus negocios, se ha constituído otra nueva Sociedad, ante el Notario de dicha ciudad, doctor Roque E. Garrigó, bajo la denominación de Antonio Alvarez, S. en Co.

Es único Gerente de la nueva entidad, el señor Antonio Alvarez y Fernández, y comanditarios los señores Manuel Fojo y Fernández, Celedonio García Alonso y la Sucesión de Nicolás Castaño.

MERCADO DE ALGODON

Al cerrar ayer el mercado de New York se cotizó el algodón como sigue:

	Quintal
Octubre	14.45
Diciembre	14.65
Enero (1927)	14.75
Marzo (1927)	15.00
Mayo (1927)	15.18
Julio (1927)	—

Exquisitas Sardinas a la Cazuela

ANTONIO ALONSO, Hijos. Vigo, España

MERCADO LOCAL DE VALORES

Firme y con activa demanda permanece el mercado de bonos, especialmente por los de la República.

En bonos de la República del 5 1|2 por 100 se hicieron algunas operaciones durante el día.

Los quinientos mil pesos bonos de la República de Cuba, ampliación de la deuda interior, amortizados el día 20 del actual, empezarán a recogerse el día primero de noviembre al tipo de par más intereses.

Las acciones de las principales compañías sostienen sus tipos.

Las acciones de la Empresa Naviera rigen con precios irregulares.

Con buena demanda en bonos y poco activo por acciones, cerró ayer el mercado.

COLEGIO DE CORREDORES

NOTARIOS COMERCIALES DE LA HABANA

COTIZACION OFICIAL DE AYER 23 DE SEPTIEMBRE

Cambios	Tipos
S|E. Unidos cable	1|10 P.
S|E. Unidos vista..	5|64 P.
Londres cable	4.85 ¾
Londres vista	4.85 ½
Londres 60 d|v	—
París cable	2.80
París vista	2.79
Bruselas vista	2.68
España cable	15.28
España vista	15.27
Italia vista..	3.71
Zurich vista	19.35
Hong Kong vista	53.00
Amsterdam vista	40.08
Copenhague vista	—
Christiania vista	—
Estocolmo vista	—
Montreal vista	—
Berlín vista	—

Notarios de turno

Para Cambios: Julio César Rodríguez.

Para intervenir en la cotización oficial de la Bolsa de la Habana: Miguel Melgares; Armando Parajón.

Vto Bno Antonio Arocha, Síndico-Presidente; Enrique Pertierra, Secretario-contador.

Capas de Agua

Con vuelo extra para montar a caballo

Para andar a pie, en distintas clases y colores.
Trajes y capas amarillas para marinos y trabajadores de campo
Botas y zapatos de goma.
El mayor surtido en paraguas.

La Marina de Luz

Peletería y Sombrerería.
Plazoleta de Luz. Telf. A-1430.

FRANCO

SE COTIZO A RAZON DE

35 FRANCOS

97 CENTIMOS

DOLLAR

TABACO

DEL MERCADO DE RAMA

La Compañía Despalilladora de Smith registró ayer, en los almacenes de Ramón Ruisánchez y Compañía, ciento cuatro tercios de terceras, y sesenta y siete de puntillas.

—Doscientos cincuenta y siete pacas de botes, compró J. B. Díaz y Compañía a Menéndez y Compañía. También en los almacenes de I. Kaffenburgh e Hijos registró la misma firma exportadora otra cantidad de la mencionada clase.

—Walter Sutter y Compañía compraron a Lobeto y Miguel, ciento doce tercios de catorcenas y puntillas, y registraron en los almacenes de Menéndez y Compañía, ciento treinta y cinco tercios de clases limpias de Vuelta Abajo.

—Ciento veinte tercios de terceras y octavas en los almacenes de Torres y Meneses; cien de botes casa de Lobeto y Miguel, y ochenta y dos de esta misma clase en los almacenes de Godínez y Hermano, cargaron ayer Leslie Pantín e Hijo.

—Trescientos tercios de terceras de la nueva cosecha, compró Sidney Roshchild a Muñiz y Hermanos, registrándolos ya.

—Doscientos cuarenta de segundas, pero de la cosecha de 1924 a 1925, compraron H. Smith y Compañía, a José C. Puente.

—Sabaucedo y Compañía vendieron cuarenta y siete tercios de bancós a Manuel Á. Suárez y Compañía, y veinte y tres de capas de Partido a Sánchez y Haya.

ENTRADAS DE TERCIO

Ayer entraron por el patio de los ferrocarriles, las siguientes partidas de tercios:

De Cumanayagua, para J. B. Díaz y Compañía, 124.

—De Esperanza para González y Hermanos 181.

—De Chambas, para Abraham Haas, 69 y 70.

—De Mataguá, para Kaffenbergh e Hijos, 76.

De Remedios, para Junco y Compañía, 68.

—De Placetas, para Cortés y Hermanos 47.

—Del mismo lugar para José Galván, 139.

—De Mendoza para Suárez y Herman 81.

—De Paso Real para Constantino González 41.

—Del mismo Paso para Godínez y Hermano 71.

—De San Diego del Valle para Sobrinos de Antero González 100.

—De Vega de Palmas para Manuel García Pulido 120.

—De Zulueta para Rodríguez Méndez 100.

—De Cabaiguán para Ramón Ruisánchez 142; para Abelardo Cuervo y Compañía 131.

—De Bayamo para Antonio Dejú, ciento sesenta.

—De Fomento para Walter Sytter noventa y cinco.

—De máximo para Aixalá y Compañía 110.

—De Florencia para Ramón Ruisánchez 100; para Abraham Haas 171

—De Zaza del Medio para Lobeto y Miguel 108.

—De las Ovas para Sobrinos de Antero González 237.

—De Taguasco para J. B. Díaz 88 y 89; para Camejo y La Paz 98.

—De Guane para J. Padilla 59; para Martín Dosal 65.

—De Camajuaní para Prieto y Hermano 136; para Kaffenburgh 94; para P. L. Pérez 97; para José C. Puente 98.

—De Vueltas para Tomás Benítez 68; para Prieto y Hermano 162; para Iglesias 160.

—De Santa Clara para Suban Land 187; para Menéndez y Compañía 197; para Haas 30; para Henry Clay 54; para Sobrinos de Antero 125; para Cano y Hermanos 253; para Tomás Benítez 114; para Kaffenburgh 107; para P. L. Pérez 78.

—De Guayos para Ramón Ruisánchez y Compañía 128 y 144; para Lobeto y Miguel 81; para González y Compañía 105; para Armbret y Compañía 141.

—De Sancti Spíritus para Echevarría y Pérez 235; para Leslie Pantín 105; para Muñiz y Hermanos 116; para Karrenburgh e Hijos 109; para Walter Sutter 50; para W. Armbretch 98; para Torres y Meneses 93.

—De San Juan y Martínez para Cifuentes Pego 72; para J. F. Rocha 33; para Henry Clay 183 y 67; para Luis Valle 128; para Compañía Cigarrera 100.

MERCADO DE FLETES

COTIZACIONES

	100 libras	
Costa Norte a Filadelfia	19½	20½
Costa Norte a Galveston.	17½	18½
Costa Norte a N. Orleans	16½	17½
Costa Norte a New York.	19½	20½
Costa Norte a Halifax..	—	—
Costa Norte a St. John..	—	—
Costa Norte a Savannah	—	—
Costa Norte a Boston ..	21	22
Costa Sur a Fladelfia..	21½	22½
Costa Sur a New York..	21½	22½
Costa Sur a New Orleans	18½	19½
Costa Sur a St. John . ..	—	—
Costa Sur a Halifax	—	—
Costa Sur a Boston	23	24
Costa Sur a Galveston..	19½	20½

Estas cotizaciones son exclusivamente sobre azúcar.

MERCADO PECUARIO

La venta en pie. El mercado cotiza los siguientes precios:

Vacuno de 6 a 7 centavos.

Cerda de 10 a 12 centavos el del país.

Lanar: de 7 a 10 centavos.

MATADERO DE LUYANO:

Las reses sacrificadas en este Matadero se cotizan a los siguientes precios:

Vacuno de 26 a 28 centavos.

Cerda de 44 a 50 centavos.

Reses sacrificadas en este Matadero. Vacuno 70. Cerda 54.

MATADERO INDUSTRIAL:

Las reses beneficiadas en este Matadero se cotizan a los siguientes precios:

Vacuno de 26 a 28 centavos.

Cerda de 44 a 50 centavos.

Lanar: de 40 a 50 centavos.

Reses sacrificadas en este Matadero. Vacuno: 249, Cerda 125. Lanar: 42.

ENTRADAS DE GANADO:

De Bayamo, llegaron 12 carros con ganado vacuno para el consumo, consignado a la casa Lykes Bros.

De las Villas llegaron 4 carros a la orden de—Mateo Roca.

De Camagüey llegaron 4 carros para Belarmino Alvarez y 2 carros también con reses a la consignación de Donato Corujo.

HUDSON
MOTOR CAR CO.
DETROIT
MICH.
U.S.A.

HUDSON 1927

DESDE EL PINACULO GLORIOSO DEL PRIMER LUGAR EN VENTAS DE AUTOMOVILES DE 6 CILINDROS (véase estadística de "Automotive Daily News" de 12 Agosto 1926) Y CON UN AÑO QUE ESTA ROMPIENDO TODOS SUS RECORDS DE PRODUCCION, LA HUDSON MOTOR CAR CO. ANUNCIA SUS MODELOS 1927, QUE SON EL RESULTADO SUPREMO DE 16 AÑOS DE DOMINIO Y PRODUCTO DE LAS PLANTAS MAS MODERNAS QUE POSEE LA INDUSTRIA, LA ULTIMA DE LAS CUALES, ACABADA DE INAUGURAR, HA COSTADO $10,000,000.00 Y ES LA MAYOR DEL MUNDO EN SU CLASE.

COACH TROPICAL . . $1.900
PHAETON 7 PAS. . . $1.950
BROUGHAM 5 PAS. . $2.300
SEDAN 7 PAS. . . $2.450

Precios en la Habana, equipados con 4 ruedas de madera, 4 gomas, pintura Duco, defensas delante y detrás, radiador niquelado, farol de parada, cerradura en la caja de velocidades, parabrisas de abertura completa con limpiador eléctrico (los cerrados), sobrestribos de aluminio (los abiertos), etc., etc.

VENGA A PROBAR EL NUEVO HUDSON Y A INVESTIGAR NUESTRO PLAN DE PAGO, 1|3 AL CONTADO, RESTO EN 12 MESES.

J. ULLOA & CIA.

P. MARTI 3, 5 Y 7. TELF. M-7951

Distribuidores de Packard, Hudson, Essex y White

MERCADO LOCAL DE CAMBIOS

Irregular actuó ayer el mercado local de cambios.

La libra esterlina estuvo algo oscilante. Al cierre pagaban por cable a 4.86.

Cerró de baja la peseta española.

Flojo el franco francés.

Compradores de cheque sobre New York a 1|16 premio. Las agencias del Banco de la Reserva Federal de los Estados Unidos vendieron cable a 1|10 premio.

Se operó entre bancos y banqueros en pesetas cable a 15.24; en libras esterlinas cable a 4.85 3|4 y 4.86 y en cheque sobre New York a 1|16 premio.

Cotizaciones	Valor
New York cable	1|10 P.
New York vista	5|64 P.
Londres cable	4.86 ⅛
Londres vista	4.85 ¾
Londres 60 d|v	4.82 ¾
París cable	2.79
París vista	2.78
Hamburgo cable	23.85
Hamburgo vista	23.83
Madrid cable	15.24
Madrid vista	15.22
Italia cable	3.69
Italia vista	3.68
Bruselas cable	2.67
Bruselas vista	2.66
Zurich cable	19.36
Zurich vista..	19.34
Amsterdam cable	40.16
Amsterdam vista	40.14
Toronto cable	3|16 P.
Toronto vista	⅛ P.
Hong Kong cable	53.10
Hong Kong vista	53.00

CLEARING HOUSE

Las compensaciones efectuadas ayer entre los Bancos asociados al Clearing House de la Habana ascendieron a la cantidad de $2.

NOTAS POLITICAS

EL HOMENAJE DE LOS PERIODISTAS AMIGOS DE CUESTA AL ALCALDE INTERINO MANUEL PEREIRA

Hoy visitará al señor Presidente de la República el Comité Central General Machado.—Los liberales de Arroyo Naranjo.—El meeting marianista del próximo sábado.—El banquete a Ruiz y Cidre transferido.—La fiesta liberal mañana en Monserrate. — Para la fiesta a Cuesta y Pereira se levantará un Castillo en la Acera del Louvre. — Peña, triunfador

LOS ULTIMOS ACUERDOS DE LA COMISION QUE ORGANIZA EL BANQUETE DE LOS PROFESIONALES A MIGUEL MARIANO

Un almuerzo homenaje a los Presidentes y Secretarios liberales.—Serenata al Presidente liberal del Calvario y Meeting Conservador en Lawton. Los Agentes Electorales y la Hermandad Liberal

OTRAS NOTAS DE TODOS LOS PARTIDOS

La Agrupación de periodistas Amigos de José María de la Cuesta, reunidos en sesión y bajo la Presidencia del señor Lugo Viña y del Secretario Martínez Amores, después de conocer la liquidación de varios talones para la adquisición del cuadro al óleo, del Alcalde p. s. r., señor Manuel Pereira, que donarán al Ayuntamiento, acordaron enviarle un mensaje de condolencia a las viuda e hija del Coronel José Gálvez.

Designar a los compañeros Ernesto Rodríguez Lamult, para que en nombre de la Agrupación le dieran el pésame al señor Laureano Beceiro, por la sentida muerte de su señora madre.

También se acordó reunirse nuevamente el martes para la liquidación de los talones y publicar diariamente una relación de nombre de las personas amigas, que han contribuído.

He aquí los primeros:

Pedro Martínez Inclán, Enrique Pérez, R. Díaz Irizar, Perfecto López, Lorenzo Muniozgueren, F. Sigorroa, E. Campos, López Valladares, Juan Beltrán, Amador Suárez, Juan Puig, Armando Velázquez, Alfonso Amenabar, Diego Otero, C. Hayet, P. Labarrere, Juan Fernández, M. Figueroa, P. Oteiza, Ruiz Lavín, R. Ibern, Jiménez de Cisneros, Arquitecto Rojas, M. Sánchez Roger, Parlar, Bouche Boniche, Roque Orfila, Francisco López, Emilio Enseñat, J. Real, Antonio Magaz, Alberto Maruri, Joe Maruri, Jiménez Lanier, B. Maruri, R. Casas, M. Pérez, Alberto Stolongo, Pérez Frabiola, J. Guerra, Ingeniero Aguado, doctor Pagés, A. Cuya, Oscar San Pedro, R. Capote, Juan Antonio Franchosi, J. Suárez, L. Juncosa, P. M. Inclán, J. Inclán.

Estos son cincuenta amigos del señor Manuel Martínez Inclán y del señor Manuel Pereira.

Se hace saber que esta colecta popular se está haciendo a razón de veinte centavos, a fin de que figure el mayor número de amigos que quieran contribuir a este homenaje que los periodistas han iniciado en honor del Alcalde p. s. r., señor Manuel Pereira.

EL COMITE CENTRAL VISITARA HOY AL SEÑOR PRESIDENTE

A las tres de la tarde de hoy se reunirán en el parque Zayas, frente al Palacio Presidencial, los elementos que forman el Comité Central General Gerardo Machado, al objeto de dirigirse a la casa del primer Magistrado de la República, que celebra su onomástico, para ofrecerle sus respetos y saludarle.

Quedan, pues, citados los miembros del Comité Central y los directores de los cuarenta y tres barrios de la Habana.

LOS LIBERALES DEL VEDADO

El doctor Aurelio Méndez, Presidente del Comité Liberal del aristocrático Vedado, invita a los liberales del mismo, para el acto de la toma de posesión de la Comisión Electoral, a las ocho y media, en la casa calle Quinta esquina a B.

LOS LIBERALES DE ARROYO NARANJO

Ayer tarde volvieron nuevamente a cambiar impresiones con el Alcalde p. s. r., señor Manuel Pereira, una comisión del Comité Ejecutivo Liberal del barrio de Arroyo Naranjo, entre ellos Miguel Castro, A. Vallejo y Fredesvindo Alvarez, quienes cambiaron impresiones con el señor Pereira, como Presidente del Comité Electoral de Propaganda Liberal de la Habana, sobre la fiesta política que en aquella barriada, celebrarán el día 3.

El señor Pereira les prometió ayudarlos toda vez que los liberales de esta barriada, tienen el propósito decidido y resuelto de ganar las elecciones el próximo día primero de noviembre, con una mayoría abrumadora de cargos ejecutivos de Alcalde y Gobernador respectivamente, así como obtener una mayoría en los cargos proporcionales de ambas candidaturas.

MAÑANA SABADO LOS MARIANISTAS DE CAYO HUESO Y PRINCIPE EN EL PARQUE DE TRILLO

Un nuevo triunfo para los elementos marianistas de la Habana será el gran mitin que los Directorios de Cayo Hueso y Príncipe han organizado para mañana, sábado, y que tendrá efecto en la calle San Rafael entre Hospital y Aramburo, en el Parque de Trillo.

Es tanto el entusiasmo que anima a los organizadores y el trabajo de propaganda, realizado entre los simpatizadores del doctor Miguel Mariano Gómez en ambos barrios, que la fiesta será incluída entre los grandiosos desbordamientos populares, que han sido la característica de las concentraciones de fuerzas que viene ofreciendo todos los sábados el marianismo.

Además de una gran iluminación, el lugar del mitín lucirá bellos adornos de colores y los retratos de los candidatos de la coalición. Para amenizar el acto, concurrirán las chambelonas de Bejucal, la Mambisa, la de Marianao y la de Chávez.

Entre los núcleos que prestarán su concurso figurarán los muchachos de la Acera, la caballería de José Manuel Castillo, la Agrupación de Chauffeurs políticos, amigos de Miguel Mariano Gómez y núcleos de los barrios de San Lázaro y Medina.

El doctor Miguel Mariano presenciará la fiesta de una plataforma que ha sido construída expresamente para el mitín de Trillo.

EL BANQUETE A LOS CRONISTAS Y CANDIDATOS RUIZ-CIDRE

La comisión organizadora del banquete homenaje a los confreres Alberto Ruiz y Eduardo Cidre, hace público el haber transferido para el día 11 del entrante octubre, el Banquete a los mencionados compañeros, habiendo motivado esta posposición el ruego que se le hizo a la comisión por varios adheridos de carácter político y social, que tienen compromisos anteriores y que desean asistir.

Todos los que posean cubiertos y no los hayan devueltos, la comisión los considera aceptados.

Las adhesiones: Edificio "Larrea", Departamento número 302.

LA FIESTA LIBERAL DE MAÑANA EN MONSERRATE

Mañana en la noche se celebrará la segunda fiesta de concentración liberal, correspondiéndole a la importante barriada de Monserrate.

Esta tendrá efecto en la calle de Concordia entre Manrique y Campanario, donde se levantará una gran plataforma desde donde presenciarán el meeting las figuras de más relieve del partido, presididos por el Alcalde interino y Presidente del Comité Electoral de Propaganda, señor Manuel Pereira, así como los oradores y señores candidatos.

A las ocho en punto dará comienzo la fiesta.

SE LEVANTARA UN CASTILLO EN LA ACERA DEL LOUVRE PARA UNA FIESTA LIBERAL

Reunidos los organizadores de la gran fiesta liberal que en honor de los señores José María de la Cuesta y Manuel Pereira, Alcalde actual e interino respectivamente de esta capital, se celebrará en la histórica Acera del Louvre, acordaron llevarla a efecto bajo los auspicios del Comité de Propaganda Electoral Liberal de la Habana, con la cual quedará cerrado el período de propaganda.

En el día de ayer, comenzaron los trabajos de construcción del castillo desde cuyo puente levadizo hablarán los oradores ya designados para tomar parte en tan importante fiesta.

CANDIDATO DE TRIUNFO

Antonio Peña, actual Consejero Provincial, figura entre los nominados candidatos a Representante por su Partido; el Conservador Nacional.

Peña, ha sido de los políticos habaneros que más control han demostrado tener a la hora de los comicios.

El término municipal de San Nicolás en ese sentido, ha demostrado siempre que le considera como un ídolo. En las elecciones en que resultó triunfador como Consejero, la combinación que él defendía obtuvo un triunfo resonante, mayor que el resto de las que había en provincia. De Antonio Peña, futuro médico y seguro Representante, puede decirse que ha sido un fabricante de triunfadores.

Defender Peña a candidato alguno, es la seguridad del triunfo.

Y aspirando él, demás está augurar las grandes probabilidades con cuenta.

Sus compañeros en el tiket electoral no tienen ningún género de dudas en su victoria. Ese es Antonio Peña.

ULTIMOS ACUERDOS DE LA COMISION ORGANIZADORA DEL BANQUETE AL DOCTOR MIGUEL MARIANO GOMEZ

Ayer se reunió la comisión organizadora del banquete que le ofrecerán a Miguel Mariano, el próximo miércoles en el Teatro Nacional, con motivo de celebrar su santo, ese día.

Las adhesiones recibidas para tan merecido homenaje demuestran que las simpatías hacia el doctor Gómez Arias están repartidas entre los diversos elementos que integran esta sociedad. Junto a los profesionales abogados, médicos, ingenieros, que echaron sobre sus hombros la hermosa tarea de organizar la fiesta, estarán los hombres luchadores del pueblo, liberales históricos, populares, republicanos, democráticos y hasta conservadores.

Los barrios se disponen a enviar grandes masas populares que llenen las altas localidades y desde las cuales vitorearán entusiásticamente al candidato.

La comisión acordó, también, que el palco ocupado por la señora del festejado sea adornado especialmente. También acordó dar las gracias a la casa Partagás por haber obsequiado a los comensales con unos tabacos especiales que llevaran en el anillo el retrato del doctor Miguel Mariano Gómez. También está satisfecha del gran jardín "El Félix", que se ha hecho cargo graciosamente de adornar el teatro.

Continúa en la página 8

A UN INDIVIDUO LE ROBARON ESTA MADRUGADA EN MARIANAO 410 PESOS

Por el vigilante particular de la fábrica de cerveza "La Tropical", fué presentado en la mañana de hoy ante el oficial de turno en la Jefatura de la Policía de Marianao, Andrés Pastor de los Ríos y León, natural de Pinar del Río, de cuarenta y seis años de edad, casado y con domicilio en la Calzada de Columbia y Veinte, para hacer una denuncia de robo de que fué objeto esta madrugada.

Manifestó el denunciante al sargento Lavoy que los cacos, aprovechando la oportunidad de que su esposa estaba fuera de su hogar y que él se encontraba profundamente dormido, le sustrajeron del escaparate cuatrocientos diez pesos, producto de sus ahorros, que guardaba en una cajita. Continuó diciendo Pastor que los ladrones no tuvieron necesidad de violentar ninguna de las puertas, porque su señora al salir se le olvidó cerrar una de ellas, ignorando quiénes sean los autores del hecho.

Con el acta levantada se dió conocimiento del caso al señor Juez de Instrucción.

HERIDO AL CAERSE DE UN CAMION

En el Centro de Socorro fué asistido por el doctor Quadreny el joven Roberto Rojas y Calderón, natural de Guatao, de 24 años de edad y conresidencia en Lagunas número 14, en la capital.

Presentaba varias contusiones graves en distintas partes del cuerpo, las que se causó al caerse de un camión.

EL MOTORISTA SERAFIN AIRA, PROCESADO

Ha sido dictado auto de procesamiento por el Juez de Instrucción de Marianao, señalándole dos mil pesos de fianza, contra el motorista de la Havana Electric Serafín Aira García, natural de España, de 26 años de edad y vecino de 27 número 434, en el Vedado, en causa iniciada por un delito de homicidio por imprudencia.

Aira conducía el domingo pasado el carro número 264 de la línea del Vedado y Santa Ursula cuando al llegar al crucero de la Playa alcanzó al menor Cesáreo López García, natural de España, de 14 años de edad y domiciliado en 4 y 5, en Buena Vista, comprimiéndolo entre la tabla protectora de motores y el andén de la estación de espera.

Dicho menor, que se encontraba jugando con otros menores vendedores de periódicos, recibió un fuerte empujón por uno de sus compañeros nombrado "Chicho", que le hizo caer al pavimento en los momentos que acertaba a pasar por dicho lugar el tranvía que manejaba Aira.

Parece que en las investigaciones practicadas por la Policía no pudo comprobar que el motorista tuvo tiempo de parar el carro, evitando la desgracia.

Armando MARTINEZ.

MENSAJES DE FELICITACION

Entre los mensajes de felicitación que recibió ayer el Presidente de la República con motivo de su onomástico, hemos contado los del Embajador de Cuba en España, del Secretario de dicha Legación, del Cónsul en Hong Kong, de Ernesto Pérez de la Riva, del Médico Comisionado de Cuba en Barcelona, del Ministro en Holanda, del Ministro en Brasil, del Canciller en Key West del Cónsul en las Palmas, de Antonio G. Mora, de Antonio Mendoza, del Cónsul en Chatanogga.

Floridano Feria Savori, Holguín.
Avelina Olmedo, Remedios.
Martina Guevara, Supervisora Colonia Infantil, Sanidad Habana.
Castaño Padilla, Plaza Habana.
Amado Granados, Jatibonico.
José López Alcalde Municipal, Ciego de Avila.
Serafín Montero Miembro Ejecutivo Liberal, Estrella 163. Habana.
José M. Cabrera, Alcalde Municipal, Ciego de Avila.
Ramón Caballero, Director Escuelas Normal, Habana.
Dr. Méndez del Castillo, Puerto Padre.
Ricardo Soto, Calimete.
Luis Monte de Oca, Camagüey.
Antonio Fuentes y Sra. Camagüey.
Moraima Lobert de Mola, Placetas.
Coronel Andrés Hernández, Marianao.
Azor y Hermanos, Jovellanos.
Diego Vázquez Bello, Santa Clara.
Gil de Juna Vicens Presidente, Juan Compta Pérez Secretario; Agustín Durán, Director; Gaspar Vega, Tesorero; Cárcel Santiago de Cuba.
Rafael Cos de la Torre Presidente, Benigno Avila Secretario, Director.
Cirilo de la Torre, Tesorero Juan Pérez, Cárcel Holguín.
José Moreno y Nogueirol, Presidente, M. Falcón Secretario, Faustino Ibarrola Director, Calixto Aguirre Tesorero, Cárcel Cárdenas.
Pepito Echaniz, Guanabacoa.
Hortensia Diruye Viuda de Larrea, Sanidad Habana
Estrella Cubana Valencia, Parque Trillo, Habana.
Joaquín Cuesta y familia, Gibara.
Micaela Alvarez de García, Camagüey.
Sidney Z. Mictchell presidente del National City Bank New York.
Permítame desear a usted muchas felicidades con motivo de su santo a la vez que deseo también para la querida Cuba.
Guillermo Patterson, Ministro de Cuba en Londres.
Ruégole acepte los votos que con mi familia y miembros de esta legación hacemos por su ventura personal.
Próspero Pichardo, Encargado de Negocios de Cuba en Praga.
Saludole afectuosamente con votos por felicidades.
Antonio y Antonio Arturo Bustamante, New York.
Nuestra cordial y afectuosa felicitación por su santo.
José Baró Encargado de Negocios Washington Dc.
Con ocasión su onomástico complácome enviarle en unión miembros Embajada nuestra felicitación haciendo votos por su ventura personal.
Domingo Mencía, Secretario de la Legación de Cuba en París.
Con mis mejores deseos por su felicidad.
José B. Alemán Ministro de Cuba en México.
Cariñosa felicitación onomástico.
Laureano Falla Gutiérrez, Radio Santander.
Mi felicitación en este día su santo deseándole larga vida mucha salud y todo género de felicidades.

PROYECTO DE LEY EN PANAMA PARA PROTEGER LA DIGNIDAD DE LA NACION CONTRA TODA PROPAGANDA PERNICIOSA

Se dispone en ese proyecto la aplicación de penas para los productores de películas, corresponsales de los periódicos e impresores en cuyos trabajos de algún modo se ofenda a Panamá

PANAMA, Septiembre 23. (Prensa Aliada.)—Un proyecto de Ley que tiende a proteger la dignidad de la República en el extranjero contra toda propaganda desfavorable, acaba de presentarse en la Asamblea Nacional de Panamá, y en él se dispone la aplicación de penas para los productores de películas, corresponsales de la prensa, periódicos e impresores de tarjetas postales con dibujos, cuando por medio de la película, del grabado o de la imprenta se ofenda a Panamá. En el mismo proyecto de Ley se imponen restricciones a las exploraciones científicas en la República.

Esta última medida, limitando y regulando las exploraciones, probablemente es resultante de la abortada revolución de los indios de San Blas en Marzo del año pasado, como responsable de la cual detuvo el gobierno panameño a Richard C. Marsh.

Las expediciones científicas que se propongan llevar a cabo exploraciones en la República, según la proyectada ley, deberán obtener la correspondiente autorización del Presidente y antes de que se les expida deberán demostrar sus miembros debidamente su reputación y responsabilidad.

Se les exigirá a los componentes de expediciones científicas que respeten las costumbres y hábitos de los moradores de las regiones visitadas y que se abstengan de toda propaganda contraria a los intereses y a la soberanía del país. Todas las expediciones tendrán que rendir un informe al Presidente, detallando los descubrimientos que hubiesen hecho, antes de abandonar el territorio.

La pena que se impone para la violación de estas reglas es la de multa de $300 a $1,000 y la expulsión.

La película titulada "The Ne'er-Do-Well", tomada de una novela de Rex Beach, producida hace varios años, puede ser la causa de las propuestas restricciones a la cinematografía, pues en Panamá causaron indignación ciertas escenas de la film.

El artículo VII del proyecto de ley, dice:

"La producción de películas y la exhibición en el país de películas tomadas en el extranjero que tientigio de la República o que en aldan a desacreditar o rebajar el prestigio de la República o que en alguna forma constituyen una propaganda contra los intereses sociales, económicos o morales del país, queda prohibida".

En el proyecto de ley se pide que los cónsules y representantes diplomáticos del Panamá en el extranjero informen por cable la existencia de alguna film de esa clase con el fin de que el secretario de Relaciones Exteriores pueda "iniciar la necesaria acción diplomática".

"Los corresponsales y agentes de periódicos extranjeros—dice el artículo XIV—que trasmitan noticias o informaciones perjudiciales al crédito del país o den circulación a periódicos y revistas que ridiculicen a esta República incurrirán en una pena de multa de $100 a $2,500 y la deportación, sin perjuicio de la responsabilidad penal y de la confiscación de los citados periódicos o revistas".

También dispone el proyecto la confiscación de tarjetas postales que pretendan desacreditar a la raza o dar a conocer erróneamente las costumbres del país, exhibiendo a los indios del oeste como nativos de Panamá.

UN INDIVIDUO ES DETENIDO PORQUE SE FINGE POLICIA

Una mujer fué detenida por haber cambiado en una vidriera cuatro fracciones de lotería, falsas

CAMBIO CUATRO CENTESIMOS DE LOTERIA ALTERADOS

Los Expertos Llorente Izquierdo arrestaron anoche a Cándida Luque Acosta, de Holguín, de 40 años de edad y vecina de Jesús María número 89 a la que acusó José María Rodríguez, dependiente de la vidriera de Tabacos y Billetes de Lotería, de Teniente Rey y Monserrate de haberle cambiado cuatro fracciones del billete 17900, premiado en mil pesos, por las que entregó cuarenta pesos, viendo después que el número era el 17899, habiendo suplantado el ocho y los dos nueves.

DETENCION

El vigilante número 1893, J. Delgado detuvo a Benigno Hernández Aguilar, de 56 años, por acusarle Pedro Alberto González Medina, vecino de Cerro número 639, fotógrafo, de haberse apropiado de cuentas por valor de ciento cincuenta pesos, haciéndose después el loco en el Juzgado de Guanabacoa, para que le dejaran en libertad. El acusado confesó el hecho.

AL COLOCAR UN BOMBILLO ELECTRICO FUE ALCANZADO POR LA CORRIENTE

Al colocar un bombillo eléctrico en la casa en construcción sita en Teniente Rey y Habana, fué alcanzado por la corriente que le hizo caer de la silla en que estaba subido José López Navarro, español, de 29 años, vecino de Oficios número 13, cayendo al pavimento y causándose contusiones en todo el cuerpo. Fué asistido en el primer centro de socorros por el doctor Walling.

USURPACION DE FUNCIONES

Narcisa Fernández Baralt, de la raza de color, vecina de Lagunas número 85 y Dora María Toscano Toscano, de la misma raza, de 17 años y vecina del mismo domicilio, acusaron a Pablo Manuel Mozo, de 39 años, vecino de Vigía número 35, de haberle obligado diciéndoles que era policía y exhibiéndoles una chapa a subir a un automóvil amenazándolas con llevarlas a la Sección de Expertos.

Quedó en libertad por no habérsele ocupado la chapa.

UNA ACLARACION DE LA CASA GALBAN LOBO Y CA.

Los señores Galbán Lobo y Ca., acreditados comerciantes de esta plaza, en atenta comunicación nos participan que seguramente por un error que no se pueden explicar, se ha publicado en varios periódicos de esta ciudad, que dicha casa había comprado una fuerte cantidad de azúcar perteneciente al "Royal Bank of Canadá".

Como dicha noticia carecía de fundamento, se apresuraban a rogarnos la rectificáramos.

Con sumo gusto correspondemos al deseo de los expresados señores, insertando la aclaración que de nosotros demandan.

CONTRA LOS ANUNCIOS DE BEBIDAS ESPIRITUOSAS

LONDRES, septiembre 23. (A. P.) Iniciando un verdadero movimiento revolucionario en la prensa, los directores del semanario "Punch" han decidido no publicar anuncios de licores espirituosos una vez cumplidos los contratos vigentes. Al adoptar esta resolución no se han dado explicaciones, pero se sabe que el asunto se venía estudiando desde hace tiempo.

MIAMI PIDE AUXILIOS . . .

Viene de la página PRIMERA

Miami pidió al Cónsul de Cuba, señor Milord, solicitará en su nombre del Gobierno Cubano lo necesario para evitar la propagación de la enfermedad.

AVISADO EL SECRETARIO DE SANIDAD Y BENEFICENCIA

Sin pérdida de tiempo el General Machado se puso al habla, por teléfono oficial, con el Secretario de Sanidad y Beneficencia, doctor Francisco María Fernández, poniéndole en autos de lo que ocurría y solicitando del mismo su cooperación para ir en auxilio de los vecinos de Miami.

El doctor Fernández llamó urgentemente al doctor Félix Fernández, jefe del Departamento de Bactereología del Laboratorio Nacional, ordenándole dictase las órdenes oportunas para que se fabricase grandes cantidades de vacuna anti-tífica de manera que diariamente se puedan remitir a Miami de quince a veinte mil dosis.

También dispuso el Secretario de Sanidad que el personal del Laboratorio Nacional trabajase a las órdenes del doctor Félix Fernández las horas que éste estimase necesarias, de día y de noche, con el fin de conseguir lo propuesto.

EL "STOCK" DE VACUNA ANTI-TIFICA

Como resultado de la última disposición dictada por el señor Secretario de Sanidad, disposición que hemos publicado en nuestra edición anterior, referente a que por los jefes locales de la República se procediese sin pérdida de tiempo a vacunar contra la tifoidea a todos los niños que concurren a las escuelas públicas, ya que hace pocos días comenzó el nuevo curso, en el Laboratorio Nacional no existía un "stock" considerable de vacuna anti-tífica; pero no obstante, en el momento el doctor Félix Fernández informó al Secretario, tener dispuestas para embarque inmediato, tres mil seiscientas ochenta dosis.

También informó el bactereólogo jefe que cada cinco horas podían fabricarse de cuatro a cinco mil dosis, por lo que estimaba que para las seis de la tarde de ayer podía disponer de unas cinco mil dosis más, y de prima noche y de madrugada, trabajando constantemente todos los empleados del Laboratorio, podían tenerse dispuestas para hoy, a la hora de salida del vapor de la Florida, unas veinte mil dosis.

UNA PRODUCCION DIARIA DE DIEZ O DOCE MIL DOSIS

En la forma en que ha dispuesto el secretario de Sanidad contribuyan con su trabajo y esfuerzo, bajo la dirección del doctor Félix Fernández, todos los empleados del Departamento de Bacteorología del Laboratorio Nacional, se espera que diariamente nuestra Secretaría pueda remitir al Mayor de Miami una cantidad aproximada de diez, doce o quince mil dosis de vacuna anti-tífica, cantidad suficiente para que, por lo menos treinta médicos vacunadores, inmunicen en pocos días a aquella población que se halla presa del terror de la epidemia.

EL SECRETARIO DE SANIDAD DA CUENTA AL PRESIDENTE

Terminadas estas primeras disposiciones de carácter urgente, el doctor Francisco María Fernández se trasladó a la mansión presidencial, dándole cuenta al señor Presidente de la República, quien quedó altamente satisfecho de la premura con que Cuba auxiliaría a la ciudad vecina de Miami.

Como el despacho cablegráfico del Cónsul, señor Milord, no daba cuenta de si el Mayor de Miami solicitaba también el auxilio de profesionales médicos cubanos, el doctor Fernández propuso al General Machado el envío allí, por el momento, de un médico de la Secretaría para que cooperase con los de la localidad en la aplicación de la vacuna anti-tífica.

La idea fué bien acogida por el Presidente de la República.

EL DOCTOR ALFREDO COMAS, EMBARCA PARA MIAMI

El doctor Alfredo Comas, miembro de las oficinas de la Supervisión de Drogas y Alimentos de la Secretaría de Sanidad, fué designado ayer mismo por la mañana para que hoy, en el vapor de la Florida, se trasladase a Miami, llevando consigo la cantidad de dosis de vacuna expresada mas arriba, y se pusiese a las órdenes del Mayor de la Ciudad a fin de proceder a la aplicación del virus en la forma que se emplea en Cuba.

El doctor Comas permanecerá en la linda ciudad floridana el tiempo que sea necesario.

SI LO SOLICITAN, IRAN MAS MEDICOS CUBANOS

El Secretario de Sanidad nos manifestó ayer que caso de que el Mayor de Miami solicite de nuestro Gobierno el envío de mayor número de médicos para la vacunación de aquella población, la Secretaría haría embarcar rápidamente los necesarios a fin de inmunizar rápidamente a los habitantes y evitar así, la propagación de la epidemia de tifoidea.

Varios médicos de la Secretaría de Sanidad se han puesto, incondicionalmente, a la disposición del doctor Francisco María Fernández para, caso de que sea necesario, embarcar para la Florida y cooperar con el doctor Comas y los médicos norteamericanos al mayor éxito de la aplicación de nuestra vacuna anti-tífica, éxito que conoce el pueblo de Cuba cuando, en menos de sesenta días, fué erradicada de los pueblos de Colón y Tapaste, la epidemia de fiebre tifoidea que apareció allí hace unos ocho y cinco meses, respectivamente. Además, no hace muchos meses, por conducto de la Secretaría de Estado, el Gobierno de la República de los Estados Unidos Mejicanos solicitó de la Secretaría de Sanidad Cubana, cuarenta mil dosis de vacuna antivariolosa para combatir un brote de viruelas surgido en su territorio, obteniéndose también inmejorables resultados.

CABLEGRAMA DEL SECRETARIO DE SANIDAD AL MAYOR DE MIAMI

Después de dictadas todas las anteriores disposiciones, a la una de la tarde de ayer, el doctor Francisco María Fernández, pasó el siguiente cablegrama al Mayor de Miami:

"Mayor Miami-Florida.—U. S. A.—I am instruted by the President of the Republic to help you. I am sending to-morrow doctor Comas with ten thousands doses of vaccine against typhoid and can send you ten thousands every-day. Please let me know quantity need of tpyhaid vaceine and if you need any more physicians. Dr. Fernández, Secretary of Public Health".

(Traducción: Tengo instrucciones del señor Presidente para auxiliarlo. Le envío mañana con el doctor Comas 10.000 dosis de vacuna antitífica y puedo enviarle 10.000 diariamente. Hágame el favor de informarme si necesita mas vacuna anti-tífica y mas médicos. (f) Dr. Fernández, Secretario de Sanidad).

CABLEGRAMA AL CONSUL DE CUBA EN K. WEST, SR. MILORD

También el Secretario de Sanidad y Beneficencia, pasó el siguiente cablegrama al Cónsul de Cuba en Key West, señor Milord:

"Milord.— Cuban Consul. — Key West, Fla.—El señor Presidente me ha dado instrucciones para enviar vacuna anti-tífica. Anúnciole mañana va doctor Comas con diez mil dosis y podemos enviar diez mil cada día, y si necesitan médicos los podemos enviar también. Ruégole espere mañana a los doctores Sebastián Lorente, Jefe de Salubridad del Perú; Fernando Rensoli, Director de Sanidad; Mario G. Lebredo, Director del Hospital "Las Animas", teniente coronel César Muxó y al propio doctor Comas.—(f.) Dr. Fernández, Secretario de Sanidad y Beneficencia".

ULTIMOS INFORMES AL GENERAL MACHADO

Cerca de las dos de la tarde, volvió de nuevo a Palacio el Secretario de Sanidad, dándole cuenta al General Machado de las últimas disposiciones dictadas con el fin de acudir en auxilio de la población casi arrasada por temporal del sábado último.

Muy satisfecho quedó el Presidente de la República de la premura con que se había actuado.

El doctor Francisco María Fernández, invitado a almorzar por el Primer Magistrado de la Nación, trató con él diversos asuntos relacionados con la cartera a su cargo.

MAS DETALLES SOBRE EL ASESINATO DE ANTIER EN EL PUEBLO DE MARIANAO

Ampliando nuestra información de ayer sobre el sangriento suceso en que perdió de manera trágica la vida el español Jesús Rodríguez Martínez, dueño de la bodega "La Oriental", situada en la Calzada de Columbia y Las Tres Rosas, vamos a trasladar a nuestros lectores otras noticias importantes que hemos tomado de las investigaciones que viene practicando el activo capitán de la Policía de Marianao, Estanislao Mansip, y el jefe de la Policía Judicial, Alfonso L. Fors, que tan brillantes servicios presta a ese importante Cuerpo.

EN EL LUGAR DE LOS HECHOS

En la inspección ocular llevada a cabo en la casa del crimen por el señor Juez de Instrucción, doctor Federico León Blanco, se comprobó que los foragidos no forzaron ninguna de las ocho puertas con que cuenta dicha bodega, las que están protegidas por las barras de hierro que hacen dificultosa en extremo su apertura.

Es de opinión que alguno de los malhechores se quedara oculto en el establecimiento, esperando que dueño y dependiente se quedaran dormidos para abrirles a sus compañeros.

También se observaron manchas de sangre en una reja de madera recostada a un lado de la puerta por donde se escaparon los asesinos, así como un mosquitero medio quemado, que se encontraba enganchado en la misma.

TENIAN PREPARADO UN AUTOMOVIL

En el reconocimiento exterior, halló el juez desde la puerta primera que da acceso a la Calzada, hasta la calle de Márquez, un reguero de sangre que tiene muchos metros de extensión y que desaparece en un lugar donde se encuentran marcas de ruedas de automóvil, por lo que se supone que uno de los asaltantes iba herido en su fuga, tomando dicho auto, en unión de sus acompañantes y burlando la persecución del sargento del Ejército José Cabranes.

OTRO DETENIDO ESTA MAÑANA

Esta mañana fué detenido en la capital por los agentes de la Judicial Valdés y Más, un sujeto que dijo nombrarse Andrés Catalá y Chenique, natural de Guanabacoa, de 32 años de edad y vecino de Curazao número 9. Se le ocupó una capa de agua con varias manchas de sangre, y un black jack, siendo puesto a disposición del juez de instrucción que instruye la causa de este horroroso crimen.

DECLARACIONES DE UN OFICIAL DEL EJERCITO

Un oficial del Ejército puso en conocimiento del capitán Mansip que la noche de los hechos llegó al paradero de Columbia como a las once, donde lo aguardaba la ambulancia que había de conducirlo hasta el Campamento ,viendo allí a un individuo de la raza blanca, un moreno y un mestizo, asumiendo todos una actitud bastante sospechosa.

LA AUTOPSIA

En la mañana de hoy le fué practicada la autopsia al cadáver del desdichado comerciante, dictaminando los médicos forenses que tomaron participación en la misma, que los dos balazos que presentaba la víctima fueron mortales por necesidad; uno de ellos le atravesó el corazón, alojándosele el proyectil en el pulmón izquierdo, y el otro, que le penetró por el hombro derecho, le partió el pulmón, alojándosele la bala en los riñones.

Armando MARTINEZ.

EN CAMAGÜEY SE TRATA DE ERIGIR UNA ESTATUA EN HONOR DEL GENERAL Y EX-GOBERNADOR GUSTAVO CABALLERO

Fué detenida una mujer en Camagüey por dedicarse al curanderismo.

Felicitación de los tabaqueros de Consolación del Sur al DIARIO.

Por jugar de manos, en Matanzas, resultó un sujeto gravemente herido

(Por Telégrafo)

CAMAGUEY, septiembre 23. DIARIO, Habana.—Teniendo noticias los expertos Alfonso Torres, Francisco Cossio y Pedro Betancourt, de que en la casa número 120 de la calle General Gómez se hacían prácticas de curanderismo, se personaron en la referida casa, y practicando un registro ocuparon varias botellas y pomos con brebajes, así como numerosas cartas de clientes que solicitaban remedios, por lo que procedieron al arresto de Dolores Baillán Girón, mestiza, conocida por "Lola la Santiaguera". La acusada fué remitida al vivac, por no haber prestado los cien pesos de fianza que le fueron señalados, dándose cuenta al Juzgado Correccional.

El Fiscal ha formulado conclusiones provisionales en la causa de Santa Cruz del Sur, seguida contra Lino Yerbilla Basulto, por robo del cual resultó homicidio, interesando para dicho procesado la pena de cadena perpetua; y catorce años, ocho meses un día de cadena temporal para Francisco Enrique Guerra Hernández; y ocho años y un día de présidio mayor para Serapio Basulto Guerra como encubridor e indemnización de cinco mil pesos a los herederos de la víctima.

Mañana conocerá el Consejo Provincial de una moción presentada por Rafael Agüero, interesando un crédito de quince mil pesos, destinados a erigir una estatua al General Gustavo Caballero y Arango, ex-gobernador de esta provincia, líder revolucionario contra el Gobierno del General Menocal.

El cabo del Escuadrón número 41 de la Guardia Rural, Julio Vera Morales, remitió al Juzgado de Instrucción las diligencias practicadas con motivo de la denuncia presentada por el doctor Cirilo Rodríguez, contra el ex-encargado de su finca "Limones" en el barrio de Altagracia, Serafín López Ruiz, acusándolo de la sustracción de ciento cincuenta puercos y treinta y dos vacas. López ingresó en el Vivac.

Márquez,
Corresponsal.

FELICITACION DE LOS TABAQUEROS DE CONSOLACION DEL SUR

(Por Telégrafo)

CONSOLACION DEL SUR, septiembre 23. DIARIO, Habana.—Reunidos los tabaqueros de ésta, en la morada del señor José García, Presidente de la Sociedad de Torcedores, acordaron felicitar al DIARIO por el sensato trabajo que ha dedicado al problema suscitado con motivo de la implatación de máquinas torcedoras, que acabarían con los medios de subsistencia de muchos miles de trabajadores sin el resultado práctico que se pretende inculcar a la opinión pública.

Sánchez,
Corresponsal.

UNA BROMA QUE CULMINO EN UN HECHO SANGRIENTO

(Por Telégrafo)

MATANZAS, septiembre 23. DIARIO, Habana.—En la tarde de hoy ocurrió un sangriento suceso en la Plaza del Mercado, a la llegada de las reses beneficiadas en el Rastro. Estaban el joven Leonardo Ripoll, de catorce años, vecino de San Ignacio número 34, picando carne, cuando llegó otro dependiente Jefe de la casilla nombrado José Pérez Embarcadero, vecino de Blanco número 58, entablándose entre ambos un juego de manos. Leonardo tiró una puñalada con el cuchillo que tenía en la mano a su compañero, fiando en que éste eludiría el cuerpo, pero la casualidad hizo que no se alejara lo suficiente, clavándosele el cuchillo en la región dorsal, produciéndole una ancha herida a la altura del sexto espacio intercostal, penetrante en la cavidad torácica.

El herido fué asistido en la Estación Sanitaria, por el doctor Jiménez Plá. Después fué trasladado al Hospital, debido a su estado de gravedad.

Hoy fué procesado el chauffeur José Sánchez, por el delito de imprudencia temeraria, exigiéndosele tres mil pesos para gozar de libertad provisional. Este chauffeur conducía la guagua que hubo de volcarse el domingo pasado, resultando muerto en el accidente el señor Domingo Viera, recibiendo heridas numerosas personas de las que viajaban en la citada guagua. El juzgado estimándolo responsable del citado accidente le exigió tan crecida fianza.

Gómez,
Corresponsal.

REYERTA SANGRIENTA

(Por Telégrafo)

MATANZAS, septiembre 23. DIARIO, Habana.—Esta noche ventilando antiguos odios, entablaron una reyerta a tiros y navajazos el vigilante de la policía municipal Tirso Pérez, de veinte y cuatro años, vecino de San Carlos número 54 y el ex-cabo del propio cuerpo de policía, Manuel Alvarez, resultando herido el primero de dos balazos en la región clavicular y en el dedo medio de la mano derecha, siendo su estado grave. Pasó al Hospital para atender a su curación. Alvarez presentaba varias heridas de navaja de pequeña importancia en el pecho. Fué causa de la tragedia una mujer llamada Nicolasa.

Gómez,
Corresponsal.

EL GENERAL VENEZOLANO RAFAEL NOGALES, ACUSADO DE CONSPIRADOR

HAMBURGO, septiembre 23. (U. P.) A instancias del cónsul de Venezuela en esta ciudad, las autoridades procedieron a la detención del general venezolano Rafael de Nogales.

La Moda en Paris

París, 5 de Septiembre 1926

Mis queridas lectoras:

Siempre que empiezo una de estas crónicas me asalta el temor de que no interprete oien vuestros deseos y os hable demasiado de una cosa dejando de tratar otra que pudiera despertar en vosotras un interés mayor. Por ejemplo, temo cansaros haciendoos el relato de lo que he visto y veo en las grandes casas de costura; cosas, que si muy interesantes cuando se ven, pierden gran parte de su sugestión cuando ello las leemos. ¡Cómo me gustaría gozar de vuestra amable compañía en estas excursiones artísticas, para que conmigo os extasiaríais contemtplando tantas y tan bellas creaciones y cómo ansío conocer vuestra opinión sobre mi forma de contaros estos asuntos!

COLECCION DE LUCIEN LELONG

Sin temor puede afirmarse que Lelong pone algo de su personalidad en cada uno de sus modelos; la que se manifiesta por un corte complicado que a pesar de ello da una apariencia de gran sencillez a sus modelos, así cómo por su selección de colores y marquedad en los adornos.

La combinación favorita de Lelong, es el blanco y negro sin que por esto deje de sacar todo el partido posible de los brillantes colores de moda. Azules y verdes en tono marinos siguen a la combinación de blanco y negro en el favor de esta casa. Entre ellos un "Capri" verde-azul que emplea en varios modelos.

Su silueta es recta pero engañadora, porque el corte de sus faldas permite toda la libertad de movimientos que la vida moderna impone a la mujer.

La longitud del vestido no la ha cambiado. Les dá la misma que en la estación anterior. La línea de la cintura la coloca precisamente encima de la cadera de quien viste y por lo tanto varía según la conformación de la persona para quien está hecho el vestido.

El terciopelo abunda en su colección, usa mucho también el chiffon, georgette y el crepé-satín, el último especialmente en blanco o negro. Es muy parco con los lamés.

Presenta varios trajes de noche adornados con plumas de avestrúz y emplea poco el bordado con cuentecitas. Los abrigos y capas de noche los adorna con Armiño, zorro, castor y mink.

LOS COLORES Y MADAME CHANTAL

El genio y el gusto de madame Chantal para juzgar sobre combinaciones de colores y sus efectos dentro de la moda, así como para combinarlos en forma artística, es ya una cosa generalmente reconocida; y tan es así que cuando Mde. Chantal habla sobre este tema el mundo de los fabricantes para modas y el de la costura la oye con atención y recogimiento.

Recientemente Mde. Chantal ha hecho las siguientes declaraciones:

"Temo mucho que a menos de que el mundo sea invadido por una ola de buen gusto se van a ver cosas muy raras por toda aquella parte de la tierra que sigue las modas de París.

"Las noticias que de aquí están saliendo respecto a los nuevos colores y sus atrevidas combinaciones, van a dar lugar a una epidemia de atrevimientos que seguramente va a conducir a la ejecución de cosas muy raras por aquellos que solo conocen de lo que oyen o leen pero que no saben ver con los ojos de la imaginación y del arte.

"El asunto del color se ha convertido de repente en uno muy difícil. Hasta aquí, ha sido muy fácil la tarea del colorista en la moda.

"Los colores favoritos han sido los de pastel que se prestan a combinaciones fáciles. Grises plata se complementan fácilmente con topo; beis con marrón, los rosas con los azules, etc., y como los tonos eran de pastel aún los más opuestos se podían combinar sin que llegaran a ofender la vista.

"Pero para este invierno entramos en una era nueva. Están de moda tonos fuertes, con frecuencia de brillante intensidad y por si fuera poco queda aún la tendencia de pastel de ponerlos juntos en atrevida oposición.

"Para expresar bien mi idea recurriré a una comparación musical. Si un profano golpea a al vez en un piano dos notas contiguas y separadas por una media nota el choque de las ondas sonoras ofenderá nuestros oidos. Pero si una mano experta golpea esas mismas notas al propio tiempo que otras que formen un acorde, el resultado será de belleza armónica.

"Y eso precisamente es lo que sucede con los colores de un traje. Todo estriba en la selección del tercer color.

"Los tonos antagónicos se pueden armonizar agregándoles un tercer color. Pero lo difícil es eso precisamente, la selección del tercer color. Rojo y azul aunque no sean exactamente antagónicos, tampoco forman una combinación de belleza suprema cuando van juntos en combinaciones vulgares.

"En mi colección de modelos para la estación próxima tengo dos tonos especiales de azul y rojo que casi se ofenden uno a otro y sin embargo los combino con un tono de rosa más ligero y delicado y el resultado es decididamente armónico.

"Esta combinación es la que yo estoy aplicando en mis modelos, variando el tono del tercer color según el lugar que ocupen en el traje; es decir, acentuándolo donde el interés de la línea lo exige y disminuyéndolo donde no hay interés en una línea definida.

"Esto a lo que yo llamo acento agudo cromático es típico de mis trabajos en colores para la próxima estación.

"Mi mayor inspiración para el colorido a lo que muchos tienen la bondad de llamar "mis atrevidas combinaciones de colores", la obtengo directamente de la naturaleza, puestas de sol, campos de flores, brillantes mariposas... y mientras me limite a copiar la naturaleza no puedo equivocarme en la combinación de los colores."

Después de transcribir las interesantes declaraciones que anteceden solo me queda desearos que vuestro buen gusto os aparte del peligro que prevé Mde. Chantal.

PAULINA.

NOTA: Dirigir vuestras preguntas sobre modas a Mde. Paulina Lacalle. 35 Rue de Lyon. Paris. (12e.)

MODELO DE POIRET

Traje de noche en terciopelo negro bordado con oro y piedras de colores

HOTEL ALAMAC

Broadway esq. a calle 71. Nueva York.
EL HOTEL PREDILECTO DE LOS CUBANOS Y DE LOS HISPANOS EN GENERAL

¿Por qué?
Porque...
Se atiende a todos a la española, y se les habla en español.
Es modernísimo, elegante, económico, a prueba de fuego, y está en el corazón de Nueva York, cerca de todas partes.
Su "chic hispano" es insuperable e inconfundible.
La fama de sus salones y restaurants es única. ¿Quién no oyó hablar de su gran salón "Elizabeth", su "Salón Japonés", sus restaurants "Azul" y "Medioeval" y sobre todo, el "Congo Room", con su estupenda terraza sobre el piso 20, que domina Nueva York?
¿Y quién no se deleitó con la magnífica Orquesta del Alamac, intérprete de nuestros clásicos danzones?
Los precios del Alamac, al alcance de todos, son los siguientes:

Cuarto sencillo para 1, $4.50. Para dos personas . . . 6.00.
Cuarto doble, para 1 o 2, 8.00. Por mes 180.00.

TODOS CON BAÑO Y DUCHA

Departamentos de sala, un cuarto, y baño y ducha, desde $225 al mes.
Hay también departamentos con 3 o 4 alcobas, además de la sala, y con 2 baños, a precios de verano.
Cocina moderna y criolla bajo la experta dirección de un excelente cocinero español.
Intérpretes y sirvientes de habla española.
Atención especial a la clientela hispana bajo la directa supervisión del señor
ANTONIO AGUERO
Gerente Hispano
MARRY LAZ OWNERSHIP MANAGEMENT

EL BARRIO COMERCIAL DE ENCARNACION, EN EL PARAGUAY, HA QUEDADO REDUCIDO A ESCOMBROS, A CAUSA DEL HURACAN

Se cree que la lista total de los muertos ascenderá a quinientos
En toda la república se han abierto suscripciones para socorrer a los damnificados pues en la población comienza a sentirse hambre

TEMORES EN MIAMI ANTE EL PELIGRO DE UNA EPIDEMIA

Empiezan a conocerse ahora los detalles de los destrozos que el huracán causó en Nassau, sabiéndose que mató a diecisiete personas.—El viento llegó a alcanzar 200 kilómetros por hora

ASUNCION, Paraguay, septiembre 23.—(A. P.)—Las últimas noticias que se han recibido acerca del huracán que azotó la ciudad de Encarnación en esta república, informan que el número de los muertos pasa con mucho de ciento y que es posible que llegue a doscientos.

Personas llegadas a esta capital procedentes del área siniestrada dicen que la lista de muertos subirá fácilmente a quinientos. Muchos heridos graves se encuentran agonizando y se desespera que puedan salvarse.

Un despacho remitido por el comandante militar de Encarnación dice que han sido enterrados ya cristianamente centenares de muertos y que se continúa trabajando activamente para extraer el resto de los cadáveres que hay debajo de las ruinas.

El barrio comercial de la ciudad, que tenía siete bloques de casas de longitud y cuatro de anchura ha quedado convertido en un montón de ruinas.

Comienza a sentirse la escasez de artículos de primera necesidad y son numerosas las personas que han quedado sin hogar.

En toda la república se han abierto suscripciones con el fin de recoger fondos para aliviar la situación de los damnificados. El Presidente Ayala firmó un decreto concediendo un crédito de seiscientos mil pesos para auxilios.

Los daños recibidos por la propiedad se calculan en un millón de dólares.

INQUIETA EN MIAMI EL PELIGRO DE UNA EPIDEMIA TIFICA

NUEVA YORK, septiembre 23.—(A. P.)—Al mismo tiempo que se continúa realizando el escombreo, a fin de extraer de entre las ruinas los cadáveres de las víctimas de los huracanes que azotaron recientemente a la Florida, están haciéndose esfuerzos para que no escasee en el área damnificada ningún recurso médico.

Por todos los medios de comunicación posible se envían socorros a la Florida. El destroyer "Downe", de la armada de los Estados Unidos, salió ayer noche de Charleston para Miami con grandes cantidades de suero contra la fiebre tifoidea, y el "Cassin" se espera zarpe hoy con carga general. Inquieta a las autoridades el peligro de una epidemia de fiebre tifoidea en Miami.

Se hacen preparativos para la construcción de los edificios destruídos.

Las pérdidas que han sufrido las compañías de seguros se calculan entre ocho y diez millines de dólares.

VAN LLEGANDO NOTICIAS DEL HURACAN EN NASSAU

PAL MBEANCH, septiembre 23.—(A. P.)—Se ha recibido un aerograma de Nassau informando que el ciclón mató allí a 17 personas, siendo más numerosa la cantidad de heridos. Sobre Nassau, el viento huracanado llegó a alcanzar una velocidad de doscientos kilómetros por hora.

TEMESE POR LA SUERTE DE UN VELERO

MOBILA, septiembre 23.—(S. R.)—Existen serios temores por la suerte que haya corrido el velero "Rose Mary" de la matrícula de este puerto que se hizo a la mar con rumbo a Puerto Rico el día quince de septiembre y que a pesar de las pesquisas realizadas por los buques del servicio de guarda costas y las indagaciones de los que hacen el tráfico por su ruta no se ha obtenido resultado alguno.

UN TORNADO DE QUINCE MINUTOS EN HURON

BERLIN, Heightst, Ohio, septiembre 23.—(A. P.)—El operador de la Compañía Telefónica en Huron, Ohio, ha comunicado a su colega en esta ciudad las 5.30 de esta tarde que estaba azotando un tornado a Huron, derrumbando varios edificios arrancando varios árboles y haciendo volar los tejados de numerosas casas. El tornado sólo duró quince minutos. El operador de Huron cree que no hayan ocurrido desgracias personales y no ofrece un estímulo de los daños materiales.

CIEN MUERTOS POR UN HURACAN EN JAPON

TOKIO, septiembre 23.—(A. P.)—El periódico "Asahi", estima que pasan de ciento los muertos habidos en la isla Oshima a consecuencia del reciente tifón. Los heridos suman también centenares, los daños materiales se acercan a un millón de pesos.

LA CORONA MUNDIAL DEL PESO COMPLETO . . . .

Viene de la página 17

ATAQUE Y DEFENSA

CUARTO ROUND.—Dempsey abre con un izquierdazo a la mandíbula que casi tumba a Tunney sobre las sogas. El retador reacciona, pero Dempsey le grava sus puños en el cuerpo. Dempsey persigue al retador hasta la esquina, colocando persistentemente su izquierda en el estómago. De una herida que el campeón tiene sobre el ojo izquierdo brota abundante la sangre. Dempsey falla un hook izquierdo a la cabeza. Un izquierdazo de Tunney en la cabeza lo hace bambolearse. Van al clinch Tunney para un izquierdazo al cuerpo y a continuación sorprende a Dempsey con un derechazo. Al pretender Dempsey contestar, Tunney lo hace retroceder frustrando un derechazo y enviándole tres golpes a la cabeza. Tunney conecta un derechazo sobre Dempsey cuando el campeón retrocedía hacia las sogas. Van al centro del ring y cuando Dempsey trataba de abrir brecha, suena el gong. El campeón demuestra hallarse cansado. Tiene un fuerte golpe en una ceja y el rostro bañado en sangre.

FALLA EL CAMPEON

QUINTO ROUND.—Dan vueltas mutuamente en el centro del ring, sin lograr conectarse. Al fallar Tunney un golpe con la izquierda, van al clinch. El retador para un hook izquierdo y Dempsey a su vez un derechazo y un izquierdazo a la cabeza. En una esquina se cambian golpes a la cabeza. Tunney falla un par de golpes a la cabeza y ambos paran una serie de golpes al cuerpo. En este momento Dempsey boxea con cautela, mientras Tunney se encuentra en retirada. Dempsey desembarca un hook izquierdo al cuerpo y recibe en cambio dos izquierdazos. Tunney le conecta un formidable golpe con la derecha a la cabeza, obligando al campeón a retroceder a una esquina. Dempsey falla un swing derecho y Tunney le responde con un corto derechazo a la cara. Dempsey falla un hook izquierdo y al sonar el gongo y se encuentran en clinch en el centro del ring. Al retirarse a su esquia, Dempsey está todo ensangrentado.

JACK PELEA SUCIO

SEXTO ROUND.—Dempsey inicia un formidable ataque contra Tunney y falla un hook izquierdo. Tunney le da un par de golpes con la izquierda y la derecha a la cabeza. Dempsey se pone furioso y acomete a Tunney persiguiéndolo por el ring sorprendiéndole con un hook izquierdo a la barba. Se acometen furiosamente fuerpo a cuerpo, llevando Dempsey la ventaja. Tunney conecta un hook izquierdo al cuerpo y un derechazo a la cabeza y van al clinch. Tunney pega con la derecha y la izquierda al cuerpo. Respondiéndole Dempsey con un hook con la izquierda a la cabeza, pero Tunney descarga ambos puños sobre la cabeza del campeón. Tunney pega nuevamente dos izquierdazos a la cara de Dempsey. Tunney comienza a retroceder cuando el campeón busca una brecha. Suena el gongo. En este round por dos veces Tunney ha protestado ante el árbitro del juego sucio de Dempsey en los clinches. Dempsey respira con dificultad, demostrando hallarse fatigado.

VENTAJA DE TUNNEY

SEPTIMO ROUND.—Van al clinch en las primeras escaramuzas sin inferirse daño. Tunney desembarca un ligero izquierdazo e inmediatamente retrocede saltando. El retador envía un mandarriazo con la derecha a la mandíbula del campeón y van a un nuevo clinch. Dempsey conecta un hook izquierdo sobre el ojo derecho del retador y le abre una herida. Dempsey castiga a Tunney en la esquina y el retador le envía dos derechazos a la cabeza sin que se los devuelva. Cambian derechazos al cuerpo. Tunney suelta un izquierdazo a la cabeza y a continuación un derechazo. Fallan ambos ligeros golpes con la izquierda. En el centro del ring se cambian furiosos golpes. Tunney conecta un derechazo a la cabeza. Suena el gongo. De la herida de Dempsey sigue manando la sangre.

LENTITUD DE DEMPSEY

OCTAVO ROUND.—Dempsey se mueve con marcada lentitud. Pega un hook izquierdo a la cabeza. Tunney se queda corto en dos izquierdazos, pero conecta un tercero y van al clinch. Al separarse envía cinco terribles izquierdazos a la cara del campeón. Tunney desembarca su derecha a la mandíbula de Dempsey, y éste le pega un derechazo en la cabeza pero recibe un hook izquierdo en cambio. Se cambian ligeros izquierdazos a la cabeza. Dempsey trata de forzar la pelea, pero Tunney se mantiene firme. El retador falla dos golpes con la izquierda y uno con la derecha a la cabeza. Tunney se descuelga con un uppercut de derecha al ir al clinch. Termina el round en los momentos en que Tunney envía a la cara del campeón un izquierdazo.

SE INCLINA LA BALANZA

NOVENO ROUND.—Tunney retrocede a tiempo para evitar un derechazo a la cabeza. Se cambian furiosos golpes al torax y luchan cuerpo a cuerpo. Dempsey falla un feroz swing derecho y van al clinch. Dempsey recibe un derechazo al cuerpo y riposta con un golpe al cuerpo. Tunney desembarca dos ligeros izquierdazos sobre la cabeza del campeón, quien falla otro derechazo a la cabeza y en un intercambio de golpes, recibe dos izquierdazos en la mandíbula. El retador le envía un derechazo a la quijada. Dempsey falla golpes con ambas manos y Tunney vuelve a hacer blanco con la derecha en la mandíbula, conectando a continuación sendos hooks con la derecha y la izquierda a la mandíbula. El ojo izquierdo del campeón comienza a cerrarse. Dempsey demuestra hallarse sumamente fatigado. Tunney le conecta un durísimo derechazo en la mandíbula al terminar el round. Más que sentarse, cae Dempsey desplomado en su silla.

FINAL DE NORMA

DECIMO ROUND. — Se dan las manos y comienzan a castigarse el cuerpo. Van al clinch en el centro del ring. Dempsey falla un derechazo a la cabeza y a continuación conecta con la izquierda y la derecha al cuerpo del retador que retrocede. Dempsey hace frente al castigo del retador con golpes al cuerpo y obligando a Tunney a retroceder contra una esquina. Tunney desembarca dos golpes con la izquierda y la derecha a la quijada haciendo tambalearse al campeón. Tunney le pega un hook con la derecha en la mandíbula y van al clinch. El ojo izquierdo de Dempsey está completamente cerrado. Tunney le pega dos derechazos a la cabeza y lo hace estremecer otro derechazo. El campeón retrocede hacia las sogas. Tunney le acomete con un duro izquierdazo a la mandíbula. Tunney lleva a Dempsey a una esquina neutral, atacándolo furiosamente al cuerpo y a la cabeza. Tunney conecta un hook izquierdo al cuerpo. El campeón demuestra hallarse rendido por la fatiga; apenas si puede sostenerse en pie. Al sonar el gongo, se halla Dempsey completamente groggy y tiene que ser llevado a su esquina.

BELOT Y ALMENDARES STARS EN REGLA PARK

Cada día es mayor el entusiasmo que se nota entre los fanáticos del Emperador de los Sports del ultramarino pueblo, por ver frente a frente a los Clubs Almendares Stars y Belots, lo que nos hace pensar en que elDomingo, la glorieta del parque de Jacobo López será pequeña para dar cabida a los fanáticos.

Además de este encuentro beisbolero, habrá un partido balompedístico que también ha llevado el entusiasmo a la afición.

Este partido a que hacemos referencia es el que se celebrará entre los equipos del Centro Español de Regla yel de la casa P. Fernández.

Mañana daremos a conocer a nuestros lectores, la alineación de ambos equipos, para complacer a varios fanáticos que nos lo han pedido, no haciéndolo hoy, toda vez que aun no nos los han dicho.

También se nota gran animación para el Field Day que se llevará a efecto en dichos terrenos el día doce del próximo mes para celebrar el Día de la Raza, siendo los chicos del Centro Español, los organizadores del mismo.

Pronto daremos a conocer el programa de dicha fiesta, la cual está patrocinada por un grupo de encantadoras damitas.

ES MUCHA GOMA
PIRELLI

Se ha ordenado que los destroyers norteamericanos que están en Guantánamo partan para Blefields, Nicaragua

BLUENFIELDS, Nicaragua, Septiembre 23. (U. P.)—Los insurgentes liberales aceptaron hoy las condiciones para el armisticio propuestas por el Presidente Chamorro. Según ellas los conservadores, o sea el Gobierno, se retirarán del Bluff hacia Rama, y los liberales, esto es, los revolucionarios, tendrán que retirar todas sus fuerzas a la laguna de Pearl.

Los soldados de Infantería de Marina de los Estados Unidos ocuparán El Bluff durante el tiempo del armisticio.

También se dispone el cambio de prisioneros y que el almirante norte-americano Latimer arbitrará cualcual disputa que se promueva entre las dos partes. Si transcurridos quince días conservadores y liberales no llegan a un acuerdo, ambas partes volverán a ocupar la posición en que se encuentran hoy.

DOS DESTROYERS DE GUANTANAMO A NICARAGUA

WASHINGTON, Septiembre 23.—(A. P.)—La Secretaría de Marina ha dispuesto que dos destroyers de la división de Guantánamo partan para Bluenfields.

MODO DE LOGRAR UNA INFANCIA QUE SEA SALUDABLE

Hay millares y millares de niños que se hallan en la edad crítica abandonados de cuidado y atención

LA EDAD CRITICA DEL NIÑO

Consejos dados por el memorial Gorgas Institute para criar y cuidar fuertes a los infantes

CHICAGO, septiembre 23 (Prensa Aliada). El "Gorgas Memorial Institute de esta población diserta hoy, en su meritoria labor de divulgación médica y de higienización, acerca de la infancia entre el nacimiento y la edad de ir a la escuela. En este particular sienta aquel Instituto una afirmación bien triste: hay millares y millares de niños comprendidos entre esas edades que se hallan abandonados a todo cuidado y atención cosa que sorprenderá saber a muchísima gente que cree que el niño recibe ahora mayor solicitud que en ninguna otra época anterior de la vida humana.

Antes del nacimiento del infante, la madre es debidamente atendida, atención que se extiende al niño algunas semanas después de nacido hasta que éste alcanzara vida establecida, llamémosla así. Desde entonces hasta que el muchacho comienza a ir a la escuela donde el médico escolar lo somete a un examen físico ,el niño queda completamente abandonado en lo que a periódicos exámenes se refiere. En este caso, si el médico del colegio descubre que el niño padece de tonsilis, caries, enfermedades del corazón o de los pulmones lo notifica al médico de la familia.

Estos consejos del Instituo Gorgas se refieren a lo que pasa entre la edad de uno y seis años, que es cuando el cuidado de los padres se relaja en muchos casos. En tal período es cuando las indisposiciones, al parecer triviales del niño, se desatiende por atribuirse siempre a algo que el niño ha comido. En tales casos, se le da una dósis de purgante o se atribuye la dolencia a la salida de los dientes.

Estos son precisamente los que merecen la mayor atención por parte de los padres, porque forman el tiempo en que muchos de nuestros órganos y funciones del cuerpo sufren rápidos cambios. Los primeros dientes caen y se presentan los segundos dientes en proceso de formación. El estómago y el canal elemental se preparan para el cambio de la dieta y en ese período es cuando los errores en la dieta son frecuentemente desastrosos. Es también el período en que la mayor parte de los niños están expuestos al contagio de las enfermedades propias de la infancia, como el sarampión, la tos ferina la escarlatina y la difteria.

Es preciso abandonar la idea de que todas las fiebres que se notan en los niños se deben a algo que ha comido y que sólo necesitan un purgante para que desaparezca. No conviene obrar tan a la ligera sino consultar el caso con el médico, para evitar al niño una lesión permanente. Procediendo de esta manera, los padres se ahorrarían el caso de tener que lamentar toda la vida su abandono hacia enfermedades que creían sin importancia.

SQUASH TENNIS EN LA Y. M. C. A.

Ya está decidido prácticamente el campeonato local Squash-tennis de los Triangulares. El joven Angel Trillo ha ganado el primer lugar invicto, habiendo demostrado excelentes condiciones en su gran juego de aire.

El pasado miércoles, Trillo derrotó a su último contrincante, Mr. Ford, ganándole dos sets seguidos, 17 por 1 y 18 por 13. Ford le hizo gran resistencia en el primer set, llegando ambos a agotarse.

En la segunda categoría luce vencedor R. Salom Jr., quien tiene tres victorias sin derrotas a su haber y sólo le falta un match por celebrar. Su última victoria fué contra Fernández, quien le obligó a jugar tres sets: 10 por 15, 15 por 11 y 15 por 8. En los demás matches vencieron el doctor Herrero y el propio Salom, que tuvieron de contrario a M. Maristany. Los scores fueron:

Salom vs Maristany: 15 por 7, 7 por 15 y 15 por 9.

Maristany vs Herrero: 17 por 18, 15 por 2 y 9 por 15.

Para la semana entrante comenzarán los partidos de la tercera categoría, donde pretende "robar" cierto señor que responde al grito de "PETER".

ALEMANIA OFRECE 500 MILLONES POR LIBRAR SU SUELO

La oferta alemana se refiere a que por los aliados se dulcifique un tanto el Tratado de Versalles

OFERTA DE STRESSEMANN

Se pide además de la evacuación que cese la comisión aliada y se devuelvan las provincias alemanas

BERLIN, septiembre 23. (Prensa Aliada).—Van conociéndose los primeros resultados de la entrada de Alemania en la Liga de las Naciones. Con el fin de liberar al país de la presión militar aliada y recuperar el valle del Sarre y Eupen y Malmedy, Alemania está dispuesta a colocar 500.000.000 marcos oro, (unos $125.000.000) en acciones preferentes de la Compañía de Ferrocarriles Alemanes a la disposición de sus acreedores.

Acerca de estas acciones, el Gobierno alemán no formulará ninguna objeción a que se vendan tantas acciones ferroviarias (cuyo valor total, de acuerdo con el Plan Dawes, asciende a 11.000 millones de marcos, o sean $2.750 millones aproximadamente) como se consideren necesarias para la estabilización de los francos franceses y belgas.

Esta oferta, hecha por el doctor Stresemann para que los aliados evacuen el territorio de Rinlandia, cese la comisión militar aliada y se devuelvan al Reich las provincias alemanas que se encuentran ocupadas actualmente por Francia y Bélgica, ha sido aprobada en principio por el Presidente von Hindenburg y el Canciller Marx. Su aceptación por todo el Gabinete alemán es solo una mera formalidad.

Con tal que el primer ministro Poincaré y sus asociados apoyen los tratos hechos por Briand, la serie de preparativos hechos técnicamente complicados comenzará el mes próximo, cuando Loucheur venga a Berlín con ese propósito. El enviado financiero francés conferenciará con el ministro de Hacienda alemán Reinhold y con el doctor Schacht, presidente del Reichsbank, así como con Mr. Parker Gilbert y demás administradores del Plan Dawes.

Se reconoce en Wilhelmstrasse que el éxito del propósito depende de que sea posible vender los bonos ferroviarios en los Estados Unidos. Créese en esta capital, según los cálculos que se han hecho a ese fin, que se tendrán que colocar por lo menos 2.000 millones de marcos (pesos 500.000.000) en valores de esa clase. Como se ve, tal operación necesita la cooperación de los bancos más grandes de los Estados Unidos, cuyo consejo, según se dice, se ha pedido ya.

De esta manera, la liquidación de una de las más duras condiciones impuestas al Reich por el Tratado de Versalles depende de Wall Street y para que Alemania se vea libre de soldados extranjeros y de la comisión de control militar aliado y recupere el Sarra y Eupen y Malmedy necesita que los banqueros de Nueva York se presten a lanzar al mercado norte-americano sus bonos de las reparaciones.

NO HABRA NUEVA REPARTICION DE TERRITORIOS EN EUROPA

GINEBRA, septiembre 23. (SR). Para calmar los comentarios a que ha dado lugar su discurso de ayer en la soiree de la colonia alemana, el doctor Stresemann ha hecho aclaraciones a los periodistas diciendo que no espera que a consecuencia de las conversaciones iniciadas en Thoiry ocurra una nueva repartición de territorios en Europa, y que con respecto al Sarre y a un acuerdo voluntario, hizo una ligera alusión a un plebiscito futuro, felicitándose al mismo tiempo de la reanudación de la amistad entre su patria y Francia.

LAS RESERVAS NORTEAMERICANAS AL TRIBUNAL DE LA HAYA

GINEBRA, septiembre 23. (AP). La conferencia del Tribunal Internacional de La Haya ha aprobado hoy una moción otorgando a los miembros del Tribunal el derecho de denunciar las reservas de los Estados Unidos tocante a la adopción de enmiendas al estatuto y a las llamadas opiniones de consultas. Como consecuencia del informe, se invitará a los Estados Unidos a participar de la elaboración de un protocolo español que contendrá las reservas norteamericanas al estatuto y al pacto de la Liga de Naciones. Los delegados firmarán un protocolo que será enviado a Washington.

Por otra parte llegan aquí noticias de que el Senado de los Estados Unidos va a estudiar de nuevo el ingreso de dicho país en la Liga de las Naciones, en el caso de que aprueben los miembros del Tribunal las recomendaciones sugerisas por los deleganos de la conferencia que se celebra en Ginebra sobre las reservas de los Estados Unidos.

CAZADORES

Cartucho inmejorable con pólvora sin humo a $3.90 el calibre 16.
Garantizado para escopeta automática.
Recomendamos los cartuchos "Winchester", "Repeater Rojo" y "Ranger".

V. GURUCETA Y Ca.
MERCADERES 23. A-7631

OCHO MIL MILLONES DE CAPITAL EXTRANJERO INVERTIDOS EN AMERICA DEL SUR TRIUNFAN DE LOS EUROPEOS

Sólo una pequeña parte de los recursos de aquel país está en explotación y por espacio de muchos años el capital y el trabajo hallarán empleo y aunque éste sea europeo aquél será extranjero

LA REPUBLICA ARGENTINA OCUPA EL PRIMER LUGAR

Estos países al Sur de nosotros—dice el banco de Boston— no están recargados por pesadas deudas de guerra; tampoco están poblados con exceso y su suelo no ha sufrido con intenso cultivo

NUEVA YORK, septiembre 23.—(Prensa Aliada). Cerca de ocho mil millones de capital extranjero hay invertidos en la actualidad en Sur América. Por contrapartidas solo una pequeña parte de los vastos recursos de ese continente están en explotación según informan los banqueros bien informados. En efecto, un estudio de las condiciones de Sur América demuestra que por espacio de muchos años el capital y el trabajo hallarán allí amplio empleo y aunque Europa continuará indudablemente suministrando el trabajo, el capital fluirá en gran medida de los Estados Unidos. Este país, con 1.750 millones de pesos invertidos principalmente durante los últimos veinte años, ocupa el segundo lugar entre los países que han empleado su dinero en Sur América, el primero de los cuales es la Gran Bretaña, con 4.500 millones de pesos.

Refiriéndose a la inversión de capitales en Sur América, dijo recientemente un banquero:

"Existe una tendencia a considerar a Sur América como una unidad, en vez de darse cuenta que el vasto continente de ese nombre es un grupo de países enteramente distintos, con diferentes condiciones políticas y económicas. Aparte de un idioma común y hasta cierto punto un origen común, no existe homogeneidad social económica o política entre Colombia y la Argentina o Venezuela y Chile. Se sigue de ésto que cualquier estudio para el empleo de capital en Sur América debe hacerse considerando separadamente país por país como en el caso de los prés tamos a Europa".

Un examen de las posibilidades para la inversión en Sur América revela que la República Argentina ocupa indudablemente el primer lugar entre todos los países de ese continente. La Argentina se ha convertido en una de las más importantes naciones productoras. Su comercio exterior excede al de los demás países de la América del Sur y la riqueza por capita figura entre las mayores del mundo. La riqueza nacional de la Argentina asciende aproximadamente a quince mil millones con una deuda total de menos de mil millones.

La República del Uruguiay ha disfrutado siempre alto crédito figurando en la misma categoría que la Argentina. En relación con el desarrollo de los ferrocarriles ocupa el primer lugar, y en materia de obras públicas ha mejorado notablemente en los últimos años.

Los Estados Unidos del Brasil federación de veinte Estados autónomos, se conocen como uno de los más grandes y más ricos países del mundo y poseen recursos ilimitados.

Chile ofrece interesante campo para la inversión y sus bonos han sido siempre muy bien recibidos en todos los mercados monetarios. Un alto funcionario del Departamento de Comercio de Washington ha dicho que, a su juicio, las inversiones en Chile han cedido relativamente mayores ganancias que en cualquiera otro de los países de Sur América. El crédito moral y nacional de Chile es, y ha sido siempre, altamente apreciado por los capitalistas extranjeros.

Perú como Chile, es ante todo país minero, pero en contraste con las repúblicas vecinas se ha visto seriamente conturbado en el pasado por la debilidad de sus gobiernos y la falta de capitales. Sin embargo, en los últimos años, los intereses mineros norte-americanos y británicos han extendido su influencia hasta sus campos y una fuerte administración bajo la guía de un presidente excepcional capaz y enérgico está fomentando las riquezas del Perú con creciente aumento. Se calcula que pasa de cien millones de dólares el capital norte-americano invertido en el Perú.

El progreso que la República de Colombia ha hecho en los últimos tres años ofrece campo de inusitada atracción para los capitales norteamericanos. La falta de transporte es ahora el mayor obstáculo pero aun ésto se está venciendo rápidamente por medio de la construcción de ferrocarriles y carreteras.

Bolivia, que tiene un area de medio millón de millas cuadradas, de las que solo una pequeña parte ha sido explorada contiene algunos de los depósitos minerales de bosques tropicales son excesivamente fértiles, y todos los esfuezos que se han hecho para atraer la inmigración a ese país han obtenido resultados satisfactorios. Un grupo de colonizadores británicos han recibido este año una concesión a lo largo del río Alto Paragiiay.

Respecto a las repúblicas más pequeñas, como Ecuador; Venezuela y Paraguay, pocos estímulos han ofrecido sus Gobiernos al capital extranjero para obtener empréstitos. Los levantamientos políticos han sido en gran parte responsables de la falta de estabilidad financiera en esos países, pero se están tomando medidas día por día que indican un próspero desarrollo.

Una de las principales casas de inversión de Norte América, el First National Bank of Boston, indicó recientemente se habían logrado en Sur América progresos mucho más rápidos hacia la estabilidad de las finanzas y de los negocios oficiales que en Europa. "Estos países al sur de nosotros —dice el Banco de Boston— no están recargados por pesadas deudas de la guerra, tampoco se hallan poblados con exceso, su suelo no aparece empobrecido por generaciones de intenso cultivo y sus cambios de gobirno son menos numerosas y ciertamente menos perjudiciales que los que se registran en Europa. Los mayores problemas que tiene ante sí son los de emigración, medios de comunicaciones, ampliación de las facilidades del crédito y otros análogos que en su mayor parte son iguales a los que tuvo este país, pero parece obvio que las relaciones entre los Estados Unidos y las Repúblicas de la América del Sur se harán más íntimas con el tiempo por el mayor intercambio de negocios. Es también evidente que en relación con el aumento de la prosperidad de los países de Sur América, aumentará el valor de sus obligaciones'.

CONGRESO INTERNACIONAL AMERICANISTA EN ROMA

ROMA, septiembre 23. (U. P.) Hoy se inauguró en esta capital el vigésimo-segundo Congreso Internacional Americanista.

En la sesión de hoy, que se dedicó a la elección de la mesa y a adoptar acuerdos preliminares, fueron designados vicepresidentes los profesores Herbert Spinden, de la Universidad de Cambridge, y Salvatore de Benedetti y Vedia Mitral, ambos de la Universidad de Buenos Aires, y el Reverendo Martín Gusinde de la Universidad de Chile.

El primer ministro Mussolini, que presidió el Congreso, dió la bienvenida en nombre del Gobierno a todos los delegados.

REFUERZANSE LAS ESCUADRAS EXTRANJERAS EN CHINA

LONDRES, septiembre 23 (A. P.) La Agencia Reuter ha recibido un mensaje desde Malta informando que nueve barcos de guerra de la Gran Bretaña de los que forman la tercera flotilla de la escuadra destacada en aguas del Mediterráneo, se encuentran rumbo a China, para reforzar a los cruceros "Castor", "Carysford" y "Dartmouth" a los que ayer se ordenó salir para las aguas asiáticas.

Otro mensaje de la misma Agencia desde Shanghai comunica haber llegado allí dos cañoneros japoneses, con los cuales la escuadra del Sol Naciente en esas aguas asciende a nueve cañoneros, dos destroyers y dos cruceros.

LA LIGA DE LAS NACIONES QUIERE FACILIDADES PARA LOS PERIODISTAS

GINEBRA, septiembre 23. (A. P.) El Delegado de Chile señor Quesada, al abrirse la sesión de hoy en la Liga de las Naciones presentó una moción solicitando que se recomiende a los Gobiernos de todos los Estados afiliados a la Liga que dispensen especiales consideraciones a los periodistas acreditados ante dicha Sociedad cuando crucen fronteras en cumplimiento de deberes profesionales.

El delegado de Francia, M. Jouvenal, declaró que la delegación francesa secundaba calurosamente la iniciativa chilena. La moción pasó a la comisión correspondiente.

Century
El mejor Motor Eléctrico
Por mayor y detalle
García & García. Monte 2-G.

ALAN COBHAM CONTINUA VOLANDO HACIA LONDRES

LONDRES, septiembre 23. (B. W. S.) Alan Cobham, que durante su vuelo de regreso desde Australia a esta capital ha encontrado violentas tormentas que le han producido bastante demora, cubrió ayer la distancia de Allahabad a Delhi con un tiempo magnífico y hoy ha llegado a Karachi, donde hará algunas pequeñas reparaciones a su av

DIARIO DE LA MARINA

FUNDADO EN 1832

DIRIGIDO HASTA 1919 POR DON NICOLAS RIVERO Y MUÑIZ.
DIRECTOR: JOSE IGNACIO RIVERO Y ALONSO.

Editado por la Compañía DIARIO DE LA MARINA (S. A.) cuyo programa consiste "en la defensa de los intereses generales y permanentes de la Nación cubana, de los especiales de la colonia española establecida en la misma y de la unión y armonía entre los diversos elementos que conviven en el país."—Art. 1o. de los Estatutos.

Presidente: Conde del Rivero. Secretario: Manuel Abril y Ochoa. Tesorero: Joaquín Pla

ADMINISTRADOR: JOSE SOBRINO Y GONZALEZ

OFICINAS: Habana..... DIARIO DE LA MARINA. Nueva York..... Broadway at 71st. St.. Madrid..... Arrieta núm. 9. París..... 61 Boulevard Haussmann.

PRECIOS DE SUSCRIPCION

HABANA		PROVINCIAS		EXTRANJERO	
1 mes.	$ 1.50	1 mes.	$ 1.70	3 meses.	$ 6.00
3 id.	„ 4.50	3 id.	„ 5.00	6 id.	„ 11.00
6 id.	„ 9.00	6 id.	„ 9.50	1 año.	„ 21.00
1 año.	„ 18.00	1 año.	„ 19.00		

TELEFONOS:

Quejas de Suscriptores.	M-3404	Deportes.	M-4589
Anuncios Económicos.	A-3856	Secretaría de la Empresa.	M-7714
Anuncios Administración	A-5334	Secretaría de la Dirección	M-9785
Redacción.	A-0301	Fotógrafo.	M-6844
Repórters.	M-6144	Imprenta.	M-9665

PASEO DE MARTI 103 APARTADO 1010 CABLE: DIARIO, HABANA

MIEMBRO DECANO EN CUBA DE "THE ASSOCIATED PRESS"

EDITORIALES

EL CLUB VAQUERO DE LA HABANA.

La constitución del Club Vaquero de la Habana, cuyo Reglamento tenemos a la vista, es una prueba más del progreso lento, pero constante de nuestras ideas sobre producción y agricultura, y de cómo ciertos principios fundamentales se van abriendo paso en Cuba, contribuyendo a la organización de nuestra economía. El DIARIO DE LA MARINA, que tiene convicciones muy firmes sobre la necesidad de poner término al verdadero estado de atomización de nuestras fuerzas productivas, se siente vivamente complacido y al mismo tiempo lleno de entusiasmo para continuar su propaganda, cada vez que un grupo de productores o de hombres de negocios interesados en un ramo cualquiera de la actividad económica, se asocian y suman sus fuerzas para realizar, mediante la cooperación, empeños de beneficio general, corrientemente fuera del alcance del individuo aislado. En un mundo que tiende cada día a la organización más perfecta y económica de todas las actividades sociales, nuestros agricultores no pueden permanecer disgregados, indiferentes al espíritu y a las tendencias de los nuevos tiempos, sin sufrir las consecuencias de una destructiva rivalidad. Por eso ayer, como quien dice, celebrábamos los esfuerzos de los cultivadores y exportadores de piña para asociarse; después alentábamos a los colonos a constituir una robusta asociación nacional; más tarde veíamos con satisfacción el establecimiento de una sociedad cooperativa para la venta de leche en Camagüey, y finalmente hoy hacemos constar nuestro beneplácito por la fundación del Club de Vaqueros de la Habana, última organización de productores de que tenemos noticias. Es posible que haya quien se muestre sorprendido por la importancia que concedemos a estas iniciativas de organización de nuestras clases productoras, pero como pensamos que la agricultura es la base del bienestar y la riqueza de Cuba, y como creemos a la vez que sin cooperativismo no hay posibilidades de progreso agrícola entre nosotros, de ahí que, aún a trueque de parecer machacones y repetidores, no nos cansamos de proseguir en nuestra propaganda a favor de la cooperación.

El Club Vaquero de la Habana es una institución que nace para satisfacer necesidades claramente sentidas por los criadores, y fomentar el espíritu de cooperación, ayuda mutua y servicio recíproco entre éstos. Basta leer el artículo primero de su Reglamento para comprenderlo así. El Club Vaquero de la Habana se constituye—dice textualmente—con el propósito de estrechar vínculos de emulación y de compañerismo entre sus asociados; para laborar en pro del mejoramiento de la industria vaquera en la República; estudiar, promover y realizar toda medida que propenda al auge y prosperidad de la ganadería nacional y en suma, gestionar y recaudar toda práctica o iniciativa particular u oficial que se traduzca en beneficio de los asociados, de su debida protección y defensa; creación de cooperativas, implantación de sistemas de selección de razas y de crianzas; financiamiento y economía de sus negocios y cuanto más pueda determinar un avance cierto y seguro para el desarrollo, consolidación y crédito de la industria asociada en sus relaciones con el público.

Serán miembros del Club Vaquero, exclusivamente, según el citado Reglamento, las personas que se dediquen a cualquiera de las ramas de la industria vaquera; productores de leche; expendedores de dicho producto, ganaderos; traficantes en útiles e implementos de vaquería; criadores de ganado, etc. y que a juicio de la junta directiva posean determinadas cualidades o méritos especiales para prestar un concurso útil a la institución.

Las condiciones exigidas para ser miembro del Club, aseguran su carácter de organización de productores y sus propósitos de armonizar el fomento de los intereses de sus socios con el bienestar colectivo, se advierten en la disposición transitoria general del citado Reglamento que copiada a la letra dice:

"El Club de Vaqueros de la Habana, no es un organismo con fines puramente sociales y mucho menos para recreo y adorno; su objeto primordial es laborar enérgica y constantemente por el crédito de la industria vaquera en la República cooperando en ese sentido con el Gobierno a la adopción de las acertadas Leyes y prácticas sanitarias para que la leche, como alimento y sus derivados, sean una verdadera garantía para el pueblo de Cuba.

En tal virtud queda establecido que será separado y dado de baja del Club cualquiera de sus miembros que sea convicto de adulterar la leche con fines lucrativos y aviesos por las autoridades del ramo, o que realice cualquier acto distinto en relación con la industria vaquera, que lo haga desmerecer en el buen concepto de sus compañeros.

Para proceder de acuerdo con dicha medida, bastará la denuncia ofrecida por dos socios y la plena comprobación de la misma en expediente que se instruirá por el Director y que será resuelto por mayoría de votos en la primera Junta Directiva que se convoque al efecto, una vez oídos los descargos y las razones del acusado.

Esta elevada moral que la institución se propone mantener, es un motivo más para que celebremos su constitución. No se trata de explotar, sino de trabajar, fomentar y ayudarse mutuamente. Ese es el secreto del éxito en Agricultura y cualquiera otro orden de actividades.

EL TRATADO COMERCIAL HISPANO CUBANO.

El tratado comercial Hispano Cubano marcha ahora por buen camino, y es de suponer que su realización dentro de los horizontes de las conveniencias mutuas no se haga esperar por mucho tiempo. Decimos que marcha por buen camino, porque si bien es cierto que en Cuba tan importante cuestión ha contado con la simpatía de los elementos productores y económicos y con la anuencia de los gobiernos de nuestra República, no sucedía lo mismo con España, donde por falta de ambiente no ha llegado a cristalizar hasta estos momentos en que la prensa española se ocupa de la magna significación de este tratado y de la necesidad de llevarlo a una rápida ejecución.

En nuestra sección de cables de España, del número de ayer, publicamos una noticia que confirma en todo nuestras predicciones anteriores, y nosotros que siempre hemos dado una preferente atención a esta clase de aspiraciones no sólo comerciales, sino de índole sentimental y efusiva, nos congratulamos de que los órganos más caracterizados de la opinión pública de España, como el "A B C" presten su decidido apoyo en pro de la consecución del Tratado Comercial entre Cuba y España.

La nación progenitora ha demostrado en todo tiempo el entrañable afecto que experimenta por Cuba, y nuestro país ha demostrado a su vez su inquebrantable decisión por España, de manera tal que no puede dudarse del espíritu de transigencia y de entendimiento que animan a ambos pueblos para atar más fuerte esos vínculos de sangre, religión y de idioma que los unen estrechamente.

Ahora que Cuba tiene una Embajada en Madrid y que España ha enviado a su primer Embajador en la Habana, parece propicio el momento para hacer realidad los anhelos que vehementemente han exteriorizado las clases económicas de los dos pueblos. Será una realidad porque es una necesidad sentida ante las imperiosas exigencias de la vida comercial de España y Cuba.

Claro es que el tratado Comercial Hispano Cubano debe de hacerse no sin tener en cuenta la más elemental reciprocidad, sin descuidar aquellos sectores de la producción que constituyen sus fuentes de riqueza y de los que depende su estabilización económica.

Cuba cuenta con dos productos de inmejorables cualidades como son el azúcar y el tabaco, sin descuidar tampoco el café, que puede competir con el que se cosecha en los territorios productores por excelencia. España podría continuar enviando sus vinos, sus aceites, sus conservas, sus tejidos, etc. Y dentro de este consorcio y de esta identificación, no cabe duda que los más halagüeños resultados coronarán estos esfuerzos que realizan con toda amplitud el Gobierno que preside el General Machado y el General Primo de Rivera.

La posibilidad de ensanchar nuestro mercado, ampliándolo dentro de la reciprocidad y del equilibrio y contando con la garantía de una perfecta estabilidad, constituirán para Cuba y España una fuente de riqueza y servirá para esa mayor comprensión y ese mayor afecto que hasta ahora no ha tenido más nexo que el de la simpatía fraterna.

LA GLORIA DE LOS HUMILDES

EL BUSTO DE PAUL DE KOCK

A Paul de Kock va a erigírsele un busto. No hay nada inverosímil en el mundo. Por lo visto todavía tiene Paul de Kock admiradores. De vez en cuando la fama póstuma, como para darse aires democráticos, va a buscar entre los humildes, entre las sombras oscuras de la literatura a quienes está vedado el ingreso en las antologías y en las Historias literarias, acaso después de haber gozado en vida una pasagera celebridad. Hay también una gloria de los humildes, que suele ser ocasional y caprichosa. Lo de humildes se dice atendiendo al estado de olvido y abatimiento en que se encuentran esos escritos, un día populares a quienes exhuma por un instante uno de esos caprichos de la fama póstuma. Por un instante nada más, porque tales resurrecciones suelen ser breves como el relámpago. Después de la erección del busto y los discursos y reseñas consiguientes, nadie volverá a acordarse de Paul de Kock.

Puede que se le aplique con ocasión de este homenaje lo que se dijo con manifiesta injusticia de Moreas que hay quien se las arregla para viajar con billete de favor hasta en el tren de la posteridad.

Para los autores que se jactan de su popularidad actual, de que venden muchos ejemplares de sus libros, de que el público los sigue etc., el caso de Paul de Kock es un ejemplo que predica la humildad. Fué popularísimo; pocos escritores han tenido una fama tan extensa y tan duradera. Divirtió a sus contemporáneos durante medio siglo. Aquella popularidad la logró no en un período de avidez literaria, sino en tiempos en que había en Francia grandes escritores y no en una época loca y chavacana, sino en años agitados y ardientes, de revoluciones, de ebullición de ideas, de combates con el pensamiento y con el fusil.

Las grisetas, los calaveras y los maridos de las novelas de Paul de Kock, pasando por la Restauración, por la Revolución de 1830, por la Monarquía burguesa de Luis Felipe, por la República de 1848 y por el Imperio de Napoleón el chico, tan campantes, sin que estas mudanzas les hicieran mella. Asistieron al nacimiento y al ocaso del romanticismo, a la aparición del naturalismo, fueron contemporáneos de Balzac, de Víctor Hugo, de los Goncourt, de Hanbert, sin que ello perjudicara a su crédito entre las porteras, los porteras y los colegiales. Su alegre gauloisené, su risa franca y vulgar no alcanzó solo un éxito local.

Fueron traducidos a casi todas las lenguas de Europa y tan populares fuera de Francia como en el país de origen. Acaso más todavía porque en los otros países a cuyas lenguas fueron vertidas las novelas de Paul de Kock se le concedía mayor graduación literaria que en la tierra natal.

Paul de Kock ganaba traduciendo, según dicen, porque no tenía estilo. Tan famoso era que no es inverosímil la anécdota relatada por uno de los biógrafos. Dícese que en una de las pequeñas Cortes de Italia, el príncipe preguntó con mucho interés a un diplomático francés recién llegado: "Usted, que viene de París, debe de traer noticias: ¿cómo está Paul de Kock?" Puede que el príncipe quisiera parecer enterado de la literatura francesa; pero no es imposible que fuese un lector de Paul de Kock. Los extremos se tocan. El Balzac de las porteras puede ser también el Balzac de los príncipes.

En España tuvo infinitos lectores. Sus libros parecían pecaminosos y atrevidos. "¡Sancta simplicitas!" Hay más malicia en los libros de algunos autores graves, publicados con las licencias competentes, que en aquellas risueñas novelas, donde hasta el vicio es superficial como todo y tiene un tono venial y ligero.

La fortuna literaria de Paul de Kock se ayudó de esta misma superficialidad; fué uno de sus elementos. Era un autor fácil, sin complicaciones, que hacía reír sin trabajo; sus novelas eran como chascarrillos en acción, sembrados de los eternos lances cómicos que provocan la risa popular. Era un autor que estaba o se ponía al nivel de sus lectores, que no les exigía esfuerzos intelectuales. Su secreto era divertir, hacer cosquillas a imaginaciones poco exigentes. Estaba en el plano del "vaudeville" y del Guignol y su novela pudiera pasar fácilmente al "vaudeville".

Fué un ejemplo señalado de una cosa que parece absurda e incongruente, pero es positiva: la literatura sin letras. Escribía mal. El se defendía diciendo: "Porque hago hablar a un obrero como habla un obrero y a una griseta como habla una griseta, me dicen que no sé escribir". No era eso. Su versión del lenguaje popular esa tan superficial como su psicología y su costumbrismo. Acaso porque no hablaba exactamente como las grisetas entusiasmaba a las grisetas.

No todo era en él despreciable; tenía vis cómica, cierta inventiva composición clara, narración suelta, una alegría franca y espontánea. Hacía reír no con juegos de palabras, sino con lances cómicos y caricaturas de personajes.

El busto es un homenaje proporcionado, una gloria de medio cuerpo. Una estatua hubiera sido un monumento excesivo, aunque las hay peores. Puede que el busto se ría alguna vez, en los coloquios imaginarios de los muertos, de manifestaciones literarias más pretenciosas y más vanas que las obras que han proporcionado a Paul de Kock este recuerdo póstumo.

Andrenio.

LA GUERRA Y LA PAZ (1)

Por GEORGES CLEMENCEAU (Traducción de "L'Illustration" por el Dr. GONZALO AROSTEGUI)

¿Qué es la guerra y qué es la paz? ¿Qué las distingue, a la una y a la otra, en sus resultados? Siendo nuestra guerra un método de destrucción de la humanidad por ella misma, debe la paz aparecer como un ritmo de reparación, en el curso del cual los humanos podrían abandonarse al ritmo de un altruismo compensador. Es el estado de cosas que nuestras palabras enuncian. No es necesario, sin embargo, un examen muy profundo para descubrir, bajo nuestro verbalismo altruístico de caridad, realidades muy diferentes.

Podéis interrogar a todas las edades de la historia, y no encontraréis en ellas sino ritmos de paz y de guerra, predicaciones de caridad humana y exaltaciones de barbarie. El cansancio de la guerra impone la paz. y el cansancio de la paz desata la guerra.

Alternativas de desigual duración en las que la guerra ocupa el lugar de honor—no siendo la paz lo más a menudo sino una preparación para nuevos combates. Los progresos de la paz han hecho surgir máquinas de guerra con las cuales el efecto de la carnicería se ha multiplicado indefinidamente, lo que nos hace hoy contar por centenas de millar y por millones los heridos y los muertos en batalla en las que antes decenas y centenas de millar habrían colmado nuestras necesidades de matanza. Durante largo tiempo nuestras "historias" no han recogido en abundancia más que sucesiones de guerras y relaciones de batallas. Y realmente, en nuestros días, es cuando el historiador ha descubierto la paz. La ideología, sin embargo, no aguardó tanto para predicar el ideal de una paz indefinidamente prolongada. Antes que el abate de Saint-Pierre, la Anfictionia de Delfos estaba encargada de mantener la paz entre los pueblos de la Grecia. Y fué la misma Anfictionia la que provocó, dos veces consecutivas, la ocasión de "guerras sagradas", de donde salió la suprema derrota de Atenas. Desde esa época, se nos ha propuesto a veces una renovación de la Anfictionia con fines oratorios. Y hasta concertamos tratados de desarme al abrigo de los cuales los armamentos se multiplican cada vez más.

Empero, parece llegada ya la hora de preguntarnos si existen casos de necesidad positiva de la guerra y si hay medio capaz de obtener, sin la guerra, las legítimas reparaciones de los derechos conculcados. Abandonado a los retóricos, se sabe todo lo que el tema puede dar de sí. Pero no se trata aquí de efectos oratorios. Tratamos, por los medios de la observación positiva, de reconocer las indicaciones de un cambio humano que nos permitiera esperar sucesivamente la supresión de las guerras por arbitrajes o compromisos contractuales destinados, en las más grandes crisis, a ser respetados impasiblemente. La ideología no reconoce obstáculos; lo que no nos exime de juzgar los arreglos que nos proponen y apreciar sus probabilidades de éxito.

Compruebo primeramente que las emotividades de la guerra son universalmente más activas y más románticas que la "libresca" ideología de una paz universal entre los pueblos que hasta el presente no han estado de acuerdo más que para destrozarse. Considerad todas las manifestaciones de arte en todos los países del mundo, y encontraréis en ellos la universal supremacía de las representaciones guerreras celebradas en los monumentos, las estatuas, los cuadros, las poesías, los cantos propios de las manifestaciones populares. Y no digo nada de los gobiernos, pues los conquistadores entre ellos, ocupan el puesto de honor. ¿Será menester poner de relieve la universal competencia para la fabricación de todos los instrumentos de guerra en los pálidos conciliábulos en que se elabora, en un fasto de verbalismo, una paz de "papeles mojados"?

Se me dirá que quizás haya ventajas en poner en la vida de los pueblos una parte de ilusión, lo cual me parece muy dudoso. Aquí el juego no deja de tener peligros, porque el agresor podría encontrarse que era el único preparado. ¿Eran equivalentes las garantías cuando una de las partes negaba desvergonzadamente su firma ante el mundo civilizado? ¿Abriría el último banquero un nuevo crédito al cliente que ayer mismo se enorgullecía de haber faltado a sus compromisos? En tales diversiones cifra su gloria nuestra ideología.

¿Queréis razonar? No ignoran los graves contratantes reunidos alrededor de una mesa que el punto delicado de los contratos en los que pueblos y gobiernos son partes interesadas, en tan grave materia, es la hora fatalmente peligrosa de la ejecución, la "hora psicológica", en la que la salud pública está en evidencia y en la que todo pretexto es bueno para no aceptar un compromiso oneroso. ¿Qué sucederá a aquella parte que, de buena fe, se haya dejado desarmar? En lo que respecta a la potencia intrínseca de los sentimientos de justicia, ¿he soñado con la división de la Polonia entre tres soberanos sin escrúpulo, o la invasión por Alemania de la Bélgica, cuya neutralidad ella había garantizado? ¿Qué sanción hay para esto, os ruego que me digáis? La Fontaine lo ha dicho del "león imprudente": "Se echaron sobre él algunos perros".

No puede negarse: es la guerra la que ha creado los pueblos por la determinación de las patrias. No es lo más seguro una buena defensiva? ¿Pero quién podrá garantizar que no llegue el día en que la ofensiva se juzgue como simple atrevimiento de defensivas? ¿No tendremos firmes garantías por ninguna parte? ¿Por qué jugar el todo por el todo a la carta de la ideología? ¿Para qué mentirse uno a sí mismo? Los participantes en el pacto internacional no tienen la misma historia ni el mismo estado de cultura. Si se ven solicitados por intereses opuestos en otro sentido que el derecho establecido, ¿será preciso que la voz preponderante de un Estado con insuficiente policía decida de la suerte de uno de los grandes pueblos de la historia, contra el que, su misma grandeza haya reunido gran número de voces interesadas? También he supuesto que todas las potencias militares participen lealmente del pacto. Si no, nada se habrá conseguido.

¿Hay que hablar, por último, de las sanciones, sin las cuales se derrumbaría todo el edificio de una ideología de universal equidad? Es este el punto decisivo que todo el mundo ha podido abordar hasta ahora. No se trata nada menos que de pedir la abdicación de su independencia a las grandes naciones que han gobernado hasta aquí el mundo, imponiendo más abiertamente su provechosa voluntad. Los pueblos que tienen en la mano grandes fuerzas militares de tierra o de mar, difícilmente renunciarán a servirse de ellas para comprar con su oro y su sangre una paz ficticia entre dos naciones cuyo porvenir de fuerza o de debilidad les interesa demasiado para que puedan fingir que no tienen interés en el asunto.

¿Es esto decir que debiamos renunciar a toda tentativa de acuerdo previo con la idea de prevenir la guerra? Nada más lejos de mi pensamiento. Y sobre este particular todo procedimiento de arreglo me parecerá feliz si tiene probabilidades de vencer. Pido solamente que no se agrave el mal buscando suplementos de probabilidades a futuras catástrofes que pueden ser peores que las del pasado. Las debilidades humanas exceden a los disfraces de un verbalismo de equidad para acomodarse a los desfallecimientos morales en un plazo más o menos lejano. ¿No sabemos a ciencia cierta que toda guerra tiene para el agresor sus razones públicas y sus razones inconfesables, y que éstas son con mucha frecuencia los factores decisivos de las determinaciones? ¿Puede creerse que el arte de mentir a los otros tanto como a sí mismo haya agotado sus recursos en la marcha del tiempo? No hay que llegar a cambiar las circunstancias más bien que el fondo. Cuando no haya otras guerras que las guerras civiles, ¿no tendrá el pacifismo universal márgenes bastante notables que llenar?

¿No nos quedaría, pues, otro recurso que establecer como conclusión la prolongación indefinida del estado actual? Disto mucho de creerlo. Tenemos que elegir solamente entre dos temas de civilización, de las cuales una espera los progresos por venir de las lentas evoluciones de altruismo que nuestra más alta tarea es acelerar con actos y no con palabras, mientras que el otro se empeña en cambios de procedimientos que dejan intacto el fondo de atavismo oculto bajo la máscara de las palabras. Fatalidad de la ideología que cree ver a todo el hombre en la idea, cuando los más altos pensamientos lo dejan de carne y hueso. Los actos están fatalmente muy en retraso de los vocablos, y de pueblo a pueblo y de hombre a hombre, la guerra y la paz continúan imponiéndose por la obra de la diversidad de un fondo común de las mismas alegrías y los mismos males. Anuncian los socialismos que todo eso lo van a cambiar. Quisiera creerlo, pero tengo horas de duda, porque descubro, sobre todo en las revoluciones anunciadas, cambios de textos de ideología, en tanto que el hombre profundo, el hombre de violencias egoístas con alternativas de caridad fraternal, subsiste bajo el disfraz de palabras engañosas. Quizás lleguemos a cambiar, pero todavía se necesitará mucho tiempo.

La concurrencia vital, implacable en la paz como en la guerra, ha suscitado más miserias probablemente y muertes que todas las batallas campales. . .

Nuestras leyes orgánicas ponen universalmente a los hombres en lucha, por las apropiaciones individuales que son la condición de nuestra existencia. "La guerra económica" se dice corrientemente: este es el verdadero nombre de nuestra paz, que no será verdaderamente sino otra forma de guerra con efectos retrasados. No me detendré más en los cuadros de la guerra económica, que aumenta los recursos de vitalidad de los fuertes, que en los encuentros de las armas, que hace derramar directamente la sangre de los débiles. El caso es demasiado claro para que nos permita ponerlo en duda. Cierto es que en el campo de batalla hemos llegado a recoger, a curar los heridos de los campos enemigos. La guerra económica también hace aparecer por todas partes iguales movimientos de caridad. Más todavía, permite ordenarlo, obtener a veces mayor eficacia, antes de que las heridas sociales se hayan tristemente agravado. Es el mismo fondo universal de existencias en el combate para vivir y dominar: Dos formas de actividades demasiado cercanas una de otra. Dos reacciones rítmicas que nos llevan de un mismo impulso a las reparaciones del mal que hemos hecho con desenvolvimientos de mútuo auxilio en la guerra y en la paz, suscitando organizaciones reparadoras en las que se acoge la esperanza próxima o remota de una humanidad mejor. Sabido es que la ideología se ha ejercitado abundantemente en este arduo problema; y por mucho que haya podido arrastrar a algunos, yo no quisiera hablar más de ella porque tiene la suprema ventaja de conservar la cuestión en suspenso en el trastorno de las inteligencias, tanto como en el de las emotividades. No me parece probable que de allí deba surgir la evolución de los golpes de violencia. Yo no veo que la paz del más fuerte con sus tratados, "papeles mojados", haya producido resultados diferentes. La institución de un parlamento de la paz no cambia nada en los apetitos inagotables, en las combinaciones de intereses y en los debates de hipocresía con los cuales se trata de cubrirlos a través de los cambios de fuerza.

En lo concerniente a la rivalidad de los pueblos para adelantarse unos a otros en la marcha de la civilización, no puedo menos de consignarlo, proponiendo la esperanza de que salga algún bien de esa noble emulación. A decir verdad, no estoy del todo cierto cuando veo a los pueblos que se han puesto al frente del movimiento encarnizarse en las rivalidades de un egoismo sin freno que los condena a desgarrarse entre sí en la guerra, empleando su tiempo en la paz en preparar galerías de minas listas para hacer saltar rápidamente amigos y enemigos juntos. El caso es tan evidentemente claro que, no es necesario una gran precisión del pincel en el bosquejo del tiempo presente.

(1) Del libro en preparación "Au soir de la pensée".

No hablan: en un mes ha tenido el tiempo de charlar tanto, que ya se detestan cordialmente.

¿Qué diferencia hay entre estos dos cuadros?

Muy grande ciertamente; pero sería aún mayor, si en vez del puerto de la Canabiére hiciéramos una comparación entre una estación fronteriza americana y otra europea.

Hacia el este de Francia e Italia, Europa es un gran campo atrincherado con llaves y cerrojos a cada 4 ó 5 horas del tren. Los estados vecinos se odian tan ferozmente que en sus fronteras inventan todos los expedientes que pueden molestar a los otros. Aquí sí que reina la tristeza de las antiguas naciones, sin que haya modo de evitarlo, porque hay que convencerse que su tristeza obedece a su estrechez, aburrimiento y vejez.

Serbia, Bulgaria, Rumania y otros países de los Balkanes, que han tenido la culpa directa de la muerte de ocho millones de hombres y de la ruina de todo un Continente, no piensan sino en armarse para exterminar a sus vecinos en la primera ocasión que se les presente.

El odio, el deseo de venganza, flotan en el ambiente, mientras que las patrullas de las fronteras se saludan con tiros y las de los pueblos se retiran lejos de la línea para no verse.

En América, libres de prejuicios, de preocupaciones, temores y odios seculares, la vida sigue su curso en su período de juventud; por eso, para sumergirse en su calor bienhechor y para aprender otra vez a reír, después de algunos años en estas tierras, debemos volver...

Volver a la lucha franca de nuestros países en los que todas las esperanzas son posibles, en los que no hay odio, ni veneno amargo de venganza concentrada.

La alegría se fué para América: en Europa no se encuentra ya más, huyó hasta de Andalucía—por lo menos así nos lo dice E. Gómez Carrillo, el maestro de la crónica española en su último libro "Fez La Andaluza"—y se fué porque es un sentimiento que por lo general sólo lo comprenden los jóvenes; los de las razas viejas de Europa cada día se agitan más y llegará el día que como dice Paul Morand, el tigre huirá ante un hombre perteneciente a ellas por temor de envenenarse...

C. D. DE BATTEMBERG.

LA TIERRA, SOLAMENTE

(Especial para el DIARIO DE LA MARINA)

"¿Seremos nosotros los más agrios de todos los hijos de esta raza europea, cuya carne el tigre de Bengala no la anhela por su sabor?" — pregunta así mismo Paul Morand, un escritor como hay pocos, al volver, en un vapor triste, incómodo y frío, de las tierras resplandecientes del Oriente.

Ante el espectáculo que observa en el barco cansado del largo viaje, al divisar los viajeros las playas de la patria, su memoria evoca la llegada de los grandes correos trasatlánticos a la ciudad imperial de la isla de Manhattan.

Allí llegan, entre los taponazos de las últimas botellas del vino generoso de Francia y las cadencias del último fox, los sombreros vuelan por los aires, la alegría reina entre todos. Los americanos, que después de un "good time" regresan de Europa, celebran la visión familiar de los "shy-scapers" de la Vía Blanca de su Nueva York de dificultades, de prohibiciones hipócritas, pero de pechos generosos, de posible porvenir, de dinero en abundancia y de esperanzas sin fin.

Mientras un jazz ejecuta un "Star sparckled banner", coreado, hasta los más viejos se sienten jóvenes y fuertes para emprender con alegre decisión la lucha por la existencia.

En el vapor que llega de Oriente no; reina silencio, militares amarillos tiemblan de fiebre y algunos comerciantes fumadores de opio tienen la lengua y el corazón amargados.

LOS PRODUCTOS ESPAÑOLES EN AMERICA

LAS FALSIFICACIONES DEL JABON DE CASTILLA

(Especial para DIARIO DE LA MARINA)

He aquí triunfante en los Estados Unidos un producto que se llama de Castilla, que apenas si se fabrica en Castilla, y que, probablemente, muy poco se conoce hoy en Castilla. Posible es que alguien lo venda allá. Pero ¿cuántos lo saben y cuántos lo compran?

En los Estados Unidos es popular. Se vende en todas las boticas, droguerías y perfumerías, y no hay ama de casa que no lo conozca y no lo use. Y he aquí las preguntas que, anticipándome a los lectores, me apresuré a hacer en cuanto me di cuenta del éxito de este producto españolísimo: ¿Por qué se llama de Castilla? Y si no es de Castilla, ¿de dónde procede? ¿Es acaso una simple invención americana?

Mi curiosidad se satisfizo pronto, gracias al amable presidente de la Unión Benéfica Española, don Francisco Martín, sevillano distinguidísimo, que en los Estados Unidos representa a los aquí más conocidos fabricantes de esos ya famosos jabones. ¿Por qué se llaman de Castilla? Porque originariamente, cuando en Castilla abundaban los olivos, se fabricaban solamente en Castilla. Ahora se fabrican también, y en gran cantidad, en la tierra donde se conservan los mejores olivares: en Andalucía, ¡en Sevilla! El nombre de Castilla, inmortal, es honrado en Sevilla, la siempre hidalga...

La fama de este jabón hizo surgir no pocos competidores, y algunos de ellos en tan grande escala, que a punto estuvo de desaparecer el auténtico. Poderosos fabricantes norteamericanos, con todos sus extraordinarios recursos, lanzáronse a la aventura de exterminar a los españoles. ¿Qué importaba que el jabón de éstos fuese el legítimo ¡el mejor!, si los norteamericanos podían anunciar abrumadoramente que ninguno era más legítimo, ni mejor que el de ellos y lo vendían más barato?

Don Francisco Martín, que vió atacados los intereses de su Sevilla (más sagrados para él que los suyos propios), no vaciló en repeler el ataque con todas sus fuerzas, aunque solo en una podía confiar: en la justicia de su causa. Pero esto equivalía a contar también con el siempre recto espíritu de los organismos gubernamentales norteamericanos.

Apeló a la Federal Trade Commission, y ésta puso el asunto en manos del National Better Business Bureau, que, a su vez, enfocó el problema de un modo original. Sin dar explicación alguna, se limitó a preguntar, por escrito, a las editoras de las grandes revistas femeninas, en todas las cuales se anunciaba el jabón: "¿Por qué cree usted que las amas de casa americanas tienen preferencia por el llamado jabón de Castilla?" Y las respuestas fueron unánimes: "Por sus excelentes propiedades médicas, que le hacen insuperable como producto higiénico."

Se estudió entonces la composición de tal jabón, y vióse que esas cualidades se debían exclusivamente a estar fabricados con aceite puro de olivas. En virtud de ésto la Federal Trade Commission determinó prohibir la fabricación de todo jabón que, llamándose de Castilla, no estuviese hecho a base exclusiva de aceite puro de olivas.

Así ganó don Francisco Martín una batalla en favor de los olivares andaluces, a la vez que de los olivares toledanos, ya que no precisamente en favor único del auténtico jabón de Castilla, puesto que éste, de ahora en adelante, lo podrán fabricar también los norteamericanos. Pero ya no lo harán con aceite de coco y otros aceites vegetales. Tendrán que hacerlo con aceite puro de olivas: ¡tendrán, así, que ir a Sevilla o Toledo, por las aceitunas!

Uno de los más fuertes competidores, ya se adelantó a encargar no sé cuántos centenares de barriles... Los norteamericanos harán la competencia al jabón de los españoles, con las mismas armas que los españoles. Y éstos se encontrarán con una formidable propaganda gratuita de su propio jabón, que, a fin de cuentas, se aprovechará de las ventajas de un más amplio mercado y acabará por ser el predominante... si el público se entera de que, además de auténtico, es también el mejor. Por esto, lo que ahora más importa es ver cómo se consigue que los compradores sepan distinguir entre el jabón de una o de otra procedencia. La marca se impone.

El nombre de Castilla, utilizado por todos, acaso llegue a ser lo secundario. Pensándolo así, un hábil importador italiano se dedicó, desde hace ya muchos años, a traer ese mismo jabón de Castilla, tan excelente por sí, conservándole el nombre, pero agregándole, como inequívoca marca distintiva, el suyo propio, que no tardó en acreditar... Y se dió entonces el caso de que muchas gentes llegaran a creer que el más auténtico jabón de Castilla ¡era el del italiano!

La lección que nos dió el italiano es bien interesante...

Miguel DE ZARRAGA.

New York, Septiembre, 1926.

A TRAVES DE LA VIDA

POR HECTOR DE SAAVEDRA

Tengo que hacer constar un error que he cometido. Tomé al pueblo de Tarascón, que está en los Pirineos, por la patria del célebre y famoso Tartarín. Advertí que me había equivocado, cuando al llegar a un punto que se llama "Burg-Madame", la carretera está tocando la frontera española y por ahí se va para Puigcerdá, que se ve, muy pintoresco, sobre una loma.

Me acerqué al carabinero que está de guardia a la entrada de España, y le dije:

—Me he enterado que Tartarín es del otro Tarascón que está cerca de Marsella y voy a pasar por allí el mes que viene. Pero antes que me cojan el gazapo y me choteen, ¿sabe? quiero advertir que he tomado el rábano por las hojas por falta de documentación, ¿sabe?

Y me fuí dejando al soldado pleno de asombro.

Y prosigo para dar cuenta de mi entrada en Barcelona, que se hace tomando el tren en Cerbere y quinientos metros más allá, después de atravesar un túnel, se está en Port-Bou, donde la hora española retarda cinco minutos y los trenes la mar de tiempo, como luego se verá.

Allí se enseñan los pasaportes. Los carabineros y los empleados civiles son amables. Apenas miran los papeles ni las maletas y se nota al momento que todos somos caballeros y que ha desaparecido la obsequiosidad interesada.

El que llega allí a las nueve de la noche tiene que esperar al primer tren que no sale hasta las cuatro y cincuenta minutos. Fíjense bien. Como es de noche no se sabe si Port-Bou es bonito o feo porque a esas horas todos los gatos y los catalanes, son pardos. El hotel es malo para el precio y la comida de la Estación es aún peor. Es verdad que aquellos francos franceses que valían dos y medio centavos, ahora son en oro y valen como una peseta cubana. Pero si usted comiera buena comida y barata sería un contrasentido.

A las tres de la mañana lo llaman a usted para que se vaya lo más pronto y tenga tiempo de pagar. Al fin toma usted su asiento en el tren y espera que den las 4 y 50. Llega la hora, porque no hay plazo que no se cumpla, pero la máquina no se mueve y naturalmente, tampoco los carros. Pasan diez minutos, veinte, media hora, y usted se decide a interrogar a un empleado galoneado. Como en España es un fenómeno el que no es atento y amable, el funcionario le contesta:

—Sí, señor. "Llevamos" cuarenta minutos de retraso. Todos los días es igual, pero diferente en que a veces es una hora y hasta hora y media. No se sabe por qué, pero es la costumbre.

Y el amable individuo, siguió tranquilamente en sus funciones como si aquello fuera la cosa más natural del mundo.

Decía, asombrado, un portugués que se llamaba Magalhaes Lima, director de "O Seculo" de Lisboa y a quien hice una visita por encargo de Enrique Curros Enríquez, que había dejado en Madrid, que aquella era una característica especial de los españoles.

—Que un tren llegue retrasado, se comprende, pero que salga con demora no se concibe—decía el insigne lusitano.

Esto ocurría hace unos treinta años y como se ve, las cosas ni los ferrocarriles han variado.

Pero se entra en Cataluña, por terreno llano, limpio y cultivado. ¿Por qué se cosechará tanto maíz? Y se ven los verdes del campo en distintos tonos porque las verduras, como los hombres, no tienen el mismo color.

El caso es que todo me luce muy lindo y que aquella tierra que es de donde salieron mis abuelos maternos, me parece mi propia casa, como si fuera mi misma patria.

Se pasan pueblos de aspecto interesante y la invicta Gerona, y se entra por una estación monumental, a la americana, en la gran ciudad que es orgullo de Cataluña. Son las diez de la mañana.

A la una en punto, el Conde de Montecristo, estaba llamando, hoy 1o. de Septiembre, a la puerta de la casa de Doña Pilar Somohano viuda de Del Toro, pero ¡oh, inconsistencia humana! mi excelente amiga que me había convidado a almorzar, está, aún, en la Habana. He sido el huésped de los hijos y de ello hablaré mañana.

Barcelona 1o. Septiembre 1926.

BRIAND Y STRESSEMANN, E

LA CORONA MUNDIAL DEL PESO COMPLETO OPRIME DESDE ANOCHE LAS SIENES DE GENE TUNNEY EX-MARINERO DE LA ARMADA AMERICANA Y CONQUISTADOR DE JACK DEMPSEY

ANTES DE LA PELEA JACK DEMPSEY LE DIJO A BENNY LEONARD QUE EN EL TERCER ROUND VENCERIA A GENE TUNNEY

Pero el mismo Leonard, cuando vió la manera de pelear del Ciclón del Lago Salado se convenció que no era posible pensar en su victoria. Según Leonard, Gene Tunney no demostró tampoco gran cosa, desilusionando a sus parciales

(Por BENNY LEONARD, Especial para el DIARIO DE LA MARINA)

FILADELFIA, septiembre 23.—(Trasmitido por la North American Newspaper Alliance, exclusivo y especial para el DIARIO DE LA MARINA).—El pobre Jack Dempsey me confesó antes de comenzar la gran pelea de esta noche que terminaría pronto, queriendo convencer al público de que todavía era el mismo terrible Dempsey de otros tiempos; por lo que cuando apareció en el ring esperaba que la terrible agresividad del campeón forzara la batalla, noqueando a Tunney en el tercer round.

Desde el primer momento sufrió una gran desilusión. Dempsey peleaba en condiciones muy inferiores a como lo había hecho durante las prácticas en su campamento de entrenamiento. La forma en que se presentó Dempsey esta noche me impresionó grandemente: era un Dempsey distinto al que yo conocía, usando un estilo diferente. El Dempsey de otros tiempos luchaba con el cuerpo bajo y no erecto como esta noche. Gene Tunney parecía algo medroso en los primeros instantes, no atreviéndose a acometer al campeón, pero al notar su ausencia de agresividad, se repuso y realizó un ataque, golpeándolo en varias partes y continuando este espectáculo durante la pelea entera. Dempsey pareció el de antes al final, pero sin efectividad en sus punches.

Puede decirse que el excampeón no dió golpes fuertes y que Tunney se contentó con boxear diestramente, esquivando los golpes débiles de Dempsey. Al terminar cada round los dos pugilistas se retiraban a sus esquinas respectivas frescos y sonrientes.

Me causó una gran tristeza ver al gran campeón peleando a la defensiva, sin intentar siquiera golpear a su contrario. Si el Dempsey a quien yo vi practicar en Atlantic City hubiera estado presente en esta pelea, de seguro habría ganado, pues Tunney tampoco demostró gran cosa.

Compadezco a Dempsey y no siento que haya ganado Tunney, pues este pugilista es también un buen amigo y un perfecto caballero, pero ver al campeón defendiendo su título sin hacer ningún esfuerzo, ha desilusionado hasta a los que esperaban el triunfo de Tunney.

El nuevo campeón de peso completo boxeó diestramente, esquivando los golpes y pegando, a su vez, aunque sin la fuerza necesaria. La única explicación que puedo dar a los lectores del DIARIO DE LA MARINA, es que Dempsey llegó al ring sin deseos ni instintos de pugilista, pareciendo más bien un amigo que visitaba a otro, con el que cambió golpes juguetones, tolerando cortésmente que su contendiente le arrebatara la corona, pues de antemano sabía Dempsey que Tunney, como mejor boxeador, ganaría por puntos la decisión.

TUNNEY DEMOSTRO SER CAMPEON DE "PISTA FANGOSA", PUES ESTUVO LLOVIENDO COPIOSAMENTE DESDE ANTES DE LA MITAD DEL STAR BOUT, RESISTIENDO EL PUBLICO TRANQUILAMENTE EL AGUA

SE ESTABLECIERON VARIOS RECORDS, UNO DE ASISTENCIA DE PUBLICO, OTRO DE DINERO ENTRADO EN TAQUILLAS, Y TAMBIEN ES OTRO RECORD EL DE OBTENER POR DECISION LA FAJA DEL PESO COMPLETO Y LA CHAMPIONABILIDAD MUNDIAL DE ESA DIVISION

EN LOS ALREDEDORES DE ESTE DIARIO SE CONGRESO ANOCHE UNA MULTITUD QUE ASCENDIO A MUCHOS MILLARES DE FANATICOS

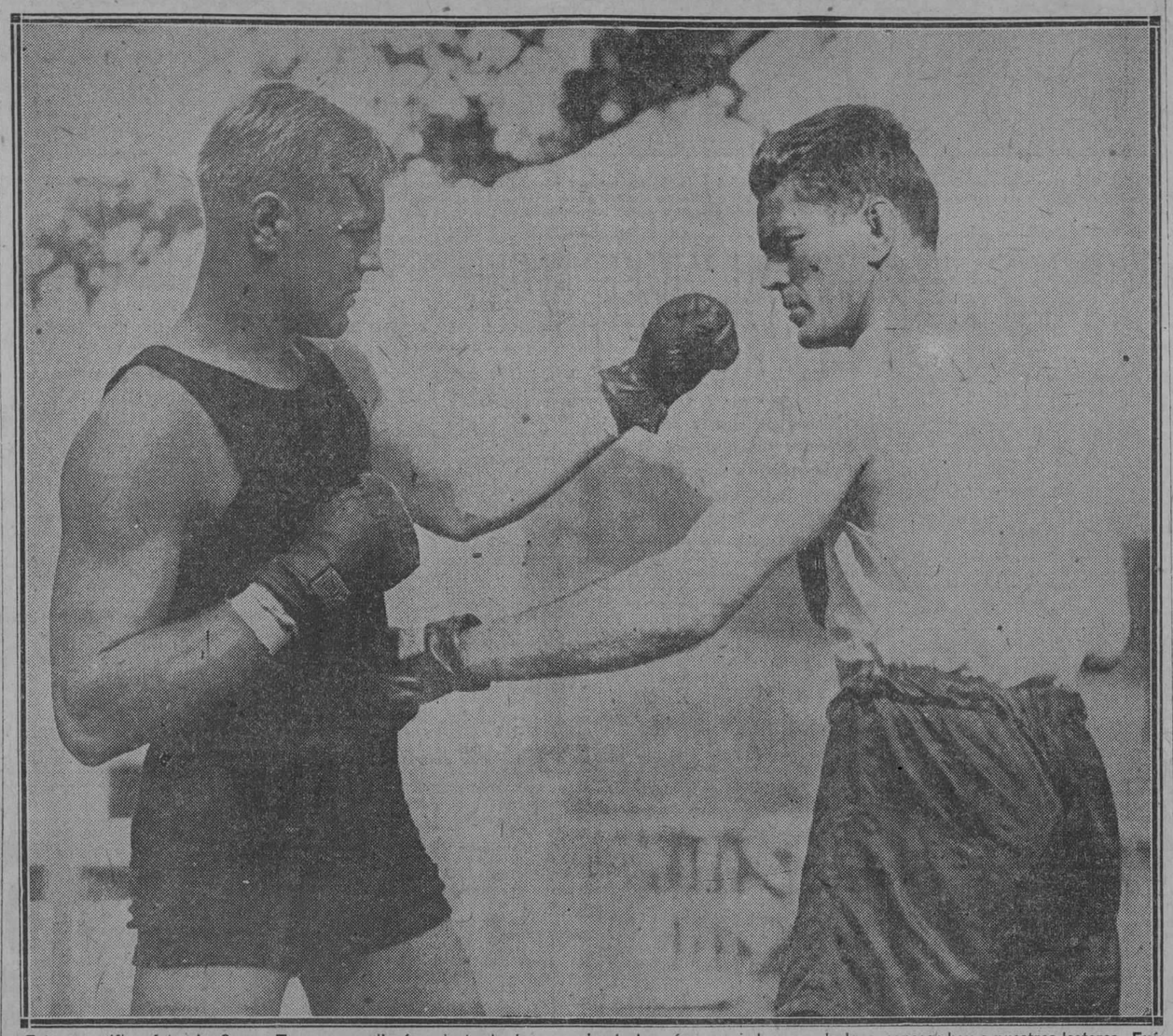

Esta magnífica foto de Genne Tunney nos llegó en la tarde de ayer, siendo la más apropiada para darla a conocer hoy a nuestros lectores. Fué hecha el lunes de esta semana en el campamento de training del que es desde anoche campeón del mundo en el peso completo. Tuney se encuentra demostrando la manera como había de acabarle los cuentos a Jack Dempsey. Le sirve para hacer esas demostraciones su sparring Billy Vidadeck, de la camiseta negra. Tunney pensaba batir a su contrario a distancia, bloqueando sus golpes y desembarcándole la derecha a la quijada y la izquierda al estómago, como así sucedió.

El "Campeón que no pelea", como se le dió en llamar a Jack Dempsey con un gran asomo de justeza, sufrió anoche la más terrible prueba de su vida boxística, la del derrumbe de su poderío, la de la pérdida de su corona del peso completo, que oprimió sus sienes desde el 4 de julio de 1919 en que se la arrancó al gigantesco Jess Willard en Toledo, Ohio.

Los fuertes puños del marinero Gene Tunney fueron los que obraron el milagro ante un público de 132,000 fanáticos que abarrotaron el stadium Sesqui-centenial de Filadelfia, concurrencia que sentó un record, pues la mayor hasta esa noche de ayer había sido la que presenció la pelea Willard-Firpo, que sumó cien mil espectadores.

También sentó otro record notable ese match de ayer, el del dinero por concepto de entradas, lo que pagaron en taquillas los fanáticos por presenciar tan emocionante espectáculo, de ver cómo caía un ídolo y surgía otro. Dos millones veinticinco mil dólares, y un piquito más, un río de oro, que obedeció a la maravillosa organización, a la reclame sin precedente que supo poner en juego el emperador del promotaje de boxeo, el imponderable Tex Rickard.

Hasta entonces era el match Dempsey-Carpentier, con $1,600.000, seguido del de Dempsey-Firpo con $1.300,000, el que marcaba el paso; pero, repito, el de anoche se salió de cauce en todos sus grandes aspectos de multitud y de dinero, y hasta en amor, en verdadero fanatismo por el arte viril del marqués de Queensberry, pues una vez transcurrido el tercer round emezó a llover fuerte, y así, bajo una cortina de agua, a pie firme, ese centenar y medio de millares de almas estuvo bajo la emoción del espectáculo sin importarle que Madame la Lluvia les vaciara encima su inmensa regadera celestial.

Llegó al fin para William Harrison (Jack) Dempsey, el joven atleta que él preconizara habría de llegar algún día para su destronamiento, sin venir de tierra lejana, teniéndolo bien cerca, casi a la vera suya, con sólo tres años menos que él de edad, 28, pero con una gran resolución y deseo inmenso de arrancarle la corona y sentarse en su solio. A rey muerto, rey puesto. Ahora es Gene Tunney el que manda, al que ha de seguir ciega la multitud de adoradores, hasta que se produzca el derrumbe inevitable.

¿Habrá influído en el ánimo de Jack Dempsey la tenaz persecución de su antiguo manager y asociado, de Jack Kearn? Su espíritu no dejó de sentirse abatido, de doblegarse al malestar que le creara la ininterrumpida labor de acorralamiento, la malla de requerimientos de su exmanager. El cable nos lo había anunciado desde días antes de ocurrir el match. De todas maneras, en el ring, que es donde se demuestra la capacidad del pugilista, Gene Tunney demostró una inmensa superoirdiad sobre él. Por cada golpe que le diera Dempsey recibió tres, el campeón, era la manera única de irlo destronando, de desmoronarle el sitial y el trono, cerrándole los ojos, abriéndole ancha y profunda brecha sobre una ceja y haciendo que de ella brotara un raudal de sangre, la última que derramará sobre la lona del ring en calidad de campeón.

El lector se dará cuenta cabal y exacta de cómo se desarrolló la pelea leyendo detenidamente la gran cantidad de noticias que recibimos por nuestros hilos directos, pese a las malas condiciones de transmisión en que se encuentran los cables por efecto del desastroso temporal que acaba de azotar la Florida. Nos ayudó también grandemente el servicio que nos trasmitió amablemente la Cuban Telephone Company, que no omitió esfuerzo para demostrarnos la pujanza de su admirable organización. Pedimos también otro servicio por la Western Union, que nos fué remitido desde muy temprano, independiente a los hilos de la Prensa Asociada y Prensa Unida, que comenzamos a dar al público desde las siete y media de la noche.

Y de nosotros podemos decir, modestia a un lado, que nos sentimos satisfechos, muy satisfechos, del esfuerzo que hemos rendido en esta hermosa jornada informativa. El público que se aglomeró en número no menor de treinta mil personas alrededor de esta casa del DIARIO DE LA MARINA, quedó en extremo complacido con el servicio que le estuvimos rindiendo, por medio de nuestro magnífico Magnavoz, aparato trasmisor de sonido que lo agranda infinitamente.

A todos los que de alguna manera nos ayudaron en la tarea informativa de anoche, operadores de los hilos cablegráficos, de la radio-telegrafía de la Cuban Telephone Company, al señor Baquero, de nuestra estación receptora inalámbrica, a los siete diligentes muchachos mensajeros de la Western Union, que hacían el recorrido de ida y vuelta desde las oficinas de dicha compañía a esta casa en cinco minutos y medio, teniendo que valerse de la policía para abrirse paso entre el muro humano que se apretaba alrededor del edificio de este DIARIO, a todos les estamos en extremo agradecidos.

GUILLERMO PI. NUEVO CAMPEONATO MUNDIAL

FILADELFIA, Sep. 23. (AP)—Gene Tunney conquistó hoy el título de campeón mundial de peso completo al derrotar a Dempsey tras una furiosa pelea a diez rounds. Los dos jueces acordaron por unanimidad declarar vencedor a Tunney. Desde el primer round Tunney sobrepujó a Dempsey a quien colocó un tremendo derechazo en la mandíbula poco antes de sonar el gongo. Las rodillas del campeón se doblegaron y regresó a su esquina en malas condiciones. La cautelosa habilidad pugilística de Tunney superó a Dempsey, sabiendo retirarse cada vez que el campeón desataba una ofensiva propinándole éste numerosos golpes al cuerpo en lucha muy de cerca. El aspirante desembarcó sobre el campeón varios contundentes hooks con la izquierda y swings con la derecha de largo alcance. Despues del séptimo round Dempsey comenzó a dar rápidas señales de cansancio y al terminar el décimo el campeón ofrecía un lamentable y pobre espectáculo. Con una herida sobre el ojo derecho y con el izquierdo casi cerrado.

UN RECORD DE CONCURRENCIA

La concurrencia a la pelea —132.000 espectadores— estableció un nuevo record. Se peleó la mayor parte del tiempo bajo un aguacero. A poco de entrar en el ring los pugilistas se abrieron las cataratas del cielo. Cuando la pelea se hallaba algo más allá de la mitad, la lluvia fué ya torrencial empapando a los espectadores.

Al ser declarado vencedor Tunney, el vencido y apullado Dempsey se incorporó en su silla y extendió ambos brazos al campeón estrechando calurosamente su enguantada mano, diciendo estas palabras: "Lo de siempre, ha ganado el mejor".

JACK DEMPSEY LUCIO MUY POBRE

Dempsey lució muy inferior, la mitad de lo que era como pugilista cuando hace tres años, hizo morder el polvo de la derrota a Firpo en Polo Grounds. Su punch no era el mismo. Su derecha había perdido el vigor de antaño y eso que a veces se veían brillar destellos de los viejos tiempos. Sus golpes eran erráticos y carecían de aquella vertiginosa agilidad para darlos. Dempsey hizo dos o tres esfuerzos desesperados para dar golpes contundentes, para acabar, y aunque Tunney tuvo que retroceder varias veces, desenvolvió una agilidad de piernas tal que le salvó varias veces de un serio peligro.

DEMPSEY GANO DOS ROUNDS

FILADELFIA, Sep. 23. (UP)—Tunney derrotó hoy a Dempsey por decisión de los jueces, siendo esta la primera vez en la historia del ring, en que un título de campeón de esa categoría se adjudica por puntos, Dempsey ganó dos rounds y Tunney ocho.

Dempsey percibirá por su participación en los ingresos de taquilla la friolera de $826.000, siendo ésta la mayor suma que ha recibido jamás un campeón. Los ingresos en taquillas ascendieron a más de $2.025.000.

POR CUALQUIER COSA SE PIERDE

FILADELFIA, septiembre 23.—(UP)—Según las leyes de boxeo del Estado de Pennsylvania, la pelea puede decidirse por knock-out, foul o decisión, incluyéndose en el primer caso el knock-out técnico. También pueden hacer una decisión los jueces porque un pugilista deje de responder a la campana al comienzo de un round o desatienda las órdenes del réferee, poniendo fin a la lucha.

La decisión será dada por dos jueces y si éstos no estuvieran de acuerdo acerca del pugilista ganador, el réferee decidirá la pelea.

Tex Rickard, promotor de la pelea de esta noche, dijo hoy que en caso de lluvia no desarrollaría el programa en la forma en que se ha anunciado, sino que haría entrar en el ring a Jack Dempsey y a Gene Tunney enseguida.

JACK, OPTIMISTA

ATLANTIC CITY, septiembre 23.—(UP)—El campeón mundial de peso completo, Jack Dempsey, salió hoy para Filadelfia en un tren especial, junto con sus sparring partners y amigos que llegaron a esta ciudad en tres automóviles.

Jack Dempsey se muestra muy optimista y declaró que se halla en magníficas condiciones.

EL PUBLICO MADRUGO

FILADELFIA STADIUM, septiembre 23.—(UP)—Es tal el entusiasmo que ha despertado la pelea de esta noche que tres horas antes de la señalada para el encuentro de los pugilistas que tomarán parte en los preliminares del bout Jack Dempsey y Gene Tunney, estaba ocupada la tercera parte del Stadium de la Exposición Sesqui-Centenaria. Las localidades más baratas se encontraban atestadas de público.

Los funcionarios de policía han declarado que hasta ahora no se han registrado desórdenes en lo que al tráfico se refiere.

Las predicciones del Weather Bureau de Washington, anunciando que hoy llovería en Filadelfia, no se han cumplido. El tiempo es ideal y la amenaza de lluvia ha desaparecido, aparentemente.

El Stadium donde se registrará esta noche una de las grandes peleas de boxeo, es doble que el Yale Bowl y ligeramente mayor que el Stadium de Wembrey.

PREPARATIVOS DE LA PELEA

Varios aeroplanos están haciendo evoluciones sobre el Stadium, algunos de los cuales vuelan a muy baja altura con el fin de obtener fotografías.

Jack Popple, ingeniero jefe de la estación radiotelefónica de Newark, ha instalado una gran estación transmisora a tres cuartos de milla del ring, teniendo además instalado un delicadísimo receptor radiotelefónico con el fin de recibir todos los detalles de la pelea que le enviará la estación de Filadelfia.

A las dos de la tarde de hoy, hora en que se pesaron los luchadores del star bout, Dempsey pesaba más de 190 libras, no habiéndose anunciado su peso exacto, y Tunney 185 1-4 libras.

LOCALIDADES VENDIDAS

El promotor Tex Rickard ha anunciado que el número de localidades vendidas llegó a la cifra de ciento veinte y cinco mil.

AMENAZA LLUVIA

RINGSIDE, Filadelfia, septiembre 23.—(UP)—A las siete de la noche de hoy el tiempo aparecía nuevamente amenazador. En vista de esto el promotor Tex Rickard ordenó a Jack Dempsey y a Gene Tunney que se prepararan para entrar en el ring a las nueve de la noche, caso de que fuera necesario adelantar el star bout por causa de la lluvia.

En estos momentos el público está escuchando con impaciencia la música que llega de ciudades distantes, amplificada por magna voces suspendidos sobre el ring.

Rickard anunció que la entrada bruta para el bout de esta noche llegará probablemente a la suma de $.. 2.040.000, excediendo ya de $2.025.000.

OFICIALES DE LA PELEA

En estos momentos aparece en el ring el referee del star bout, que lo es Mr. Tommy Railly, de Filadelfia. Se anuncia a continuación que los jueces de la pelea principal son Mike Bernstein, de Wilkesbarre y Frank Brown, de Pittsburgh.

El star bout comienza a las 9:45 de la noche.

Debido a la niebla que, aunque ligera, pesa sobre el Stadium, muchos espectadores comienzan a ponerse sus impermeables, para protegerse contra la humedad.

Los segundos de Tunney gritan a Dempsey en su cuarto de vestir preguntándole cuando va a estar listo, peró Dempsey continúa arreglándose el vendaje. La lluvia comienza a caer en estos instantes y Gibson dice que no es culpa de ellos, pues es costumbre que a los luchadores se les dé tiempo para preparar los vendajes de sus manos.

Se designa para el bout principal al mismo time-keeper que tomó parte en los preliminares.

LLEGAN LOS COLOSOS

El público comienza a impacientarse y grita estentóreamente cuando aparece Tunney con un traje llamativo, y se traslada a su esquina sonriendo. Parece estar un poco nervioso. Enseguida se nota un rugido en el público, anunciando la aparición de Dempsey que encuentra obstáculos, debido a la enorme concurrencia del público a la pelea. Dempsey va precedido hasta el ring por Jerry el griego, de Filadelfia.

Jack Bronson examina los vendajes a Dempsey y Gus Wilson hace lo mismo con Tunney. El campeón del peso completo del mundo presenta señales de haberse puesto cold cream en las cejas y grasa en el rostro. Tunney se impacienta por la demora y su manager Billy Gibson se halla tan nervioso que no acierta a ponerle los guantes.

COMIENZA LA LUCHA

PRIMER ROUND.—Dempsey acomete a Tunney llevándolo hacia su propia esquina, donde ambos pugilistas van al clinch. Dempsey desembarca dos izquierdazos a la quijada de su contrario, pero se ve obligado a retroceder cuando Tunney le alcanza en la quijada con un derechazo a brazo extendido. Tunney vuelve a dar un golpe con la derecha al cuerpo de Dempsey, pero no logra conectar un uppercut con la derecha a la cabeza de su rival. Dempsey da varios swings con la derecha que no llegan y Tunney carga sobre él, llevándolo hasta las sogas, dando golpes con la derecha a la cabeza. Tunney no pierde la ofensiva durante el resto del round, dando al campeón golpes cortos con la derecha y la izquierda hasta que suena el gongo, y Dempsey respira, viéndose libre del asalto.

PELEANDO FURIOSAMENTE

SEGUNDO ROUND. — Sigue cayendo una ligera llovizna. Dempsey ataca y obliga a retroceder a Tunney. Van al clinch sin haberse inferido daño alguno. Dempsey conecta un hook izquierdo a la cabeza y desebarca un derechazo al cuerpo. Dempsey persigue a Tunney hasta su esquina con una lluvia de golpes con la derecha y la izquierda a la cabeza. Tunney conecta un ligero derechazo a la cabeza y va al clinch en la esquina sin daño Al separarse, Tunney pega otro golpe a la cabeza y va de nuevo al clinch. Dempsey falla un hook izquierdo pero conecta dos derechazos al cuerpo. Tunney retrocede de nuevo pero desembarca media docena de golpes a la cabeza. Al sonar el gong se hallaban enfrascados en un furioso ataque cuerpo a cuerpo.

ROUND DE TUNNEY

TERCER ROUND. — Comienza a intensificarse la lluvia. Inician la lucha cautelosamente. Dempsey falla un golpe con la izquierda y otro con la derecha a la cabeza de Tunney, quien retrocede. Dempsey pega tres ligeros izquierdazos pero recibe en cambio un derechazo en la mandíbula. Tunney desembarca un derechazo a la mandíbula en momentos en que Dempsey intentaba atacarlo. Tunney conecta un derechazo a la mandíbula y van al clinch. Este último golpe de Tunney hace bambolearse al campeón. Se cambian golpes a la cabeza y van al clinch. Tunney persigue en el ataque al cuerpo y obliga a Dempsey a retroceder hacia las sogas. Van al clinch en un extremo del ring. Tunney pega un hermoso derechazo a la cabeza de Dempsey y persigue al campeón hasta la esquina. Dempsey desembarca un derechazo al cuerpo y recibe en compensación otro en la cabeza.

Continúa en la página 15

CLEMENS DURO SOLAMENTE 2 MINUTOS CINCUENTA Y DOS SEGUNDOS A MUNN EN EL PRIMERO DE LOS PRELIMINARES

El sueco Person castigó terriblemente a Jack Adams y el réferee tuvo que poner fin al encuentro en el cuarto round.—Loughran, sparring partner de Jack tuvo mejor suerte y ganó por decisión a Jimmy Delaney

RINGSIDE, Filadelfia, septiembre 23.—(UP)—El primero de los preliminares del programa de esta noche se desarrolló entre Monty Munn y Hugh Clements, de Gloucester, Nueva Jersey. Munn noqueó a Clements en dos minutos 52 segundos del primer round.

El segundo preliminar corrió a cargo de George Godfrey, de la raza de color, que pesaba 223 libras contra Bob Lawson, de Alabama, de 182 libras. En seis rounds muy lentos Godfrey venció por decisión a Lawson.

Jack de Mave, que sustituyó a Johnny Risko, y Joe Stoessel, tuvieron a su cargo el tercer preliminar. Stoessel sustituía en esta lucha a Knute Hansen. De Mave, con un peso de 186 libras noqueó a Stoessel, de 226 libras, en el tercer round.

El cuarto preliminar fué entre Jimmy Delaney, de St. Paul, de peso ligero completo, contra Tommy Loughran, de Filadelfia. El primero pesaba 177 libras contra 176 el segundo. Loughran fué el más importante de los sparring partners de Jack Dempsey en el entrenamiento para la lucha de esta noche y Delaney fué uno de los mejores de Tunney. Al comenzar el tercer round, comenzaron a apagarse las luces del Stadium indicando que se habían cerrado las puertas. En estos momentos el vicepresidente Dawes, de la República, se dirigía a su asiento en el ring con una almohadilla de goma y acompañado de diez policías secretas. Loughran ganó este match por decisión fácilmente, en seis rounds.

El preliminar último estuvo a cargo de Harry Persson, de Suecia, y Sergent Jack Adams, de St. Louis. Persson golpeó terriblemente a Adams y el referee puso fin a la lucha en el cuarto round, a fin de evitar que continuara Adams recibiendo castigo.

DECLARACIONES DE JACK DEMPSEY Y GENE TUNNEY POCO DESPUES DE TERMINAR EL ENCUENTRO DE AYER

FILADELFIA, septiembre 23.—(UP).—Poco después de terminada la pelea de esta noche entre Jack Dempsey y Gene Tunney, el excampeón de peso completo del mundo nos dijo:

"Deseo a Tunney mucha suerte con el título. Tan apenado me encontraba desde que supe que a mi esposa Estelle le habían hecho un disparo en la noche de ayer, que perdí cuatro libras en unas cuantas horas antes de entrar en el ring. Cualquier hombre casado podrá fácilmente darse cuenta de mi situación.

"Jamás perdí la confianza en mi habilidad para vencer a Tunney, pero ya que la suerte y los jueces de Pennsylvania han decidido otra cosa, me limitaré a desear a Tunney mucha suerte en todo el mundo con el campeonato de peso completo".

El nuevo campeón de peso completo del mundo, Gene Tunney, nos dijo lo que sigue, también poco después de la pelea:

"Nada tengo que decirles. Ya les había anunciado antes de la lucha que iba a ganar y he hecho buena mi profecía. Estoy complacido de haber hecho todo lo posible para vencer y de haberlo logrado como esperaba. Ciertamente se han cumplido los deseos de Dempsey y los míos y ha ganado el mejor. Ahora defenderé mi título contra cualquier hombre del mundo.".

RICKARD TEMEROSO AUN DE QUE LE ESTROPEASE WILLS, EL ENCUENTRO

RINGSIDE, Filadelfia, septiembre 23. (UP).—Harry Wills, Paddy Mullins y varios amigos íntimos llegaron temprano al estadio, y suponiendo Tex Rickard que abrigaban algún pronóstico siniestro les dijo que no les toleraría ninguna intromisión en la pelea, manifestando estos que no tenían tal propósito.

CON UN GRAN BANQUETE A ZAMORA Y MUCHACHOS, SE LES DESPIDIO ANOCHE

A la hora de los brindis Zamora hizo el suyo para pedir un indulto a Mr. Campbell

El banquete celebrado anoche en el Hotel Saratoga, como despedida a los entusiastas muchachos del Deportivo Español, resultó en extremo grandioso por el calor que prestaron todos los clubs balompédicos.

Cerca de cuatrocientos comensales participaron de este banquete que si fué un triunfo para los encargados de la organización también lo fué para los que se encargaron del servicio.

Al final no faltó el consabido discurso. El señor William Campbell ofreció el banquete a las huestes del divino Zamora. El señor Armada presidente del Hispano, nos disparó un discurso que fué delirantemente aplaudido. Habló también el señor Gobernador, y cosechó muchos aplausos. Igualmente sucedió con el de los señores Cónsul de España, Paco Bru y Ricardo Zamora.

El célebre guardameta dió un golpe de trade mark. Pidió al señor presidente de la Federación que para celebrar el triunfo del deporte con los dos partidos internacionales que con tanto éxito se celebraron en nuestro templo balompédico, que se indultará a todos los jugadores descalificados por el organismo máximo, petición que secundaban sus compañeros del Real Deportivo.

El valioso trofeo que los representantes de Pedro Domecq donaron para su discusión en el primer match, y que fué ganado por los españolistas fué entregado también anoche al señor Ricardo Zamora por el señor Gobernador de la Habana.

La tribu españolista visitó después la casa social del Fortuna, donde fueron recibidos con una buena fiesta que duró hasta pasada la media noche.

Hoy es el día destinado para marchar los muchachos que por una semana revolucionaron a todos los balompédicos tropicales, nosotros les deseamos un feliz viaje y muchos triunfos en el campeonato que comenzarán el próximo día 10, bajo los auspicios de la Federación catalana.

Muy sinceramente.

JUEZ DE LINEA.

GENE TUNNEY DIO TRES GOLPES POR CADA UNO DE LOS QUE RECIBIO

FILADELFIA, Sept. 23.—(UP)—Gene Tunney ha alcanzado la victoria sobre Jack Dempsey, corroborando que el hombre es hijo del destino. El ahora campeón del mundo, que había dicho que no tenía probabilidades de salir de su condición de dependiente, ha ganado la faja de peso completo, superando al hombre a quien durante los 7 años que ha tenido el título se le había considerado como invencible. La cara de Dempsey estaba hinchada de una manera extraordinaria, uno de sus ojos lo tenía cerrado y el otro lagrimeaba en abundancia, cuando el réferee anunció la decisión.

Desde el comienzo de la pelea no solamente Tunney acometió con valentía a Dempsey, sino que resistió los más duros punches del campeón, que aunque más fuerte no tenían el vigor de otros tiempos. El bout de esta noche ha demostrado que la ausencia de Dempsey de los rings durante tres años le ha perjudicado su carrera. Su mortífero hook con la izquierda, con el que todo el mundo esperaba que alcanzaría una victoria sobre Tunney, careció de aquel poder devastador de los primeros tiempos de campeón.

Tunney ha sido un triunfador legítimo pues puede decirse que dió tres golpes por cada uno de los que recibió.

NOTAS DEL MATCH DE ROJOS Y PHILLIES QUE DURO HASTA QUE YA NO HABIA LUZ

FILADELFIA, septiembre 23.—(A. P.)—El magnífico pitcher Donohue y el estupendo batting de Dressen caracterizaron hoy la actuación de los Rojos del Cincinnatti Donohue que sustituyó a Rixey sólo permitió a los filadelfianos un hit en siete y dos tercios de inning. Pipp bateó dos hits sencillos. Dressen dos dobles y dos sencillos. El outfielder Southern dió un home run. Oportunos hits de Jack Smith y Wellis fueron factores muy importantes en las dos carreras que el Boston se anotó en el primer inning.

EL REAL MADRID VENCIO AL EQUIPO DE SEVILLA CON ANOTACION DE 4 A 0

MADRID, septiembre 23. (U. P.) En el partido de football organizado por la Asociación de la Prensa de esta capital, celebrado hoy, tomaron parte los equipos de Madrid y Sevilla, ganando el primero, 4 goals contra 0.

La Asociación de la Prensa obsequió al equipo Madrid con un balón de oro.

SUZANNE LENGLEN SALIO DE HAVRE CON RUMBO A LOS ESTADOS UNIDOS

HAVRE, septiembre 23.—(A. P.)—Suzanne Lenglen, campeona de tennis, embarcó hoy a bordo del vapor París rumbo a los Estados Unidos llevando consigo once baules atestados de ropa, la mayor parte los últimos modelos de la moda francesa.

Antes de embarcar, Suzanne Lenglen estuvo departiendo largo rato con los periodistas, a quienes dijo que estaba muy interesada por el resultado de la lucha entre Dempsey y Tunney.

M.E.C.D. 2016

DESARROLLANDO MEJOR JUEGO QUE LA VEZ PASADA LA SELECCION DE LA F.O.F.A. HIZO MAGNIFICO PAPEL FRENTE AL DEPORTIVO ESPAÑOL

La anotación del encuentro fué de 4 por 3, pero en honor a la verdad sólo dos goals anotaron los del patio, pues el segundo tanto marcado por Avelino fué hecho en un clarísimo "off-side". — Afortunadamente ganaron los deportivistas y no tuvimos que lamentar "una derrota"

(POR "PETER")

El segundo match entre el Deportivo Español, de Barcelona y la Selección de la Federación Regional ha servido al menos para dejar bien parado nuestro deporte entre los estilistas del balón redondo que son nuestros huéspedes. No importa la pérdida de 4 x 3, lo mismo que si hubiera sido un 4 x 0, igual a la vez anterior; lo importante era demostrar frente al Deportivo que el futbol que se juega en Cuba no era tan pobre como se demostró en la anterior ocasión. Y ayer, lo consiguieron nuestros equipiers desarrollando una táctica que aunque no fué acabada fué lo suficiente para tener a raya a los deportivistas, sirvió para que ellos dieran de sí todo lo que podían y no dieran "changüí" como lo hicieron en su primera salida al field.

Verdad es que el conjunto del Deportivo Español no desarrolló una ofensiva como la del domingo; su juego no fué tan eficiente. Y no podía serlo porque todos esos muchachos que han estado de fiesta en fiesta sin descansar ni un solo momento, no podían desarrollar el máximo de su eficiencia por estado de agotamiento físico. Además, el contrario, esta vez hizo más resistencia de la que ellos esperaban y de ahí lo reñido que resultó el encuentro.

El árbitro fué un desastre, pero como ya a ello nos tiene acostumbrados no vamos ni siquiera a dedicarle importancia. Nos satisface, únicamente, que con sus decisiones no haya perjudicado al equipo visitante, como lo hiciera en otra ocasión con el Galicia Sporting Club, de New York.

Distinguidos de los equipiers del Deportivo, Padrón. A nuestro pobre entender fué de los que más lució ayer. Y de los nuestros, el keeper Amador, los backs Martín Santos y Carracha y el forward Torres. Argüelles tuvo un buen primer tiempo, pero después flaqueó en el segundo.

PRELIMINARES

Llegamos a las tres de la tarde a "Almendares Park" e hicimos nuestra entrada cuando todavía no estaba expedita la entrada para el público. Como advertimos que había un buen número de fanáticos y entre ellos algunas damas esperando a que abrieran las puertas, indagamos el por qué y nos dijeron que aun no había llegado el señor Tesorero con las entradas.

Como a las tres y media llegó el hombre de los dineros con todo el boletinaje, y a las cuatro menos cuarto empezó a desfilar el contingente de fanáticos.

Afluyen muchas damas. Puede decirse sin temor a mentir que han entrado tantas como lo hicieron el domingo; el foot ball es el sport donde el elemento femenino luce todo su esplendor.

LA LLEGADA DEL DEPORTIVO

A las cuatro y veinte de la tarde hizo su entrada en el campo la guagua-automóvil que conducía al equipo del Real Club Deportivo Español de Barcelona. Esta vez bajó del auto Mauri, ya muy mejorado, sosteniéndose solamente en un bastón. Se dirigen al cuarto de vestir y allí pasan el rato tirándose unos a otro una pelota de base ball, y casi todos se han puesto las gorras del team de la Cuban Telephone. A las cinco menos veinticinco llegó en otra guagua la Selección de la Federación Regional, y a las cinco menos cuarto aparecieron los dos teams en el cuadrilátero, haciendo el saludo de ritual el Deportivo Español.

LLAMADA AL JUEGO

A las cinco menos diez sonó por primera vez el silbato del réferee y a su sonido se dirigieron los capitanes, Edelmiro y Zamora, al centro del campo a discutir el saque.

A las cinco menos tres minutos comenzó el juego, sacando el Deportivo y en la primera arrancada que hacen despejan sucesivamente Arenas y Candasu.

La primera arrancada de la Selección que fué hecha por Torres dió oportunidad a Zamora a hacer el primer despeje. Dos veces más, seguidas casi, tuvo que entrar Ricardo en juego y una de las veces fué al darle el balón en un momento de apuro, uno de sus backs.

UN PENALTY A LOS CINCO MINUTOS

La Selección está muy voluntariosa. Un pase adelantado de Edelmiro a Torres que éste se lo llevó por pierna, y después burló a Portas que estaba retrasado, llegando casi a un tete-a-tete con Zamora, pero Portas, que le siguió detrás lo cargó y lo derribó al suelo en el momento que se disponía a chutar. El árbitro concede un penalty y el mismo Torres es el encargado de lanzarlo, convirtiéndolo en el primer goal, y en el primer tanto que en Cuba se le hace a Ricardo Zamora, lanzando un tiro por bajo, a la izquierda.

SE EMPATA EL SCORE

Cinco minutos más tarde, y en un avance por el ala derecha, el centro delantero Oramas consiguió el tanto del empate. Pero los del patio no se amilanan y un minuto después o séase a los once minutos de juego Argüelles desde su extremo tiró a goal, pero la jugada fué rematada por Avelino que se encontraba off-side, y consiguió un segundo tanto para los de la Sección que el árbitro no anuló por favorecer.

Un corner en contra de la casilla de Zamora no tiene consecuencia.

SE EMPATA EL JUEGO

Los del patio están en campo contrario, pero en su ataque se amontonan y Borrazás dejó u nclaro por su lado que fué por el que precisamente se colaron el interior y el extremo derecha corirendo este último la línea hasta llegar casi a la banderola de corner, desde donde lanzó un centro medio al que solamente tuvo que hacerle una reverencia Padrón marcando a los 22 minutos el cuarto tanto, que es el segundo del Deportivo, y con el que se empata el score a dos.

El árbitro de las compensaciones, que sabe que ha dado un goal anotado en off-side, después de quitarle un goal a Avelino que aunque fué también por off-side, lo era en mucho menor escala que el otro, y después dió un free-kick a favor del Deportivo, imaginario, y cortó un avance por "fuera de juego" de Argüelles, también sin razón. ¡Un desastre!

Pierde sus papeles de técnico el referee, y ahora, cuando faltan diez minutos para terminar el primer tiempo pita otro off-side, también imaginario, al extremo izquierda del Deportivo En cambio, después hay un clarísimo off-side del mismo jugador, y no lo ve; la suerte fué que ese equipier centró la bola y al rematar el interior del ala opuesta flojamente, Amador despejó.

EL TERCER GOAL A ZAMORA

Faltan cinco minutos de juego cuanto Torres logra perforar de nuevo la meta del gran Zamora. Fué un centro de Touriño que quiso rematar Avelino, pero le falló, recogiendo entonces Torres que estaba detrás y remató con un tiro imparable. A este goal le siguió un nuevo ataque de los del patio que terminó en corner que Touriño echó fuera.

Otra arrancada de los españolistas por el ala de Borrazás, que nuevamente desmarca su ala, pero el ataque termina en corner. Lo tira el extremo derecha y Borrazas incurre nuevamente en corner por el mismo lugar, pero al tirarse de nuevo, Candasu despeja de cabeza.

Poco después el referee da por terminado el primer half.

EN EL SEGUNDO TIEMPO

A las seis menos seis minutos comenzó el segundo tiempo. Sacaron los del patio y con el saque hicieron la primera arrancada, pero Zamora despeja después de hacer un esquince a Edelmiro que le hace una entrada legal. Otro avance de los seleccionados es anulado por off-side de Torres.

El juego se está desarrollando en terreno contrario al Deportivo.

Por piernas, Carracha rompe uno de los ataques.

En el primer chut que tiran a la puerta de Amador y que éste blocа, se ve con el interés que atacan los delanteros del Deportivo, están ansiosos buscando el empate.

A los seis minutos un shoot del interior derecha, Amador lo interceptó pero no pudo retener la pelota y de nuevo el mismo delantero Ventolrá recogió la bola y tiró un fulminante chut que dió en la cara de Amador antes de introducirse en la red, empatándose nuevamente el score.

EL DE LA VICTORIA

Siguen atacando los españolistas, pero Amador defiende bien su marco y lo ayuda muy eficazmente Martín Santos que está jugando hórrores, superando su labor del partido anterior También Carracha tiene sus momentos de lucidez en estos momentos en que los españolistas están dando de sí todo lo que pueden buscando el goal del desempate.

A los quince minutos exactos, esa acometida tiene fructífera resultado. Un schoot por alto del interior que casi toca el larguero lo detiene Amador, pero no puede coger la bola y al caer es recogida por el delantero centro Oramas quien recoge y remata el tanto del desempate por el mismo centro de la portería.

A este tanto le sigue una arrancada de los locales que termina con un schoot de Avelino que da en el poste o que para Zamora, la jugada es muy rápida y no nos es posible verla bien con el barullo de jugadores que hay frente al marco.

Un avance por el ala izquierda se pierde al pifiar Touriño un centro.

Otra arrancada, pero por el ala opuesta, centra Argüelles y Zamora acepta el tiro despejando el balón.

Sigue la avalancha y Caicedo al tratar de interceptar a Torres echa a corner sin quererlo. Lo tira Torres por bajo y el mismo Caicedo despeja.

Off-side al Deportivo.

Argüelles se cae y pierde una arrancada por su ala.

La defensa del Deportivo incurre en corner con avance de Avelino. Lo tira Touriño y después de una semi-melee se despeja la situación.

Un avance del Deportivo es cortado por Caracha.

Un shoot del interior derecha va por fuera, pero es tan pegado al poste que Amador realiza el plongeón

Una arrancada de los del patio hace salir a Zamora, quien resbala y se cae. Tres delanteros están a su alrededor y él con la pelota en sus manos, pero ninguno le ataca. Por fin Zamora le da la pelota a uno de sus medios y éste despeja.

Y se termina el encuentro sin más nada digno de anotarse con anotación de 4x3 a favor de los muchachos del Real Club Deportivo Español, de Barcelona.

Distintos aspectos del match entre el Real Club Deportivo y la Selección que hiciera nuestro compañero Carlos González de Aucos (Junior).— Nuestro fotógrafo sacó varias instantáneas del match, y en ellas se muestra ahora que los delanteros del patio hicieron traginar bastante al divino Zamora. En un extremo aparecen Avelino y Torres, dos de los artilleros del equipo del patio.

ADIOS MUCHACHOS

Hoy salen en el vapor Alfonso XIII con rumbo a España, los muchachos del Real Club Deportivo Español, de Barcelona, después de habernos dado dos interesantes exhibiciones de su juego maravilloso.

La Sección de Sports de DIARIO DE LA MARINA, que tuvo la suerte de recibirlos en sus salones tan pronto como pusieron pie en tierra cubana, les felicita ahora por sus dos brillantes triunfos obtenidos y no sólo les desea un viaje felicísimo, sino que hace sus votos más fervientes porque de la misma manera que han salido victoriosos en su tournee por América, espera que lo hagan también en el Campeonato de España, este año, que ellos inician el día 10 del mes entrante jugando en sus terrenos con el actual Campeón, el Barcelona F. C.

¡Adiós, muchachos!

Véanse más Sports en la Página 23

CAMPEONATO DE CARAMBOLA LIBRE

Los tres partidos que se jugaron ayer pertenecientes al campeonato de Carambola Libre que se está celebrando en el Club Martí, no fueron lo emocionantes que se esperaba. El más equilibrado fué el de tercera categoría, que se lo disputaron Joaquín Ferrer y Jorge Gómez. En este partido se hicieron jugadas bonitas, teniendo en cuenta la categoría de los jugadores, y el resultado final fué el más reñido, habiendo quedado Jorge Gómez en 90.

El partido de segunda fué ganado con facilidad por Ricardo Mondragón, un paisano de Pancho Villa que se presentó en muy buena forma, dejando en 109 a su contrario Antonio Vilarelle. Y el de primera categoría resultó de cuarta porque Alberto Sierra se presentó fuera de juego y de esa manera ganó con gran facilidad Pepe Jiménez, que no tuvo necesidad de hacer uso de sus recursos.

Hoy se juegan tres partidos que resultarán interesantes a juzgar por los jugadores que en ellos toman parte.

El resultado de los partidos de ayer es el siguiente:

TERCERA CATEGORIA: A 100 CARAMBOLAS

Joaquín Ferrer 100
Jorge Gómez 90

Ganador: Joaquín Ferrer.

SEGUNDA CATEGORIA: A 150 CARAMBOLAS

Ricardo Mondragón 150
Antonio Vilerelle 109

Ganador: Ricardo Mondragón.

PRIMERA CATEGORIA: A 250 CARAMBOLAS

Pepe Jiménez 250
Alberto Sierra 170

Ganador: Pepe Jiménez.

PROGRAMA DE LOS PARTIDOS QUE SE JUGARAN HOY, VIERNES 24:

TERCERA CATEGORIA: A 100 CARAMBOLAS

Miguel Obregón vs Mario Blanco.

SEGUNDA CATEGORIA: A 150 CARAMBOLAS

Daniel Lorenzo vs Juan Fort.

PRIMERA CATEGORIA: A 250 CARAMBOLAS

Eladio Deza vs Luis Ricart.

Estos partidos empezarán indefectiblemente a las ocho de la noche en punto.

COMITE NACIONAL OLIMPICO

COMPETENCIA ATLETICAS

Se hace saber a todos los atletas que aparecen inscriptos, para tomar parte en las eliminaciones de Track que se han de efectuar, con objeto de seleccionar el Equipo que nos representará en los Primeros Juegos Deportivos Centro Americanos; que dichas eliminaciones se efectuarán en los terrenos del Vedado Tennis Club el Sábado 25 y Domingo 26 del Corriente mes; comenzando en ambos días a las 3 de la tarde con el siguiente orden:

SABADO 25

(1) 100 Metros.
(2) 400 Metros.
(3) Triple Salto.
(4) 110 Metros obs, 3' 6".
(5) Shot Put.
(6) Martillo.
(7) 5.000 Metros.
(8) Salto Alto.
(9) 1.500 Metros.

DOMINGO 26

(1) 100 Metros.
(2) 10.000 Metros.
(3) Salto Largo.
(4) 800 Metros.
(5) Disco.
(6) Garrocha.
(7) 400 Metros obs. 3' O".
(8) Jabalina.
(9) Relevo de 4 x 100.

Rafael de J. Iglesias.
Delegado de Track.

LOS CUBAN STARS EN EL CUARTO LUGAR

La novena de los Cuban Stars, que tan acertadamente dirige el viejo player Pelayo Chacón, se encuentra actualmente en el cuarto lugar de la liga de color del Este. Esto, como es natural, les hace perder las esperanzas de ganar el championship de 1926.

El estado de los clubs es:

	G.	P.	Ave.
Bacharacha..	33	20	.623
Harrisburg..	25	17	.505
Hilldale..	34	24	.586
Cubans..	22	18	.550
Licoln Giants..	18	21	.461
Balto Black Sox..	18	29	.383
Brooklyn Royals..	4	14	.222

HAND BALL Y BAILE EN "ARECA"

Muy buenos partidos se celebraron el Miércoles en la Cancha de los blanqui-verdes. Pellón hecho un coloso en la defensa. Después de los partidos, se bailó hasta muy tarde. La fiesta del sábado

Ante numerosa concurrencia en la que el bello sexo tenía una valiosa representación, se llevaron a efecto en la noche del pasado Miércoles, en la cancha de han ball de la Sociedad "Areca", varios interesantes partidos handbolísticos, entre los players de segunda categoría de la citada Sociedad, y los del Club Atlético de Cuba.

El primer partido de la noche, fué jugado por las parejas Solíño-Rodríguez por los Tigres del Atlético y Suárez-Córdoba, por la Sociedad Viboreña, alcanzando estos últimos un resonante triunfo sobre sus contrarios, al no permitirles que anotarán más que doce puntos mientras ellos llegaban al final de la tercera decena, apesar de que los representantes de los negro-anaranjados llevaron una buena ventaja al principio del match.

Cuando se terminó el partido inaugural, salieron al cemento a luchar por el triunfo, las parejas Portela-Llillo por los boys de la calle Laguerueia y Pellón-Martín por los Tigres.

En este partido, Pellón, el defensor de los cuadros alegres de los tigres, demostró a la concurrencia que el emblema de los Atléticos no lo llevan en balde, y casi se puede decir, que el solo le ganó a la pareja defensora de la bandera blanqui-verde de la Areca.

Este partido, fué a nuestro juicio el mejor de los que se celebraron, pues ambas parejas se encontraban bastante equiparadas, como lo demostraron llegando al tanto 23 con empates en casi todos los tantos, pero a partir de ese momento, la pareja Arecana se debilitó un poco, lo que aprovecharon Martín y Pellón para adelantar y ganar el partido.

Carvajal-Inclán por la Sociedad Areca y Sevilla-Garrido por los Atléticos, fueron los cuatro contendientes del tercer partido de la noche, en el que los primeros alcanzaron la victoria, con una anotación final de 30 por 20.

Carvajal, apesar de ser el más anciano de los cuatro players contendientes, demostró durante el transcurso de la contienda ser el que tenía más pimienta secundado habilmente a su compañero y haciendo alarde de su célebre "mochito" en más de una ocasión.

Sevilla y Garrido hicieron todos los esfuerzos posibles por conseguir el segundo triunfo de la noche para su querido Club, pero tuvieron que conformarse y ver como sus contrarios eran los que cargaban con la victoria.

El partido estelar, fué jugado por las parejas Rey-Carvajal y Madrigal-Villar, todos pertenecientes a la primera categoría de las huestes del Dr. Goyito Guas, salinedo vencedores en el mismo Rey-Carvajal, aunque un poco asustados, pues sus contrarios llegaron a empatar el partido en el tanto 29.

El célebre intendente de que tanto nos habló en días pasados el amigo Carvajal, no se apareció por la Sociedad, teniéndose necesidad de recurrir a uno que aunque no lo hizo del todo mal, no por eso lo hizo mejor que le que actuó en días pasados cuando los Arecanos se enfrentaron con los chicos de la casa Lindner, y eso que algunos Directivos de la Sociedad Areca impidieron el que los fanáticos se situaran en lugares en que estorbaban la vista al mismo.

Una vez terminado estos partidos, la concurrencia se trasladó al salón de baile, en el que las parejas rindieron homenaje a la Diosa Terpsícore hasta altas horas de la noche.

A fin de no incurrir en omisiones, las cuales seríamos los primeros en lamentar, no publicamos los nombres de las damas y damitas que con su presencia dieron realce a esta fiesta de los chicos de la Sociedad Areca.

El próximo Sábado a las tres de la tarde, tendrá efecto la inauguración de un magnífico court de tennis de las huestes del Dr. Goyito Guas, para la que han sido invitadas un gran número de familias.

También ese día por la noche habrá un magnífico baile para celebrar este acontecimiento.

SERRANILLO.

EN ALMENDARES PARK

HABRA DOBLE JUEGO EL SABADO

Los juegos que debieron haberse celebrados ayer de la Serie, en opción a la Copa Dr. López del Valle, y que fueron suspendidos por tenerse que celebrar un match del futbol con carácter internacional, se celebrarán en la tarde de mañana sábado.

En el turno de las dos de la tarde jugarán Partagás y Aguilitas de Bock en el primer juego, y despues, a las cuatro de la tarde, Ramón Allones y "El Crédito".

Hay gran interés entre el elemento de los tabaqueros para presenciar estos juegos. Y también para los del domingo que jugarán Allones y Aguilitas en el primer match y Partagás y Crédito, en el segundo.

Véanse más Sports en la Página 23

FRONTON HABANA-MADRID

VIERNES 24 DE SEPTIEMBRE A LAS 8 1|2 P. M.

Primer partido a 25 tantos

Epifanio y Hugues, blancos;
Iturrino y Uria, azules
A sacar blancos y azules del 13

Primera quiniela a 6 tantos

Hugues; Uria; Florentino;
Trecet; Epifanio; Guezala

Segundo partido a 30 tantos

Esquivel y Trecet, blancos;
Guezala y Eusebio, azules
A sacar blancos del cuadro 13; azules del 13 1|2

Segunda quiniela a 6 tantos

Azcue; Esquivel; Eusebio;
Arruti; Gárate; Hernando

Tercer partido a 30 tantos

Hernando y Azcue, blancos;
Arruti y Gárate, azules
A sacar blancos del cuadro 12 1|2; azules del 13 1|2

FRONTON HABANA-MADRID

LA NOCHE DEL ENTUSIASTA JUEVES, SE PARECIO EN TODO, A LA NOCHE ELEGANTE DE GRAN RENDEZ-VOUS DEL MIERCOLES

PARA LA PRECIOSA, RUIDOSA Y GALANA FIESTA DE HOY, VIERNES, PELOTEARA LO MAS ARRESTADO DEL CUADRO DE GIGANTES DEL HABANA-MADRID

Jueves entusiasta. Se parece en todo a la rutilante noche del elegante miércoles. Allí todo el fanatismo bien; todo el mujerío superbien; música, luz, palmas ruidosas, emociones, danzón y el Himno. Jueves entusiasta. Estilo corto.

Prólogo de 25 tantos.

De blanco, Epifanio y Guezala.

De azul, Iturrino y Uria.

Nada de empates. Gran racha; otra gran racha; sobreviene el empate en 19. Gran ovación.

Coda de oro de los azules, que ganan.

Los blancos llegan a 21. Ovación.

Fué un buen prólogo.

Tan bueno como la primera quiniela.

Se la llevaron Uria y Azcue.

Cobramos 32 grullos por cada papelillo color limonada.

Segundo partido.

De 30 tantos.

De blanco, Arruti y Hugues.

De azul, Esquivel y Azcue.

Gran empate en una. Nada más.

Luego pasa y se va como cualquier infeliz. Se va de calle derecha.

Lo ganan los blancos.

Los azules quedan en el catorce que todo lo tuerce.

Días de paraguas que tenemos los profesionales.

En la segunda quiniela arrollan Olaveaga y Arruti.

Todo por pagar a 22 pesos.

Vamos de fenómeno.

A 30 tantos.

De blanco, Olaveaga y Eusebio.

De azul, Osa y Segundo.

Valiente y airada la salida. Enorme el peloteo.

Los chicos empatan en una, dos, tres y cinco. Cinco ovaciones.

No van más, que dijeron los dos azules.

Y diciendo y haciendo, y peloteando más y mejor que un regimiento de fenómenos, ¡zas! habían abollado a los dos blancos.

Que quedaron en 22.

No va más. Hoy la preciosa, ruidosa y galana fiesta de viernes elegante en el Habana-Madrid.

Don FERNANDO.

COMITE OLIMPICO

NATACION Y DIVING

Se avisa por este medio que las eliminaciones de natación para los 400 metros tendrán lugar el sábado 25 de septiembre (mañana) a las dos de la tarde en la piscina del Country Club. Las eliminaciones del Diving el domingo 26 en el Habana Yacht Club, y las eliminaciones de las demás distancias el lunes 27 por la tarde en el Country Club.

ESTADO DE LOS CLUBS EN LAS GRANDES LIGAS

RESULTADO DE LOS JUEGOS DE AYER

Liga Nacional

Boston 2; Pittsburgh 1.
Cincinnati 6; Filadelfia 6. (Suspendido por obscuridad).

	S. L.	Cin.	Pitts.	Chi.	N. Y.	Bro.	Bos.	Fila.	Gdos.	Ave.
S. L.		8	13	11	11	15	15	15	88	583
Cin	13		13	9	7	18	10	15	85	568
Pitts	9	9		12	16	13	10	14	83	550
Chi	11	13	10		14	7	10	16	81	537
N. Y.	9	15	6	8		13	10	10	71	483
Bro	7	4	9	12	9		15	13	69	460
Bos	7	12	9	12	12	6		5	63	429
Fila	7	4	8	6	7	9	14		55	385
Pdos	63	65	68	70	76	81	84	88		

Liga Americana

En la Liga Americana no hubo juegos ayer.

	N. Y.	Cle.	Fila.	Was.	Chi.	Det.	S. L.	Bos.	Gdos.	Ave.
N. Y.		11	9	12	14	12	14	17	89	593
Cle	11		13	16	9	11	11	16	87	580
Fila	13	5		7	15	11	15	14	80	552
Was	10	6	12		10	10	14	13	80	544
Chi	8	13	6	9		14	13	16	79	527
Det	10	11	11	12	8		12	13	77	507
S. L.	4	11	6	8	9	10		11	59	396
Bos	5	6	8	3	6	7	11		46	305
Pdos	61	63	65	67	71	75	90	105		

JUEGOS PARA HOY

Liga Nacional

Pittsburgh en Boston.
Cincinnati en Filadelfia.

Liga Americana

Washington en Chicago.
Filadelfia en Cleveland.
New York en San Luis.

¡SIEMPRE INVENCIBLE...!

EN TODAS PARTES NUESTRA

Trimalta

EXTRACTO TRIPLE DE MALTA

ES LA MEJOR..!

Cía CERVECERA INTERNACIONAL S.A.

SELECCIONE PERSONALMENTE SU TELA EN

EL DANDY

ALMACEN DE PAÑOS, GALIANO 100.

M.E.C.D. 2016

EL DOMINGO EN EL STADIUM SELECCION OLIMPICA VS. ESTRELLAS DE MARSANS

BATTING DE LOS PLAYERS DE LA LIGA AMERICANA

Babe Ruth a 11 puntos de George Manush, faltando solamente 4 juegos

Babe Ruth, de los Yankees, pretendía ganar el champion bat de la Liga Americana en esta temporada, pero a juzgar por los puntos que le lleva Geo. Manush, el célebre outfielder del Detroit, puede considerarse su triunfo fuera de toda lógica. A continuación va el hitting individual de los players de la Liga:

	V.	C.	H.	Ave.
Manush, Det.	463	86	176	.380
McCardy, Chi.	64	13	24	.375
Ruth, N. Y.	463	127	171	.369
Praxton, N. Y.	19	0	7	.368
Fothergill, Det.	349	54	128	.367
Burns, Cleve.	564	93	205	.363
Goslin, Wash.	527	99	189	.359
Meilmann, Det.	489	90	189	.359
Bengough, N. Y.	81	9	29	.358
Collins, Chi.	366	65	127	.347
Ward, N. Y.	26	5	9	.346
Falk, Chi.	533	84	183	.343
Miller, Phila.	423	71	144	.340
Wambsganss, Phil	50	10	17	.340
Rice, Wash.	595	93	202	.339
Meusel, N. Y.	367	65	123	.335
Cobb, Det.	228	47	77	.335
Simmons, Phila.	534	80	178	.333
Fox, Phila.	33	8	11	.333
Knode, Cleve.	24	6	8	.333
Mostil, Chi.	571	118	187	.327
J. Sewell, Cleve.	541	89	177	.327
Taylor, Wash.	49	10	16	.327
French, Phila.	373	50	120	.322
Morehart, Chi.	190	27	61	.321
Bassler, Det.	166	20	53	.319
Summa, Cleve.	541	72	169	.313
Eichrodt, Cleve.	77	13	24	.312
Gehrig, N. Y.	534	126	166	.311
Combs, N. Y.	569	107	175	.303
Rice, St. L.	530	78	103	.307
Speaker, Cleve.	560	92	155	.306
McN'ly, Wash.	393	77	120	.305
Barrett, Chi.	341	41	104	.305
Schang, St. L.	259	27	79	.305
Harris, Wash.	234	35	71	.304
Jacobson, St. L.	532	60	161	.303
Myer, Wash.	389	55	118	.303
Sheely, Chi.	506	77	153	.302
Flagstead, Bos.	416	66	124	.298
Poole, Phila.	318	41	94	.298
Neun, Det.	235	45	70	.298
Spurgeon, Cle.	579	95	172	.297
Sisler, St. Y.	599	74	166	.297
Kamm, Chi.	447	60	132	.295
Collins, N. Y.	279	40	82	.294
Jamieson, Cleve.	515	81	151	.293
Welch, Phila.	147	22	43	.293
Blue, Det.	379	84	116	.292
Hargraves, St. L.	212	18	62	.292
Shaner, Bos.	179	19	52	.292
Carlyle, Boston	227	25	66	.291
Bennett, St. L.	175	29	50	.291
Thurston, Chi.	55	5	16	.291
Wingo, Det.	276	41	80	.290
Paschal, N. Y.	248	45	72	.290
Ruel, Wash.	344	38	98	.288
Judge, Wash.	435	63	124	.286
Lamar, Phila.	413	64	118	.286
Dugan, N. Y.	397	34	112	.283
Stewart, Wash.	60	25	17	.283
Dykes, Phila.	380	45	105	.279
McManus, St. L.	506	94	141	.278
Bluege, Wash.	449	65	124	.278
Bratche, Bos.	159	12	44	.277
Severeid, Wash.	141	13	39	.277
Lazzeri, N. Y.	552	76	151	.277
Rigney, Bos.	500	70	137	.275
Williams, S. L.	334	53	92	.275
Shaute, Clev.	69	7	19	.275
Hale, Phila.	282	38	77	.273
Rosenthal, Bos.	266	32	73	.272
Tate, Wash.	125	17	34	.272
Koenig, N. Y.	586	90	157	.271
Gehringer, Det.	424	58	115	.271
Gerber, St. L.	372	35	101	.271
Perkins, Phila.	129	11	35	.271
Giard, St. L.	26	2	7	.269
S. Harris, Wash.	492	90	132	.268
Bischoff, Bos.	123	6	33	.268
Hunfield, Chi.	438	72	116	.265
Cochrane, Phi.	347	47	92	.265
Regan, Boston	366	39	97	.265
Zachary, St. L.	83	4	22	.265
Tavener, Det.	496	63	131	.264
Bishop, Phila.	401	77	106	.264
Gibson, Detroit	65	5	17	.262
Herrera, Bos.	218	17	57	.261
Schalk, Chi.	220	22	57	.259
Harris, Chi.	209	35	54	.258
Growski, Chi.	124	6	32	.258
Fitzg'ald, Bos.	97	11	25	.258
Hauss, Detroit	39	5	10	.256
Melillo, St. L.	384	54	98	.255
McNulty, Cleve.	55	3	14	.255
Lutzke, Cleve.	434	40	110	.253

RECORD DE LOS PITCHERS

	J.	G.	P.	Ave.
Pate, Phil.	44	9	0	1.000
Braxton, N. Y.	35	6	1	.857
Murray, Wash.	10	5	2	.714
Hale, Cleve.	35	24	10	.706
Hause, Det.	33	11	5	.688
Shocker, N. Y.	38	19	9	.679
Hennock, N. Y.	38	21	10	.677
Huether, W.-N. Y.	27	13	8	.619
Levson, Cleve.	31	16	10	.615
Shawkey, N. Y.	26	8	5	.615
Faber, Chi.	26	14	9	.609
Miller, Cleve.	18	6	4	.600
Crowder, Wash.	15	6	4	.600
Morrell, Wash.	25	3	2	.600
Marb'y, Wash.	59	10	7	.588
Johns, Det.	31	7	5	.583
Ballou, St. L.	40	11	8	.579
Blank'p, Chi.	27	12	9	.571
Wetzer, Bos.	36	3	3	.571
Shaute, Cleve.	30	13	10	.565
Jones, N. Y.	37	9	7	.563
Whitehill, Det.	33	15	12	.556
Gibson, Det.	33	11	9	.550
Wells, Det.	35	11	9	.550
Covelesgie, Wash.	34	13	11	.542
Hoyt, N. Y.	37	14	12	.538
Lyons, Chi.	37	17	15	.531
Smith, Cleve.	25	11	10	.524
Thomas, Chi.	42	13	12	.520
Johnson, Wash.	31	15	15	.500
Dumke, B.-Phila.	31	13	13	.500
Walberg, Phil.	36	9	9	.500
Collins, Det.	27	7	7	.500
Connally, Chi.	28	5	5	.500
Zachary, St. L.	33	14	15	.483
Grove, Phil.	43	12	13	.480
Quinn, Phil.	29	10	11	.476
Thomas, N. Y.	31	5	6	.455
Barr, Cleve.	30	5	6	.455
Hommel, Phil.	35	9	11	.450
Van Gilder, St. L.	39	9	11	.450
Wiltner, Det.	31	7	9	.438
Ball, N. Y.	19	3	4	.429
Springfield, Bos.	41	10	15	.400
Edwards, Chi.	31	6	9	.400
Holloway, Det.	35	4	6	.400
Falk, St. L.	15	2	3	.400
Thurston, St. L.	29	10	16	.385
Ehmke, Bos.	36	8	14	.364
Bengard, St. L.	36	4	7	.364
Harriss, Phil.	32	9	16	.360
Hickey, Cleve.	30	5	9	.357
Thurston, Chi.	29	4	8	.333
Severs, St. L.	11	2	4	.333
Ruffing, Bos.	35	6	13	.316
Zachariser, Bos.	27	6	15	.286
Walsh, Phil-B.	31	3	8	.273

JUEGOS QUE FALTAN A LOS LIDERS DE LAS MAYORES

Yankees y Cardenales están al borde del triunfo. Parecen los probables contendientes de la serie mundial

A continuación publicamos los juegos que faltan por jugar a los clubs-liders de las Ligas Mayores, que son los que más chance tienen a ganar el campeonato de sus respectivas Ligas y aparecer en la próxima serie mundial:

ST. LUIS CARDENAL

Los boys de Roger Honrsby tienen que jugar todavía con:

Septiembre 24, con los Gigantes en New York.

Y Septiembre 26, con los Reds, en Cincinnati.

CINCINNATI

A los Reds, les faltan los siguientes encuentros:

Septiembre 24 y 25, con los Phillies, en Filadelfia.

Septiembre 26, con el St. Luis, en Cincinnati.

NEW YORK YANKEES

A la tribu de Miller Hugigns, le quedan:

Septiembre 24, 25 y 26, con los Browns, en St. Luis, (hay uno doble juego).

CLEVELAND

Los Indios tienen que jugar aún:

Septiembre 24, 25 y 26, con los Atléticos, en Cleveland. (Hay un doble juego).

NOTAS DEL DIAMANTE

Por considerar que interesará a los innumerables partidarios de los New York Yankees que hay en la Habana, reproducimos a continuación el score del último match celebrado entre los Indios y los Hugmen, que fué ganado por estos últimos con score de 8 x 3.

En este juego, el Cleveland hizo tres carreras en el primer inning de la siguiente manera: Jamieson, hit al left; Spurgeon y Speaker fueron outs fáciles con rollers al cuadro, y ya con dos outs, Ruther perdió el control y dió bases por bolas a Burns y Joe Sewell, Summa le dió un hight al right y Luke un infield hit. Los Yankees, sin embargo, tomaron pronto la delantera y no permitieron más carreras. Ruth bateó su jonrón 43 con Gazella en bases y Ruther fué sacado del box en el octavo, cuando Sewell le abrió con un single, Shawkey le sustitutyó y obligó a Summa a batear para doble play.

Véase el score:

NEW YORK (A.)

	ab.	r.	h.	po.	a.	e.
Coms, cf	5	1	1	4	0	0
Gazella, ss	5	2	2	1	4	0
Ruth, rf	4	3	2	3	0	0
Meusel, lf	5	1	1	4	0	0
Gehrig, 1b	5	1	4	7	0	0
Lazzeri, 2b	3	0	0	2	3	0
Dugan, 3b	4	0	0	3	0	0
Collins, c	3	0	0	3	0	0
Ruether, p	4	0	1	0	0	0
Shawkey, p	0	0	0	0	0	0
Total	38	8	11	27	7	0

CLEVELAND (A.)

	ab.	r.	h.	po.	a.	e.
Jamieson, lf	5	1	2	0	0	0
Spurgeon, 2b	4	0	1	1	5	0
Speaker, cf	3	0	0	4	0	0
Burns, 1b	3	1	0	9	1	0
J. Sewell, ss	3	1	1	3	4	2
Summa, rf	4	0	2	3	0	0
L. Sewell, c	4	0	1	5	1	1
Lutzke, 3b	3	0	0	1	1	0
Levsen, p	2	0	0	1	0	0
Shaute, p	0	0	0	0	0	0
aEichrodt	1	0	0	0	0	0
bMyatt	1	0	0	0	0	0
Total	33	3	7	27	12	3

a Batted for Levsen in seventh.
b Batted for Shaute in ninth.

New York	202 010 300—8
Cleveland	300 000 000—3

Two-base hits — Gehrig (3), Meusel. Summa, Jamieson. Home runs — Ruth, Gehrig. Double play — Lazzeri. Gazella and Gehrig. Left on bases — New York 6, Cleveland 7. Bases on balls — Ruether 4, Levsen 2, Shaute 1. Struck out — Ruther 1, Levsen 3, Shaute 1. Hits — Ruether 7 in 7 innings, Shawkey 0 in 2, Levsen 11 en 7, Shaute 0 in 2. Winning pitcher — Ruether. Losing pitcher — Levsen Umpires — Nallin, Evans and Dineen. Time of game — 1:50.

Benny Bengough, el joven catcher de los Yankees, que al decir de Ruth catchearía toda la serie mundial por el New York, está fuera de juego por todo el resto de la temporada, sin que haya esperanza de que pueda jugar en la mundial. El pitcher Uhle, del Cleveland, le dió un fuerte dead ball en la muñeca del brazo derecho, teniendo necesidad de entabillárselo. Dr. M. H. Castle, médico del club Cleveland, asistió a Benny y le aconsejó que descansara hasta la temporada de 1927.

Según leemos en el "Times" Bengough se ha retirado a su casa de Buffalo y no irá a New York hasta el primer juego de la serie mundial, si es que el Cleveland nos da la sorpresa.

Los Piratas terminarán la temporada sin dos de sus players regulares, ellos son: Gleen Wright, veterano short stop, que ha sido llamado desde su casa de Archie, en Mobile, por enfermedad de su padre y el otro es Stuffy McInnis, que fué herido en la cara por un pelotazo, durante unas prácticas del team.

100,000 escolares del estado de St. Luis han enviado cables diferentes al manager Roger Honrsby, de los Cardenales, felicitándolo por la buena actuación del team en la temporada de 1926. Honrsby es altamente popular en la ciudad y se preparan grandes recibimientos a su regreso a esta. Los cables están confeccionados en los siguientes términos:

"Felicitamos sinceramente a usted por el triunfo alcanzado y le deseamos toda clase de prosperidades en los juegos que faltan por celebrar. Queremos verle en la serie mundial. Gane por nosotros".

El club Toronto ganó el campeonato de la Liga Internacional, rompiéndole el hermoso record que venía estableciendo el Baltimore. Siete años consecutivos había triunfado la novena de Jack Dunn, pero este año el club donde jugaba Papo González se compuso y ganó por ocho juegos de ventaja. Véase el estado final de la liga:

	G.	P.	Ave.
Toronto	100	57	.657
Baltimore	101	65	.608
Newark	99	66	.600
Buffalo	92	72	.561
Rochester	81	83	.494
Jerey City	72	92	.439
Syracuse	70	91	.435
Reading	31	129	.194

UN GRAN MATCH EL DOMINGO 26 EN EL STADIUM

Contenderán la selección de Horacio Alonso y los profesionales de Marsans

Ha despertado gran interés entre los fanáticos el próximo juego que se efectuará el domingo 26 en los

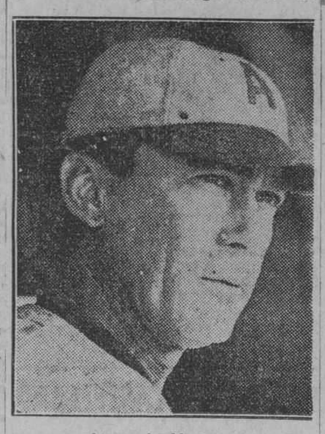

Armando Marsans

terrenos del Stadium Universitario, entre las novenas de profesionales seleccionada por Armando Marsans, y la novena amateur seleccionada por Horacio Alonso, que será la misma que nos representará en los Juegos Deportivos Centro Americanos, que se efectuarán en el mes de Octubre en la Capital de la República Azteca.

La novena de Armando Marsans, está integrada por los siguientes jugadores:

Nerón c. Zarza c. Acostica p. Domínguez p. Alvarez p. Hernández p. Parrado 1b. Rodríguez 2b. Lopito 3a. Quintana ss. Suárez, 3b. Calvo lf, Ramos cf. Mayarí, rf.

La novena de Horacio Alonso, está formada por los jugadores siguientes:

Consuegra c. Castro c. Aguilera c. O'Farrill p. Casuso p. Rodríguez p. Ruiz p. Menguillón p. Hernández 1b. Inclán 2b. Alfonso 2b. Echarri 3b. Vietti ss. Consuegra ss. Espinosa lf. Esnard lf. Puig cf. González rf.

Dado el gran entusiasmo que existe, sobre la superioridad de los amateurs cubanos a los profesionales esto hará que los terrenos del Stadium, se vean completamente atestados de fanáticos el próximo domingo, esperándose que el match resulte en extremo interesante. Horacio quiere practicar con novenas más fuertes y por eso la Unión le ha dado permiso para que juegue contra profesionales mientras dure su estancia en la Habana, antes de embarcar para ciudad de México, donde nuestros amateurs demostrarán todo lo que valen.

PLAYERS DEL CINCINNATI BATTING AVERAGE DE LOS

Véase a continuación el batting average de los jugadores del Cincinnati Reds, que tan titánica lucha han librado en la Liga Nacional:

Players	V	C	H	2b	3b	Hr	Ave
Nehf	2	0	1	0	0	0	.500
Luque	71	8	26	5	0	0	.366
Hargrave	309	40	111	23	9	3	.359
Bressler	229	57	106	15	9	1	.355
Christ'sn	302	41	106	14	7	0	.351
Roush	541	92	180	35	10	7	.333
Donohue	96	8	31	5	0	0	.323
Allen	13	3	4	1	0	0	.308
Walker	540	80	165	22	20	6	.306
Lucas	72	14	22	4	4	0	.306
Ford	167	14	50	5	1	0	.299
Pipp	539	69	158	20	5	6	.293
Critz	574	94	156	24	16	3	.272
Zitzmann	77	18	20	0	1	0	.260
Picinich	217	32	56	14	1	2	.258
Dressen	442	72	112	23	11	4	.253
Wingo	12	0	3	0	0	0	.250
Pinelli	206	26	45	7	4	0	.217
Mays	53	10	11	2	3	0	.208
Rixey	78	5	17	0	0	0	.192
May	48	4	7	0	0	0	.146

RED PITCHING RECORDS

Pitchers	G	P	H	Bb	So	Ave
Rixey	14	7	148	53	60	.667
Lucas	8	4	156	27	40	.667
Mays	19	12	285	52	56	.613
Donohue	19	13	278	86	68	.594
May	13	9	114	44	52	.591
Luque	12	15	215	61	57	.445
Meeker	0	1	6	2	3	.000

DIENTES=CONSERVA
LEOTINOS ·ELIXIR 25 cts.
SARRÁ ·POLVOS 15 cts.
BUENAS FARMACIAS

Los Pies Adoloridos

Cuando los pies le ardan y duelan; cuando un calzado apretado le haya maltratado y ampollado; cuando la comezón entre los dedos lo enloquezca y el andar sea un suplicio—¡qué bien se sentirá después de una refrescante aplicación de LICARBO!

El LICARBO quita inmediatamente el dolor y la comezón. Alivia, cura las ampollas e impide la infección. Ideal para el confort de los pies.

No hay nada como el LICARBO para el sarpullido, el eczema, las quemaduras, las llagas rebeldes, las erupciones, espinillas, diviesos, piquetes de insecto y todas las infecciones de la piel. Todo el mundo necesita

LICARBO
Leonardi
EL ANTISEPTICO QUE CURA
Se vende en frascos de 2 y de 5 onzas

CRONICA DE ESGRIMA

LAS ANOTACIONES OFICIALES

Con motivo de seleccionar el equipo cubano de esgrima que debe representarnos en las próximas Olimpiadas Centroamericanas, se efectuaron días pasados, en la Sala de Armas del Centro de Dependientes, interesantísimas competencias a florete, espada y sable, en las que intervinieron los más notables tiradores del patio.

Fiscalizó y encauzó esas pruebas esgrimísticas el señor Manuel Dionisio Díaz, Delegado de Esgrima ante el Comité Olímpico Nacional, obteniendo su labor un resonante éxito.

También fué un eficaz cooperador en el trabajo encomendado al señor Díaz, el entrenador y coach del equipo cubano Capitán Pío Alonso, antiguo y competente profesor de armas del Centro de Dependientes.

El Comandante Ramón Fonts, nuestro glorioso campeón, ocupó la presidencia del Jurado en casi todos los momento, siendo, también, unido a los demás jueces, un valioso factor para que las competencias eliminatorias de esgrima obtuviesen el buen éxito que han conseguido.

Nosotros enviamos, por este medio, nuestra felicitación a todos, y pasamos a copiar las anotaciones oficiales de los "finalistas" para que se pueda apreciar la labor realizada por ellos.

AIZ.

JUEGOS DEPORTIVOS CENTRO AMERICANOS

ELIMINACIONES

Federación Nacional de Amateurs de Esgrima de Cuba
Tabla de Anotación de Torneos

Arma: Florete.

Nombres	Nº	1	2	3	4	5	6	7	8	9	10	Total de Tocados en Contra	Total de tocados a favor	Total de victorias	CLASIFICACION
		35	54	46	30	31	45	46	33	38	39				
Aizcorbe	1	—	6	6	4	6	5	6	5	5	3		46	4	Cuarto
Abalo	2	1	—	3	1	1	4	0	0	2	2		14	0	Décimo
Cabrera	3	4	6	—	1	4	4	6	4	1	3		33	2	Séptimo
Miranda	4	5	6	6	—	2	5	6	5	6	6		47	7	Primero
Estrada	5	3	6	6	6	—	6	6	5	6	5		49	6	Segundo
Iglesias	6	5	6	5	3	3	—	5	5	5	4		41	1	Octavo
Agostini	7	1	6	2	4	3	5	—	4	3	5		33	1	Noveno
Espinosa	8	5	6	6	5	5	5	6	—	6	6		50	5	Tercero
Mendoza	9	5	6	6	3	2	5	6	3	—	5		41	4	Quinto
Zenea	10	6	6	6	3	5	6	5	2	4	—		43	4	Sexto
Reyna	11	Dufault													

Manuel D. Díaz, Delegado de Esgrima. — **La Osa, León, Menció,** Anotadores.

Habana, Septiembre 9 de 1926.

Arma: Espada

Nombres	Nº	1	2	3	4	5	6	7	8	9	10	Total de Tocados en Contra	Total de tocados a favor	Total de victorias	CLASIFICACION
		14	44	34	33	33	37	38	43	42					
Cárdenas	1	—	6	6	6	6	6	6	6	6			48	8	Primero
Mendoza	2	1	—	3	6	1	3	6	4	1			25	2	Octavo
Estrada	3	3	6	—	4	5	6	3	6	6			39	4	Cuarto
Mañalich	4	2	4	6	—	6	5	6	5	6			40	4	Segundo
Q. Torres	5	2	6	5	3	—	6	3	6	6			37	4	Tercero
Miranda	6	2	6	0	5	3	—	5	6	6			33	3	Quinto
Herrera	7	1	4	6	2	6	5	—	6	5			35	3	Sexto
Aizcorbe	8	1	6	4	5	3	3	4	—	6			32	2	Séptimo
Garrido	9	2	6	4	2	3	3	5	4	—			29	1	Noveno

OBSERVACIONES: Tiempo invertido en pruebas: 12 horas.—Asaltos de 15 minutos de duración efectiva.

Manuel D. Díaz, Delegado de Esgrima. — **J. León, E. Menció, P. de la Osa,** Anotadores.

Habana, Septiembre 14 de 1926.

Arma: Sable

Nombres	Nº	1	2	3	4	5	6	7	8	9	10	Total de Tocados en Contra	Total de tocados a favor	Total de victorias	CLASIFICACION
		18	27	25	17	29	23								
Mañalich	1	—	6	6	5	6	4						27	3	Segundo
Castells	2	3	—	5	0	5	5						18	0	Quinto
Iglesias	3	1	5	—	4	6	6						22	2	Cuarto
León	4	5	6	6	—	6	6						29	4	Primero
López	5	3	5	4	4	—	2						18	0	Sexto
Aizcorbe	6	6	5	4	4	6	—						25	2	Tercero

OBSERVACIONES: Tiempo invertido: una hora y cuarenta y cinco minutos. Asaltos a 10 golpes y 15 minutos de duración efectiva como maximum.

Manuel D. Díaz, Delegado de Esgrima. — **F. Espantoso, J. Loustalot, M. D. Díaz,** Anotadores.

Habana, Septiembre 17 de 1926.

SPORTFOLIO

Cuál es el mayor número de bases que un club ha robado en un inning?

En que año fué naqueado Jack Dempsey por Willie Meehan?

Qué edad tiene el pitcher Ted Lyons, del Chicago White Sox? Y, con que teams jugó antes de incorporarse a los White Soxs?

Recibió Gertrude Ederle algún premio por cruzar el Canal de la Mancha?

Quién es superior el cuerpo de pitchers del Cleveland o el del Cincinnati? Cree usted que estos dos teams tengan chance de ir a la serie mundial?

Cree usted que Adolfo Luque dominaría a Babe Ruth si fueran Yankees y Reds los contendientes de la gran serie?

Cuántos players del New York Yankees del actual team, tomaron parte en la serie mundial de 1921

Quién es mejor Jack Delaney, el campeón light heavy weight o Paul Berlembach Si pelearán otra vez, quien ganará? Es mejor Delaney a Gene Tunney?

Un corredor que está en primera, se lanza al robo de segunda, en el momento que una bola pitcheada, se le vá al catcher y dá contra el back stop (que está a noventa pies del home plate). Cuántas bases puede o debe coger el corredor en la jugada?

Respuestas a las preguntas de ayer

Dinty Gearin, pitcher del Milwaukee, que recientemente pitcheó un juego de cero hit, cero carrera en la Ass. Americana, estuvo con los Gigantes y el Filadelfia Americano.

El hecho de que un atleta exprese sus deseos de cobrar por sus servicios no lo convierten en profesional. Tiene que existir el hecho.

Tris Speaker, del Cleveland, posee el record mundial para hit bateados consecutivamente. Dió 11 seguidos en 1920.

El hecho de que exista una regla especial de terreno que otorga por una "voladura" a una base, no quiere decir que el bateador debe estar sujeto siempre a ella, aun cuando dispare un batazo fácil. Si la bola se va a la primera, por entre las piernas, el corredor puede tomar cuantas bases quiera.

Si con un hombre en primera y otro en tercera y dos outs, el bateador dispara un rolle ral short, quien tira a segunda, sacando al corredor de primera, mientras el de tercera anota. La carrera no debe contarse nunca, pues el out de segunda, que es forzado, impide la anotación.

Después de terminado el primer juego de un doble header en las Ligas Mayores, los jugadores tienen por costumbre ir al Club House y refrescarse hast ael principio del segundo match. Lo que hacen allá, eso no lo sabemos. Algunos se quedan en el terreno y otros se reunen junto al manager.

Creemos que el infield de los Yankees aventaja, ligeramente, al del St. Luis Cardenal. Gehrig y Bottomley, parejos; Honrsby mejor que Lazzeri; y Koening y Dugan mejores que Bell y Thenenow. El St. Luis llevará mejores pitchers a la serie mundial (sin que ambos compiten), pero los Yankees tienen en Pennock, Shocker, Shawkey y Ruether un cuarteto formidable.

El chance del Cincinnati es sumamente problemático. Según están los clubs, parece ya imposible que los Cardenales pierdan el pennant. Solo necesitan dos games para ganar. Culpo a la mala suerte de la caida del Cinci, sus principales players se enfermaron a la hora buena. Lester Bell, por su batting, luce mejor que Charles Dressen, aunque este fildea mas.

Adolfo Luque nos parece superior a Grover Alexander, es, por lo menos, mas efectivo. Bubbles Hargrave es mejor que Bob O'Farrell. Bottomley sobrepasa a Walter Pipp y Honrsby luce mejor que Critz, aunque los criticos tienen sus dudas.

Lea mañana: SPORTFOLIO.

ESTADO DE LOS JONRONEROS DE LAS LIGAS MAYORES

Babe Ruth, de los Yankees, se encuentra al frente del grupo con 44 batazos a su haber.

Babe Ruth, el formidable hitter de los Yankees, parece destinado a terminar la temporada con 45 jonrones a su haber. Actualmente tiene 44 "bambinazos", pero muy bien pudiera ser que en los tres matches que faltan por jugar, se anote su 45th batazo de la temporada. A continuación, va el estado de los principales jonroneros de las Ligas Mayores:

LIGA AMERICANA

Ruth, New York	44
Simmons, Philadelphia	19
Williams, Saint Louis	17
Lazzeri, New York	17
Goslin, Washington	16
Manush, Detroit	14
Gehrig, New York	14
Meusel, New York	11
Heilman, Detroit	9
Mc Manus, St. Louis	9
Cochrant, Philadelphia	8
Hauser, Philadelphia	8
Combs, ew York	8
Jacobson, Boston	8
Rice, St. Louis	8
Collins, New York	7
Hargrave, St. Louis	7
Todt, Boston	7
Hargrave, St. Louis	7
Falk, Chicago	7
Sisler, St. Louis	7
Schang, Saint Louis	7
Paschal, New York	7
Poole, Philadelphia	7

LIGA NACIONAL

Wilson, Chicago	21
Bottomley, Saint Louis	18
L. Bell, St. Lois	17
Williams, Philadelphia	17
Southworth, Saint Louis	15
Kelly, New York	13
Fournier, Brooklyn	11
Hornsby, St. Louis	11
Leach, Phila	11
Heatchcote, Chicago	10
Blares, St. Louis	8
Wright, Pittsburg	8
Grimm, Chicago	8
Grantham, Pittsburg	8
Lindstrom, New York	8
Waner, Pittsburg	8
Cuyler, Pittsburg	8
Jackson, New York	8
Wrighstone, Philadelphia	7
Roush, Cincinnati	7
O'Farrell, St. Louis	7
Harnett, Chicago	7
Mueller, New York	7

RUPERTO NOTARIO, EL CONOCIDO ATLETA DE LOS CARIBES HA SIDO DESCALIFICADO COMO AMATEUR

A pesar de haber probado su inocencia, el célebre corredor recibió un fallo adverso en la última junta del Comité Ejecutivo de la Unión Atlética.

LOS CARIBES EN DEFENSA DE SU ESTRELLA

Ruperto Notario, la estrella máxima cubana en las carreras de media y una milla, ha sido inhabilitado para competir como amateur dentro de la Unión Atlética. Esta noticia, que causará sensación entre el elemento sportivo de toda la república, donde Notario es altamente conocido por sus grandes condiciones de atleta, ha sido el tema de todas las conversaciones en el día de ayer.

Desde hacía algún tiempo se rumoraba que un conocido atleta caería de las filas amateurs como consecuencia a la pérdida de cierta medalla que ganó en memorables competencias. Nadie "conocía' el nombre del atleta en cuestión, pero desde ayer es vox populi que se trataba del gran Ruperto Notario, que parecía destinado a brindar muchas glorias a Cuba en las próximas Olimpiadas Centroamercianas.

LA JUNTA

El martes por la tarde, y en junta secreta, se reunió el Comité Ejecutivo de la Unión Atlética de Amateurs de Cuba, estando presentes todos los miembros de ese organismo, entre

SOCIEDADES ESPAÑOLAS

CENTRO ASTURIANO

En la sesión ordinaria del mes actual tomó la Sección de Propaganda varios importantes acuerdos que fueron sometidos a la sanción de la Junta Directiva.

Acordó dicha Sección conceder varios recibos por 6 meses, con cargo al Fondo Especial, a varios socios antiguos que se encuentran en difícil situación económica.

Acordó igualmente ratificar su confianza al Presidente de la Delegación de Fomento que puso el cargo a la disposición de la Junta Directiva.

Fué autorizado el Comité de la Delegación de Zulueta para crear una Sub-Delegación en el poblado de General Carrillo.

Se acordó nombrar al doctor Ernesto Galainena para cubrir la plaza de Médico de la Delegación de Catalina de Güines que queda vacante al ausentarse de la localidad el doctor Arturo Cañas, que la venía desempeñando.

Fué aceptada la renuncia presentada por el doctor Casimiro López Vivigo, de Médico de la Delegación de Florida, por venir a residir a esta Capital.

El Presidente de la Sección nombró para formar la Comisión que ha de formular el proyecto de presupuestos de la Sección de Propaganda al Vice-Presidente de la misma señor José Fernández García y a los Vocales señores Segundo Pérez Sierra, Alfredo Díaz Quirós y Luis Muñiz Blanco.

Fué nombrada una Comisión para que se traslade a San José de las Lajas a entregar el Diploma de Gratitud núm. 2 al socio señor Julián Cillero.

Fueron nombrados para cubrir los cargos de vocales de la Sección de Propaganda los señores Jaime Martínez y Valeriano Toyos.

Motivos más que sobrados tiene la Junta Directiva para sentirse satisfecha de la cooperación que le viene prestando la Sección de Propaganda, que preside el señor Faustino Grana, que labora con tenacidad y acierto en pro de los intereses Sociales.

DE LA JUNTA DIRECTIVA

En su última sesión ha tomado los acuerdos siguientes:

—Autorizar a la Comisión de Obras de Sanidad, para que, previos los estudios del señor Arquitecto, disponga que sean llevadas a cabo las obras de adaptación de los locales que en el pabellón "José Incián" ocupaban los servicios de Rayos X y anexos.

—Se dió lectura a una carta por la que el doctor Héctor Altabás presenta la renuncia de su cargo de Secretario de la Dirección de la Quinta "Covadonga", por tener que ausentarse del país. La Junta hizo sentidas manifestaciones, para elogiar la eficiente labor que el doctor Altabás rindió en su difícil cargo y para lamentar que el Centro Asturiano se vea privado de los servicios de tan culto y probo funcionario; y se acordó no aceptarle la renuncia y concederle un año de licencia, para que si en ese tiempo vuelve a esta República, halle en la Casa de Salud "Covadonga" el cargo que tanto supo honrar.

—Con objeto de efectuar un estudio acerca del Reglamento que para el funcionamiento de los Laboratorios de la Casa de Salud "Covadonga" confeccionó el doctor Alfredo Recio, Director de los Laboratorios, fueron designados los vocales don Enrique San Julián Méndez, don Luis Menéndez Carreño y don Celestino Rodríguez Mejido.

—No aceptar la renuncia que por motivos de salud envía desde Gijón don Bernardino Fernández y Suárez del alto cargo que desempeña en la Quinta "Covadonga", señalándosele un año de licencia, por si en ese tiempo recobra su salud y puede volver a desempeñar el cargo, en consideración a los grandes méritos que tiene contraídos en el Centro Asturiano.

—Que la Sección de Sanidad en pleno proceda a la recepción del material científico de los Laboratorios.

—Que los bustos de don Ramón Argüelles y del doctor Manuel V. Bango y la tarjeta de bronce que perpetua la gloria de Finlay, Delgado, Guiteras, Gorgas y otros que contribuyeron a la extinción de la fiebre amarilla, sean desvelados en un mismo día.

—Se adoptó resolución acerca de numerosas instancias de señores asociados.

La Junta continúa hoy.

La Romería de los Montañeses será una fiesta hermosa y sugestiva

¡Qué impaciencia tan grande existe porque acabe de llegar el domingo!

Los "mozucos" organizadores de este estupendo festival, se ganarán muy merecidos elogios por las grandes atracciones que ofrece el magnífico programa, que ya es del dominio público.

Habrá baile por todo lo alto, corrida de toros, carreras de cinta a caballo, risibles carreras en sacos, e infinidad de juegos típicos montañeses.

Los simpatizadores de Juventud Montañesa, están de plácemes, pues se ha acordado ofrecer entradas especiales, al precio de sesenta centavos.

Los jardines de la Polar, el domingo estarán orgullosos por ser el escenario donde se celebrará este grandioso festival.

Arriba "mozucos". ¡Damos por descontado vuestro triunfo!

Movimiento de Enfermos

QUINTA DE SALUD LA BALEAR

Movimiento de enfermos habido en la Quinta La Balear el día 21 de Septiembre de 1926.

Entradas: Serapia Gómez Gaite; María Opazo Lorenzo; Manuel Soler García.

Salidas: Juan Alemany Simó; Rosalía Cerezales; Catalina Lamar San pérez; Olga Rotino; Junta Alvarado Caceres; Antonio González Fernández; María López Vázquez; Felicidad González Fernández; Josefa Pena Díaz y Juan Escajadillo Angulo.

MOVIMIENTO GENERAL DE ENFERMOS DURANTE EL DIA 22 DE SEPTIEMBRE

ENTRADOS

Mariano Zaera Taboada; Joaquín Osorios. Antonio Casariego Oliveros. Juan Pérez Martínez. Alberto Ovide Rodríguez. José Nava Huerta. Juan Rodríguez Negrín. Benjamín González Alonso. Porfirio Blanco Carbonell. Inocencio García Torre. Tomás P. González. José R. García. José M. Rodríguez Díaz. José M. Iglesias Fernández. José Méndez Martínez. José M. Martínez Catbajales. José R. Mendoza Paliza. Enrique G. Echeirman. José Oscar Gómez Paz. Manuel López Larela. Domingo Lozano García. Feliciano A. Sánchez. Manuel Canto López. Manuel Mesa Rodríguez. Pacífico Sainz Sainz. José M. García González. Atilano Martínez González. Gabino B. Balsa Nira. José Menéndez Suárez. José del Corro Quintana. Crescencio Martínez Rodríguez. Jesús Suárez Suárez. Angel García Sánchez. José González Alvarez. Aquilino R. de la Puente. Ramiro Alvarez Díaz. José Alvarez Alvarez. Jesús Vega Onis. Florentino Rodríguez Braña y Francisco Herrera Reyes.

SALIDOS

Higinio Reyes Camps. Félix Travieso Suárez. Angel Alles Fernández. Antonio Suárez Martínez. Julián Perdomo Aparicio. Adolfo Longo Longo. José Iglesias Fernández. Pedro Fernández González. Manuel García Fernández. Félix Fernández Fuentes. Manuel Muñiz González. Rogelio Miranda Tamargo. Alfredo Menéndez Diego. Joaquín Martínez Juan. Timoteo A. Alvarez. Andrés Cosio Ramírez. Mario de la Cerda Bejastegui. Manuel Nicolás Bardales. Laureano Riesgo Pelaez. José López Gómez. Juan Castro Collado. Antonio Cuervo Alonso. Juan León Palacios. José R. García Martínez. Casimiro Alonso Fernández. Feliciano Callejo Crespo. Benigno Sánchez Barroso. Pedro Sánchez Lledias José P. González Feito. Sandalio González Fernández. José A. Sotres. José Jove Alonso. Constantino García Fernández y Víctor Fernández Fernández.

AGRUPACION ARTISTICA GALLEGA

La Colonia Gallega de Matanzas asistirá en pleno el domingo 10 de octubre a "Víbora Park"

El entusiasmo por asistir a la gran Romería y Verbena que está organizando esta Agrupación, crece por momentos, y para afirmarlo damos a conocer la carta que desde la ciudad de los dos ríos le remite el prestigioso comerciante señor Eulogio López al miembro de la Comisión de Propaganda señor Manuel Borrajo; dice así:

Matanzas, 17 de Sept. de 1926.

Sr. Manuel Borrajo, Habana.

Estimado amigo:

Enterada la Colonia Gallega de esta ciudad de que la Agrupación Artística Gallega estaba organizando una Romería y Verbena en los terrenos de "Víbora Park", adquiridos no ha mucho por el Centro Gallego para levantar su nuevo Sanatorio, hemos acordado organizar una excursión con el objeto de asistir ese día a la referida fiesta, y para lo cual hay inscritas cerca de quinientas personas.

Por ese motivo esperamos nos digan precio de localidades y al mismo tiempo nos envíen algún programa.

Sin otro particular queda tuyo affmo. s. s.

(F.) **Eulogio López.**

Como se ve, la Artística Gallega ha de triunfar de una manera extraordinaria, y cada vez más afirmamos que pasarán de 25,000 las personas que asistirán el domingo 10 del próximo octubre a la finca "Víbora Park" del "Centro Gallego".

EL VALLE DE LEMUS

La última junta de Directiva celebrada por esta colectividad el día 17 del corriente, fué una junta de verdadera labor Social.

Presididos por su presidente de Honor, señor José González, auxiliado por el competente secretario señor Fernández Mariño, se reunió la Directiva en pleno.

Abierta la sesión, se dió lectura y fué aprobada el acta de la sesión anterior. La comisión del festejo, que está integrada por personas tan meritadas como son los señores Manuel Quiroga, vice-tesorero social, y José Díaz Corral, informaron detalladamente de los trabajos realizados con motivo de la fiesta en preparación, que a juzgar por el entusiasmo entre los asociados y los planes a desarrollar será un completo éxito.

A propuesta del señor José Díaz Corral, se aprobó por unanimidad el crear un cargo permanente de Corresponsal Literario, cuyo cargo, recayó en el entusiasta primer vocal de esta Sociedad, señor Augusto Ulloa, de quien se espera una fructífera labor.

Acto seguido y a propuesta del señor Ulloa, se toma en consideración, para someterlo a la Junta General, la creación del distintivo social y distintivo de festejos, los que se espera sea un alarde de buen gusto.

Otros muchos asuntos quedaron sobre el tapete, para someterlos a la Junta General que se celebrará a últimos de este mes y que promete una junta de animación y movimiento.

Sociedad "Unión de San Simón y Samarugo"

La Junta Directiva de esta Sociedad, con motivo de haber tomado el acuerdo de celebrar una verbena el día 31 de octubre, se reunió el día 21 del corriente en sesión extraordinaria convocada por la comisión de fiestas destinada por la Directiva.

Dicha comisión rindiendo informe de la misión que la Junta le ha encomendado, ha dado cuenta que los salones "Propietarios de Medina" están concedidos a nuestra disposición para el día señalado de celebrar la inauguración de la Casa-Escuela de San Simón, con cuyo acto se honrará a los señores asociados que deseen concurrir a tan hermosa y conmemorativa y verbena social.

Entre la Junta Directiva se repartieron mil quinientas entradas que serán distribuidas entre los que deseen concurrir a dicha verbena, que además de estas entradas podrán los que tomen parte en esta fiesta adquirir su invitación en la entrada de los salones de Medina el día de la fiesta señalado por solo el valor de sesenta centavos.

Según informes de la Comisión de fiestas, está contratada la mejor orquesta de la Habana para amenizar un delicioso programa bailable el que será ejecutado por la orquesta de Felipe B. Valdés.

El Presidente de la Sociedad señor Cillero prometió a la Junta Directiva, que el socio que cooperase con más éxito en pro del mencionado acto que la Sociedad celebra, será obsequiado con un valioso regalo, el que llevará el título de "Sorpresa del Presidente".

LAS SOCIEDADES GALLEGAS DE INSTRUCCION

Con objeto de dar a conocer a los señores delegados de las Sociedades de Instrucción Federadas a este Comité, los trabajos realizados por la comisión provisional, como son las gestiones realizadas en pro de la fiesta celebrada últimamente en el Teatro Nacional.

Con tal motivo se cita para Junta General el día 28 del corriente a las 8 y media p. m., salones del Centro Gallego. En la misma se procederá a elegir la nueva mesa del Comité por renuncia de la anterior, esta elección solamente tendrá validez hasta el próximo mes de Marzo.

Rogándoles a dichos señores delegados, que concurran siempre que se consideren con derecho, bien recibiendo por correo su citación, bien no recibiéndola, proveyéndose de su nombramiento correspondiente como tal; para que en su oportunidad informe a su representada de los beneficios que este Comité se propone llevar a cabo.

Por otra parte se pondrá en vigor el acuerdo último de la Asamblea de Apoderados con derecho a percibir anualmente los beneficios correspondientes a su afiliación a este Comité.

Las Sociedades de Instrucción que no estén federados, pueden hacerla libremente a la mayor brevedad posible dirigiéndose a este Comité.

Secretario— **Antonio Torres López.**

LA JUNTA GENERAL CONVOCADA PARA ANOCHE EN EL CENTRO ASTURIANO, FUE SUSPENDIDA POR ALTERACION DEL ORDEN

A las ocho y media de la noche, comenzó en el Centro Asturiano en los salones del Centro Gallego. La presidía el Presidente general, don Manuel Muñiz acompañado del Tesorero, señor José Simón, con los Vice-secretarios señores Martín del Torno y Manuel Calvo y el ayudante de Secretaría, señor Santaclara.

A la puerta de los salones, los señores de la Sección de Orden exigían el recibo y el carnet correspondientes a cada uno de los asociados. Y así, lentamente, entrando uno a uno, a la hora de comenzar la Junta General el salón donde se celebraba, estaba invadido por un gentío enorme. En ninguna general de tan importante Centro vimos tantos asociados como en la noche de ayer. Tras los asociados penetró en el salón la policía al mando del Capitán Corrales de la Tercera Estación.

Los espíritus asociados denunciaban una expectación extraña. Sin duda no habían leído la convocatoria, objeto de la Junta General Extraordinaria, convocatoria que se contraía a los siguientes asuntos:

1.—Reformas a los artículos 26, 27, 45, 46, 54, 58, 98, 100, 101, 102, -03, 104, 105, 106, 107, 108 y 109 del reglamento general.

2.—Reglamento de la Sección de Retiro y Previsión.

3.—Asunto piso sótanos pabellones "Suárez" y "Varona".

4.—Información y resolución de los asuntos solicitados por la Junta General y que se relacionan con las obras del edificio social.

Abierta la junta, leída la convocatoria y aprobada la discusión de los artículos, artículo por artículo, el socio, señor Carlos Fernández, después de hacer un elogio de la policía, rogó al Presidente que le diera orden de retirarse. Y con tal motivo se armó un incidente tan vivo y tan ruidoso, que el Presidente se vió obligado a suspender la sesión.

La Policía no intervino en ningún incidente.

Se continuará cuando la calma y la serenidad vuelva a los espíritus a nuestro juicio equivocadamente exaltados anoche.

La Orden del día de la general, citada para ayer, ninguna relación tenía con los problemas palpitantes de actualidad, absolutamente ninguna.

SUSCRIPCION PRO BOYA DIRIGIBLE SALVAVIDAS MATANZAS

de la Habana	$ 50.00
Monseñor Manuel Ruiz, Arbispo de la Habana	25.00
Rdo. Padre José Viera	25.00
Compañía Ron Bacardí (Santiago de Cuba)	25.00
Sr. Antonio San Miguel	25.00
Sres. Acevedo Simón y Co.	5.00
Sr. Manuel González	1.00
„ Alejandro S. Felipe	1.00
„ Francisco Rubín	1.00
„ Ramón Arrufat	1.00
„ Tomás Pérez	1.00
„ Andrés Virgili	1.00
„ A. Corral	2.00
„ Cándido Navarro	1.00
„ Arturo Rosales	1.00
„ Alfredo Say-Sin	1.00
Un español	1.00
Un español	1.00
„ J. Martín	1.00
Sr. Francisco Vázquez	1.00
„ José Martínez	1.00
„ Telesforo Ferrer	1.00
„ Troadio Fernández	1.00
„ Elisardo Delgado	1.50
„ Salvador Martínez	1.00
„ Telesforo Ferrer	1.50
„ Augusto Teo López	0.50
„ Emilio Fernández	5.00
Heredero de Gener	10.00
Compañía Cuban Telephone, Habana	10.00
Suma	$203.50

Centro Republicano Español

En los últimos días de este mes o en los primeros de el próximo, se celebrará la gran velada organizada por esta sociedad.

La comisión organizadora nos da tan grata noticia, y nos anuncia, que está confeccionando en grandioso programa para ese día. Dicha comisión, que la componen los señores Fernández Doalla, Manuel García López, Emilio García, Ramón Belmonte, José Gayoso y Jesús Cagigas, ha estado laborando activamente en estos últimos días, para terminar la confección del programa, que daremos a conocer en su oportunidad.

Sabemos no obstante, que prestarán su valioso concurso la Agrupación Artística Gallega, y el cuadro artístico del Centro Castellano. También sabemos que harán uso de la palabra, distinguidos oradores de nuestra colonia.

LA PRIMERA VERBENA OTOÑAL

Bella fiesta.

El sábado día 9.

Tendrá efecto en la hermosa terraza de los Propietarios de Medina, en esa aristocrática barriada del Vedado.

Algo nuevo, muy original, lujosamente artístico y de una novedad sorprendente, serán los adornos que ha de lucir esa noche los salones-jardines de Propietarios de Medina, esa elegante y prestigiosa sociedad, que cuenta con tantas simpatías entre nuestras familias más distinguidas. Se le dará el aspecto de una gran Verbena, llena de poderosos alicientes que harán las delicias de la concurrencia. Una de las orquestas que se han contratado para esta Verbena, es la Jazz Band que con tanto acierto dirige el profesor Armando Cartaya, para la que prepara muchos estrenos.

Una comisión tan competente como lo es la formada por los señores Marcelino Fidalgo, José Paz, Julio Arias, y Arturo García, se les ha encomendado la selección del programa, etc., los que a juzgar por el entusiasmo juvenil, que les caracteriza han de presentar algo muy del gusto de la concurrencia.

En el intermedio se darán magníficas exhibiciones de tango y charleston, por las elegantes parejas Manolo Echevarría, Margot Pérez, Fernández-Gil.

¡A Medina, el sábado día 9, es el acontecimiento del día 7.

NATURALES DEL CONCEJO DE VILLAYON

A medida que se aproxima el día 26 aumenta en grado la animación existente para esa gran matinee que los Villayoneses están organizando para el domingo próximo en la terraza del Carmelo convertido en una tarde espléndida donde entre torrentes de luz, sedas y caras juveniles y bellas de mujer el espíritu le emborrachará de alegría en una como placentera orgía de los sentidos bajo un cuadro en el cual fémina reinará por sobre todo acariciada por la música y el estrépito de la matinee.

Con verdadera impaciencia se espera ya esa ansiada tarde y de ello da exacta idea el gran número de personas que en solicitud de detalles sobre la matinee acuden a la secretaría de los Villayoneses, en Zanja y Gervasio donde la venta de boletos se está llevando a cabo a toda prisa.

Ya los organizadores incansables en su labor de buscar el máximo esplendor de la matinee han comenzado la tarea de ir preparando todo para el domingo próximo que ya poco nos queda.

Dentro de breves días publicaremos el programa completo de este festival para conocimiento de nuestros lectores y par aque ellos vean que los elogios que por anticipado hicimos del mismo no eran exagerados.

LA VELADA DEL CENTRO CASTELLANO

Para el día 16 de Octubre, prepara este Centro una importante velada con motivo de la conmemoración de su patrona Santa Teresa de Jesús, habiendo sido encargada de organizar la misma la Sección de Recreo y Adorno cuya presidencia ostenta el entusiasta castellano señor Luis Fernández Velasco. Entre otros atractivos que se preparan para la anunciada conmemoración, se está organizando una velada literaria en la que entre otras cosas se pondrán en escena la chistosísima comedia, creación del grandioso actor Ortas, titulada "Soltero y solo en la Vida". El cuadro artístico de la Sección de Recreo y Adorno dirigido por el señor Manuel Sánchez Prior, es el encargado del desempeño de tan graciosa comedia y su director ya ha citado a los componentes del mismo con objeto de que la referida comedia sea leída ante ellos y hacer la distribución de elos papeles. También la Junta Directiva acordará algo en relación con la indicada festividad y seguramente que alguna Comisión de la misma se personará en la quinta en su representación en dicho día con objeto de visitar a los enfermos recluídos en la misma.

REUNION DE LA SECCION DE ADMINISTRACION

Para el jueves 24 está citada la Sección de Administración que tan acertadamente dirige el entusiasta castellano señor Indalecio Cimadevilla el que se viene distinguiendo por su tesón en la consecución de los problemas de este Centro. Corresponde a esta Junta conocer el movimiento de Tesorería del mes; movimiento de recibos; liquidación e informes de las Delegaciones; liquidación del presupuesto mensual; ordenación de pagos del siguiente mes, de acuerdo con presupuesto; y asuntos generales relacionados con la Administración del Centro. Mucho se ha distinguido ésta en el tiempo que lleva funcionando, pues ha logrado la estabilización del crédito de Centro, así como el equilibrio de sus egresos de acuerdo con sus entradas.

PASADO MAÑANA ES EL DIA DE LOS MOZUCOS EN LA POLAR

EL ELEMENTO BAILADOR SE DIVERTIRA "EN GRANDE"

Mañana sábado y pasado "se juega" el día de los montañeses en los jardines de "La Polar".

Profetizamos un éxito rotundo a esta fiesta, donde habrá música y alegría, diversiones y entusiasmos, para todos los gustos.

Anoche me di una vuelta por la Secretaría de la Juventud Montañesa y charlé con el querido secretario señor Quintín Barreneche, quien no se da punto de reposo, ultimándolo todo, secundado entusiásticamente por los organizadores. Allí, en la Secretaría, tuve oportunidad de ver las vistosas capas que se usarán en la corrida de toros, confeccionadas expresamente para ese simulacro. ¿Alguno de los lectores tuvo oportunidad de ver el entrenamiento de la bizarra cuadrilla que lidiará? Pues lo han tomado muy a pecho, todos se proponen quedar a la autura de las circunstancias, toda vez que se enfrentarán con un toro que es un verdadero toro.

¡Ya lo verán ustedes!

Algunos hechos notables que se presenciarán en esta corrida: los pases de muleta tan ceñidos de El Chato; el "banderilleo" de Panecillo Primero, Viboreño, Tarletano Primero, Clarinete, Flauta Mágica, El Sobrín y Rumbita.

Y el magnífico trabajo de los picadores Cetaceo Primero y Calandraca.

¡Pasado mañana, domingo, tiran los montañeses la casa por la ventana en los pintorescos jardines de "La Polar"!

VESTIDO SIEMPRE-NUEVO
KOL-O-RO
JABÓN-TINTE.
SARRÁ.
BUENAS FARMACIAS

Quiere comprar un solar?

En los CLASIFICADOS de DIARIO DE LA MARINA, encontrará usted una relación de todos los repartos con sus precios y toda clase de detalles que puedan interesarle.

DEL CENTRO CASTELLANO

Para el viernes 24 de Septiembre está citada la Sección de Propaganda que con tanto acierto viene presidiendo el señor Alfredo Martínez secundado debidamente por todos los vocales sin excepción. Corresponde en esta reunión conocer a la Sección del movimiento de Asociados habidos durante el anterior mes así como de todo lo relacionado con la Delegación de Inmigración asunto al que presta esta Sección el más completo interés se nos indica que en dicha Sesión será presentada varias mociones por algunos de los señores Vocales tendentes a aumentar el número los Asociados de este Centro. Así también se tratará ampliamente acerca de la próxima publicación de una Revista Castellana que será el portavoz de los Castellanos de Cuba asunto al que presta la Sección de Propaganda su más vivo interés oportunadamente daremos cuenta de la Junta de esta Sección una vez que conozcamos los particulares acordados y que serán sometidos a la Junta Directiva.

GRATA VISITA

Ha tenido el gusto de visitar este Centro el señor Constantino Otero, Recaudador de la Delegación de Cabezas el que traía el encargo de la Junta Directiva de dicha Delegación de visitar el Centro y tratar sobre algunos particulares en relación con el posible aumento de Asociados de dicha Delegación. Dirijen tan importante Delegación especialmente los señores Alfonso Merino Bienes, Comerciante en dicho pueblo en calidad de Presidente y el señor Masot, empleado de Ferrocarriles en calidad de Secretario los que han sabido luchar por el auge de la Delegación. Sabemos que el señor Otero ha marchado muy satisfecho de su visita a este Centro y que debido a su visita y al plan de propaganda que se pretende en breve la Delegación de Cabezas será una de las primeras de este Centro.

PROPIETARIOS DE MEDINA

CELEBRARA UNA TARDE CRIOLLA EL 12 DE OCTUBRE DIA DE LA RAZA

A petición de los señores asociados y simpatizadores y del comité de Damas de esta Asociación, acordó la Sección de Orden y Recreo, organizar esta simpática idea, de celebrar una tarde criolla en Medina, para conmemorar el día de la Raza.

No se escatimará en buscarles nuevos alicientes a esta bella iniciativa. Se han contrato Tres Orquestas. Una es la Jazz Band, de Cartaya y los Sextetos "Los Dioscs del Amor" y el de "Las Villas", para que sea en realidad una tarde criolla es el por qué se han contratado dos sones que pronto se pondrán de moda en nuestros salones por lo cual debutarán este día en Medina.

El programa constará de treinta piezas. Diez sones, diez Fox y Charlestons, seis danzones, dos pasodobles y dos vals.

Habrá también una exhibición de zapateo y de regodón así como de Paso-Doble y Jota.

También habrán premios para las damitas una docena de muñecas de Lencería. Por acuerdo de la Sección a esta podrán asistir los señores asociados de las demás sociedades hermanas adquiriendo su correspondiente invitación en la Secretaría calle G y 21, Vedado.

A las damitas que no reciben invitación de esta asociación podrán solicitar su invitación por los teléfonos F-2145, U-2069.

La Tarde Criolla de Medina el 12 de Octubre, es de la que podremos decir de las que serán un éxito, por lo cual felicitamos a su Presidente señor Faustino Alonso, Francisco Viera, Domingo Fernández, Secretario y Vice.

EL BAILE DE LOS TIGRES

Es indiscutible que las fiestas que organiza el Hispano, llevan todas el sello de distinción y entusiasmo sin límite.

Nada más que se han dado los primeros plazos para la organización del gran baile que se celebrará el próximo día 2 de Octubre para que entre los que sienten simpatías por la causa de los "tigres" se hayan apresurado a adquirir su localidad seguro de que con ello además de pasar un rato agradable contemplando la hermosa legión de hispanófilas que han de concurrir contribuye a la labor que está realizando la Junta Directiva construyendo en el Lucero el gran campo de balompié titulada Campo Armada.

En la actualidad se están repartiendo las entradas entre los asociados e inmediatamente se dará comienzo a repartir las invitaciones entre las señoras y señoritas que son asiduas asistente a las fiestas del Hispano.

La Comisión está también ocupándose de las organizaciones de ciertos detalles, todos ellos originales que darán a la fiesta un mayor esplendor como en concursos de bailes y demás atractivos.

DE LA ASOCIACION DE DEPENDIENTES

BRILLANTES OPOSICIONES SE VIENEN CELEBRANDO. FELICITACIONES RECIBIDAS POR LOS SEÑORES AURELIO PESTANA Y CESAR G. TOLEDO, PRESIDENTE Y SECRETARIO DE LA SECCION DE INSTRUCCION Y BELLAS ARTES

La Sección de Instrucción y Bellas Artes, o más propiamente, la Sección de Cultura de la Asociación de Dependientes del Comercio de la Habana, está efectuando en los presentes días las oposiciones para cubrir las plazas de profesores de las aulas de sus escuelas, tanto diurnas como nocturnas y ha podido comprobarse en estos ejercicios, que han sido verdaderas justas intelectuales, por la brillantes alcanzada y por la calidad de los opositores, la competencia indiscutible y los aciertos tan justos y felices del señor Aurelio Pestana, Presidente de la mencionada Sección y del señor César G. Toledo, Secretario de la misma, demostrados desde la confección del programa y reglamento que se han puesto en vigencia para dichas oposiciones y que está llevando a las realidades prácticas todas las magníficas ideas y que está llevando a ideas que integran su programa o plataforma de alta pedagogía cultural.

Los conocimientos profundos y sólidos y la amplia cultura del señor Pestana, unido a su caballerosidad intachable y su limpia ejecutoria de siempre, lo coolcan en el lugar que ocupa con indiscutibles derechos y merecimientos y a su actuación esforzada y concienzuda se debe, en proporciones muy significativas, el éxito obtenido hasta el momento y los que se obtendrán en el futuro cuando se desenvuelvan amplia y cumplidamente sus indicaciones normalizadoras.

Las escuelas de la Asociación de Dependientes regidas y organizadas de acuerdo con el plan de estudios de la escuela pública cubana realizan obra meritoria y magnífica y en ellas se nutren de conocimientos útiles e indispensables para afrontar las exigencias de la vida una cantidad considerable de alumnos, unos buscando ampliación a sus conocimientos comerciales, mientras otros buscan el encauzamiento de sus aptitudes artísticas, logrando para su espíritu artístico y delicado, emociones dentro de las Artes, tanto musicales como plásticas.

Así, pues, que todos pueden aquilatar a simple vista, que la Asociación de Dependientes no ofrece solamente a sus asociados servicios de orden benéfico, sino que ahí están sus escuelas, donde concurren asociados de todas edades y conocimientos y las hijas y las hermanas de los mismos y asimismo están sus otras muchas atenciones de carácter ocial, todas con un funcionamiento eficaz.

Debemos celebrar todos el franco y resonante éxito obtenido por la Sección de Instrucción y Bellas Artes en las prácticas de estas disciplinas de su competencia y donde se han aunado una inteligente dirección una elogiable actitud de dedicación a esos empeños y un alto espíritu de justicia y de pulcra equidad.

Estos resultados obtenidos son triunfos legítimos justos del señor Pestana y el señor Toledo, y yo me congratulo en proclamarlo y reconocerlo así, como ha sabido hacerlo la Directiva de esta Asociación y como es necesario lo sepan y conozcan todos los asociados de esta entidad social.

Ricardo Sánchez Boneu,
Secretario Sección Propaganda.

La Velada de la Sección de Instrucción. —Una carta del señor J. Eliseo Cartaya.— Nuestro aplauso

La Velada que proyecta celebrar la Sección de Instrucción y Bellas Artes en la Asociación de Dependientes será el broche de oro conque cerrará tan importante organismo su intensa gestión reorganizando el plantel de enseñanza.

Habrá recitaciones discursos, música y algo más.

La carta:

Tenemos el gusto de reproducir la carta que en ocasión de servir a los ancianos recluídos en la Casa de Salud gracias a la idea bendita de Munuera, envió el prestigioso asociado y excelente caballero don J. Eliseo Cartaya, al señor Sandalio Fernández presidente de la Sección de Recreo Adorno y Orden. Dice así: "septiembre 6 1926. Señor S. Fernández Presidente de la Sección de Recreo Adorno y Orden, Asociación de Dependientes de la Habana. Señor: Tengo el gusto de acusar recibo de su comunicación de septiembre 2, anunciándome que usando facultades dadas por la Junta Directiva, me ha nombrado usted Vice-Presidente de Honor del Comité de Propaganda el baile que organiza esa Sección ,y cuyo producto se dedica a beneficio de los asociados acogidos en el pabellón "Munuera" de nuestra Casa de Salud.

Acepto muy gustoso tan honroso nombramiento, porque además del honor que en sí lleva, viene de un antiguo amigo y compañero de servicios de muchos años a nuestra querida Asociación.

En todo lo que pueda utilizar mi cooperación para el Baile referido ordene a su atto y S. S. J. E. Cartaya.

Días después el señor Cartaya remitió a la Sociedad un cheque por $62.50 importe de dos talonarios por él adquiridos como medio de contribuir al beneficio de los socios ancianos.

La conducta ejemplar del señor Cartaya como la del Sr. Pedro Carrillo merece el aplauso social.

EL CERTAMEN INFANTIL DE BOHEMIA DE LA FIESTA DE LA RAZA

El miércoles pasado se celebró en el Salón Verde del Encanto el décimo segundo escrutinio del certamen que para la Fiesta de la Raza dirije la distinguida compañera señora Carmen Velarcacho.

Elegantísimas damas dieron al acto una nota brillante y distinguida y los bellos niños alegraron el salón con sus alegres risas y dulces voces.

Tres lindas figuritas de biscuit delicadas y gentiles ocuparon esta semana los primeros puestos siendo triunfadora ya varias veces la encantadora Carmelina Valdés Gallol regia soberana en miniatura que por su gracia y simpatía ocupa el primer puesto en este reinado de ensueño.

María Antonia González Mora blanca y rubia de grandes ojos azules y arrogante figura merece siempre triunfar pues une a su belleza la bondad y simpatía. Adelita Torren y Zaldo delicada figurita gentil y graciosa de correctas facciones y grandes ojos que cuenta con grandes simpatías entre los directores del Certamen pues saben apreciar los dones con que la dotó la naturaleza.

Oscar Espinosa inteligente niño de arrogante apostura y clara inteligencia es el que esta semana ocupa el puesto de rey y creemos que a nadie mejor que a él le sentará mejor la corona y el manto pues es todo un rey por su arrogancia y her mosura.

Marianito Miguel y Rivero, lindo niño de cara graciosa y picaresca inteligencia y estudioso y Albertico Recio gracioso inteligente y simpático son los dos primeros caballeros de la Corte por estos breves días.

Fueron obsequiados con globos y cartuchitos de dulces que los amables dueños de la Fábrica Ambrosía enviaron para repartirlos entre los niños asistentes.

Con fragantes rosas y azucenas fueron obsequiadas las nenas que obtuvieron los primeros puestos, flores y azucenas fueron obsequiadas las nenas que obtuvieron los primeros puestos flores enviadas por los simpaáticos dueños de los conocidos y acreditados Jardines Crisantemo y Aralia

El señor Eduardo Lados Infante simpático dueño de la Martínez Hou se envió varios juguetes lindísimos que fueron repartidos entre los niños triunfadores.

El miércoles que viene será en el conocido Hotel Louvre de San Rafael y Consulado a las 4 y media de la tarde.

Creemos que todos los niños que tengan interés deben asistir pues ya se están repartiendo los papeles de la fiesta y de la película según las aptitudes de cada uno.

Quedan pues invitados.

Celebraron en el conocido y elegante Hotel Louvre una comida de confianza las señoras Carmen Velacoracho de Lara directora del Certamen Infantil la señora María Martínez dueña del Hotel y la señora Carmen Fernández de Lara con los señores José G. Acuña, Mariano Miguel y Abelardo Domingo para tratar de la película que con motivo de la Fiesta de la Raza se filmará con los niños que tomen parte en el Certamen.

Esta película tendrá por argumento la Historia de Isabel la Católica y el descubrimiento de América toda hecha por los niños del concurso para enviarla a España y las Repúblicas Hispano Americanas como prueba de simpatía y cariño hacia la madre Patria.

CIRCULO PRAVIANO

La Junta Directiva con carácter ordinario ha de celebrarse el día 24 del actual, a las 8 y media p. m. en el Centro Asturiano

ORDEN DEL DIA

Asuntos Reglamentarios y Fiestas.

UN DIA DE ASTURIAS DE LA JUVENTUD ASTURIANA

Continúan los preparativos para la grandiosa fiesta que esta Sociedad celebrará el día 12 de Octubre, fecha conmemorativa del Día de la Raza, en los jardines de la Polar.

Esta fiesta denominada **Un día en Asturias** constituirá el acontecimiento más significado en el programa de fiestas del presente año. Hermosa es la labor que viene desarrollando el Comité de Damas recientemente organizado por la Sección de Recreo y Adorno, en la actualidad están acordando los distintos atractivos, de que constará el programa, atractivos estos que serán de una elegancia y novedad irreprochable.

El próximo día 24, a las 8 y media de la noche se reunirá de nuevo este Comité en los salones sociales, para tomar decisivos acuerdos sobre este acto, y serán atendidas las damitas que concurran como siempre con la gentileza y cortesía a que son merecedoras por su labor entusiasta y desinteresada.

Entre tanto, preparémonos para concurrir al baile social fijado para el día 25 del actual, fiesta esta, que será el prólogo del éxito más rotundo que alcanzara esta simpática Sociedad.

Ya lo saben las simpatizadoras de este Club, el día 25 en los salones sociales. Se ruega a las señoritas que tengan por costumbre recibir invitaciones y no la hayan recibido, se sirvan avisarlo a la Secretaría de la Sección de Recreo y Adorno, por teléfono o por mediación de un asociado.

SOCIEDAD DEL PILAR

Para el sábado 9 de octubre víspera del aniversario del Grito de Yara, nos anuncia la prestigiosa sociedad del Pilar su próxima fiesta que consistirá en un grandioso baile social que ha de efectuarse en sus amplios y frescos salones de la calle Estévez y como es de esperarse, debido a la gran organización con que se ha llevado a efecto sus anteriores bailes, les auguramos un éxito más a los laboriosos muchachos del Pilar.

Como de costumbre, la afamada orquesto de Corman (reforzada) será la encargada de amenizar este magnífico baile con un regio programa de veinte piezas, y tocándose además a las doce en punto el glorioso Himno Nacional.

En próximas crónicas daremos a conocer una incógnita que se reservan para las damas concurrentes al mismo.

¿Qué será...?

ACTOS Y JUNTAS

HIJOS DEL AYUNTAMIENTO DE CASTROVERDE

La Junta Directiva ha de celebrarse el día 24 del corriente mes, a las 8 y media p. m. en el Centro Gallego con la siguiente Orden del Día: Acta anterior. Balance. Correspondencia e Informes y Asuntos generales.

LA MUTUA

La Junta de propaganda deberá celebrar sesión el día 27 a las 7 y media de la noche, en su local social Concha y Ensenada, con sujeción a la siguiente orden del día: Acta anterior. Altas y Bajas. Asuntos del festival.

INFORMACIONES DEL ESTADO, LA PROVINCIA Y EL MUNICIPIO

DE INSTRUCCION PUBLICA

VISITA DE CORTESIA

Ayer tarde visitó en su despacho oficial al señor Secretario de Instrucción Pública el director electo de la Escuela Normal de Santa Clara doctor García Falcón, conferenciando ampliamente con el doctor Fernández Mascaró.

Concurrieron a esta entrevista los doctores Guerra, superintendente general de Escuelas, y Pichardo, jefe de la Sección de Instrucción Superior de la Secretaría, y el Secretario de la Normal de Villaclara, doctor Portuondo.

TITULOS DE NORMALISTAS

Ayer tarde, a última hora, firmó el doctor Fernández Mascaró los títulos profesionales de los nuevos Maestros Normalistas graduados en Santa Clara.

COMBINACION DE INSPECTORES

El señor Superintendente provincial de Escuelas de la Habana, doctor Pedro Hernández Massí, dió cuenta ayer tarde a los señores Secretario y Superintendente General de Escuelas de la combinación hecha en el inspectorado escolar de la provincia a causa de la substitución eventual del doctor Gastón de la Vega, que ha sido asignado a la Superintendencia General de Escuelas.

Para ocupar la Inspección provincial se nombra al doctor Heliodoro García Rojas; a éste, en el distrito de Marianao le sustituye, por ahora, el doctor Eduardo Sandien; a éste, en el de San Antonio de los Baños, el doctor Diego González, y como auxiliar de ese Distrito se nombra al doctor Oscar López.

CIRCULAR OPORTUNA AL INSPECTORADO

Noticiado el señor Superintendente provincial de Escuelas de la Habana, doctor Pedro Hernández Massí, de que algunos inspectores de Distrito olvidan o lastiman torpemente la delicada independencia a que en sus funciones técnicas tienen derecho los inspectores auxiliares de sus distritos, ha redactado una circular—que hoy será dada a conocer al inspectorado de la provincia—puntualizando las relaciones oficiales entre los inspectores de un mismo distrito escolar.

Triste cosa que "eso" lo necesiten ¡todavía! algunos señores inspectores.

En esta oportunidad el doctor Hernández Masí ha hecho práctica aplicación del aforismo médico: "conocido el mal, conocida la mitad del remedio."

Y se ve que él ha puesto la otra mitad.

Un aplauso.

RATIFICACIONES

Se han aprobado las ratificaciones de los maestros siguientes: Ernestina Quintero, de Caimito; Emilia Díaz Sellén, de Caimito; Clara Luz Alcaraz Saroza, de Matanzas.

NOMBRAMIENTOS

Se han aprobado los nombramientos de los maestros siguientes: Rosa Blanca San Gil y Rojas, de Sancti Spíritus; Celia Pina Alpizar, de Sancti Spíritus.

TELEGRAMAS

El señor Secretario de Instrucción Pública y Bellas Artes, recibió del Superintendente provincial de Escuelas de Oriente, el telegrama que copiado a la letra dice:

"Santiago de Cuba, septiembre 14 de 1926.—Secretario de Instrucción Pública y Bellas Artes.—Habana.—Ayer publicó "Diario Cuba" información anunciando anulación exámenes ingreso Kindergarten celebrados esta ciudad porque según dicho periódico se habían infringido importantes preceptos reglamento. Hoy confirma noticia y añade que usted manifestó a su corresponsal Habana que dispuso ayer anulación referidos exámenes con motivo haber sido hechos público por tribunal examinador los temas a desarrollar en estas oposiciones aunque estimo falsa o errónea tal información, por no haber recibido notificación oficial que la confirme, me interesa hacer constar ante usted, jurándoio por mi honor de caballero y funcionario público que he sabido guardar fielmente secreto dichos temas hasta el momento mismo de iniciarse cada examen, siendo imposible que tribunal examinador pueda haberlos divulgado antes. Además debo consignar que mi actuación en susodichos exámenes se inspiró siempre en estricto cumplimiento mis deberes observando preceptos reglamentarios en igual forma hube de interpretarlos en oposiciones análogas 1925, que merecieron la plena sanción de ese alto centro, no obstante haberse formulado entonces protestas de igual índole que las dirigidas ahora contra recientes oposiciones.— **Lastre,** superintendente provincial."

El anterior telegrama ha sido contestado en los términos siguientes:

"Habana, 22 de septiembre de 1926.—Señor Vidal Lastre Manduley, Superintendente provincial de Escuelas de Oriente.—Santiago de Cuba.—Señor: Contesto su telegrama de fecha 14 de los corrientes. Me extraña mucho que usted haga uso de informaciones periodísticas relacionadas con mi actuación, para dirigirse a esta superioridad comentándolas. No es cierto, como usted afirma, que este Centro aceptó como buenas las oposiciones del curso próximo pasado, no obstante haberse formulado entonces protestas de igual índole que las dirigidas ahora contra las recientes oposiciones, pues los protestantes del año pasado se refirieron exclusivamente, y sin pruebas, a irregularidades que no afectaban al cumplimiento de preceptos claros y concretos del Reglamento de la Escuela Normal de Kindergarten. Este Centro aceptó en aquel entonces, noblemente, sus aseveraciones oficiales de que había rodeado aquellos ejercicios de todas las garantías que exigía el prestigio de la Superintendencia a su cargo, no pudiendo, por lo tanto, sospechar se que entre esas garantías, no estuviese la estricta observancia de los procedimientos que garantiza el mencionado Reglamento. En lo sucesivo, se abstendrá usted, en lo absoluto, de repetir semejantes incorrecciones, ni de pretender establecer controversias con este Centro Superior, sino limitarse a acatar y cumplir las resoluciones que del mismo emanen, como consecuencia del uso de las facultades que le confieren las leyes y reglamentos, especialmente los artículos 260 y 263 de la Ley del Poder Ejecutivo, que parece que usted todavía desconoce.—De usted atentamente.—(f.) G. **Fernández Mascaró,** Secretario de Instrucción Pública y Bellas Artes."

Sabemos que el doctor Vidal Lastre se halla en la Habana, en uso de la licencia que le fué concedida por el señor Fernández Mascaró, por quien estaba citado ayer tarde, no habiendo asistido por hallarse acatarrado.

En torno a este incidente escuchamos ayer en la propia Secretaría comentarios que, para eludir parezcan tendenciosos a precipitar acontecimientos probables, nos abstenemos de copiar.

REUNION DEL INSPECTORADO PINARENO

El doctor Ramiro Guerra ha recibido en su oficina de la Superintendencia General el siguiente escrito:

"En la ciudad de Pinar del Río, siendo la una p. m. del día 30 de agosto de mil novecientos veintiseis, en el local que ocupa la Superintendencia provincial de Escuelas, se reunieron, previa citación del señor Inspector provincial de Instrucción Primaria, doctor Isidoro G. Batista, y presididos por el señor Superintendente provincial de Escuelas, los inspectores de los distritos de inspección de Consolación del Sur, Viñales y Pinar del Río, señores Francisco Rodríguez Contreras, Ernesto Labrador y José Piñeiro, que actúa de secretario, y los inspectores auxiliares señores Alfredo Organes, José F. Martínez y César de las Pozas, habiendo excusado su asistencia por encontrarse enfermos, la señorita María Cristina Aguilar y los señores J. Elpidio Pérez y Luis M. Azcuy.

Abre la sesión el señor Superintendente felicitando a los inspectores por la labor realizada y pidiéndoles que en el próximo curso rindan, de ser posible, mejor labor aun, en beneficio de la escuela y para honra de los funcionarios que la representan en esta provincia.

Recomienda a los inspectores tengan especial cuidado en el próximo curso, al informar sobre licencias a los maestros, para que sean disfrutadas por los que positivamente las necesiten.

Abandona el local el señor Superintendente, y el señor Inspector provincial expresa su satisfacción por las palabras de aquél, agregando: que desea significar a los demás compañeros, especialmente, su reconocimiento por el esfuerzo, por lo entusiasta y vigoroso, que han realizado en cuanto a la promoción de alumnos, sobre todo de primer grado, por haber sido éste su primer objetivo técnico en el curso que termina y haber visto comprobado en sus visitas el excelente resultado de ese empeño; pues las promociones han superado en este curso en un veintitrés por ciento a las del curso anterior, y sólo el dieciseis por ciento del promedio de asistencia ha dejado de promoverse, lo cual significa un motivo de legítimo orgullo para este Cuerpo Técnico en un año como el vencido, en que la atención de inspectores y maestros ha estado solicitada constantemente por innumerables asuntos que la desviaban de este objetivo y por lo cual no esperaba tan brillante éxito.

Todos los presentes expresaron su satisfacción por haber logrado complacer a ambos jefes provinciales y ofrecieron continuar, como siempre, contribuyendo con su esfuerzo al engrandecimiento de la enseñanza.

El señor Organes manifiesta que el señor Superintendente provincial le ha concedido licencia, por estar postulado para un cargo de representante a la Cámara; pero no teniendo conocimiento de que se haya aceptado su candidatura, estima que aun no disfruta de dicha licencia y se complace al poder cooperar con sus compañeros en esta junta.

Entrando de lleno en la orden del día, presentada por el señor Inspector provincial, y completada por los presentes, se discutieron y aprobaron los siguientes acuerdos:

Primero: Pasar telegrama a los señores Secretario de Instrucción Pública y Bellas Artes y Superintendente General de Escuelas, comunicándoles la constitución de esta Junta y reiterándoles la adhesión de la mismo para toda labor beneficiosa a la enseñanza.

Segundo: Saludar en igual forma a las Juntas hermanas de la Habana, Santa Clara, Camagüey y Oriente, y al excompañero de esta provincia, señor Fernando Valdés.

Tercero: Ratificar y aplicar en todas sus partes en el entrante curso, el nuevo Plan General de Instrucción.

Cuarto: Repartidas copias a todos los presentes, de los modelos confeccionados por el señor Inspector provincial para **programa de la Inspección, Guía del inspecto, Zonas de inspección, Informe anual, Plan para reuniones de maestros,** derivados todos del Plan General de Inspección, fueron estudiados, discutidos y aprobados, recomendando el ponente se observasen durante el curso las deficiencias de que adolezcan, para hacerles las modificaciones pertinentes en su oportunidad.

Quinto: Continuar atendiendo, especialmente, la promoción de alumnos de primer grado, sin descuidar a los demás.

A las cinco y treinta p. m. se suspendió la sesión, para continuarla mañana, día treinta y uno.

A las ocho p. m. del día treinta y uno, con asistencia de los mismos señores Inspectores y el señor Luis María Azcuy, auxiliar de Pinar del Río, continuó la Junta estudiando y aprobando los acuerdos siguientes:

Sexto: Indicada por el señor Inspector provincial la conveniencia de estudiar detenidamente el método de Educación Física del Profesor Hebert, en cuanto pueda ser aplicado en la escuela primaria, se le comisionó para que realice dicho estudio e informe oportunamente a la Junta.

Séptimo: Enterada la Junta por el señor Inspector provincial de un proyecto de "Liga Antianalfabética Vueltabajera" que está organizando el Club Rotario de esta ciudad, acuerda felicitar a dicho Club por su feliz iniciativa, ofrecerle el concurso, sin limitaciones, del Cuerpo de Inspectores de esta provincia y darle un amplio voto de confianza al doctor García Batista para que lo represente ante el Club Rotario, a fin de facilitar, por todos los medios aprovechables la constitución y aprovechamiento de tan prestigiosa entidad cívica.

Octavo: El señor Organes propone, y se acuerda por unanimidad, que, como un coadyuvante más a la campaña contra el analfabetismo, se estudie por el señor Inspector provincial la organización del premio "El Beso de la Patria", establecido en la provincia de la Habana para instituirlo en esta provincia.

Noveno: Recomendar el restablecimiento del Inspector de Asistencia, poniéndolo a las órdenes del Inspector del distrito para la mayor eficacia de su labor.

Décimo: Continuar atendiendo cuidadosamente la reorganización de las escuelas privadas, en la forma dispuesta, y auxiliarlas con la mayor eficacia, a fin de que rindan el mejor servicio posible.

Décimoprimero: Continuar intensamente la propaganda que desde hace varios años viene realizando este Cuerpo de Inspectores en favor de los productos cubanos.

Décimosegundo: Reproducir el acuerdo octavo, acta número veintitrés, de veintisiete de diciembre de mil novecientos veinte, que dice:

"La Junta estima indispensable la creación de cuerpo médico escolar, con facultades de asesorar al Departamento sobre asuntos de su técnica especial, y particularmente en aquellos casos de licencia prolongada por enfermedad del maestro; que propenda, además, a la obra de higienización de la escuela pública, a la vacunación obligatoria de todos los niños matriculados; a la vulgarización de medidas sanitarias y profilaxis de las enfermedades más comunes; que examine periódicamente la población escolar, sirva desde su técnica especial a las investigaciones que efectúen Institutos o Laboratorios, y que mantengan, por último, estrecha vigilancia sobre la salud y hábitos del maestro para que no constituyan en ningún momento un peligro para la salud de los alumnos."

Décimotercero: Recomendar el establecimiento de Escuelas del Hogar, de Artes y Oficios, Agrícolas, Industriales y de Comercio, por el desamparo en que se halla la juventud de esta provincia, en cuanto a la educación para la vida corriente, y

Décimocuarto: Hacer notar la conveniencia de establecer aulas para retrasados escolares.

Se hace constar que aunque alguno de estos acuerdos no son de los que la Ley determina como materia de estas reuniones, la Junta de Inspectores ha creído oportuno consignarlos, como una pequeña contribución más a la labor en que está empeñada, y a fin de que se conozca por los Centros Superiores su parecer, por si fuere de su atención.

Y no habiendo más asuntos de que tratar, el señor Presidente da por terminada la Junta, siendo las doce m. del día treinta y uno.

Es copia que respetuosamente se remite al señor Superintendente General de Escuelas, de acuerdo con lo dispuesto.—José Piñeiro, Inspector del Distrito de Pinar del Río, secretario de la Junta.

REAPARICION DE "EL MAGISTERIO CUBANO"

Terminado el receso que, en las vacaciones se impuso la revista "El Magisterio Cubano", pronto reanudará su publicación, dirigida por el redactor de esta sección, doctor Oliveros.

Sépanlo sus abonados.

DE AGRICULTURA

Sanidad Vegetal

El comandante J. L. Vega, y el señor S. C. Bruner, Supervisor y Jefe del Departamento de Sanidad Vegetal, respectivamente, en obsequio del mejor servicio y con el objeto de dar facilidades a nuestro comercio de importación, han dispuesto con esta fecha, que el despacho de permisos para la importación de papas, frutas y otros productos vegetales, comience a las 7 a. m., en vez de las 8 a. m., como se venía haciendo hasta el presente. Con esta medida se viene a favorecer grandemente el despacho rápido de dichos productos vegetales, que a veces no admiten demoras por ser de fácil descomposición.

En el propio Departamento de Sanidad Vegetal, se ha dispuesto un cursillo de perfeccionamiento para los Inspectores que prestan servicios en el mismo, el cual será dado por el jefe señor S. C. Bruner, con la colaboración de los Inspectores de mayor experiencia. Este cursillo comprenderá lo siguiente: 1o. Instrucción práctica, que abarca lo relacionado con la inspección y despacho de los productos vegetales en los muelles, envasaderos etc., etc., así como conocimientos sobre las leyes del Servicio de Sanidad Vegetal de Cuba y los países principales a donde exportamos nuestros productos vegetales. 2o. Instrucción, técnica que comprende: (A) Nociones de Entomología y Fitopatología. (B) Principales plagas agrícolas existentes en Cuba. (C) Plagas agrícolas peligrosas del extranjero, cuya introducción en Cuba se hace preciso evitar.

DE GOBERNACION

FELICITAN A LOS ALCAIDES DE LAS CARCELES

El Secretario de Gobernación, felicitó ayer a los Alcaides de las Cárceles de Holguín, Pinar del Río, Matanzas y Camagüey, por las distintas mejoras que han realizado en las mismas.

ACUERDOS SUSPENDIDOS

Han sido suspendidos los Presupuestos Municipales de los Ayuntamientos de Melena del Sur, Antilla y Colón, por resoluciones presidenciales a propuesta del Secretario de Gobernación.

UNA PETICION DE LOS VECINOS DE LA FLORIDA

FLORIDA, Septiembre 23.

DIARIO DE LA MARINA, Habana.

Los vecinos de este término municipal interesan del honorable señor Secretario de Hacienda, resuelva la solicitud de poder introducir pescado por el sub-puerto de Santa María, por salir mucho más barato y llegar vivo aún a este pueblo.

Con fecha cuatro del corriente, nuestro Alcalde elevó una instancia de los vecinos de este pueblo al Administrador de la Aduana de Júcaro, solicitando que propusiera a la Secretaría de Hacienda el nombramiento de un delegado honorario como solución a esta necesidad y es la hora que con perjuicio para los intereses de este término, no ha llegado a la Secretaría de Hacienda la referida solicitud. Urge se solucione cuanto antes esta solicitud que justamente hacen los vecinos de este pueblo.

ALVAREZ, Corresponsal.

PROHIBIDAS LAS LICENCIAS DE ARMAS DE FUEGO

MIENTRAS DURE LA CAMPAÑA ELECTORAL

Por la Secretaría de Gobernación se dictará un decreto prohibiendo la expedición de licencias de tercera y cuarta clase, para portar armas de fuego en poblados y despoblados, hasta después que pasen las elecciones.

Esta medida está adoptada por el Gobierno, para evitar que en las reuniones políticas así como en los demás actos de la campaña electoral, porten los ciudadanos armas y con ello evitar desagradables incidentes y sucesos.

DE OBRAS PUBLICAS

SUPRESION DE LOS DESPERDICIOS DE AGUA EN LA CIUDAD

Obras Públicas ha nombrado ya a los plomeros que se encargarán de realizar esta clase de trabajo

Por la Jefatura del Distrito de Obras Públicas de la Ciudad de la Habana, se ha comenzado a dar posesión a los Mecánicos Plomeros y Ayudantes, designados por el Secretario de Obras Públicas, para la campaña de supresión de desperdicios de agua en esta Capital.

Los que se han presentado en dicha Oficina se les ha dado posesión, habiendo salido inmediatamente a rendir sus labores; pero faltando algunos de los nombrados, sin que hayan tomado posesión, la Secretaría de Obras Públicas avisa que deberán hacerlo sin pérdida de tiempo, pues de lo contrario serán cancelados los nombramientos, procediéndose a su sustitución.

EL SUMINISTRO DE AGUA AL SANATORIO "LA ESPERANZA" Y AL ASILO "LA MISERICORDIA"

Previo informe del Departamento Legal se le ha hecho conocer al Ingeniero Jefe de la Ciudad que el pago por concepto de suministro de agua, tanto al Sanatorio "La Esperanza" como al Asilo "La Misericordia", corresponde hacerse con algún crédito que al efecto disponga la Secretaría de Sanidad pero no por consignaciones de la Secretaría de Obras Públicas. Así se le hará conocer al Administrador del Acueducto de Santiago de las Vegas que gestiona cobros por ese concepto.

MEJORAS MENORES EN EL EDIFICIO DE ADUANA Y ZONA FISCAL DE MATANZAS

Se ha devuelto aprobado al Negociado de Construcciones Civiles y Militares para su ejecución por administración, al proyecto de mejoras menores para el edificio del estado en que se encuentran instaladas las oficinas de Aduana y Zona Fiscal de la Ciudad de Matanzas. Dichas reparaciones se harán con cargo al crédito en vigente Presupuesto "para Reparaciones y Mejoras en Edificios a cargo del Estado-Consignación de Hacienda".

EL SERVICIO DE COMUNICACION ENTRE FAROS

Por el Secretario de Obras Públicas se ha aprobado el contrato celebrado con el Sr. Ondarza para servicio de comunicación entre los faros "Punta Colorados", Cayo "Piedra del Sur" y Cayo "Cuano del Este".

Al Sr. Ondarza se le da un término para que pueda hacer las mejoras que son necesarias a ese efecto, y de acuerdo con las especificaciones que la ha suministrado el Negociado de Faros y Auxilios a la Navegación.

LICENCIAS DE FABRICACION INFORMADAS FAVORABLMENTE POR LA SECRETARIA DE OBRAS PUBLICAS

Previo informe de la Oficina de Ensanche y Embellecimiento de la Secretaría de Obras Públicas, se ha comunicado al Sr. Alcalde Municipal, que pueden ser concedidas las siguientes licencias de fabricación, toda vez que no afectan al plan general de ensanche de esta Capital:

Expedientes números: 12264, señor Santiago Alonso, calle 2, entre Beatriz y San Leonardo, Manzana 11 dle Reparto San José de Bellavista; 12030, Sr. Pedro Salas, calle Cuba 21 "A"; 12261, Sr. José Manrasé, calle J. H. Goss entre Johnson y Libertad, solar 25, manzana 87 del Reparto Vivanco; 12263, Sr. Francisco Gómez, calle Ave. de 10 de Octubre 330; 12004, Sor María Eliodora de Santa Margarita, Monasterio Santa Clara de Asís, Luyanó; 12260, Señor M. González, calle Pocito entre 16 y 17, solar 18, manzana 27 del Reparto Lawton; 12242, Sr. H. Gutiérrez, Ave. Luis Estevez entre O' Farrill y General Veiga, Reparto Vivanco; 12042, Sr. Eduardo Cidré Ochoa, Ave. de la República 147; 11960, Sr. Henry Htchman, calle Maceo esquina a Agramonte, solar 1, manzana 17 del Reparto Barrio Azul, 12049, Sr. Antonio Stelle, calle Octava entre Milagros y Ave. de Acosta, Reparto Lawton.

LA RECAUDACION DEL ACUEDUCTO DE ALBEAR

Recaudado por todos conceptos, de Septiembre 14, 1925, a septiembre 23 de 1926 $2.123.874.71.

Total recaudado el día 23 $909.94

Recaudado hoy por Depósitos Diversos $78.00

FONDOS DISPONIBLES

En septiembre 22 $991.103.25

En septiembre 23, $992.013.17

FONDOS DISPONIBLES

(Por Depósitos Diversos)

En septiembre 22, $35.312.44.

En septiembre 23, $35.390.44.

DE PALACIO

UN BOTON HISTORICO QUE PERTENECIO AL APOSTOL MARTI

El señor Serafín Cañizares veterano de la Guerra del 68 hizo entrega ayer al Presidente de la República de un botón en el que aparecen un escudo de la Patria un letrero que dice Cuba Libre, que usaba José Martí y que le fué regalado por el Apóstol de la Patria al señor Cañizares en el Liceo de Ibor City después de una velada ofrecida allí el 27 de Noviembre del año de 1881, en conmemoración del fusilamiento de los estudiantes.

SE PIDE DEROGACION DE UN DECRETO

El Sub-Secretario de Gobernación estuvo ayer en Palacio y en la conferencia que sostuvo con el Jefe del Estado, le pidió la derogación del decreto 918 del Dpmto. de Sanidad con objeto de que se den facilicidades a los que realizan obras en el interior de la República.

LEGITIMA
EVIAN = CACHAT
LA MAS EFICAZ AGUA DE REGIMEN
AL POR MAYOR
DROGUERIA "SARRA"

DE COMUNICACIONES

LOS DELEGADOS CUBANOS AL CONGRESO POSTAL DE MEXICO

El día 4 del entrante Octubre, embarcarán rumbo a la ciudad de México, los señores Jose Domingo Morales, Cesar Carvallo y Pedro Ignacio Pérez, designados por la Secretaría de Comunicaciones para representar a Cuba en el Congreso Postal que se celebrará allí en la segunda quincena de Octubre. Los citados señores se proponen emprender viaje de regreso en los primeros días del mes de noviembre.

REGRESO EL JEFE DE DESPACHO

Ha regresado a esta ciudad después de pasar una corta temporada en los Estados Unidos, a donde fué para atender la salud de su hijita, el doctor Alberto de la Torre, Jefe de despacho de la Secretaría de Comunicaciones. Sea bienvenido.

PESAME

El joven Quintín Suzarte, empleado de la Secretaría de Comunicaciones, pasa por el inmenso dolor de haber perdido a su hermano Jorge Suzarte, fallecido repentinamente el sábado último en Luis Lazo, (P. del Río). Reciban nuestro más sentido pésame el estimado amigo y demás familiares.

OFICINAS INSPECCIONADAS

Por los inspectores de la Secretaría de Comunicaciones han sido inspeccionadas las siguiente oficinas: Estación Medina, Habana; Oficinas locales de Comunicaciones de La Coloma, P. del Río; de Tiguabos, Oriente; Colón, Matanzas; Stewart, Camagüey y Jagüeyal, Camagüey; administraciones de Correos de Pancho Loza, Habana; Boquerón, Orioente y Boca de Galafre, P. del Río y la Sucursal Bustamente, de la Habana.

TRABAJOS REALIZADOS

Por el Negociado de Inspección Técnica se han verificado los siguientes trabajos.

Reparación del tendido telegráfico entre Nuevitas y Bayamo.

Reparaciones en el tendido telegráfico entre Santiago de Cuba y Cristo.

Elevación del tendido telegráfico urbano en Nuevita, Camagüey.

Arreglo del tendido telegráfico al Este del crucero del Ferrocarril de Cuba, en Florida, Camagüey.

Reparaciones en el tendido telegráfico del pueblo del Gabriel y entre las Oficinas de Jaruco y Aguacate.

Reparación del tendido telegráfico entre Trinidad y Guaracabulla.

Reparación del tendido telegráfico en Güira de Melena.

SUICIDIO DE UNA SEÑORITA

LAJAS, Septiembre 23.

DIARIO DE LA MARINA, Habana.

Anoche en la finca "Ulloa", perteneciente a este término municipal, apareció ahorcada en su domicilio la señorita Eulalia Blanco Bacallao, blanca, de cuarenta años de edad. Hasta ahora se desconocen los motivos que tuviera para tomar tan fatal determinación. El juzgado actúa.

EL CORRESPONSAL.

ESTOMAGO SANO
MAGNESIA SARRA
En todas las farmacias Precio $0.85

DE ESTADO

LA INDUSTRIA CHOCOLATERA EN FRANCIA

El agregado comercial de la República en París, Francia, señor Juan Bruno Zayas, ha remitido a la Secretaría de Estado un informe sobre la industria del chocolate en aquella nación. Según los datos de dicho informe la importación de cacao verificada por Francia actualmente para satisfacer la demanda de consumo interior y la extranjera, ha alcanzado la extraordinaria cifra de 483 mil quintales.

CONVENCION DE COSECHEROS DE PAPA EN CANADA

El cónsul de la República en St. John, E. B. Canadá, señor Rodolfo Betancourt, ha remitido un informe a la Secretaría de Estado en relación con la Convención celebrada entre los cosecheros y embarcadores de papas de New Brunswick y los comerciantes cubanos, la cual duró dos días. En la referida convención se trató de la exportación de heno y avena, pero no se adoptaron acuerdos de ninguna clase.

La impresión reinante en St. John es que saldrán de aquel puerto, con destino a Cuba, de 50 a 70 cargamentos de papas, que alcanzarán la cifra de 1.800,000 barriles; tales exportaciones comenzarán en el presente mes de septiembre.

RECORTES DEL PERIODICO "EL DILUVIO"

El cónsul general de la República en Barcelona, España, señor G. Petriccione, ha remitido a la Secretaría de Estado un recorte del periódico "El Diluvio", que se publica en aquella capital, en el cual se insertan, en forma de correspondencia, las informaciones que sobre asuntos de carácter nacional envía la Secretaría de Estado semanalmente a las oficinas diplomáticas y consulares de la República en el extranjero.

MOVIMIENTO DEL PUERTO DE BURDEOS

El cónsul de la República en Burdeos, Francia, señor Francisco Pérez Cisneros, ha remitido a la Secretaría de Estado un informe sobre el movimiento comercial de aquel puerto durante el mes de julio último. Según los datos enviados, las importaciones de cereales, carbón mineral, fosfatos y otros productos alcanzó a 154,283 toneladas y las exportaciones de aguardiente y licores, vinos, resinas, brea y trementina fueron de 49.033 toneladas. El movimiento de buques entrados en lastre y con carga fué de 157.

AMPLIACION DEL PUERTO DE LONDRES

El ministro de la República en Londres, Gran Bretaña, licenciado Guillermo Patterson y Jáuregui, ha remitido a la Secretaría de Estado un interesante informe sobre el proyecto de ampliación del puerto de Londres, que ha sido ya acordado y cuyos trabajos comenzarán a la mayor brevedad. Párrafos de dicho informe son los que siguen: "Según cálculos del proyecto, durarán cuatro años, siendo su costo aproximado de cuatro millones de libras esterlinas. Como reforma principal aparece la construcción de un muelle flotante donde puedan atracar los mayores vapores del mundo, así como la de una exclusa de entrada de mil pies de anchura y un dique para carenas, de idéntico tamaño. Una vez efectuados los diversos trabajos anunciados será el puerto de Londres el mejor y más capaz de los existentes."

LA MODERNA POESIA
HABANA
EN PRENSA:
CURSO DE LITERATURA CASTELLANA (HISTORICA)
(Por Salvador SALAZAR y ROIG)
Profesor Titular, por oposición, de Historia de las Literaturas española y modernas extranjeras de la Universidad de la Habana; ex-Director del Cursillo de Verano de Segunda Enseñanza; Miembro de la Comisión designada para redactar el programa de Literatura Castellana para los Institutos de Segunda Enseñanza de la República; Presidente del Tribunal especial de exámen de Gramática y Literatura del Instituto de Segunda Enseñanza de la Habana; Académico de la Historia; Académico de la Nacional de Artes y Letras; Presidente de la Academia Universitaria de Literatura; Correspondiente de la Real Hispano-Americana de Ciencias y Letras de Cádiz; Presidente de la Sección de Literatura del Ateneo de la Habana; Presidente de la Sección de Historia, Literatura y Bellas Artes de la Sociedad Económica de Amigos del País; Redactor Jefe de la Revista de la Facultad de Letras y Ciencias de la Universidad de la Habana; Director de la Revsita "Alma Cubana"; Miembro del Consejo Universitario, etc., etc.
REDACTADO DE ACUERDO CON EL PROGRAMA OFICIAL PARA LOS INSTITUTOS DE SEGUNDA ENSEÑANZA DE LA REPUBLICA, DEL CUAL FUE PONENTE EN LA COMISION DESIGNADA AL EFECTO POR EL HONORABLE SEÑOR SECRETARIO DE INSTRUCCION PUBLICA Y BELLAS ARTES.
HAGA SUS PEDIDOS CON TIEMPO.
LA MODERNA POESIA
PI Y MARGALL Y PLACIDO
TEL. (CENTRO PRIVADO) A-7714 APARTADO, 605
HABANA

NOTICIAS DEL MUNICIPIO

ESTUDIARA EL SECRETARIO ZAYAS BAZAN LA FORMA DE QUE EL MUNICIPIO PUEDA SUBVENIR A LOS GASTOS DEL VIVAC

El Alcalde interino señor Pereira trata de convencer al secretario de Gobernación de que la orden de traslado del vivac al Municipio crea un conflicto por falta de fondos

EL VIVAC AL MUNICIPIO

Con motivo de la publicación del decreto presidencial referente a que los ayuntamientos deberán de hacerse cargo del sostenimiento y administración de los vivacs, dentro de un plazo de 90 días, el Alcalde señor Manuel Pereira celebró ayer breve entrevista con el Secretario de Gobernación, Comandante Zayas Bazán.

El señor Pereira trata de convencer al Secretario de Gobernación, de que por el momento se crea al Municipio de la Habana una difícil situación ordenándole que se haga cargo del Vivac de esta ciudad, pues dentro de los límites estrechos del actual presupuesto en vigor, no es posible sufragar los gastos ordinarios de ese establecimiento de prisión preventiva.

El Comandante Zayas Bazán prometió al señor Pereira estudiar el asunto, quedando ambos funcionarios citados para una nueva entrevista dentro de breves días.

CONTRA LA COMPAÑIA "EL GLOBO"

Ee Secretario de Gobernación ha trasladado al Alcalde Municipal, el escrito presentado ante ese centro por el Dr. Ramiro Mañalich, rogando se exija el cumplimiento del Decreto del Presidente de la República que suspendió el acuerdo del Ayuntamiento de Santiago de las Vegas, que autorizaba a la Compañía "El Globo", para la urbanización de las fincas rústicas denominadas Campanario y Laguna Castro, ubicadas en el Calabazar.

Ese escrito del señor Mañalich obedece a qne tiene conocimiento de que la compañía mencionada, a pesar del veto presidencial, continúa anunciando que procederá a la urbanización de las fincas referidas.

SOBRE LICENCIA DE ARMAS

El Gobernador de la Provincia, traslada al Alcalde la circular dictada por el Secretario de Gobernación, disponiendo que para la concesión de licencias para portar armas de fuego, sólo deberá exigirse a los Funcionarios del Ministerio Fiscal y a los miembros del Poder Judicial, la presentación del documento de posesión del cargo, debiendo consignarse en la licencia que se expida, la edad y el lugar de nacimiento del funcionario a que se refiere dicha licencia.

ESTABLECIMIENTO SIN LICENCIA

Por la Secretaría de Sanidad, se ha puesto en conocimiento del Alcalde Municipal, que la Barbería establecida en la calle de Tenerife número 50, de la propiedad de Bernardo Jesenlelite, carece de licencia municipal.

CIRCO DE MENORES

Juan Lago, Enrique Cordeiro y otros, vecinos de la calle de Lawton y Dolores, en la Víbora, solicitan del Alcalde conceda autorización para los actos que celebran distintos menores de aquel barrio, en un pequeño circo, con variedades, que han establecido en el solar yermo de la esquina mencionada.

Dicen los comunicantes en su escrito, que esos pequeños artistas, lejos de molestar al vecindario, constituyen una diversión gratuita, para los demás menores que concurren como expectadores.

CUESTACION PUBLICA

Atendiendo un escrito presentado con anterioridad, la Alcaldía ha concedido autorización a la Presidenta de la Asociación Cultural Martín Morúa Delgado, señora María S. de Rodríguez, para la celebración de una cuestación pública el día 2 del próximo mes y con fines benéficos.

RECAUDACION POR TRANSPORTE

El Jefe de la Sección de Impuestos Diversos, señor Francisco Benavides, informó en el día de ayer, que la recaudación por transporte terrestre, había alcanzado la suma de 7,739 pesos, habiéndose marcado 168 vehículos de distintas clases.

DENEGADA LA LICENCIA

El Jefe del Departamento de Impuestos, señor Jose M. Valdés Gallol, denegó la licencia solicitada por los señores Dionisio López y Compañía, para almacén de frutos del país, en la calle de Matadero números 15 y 17.

Se fundamenta esta resolución en que de acuerdo con la concesión hecha por el Ayuntamiento de la Habana, a la Compañía de Abasto y Consumo, no se puede conceder licencia para ejercer una industria de las que se ejercen en el referido mercado, en las calles que circundan el mismo.

Esta licencia estaba solicitada para la calle de Matadero, frente al Mercado, en las casas recientemente construidas por el señor Gómez Mena.

SOBREFINCAS RUSTICAS

El Jefe de Impuestos ha remitido en el día de ayer al Fondo Especial de Obras Públicas, una relación de las listas cobratorias por el concepto de fincas rústicas, correspondiente al primer semestre del actual ejercicio, de acuerdo con la solicitud hecha por esa dependencia del Estado.

EL SEGUNDO TRIMESTRE DE LA INDUSTRIA TARIFADA

El día 2 de Octubre se pondrá al cobro el segundo Trimestre del actual ejercicio, correspondiente al concepto de Industria Tarifada, venciendo el plazo para el pago voluntario el día 2 de Noviembre.

"ATENCION, ESCUELA"

El Secretario de Estado ha remitido al Alcalde Municipal una comunicación dando cuenta de la enviada por el Ministro de Cuba en Bruselas, en la que se dice que en ese lugar han colocado en cada esquina de las calles donde funciona algún establecimiento escolar, un gran cartel en lugar visible, que dice: "Atención, Escuela", con objeto de evitar los frecuentes accidentes automovilísticos en que perecen los niños de esos planteles.

DEFRAUDA AL MUNICIPIO

Los señores Fuentes y Ortiz, han presentado un escrito denunciando que el señor José Martínez, propietario del Depósito y venta de Materiales, establecido en la calle de Finlay entre las de Manhatan y Morales, defrauda al Municipio.

TRASPASO DE AUTOMOVILES

En el Departamento de Gobernación fueron legalizados ayer los siguientes traspasos de automóviles: Compañía Terminal Cubana Americana a Compañía Cubana de Navegación, un Mack, chapa 17579. Compañía del Auto Universal a Andrs Garqués, un Ford, chapa 11833. José Medina y Trujillo a Florencio Perdomo Pérez, un carro de cuatro ruedas, chapa 687. Daniel Fulcastas, a José Prestes, un Ford chapa 12191. Pedro Inclán a José Hernández, un Buick, chapa 1255. Manuel Alfredo García, a Frank M. Cid, un Ford, chapa 16280. José Payrol, a Isidro Rego y López, un Buick, chapa 1122. Dr. Domingo Candía, a Rogelio Fleites, un Dodge, chapa 2916. L. B. Ross Corp., a Alejandro Calvo, un Chevrolet, chapa 8670; a Lorenzo Delgado, un Chevrolet, chapa 9694. Fred P. Steele a S. S. Friedlein, un Willys Knight, chapa 18752. Francisco P. Hernández, a el Dr. Luís Díaz y Horta, un Studebaker, chaja 865. José Hernández Bauzá, a Juan Alom y Guerram, un Chevrolet, chapa 9292. Julio González, a Salvador Fabregas, un Ford, chapa 6014.

MULTAS

La Jefatura de la Policía Nacional envió ayer a la Alcaldía 455 notificaciones de multas por infracciones de las Ordenanzas Municipales y de la Ley del Cierre. Procediendo 90 de la Sección de Tránsito, 72 de la Décima segunda Estación, 33 de la Décima Tercera y 36 de la Tercera.

ASPIRANTES A CHAUFFEURS

Para ser examinados del chauffeur presentaron ayer sus solicitudes en la Alcaldía los señores Máximo Pérez y Fernández,

ANUNCIOS CLASIFICADOS

ULTIMA HORA

ANUNCIOS CLASIFICADOS DEL "DIARIO DE LA MARINA"

LISTA DE LAS AGENCIAS DE LOS ANUNCIOS CLASIFICADOS

DE LOS MUELLES Á GALIANO

Nº 1.—Obispo y Cuba, Vidriera de tabacos.
Nº 2.—Oficios 32, Vidriera de Tabacos.
Nº 3.—Zulueta y Misión, "Hotel París", Vidriera de Tabacos.
Nº 28.—Obispo y Compostela, "La Popular", Vidriera de Billetes.
Nº 10.—Mercado de Colón 25, "El Gallo".
Nº 9.—Consulado y Animas, Farmacia "Santa Amalia".
Nº 8.—Galiano 11, Farmacia "La Flor de Galiano".
Nº 7.—Neptuno y Aguila, Almacén de Viveres "El Aguila".
Nº 6.—Galiano y San Rafael, Almacenes "El Encanto".
Nº 5.—Galiano y Zanja, Café "El Imperial", Vidriera de Tabacos.
Nº 35.—Salud y Lealtad, Farmacia del doctor Luis M. de Lasa.
Nº 4.—Monte y Amistad, Cafe "Marte y Belona", Vidriera de Tabacos.
Nº 51.—Oficios 20, Hotel "El Oriente".

DE GALIANO A BELASCOAIN

Nº 18.—San Rafael y Campanario, Café "Las Delicias", Vidriera de Tabacos.
Nº 37.—San Lázaro y Campanario, bodega "La Palma".
Nº 16.—San Lazaro y Belascoain, Cafe "Manhattan", Vidriera de Tabacos.
Nº 15.—Neptuno y Belascoain, "El Gato Blanco", Bluetes.
Nº 12.—Belascoain 118, esquina Santo Tomás "La Villa de Navelgas".
Nº 14.—Reina y Chávez, Café "El Mundo", Vidriera de Tabacos.
Nº 34.—Vives y Figuras, Bodega "El Globo".
Nº 32.—Florida y Esperanza, Bodega "El Almacen de Florida".

DE BELASCOAIN A INFANTA

Nº. 17.—Aramburo 36, Barbería de Guillermo Valdés.
Nº 19.—Infanta y San Rafael, Cafe "Moderno", Vidriera de Tabacos.
Nº 20.—Infanta y Carlos III, Café "Las Avenidas", Vidriera de Tabacos.
Nº 26.—San Lázaro 388, Café "El Escorial".
Nº 11.—Animas y Arroyo, "La Sorpresa", Vidriera de Tabacos.
Nº 21.—Monte e Infanta, Cafe "La Esquina de Tejas", Vidriera de Tabacos.
Nº 52.—Carlos III número 50, "El Paseo" Cafe.

VEDADO

Nº 25.—San Lázaro y N., Viveres Finos "El Cisne".
Nº 27.—Calzada y Paseo, Viveres Finos, "La Luna".
Nº 30.—Línea 108, entre 18 y 20, Cafe "Imperial".
Nº 41.—23 y J, Batum "El Crisantemo".
Nº 42.—11 y K, Bodega "La Flor de Oriente".
Nº 36.—23 y 12, Café "El Chalet", Vidriera de Tabacos.

JESUS DEL MONTE, VIBORA Y LUYANO

Nº 33.—Diez de Octubre 147 (Puente de Agua Dulce) Cafe "La Parra", Vidriera de Tabacos.
Nº 43.—Agua Dulce 19, Taller de Carrocería de Francisco Venta.
Nº 22.—San Francisco y Buena Ventura, Bodega.
Nº 48.—Porvenir y Milagros, Bodega "La Deportiva".
Nº 23.—Avenida de Acosta y Luz Caballero, bodega "La Ofelia".
Nº 49.—Concepción y Avenida de Acosta, Ferretería "La Verdad".
Nº 29.—Diez de Octubre y San Mariano, Bodega "La Maravilla".
Nº 31.—Diez de Octubre, 614, Farmacia "San Ramón".
Nº 47.—Luyanó y Concha, Café "Luyano Moderno".
Nº 54.—10 de Octubre 305 "La Villa" Almacen de Viveres.
Nº 57.—Calzada de Jesús del Monte número 71, bajos, Rafael González.

ARROYO APOLO Y SANTA AMALIA

Nº 46.—Calzada de Arroyo Apolo, 20, Viveres "La Palma".
Nº 45.—Diez de Octubre 763, Tienda Mixta (Reparto Santa Amalia).

CERRO

Nº 50.—Calzada del Cerro y Domínguez, Viveres "El Almacen".
Nº 24.—Cerro 875, Juan Seijas.

MARIANAO

Nº 44.—Real 83, Panadería "La Moderna".

JACOMINO

Nº 40.—Beltrán y Vista Hermosa, Correos, Pedro Muñiz y Carrera.

REGLA

Nº 55.—Maceo 48, Esteban García.

GUANABACOA

Nº 53.—Pepe Antonio 20, Miguel Rivas Guinat.

CASA BLANCA

Nº 56.—Artes 59, Casa Blanca, Lorenzo Carreras.

(A) ALQUILERES DE CASAS

1.—Habana

SE ALQUILAN

Espléndidos bajos de Aguiar 118, entre Teniente Rey y Muralla, propios para almacén. Llave en los altos. Informan: en Avenida República 386, altos. U-4823. U H 42385 20 sp.

SUBIRANA Y PEÑALVER

Se alquilan bajos y altos con sala, comedor, tres cuartos, baño intercalado completo, calentador, cuarto de criados, servicio y cocina. Las llaves en el puesto de frutas. Precio: 60 pesos.

PEÑALVER Y SUBIRANA

Se alquilan bajos y altos con sala, dos grandes cuartos, baño completo y cocina. La llave en el puesto de frutas. Precio: 40 pesos.
U. H. 42434 2 Oct.

OBISPO 54

entre Habana y Compostela, altos de "El Almendares".

SE ALQUIL A

barato, venga a verlo, espléndido piso con su antesala, tres salones al frente, cuatro cuartos dormitorios, cocina y doble servicio. Informan en los bajos.
42723 25 Sep.

ALQUILERES DE CASAS

SE ALQUILA, EMPEDRADO 53

propia para Tren de Lavado u otra cualquier industria o comercio. Informa: Juan Barreiro. Aguiar 27, de 12 a 2. Teléfono A-9021. U H 41941 24 sp.

ALQUILO

los altos de la calle Habana 60, letra A, entre Chacón y Tejadillo. Tienen bomba Prat y están acabados de pintar. La llave en los bajos. Informan U-4170.
U H 42383 24 sp.

SE alquila una nave en Zanja y Espada, con frente Ferrocarril. Informan en la misma. Ambrosio Fernández.
U. H. 42150 24 sep.

DAMAS NUM. 2 ESQUINA A LUZ

Se alquila el alto, casa moderna, con sala, recibidor, tres habitaciones, baño, cocina y demás servicios, agua abundante. La llave en los bajos. Precio e informes en Sol 42, señor Mosteiro y por Tel. A-2974.
U H 41900 24 sp.

ALQUILO San Lázaro 254 Edificio Cullazo, departamento de 3 cuartos dormitorios y demás comodidades. Puede verse a todas horas. Informes Teléfono M-3024. U H 42045 24 sp.

ALQUILO Crespo 76, bajos. Sala, comedor, tres cuartos, baño intercalado, cocina de gas, servicio criados. Llave en la Ideal. Animas y Crespo. Dueño. C 246, Vedado. Teléfono F-1294.
U H 42886 25 sp.

SE alquila Pasaje Giquel 7, altos, derecha, con sala, recibidor, dos habitaciones, cocina y baño. La llave al lado en los altos. Informan Concordia 44 y Compostela 26, altos. Teléfonos A-2583 y M-5207. U H 42861 25 sp.

SE alquila el piso principal de Neptuno No. 111, frente a Perseverancia. Consta de sala, recibidor, cuatro amplias habitaciones, servicio intercalado, comedor al fondo, cocina, cuarto y servicios de criados. Informan en los bajos El Indio.
U H 42844 2 oct.

ALQUILO EN AGUILA 50, POR ANIMAS

un hermoso segundo piso, completamente a la brisa y acabado de pintar, con sala, recibidor, tres habitaciones, baño intercalado con su calentador, cocina de gas y abundante agua. La llave en la bodega. Informan en Paula y Egido, cantina. Teléfono M-9272.
U H 42391 24 sp.

SE alquila el alto San Lázaro 319-A, entre San Francisco y Espada, frente al Cine Florencia. Tiene sala, comedor, dos cuartos, baño moderno de cuatro piezas y servicios aparte para criada. Precio mensual $75. La llave en el café de la esquina. Informes Teléfono F-4194.
42961 26 sep.

MERCED, 48

Sala con dos ventanas, comedor, nueve habitaciones bajas y altas, zaguán, cocina. La llave en la misma. El dueño en el chalet de 12 y 15, Vedado.
42963 5 oct

AGUILA 95, se alquila segundo piso sin estrenar, sala, recibidor, cuatro cuartos, baño intercalado, comedor al fondo, cuarto y servicio de criados. Las llaves en el número 80, del frente. Informan: Egido 9. Teléfono A 6455 y F 1763.
43000 29 sep.

SE alquilan los altos de la casa Rastro 2, compuestos de sala, comedor y dos habitaciones, cocina y servicios. Precio 50 pesos. La llave en la bodega de la esquina de Campanario. Informa: García Tuñón, Aguiar y Muralla. Teléfono A 2856.
43003 28 sep.

EN RICLA (Muralla 37 A, esquina a Aguiar, se alquila el entresuelo. Es propio para médico, abogado o cualquier clase de oficina. Tiene servicio sanitario. Precio: $50. Informa: García Tuñón, Aguiar y Muralla. Teléfono A 2856.
43004 28 sep.

SE alquila el segundo piso de la casa Carmen número 9, en 60 pesos; teléfono A 5675; tiene cuatro cuartos, baño intercalado, cocina de gas, calentador; es la casa más fresca de toda la Habana; informan en los bajos de la misma y también su dueño en Prado 77, Julio Gutiérrez. Teléfono A 5675.
42995 29 sep.

SE alquila un primer piso propio para casa de comidas. Tiene sala, comedor y cuatro cuartos; Monte 129, casi esquina a Angeles; informan en los bajos, sastrería Luxemburgo
42985 26 sep.

ALQUILAN unos espléndidos altos modernos en Neptuno 265 esquina a San Francisco; con vista a dos calles; informan en la misma. Teléfono U 4605.
U.H. 42975 1 oct.

TENIENTE Rey 32 A, se alquila en 65 pesos un moderno piso con sala, saleta, tres habitaciones, comedor al fondo, cocina, baño y además baño y servicio de criado; agua abundante; tiene motor; la llave en el primer piso; informan: Teléfono F 5386. U.H. 42965 25 sep.

SE alquilan los altos de San Rafael número 49, compuestos de cinco hermosas habitaciones, sala, saleta, baño intercalado con todos sus servicios a la moderna. Informan en San Miguel 211, altos, esquina a Infanta.
43029 1 oct.

SE alquilan los altos de Infanta número 106 C., compuestos de tres hermosas habitaciones, sala, saleta, terraza y un departamento en la azotea; baño intercalado con todos sus servicios a la moderna. Informan en San Miguel número 211, altos, esquina a Infanta.
43030 1 oct.

A VIVIR muy barato. Cuando vaya a buscar casa no la encuentra más barata; una cuadra Calzada del Monte y otra de Infanta. Alquilan dos espléndidas casas de altos, modernas, con sala, saleta, cuatro cuartos y todos sus servicios. No falta agua. Calle Cruz del Padre y Velázquez. Informan, esquina bodega.
U. H. 43034 1 oct.

SE alquila el primer piso de San Lázaro y Perseverancia, altos de la bodega, propia para matrimonio o corta familia. Informan en la bodega
43059 25 sep.

SE alquila en San Lázaro 183, bajos, una casa muy hermosa para una familia reducida; véanla; informan: Industria 170. José S. Martín. La llave en la bodega.
43060 26 sep.

PARA NOTARIA, BUFETE, CONSULTORIO, OFICINAS O FAMILIA

Se alquila el hermoso y ventilado piso principal de la casa calle de San Pedro números 24 y 26, con todas las comodidades para cualquiera de los expresados usos. Cuenta con agua en abundancia y con un departamento de cuatro habitaciones en la azotea. Las llaves en el principal derecha. Informes: doctor Arturo A. Vázquez. San Pedro 6. Telf. A 9619.
43019 1 oct.

VIRTUDES 4 A MEDIA CUADRA DE PRADO

Alquilo las dos plantas altas de este edificio con su entrada, por un vestíbulo de azulejos sevillanos, escalera de marmol, 30 habitaciones con lavabos, 8 cuartos de baño con agua abundante, dos vestíbulos, dos terrazas y dos cocinas de gas. Por su proximidad a las oficinas, tiendas y principales teatros, está buena para casa de huéspedes. Informan en la misma, de 2 a 4. Su dueño únicamente.
U.H. 43009 25 sep.

HABANA NUM. 183

Se alquila el hermoso y ventilado piso alto izquierda de esta casa, compuesto de cuatro habitaciones, sala, saleta, comedor al fondo, cuarto de baño, habitación y baño para el servicio. Las llaves en el bajo derecha. Informes: San Pedro 6. Teléfono A 9619. 43020 1 oct.

CAMPANARIO 48, esquina a Virtudes, alquilo segundo piso, con sala, comedor, recibidor, cuatro habitaciones, dos baños, cocina, todo moderno, la llave en la bodega de enfrente; informes: Neptuno número 106. 43068 28 sep.

CONDE NUM. 21

Se alquila la planta alta de esta casa, compuesta de cuatro habitaciones, sala, saleta y comedor al fondo. Las llaves en el bajo Informes: doctor Arturo A. Vázquez. San Pedro 6. Teléfono A 9619.
43017 1 oct.

ALQUILERES DE CASAS

INQUILINOS

Tenemos la casa que usted busca de todas condiciones y precios en la Habana y Vedado. J. M. Carret & Co. Obispo 56, altos, esquina a Compostela. 42848 28 sep.

2.—Vedado

SE alquilan los hermosos altos de la calle F número 259 entre 25 y 27, compuestos de terraza, sala, recibidor, seis habitaciones, dos baños intercalados con todo confort, comedor, pantry, cocina de gas con su calentador, dos habitaciones de criados con su baño intercalado, una hermosa lavandería al fondo, garage. Precio razonable. Informan en los bajos.
42969 1 oct.

SE alquila una bonita y cómoda casa calle Paseo número 31 entre 15 y 17, Vedado. Informes 17 número 342 entre Paseo y A. 42979 26 sep

SE alquila la casa calle 25 entre Paseo y Dos, Vedado, con sala, comedor, cuatro cuartos y baño con agua caliente. Informan calle 17 número 54 entre 16 y 18. Vedado. 42983 1 oct.

VEDADO, hermosos bajos, jardín, portal, sala, tres cuartos, comedor, cuarto criados, agua abundante, 50 pesos. Calle Cuatro número 253 entre 25 y 27. Llaves bodega esquina 25. Teléfono F.O.-7457.
42988 28 sep.

EN calle 10 número 15, esquina a 13, Vedado, se alquilan dos casas altas, acabadas de fabricar con sala, comedor, tres habitaciones, baño intercalado, terraza y cuarto y servicio de criados. También una habitación amueblada en la azotea, con abundante agua. Para informes; su dueño, de 3 a 6, en las mismas.
42986 26 sep.

ALQUILO dos chalet modernos de dos plantas, con todas las comodidades y módico alquiler calle 29 entre 7 y E, Vedado. Informwan en la misma. Teléfono F-2025. 42992 30 sep.

VEDADO, preciosos altos, prácticamente nuevos, de calle 8 número 50 entre 21 y 23, con 3 habitaciones y demás. Informan Teléfono F-2697.
42917—27 Sep.

SE alquilan los bajos de la casa de moderna construcción, situada en la calle 27 entre B y C. Se compone de sala, comedor, tres habitaciones, cuarto de criados, doble servicio sanitario, baño moderno. Las llaves en la misma. Informa: García Tuñón, Aguiar y Muralla. Teléfono A 2856.
43006 28 sep.

SE alquilan los bajos de la casa de moderna construcción situada en la calle 29 entre B y C. Se compone de portal, sala, comedor, tres habitaciones, cuarto de criados, doble servicio sanitario y baño moderno. Las llaves en la misma. Informa: García Tuñón, Aguiar y Muralla. Teléfono A 2856.
43005 28 sep.

SE ALQUILA, $25

Casa tres habitaciones, cocina, patio, servicios. Encarnación 5, por el Pasaje letra B. Informes: Suárez 3. Teléfono M 1914.
43063 26 sep.

3.—J. del Monte y la Víbora

SANTO SUAREZ 3½

Se alquilan los altos con terraza, sala, comedor, cuatro cuartos, baño, cuarto de criados y cocina. La llave en el número 1. Precio: $60.
U. H. 42434 2 Oct.

SE alquila la casa Luz 4, Víbora, con portal, zaguán, sala y saleta, cinco habitaciones, baño y cuarto de despensa, comedor, patio y traspatio, cocina de gas y carbón, puerta y servicio de criados. Informan en la misma. J S 9 jl.

SE alquila una casa en Estrada Palma entre Juan Delgado y Destrampes, jardín, portal, cuatro cuartos, sala, comedor, dos baños, despensa, garage, lavadero, galería, todo moderno. La llave al lado, precio 75 pesos. I-5058. 42978 27 sep.

SE alquila; si usted necesita un sanatorio vea el chalet de San Lázaro y Vista Alegre; está situado en el lugar más alto de la Víbora; también se alquila un chalet chico en Luis Estévez número 72; informan: San Anastasio 80. Teléfono I 3326. 43061 26 sep.

LO MEJOR Y MAS BARATO DE LA HABANA

Pisos bajos, modernos, independientes, $26

Con entrada directa a la calle, no es Pasaje, con dos cuartos, cocina, baño y patio, a dos cuadras del tranvía de la Calzada de Concha, tres cuadras después de la Quinta del Centro Gallego. Calle Justicia y Enna. Hay otros pisos mayores 26, 30 y 45 pesos. Las llaves en la lechería. Dueño, M 5523. Un mes en fondo o fiador. 43048 26 sep.

SANTA IRENE NUM. 30

Jesús del Monte. Se alquila esta amplia casa dotada de todas las comodidades para familia de gusto. Las llaves en el número 28 de dicha calle. Informes: San Pedro número 6. Teléfono A 9619.
43018 1 oct.

$12.00 Y $32.00

Alquilan salón, accesoria independiente, con servicios. Y casa sala, saleta, tres cuartos, cocina, servicio, patio y traspatio, claras, ventiladas, frescas y con agua, razón: Rodríguez 124, entre Reforma y Guasabacoa.
43050 27 sep.

5.—Marianao

ALMENDARES B Y 14

Frente a Playa y E. Central y Vedado Miramar, alquilo dos casas frescas, 4 habitaciones, gran portal y terraza. Garage $55.00. FO-1762.
U H 41953 24 sp.

MARIANAO. En $25 se alquilan frescas casas, portal, sala dos cuartos y servicios modernos, Emilio Zola número 2. Reparto Loma Llave informan.
42972 27 sep.

6.—Cerro

SE alquilan los altos de Zaragoza 61 esquina Santa Ana. La llave en los bajos e informes. Y en Carmen 13 entre Santa Teresa y Monasterio muy bonitas habitaciones se alquilan.
42970 26 sep.

CASAS A 25 PESOS

Se alquilan en Tamarindo 71 acabadas de fabricar, con salita, dos cuartos, cocina, patio y servicios sanitarios.
U.H. 42913 1 oct.

(B) DEPARTAMENTOS

7.—Habana

EDIFICIO CORBON

Industria 72 1|2. Casa muy seria y a dos cuadras de Prado, espaciosos apartamentos para corta familia, todos con gran cuarto de baño, agua abundante, caliente y fría, servicio de criados, ascensor día y noche y sereno en el interior. Precios reducidos. U H 39436 37 1 oct.

CASAS APARTAMENTOS

De una y dos habitaciones, sala, comedor, baño, cocina, calentador de gas, instalación eléctrica, elevador. Precio de situación. Neptuno 172. En Infanta 13, tengo otra casita nueva en 40 pesos. Teléfono M-6823.
U H 42732 25 sp

(C) HABITACIONES

10.—Habana

$9.00 habitación con cocina y buen patio al frente. Informan San Francisco 53 a una cuadra de Carlos III.
42982 1 oct.

PALACIO Abadía. Cuba 86, casi esquina a Teniente Rey. Edificio moderno, fresco, tranquilo, habitaciones con lavabos, amuebladas, ropa, criados o sin muebles, desde 20 pesos mensuales. Teléfono M 9726. 43054 1 oct.

SE ALQUILA

espléndida habitación a media cuadra del Campo de Marte, para hombres solos o matrimonio solo Revillagigedo 3.
42993 26 sep.

VIRTUDES 27, se alquilan hermosas habitaciones a matrimonios sin niños y hombres solos. También se da buena comida. Precios de situación. Teléfono M 5428.
43053 26 sep.

12.—Barrios.

EN casa de un matrimonio, se alquila una o dos habitaciones a dos personas. Santa Irene 30 moderno, una cuadra Calzada Jesús del Monte. Referencias.
42981 25 sep.

SE alquilan habitaciones en Rodríguez y Rosa Enríquez; modernas, a hombres solos o matrimonios sin niños, a 10 pesos, con luz; informan en la misma, número 71.
42998 26 sep.

(D) LOCALES

13.—Habana

MAGNIFICO LOCAL PARA ALMACEN

Con espacio además para guardar un camión, cuarto para sereno con sus servicios sanitarios, hace esquina y tiene entrada y salida por dos calles. Se ofrece en las mejores condiciones. Vea a Prats, en Ricla (Muralla) No. 27, de 2 a 4 p. m. U H E 2260 7d 19 sp.

PROPIETARIOS

Necesitamos para firma solventísima un local con no menos de 800 metros de Belascoaín al mar. J. M. Carret & Co. Obispo 56, altos, esquina a Compostela. M-3434.
42847 28 sep.

SE ALQUILA UN ESPLENDIDO LOCAL

en Aguacate 47, entre Teniente Rey y Amargura, se alquila un espléndido local a precio de verdadera ocasión; informan en los altos; teléfono M 5290.
42980 8 oct.

14.—Barrios

COMERCIANTES

En Salvador y Parque (Palatino), Cerro, se alquila un local hermoso, apropiado para cualquier giro y dos habitaciones grandes, cocina y servicios. Informan teléfono I-4487. 42942 1 oct.

(F) SE NECESITAN

17.—Criadas de mano. y Manejadoras

SOLICITO criada con referencias y sin novio, que sepa bien el servicio de comedor, $30, Vedado, calle 15 No. 380 esquina a Dos. Venga después de las 9 a. m.
U H 42584 23 sp.

SE solicita una muchachita para ayudar a una señora en los quehaceres domésticos; Calzada Buenos Aires 57, Cerro.
43013 25 sep.

SE solicita una criada de comedor en 13 esquina a F., altos, Vedado. Ha de traer referencias. Sueldo: 25 pesos.
U.H. 42843 25 sep.

CRIADA de cuartos se solicita una en 23 núm. 246; sueldo, 25 pesos; dormir en la colocación; que no tenga novio; informan de 11 en adelante.
43035 26 sep.

SE solicita criada para limpieza casa de corta familia; Cristo 30, primero, izquierda 43051 26 sep.

25.—Varios

¡ATENCION; Una recompensa liberal y oportunidad sin límites, para dos hombres de buen porte, deseosos de trabajar duro. Se exigen referencias. Galiano 58 altos, de 1 a 2. Pérez
UH-42596 23 Sep.

DIEZ pesos diarios. Artículos extraordinaria venta. Necesitamos agentes activos. Remitan un peso para muestras e informes. Lindeaux y Molina, Apartado 22, Guanabacoa. 43039 26 sep.

NECESITAMOS un joven práctico de auxiliar de profesor, para un colegio provincia Habana; sueldo 30 a 35 pesos, casa y comida; viaje pago. Informan: Villaverde y Ca. O'Reilly 13, Agencia Seria.
43010 27 sep.

(G) SE OFRECEN

27.—Criadas de mano y Manejadoras

DESEA colocarse una joven española de criada de mano o manejadora, o comedor. Entiende algo de cocina. Tiene quien la garantice. Informan Telf. A-5567.
U H 42764 24 sp

UNA joven española, desea colocarse de criada de mano o manejadora. Informan calle 21 entre J e I casa Reigada, apartamento No. 4. U H 42673 26 st

SE desea colocar una joven española de criada de mano o manejadora. Informan en 10 de Octubre 294 entre Santa Emilia y Santos Suárez. Teléfono I-6853.
42967 26 sep.

DESEA colocarse una joven española para criada de manos en casa de familia de moralidad, tiene buenas referencias de la casa que ha trabajado. Informan calle F número 43, entrando por 21.
42964 26 sep.

SE desea colocar una criada de manos o manejadora; Teléfono A 8436. Tintorería. Cienfuegos 72.
43008 25 sep.

SE desea colocar una joven española para criada de mano, sabe coser, también va para el campo. Informan en Jesús del Monte número 522, letra A, entre Santa Catalina y Milagros. Teléfono I-3893.
42990 25 sep.

SE ofrece criada de color para hacer limpieza por horas, tiene recomendación, para casa de moralidad, Manrique 163 altos.
42968 26 sep.

DESEA colocarse una joven española de criada de mano o de manejadora en casa de moralidad. Informan teléfono A-7426.
42991 26 sep.

DESEA colocarse española de criada de manos o de cuarto; acostumbrada al servicio muy fino; buenas referencias; Pozos Dulces número 12, casi esquina a Bruzón. 43058 25 sep.

SE ofrece una joven para criada de mamanos; es del país y muy trabajadora. Teléfono I 5722. 42994 25 sep.

UNA señora española de mediana edad desea encontrar un trabajo por horas; limpieza o lavado; informan en el teléfono M 9090, bodega, Plaza del Polvorín. 43025 26 sep.

SE desea colocar una joven española de criada de manos o manejadora; entiende un poco de cocina; informes en Vives 150, Teléfono A 8958.
43057 25 sep.

SE OFRECEN

DESEA colocarse una joven española para criada de manos o para cuartos; sabe coser y tiene recomendaciones; informan: Hotel Continental. Teléfono M 3695. Habana. 43066 26 sep.

SE desea colocar una joven española para limpieza y cocinar en casa de corta familia; tiene buenas referencias; sabe cumplir con su obligación y tiene quien la garantice; dirigirse a Aguila 116 A, habitación 114 o al teléfono A 2029.
43022 25 sep.

SE ofrece una buena criada o manejadora o para todo el servicio de una familia; buenas referencias; Sol número 92, M 1860. 43002 25 sep.

ESPAÑOLA de mediana edad, desea colocarse para criada de manos; es formal y honrada y está acostumbrada al servicio fino; tiene quien la recomiende; no repara en sueldo, pero desea buen trato y corta familia. Llamen al teléfono A 5999.
U.H. 43031 25 sep.

SE desea colocar una joven española de criada de manos o de cuartos; prefiere el Vedado; tiene quien la recomiende; informan: Amargura 41, bajos. Teléfono A 7459. 43907 25 sep.

28.—Criadas de Habitaciones y Coser

SE desea colocar una joven española, de criada de cuarto, sabe coser, lleva tiempo en el país, tiene referencias. Informan A. No. 10. Tel. F-4363.
UH-42637 24 Sep.

SE ofrece joven fina, española, para cuartos y coser, está acostumbrada al servicio fino de buenas casas con referencias. Desea buena familia. Teléfono A 9133. Empedrado 60. U.H. 43040 26 sep.

UNA muchacha española de buena presencia, desea colocarse de criada; sabe coser y servir al comedor; tiene buenas referencias. M 7122. 43037 25 sep.

DOS jóvenes españolas desean colocarse para limpieza y coser o costura solamente; tienen práctica en esa labor; son muchachas finas y desean familia respetable; tienen quien responda por ellas. Informan: Tacón 6. Teléfono A 4657.
43023 26 sep.

29.—Criados de mano

CRIADO de mano, joven y con referencias se ofrece a familia respetable, es trabajador y lleva tiempo en el país. Informan en San Miguel 205 entre Infanta y San Francisco 42984 26 sep.

CRIADO de manos, español, acostumbrado al servicio fino; desea colocarse; sale al campo; tiene referencias; pregunten por Eugenio. Teléfono A 3318.
43015 26 sep.

CRIADO de manos, joven, español y con las mejores referencias, se ofrece a casa particular como primer criado, sabiendo desempeñar su cometido a la perfección. Va al campo. Informes: Telf. A 2348.
43011 27 sep.

19.—Cocineras

COCINERA y criada españolas de mediana edad, desean colocarse juntas o separadas; informan: Teléfono M 4617.
43032 26 sep.

DESEA colocarse señora joven de cocinera en casa particular respetable; no tiene pretensiones; tiene recomendación. Teléfono M 2010. 43027 26 sep.

SE ofrece una superior cocinera repostera de color, limpia, formal y con referencias; no tiene inconveniente en salir de la Habana; M 7122.
43038 25 sep.

DESEA colocarse una joven española para cocinar; no le importa hacer alguna limpieza; duerme fuera y su esposo para chauffeur. Informan: M 4260.
43026 26 sep.

SE desea colocar una joven española de cocinera; tiene referencia de las casas donde ha trabajado; informan en el teléfono A 8816. 43021 25 sep.

DESEA colocarse una muchacha española para cocinar y limpiar; tiene buenas recomendaciones; es práctica en el país; informan: Sol 108. 43042 26 sep.

31.—Cocineros

SE ofrece un cocinero de color. Tiene buenas referencias y muy limpio. Cocina a la criolla y española. Entiende de repostería. Para casa particular. Teléfono M-2238. U H 42303 24 sp

UN buen cocinero y repostero, joven y un chauffeur antiguo, ambos con buenas referencias, desean colocarse. Informes Misión 96, altos. Tel. M-7668. U H 42793 25 st

COCINERO Repostero del país, blanco, desea colocarse en casa particular o del comercio, va al campo, sin grandes pretensiones, es hombre solo. Teléfono A-5777
U. H. 42989 25 sep.

SE ofrece un cocinero de color práctico en el arte de cocina y repostería, con muy buenas recomendaciones. Lucena 2, letra A. Teléfono U-5188.
42977 27 sep.

UN joven español desea colocarse de cocinero en casa particular o de comercio; tiene buenas referencias; Telf A 1466. De 9 a 11 y de 3 a 5.
43024 25 sep.

COCINERO repostero se coloca. Extensa variedad y buena sazón por medios sencillos, propio para personas que gusten de buena mesa; buenos informes; también aceptaría proposiciones de cocina por mi cuenta en hotel o casa de huéspedes; informan A 8707; Lamparilla 108.
43069 26 sep.

SE ofrece un cocinero aseado y formal; tiene buenas recomendaciones; preguntar por Enrique Rodríguez. Calle G y 27, solar, Vedado. 43049 26 sep.

COCINERO peninsular, joven, competente en su oficio, limpio y educado y poco pretencioso; cocina criolla, española y otras varias y entiende de repostería; prefiere casa particular o de comercio; es solo no tiene inconveniente en ir al campo; para más informes: llame al teléfono U 5747. 43067 25 sep.

DESEA colocarse un cocinero repostero de color, 40 años, tiene buenas referencias, sueldo, 45 pesos; San Lázaro 151, Teléfono A 6639. 43016 26 sep.

33.—Chauffeurs

SE desea colocar un chauffeur español, con varios años de práctica, en casa particular, conoce cualquier clase de máquina, y en la misma una criada o manejadora española. Informa Calzada entre 18 y 20, Vedado. Tel. F-2695.
UH-42704 24 Sep.

CHAUFFEUR se ofrece a casa particular o comercio, maneja toda clase máquina, conoce el tráfico, muchos años de práctica, es cumplidor con la obligación, tiene quien lo recomiende. Telf I-4706.
42971 26 sep.

SE desea colocar un chauffeur en casa particular o de comercio, tiene buenas recomendaciones de las casas donde ha trabajado. Llame al F-2244.
42976 27 sep.

SE ofrece chauffeur de mediana edad para casa particular o comercio, tiene quien lo recomiende. Informan Teléfono F-2758.
42987 26 sep.

CHAUFFEUR español, con ocho años de práctica, desea colocarse en casa particular o de comercio; tiene referencias; teléfono M 3882. 43052 25 sep.

34.—Tenedores de libros y Oficinistas y Empleados de Oficinas

DESEA colocarse un joven de ayudante de carpeta, o en otra ocupación cualquiera, bien sea de dependiente, aprendiz o en una imprenta. Para informes: llame al teléfono M 7574, preguntar por José González. 43064 25 sep.

35.—Varios

SE desea colocar una peninsular de mediana edad, para matrimonio solo o corta familia; informan en Amistad 136, habitación 38, primer piso, en el salón.
42999 26 sep.

SEÑOR de mediana edad, se ofrece para trabajar en una finca, entiende de cocina, de carpintería y de mecánica; no muchas pretensiones. Informan: Monserrate 96 esquina a Teniente Rey.
43001 2 octubre.

JOVEN española se ofrece para hacer limpieza y ayudar en la cocina o lavar y planchar. No duerme en la colocación. Informes: Teléfono F 3517.
42960 26 sep.

DESEA colocarse un joven español en un café, para cantinero o en una fonda para fregador de platos; tiene quien lo recomiende. Teléfono M 2010.
43028 26 sep.

(H) COMPRA Y VENTA DE FINCAS

36.—Urbanas

EN el Cerro se vende una esquina de 35 por 28 con varios cuartos y accesoria de madera, ladrillo y teja y renta $175. Se da barata, por embarcar su dueño. Atocha 8 y medio B, Cerro.
42925 26 sep.

VENDO una casa de mampostería compuesta de jardín, portal, sala, comedor, dos cuartos, baño intercalado, cocina y garage. Pasaje E entre 7 y 8. Ampliación de Buenavista; a media cuadra del tranvía de Playa, con 1,500 pesos a la mano y reconocer 2,500 pesos. Telfs. F.O.-1726, F.O.-1159. Chirino.

OTRA Almendares, renta 65 pesos mensuales en 4,800 pesos con 2,000 a la mano y lo otro a reconocer, sus terrenos 10x47. Teléfonos F.O.-1726 y F.O.-1159. Chirino.
42941 26 sep.

37.—Rústicas

FINQUITAS EN ARROYO ARENAS

Pueden adquirirse en ese punto inmejorable, muy alto, frente a carretera, lotes de terreno desde 5,000 metros para fincas de recreo. Comunicación barata y fácil por tren y guaguas. Forma de pago: 20 por ciento al contado, resto en 48 meses. Plano y demás comodidades en Habana 82, teléfono A-2474.
42948 23 oct.

(I) COMPRA Y VENTA DE SOLARES YERMOS

VENDO en Vapor entre Espada y San Francisco un terreno de 12 x34 varas, a 45 pesos.

OTRO en la Calzada de Zapata y Paseo de 1,437 metros a $15 el metro. Informan F.O.-1159, F.O -1726. Chirino.
42938 26 sep.

(J) COMPRA Y VENTA DE ESTABLECIMIENTOS

PANADERIA Y VIVERES

Se vende una en punto céntrico de la ciudad es de gran porvenir, se le están haciendo reformas, el precio es de $11,000. Informan Apartado 1728. Habana.
42924 1 oct.

BODEGA MUY CANTINERA

La vendo muy barata porque al dueño no le gusta el negocio. Tiene un excelente contrato por 8 años y está en el centro de la Habana. Vende, solamente de cantina 30 pesos diarios y si usted es activo y entiende el negocio puede vender mucho más. Con poco dinero puede hacer un buen negocio. Informan Jesús S. Vázquez, vidriera del café Marte y Belona.
42950 1 oct.

FONDA se vende por estar enfermo en la Quinta, o se admite un socio con 1000 pesos para hacerse cargo de ella y para más informes en Someruelos 3 entre Monte y Corrales. 42966 28 sep

VENDO CASA DE HUESPEDES

magnífica por mitad de precio, zona comercial, 21 habitaciones amuebladas, buen contrato. Informes: Lamparilla 58, altos.
U.H. 42997 3 oct.

SE VENDE

oficina lujosamente montada en $50 sin rebaja, licencia para agencia u otros negocios, en bajos, puerta calle, alquiler $17, ganga, o se cambia por Ford o máquina. Villegas 44. 43036 27 sep.

SOBERBIAS GANGAS

Una bodega en la Habana, vendo 70 pesos diarios, 6 años contrato, 5.000 pesos, a plazos, una carnicería que deja 10 pesos diarios con 600 pesos de contado; un café que vale 20.000 pesos por la mitad. Véame y multiplicará su capital. Neptuno y Manrique, Café, Pardo.
43062 26 sep.

GRAN OPORTUNIDAD

Por tener que embarcarse se vende fonda y hospedaje; calle Cuba número 131; igual se admite socio.
43065 26 sep.

OCASION. Gran vidriera de tabacos, quincalla y especial para billetes, se vende en la mejor calzada, por embarcarse urgente; y otra en 600 pesos, buen contrato, las dos; razón: Bernaza 47, altos de la bodega, de 7 a 8 y de 12 a 2. S. Lizondo. 43056 1 oct.

VENDO vidriera en Monte, una cuadra de Aguila, en mil quinientos pesos; mitad de contado; cinco años de contrato; 75 pesos de alquiler; con comida; si a los seis meses no le gusta el negocio se le devuelve el dinero; Cuenya, Monte y Someruelos, café. 42996 26 sep.

SE vende un taller de mecánica, completamente equipado para hacer toda clase de trabajos; tiene fresadora moderna y aparato de soldadura autógena; informan en Aguila 126, entre Estrella y Maloja, joyería. 43055 26 sep.

(L) AUTOMOVILES

39.—Venta

ULTIMO MODELO HISPANO

Preciosa máquina, muy económica, sostenerla, se da muy barata, toda clase repuestos. Facilidades de pago

MATANCERAS

EL SEPELIO DE CARNOT

Se quedaron sin flores los jardines.

Se quedaron sin lágrimas los ojos.

Tantas fueron las ofrendas que perfumaron las últimas horas en la tierra del ídolo caído.

Tantas las lágrimas derramadas por el pueblo al cruce del cortejo mas imponente, mas grandioso, mas elocuente que haya jamás presenciado esta ciudad.

Un duelo sin precedente.

Un entierro como no ha habido otro en Matanzas y como no lo habrá quizas nunca mas.

Fué ese sepelio del doctor Armando Carnot la exteriorización de dolor mas grande, mas espontanea, mas sincera y unánime que recordamos.

Algo sin precedente.

Y algo en que nos conmoviamos todos, por que unos a otros nos afiliamos con los cuadros del propio dolor.

No se ha llorado en Matanzas nunca como se lloró en esa tarde del 21 de Septiembre en que recibió sepultura el doctor Carnot.

Corrían las lágrimas a mares.

Que brotaban de aquel mar humano que se agitaba desde la casa de la calle de Milanés de la que fuera sacado el cadáver, hasta la misma Necropolis en que para siempre quedó Armando.

No intentaré una descripción de ese acto del entierro del médico que fué ídolo del pueblo matancero, por que fracasaría por muy vivas que fueran las tonalidades que trazara mi pluma.

No lo intentaría, por que para bosquejar el dolor, la inmensísima pena que embargaba a la ciudad en esas horas, solo escribiendo con lágrimas podría dar una idea del acto.

Y las lágrimas en mí, como en todos los demás, dejaron secos los ojos.

Serían las cuatro y media de la tarde cuando se puso en marcha el cortejo.

Dos horas antes quedaba cerrada la cuadra al tráfico, tal era el número de personas que la invadían.

Llegabamos los amigos de Carnot para asistir a su entierro y quedabamos en la calle por que en la casa era materialmente imposible la entrada desde esas dos horas antes de la salida del cadáver.

Las máquinas y los carruajes ocupaban toda la calle de Milanés desde la esquina de Zaragoza hasta la Plazuela de Estrada Plma.

Fueron sacadas primero de la casa mortuoria las ofrendas florales que en número abrumador, después de llenar cuatro carros, tuvieron que ser llevadas a mano por amigos y admiradores del doctor Carnot.

El clarín tocando a silencio anunció a todos después, que abandonaba para siempre el hogar que él creara, del que hizo su santuario, y por el que tenía devoción sin limites, el hombre bueno, generoso y noble a quien el pueblo matancero denominara "el médico de los pobres".

Un silencio imponente, un recogimiento que asombraba en aquella multitud, fué roto solo por los sollozos de la madre, de la esposa, de los hijos y los hermanos de Armando que le daban su último adiós.

Tras los carros de coronas, marchaba la soberbia carroza que tirada por cuatro magníficas parejas de caballos, resultó inútil en aquel acto.

Quiso el pueblo cargar el cadáver.

Y en sus hombros desde la casa hasta el cementerio, fué llevado el sarcófago de bronce magnífico, en que dormirá su sueño eterno el desaparecido filántropo.

Ni guardias, ni uniformes, ni pompas oficiales veíanse en este sepelio del doctor Carnot.

Ni aun siquiera la banda del municipio aceptó la familia que acompañara al cadáver hasta su última morada.

Se quiso con ello despojar el acto de todo boato.

Para que resultara aun más inmenso, más grandioso, con el cariño del pueblo.

Se hizo a pie todo el recorrido.

Y ni uno solo de los asistentes al acto tomó su carruaje sino para volver a la ciudad después de sepultado el cadáver.

Durante todo ese largo trayecto las escenas que vimos desarrollarse no son para contarlas.

Hombres, mujeres y niños, abarrotando las aceras, colmando puertas y ventanas de las casas, lloraban a cara cubierta, como ofrendando sus lágrimas al que tantas, tantas enjugara en el noble apostolado de su profesión.

Desde la más humilde choza, hasta el más suntuoso palacete de la carrera, enlutaban sus fachadas con negros crespones.

El luto era general.

Como era general el dolor y era general la pena que en esa triste tarde experimentaba la población matancera.

Desde el palacio municipal en el que gobernó a Matanzas Armando Carnot por espacio de cuatro años, hasta el mísero albergue, al que llevó su ciencia, y más que su ciencia, su gran corazón y su infinita bondad, consuelos a raudales, ostentaban el lazo negro que exteriorizaba su duelo.

Fué frecuente, frecuentísimo, —casi en cada esquina lo presenciamos— mujeres que al paso del cadáver caían presas de ataques y sollozaban pronunciando el nombre de Armando Carnot.

En una humilde casa admiramos un retrato de Armando, que orlado de crespones, se iluminaba con dos cirios en la fachada.

En otra vimos ese mismo retrato en el interior colocado en un altar ante el que oraban varias mujeres.

Y ya cerca de la necrópolis encontramos varios camiones que cubiertos con negros cortinajes tenían letreros como el que copio a continuación: "Al caer en la tumba, tu pueblo te levanta hasta la Gloria".

Después de dos horas de peregrinación llegamos al cementerio de San Carlos, las seis o siete mil personas que acompañamos a Carnot hasta su tumba.

Si grande era la multitud que seguía tras el cadáver, mayor era aun la que invadía el cementerio en todos sus ámbitos.

Nunca ni en días de difuntos, ni aun aquel en que fueron trasladados a la capilla que es hoy su mausoleo, los restos de los veteranos muertos en esta provincia, se vió la necrópolis, como se vió en esa tarde del pasado martes.

No se podía dar un paso por ella.

Y no se encontraba un rostro por el que las lágrimas no corrieran.

Llegados al panteón de la familia, siempre en hombros del pueblo el cadáver, y quebrándose sobre el oro del sarcófago, los últimos rayos del sol agonizante, se produjo un instante de augusta majestad.

Fué cuando el clero, que asistió al sepelio en brillante representación, cantó el responso de difuntos al cuerpo del pobre Armando.

Una banda, que no era ni la municipal ni la militar, formada por numerosos profesores de la localidad, entonó entonces una marcha fúnebre, en momentos en que bajaba a la fosa el regio ataud.

Sonó después el clarín imponiendo silencio y el hizopo del sacerdote marcó una cruz con agua bendita sobre la caja que descansaba ya sobre la tierra.

Una lluvia de flores ocultó bien pronto aquel sarcófago.

Y alineadas en número que pasaban de doscientas quedaron las magníficas ofrendas florales, que la amistad, el cariño, la gratitud y el afecto, llegaron hasta la capilla ardiente de Armando Carnot, como un póstumo homenaje.

Los sollozos de las miles de personas allí congregadas, atenuaron el seco retumbar de la loza, bajo la cual quedó para siempre, uno de los hombres más buenos, uno de los médicos más prestigiosos, uno de los políticos más populares que ha tenido Matanzas.

La figura arrogante de don Carlos de la Rosa, se destacó entre el marco que formaban los hermanos atribulados del doctor Cárnot, para despedir el duelo.

Lo hizo elocuentemente.

Y se inició entonces un desfile que tardó muy cerca de una hora, y en el que figuraban con las más encumbradas personalidades de la localidad, los hijos de la más humilde clase.

Volvieron estos a Matanzas en varios tranvías, que puestos allí expresamente por la familia, devolvieron a sus hogares a los clientes que más amaba Carnot, a los que en dinero no pudieron nunca pagarle, pero le pagaron en cariño con largueza.

Tomamos nota entonces de los conocidos que pasaron ante nosotros.

Daremos algunos nombres.

Sólo algunos de los seis o siete mil amigos, que acompañaron a Carnot hasta el lugar de su descanso eterno.

Entre los dolientes, recordamos a Alfredo, Pepe, Sadí, Octavio Carnot y Veulens, hermanos de Armando.

Patricio Sánchez, Mariano Rando, Luis A. Herques, Octavio Veulens, Esteban Baquedano, sus hermanos políticos.

Y don Carlos de la Rosa, vice-presidente de la República, Juan Gronlier, gobernador de Matanzas, que ostentaba en aquel acto la representación del Jefe del Estado, general Gerardo Machado.

El presidente del concejo provincial, señor Israel Pérez, el alcalde municipal p. s., Ramiro Alvarez, el fiscal de la Audiencia doctor Diego Vicente Tejera, y el administrador de la aduana Octavio Cruz González.

El senador Manuel de Vera Verdura, que desde que cayó enfermo Carnot no se separó un instante de la cabecera de su lecho.

Los representantes a la Cámara doctor Juan Rodríguez Ramírez y José Manuel Fernández Soto.

El secretario de la administración municipal doctor Juan Miguel Haedo y el registrador de la propiedad doctor Arturo Aróstegui del Castillo.

El coronel Vicente Jorge.

El teniente fiscal Gustavo Ramírez de Olivella, el juez Oswaldo Carbó, y el director del dispensario Domingo L. Madan, doctor Antonio Font Tió.

Los doctores Porfirio Andrew, Humberto de Cárdenas, Carlos Pérez Jorge y Juan Daniel Byrne.

El director del Instituto doctor Arturo Echemendía.

Los señores Akiba Solomón, Fermín Díaz, Alberto Urrechaga, Luis Amezaga, José María Altuna, pertenecientes al alto comercio de esta plaza.

El director le Liceo señor Gaspar Hernández Alfonso.

Los señores Juan Tapanes, Emiliano Moreno, Raul Marcos, José Manuel Díaz Tellaeche y Luis Mauzurieta.

Los doctores Adolfo Lecuona y Madan, Federico Escoto, Valentín Díaz Pardo, Arturo Casas, pertenecientes al cuerpo médico.

El administrador del Banco de Canadá, Miguel A. Solaun.

El doctor Ezequiel Caballero, el doctor Alberto Jiménez, el doctor Ramón García, y el doctor José María Otero.

Los señores Manolo Sierra Arias, Juan Ravelo, Benito Carballo, César Carballo y Armando, Jorge y Alberto Socarrás.

Los señores Miguel Bretos y Manolo García Amechazurra, que vinieron expresamente desde el central Santa Amalia para asistir al entierro.

El director de Social Conrado W. Massaguer, el coresponsal de "El Mundo", Horacio Oliva y el ingeniero Giordano Casas.

El secretario particular del vicepresidente de la República, Jesús Castelló Montenegro.

El doctor Ramón Font Tió, el juez Macías, el comandante Alfredo Pie, y ely pagador de Obras Públicas, Antonio Prieto.

Los señores Manuel Quesada, Alfredo Febles, Pastor Morejón, Enrique Tregent, Carlos Hernández y César Casas.

El comandante Manolo Olivera, secretario del Centro de Veteranos de la Independencia, el señor Clement Laudman, administrador de la fábrica de jarcia y el doctor Fidencio Sánchez.

Los señores Justo Oñate, Rogelio Geerkin, Marino Díaz, José Milián, y Luis Vidal.

El ingeniero Oscar Pardiñas, el capitán Waldemar, y el administrador de la zona fiscal, señor Rafael Alfonso.

Los señores Angel González, Amado Obias, Gustavo Caballero, Benigno Jiménez, Luis Vera, La Portilla, Torrens, Eduardo Alfonso, Celestino Delgado, Sixto García, doctor Ricardo Oliva, Ignacio Uriarte, Andrés Parra, Ramón Castellanos, Octavio Miranda, el capitán Arencibia, Juan José Urquiza, José Ramón García, Andrés Estrada y Carlos Vázquez.

El administrador del National City Bank, Fernando J. Cancio, el ingeniero Ramón Sarria, los señores Eladio González, Monolo Velasco, Alfredo Dueñas, Jr., Reynol González, José I. García y Joaquín Ferreiro.

El Director de Heraldo de Cárdenas Humberto Villa, y su hermano Mario Calderín, Pedro Ferrara, Pablo Alburua, Ramón Santa y Villa, representando a la firma comercial de esta Plaza Larrazábal y Villa.

Walter Casas, Roque, Edelmiro Castellanos, Arango, Juan Magarolas, Miguel Artamendi, Publio Hurtado de Mendoza, Pedro Sierra, Pedro Alzuri, Vidal, Chávez Ferreti, Pío Luis Dubrocq, Alfredo Heydrich, Miguel Esnard Jr., el Catedrático Labra, Ruben Rusinyol, el Jefe de la Policía de Munsson, el Dr. García Villiers, Horacio Morejón, Carlos Pérez Primo, Roberto Andux, Julio Camps, el Dr. Calderón, Ernesto Priero, administrador de la Matanzas Terminal Brahc, y el Ldo Luís A. Betancourt, Presidente del Partido Conservador.

Eduardo Manuel Rodríguez Correa, Clementico Gómez, Manolo Mon, Alberto Ribau, Ramón Zayas, Nano Isla, José Matilde González, Gustavo Caballero, y el Teniente Fiscal José N. Urioste.

El Dr. Victoriano Barroso, Eulogio Bello, Capitán Angulo, Alberto Bernal, Pirez Blanco, Rafael Díaz, y Manolo Fuentes.

El Senador Dr. Horacio Díaz Pardo, el Director de la Nueva Aurora, Corpus Iraeta Lecuona, y el Dr. Mario Fernández.

Priscciliano Piedra, Emilio Alfonso, Dr. Angel López, Gaspar Herrero, los Hermanos Mouriño, Arturo Rosié y Fidel Fundora.

El Presidente del Liceo Dr. Armando J. Estorino, el del Casino Español Bonifacio Menéndez y el del Club de Cazadores, Miguel A. Beato.

El poeta nacional Bonifacio Byrne José Veulens, el Dr. Oscar Forest, Cirujano de la Colonia Española, y el Dr. Luís Benavides, y Carlos Fernández de la Torre.

José Mayoz, Claudio Caro Armas, Raúl Simeón, JJulián Santander, Pantaleón Valera, Evelio Vello, Felipe Polanco y Guillermo Arestuche.

El Presidente de la Audiencia Dr. Ramón Pagés y Solís.

Francisco N. Bello, Antonio Lóuez, Juan Andricain, Guillermo Arcstuche, Antonio Madruga y Luís Riestra.

José Ramón Núñez, Alcalde de la Cárcel.

Perucho Acevedo, Presidente del Centro de Veteranos de la Independencia.

Víctor Romero, los Dres. Alberto y Luís Rodríguez López, Arturo Castro, Rafael Vidal, Carlos Vidal, Antonio Pernas, Arturo Quijano, Antonio y Manuel Domínguez, Timoteo Abrante, Agustín Castañeda, y Fernando Foredo.

El Dr. Luís Ross, Jefe de Sanidad de Cárdenas.

José A. Fernández, Silvestre Hernández, Antonio Mancebo, Victoriano Arestuche, y Domingo Sicre.

El coronel Carlos Perez Diaz, el Dr. Luís Tapia, Ramón Triay y Armando Sicre.

Alfredo y José M. Avalos, Ricardo Chávez, Oscar G. Chávez Alfredo Chávez, Ramón Franco, Manuel Julián González, Antonio Pereda, Cecilio Fernández, Carlos Pardios, Santos Padrón, Guillermo Griñán, Raúl Fundora, Manuel Cabanas, Juan Torr ns, Ricardo Guillo, Marcelino Caraballo, Francisco Castañer, Banantyne, José Murgado, Benigno Murgado, José A. Carmona, Juan Anselmo Cantero, José García, Víctor Manuel Delgado, Laudelino González, Enrique Lauzurica, Eugenio Badahilla, José Fortún, José Martínez, Gabriel Terrada, Julio León, Luís Torriente, Lázaro Gonzáld z, Bernardina Ayo, Mario Jordán, Mr. Hraves, Pascual Rodríguez, Manuel Rodríguez, Salomón Obregón Daniel Pérez, Dr. Mario Dihigo, Dr. Espiñeira, Dr. Villar, Dr. Filomeno Rodríguez, Domingo Lecuona y Hernández, Dr. Héctor Pagés y Canton, Alberto Guiral y Santiuste, Cecilio Caneda, el Gobernador interino Fernando Estido, el señor Bienvenido Madan y Estrada y Zenea, Dr. Saavedra, el Jefa de la Policía del Gobierno Pedro García Vigoa, y tantos y tantos más.

El Cuerpo de Bomberos mandó una brigada al mando de su Jefe la Asociación de carteros concurrió en pleno al entierro.

Y frente al Círculo Político de Armando Carnot, se unió al cortejo un ejército de muchachas, que pasaban de cuatrocientas.

Llevaban todas ramos de flores.

Y se pusieron a la vanguardia de la manifestación, que repito, ha sido la demostración de duelo más palpable, más elocuente que ha exteriorizado nunca Matanzas.

Va ahora la relación de las ofrendas florales, que es tan larga, como la misma relación de la pequeña parte de la concurrencia que acabo de reseñar.

Se lució en esas ofrendas florales, entre otros jardines de Matanzas, el de Camaño, el famoso Botánico de la Calzada del General Betancourt, de donde procedían en su mayoría esas obras de arte.

Iniciaré la lista con la soberbia corona enviada por el Jefe del Estado, General Gerardo Machado y Morales.

Muy linda también, con el sello del Jardín Botánico, la del Vice-Presidente de la República D. Carlos de la Rosa.

Y del mismo Jardín la del Partido Laborista, con anchas bandas de seda morada.

Era soberbia y procedía asi mismo del Jardín Botánico, el preferido de Matanzas, la corona del Consejo Provincial.

Otras más de ese mismo jardín: la de Armando Macías López, la de Caridad Peralta, la de Alfredo Heydrich y familia, la de Andresito Abad, la de la Juventud de Pueblo Nuevo, la de Mr. Harves y familia, la de Juan Olascoaga, la de su hermanos Juanita Carnot y Esteban Baquedano, la de los niños Macías López Peralta, la de Salomón Obregón y señora, la de Queta Buides de Peralta, de grandes proporciones, la de los hermanos de Armando, Patricio Sánchez y Fmona Carnot, la de Juanita Rodríguez, hermana política de Carnot, la de la familia Pérez, la de Torcuato Abad y señora y un bellísimo ramo de la señora de Cuní, María Luisa Vale a de Cuní.

Era también del Jardín Botánico la cruz que dedicó el Cronista al Dr. Carnot.

De la Habana llegaron hasta esta ciudad, preciosas obras de arte.

Entre las más hermosas la del rico hacendado don José Avendano y familia.

Sigue la relación con los siguientes nombres.

Juan Magarolas y familia, "Las Novedades", El Ayuntamiento de Matanzas, Octavio Cruz y Marina Peralta, Federico y Ason, y la de los médicos y empleados de la Jefatura de Sanidad.

Hermosísima la que con esta triste dedicatoria figuraba sobre el féretro: A nuestro Armando, su esposa y sus hijos.

Otras coronas de Fidencio Sánchez y Nenita Escota, C. Fernández y familia, Yolanda y Dinorah Algarra Peralta, Sus primos, Yoya y Antonio, Mariano y Benilde, Adolfina, Renee, Fticia, Marina y Gudelia, Felipe Prez y familia y Toribio Carreño y Sra.

Muy hermonsa la corona del alcalde Municipal Ramiro Alvarez, y también muy celebrada la del Presidente del Partido Popular.

Otra corona de gran tamaño era la de Chauffeurs del Mercado.

Otras de Juan Navarro y familia, de la niña Cruz Peralta, de Cecilio Fernández y familia, de Antonio Brancacho, de los esposos Chávez Pimentel, de Antonio y Lucila, de Juan Urquiza y familia, de Moises Aragón y familia, de Clemente Lauman y señoraa de Carmen Estevez y familia.

De grendes dimensiones la corona de los Estudiantes del Instituto, y así lo mismo la de la Administración Provincial.

Una corona muy hermosa tenía esta inscripción: Al médico de los pobres, la juventud neopoblana.

Otra hermosísima de Cuerpo Médico de la Provincia de Matanzas, y otra de la Federación de Farmaceuticos de Matanzas.

Una gran corona del Presidente y Consejeros Provinciales.

Otra en cuyas cintas se leía esta dicatoria: A nuestro inolvidable médico, Rafael Alfonso y María Elvira de Vera.

Dos coronas muy grandes y una hermosa bandera cubana tejida en flores, de los Chauffeurs del Paradero de Bahía.

Otra inmensa, de los empleados del Hospital Civil.

Y otra del Centro Gallego.

De Miguel Fleitas y señora, de Carlos Fernández de la Torre, de la Agrupación de Yumurí, del Gobernador interino Fernando Estiddo y familia, de Martín y Digna de Alfredo Paredes y familia.

Una corona hermosísima que llamaba la atención, de los esposos Gronlier y Beba Avendaño.

Otra con esta inscripción: a mi Jefe, mi médico y mi amigo, Ovidio.

Otras de las familias Triay, de Ramón Santa y familia, de Pedro Acevedo y familia, y Eladio y Amedina Tapanes, de Josefina y Octavio, de Manolo Fuentes y familia, de Francisco Bottet y señora, y de Andrés Garcia.

En las cintas de una pobre corona, leímos esta inscripción, que llenaba de lágrimas todos los ojos: A Armando, las mujeres de Barracones.

Eran sus clientas de ese humilde barrio, las cientos de madres que ayer lloraban cuando pasaba el cadáver frente a sus casas.

Otras coronas y cruces de Luís Quesada y familia, de Publio H. de Mendoza y señora, de los esposos Bobias-Echemendía, de Ramón Torres y familia; de Juan Daniel Byrne y familia, de Savedra y familia, de la viuda de Villa e hijos, de Perera y señora, de Silverio y Juanita, de los empleados de la Compañía Cubana de Electricidad, de Agustín, de Fleitas. Armas, de Ricardo Oliva y señora, de Agapita Iturralde y César Carballo, de las Lledias, de Aurora Benítez, de José Morales y señora, de Armando y Aurora a su padrino, de la viuda de Bolaños, de la Colonia Israelita y una hermosa corona de los vecinos del barrio de Barracones, que no conformes con la enviada por sus mujeres, mandaron otras ellos también.

Una última corona tenía esta inscripción: "Al médico de los pobres, los vecinos del Barrio de Ojo de Agua".

Cuando salía el entierro, llegaba un carro de unos de nuestros jardines, cargado de ofrendas, que no han podido entrar en esta lista.

Y por cientos, por miles, contábanse los pequeños ramos que alfombraron todo el piso de la capilla ardiente, y que después en el cementerio formaron montaña junto a la tumba.

Dadas las siete, cuando en el oriente se ocultab ael sol y hacía su aparición en el poniente una hermosa luna de plata, abandonábamos la Necrópolis de San Carlos, entre una nube de polvo, un trepidar de bocinas y un vértigo de carreras, que nos enloquecían.

Momentos antes, cuando llevábamos con nosotros el cadáver de Armando Carnot, el silencio parecía cernirse sobre la ciudad, y aquella caravana compuesta de más de siete mil personas, seguía la ruta con devoción solemne y espíritu contrito.

Los soldados del Cuartel del Naranjal, al cruzar el cadáver frente a éste, presentaron armas.

Y cuando el gran sarcófago de bronce, en que ya reposa bajo la madre tierra Armando Carnot, bajó a la fosa, cayeron sobre él, rotas en pedazos, cientos de cédulas electorales, de amigos que renunciaban a tomar parte en la contienda del primero de noviembre próximo.

Un póstumo sacrificio.

Una prueba más de fidelidad, de adhesión, de incondicionalidad al hombre que fué Idolo, al médico que fué adorado como ningún otro, al caballero que se supo captar amistades y consideraciones sin cuento, por sus nobles sentimientos, por su gran corazón, por su inagotable caridad.

Adios, Armando...

Manolo JARQUIN.

TOPICOS FUTBOLISTICOS

MUCHAS NOTICIAS DE ESPAÑA

Se encuentra en Madrid el jugador Pagaza, que actuará en el Racing madrileño durante la próxima temporada como jugador y como entrenador.

—El partido en honor del ex-guardameta Eizaguirre, de la Real Sociedad, de San Sebastián, se celebrará entre dos selecciones de Vizcaya y Guipúzcoa el 26 de diciembre próximo.

—"El Noticiero" de Barcelona, dice que por noticias recibidas últimamente, sabe que la jira del Deportivo Español por América ha tenido un éxito económico tan formidable, que, una vez jugados los seis partidos que había comprometidos, ha cubierto todos los gastos de la expedición.

En los terrenos que ha adquirido el Barcelona, Campeón de España, a tres minutos de distancia del campo de Las Corts, se construirán cinco campos de la misma medida que el que han venido utilizando hasta ahora, destinados a "rugby", entrenamiento, "hockey", "tennis" y juegos atléticos.

El Barcelona ha sacado hasta ahora 36 licencias de jugadores profesionales y han sido ya firmadas. Formarán el equipo del Barcelona: Casanova; Planas, Muntaner; Samitier, Castillo y otro que podrá ser Carulla o Mauricio; Piera, Broto, Sastre, Alcántara y Sagi.

El equipo llamado mixto lo formarán: Platko, Garrobé, Walter; Carlos Serra, Sancho y Bosch; Camplins, Scarone, Miguel, Arnán y Pedrol. (Los jugadores del Tarrasa Broto y Pedrol, como adelantamos días pasados, han firmado su ficha con el Barcelona).

El equipo reserva lo integrarán muchachos que empiezan ahora y otros que llevan ya dos temporadas y han revelado magníficas condiciones.

Por lo que se ve Samitier no irá a jugar a norteamérica como había rumorado el cable días pasados.

A consecuencia de los dos partidos jugados el mes pasado por el Europa contra el Sparta de Praga hay cinco jugadores del equipo catalán lesionados de consideración.

El partido celebrado entre dos selecciones catalanas en honor de Zabala, el mes pasado fué un éxito. Y el producto que se obtuvo por concepto de entradas, fué destinado, según deseos de Zabala, al Hospital de Cancerosos.

El calendario—o schedule, como decimos por aquí—internacional para esta temporada en Europa, es el siguiente:

Septiembre 12, Polonia-Turquía; 19, Noruega-Dinamarca, Austria-Hungría.

Octubre.— 3, Dinamarca-Suecia. Escocia-Gales, Suecia-Polonia; 17, Austria-Bélgica; 18, Inglaterra-Irlanda; 31, Holanda-Alemania, Hungría-Suecia.

Noviembre.—6, Irlanda (amateurs) Inglaterra; 7, Austria-Suecia.

1927:

Enero.—15, Suiza-España, en Vigo.

Febrero.—12, Gales-Inglaterra; 13, Portugal-Francia, Francia (E.)-Luxemburgo; 26, Irlanda-Escocia.

Marzo.—19, Inglaterra (amateurs) -Gales.

Abril.—2, Escocia-Inglaterra; 24, Francia-Italia.

Mayo.—22, Francia-España, en París; 29, España-Italia.

Junio.—Hungría-Francia.

El Comité Nacional de España, en sesión celebrada últimamente, ha tomado los acuerdos siguientes:

Primero. Señalar, de conformidad con las Federaciones nacionales respectivas, las fechas del 22 y 29 del próximo mes de mayo para la celebración de los encuentros entre el equipo nacional español y los representativos de Francia e Italia, el primero de los cuales habrá de celebrarse en París, y el segundo en una ciudad italiana no designada todavía.

—En los círculos deportivos de Valencia reina gran expectación por conocer la formación del equipo campeón en la próxima temporada. Esta expectación aumenta por no haber dado todavía el Valencia F. C. ningún paso respecto a la presentación de fichas. Mucho se habla respecto a las adquisiciones que pueda hacer el Valencia; pero lo único cierto hasta ahora es que continuarán casi todos los jugadores y además han firmado ya Dámaso Urrutia, que pertenecía al Levante; Rey ,que fué del Sevilla F. C. y Pedret, antiguo guardameta del Unión Deportivo de Sans, y se habla de otros "ases" que acaso firmen en lo que resta de mes.

En el campo de Mestalla se trabaja para trasformarlo en terreno de hierba.

—Parece que el Osasuna volverá de su acuerdo de no autorizar el pase de Juanín al Athlétic de Bilbao. Las gestiones hechas últimamente dan como modificado el prohibitivo acuerdo y que se otorgará a Juanín el correspondiente permiso.

El paso de Anatol, para su traslado a Bilbao, al que se opone la Real Unión, ofrece mayores dificultades.

El día 20 del mes pasado celebró junta general ordinaria el Athletic bilbaino, y en esa reunión su Presidente expuso que, a pesar de que el espíritu de la Sociedad es netamente "amateur", se ve obligada a admitir algunos jugadores profesionales, como consecuencia de las circunstancias presentes, si bien tiene la esperanza de que el año próximo pueda recobrar el Athlétic su pasada pureza.

De esta forma se reconoció oficialmente el profesionalismo del Athlétic, deslizándose la asamblea con toda normalidad y dentro de la cordialidad más absoluta.

El día 22 del mes pasado, en zurich se celebró el primer encuentro del Athletic bilbaino, que fué con caracter amistoso con el equipo suizo "Young Fellows".

Los equipos se alinearon como sigue:

Young Fellows: Ubrich; Haag, Hubeli; Mazocco, Gyrcorlis, Winkles; Kehrly, Hachler, Heinrich, Triz, Rudengen.

Athlétic de Bilbao: Vidal; Anatol, Juanín; Castaños, Helguera, Legarreta; Cantolla, Olaso, Travieso, Areta, Aguirrezabala.

Finalizó el partido con el triunfo del equipo suizo por 2 a 1.

Los españoles dieron sensación de hallarse desentrenadísimos. El equipo suizo denotó superioridad en resistencia y fortaleza física.

El tanto marcado por los españoles lo marcó Aguirrezabala internándose después de recoger un magnífico pase de Areta.

Sobresalieron en el bando español, Juanín por su colocación y fuertes entradas. Le siguieron en méritos Castaños, Helguera y Aguirrezabala. Travieso perdió tres fáciles ocasiones de marcar tanto.

El dominio fué indistinto. El árbitro estuvo algo parcial perdonando un clarísimo "penalty" al Young Fellows.

De la Prensa de Bilbao recogemos los siguientes datos sobre la probable formación de los seis Clubs vizcaínos de la serie A.

El Athlétic Club ha presentado fechas nuevas de los siguientes jugadores:

Anatol, procedente del Real Unión de Irún: Juanín, procedente del Osasuna; Ayarza, Castaños e Ispizua, del Acero; Careaga (E.), del Indauchu; Echagüe (F.), de la Gimnástica de Madrid; Zabala, del infantil del Athlétic; Lafuente, del Baracaldo; Castellanos (J. M.), del infantil; Calvar, del Indauchu; Helguera del Real Madrid; Aguirrezabala (I.) del infantil; Zubiría, del ídem, y Nancho González, del Indauchu.

Han renovado sus fichas los antiguos jugadores Legarreta, Eguía, Ruiz, Acedo, Royo, Careaga (A.), Rousse, Areta, Hierro, Suárez, Aguirrezabala, Larracoechea y José M. Amann.

Faltan por renovarse las de Carmelo, Cantolla, Vidal y Arteaga, que se harán a su debido tiempo, así como la presentación de la de Travieso.

El Arenas Club ha presentado las nuevas fichas siguientes:

Larrinaga, procedent edel Padura; Blasco, del Chávarri, de Sestao; Mendieta, del Zorroza; José M. Muguruza, de ningún Club; Cavia, del Baracaldo, y Llantada, Lozano, Gurrucharri y Echevarría, del Zugatzarte.

Han renovado sus fichas Robus, Yermo, Vallana, Urresti, Sesúmaga (Fidel y Críspulo), Saribiarte, Erenchu, Rivero, Manzano, Laña, Jáuregui, Ramón Churruca, Anduiza, Mateo, Aguirre y Aburto.

Faltan las de José M. Peña y Careaga.

El Sestao cuenta con los siguientes nuevos jugadores:

Gumb, procedente de Levante; Francisco Pérez; Oleaga, del Erandio; Rejón, del Siempre Adelante, de Sestao; Arrate, del Erandio; Inchausti, del Siempre Adelante; Reñones del Chávarri, y Siventi, del Irrintzi, de Barcaldo.

Los que han renovado sus fichas son Marino, Uribe, Reñones, Arana, Olano, Saloña, Vicuña, Ortiz de Zárate, Barturen, Cortadi, Inchausti, Tamayo, Albisu y Alcalde.

El Baracaldo ha presentado las fichas de los siguientes nuevos jugadores:

Beitia, procedente del primitivo Baracaldo; Municha, de ningún Club; García y Larburu, del Unión Sport de San Vicente; Gutiérrez, del Desierto F. C.; Reparaz, del Irrintzi, de Baracaldo; Rada, del Olimpia de Laredo; Gómez, del Desierto F. C.; Aurre, del Oriamendi, y Santo (Bata), del Unión de San Vicente.

Han renovado sus fichas: Prats (mayor), Carral, Crespo, García Mendi, Gorostiza, Olano, Eguía, Uribarri, Llana, Germán, Díez, Herrero y Salgado.

Por el Erandio F. C. han firmado:

Toralpy, procedente del Athlétic; Villanueva, del Deportivo Alavés; Forturnier, del Axpeá Robles, del Acero; Bilbao y Barrenechea, del Axpe; Pepe Mendi, del Athlétic, y Menchaca.

Han renovado sus fichas: Aldaz, Aranza, Acha, Arqueta, Usúnaga (Totoa), Pichi, Estanis, Lequerica, Sasieta e Ibáñez (Piri).

El Accro ha registrado las nuevas licencias siguientes:

Ortuondo, de la D. Bilbaina; Mugerza, del Erandio; Mugarra, del Basconia; Leyh, del Fortuna; Iafgoras, del Deusto; Bravo, del Indauchu; Zarzosa del Athlétic; Ibarra, del Olaveaga; Yagüe, del Valmaseda; Llamosas, del Kendu; Orúe, de la Deportiva Deusto; Arbulo, del Bolarindian; Martínez, del Elcano, y Gómez, de ningún Club.

Han renovado sus fichas: Aguirre, Calero (hermanos), Juanito, Tasio, Santos, Gojénuri, Lahaca, Madariaga, San Cristóbal, Oliden y Varela.

EL PROXIMO LUNES COMIENZA EL BASKET EN LA Y. M. C. A.

El próximo lunes por la noche se efectuará en el floor de basket ball de la Y.M.C.A., la inauguración del campeonato local de 1926. Se celebrarán dos interesantes matches, que prometen resultar reñidos, dada la calidad de los cuatro contendientes.

En el primer turno jugarán los fives Blanco y Verde, que están capitaneados por Evelio Crespo y Pedro Galiana. Ambos teams han celebrado muy buenas prácticas en la semana y parecen hallarse en excelente condiciones. Sus probables line up serán:

Blanco:
Silvestre, forward.
Del Valle, Forward.
Godoy, center.
Galiana, guard.
Padrón, guard.
Suplentes: Carlos Perdices, G. Mantilla y M. Morán.

Verde:
Crespo, forward.
Gutiérrez, forward.
Alvarez, center.
García, guard.
Curbelo, guard.
Suplentes: Luis Perdices, Ortega y Alvarez de la Vega.

EL SEGUNDO JUEGO

El segundo turno de la noche estará a cargo de los dos teams que se consideran como favoritos en la sociedad, ellos son, el Azul y el Rojo, que se encuentran capitaneados por jugadores como Killan y Dauval, que tienen reconocida fama en el deporte. Ambos teams, que han practicado muy bien, presentarán los siguientes fives:

Azul:
Billy Kerr, forward.
Ramírez, forward.
Del Portillo, center.
Bustamante, guard.
Killan, guard.
Suplentes: Todd, Miranda y Guinea.

Rojos:
Dauval, forward.
Arche, forward.
Sentmanat, center.
Fournier, guard.
González, guard.
Suplentes: Vives, Bermann y Diez.
Réferee: Angel Cacho Negrete.
Line man: Dr. Pedro Hernández.
Time keeper: J. de la Vega.
Scorer: Armando Menocal.

El primer encuentro comenzará a las ocho y media en punto. La entrada es gratis a los fanáticos.

Solamente para dar una idea a nuestros lectores de la cantidad de público que asistió anoche frente a los balcones de este DIARIO a escuchar las noticias que de la pelea Dempsey-Tunney le trasmitíamos por el Magnavoz, noticias que recibíamos del ring sido donde se efectuaba el match, damos esta fotografía incompleta. La acción del magnesio no alcanzó más; pero es lo suficiente para dar a conocer el tamaño inmenso de la multitud congregada, con lo que batimos todos los records anteriores.

VAPORES DE TRAVESIA

"COMPAÑIA DEL PACIFICO"
MALA REAL INGLESA
El lujoso trasatlántico
"ORIANA"
de 23.500 toneladas de desplazamiento.
Tenemos en este buque espléndidos camarotes vacantes para primera y segunda clase y excelente acomodo para tercera clase. Saldrá fijamente el día 6 de Octubre, para:
VIGO, LA CORUÑA, SANTANDER, LA PALLICE, ROCHELLE y LIVERPOOL.
COMODIDAD, CONFORT, RAPIDEZ Y SEGURIDAD
PROXIMAS SALIDAS
Para ESPAÑA, FRANCIA e INGLATERRA
Vapor ORIANA, 6 de Octubre.
Vapor ORCOMA, el 20 de Octubre.
Vapor ORTEGA, el 3 de Noviembre.
Vapor ORITA, 17 de Noviembre.
Vapor OROPESA, 8 de Diciembre.
Vapor OROYA, 22 de Diciembre.
Para COLON, puertos de PERU y de CHILE, y por el ferrocarril Trasandino a Buenos Aires.
Vapor ESSEQUIBO, el 13 de Septbre.
Vapor ORTEGA, el 12 de Septiembre.
Vapor ORITA, 3 de Octubre.
Vapor EBRO, 11 de Octubre.
Vapor OROYA, 7 de Noiembre.
Vapor ESSEQUIBO, 8 de Noviembre.
Vapor ORIANA, 21 de Noviembre.
Para NUEVA YORK
Salidas mensuales por los lujosos trasatlánticos EBRO y ESSEQUIBO. Servicio regular para carga y pasaje, con trasbordo en Colón a puertos de Colombia, Eduador, Costa Rica y Nicaragua, Honduras, Salvador y Guatemala.
DUSSAQ Co., Ltf.
Oficios 30. Teléfono A-6540
A-7218.
4386.—Ind. 24y.

COMPAÑIA TRANSOCEANICA DE NAVEGACION
BARCELONA
El acreditado vapor español de 9.000 toneladas de desplazamiento
"BALMES"
CAPITAN

VAPORES DE TRAVESIA

"EMPRESA NAVIERA DE CUBA, S. A."

San Pedro 6.—Dirección telegráfica: Emprenave. Apartado 1641.

TELEFONOS:
A-5315.—Información General.
A-4730.—Dpto. de Tráfico y Fletes.
A-6336.—Contaduría y Pasajes.
A-3966.—Dpto. Compras y Almacén.
M-5293.—Primer Espigón de Paula.
A-5634.—Segundo Espigón de Paula.

Y

COMPAÑIA NAVIERA DE CUBA, S. A
OFICIOS, 88
ITINERARIOS COMBINADOS

RELACION DE LOS VAPORES QUE ESTAN A LA CARGA EN ESTE PUERTO

COSTA NORTE

Vapor ORIENTE

Saldrá de este puerto el viernes 24 del actual, para NUEVITAS, MANATI, VICTORIA DE LAS TUNAS, PUERTO PADRE, CHAPARRA, GIBARA, HOLGUIN, VELASCO, BOCAS Y BARACOA.

Vapor GIBARA

Saldrá de este puerto el sábado 25 del actual, para PUERTO TARAFA. (Destinos Combinados), GIBARA, HOLGUIN, VELASCO, BOCAS, NIPE (Mayarí, Antilla, Preston) SAGUA DE TANAMO (Cayo Mambí), BARACOA, GUANTANAMO (Caimanera) y SANTIAGO DE CUBA.

Este buque recibirá carga a flete corrido en combinación con los F. C. de Norte de Cuba (vía Puerto Tarafa) para las estaciones siguientes: MORON, EREN, DELIA, GEORGINA, VIOLETA, VELASCO, LAGUNA LARGA, IBARRA, CUNAGUA, CAONAO, WOODIN, DONATO, JIQUI, JARONU, RANCHUELO, LAURTA, LOMBILLO, SOLA, SENADO, NUÑEZ, LUGARENO, CIEGO DE AVILA, SANTO TOMAS, SAN MIGUEL, LA REDONDA, CEBALLOS, PINA, CAROLINA, SILVERA, JUCARO, FLORIDA, LAS ALEGRIAS, CESPEDES, LA QUINTA, PATRIA, FALLA, JAGUEYAL, CHAMBAS, SAN RAFAEL, TABOR NUMERO UNO Y AGRAMONTE.

COSTA SUR

Vapor LAS VILLAS

Saldrá de este puerto el viernes 24 del actual, para CIENFUEGOS, CASILDA, TUNAS DE ZAZA, SANTA CRUZ DEL SUR, (MANOPLA), GUAYABAL, MANZANILLO, CAMPECHUELA, MEDIA LUNA, NIQUERO, ENSENADA DE MORA Y SANTIAGO DE CUBA.

LINEA DE VUELTA ABAJO

vapor "ANTOLIN DEL COLLADO"

Saldrá de este puerto los días 5, 15 y 25 de cada mes a las ocho de la noche, para los de BAHIA HONDA, RIO BLANCO, BERRACOS, PUERTO FERRANZA, MALAS AGUAS, SANTA LUCIA (Minas de Matahambre), RIO DEL MEDIO, DIMAS, ARROYOS DE MANTUA y LA FE.

LINEA DE CAIBARIEN

Vapor "CAIBARIEN"

Saldrá todos los sábados de este puerto directo para CAIBARIEN, recibiendo carga a flete corrido para PUNTA ALEGRE y PUNTA SAN JUAN, desde el miércoles hasta las 9 a. m. del día de salida.

LINEA DE CUBA, SANTO DOMINGO Y PUERTO RICO

SERVICIO DE PASAJEROS Y CARGA

Provistos de telegrafía inalámbrica

Vapor "HABANA"

Saldrá de este puerto el sábado 25 del actual a las 11 a. m. directo para GUANTANAMO (Boquerón), SANTIAGO DE CUBA, PUERTO PLATA, (R. D.) y SAN JUAN, (P. R.) retornando por PONCE, MAYAGUEZ, (P. R.), PUERTO PLATA (R. D.), KINGSTON (Ja.), SANTIAGO DE CUBA Y HABANA.
De Santiago de Cuba saldrá el sábado 2 de Octubre a las 8 a. m.

Vapor "GUANTANAMO"

Saldrá de este puerto el sábado 9 de Octubre a las 11 a. m. directo para GUANTANAMO (Boquerón), SANTIAGO DE CUBA, SANTO DOMINGO, SAN PEDRO DE MACORIS (R. D.) y SAN JUAN, retornando por MAYAGUEZ, PONCE (P. R.), SAN PEDRO DE MACORIS, SANTO DOMINGO (R. D.), KINGSTON (Ja.), SANTIAGO DE CUBA Y HABANA.
De Santiago de Cuba saldrá el sábado 16 a las 8 a. m

IMPORTANTE

Suplicamos a los embarcadores que efectúen embarques de drogas y materias inflamables, escriban claramente con tinta roja en el conocimiento de embarque y en los bultos la palabra PELIGRO. De no hacerlo así serán responsables de los daños y perjuicios que pudieran ocasionar a la demás carga y al buque.

AVISO

Los vapores que efectúen su salida los sábados, recibirán carga solamente hasta las 4 p. m. del anterior al de la salida y los que lo hagan los Viernes la recibirán hasta las 11 a. m. del día de la salida.

E 2117 ind 1 Sp.

SUSCRIBASE AL "DIARIO DE LA MARINA"

MISCELANEA

INGLES EN POCAS SEMANAS

NECESITA SOLAMENTE 15 MINUTOS DIARIOS. EXITO SEGURO
Pida información The Universal Institute, 128 E 86 (D 56) New York N. Y.
Ext 718 — ind. 15 my.

SANATORIO "DR. PEREZ-VENTO"

Enfermedades nerviosas y mentales. Para Señoras, exclusivamente.
Calle Barreto, núme ro 62, Guanabacoa.
E 2141 ind 1 Sp.

GRAN PELUQUERIA MARTINEZ

Solamente para señoras y niños
NEPTUNO 81. TELEFONO A-5039
(Un experto para cada servicio)

Los mejores y más elegantes cortes de melenas se hacen en esta casa. Las damas que deseen lucir sus manos bonitas, se las arreglan en la Peluquería MARTINEZ. No tenemos rival en nuestro giro para el masaje científico de la cara. Especialidad en la ondulaciNn Marcel y "Permanente". Tenemos expertos para el shampoo.

La Peluquería MARTINEZ tiene la representación exclusiva para toda la Isla de Cuba de los famosísimos e inigualables Productos de Belleza MISTERIO, que son algo así como el complemento de la mujer bonita.

PELUQUERIA "MARTINEZ"
DE
CIRIA E HIJOS

Neptuno, 81 (entre Manrique y San Nicolás). Habana. Teléfono A-5039.
53382 31 dic

PELUQUERIA CABEZAS

La más grande y mejor de la Habana
Neptuno 38. Teléfono A-7034

Doce expertos peluqueros cortan la melena finamente en todos los estilos, $0.50.
Con ondulación Marcel y al agua, para ocho días de duración $1.00.
Masaje, arreglo de cejas, manicure y Champoo, a $0.50.
Tinturas ENNE Vegetal, la mejor de todas, todos colores, $5.00.
Rizo Permanente Garantizado, para un año y hecho en una sola hora, $15.00 y $20.00.
Servicio a domicilio con puntualidad, por los más expertos operarios de la Peluquería

CABEZAS
E 2103 ind 1 Sp.

MADAME GIL — Obispo, 86. Teléfono A-6977

PELUQUERIA DE SEÑORAS
ACADEMIA DE BELLEZA

Para lucir sus encantos con un "cachet" de distinción y juvenil belleza, consulten con Madame Gil el estilo de peinados y cortes de melenas que deben adoptar de entre sus modelos, siempre de última creación.

La falta de armonía entre el rostro y el arreglo de la cabeza, es signo de fealdad y mal gusto.

Esta casa garantiza siempre la perfección refinada de todos sus trabajos y dispone de 24 empleados bien especializados en los cortes, ondulaciones "Marcel" permanentes y al agua, masajes, limpieza del cutis, manicures, cejas, etc.
E 2133 ind 1 Sp.

¡¡IMPORTANTE NEGOCIO!!

Langostas como se mandan a Francia; salcochadas a 10 centavos una. No pague las ganas a los chinos; en la Plaza, Casa Suárez. Aguila 181, están a la venta
42788 27 sp.

PARA PELUCAS Y BISOÑES

Con arte y perfección para ambos sexos, que se confunden con el propio cabello. Patentes para evitar la caída del cabello y tintes para sus canas. La peluquería perfumería y barbería:

"TORRE DE ORO"
DE RAMON GUALDA
Manzana de Gómez, por Monserrate.
Teléfono A-6744 — 42477 5 oc.

LA CASA CHINA

De José Nip, zapatería. Abre su nuevo local, en la calle Neptuno 251 casi esquina a Hospital. Calzado fino de todas clases para caballeros, señoras y niños. Precios económicos. Calidad excelente. También se hace a la medida.
35620 4 Nbre.

SEMILLAS

de hortalizas y flores, muy frescas al por mayor y detáll a 10 centavos paquete con descuento para vendedores. Arboles frutales del país y España. Peras, Manzanas, Melocotones, Ciruelas porros, Higos. Se remiten a toda la Isla por Correo y express en el mismo edificio de la Plaza del Vapor 71, por Aguila. La casa más importante de Cuba. S. H.

"LA PERLA"
Animas, 84.—Tel. A-8222
Dinero sobre alhajas.
La que menos interés cobra.
Joyas y Muebles.
—A como quiera.—
E 2080 ind 1 Sp.

¡OJO! ¡OJO!

Propietarios, el único que garantiza la completa extirpación del comején, contando con el mejor procedimiento de gran práctica, recibe aviso en 10 de Octubre 534. Piñol, I-3302. — 40896 9 Oct.

ZAPATOS
EN "LA JOVEN CHINA"

Florida 11, entre Misión y Gloria, se hacen zapatos muy elegantes a precios módicos. — 32871 13 Obre.

E 2229 Ind 10 sp.

Surtido completo de los afamados BILLARES marca "BRUNSWICK".
Hacemos ventas a plazos.
Toda clase de accesorios para billar. Reparaciones. Pida catálogos y precios.
Hartmann Baja 2. O'Reilly, 102.
Santiago de Cuba. Habana.
Wilson. — E 2109 ind 1 Sp. 40278 20 sp.

LAMPARAS

LAS
DORAMOS
REPARAMOS
REFORMAMOS
MODERNIZAMOS

LA INSULAR

Reina 113.
Telf. A-3323.
E 2079 ind. 1 Sp.

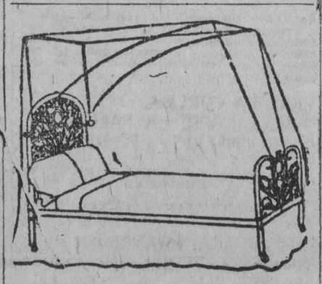

DEPARTAMENTO DE COLCONETAS, COLCHONES, COJINES, ETC.

De todos estos artículos presenta "El Encanto" la más extensa y flamante variedad.
A los precios más módicos.
Colchonetas, surtido completo de tamaños y calidades, desde $1.80.
Colchones, de varias clases, altos y bajos, desde $7.00.
Edredones: ("confortables") de seda un gran surtido.
Cojines de Cretona, de otomano de seda, bordados, de terciopelo... Desde $1.50.
Cestos de mimbre para ropa usada, para viaje y otros usos, en todos los tamaños y formas, desde $1.75.
Mosquiteros de punto y de muselina, en todos los tamaños, desde $1.50.
Mosqueteros con aparato, en varias formas y tamaños, desde $5.00.
Mosquiteros sueltos, para aparatos, en todos los tamaños, de $2.50.
E 2185 ind 1 Sp.

DIRECTORIO PROFESIONAL

ABOGADOS Y NOTARIOS

FELIPE RIVERO Y ALONSO
Abogado y Notario
Aguiar, 73
Dptos. 710-11-12. Tel. M-1472
E 2187 ind 1 Sp.

Dr. Elio Roselló Montaño
ABOGADO Y NOTARIO
Herencias, Divorcios. Asuntos hipotecarios, rapidez en el despacho de las escrituras con su legalización. Oficina: Empedrado 33. A-8502.
E 2162 ind 1 sp

Saúl Sáenz de Calahorra
Y
OSCAR QUINTANA
ABOGADOS
Se hacen cargo de toda clase de asuntos judiciales, tanto civiles como criminales y del cobro de cuentas atrasadas. Bufete Edificio Larrea. Deptos. 302 y 304. Empedrado y Aguiar. Telfs. A-5024, y M-5247.
E 2157 ind 1 sp

MARCAS Y PATENTES
DR. CARLOS GARATE BRU
ABOGADO
Cuba 12. Teléfono A-2434.
E 2188 ind 1 Sp.

MANUEL JIMENES LANIER
FERNANDO ORTIZ
OSCAR BARCELO
ABOGADOS

JUAN RODRIGUEZ RAMIREZ
ABOGADO Y NOTARIO
San Ignacio, 40, altos, entre Obispo y Obrapía. Teléfono A-3701
E 2179 ind 1 Sp.

PROFESIONALES

ADOLFO CABELLO
ABOGADO
Lealtad 116 entre Salud y Dragones. Teléfono A-0327. Consultas de 9 a 11 a. m.
E. 2199 30 d-2 Oct.

DR. S. SANCHEZ GOVIN
ABOGADO
Asuntos Hipotecarios, administración de bienes y capitales; herencias, divorcios y juicios ejecutivos. Habana, 72, altos, Teléfonos A-1351 y F.O. 1291. De 3 a 5 p. m.

García, Ferrará y Diviñó
Abogados. Aguiar 71, 5o. piso. Teléfono A-2194. De 9 a 12 a. m. y de 2 a 5 p. m.
E 2181 ind 1 Sp.

Lcdo. Ramón Fernández Llano
ABOGADO Y NOTARIO
Habana, 57, teléfono A-9313.
E 2145 ind 1 Sp.

ANTONIO FERNANDEZ TOSCANO
MANDATARIO AFIANZADO
Asuntos Judiciales, Notariales y Administrativos, Pensiones, Marcas y Patentes, Cobros de Cuentas. Oficina: Edificio Latrea. 302-4. Teléfono A-5024. Avisos al Teléfono I-6812.
E 2018 30 d 20

DOCTORES EN MEDICINA Y CIRUGIA

DR. FELIX PAGES
CIRUJANO DE LA QUINTA DEPENDIENTES
CIRUGIA EN GENERAL
Durante la ausencia del doctor Félix Pagés en los Estados Unidos, se hace cargo de su clientela, el doctor Manuel González Alvarez. Consultas, martes, jueves y sábados de 3 a 5 p. m. Apodaca, 3, altos, entre Cárdenas y Cienfuegos. Teléfono A-9102. Residencia particular: Calle I, entre 9 y 11, Vedado. Telf. F-2441.
E 2177 Ind 1 sp

Dr.. Manuel González Alvarez
CIRUJANO DE LA ASOCIACION DE DEPENDIENTES
CIRUGIA EN GENERAL
Consultas de 3 a 5, martes, jueves y sábados. Apodaca 3, altos, entre Cárdenas y Cienfuegos. Teléfono A-9102. Residencia particular: Calle I entre 9 y 11 Vedado. Teléfono F-2441.
E 1939 Ind 1 ag.

Dr. Abelardo Rodríguez Cuéllar
Especialista de enfermedades nerviosas y mentales del Dispensario Tamayo. Tratamientos especiales, eléctricos, naturistas y psíquicos, para las enfermedades nerviosas y mentales. Enfermedades de señoras, del estómago, pulmones, venéreas y de la sangre. Consultas de 2 a 4 de la tarde. Campanario 197. Teléfono A-7820.
E 2146 Ind 1 sp.

Dra. NIEVES FELIU RUIZ
MEDICO CIRUJANO
Enfermedades de señoras y niños, atiende a partos. Va al campo. Visitas a domicilio. Obrapía 107 altos. Teléfono M-4498.
E 2075 23 oct.

DR. ADOLFO REYES
Estómago e intestinos, exclusivamente. Consulta y tratamientos de 8 a 10 1|2 a. m. en su gabinete, Lamparilla 74, bajos. Residencia en Santa María del Rosario. Teléfono 12-3. Larga distancia.
E 2236 30 d 8 sp

DR. JOSE VARELA ZEQUEIRA
Catedrático de Anatomía de la Escuela de Medicina, Director y Cirujano de la Casa de Salud del Centro Gallego. Ha trasladado su gabinete a Gervasio, 126, altos; entre San Rafael y San José. Consultas de 2 a 4. Telf. U-5410.
E 2160 Ind 1 sp.

Dr. Nicolás Gómez de Rosas
Enfermedades de señoras, cirugía en general, estómago y vías biliares; consultas de 3 a 5. San Lázaro 174, domicilio, Cerro 432. Telf. A-2560.
E 2243 Ind 15 sp

"POLICLINICA HABANA"
Suárez, 32. Teléfono M-6233.
DIRECTOR FACULTATIVO
DR. FORTUNATO C. OSSORIO
De Medicina y Cirugía en general. Especialista para cada enfermedad. Consultas de 1 a 5 de la tarde y de 7 a 9 de la noche. Consultas especiales, dos pesos. Reconocimientos $3.00. Enfermedades de señoras y niños. Garganta, nariz y oídos. (OJOS). Enfermedades nerviosas, estómago, corazón y pulmones, vías urinarias, enfermedades de la piel, blenorragia y sífilis, inyecciones intravenosas para el asma, reumatismo, tuberculosis, obesidad, partos, hemorroides, diabetes, y enfermedades mentales, etc. Análisis en general. Rayos X, masajes y corrientes eléctricas. Los tratamientos y sus pagos a plazos. Teléfono I-6283.
E 2154 Ind 3 sp.

INSTITUTO CLINICO
MERCED 48. TELEFONO A-9361
Curación radical de las almorranas sin operación ni dolor. Eczemas. Inyecciones intravenosas para tuberculosis, impotencia, neurastenia, etc., 606 y secretas. Análisis orina $2 y $3. Reconocimientos, $3.00 y con aparato, $5.00.
E 2189 Ind 1 sp.

DR. A. V. DAUSSA
Medicina en general. Especialmente vías respiratorias y digestivas. Consultas de 1 a 3 p. m. San Miguel 147, U-4880. Pobres verdaderos, 12 y media a 1, martes, y sábados.
E 1073 Ind 8 ag.

DR. J. B. RUIZ
De los hospitales de Filadelfia, New York y Calixto García. Especialidad vías urinarias, sífilis y enfermedades venéreas. Examen visual de la uretra, vejiga y esteterismo de los uréteres.
SAN LAZARO 221-C. De 1 a 3
E 2195 ind 1 sep.

DR. J. M. VERDUGO
ESTOMAGO E INTESTINOS
Curación radical de la úlcera estomacal y duodenal y de la Colitis en cualquiera de sus períodos, por procedimientos especiales. Consultas de 2 a 4 de la tarde. Teléfono A-4425. Prado, 60, bajos.
E 2167 ind 1 sep.

Dr. ABELARDO LABRADOR
Monte 74, entre Indio y San Nicolás. Consultas gratis de 8 a 12 a. m. Pagos de 3 a 5. Especialidad enfermedades de señoras, partos, venéreos y sífilis, pulmones, corazón y riñones, en todos sus períodos. Inyecciones intravenosas. Neosalvarsán, etc. Avisos teléfonos A-0801, U-2256.
E 2149 ind 1 sep.

POLICLINICA INTERNACIONAL
Director: Dr. David Cabarrocas, Lealtad 143, entre Salud y Dragones. Teléfono A-0344 De 11 a. m. a 4 p. m. De 7 a 3 p. m. Primera atención médica con motivo de una consulta, reconocimiento, visita a domicilio, examen de Rayos X, análisis parcial orina, incisión, absceso, inyección intravenosa de Neosalvarsán o cualquier otra inyección, cura; corriente eléctrica, masaje aire caliente, pulverización vapor completamente gratis para pobres. Inyecciones especiales para Reumatismo, Anemia, enfermedades de la Piel Sífilis, Venéreas, fiebres en general, Tuberculosis, Cáncer, enfermedad de señoras, Corazón, Riñones, Hígado, Estómago e Intestino, sistema Nervioso, análisis completo de orina y análisis exudado para venéreos, aplicaciones de aparatos de Yeso, análisis sangre para Sífilis, raspado uterino, Partos y Cirugía en general. Se regala la medicina al pobre.
E 2153 ind 1 sep.

DOCTOR STINCER
Catedrático de Anatomía Topográfica de la Facultad de Medicina. Cirujano de la Quinta Covadonga. Cirugía general. Consultas, Lunes, Jueves y Sábados; los demás días previo aviso, de 2 a 4. Calle M, número 4, Vedado. Teléfonos F-2213, A-1558.
E 2143 ind 1 sep.

Dr. REGUEYRA
Medicina interna en general especialmente en el artritismo, reumatismo, piel, (barros, eczemas y úlceras), dispepsia, colitis, neurastenia, neuralgias, parálisis y demás enfermedades nerviosas. Consultas de 1 a 4 (Jesús del Monte 601-A, entre San Mariano y Vista Alegre).
E 2108 ind 1 sep.

Dra. MARIA GOVIN DE PEREZ
MEDICA CIRUJANA
De la Facultad de la Habana, Escuela Práctica y hospital Broca de París Especialista en enfermedades de señoras, partos y cirugía. Teléfono U-2439, San Miguel 152 antiguo.
E 2193 ind 1 sep.

DR. RICARDO ALBALADEJO
Especialidad en vías urinarias. Tratamiento especial para la blenorragia, impotencia y reumatismo. Electricidad Médica y Rayos X. Prado 62, esquina a Colón Consultas de 1 a 5. Teléfono A-3344.
E 2168 ind 1 sep.

PROFESIONALES

Dr. J. A. Hernández Ibáñez
ESPECIALISTA Y CIRUJANO DE VIAS URINARIAS DE LA ASOCIACION DE DEPENDIENTES, Y GENITO-URINARIAS DE SEÑORAS, DEL DISPENSARIO TAMAYO
Enfermedades venéreas: Cistoscopía; Cateterismo de los Uréteres. Tratamiento y Cirugía de las Vías Urinarias. Domicilio. Paseo. núm. 374, altos, entre 27 y 29, Vedado. Teléfono F-5716. Consultas: Neptuno número 78, esquina a Manrique. De 7 1|2 a 9 a. m. y de 3 a 6 p. m. Teléfono A-5469.
E 2144 Ind 1 sp.

DR CANDIDO TOLEDO OSES
GARGANTA, NARIZ Y OIDOS
Especialista de la Quinta de Dependientes. Consultas de 4 a 6 p. m., lunes, miércoles y viernes. Lealtad 12, teléfonos F. O.-1944, M-4372.
E 2172 Ind 1 sp.

DR. EMILIO B. MORAN
ELECTRICIDAD MEDICA
PIEL, VENEREO, SIFILIS
Curación de la uretritis por los rayos infra-rojos. Tratamiento nuevo y eficaz de la impotencia. Consultas de 1 a 4. Reina 129. No va a domicilio.
E 2166 Ind 1 sp

Dr. Francisco Javier de Velasco
Afecciones del corazón, pulmones, estómago e intestinos. Consultas los días laborables, de 12 a 2. Horas especiales, previo aviso. Salud 34. Telf. A-5418.
E 2176 Ind 1 sp.

DR. MANUEL GALIGARCIA
Cinco años de interno en el Hospital Nacional Calixto García, Ayudante por oposición de la Facultad de Medicina. Especialista de la Asociación Canaria. Enfermedades nerviosas y mentales. Consultas y reconocimientos, $5.00, de 3 a 5 diarias. En la Calle J núm. 211, bajos, entre 21 y 23, en el Vedado. Teléfonos: F-2775 y F-5885.
E 2165 Ind 1 sp.

DR. ANTONIO CASTELL
Curación de las enfermedades de las Encías en sus primeros periodos. Caries Dental en todos sus grados. Extracciones y trabajos artificiales por métodos modernos y rápidos. Vacuna-Autógena. Radium Electricidad Médica. Consultas y operaciones de 8 a 11 y de 1 a 6. Estrella 45. Teléfono A-9869.
E 2215 ind 85 d 8 sp.

DR. J. A. TABOADELA
Medicina interna en general con especialidad enfermedades de las vías digestivas y de la nutrición, en niños y adultos. Planes especiales de alimentación. Consultas de 2 a 4. Calle 23 número 350, Vedado. — 2056 15 d 28 ag

DR. J. LYON
De la Facultad de París. Especialidad en la curación radical de las hemorroides, sin operación. Consultas de 1 a 3 p. m. diarias. Correa esquina a San Indalecio, Jesús del Monte.
E 2178 ind 1 Sp.

DR. T. VALLEDOR
Especialista de la Escuela de París. Ayudante graduado de la Universidad. Enfermedades de niños. J. número 195, entre 19 y 21. Teléfono F-2558. Consultas de 2 a 5.
E 2241 ind 14 sep.

Dr. Enrique Fernández Soto
Y
Dr. CARLOS DE LEJARZA
AUXILIAR
Oídos, nariz y garganta. Consultas: lunes, martes y jueves de 2 a 4. Calle O, entre Infanta y 27. Teléfono U-2465. No visita. El Dr. Lejarza substituye al Dr. Fernández Soto en su ausencia. Teléfono F-4836.
E 2174 ind 1 Sp.

Dr. C. E. FINLAY F. A. C. S.
PROFESOR DE OFTALMOLOGIA
Especialista en Enfermedades de los Ojos y de los Oídos
Calle 17 No. 42, altos, esquina a K. Vedado.
Teléfono F-1178.
Consultas de 11 a 12 y de 2 a 4 y por convenio previo
E 2148 ind 1 Sp.

DR. SALVADOR LAUDERMAN
Médico de la Asociación Canaria. Medicina en General, especialmente enfermedades del sistema nervioso, sífilis, venéreo y tuberculosis pulmonar. Consultas diarias de 1 a 2 p. m. en Santa Catalina 12, entre Delicias y Buenaventura, Víbora. Teléfono 1-1040. También recibe avisos en Jesús del Monte 562, esquina a Vista Alegre. Teléfono I-1703.
E 2147 ind 1 Sp.

DR. A. G. CASARIEGO
Catedrático por oposición de la Facultad de Medicina de los hospitales de París, New York, Calixto García y Clínica Covadonga. Especialista en enfermedades de las vías urinarias. Consultas, de 2 a 6 p. m. Zenea, (Neptuno) 125, bajos.
E 1908 ind 3 ag.

DR. ABRAHAM PEREZ MIRO
MEDICO CIRUJANO
Animas 113, entre Campanario y Perseverancia. Consultas de 3 a 5. Teléfono A-9203.
E 2182 ind 1 Sp.

DR. GUTIERREZ LEE
MEDICO CIRUJANO
Consultas de 3 a 5. Gervasio 168. Teléfonos A-3684 y F-1070.
E 1977 ind 8 ag.

DR. GONZALO PEDROSO
CIRUJANO DEL HOSPITAL MUNICIPAL DE EMERGENCIAS
Especialista en vías urinarias y enfermedades venéreas. Cistoscopia y Cateterismo de los uréteres. Cirugía de vías urinarias. Consultas de 10 a 12 y de 3 a 5 p. m. en la calle de Avenida de la República 254.
E 2082 ind 1 Sp.

Dr. VICENTE CRESPO MORENO
MEDICINA GENERAL Y CIRUGIA
M. Gómez 10, Martes y sábados, consultas a $5.00.
E 1974 ind 7 ag.

CORPORACION CLINICA
Teniente Rey, 78
Teléfonos A-7913 y M-2364
Procedimiento especial en la curación de las ALMORRANAS sin dolor ni OPERACION, pudiendo el enfermo continuar sus trabajos diarios. Tratamiento de la DEBILIDAD SEXUAL e IMPOTENCIA. Nerviosismo, etc. Vías urinarias, corazón y mentales. Estómago, pulmones y del riñón (hígado). Afecciones generales. Médicos especiales para los tratamientos, diagnósticos y curaciones. Cirugía y Medicina en general. (PARTOS) etc.
Consultas de 1 a 5 p. m. y de 7 a 9 de la noche.
TODAS LAS CONSULTAS $2.00
Neosalvarsán y para diabéticos, eczemas, úlceras y demás enfermedades. Tatuajes, manchas, arrugas, verrugas, etc., son quitadas rápidamente.
Teniente Rey número 78.
E 2152 ind 1 Sp.

Dr. GUILLERMO LOPEZ ROVIROSA
Especialista: enfermedades mentales y nerviosas, incluyendo las de los órganos sexuales (perdidas, debilidad, impotencia). Alteraciones del funcionamiento de las Glándulas internas, Estómago e Intestinos, Pulmones. Enfermedades de la piel, incluyendo las del cuero cabelludo y calvicie. San Lázaro 403, entre Infanta y N. De 5 a 7. (domingos de 4 a 6). Teléfono U-3221. A los enfermos del interior se envía a petición un cuestionario impreso.
E 1916 ind 1 ag

DR. IGNACIO CALVO
Gervasio, 126, de 4 a 6. Teléfono U-5724. Enfermedades del recto y del colon. Tratamiento medico de las hemorroides.
E 2023 ind 19 agt.

POLICLINICA ZEQUEIRA
Curación radical de la tuberculosis en todos los periodos con inyecciones especiales usadas solo en esta Policlínica. Tratamiento moderno y eficaz para las enfermedades del estómago, piel, sangre, anemia y desnutrición. Curación rápida de asma y reumatismo por la vía intravenosa. Consultas $5.00; de 8 a 11 a. m. de 1 a 3 y de 3 a 5 p. m. todos los días. Martes, jueves y sábados, gratis para los pobres. Policlínica Zequeira, Reina 18, teléfono A-1031.
E 2150 ind 1 Sp.

DR. JOSE ALFONSO
Especialista del Centro Asturiano
NARIZ, GARGANTA, OIDOS Y OJOS
Calzada del Monte 336. Consultas de 2 a 4.
Teléfono M-2330.
E 2121 ind 1 Sp.

PROFESIONALES

DR. JOSE LUIS FERRER
CIRUJANO DE LA ASOCIACION DE DEPENDIENTES
Afecciones venéreas, vías urinarias y enfermedades de señoras. Martes, Jueves y Sábados, de 3 a 5 p. m. Virtudes 143 1|2, bajos. Telf. A-4364.
E 2175 Ind 1 sp

DR. RAMIRO CARBONELL
MEDICO DE VISITA DE LA QUINTA DE DEPENDIENTES
Especialista en enfermedades de niños. Medicina en general. Consultas de 3 a 4. Escobar 142, teléfono A-1336. Domicilio: Calzada de la Víbora 686. Teléfono I-2974.
E 2170 Ind 1 sp.

Dres. Alfredo G. Domínguez Roldán y Manuel Viamonte Cuervo
Rayos X, Radium, Radioterapia profunda, Electricidad médica. Horas: de 1 a 4 p. m. Teléfono A-5049. Paseo de Martí número 33, Habana.
E 2255 ind 15 sp.

Dr. Alberto S. de Bustamante
Profesor de Obstetricia, por oposición. Especialidad partos y enfermedades de señoras. Consultas los lunes y viernes de 1 a 3, en la Clínica Bustamante-Núñez. Teléfono F-3057. Domicilio, 15 entre J. y K, Vedado. Teléfono F-1862.
E 2052 ind 26 agt.

CLINICA BUSTAMANTE-NUÑEZ
J y 11, Vedado, Cirugía General y especial. Partos, Rayos X y Laboratorio. Teléfono F-1184.
E 2051 ind 26 agt.

DR. PEDRO A. BOSCH
Medicina y Cirugía. Con preferencia, partos, enfermedades de niños, del pecho y sangre. Consultas de 2 a 4. Aguiar 11, teléfono A-6438.
E 2156 Ind 1 sp

CORPORACION CLINICA
Teniente Rey, 78
Teléfonos A-7913 y M-2364
Médicos especialistas para los tratamientos, diagnósticos y curaciones. Enfermedades de señoras y niños (DE LOS OJOS) garganta, nariz y oídos. Tuberculosis, asma, reumatismo, sangre y piel, etc. Hemorragia y sífilis. Corrientes y masajes eléctricos. Rayos X. Análisis en general (orina completo $3.50) Medicina y Cirugía en general.
TODAS LAS CONSULTAS $2.00
Consultas de 1 a 5 p. m. y de 7 a 9 (noche).. Empleo de aparatos y reconocimiento general, $5.00. (Asistencias por semanas a plazos).
Neosalvarsán y para diabéticos. Ulceras, Eczemas y demás enfermedades. Tatuajes, manchas, arrugas, etc., son quitadas rápidamente y por nuevos procedimientos.
Servicios de Cirujanos, parteros y comadronas.
Teniente Rey número 78.
E 2152 ind 1 Sp.

ANALISIS DE ORINA
Completo dos pesos. Prado 62, esquina a Colón. Laboratorio Clínico Químico del doctor Ricardo Albaladejo. Teléfono A-3344.
E 2169 ind 1 Sp.

Dra. MARIA PEREZ GOVIN
MEDICA CIRUJANA
Médica de la Facultad de la Habana y hospital Broca de París. Garganta, nariz y oídos. De 1 a 3. Telf. U-2439. San Miguel 152 antiguo.
E 2173 ind 1 Sp.

Dr. MANUEL LOPEZ PRADES
MEDICO CIRUJANO
De las Facultades de Madrid y la Habana. Con 35 años de práctica profesional. Enfermedades de la sangre ,pecho, señoras y niños, partos. Tratamiento especial curativo de las afecciones genitales de la mujer. Consultas diarias de 1 a 3. Gratis los martes y viernes. Virtudes 115, bajos. Teléfono A-0226. Habana
E 1976 ind 8 ag.

DR. JOSE G. RIVERO
Especialista en enfermedades de los pulmones, corazón y estómago. Tratamiento especial de la tuberculosis por inyecciones especiales. Enfermedades de la sangre. Reconocimiento $5. Para pobres: martes, jueves y sábado, gratis. Consultas de 3 a 5 todos los días en Reina 78, esquina a Lealtad. Teléfono A-1081.
E 2151 1o. sp.

DR. LAGE
Estómago. Debilidad sexual. Diabetes. Afecciones de señoras, sifilíticas y venéreas. De 1 a 4 y a horas convencionales. Patria, 6, altos, Cerro. Telf. A-2751.
E 2180 ind 1 Sp.

DR. CABRERA
RADIOLOGIA EXCLUSIVAMENTE
Rayos X, Radium. Radioterapia profunda. Corrientes, Radiografías a domicilio. Antiguo gabinete "Alamilla", San Miguel 116. De 2 a 5.
E 1968 Ind 1 ag.

Dr. E. PERDOMO
Vías urinarias, estrechez de la orina, venéreo, hidrocele, sífilis, impotencia. Calle D y 11, Vedado, de 1 a 4. Teléfono F-4822.
E 2151 1 Sp.

DR. GONZALO AROSTEGUI
Médico de la Casa de Beneficencia y Maternidad. Especialista en las enfermedades de los niños. Medicas y Quirúrgicas. Consultas de 12 a 2. G, número 116, entre Línea y 13, Vedado. Telf. F-4233.
E 2085 ind 1 Sp.

DR. CELIO R. LENDIAN
Consultas todos los días hábiles de 2 a 4 p. m. Medicina interna especialmente del corazón y de los pulmones. Partos y enfermedades de niños. Consulado 20, Teléfono M-2671.
E 2158 ind 1 Sp.

DR. S. PICAZA
De los Hospitales de París y New York. Enfermedades del Estómago, Intestinos e Hígado exclusivamente. Tratamientos especiales para las afecciones biliares y para la Constipación o estreñimiento. Examen a los Rayos X, de todos los pacientes. Horas de 2 a 4, o especiales, previo aviso. San Lázaro 246. Teléfono F-4918.
E 2213 30 d 7 st

DR. B. VILA
Médico cirujano. Exclusivamente niños. Ayudante a la Cátedra de Patología y Clínica Infantil. Consultas diarias de 3 a 4 p. m. Carlos III, 209, esquina a Franco, (altos). Teléfono U-5792.
E 2184 ind 1 Sp.

CIRUJANOS DENTISTAS

DR. GUERRERO DELANGEL
DENTISTA MEJICANO
Técnico especial para extracciones. Facilidades en el pago. Horas de consultas de 8 a. m. a 8 p. m. A los empleados del comercio, horas especiales por la noche. Trocadero 68-B, frente al café El Día. Teléfono M-6395.
E 2155 ind 1 Sp.

MODERNA CLINICA DENTAL DEL DR. RAMON GUALDA
Cirujano dentista de la Cruz Roja Nacional. Especialidad en extracciones y enfermedades de encías. Trabajos de mecánica a precios moderados. Horas fijas para cada cliente. Cerro 492, altos, frente a la Quinta Covadonga. Telf. A-6744.
2223 30 d 9 sp.

Dr. ARTURO ALBERNI
Neptuno 177 y medio (bajos) encontrará usted garantía, economía y rapidez; cualidades que le enaltecen como dentista graduado en Baltimore y Habana. Consultas de 8 a. m. a 3 p. m.
E 2164 ind 1 Sp.

DR. VALDES MOLINA
CIRUJANO DENTISTA
Avenida de Italia número 34, entre Virtudes y Animas. Teléfono A-8943. Dentaduras de 15 a 30 pesos. Trabajos se garantizan. Consultas de 8 a 11 y de 1 a 9 p. m. Los domingos, hasta las dos de la tarde.
E 2003 ind 15 sp

DR. PEDRO R. GARRIDO
CIRUJANO DENTISTA
Por las Universidades de Madrid y Habana. Especialidad en enfermedades de la boca que tengan por causa afecciones de las encías y dientes. Dentista del Centro de Dependientes. Consultas de 9

CASAS DE GOMEZ MENA

LAS MAS MODERNAS LAS MAS BARATAS

CALLE FRANCO
CALLE OQUENDO
CALLE BENJUMEDA
PASAJE LLINAS Y BENJUMEDA
PASAJE Y CALLE STO. TOMAS

Pisos altos y bajos con sala, comedor, dos y tres habitaciones, baño completo, cocina, patio y servicio de criados. Precio de $35.00 a $50.00.

Departamentos altos y bajos independientes, con sala, cuarto, cocina, baño y patio. Precio de $26.00 a $28.00.

CALLE MANGLAR, CALZADA DEL MONTE Y CALLE LINDERO, frente al Mercado Unico, amplio local para establecimiento mercantil, alquiler de situación. También plantas altas y bajas con sala, comedor, dos y tres habitaciones, cocina, baño completo, recibidor, terraza interior y servicio de criados. Precio de $40.00 a $60.00. La llave en Lindero núm. 13, bajos.

MATADERO NUM. 5, Pisos primero y segundo derecha, con sala, recibidor, comedor, cuatro habitaciones, baño completo, cocina, cuarto y servicio de criados. Precio: $65.00. La llave en Lindero núm. 13, bajos.

MURALLA, NUM. 59, Primer piso, con diez espléndidas habitaciones, propia para numerosa familia o casa de huéspedes. Precio de situación.

CALZADA DE INFANTA, Manzana formada por las calles Plasencia, Desagüe, Pajarito y Peñalver, a tres cuadras de Carlos III, casas completamente nuevas, departamentos amplios en tres esquinas, propios para establecimientos. Precios de situación. También pisos altos y bajos con dos cuartos, sala, cocina, baño completo y servicios sanitarios inmejorables. Precio: $35.00. Las llaves en poder del Encargado.

CALLE BENJUMEDA ESQUINA A SUBIRANA, a una cuadra de Llinás, antes Santo Tomás, cerca de Infanta y Belascoaín. Pisos altos y bajos con dos o tres habitaciones, cocina, baño intercalado completo y dos patios. Precio: $40.00 y $45.00. También departamentos altos y bajos, con dos habitaciones, cocina, servicio y patio. Precio: $22.00 y $25.00. Las llaves en poder del Encargado.

DOLORES NUM. 20, ENTRE LAWTON Y SAN ANASTASIO, VIBORA. Departamento bajo, con vista a la calle, compuesto de sala, un cuarto, cocina, baño y patio. Precio: $25.00. Departamento interior, con sala, cuarto, cocina, baño y patio. Precio: $15. Para informes preguntar por la Encargada.

HABANA, NUM. 121, BAJOS ESQUINA A MURALLA. El mejor lugar de la zona comercial, hermosos bajos, propios para establecimiento, almacén, oficinas, etc. Precio razonable. La llave en los altos.

CALLE C. ESQUINA A AVENIDA DE LAS PALMAS, REPARTO LARRAZABAL, MARIANAO. Hermoso chalet de dos plantas, con jardín, portal, recibidor, sala, comedor, cinco habitaciones, pantry, cocina y garage. Precio: $100.00.

DOS meses en fondo o fiador. Para informes preguntar por el Encargado del grupo correspondiente o GOMEZ MENA, Habana, número 121. Teléfono M-7269.

E 2139 ind 1 Sp.

ALQUILERES DE CASAS

SE ALQUILAN

En la casa calle de Escobar números 145 y 147, acabada de construir, tres departamentos compuestos cada uno de sala, dos cuartos, baño intercalado, comedor y cocina. Las llaves en los bajos del número 147. Informan P. Fernández y Ca., Obispo número 17. Telfs. A-7705 y A-0321.
42627 28 sep.

SE alquilan para persona de gusto los hermosos altos de la casa San Nicolás 282, esquina, con tres habitaciones, sala, comedor, cocina gas. La llave en los bajos, bodega. Teléfono A-4327.
42757 25 sp

SE alquilan los altos de Cristo 13, acabados de modernizar. La llave en los bajos. Informan Edificio La Metropolitana, 444. Teléfono A-3105.
42760 28 sp

SE alquila el piso alto Sol 48, casi esquina a Habana, con todas las comodidades para una numerosa familia. Informan Animas 172, altos, teléfono M-8440.
42755 25 sp.

SE alquilan los modernos altos de San Rafael 113, compuestos de sala, recibidor cinco habitaciones, comedor, baño intercalado, servicio de criados. Informan en los bajos.
42893 27 sp.

Se alquilan modernas casas de altos y bajos en Desagüe, Franco y Peñalver. Informan: Ramón Planiol, Luyanó, 154, teléfono I-3596.
42748 25 sp.

SE alquilan independientemente el bajo de Cuba 92, recién construído, propio para almacén y dos plantas altas con sala, cuatro cuartos, baño completo, cocina, comedor, servicio criados y lavadero cada piso. Informes en Suárez 8, teléfono A-6628.
42741 27 sp.

SE alquila la casa Santa Clara 7, a media cuadra de los Muelles Generales, ideal para Billares, Bar, fonda, almacén o depósito, Tren de lavado, u otro comercio, lugar muy concurrido. Se da contrato.
42746 25 sp.

SE alquilan varios pisos y departamentos en los altos del nuevo edificio de la mueblería de Ruisánchez, Angeles y Estrella. Teléfono A-2024.
42739 25 sp.

SE alquilan los espaciosos bajos de la casa calle de Zulueta número 36-D, entre Teniente Rey y Dragones; la llave en los altos e informa, su dueño en Prado 111, de 9 a 11 de la mañana. Telf. A-1544.
42747 28 sp

SE alquilan, el primero y segundo pisos de la casa Franco núm. 5, entre Carlos III y Estrella, compuestos de sala, recibidor, 4 habitaciones, saleta de comer, baño intercalado, servicios para criados y cocina de gas. Agua abundante, corriendo el gasto de la bomba por cuenta del propietario. Informes, Campanario núm. 224, teléfono A-1882.
42749 25 sp.

SE alquila la fresca casa calle Aguila núm. 16, casi esquina a Trocadero; en la misma le darán razón.
42753 2 oc

SE ALQUILA

Amargura 76. próxima a terminarse, tres pisos altos, sala, saleta, seis habitaciones, baño intercalado, dos cocinas, dos servicios de criados, cada piso sirve para dos familias, todas las habitaciones son independientes, el bajo un salón sobre columnas para establecimientos o industria, dos puertas metálicas, 172 metros cuadrados, está preparado para dos establecimientos. Precio especial para un solo inquilino. Informan en el No. 63.
42599 6 Oct.

SE alquila el primer piso de la casa Máximo Gómez 36, entre Aguila y Angeles, tiene sala, saleta, 4 habitaciones, baño intercalado, comedor, cocina y servicios de criados. Es casa nueva, a todo lujo y muy fresca. Informan Monte 103, "La Democracia".
42709 26 Sep.

ALQUILO recién reparado y pintado, segundo piso Mercaderes 16 entre Obispo y Obrapía, muy barato. Llave: primer piso. Informes: A-6523.
42795 27 sp.

SE alquila un segundo, muy fresco, propio para numerosa familia o huéspedes y se ceden los muebles. Amistad 65, pegado a San Rafael, teléfono A-5317.
42803 25 sp.

MERCADERES 38. Se alquilan las dos plantas para almacén y oficinas con 850 metros. La llave en Mercaderes 37.
42691 25 Sep.

SE alquila los altos de la moderna casa de Nueva del Pilar 7, con sala, comedor, 5 habitaciones, baño intercalado completo, calentador, cocina de gas y servicio para criados. La llave en los altos, derecha. Informan en Galiano 126. Teléfono A-4072.
42706 27 Sep.

EMPEDRADO 79 esquina a Monserrate, 2o. piso, sala, comedor, cuatro cuartos, cuarto para criada, baño intercalado, con agua caliente y fría, cocina de gas, agua abundante. Informan en los bajos.
42728 26 Sep.

LEALTAD 44, altos, se alquila con siete habitaciones, sala, antesala, comedor, dos baños intercalados, cuarto y servicio de criados, garage y motor. La llave en los bajos. Informan Tel. A-6420.
42688 25 Sep.

SE alquila el 4o. piso, propio para familia de gusto. Vista directa al Prado y Malecón. Precios razonables. Consulado 7 y 9, casi esquina a Prado. Informa el portero.
42689 25 Sep.

SAN Rafael 155 y 161 altos esquina a M. González, se alquilan, con sala, comedor, tres cuartos, baño y cocina, la llave en la bodega. Informes Tel. A-6420.
42690 25 Sep.

EN 50 pesos altos y bajos, en lo mejor de la Habana, calle Hospital esquina a Salud, tres líneas de carrito, agua abundante, el lugar más fresco y saludable de la ciudad, sala, tres cuartos, magnífico baño, caliente y fría, cocina de gas y servicio criados. Llave en la misma. Informan Tel. M-2004
42628 27 Sep.

SE ALQUILAN

Los bajos de Curazao número 30 a la brisa con sala, comedor, dos cuartos, cocina y servicios, toda de cielo raso y acabada de pintar. Informan en la misma, tercer piso su dueño.
42645 26 sep.

MURALLA 103. Se alquila el 2o. piso, sala, saleta, 3 habitaciones, comedor, baño, cocina, muy frescos y mucha agua.
42672 24 Sep.

SE alquila en Infanta 62 1|2 esquina a Sitios, una casa con todos los adelantos modernos, propia para una familia. Informan en la bodega.
42431 26 sp.

ALQUILERES DE CASAS

MAXIMO Gómez y Castillo pegado a Crusellas 330, hermosos altos, sala, galería, comedor, 3 cuartos, cocina, baño, servicio de criados. La llave Peletería la esquina. Informan Teléfono I-1218. 42595 26 sep.

SE alquila en casa moderna el segundo piso alto de Manrique 39, compuesto de sala, antesala, cuatro habitaciones, espléndido baño, con todos los requisitos sanitarios, amplio comedor, cocina y calentador de gas, cuarto y servicios de criados. La llave en la misma. Informan Teléfono A-6420.
42686 25 Sep.

SE alquila el piso principal de la moderna y fresca casa San Nicolás 46, con sala, saleta, tres cuartos, baño intercalado con todos sus servicios sanitarios modernos, comedor, cocina de gas y servicios de criados. La llave en los bajos. Informes Tel. A-6420.
42687 25 Sep.

AGUIAR 47 y Refugio 29, cerca del comercio y oficinas. Alquilo pisos, sala, comedor, tres y cinco cuartos, etc. Informan en las mismas. Tel. A-3002.
42713 25 Sep.

FRENTE a la futura Secretaría de Hacienda, Obispo 16, esquina a San Ignacio, se alquilan oficinas. Informa el Portero.
42685 25 Sep.

ALQUILO moderna casa Dragones 37 B, 2o. piso, sala, tres cuartos, comedor al fondo, baño intercalado, cocina, servicios criados, $60.00, llaves en la bodega. Informan Mercaderes 27. Tel. A-6524.
42681 29 Sep.

SE alquila un piso independiente de la casa de nueva construcción en Vapor y Espada. Se compone de sala, comedor, cinco habitaciones, baño moderno intercalado y cocina de gas. Hay agua abundante. Precio $75.00. Informan en el departamento de la azotea o Telf. A-5540.
42618 26 sep.

SE alquilan altos modernos San Nicolás 265, sala y saleta, espaciosas, tres cuartos ventilados, baño completo, cocina de gas. Precio $55.00. Llave bajos. Informan I-4354.
42611 25 sep.

SE alquilan los altos de San Rafael 102, entre Escobar y Gervasio, sala, saleta, cinco cuartos, comedor corrido al fondo. Informan Aguila 213, peletería. Teléfono A-7432.
42606 27 sep.

CARLOS III 277 se alquilan los altos con sala, saleta, tres cuartos, comedor al fondo, baño intercalado, servicio de criados y un cuarto en la azotea, agua y gas abundante. Precio: $85.00.
42449 24 sp.

ALQUILO una hermosa accesoria en Factoría, Puerta Cerrada, tiene dos grandes salones, cocina, servicio, luz, $25.00, hay un departamento alto, balcón calle, agua, luz, $23.00.
42604 27 sep.

SE alquila una casa en Lealtad letra B, esquina a Salud, al lado de la botica, la llave en la botica y San José y Lealtad, bodega, la llave e informes.
42626 26 sep.

NEPTUNO 214 altos, entre Marqués González y Oquendo, sala, recibidor, cuatro cuartos grandes, saleta al fondo, baño, cuarto y servicio de criados, cocina, gas. Llave bajos. Informan Habana 186, altos. Teléfonos M-1541, F-1795.
42621 24 sep.

REFUGIO 28 se alquilan preciosos altos, sala, saleta, dos cuartos, comedor, cuarto baño completo, cocina gas, dos cuartos altos con su servicio, agua abundante con motor. La llave en los bajos, para informes O'Reilly 98. Teléfono M-4882.
42640 25 sep.

SE alquilan en $110 los bajos de la casa Refugio 5, a media cuadra del Prado, portal, sala, saleta, tres cuartos, comedor, dos patios. Informan 14 número 4. Teléfono F-4272. Llave en altos.
42657 24 sep

BARCELONA 4

Alquilo segundo piso compuesto de recibidor, sala, tres cuartos, baño intercalado, comedor al fondo, cuarto y servicio de criados; cocina de gas, patio y traspatio; fabricación moderna. Agua abundante. Informan en los altos.
42537 26 sp.

SE alquila la casa Av. de la República No. 54, segundo piso, izquierda, compuesta de cuatro habitaciones, sala, comedor, baño, cocina, cuarto de criados con servicio sanitario, a una cuadra de Prado. Para más informes Malecón, bajos, izquierda. Canto.
42508 28 sp.

OBISPO, 84

Se alquilan los altos, situados entre Bernaza y Villegas, sobre The Quality Shop, con sala, comedor, cuatro cuartos, baño intercalado, cocina de gas y cuarto y servicio criados. Agua garantizada. Informan Aguiar 71, Departamento 410. Teléfono A-8980, de 9 a 11 a. m. y de 2 a 5 p. m.
42214 3 oct.

ALQUILO: Subirana 27, bajos, sala, recibidor, cuatro cuartos, baño intercalado completo y cocina de gas. La llave en la carnicería. Informan Tejadillo 45, Telf. A-2575.
42447 30 sp

ALQUILO: Amistad 12 esquina, accesoria para carnicería o puesto de frutas, además, dos accesorias y departamentos altos. Las llaves e informes en los altos.
42445 30 sp.

INDUSTRIA 53, entre Colón y Trocadero. Casas nuevas, amplias, próximas Malecón-Prado, tranvías casa esquina, sala, saleta, cuatro cuartos, lavabos, comedor al fondo, baño completo, cocina gas, calentador, cuarto criado, lavabo y servicio, $100. Informan en la misma 7 a 12 y 1 a 5. No se admite nada que cause ruido.
42398 24 sp.

SE alquila Animas 177-A, altos, casa moderna compuesta de sala, saleta, tres habitaciones, cocina de gas y baño completo. Informa Ramón G. Fernández. Infanta número 47. Taller de Maderas de Buergo, Alonso y Ca. Teléfono U-1157.
42191 24 sep.

SE alquila Perseverancia 10 bajos, una cuadra del Malecón, compuesta de cuatro habitaciones, sala, saleta, comedor, baño intercalado, cuarto y servicio criados. Informan y llave, Consulado 101. Teléfono A-4108.
42158 26 sep.

SE alquila la hermosa y fresca casa Suárez 116 bajos, compuesta de sala, saleta cuatro cuartos, baño intercalado, cocina, servicios de criados y servicios sanitarios completos. Alquiler $65. Informan: Teléfono A-4358 y M-6263, altos. Droguería Sarrá.
42230 25 sp.

SE alquila Lugareño y Pozos Dulces, altos, junto al Paradero de los tranvías Príncipe, casa muy bonita y moderna, así como fresca. La llave en la bodega. Informes Consulado 101. Teléfono A-4108.
42159 26 sep.

SE alquila Infanta 43-F altos, casa moderna compuesta de terraza, sala, saleta, cuatro habitaciones, baño intercalado y cocina de gas. Informa Ramón G. Fernández. Infanta número 47. Taller de Maderas de Buergo, Alonso y Ca. Tel. U-1157.
42194 24 sep.

ALQUILERES DE CASAS

ALQUILO: Escobar 155, dos plantas, sala, comedor, un cuarto con sus servicios, bajos, los mismos en los altos. La llave en la bodega de Estrella. Informan Tejadillo 45, teléfono A-2575.
42446 30 sj

NO NECESITA IRSE AL EXTRANJERO A VERANEAR

En San Lázaro No. 470, tiene los pisos más claros y más frescos de la Habana, con agua abundante, hechos a todo lujo, en estilo Renacimiento Florentino, Vestíbulo de mármol con pinturas estilo de Rafael en las Logias del Vaticano. Puede vivir tan cómodo como en casa propia. Morales y Co. Arquitectos. Teléfonos A-2973 y F-1236.
E 2254 8 d 17

CASITA, sala, dos cuartos, servicios, nueva: Neptuno y Basarrate, barata, para matrimonio. La llave e informes, bodega.
42156 28 sep.

SE alquila el piso principal derecha de la casa calle de Empedrado, 31, se compone de sala, comedor, cinco habitaciones, baño y demás servicios. Informa: M. Rodríguez, Ricla 23. Teléfono A-2706.
42461 25 sp.

SE alquilan los altos y bajos de la casa Príncipe, 32, se componen de sala, comedor, tres habitaciones, baño moderno, cocina de gas, agua abundante. Informa M. Rodríguez, Ricla 23. Telf. A-2706.
42460 25 sp.

A VIVIR muy barato. Cuando vaya a buscar casa, no la encuentra más barata; una cuadra Calzada del Monte y otra de Infanta. Alquilan dos espléndidas casas de altos modernas; con sala, saleta, cuatro cuartos y todos sus servicios; no falta agua. Calle Cruz del Padre y Velázquez. Informan: esquina, bodega.
41384 27 sep.

ALQUILO San Miguel 179, H. altos esquina Oquendo. Sala, comedor, 4 cuartos baño completo, cocina, servicios, cuarto criados, rebajado $70. Llaves botica. Informan: Mercaderes 27. A-6524.
42259 26 sp.

OBRAPIA No. 24

Se alquila la planta baja de este edificio que tiene 355 metros. Informan en los altos sus propietarios "El Comercio", Compañía de Seguros.

E2228-22d 9 sp

CONCORDIA 116, bajos, entre Gervasio y Belascoaín, con sala, saleta, cinco cuartos, comedor, baño. La llave en los altos e informan San Rafael y Manrique, Telf. A-5566.
42458 26 sp

EN CONCORDIA 148

Casi esquina a Oquendo, se alquila el segundo piso, amplio y fresco. Precio: $55.00 con abundante agua. Informan en Concordia 190. Teléfono U-3020.
42367 25 sp.

CONCORDIA 193 moderno, bajos, sala con dos ventanas, saleta y cuatro hermosas habitaciones a la brisa Llave en la botica. Informan J 200 Teléfono F-4723.
42378 24 sp.

SE alquilan altos Blanco 50, muy frescos y ventilados. Sala, comedor, dos cuartos cocina: otro cuarto más en la azotea. Llave en la bodega. Dueño: Corrales 230, altos, solamente de 5 a 6 p. m.
42373 25 sp.

NEPTUNO 50 altos, esquina casi Aguila, su frente da dos calles, subida y bajada tranvías, 90 pesos, sala división cristal, comedor, terraza, cuatro habitaciones claras, frescas, ventiladas, lavabos agua corriente, instalación eléctrica, cocina gas, pisos mosaicos, ducha, baño, bidet, siempre hay agua. Informes y llave en la misma o su dueño Hotel Bristol.
42219 24 sep.

SE alquilan los altos de Infanta 106 D, compuestos de tres hermosas habitaciones, sala, saleta, terraza, un departamento en la azotea, baño intercalado con todos sus servicios a la moderna. Informan en San Miguel 211, altos esquina a Infanta.
41905 24 sp.

SE ALQUILA

En cuarenta y cinco pesos, preciosa casa recién construída, dos cuartos, sala, saleta, cuarto de baño, cocina de gas con calentador, Velasco 23, esquina a Compostela, altos, llaves en la Bodega. 41969—1 Oct.

SE alquilan los bajos de Manrique 31, compuestos de sala, saleta, dos cuartos y demás servicios. La llave e informes en los altos.
42089 24 sp.

ALQUILO San Miguel 288 entre Infanta y Basarrate. Sala, saleta 3 habitaciones, demás servicios. Llave en el 290. Informan F-5241.
42098 25 sp.

HABANA calle Rayo número 47 a cuadra y media de Reina, bajos, se alquila la casa con sala, saleta, dos cuartos, cuarto de baño, cocina, patio. $50. Llave al fondo. F-1183.

Calle Oquendo número 93 entre Desagüe y Peñalver a dos cuadras Belascoaín, alquilo la casa con sala, tres cuartos, comedor, cocina de gas. $545. La llave al fondo. Teléfono F-1183.
41946 26 sep.

SE alquila tercer piso Príncipe 12, recibidor, dos cuartos, baño intercalado, lujoso comedor al fondo, terraza y azotea. Vista al mar. Ultimo precio $45. Teléfono I-2354. Fábrica Colchonetas. Llave al lado tintorería.
41887 24 sep.

ACABADA de fabricar se alquila la casa Picota 33 casi esquina a Merced. Los bajos tienen sala, recibidor, 6 cuartos, dos baños, etc. Precio $70. El alto, sala, recibidor, 7 cuartos, dos baños etc. Precio $85. La llave bodega esquina a Merced. Su dueño Línea 10 esquina M. altos. Teléfono F-4499.
42428 25 sp.

ALQUILERES DE CASAS

SE alquila Estrélla 73, altos, hermosa casa moderna, compuesta de sala, saleta, tres habitaciones, comedor, baño intercalado completo, cocina de gas y cuarto y servicios de criados. Informa Ramón G Fernández. Taller de Maderas de Buergo. Alonso y Compañía. Infanta número 47. Teléfono U-1157.
42190 24 sep.

SE alquila Lealtad 111, altos, entre San Rafael y San Miguel. Tienen sala, recibidor, comedor corrido, 7 cuartos, baño intercalado, cuarto y servicios criados, etc. La llave en bodega esquina a San Miguel. Precio $165. Su dueño Línea 10 esquina a M. altos. Teléfono F-4496.
42429 25 sp.

SE alquila la casa Manrique 13 altos y bajos, compuesto cada piso de sala, saleta, cuatro hermosas habitaciones, baño completo, cocina, calentador de gas, cuarto de criados, agua abundante, precio módico. Informan en el teléfono A-2697. La llave en la bodega.
42197 26 sep.

SE alquila el piso principal de Consulado 24, a media cuadra del Prado, acera de la brisa. Consta de sala, saleta, comedor, hall, cuatro grandes cuartos con lavabos, baño con agua fría y caliente, cocina de gas, cuarto y servicios de criados. Precio $100. La llave en los bajos.
41507 28 sp.

SE alquila la esquina de Príncipe y San Francisco, para establecimiento, con dos accesorias por San Francisco, y todo el servicio sanitario. Informa M. Rodríguez, Ricla 23, teléfono A-2706.
42459 25 sp.

SE alquila para el primero de octubre el primer piso de Prado 105. Puede verse. Informa el doctor Romaguera. Bufete de Arellano y Recio. Empedrado 16.
42170 3 oct.

SE alquilan los bajos de la casa de Concordia 52, entre Campanario y Perseverancia, compuestos de sala, comedor, 3 habitaciones, cocina y cuarto de baño con agua abundante. Informan en San Ignacio 25. José Rey Martínez. Teléfono A-4200. Las llaves en los altos en la misma.
42413 30 sp.

SE ALQUILA

San Ignacio esquina a Acosta, los altos muy ventilados, compuestos de sala, saleta, cuatro cuartos, cocina de gas, baño intercalado con abundante agua. Tiene bomba. Prat. En la bodega la llave. Su dueño de 2 a 4, en la misma.
42520 5 oct.

SE ALQUILA

La casa San Lázaro 476, bajos, Loma de la Universidad, compuesta de sala, recibidor, 4 cuartos, baño intercalado, comedor al fondo y servicios para criados. La llave en la bodega esquina a N. Informan: Línea 80, Teléfono F-4370.
42417 28 sp.

SAN LAZARO 170, ALTOS

Se alquila el primer piso alto de esta magnífica casa, acabada de construir con sala, tres cuartos, baño lujoso intercalado, comedor, cocina, cuarto y servicio de criados etc. Llave en los bajos. Informes: A-2201.
42548 24 sp.

SAN Rafael 43. Se alquila primero y segundo piso, nuevo, lujoso con todas las comodidades, propio para corta familia. Precio módico. En el mismo informan.
42573 10 oc.

SE alquilan en 55 pesos unos altos en Neptuno entre San Francisco e Infanta con sala, comedor y tres cuartos. La llave en los bajos. Informan Tel. U-2191
42587 30 sp.

SE alquilan los bajos de la casa Campanario 150 entre Reina y Salud, compuesta de gran sala, saleta, 5 habitaciones, cocina y baño con agua abundante. Informan en San Ignacio 25, José Rey Martínez. Teléfono A-4200. Las llaves en los altos de la misma.
42414 30 sp.

PROPIA PARA TREN DE LAVADO

En Velasco 14 entre Compostela y Habana alquilo casa grande preparada para tren de lavado, zaguán, sala, comedor, cinco cuartos, patio grande y cuatro lavaderos. Informan Milagros 132, Víbora. I-6654.
42162 28 sep.

SE alquila Animas 177 altos, casa moderna, compuesta de sala, saleta, cuatro habitaciones, baño intercalado completo, cocina de gas y servicio de criados. Informa Ramón G. Fernández. Taller de Maderas de Buergo, Alonso y Ca. Infanta número 47. Teléfono U-1157.
42193 24 sep

SE aquila Infanta 43-B, bajos, casa moderna, compuesta de portal, sala, saleta, tres habitaciones, baño intercalado y cocina de gas. Informa Ramón G. Fernández. Taller de Maderas de Buergo, Alono y Ca. Infanta número 47. Telf. U-1157.
42192 24 sep.

MERCED, 19, BAJOS

Se alquilan hermosa sala, saleta, tres habitaciones, servicios sanitarios, barrio comercial. Informes en la misma.
42408-10 25 sp.

SE alquilan los altos de San Rafael 107 A., sala, saleta, tres habitaciones, comedor, cocina de gas, baño intercalado, cuarto y servicio de criados, alquiler barato. Informan en los bajos.
42289 26 sp

SE alquila la planta alta de la casa Gervasio número 100 casi esquina a Neptuno, compuesta de recibidor, sala, cuatro cuartos muy grandes, gran cuarto de baño moderno, comedor, cuarto de criados con su baño y un cuarto alto. La llave en el bajo. Informa doctor Alejandro Castro. Teléfono I-2560.
42185 26 sep.

SE alquilan los bajos de Consulado 24 a media cuadra del Prado, acera de la brisa. Consta de sala, saleta, comedor, tres grandes cuartos, baño, patio, todo de mosaicos, cuarto y servicio de criados. Precio $80. La llave en la misma.
41508 28 sp.

NEPTUNO NUM. 150

Se alquila para comercio, la llave en la misma. Informan Obispo 108.

2249—5d 16 Sep.

ALQUILO casas acabadas de construir, con toda clase de comodidades, a precios reducidos, manzana fondo de Emergencias, comprendida por las calles Hospital, Espada, Jesús Peregrino y Salud. La llave en la bodega "La Cubana", teléfonos U-2667 y U-4962.
41805 15 oct.

SE alquila en $90 la casa San Rafael 59 esquina a Campanario, con sala, comedor, tres habitaciones, baño, servicio de criados. La llave en los bajos. Informan Teléfono A-5890.
42035 24 sp.

SE alquilan el piso principal y segundo de la casa Oquendo número 23, entre San Miguel y San Rafael; se componen de sala, recibidor, baño intercalado, comedor al fondo, cuatro habitaciones, habitación y servicio para criados. Informa, M. Rodríguez, Ricla 23, teléfono A-2706.
42462 25 sp.

EN el Malecón núm. 25, se alquila el piso alto, con sala, seis cuartos, sala de comer, pisos de mármol, pórtico; en el bajo la llave. Informan en Prado 88, altos, teléfono A-4652.
42400 26 sp.

ALQUILERES DE CASAS

ALQUILO: Tejadillo 57, altos, sala, comedor, dos cuartos, y demás servicios. La llave e informan Tejadillo 45.
42448 30 sp

SE alquilan bajos frescos en $40 con sala dos cuartos, comedor, baño y demás servicios. Suárez 137. La llave en frente. Informan A-5518.
42570 24 sp.

SAN José 152-A, 1er. piso, se alquila casa nueva, propia para persona de gusto, tres grandes habitaciones, sala y comedor, bonito decorado, servicio y cuarto de criada independiente. Llave e informan en la bodega de Hospital o al teléfono U-5510.
42435 5 oc.

2.—Vedado

SE alquila en 60 pesos el piso alto de 21 número 248 entre E y F, Vedado Tiene sala, comedor, tres cuartos y demás servicios. Las llaves al fondo de la misma. Pregunten por el señor Fermín.
42945 28 sep.

ALQUILO modernos amplísimos altos Dos número 3, sala, recibidor, cuatro cuartos grandísimos, baño intercalado completo, comedor, cuarto y servicio criada, agua abundante por motor, cocina gas y carbón. Llave bajos derecha. Informes teléfonos I-3644, A-5620.
42956 28 sep.

SE alquilan elegantes casas con garage en 12 y 21, Vedado, acera de la brisa. Informan en la misma, a todas horas.
42775 2 oct.

SE alquilan los bajos H número 198, entre 23 y 25, casi esquina a 23. Tres habitaciones, baño intercalado, cuarto y servicio de criados completo, cocina de gas, agua caliente y fría en abundancia. Precio: $110.00. Informa R. Méndez, Habana núm. 36, teléfono A-2446. La llave en el garage de al lado.
42811 7 oct.

CASITAS A UNA CUADRA DEL NUEVO COLEGIO DE BELEN Y DEL TRANVIA A $20

Se alquilan sin estrenar. Tienen portal, dos cuartos, cocina, baño, gran patio, agua abundante, lugar alto y fresco a una cuadra del tranvía de Zanja y dos del tranvía del Vedado. Calle del Paradero Orfila por el tranvía del Vedado, entre la Calzada de Columbia y el tranvía de Zanja. Las llaves el encargado. Más informes F-1806.
42855 27 sp.

SE alquila bonita casa calle Dos entre 23 y 25, Vedado. Informan 23 esquina a Dos. Sra. viuda de López.
42840 25 sp.

SE alquila la planta alta de la hermosa casa calle J casi esquina Calzada con sala, saleta, terraza, hall, cinco habitaciones, dos baños intercalados, comedor, pantry, cocina, 3 cuartos de criados con su servicio y garage. Agua abundante. Informan al lado. Teléfono F-2115.
42638 26 sep.

PASEO entre 17 y 19 Vedado, alquilo magnífica casa con tres amplias habitaciones bajas y dos altas, con sus servicios sanitarios, dos cuartos y baño para criados. Informan Zulueta 23 altos. Teléfono A-6668.
42699 24 Sep.

SE alquilan los altos de la casa calle H No. 156, Vedado, compuesta de tres habitaciones, sala, comedor, cuarto de baño, cocina de gas y carbón, un cuarto para criados y terraza, agua abundante. Informan: San Ignacio 25. José Rey Martínez. Teléfono A-4200. Las llaves en los bajos de la misma.
42412 30 sp.

VEDADO. Alquilo casas nuevas y de lujo, de cuatro, tres y dos habitaciones, magnífico baño, sala, comedor y cocina de gas con calentador, todas con agua en abundancia, el jardín escaleras y aceras, se atiende por cuenta del dueño. Las de cuatro habitaciones grandes y una para criados, pueden verse en 10 entre 15 y 17, acera de la brisa, de 12 m. a 6 p. m. y las de tres y dos habitaciones en 6 y 23, de 7 a. m. a 12 m. Informan el señor Rodríguez, Obispo 16, altos.
42684 25 Sep.

VEDADO. Alquilo en calle de línea alto y bajo, independientes, modernos, con Garage. Avenida Wilson 93 A. Informan Teléfono U-1409.
42633 25 Sep.

VEDADO. Se alquila a personas de gusto en la calle 15 entre K y L, preciosa casa, con terraza, portal, sala, comedor, cuatro habitaciones, gabinete, instalaciones de teléfono, agua fría y caliente, pararrayo etc., preciosa pintura. Informan en la misma.
42731 24 Sep.

EN lo mejor del Vedado, calle 21 número 252 casi esquina a Baños, se alquilan unos bajos con jardín, portal, sala, comedor y dos cuartos. Precio $40. También hay unos altos en el mismo precio. Informan Teléfono U-2194.
42588 30 sp.

SE alquila la planta baja de la hermosa casa de esquina a K y 11 con jardín, portal, sala, saleta, hall, cinco cuartos, dos baños intercalados, comedor, pantry, cocina, patio, dos cuartos de criados con sus servicios y garage. La llave en la bodega. Informan F-2115.
42639 26 sep.

VEDADO, bajos Línea 136-A, casi esquina 12, sala, recibidor, cinco cuartos, dos baños intercalados, saleta al fondo, calentador, cocina gas, servicio criados, garage. Vedado altos Línea 136-A, casi esquina 12, sala, recibidor, cinco cuartos, dos baños intercalados, saleta al fondo, calentador, cocina gas, servicio criados. Llaves al lado M-1541, F-1795. Vedado, Calle 27 altos 278 entre 2 y 4, sala, recibidor, cinco cuartos, dos baños intercalados, saleta al fondo, calentador, cocina gas, servicio criados, alquiler módico. Llave bajos. Informes Habana 136, altos. Teléfonos M-1541, F-1795.
42620 24 sep

VEDADO, $60, $65, calle 21 esquina 10 y 12. Pasaje altos brisa, con tres cuartos, mas uno en azotea con servicio cada una, cocina gas. F-2883.
42491 25 sp.

SE alquilan los altos de la casa calle J. esquina a 11, Vedado, compuesta de cuatro habitaciones, una alta para criados con sus servicios correspondientes, sala, saleta, comedor, cocina y baño con agua abundante. Informes San Ignacio 25. José Rey Martínez. Teléfono A-4200. Las llaves en los bajos de 11 No. 156.
42415 30 sp.

ALQUILERES DE CASAS

CASA ENTRE COLEGIOS

Cerca de La Salle, Dominicas Americanas y Francesas, etc. frente a la Parroquia en el nuevo edificio "Montes" Línea 60 esquina a D., Vedado, encontrará usted dos pisos preciosos a la calle, sin estrenar, alegres, sanos y confortables, baño completo intercalado con mucha ventilación, independencia, entre dos parques y la línea, para alquilar a familias decentes y estables. Precios módicos. Informa el Conserje, Antonio.
41082 25 sp.

SE alquilan los altos de esquina a una cuadra de la Universidad, J y 27, Vedado, con sala, recibidor, comedor y cuatro cuartos de 4 por 4, servicios y cuarto de criados aparte. Precio $75. Se pueden ver de 9 a 12 de la mañana. Informes allí y en F. O. 1676.
42486 25 sp.

SE alquilan en setenta pesos los frescos altos de la calle 13 entre 19 y 21, la llave e informes en 12 y 21, marmolería.
42130 24 sep.

O entre 21 y 23 No. 209, alquilo casa de terraza, sala, comedor, cinco habitaciones, cocina y baño. F-4252.
38766 25 st.

EDIFICIO "Tavel" 21 y C, alquila casa de sala, comedor, dos cuartos, cocina y baño. Otra, sala, cuarto, cocina y baño. F-4252.
41924 18 oct.

CASITAS INDEPENDIENTES

Calle 26 entre 27 y 29 Vedado. Pasaje. Se alquilan casitas independientes compuestas de sala, cuarto, comedorcito, servicios sanitario, patio independiente. Precio $17.00. Las del Pasaje, dos mes en fondo o fiador. Tel. A-0383. Preguntar por Manuel Rodríguez Bodega, calle 26 y 27. Estas casitas están a cuadra y media del tranvía de la Calle 23, Vedado.
41701 4 Oct.

VEDADO. Se alquilan las casas calle A, entre 27 y 29, número 264, cuatro cuartos, garage, y demás comodidades, planta baja. Otra calle 25 entre 4 y 6, núm. 414, tres cuartos, planta alta. Agua abundante. Razón en 2 número 8, entre 9 y 11, teléfono F-1173.
42482 25 sp.

CALLE 13 núm. 102, entre 12 y 14, Vedado, 90 pesos mensuales, 4 habitaciones con baño intercalado. La llave al lado. Informan 17 núm. 20, F-5526.
42041 27 sp.

VEDADO, calle 17 No. 695, entre 26 y 28, a dos cuadras 23, se alquilan casas interiores. Sala, comedor, cuarto, cocina y cuarto de baño a $20. F-1183.
41945 26 sp.

VEDADO. Se alquilan los bonitos y frescos altos de H No. 95 entre 9 y 11. Los altos de 7a. 167 y 169 entre J e I. Reunen todas las comodidades necesarias, con abundante agua y rebajados de precio. También se alquilan los bajos de Quinta 44 entre D y E., muy cómodos y ventilados. Informan en 7a. 169, bajos entre J e I.
41928 24 sp.

FRESCOS ALTOS: K, 164,

entre 17 y 19. Terraza, sala, gabinete, cuatro cuartos, baño, hall, comedor, dos cuartos chicos, cocina gas, servicios criados. $110. F-5506.
42037 25 sp

VEDADO. Alquilo casa con sala, comedor, dos cuartos, buen baño, cocina de gas y carbón, y terraza, muy fresco y todo independiente. Calle 19 número 249, entre E y F. Informan en la misma.
42402 24 sp.

ACABADOS de fabricar los hermosos altos de J esquina a 17, con 5 cuartos y dos baños intercalados, recibidor, sala, hall, pantry, cocina y cuarto de criados. Informan en los bajos, teléfono F-1352.
42469 25 sp.

VEDADO, 15 número 257, esquina a E, casa de dos pisos con sala, comedor, cuatro dormitorios, dos baños, hall, servicio y cuarto criados, pasaje independiente para proveedores. Llave al lado. Teléfono F-1969.
42314 27 sp.

SE alquila la casa calle D No. 135, entre 13 y 15. Tiene: jard

ALQUILERES DE CASAS

SE ALQUIULAN LOS ALTOS

de Rodríguez 19-E, con sala, saleta, dos grandes habitaciones y demás servicios, a una cuadra de la calzada y dos de Toyo. Precio $40. Informan en Rodríguez 19-C. Jesús del Monte. 42404 24 sp.

SIN estrenar alquilo 40 pesos, altos, sala saleta, 3 habitaciones, servicio interca lado, comedor, terraza. Carritos en la es quina. Tejar 5 entre 3a. y 9a. Lawton. Dueño en los bajos. 42532 5 oct.

SE alquila la gran casa Estrada Palma 83, con jardín, portal, sala, antesala, gale ría, 4 habitaciones, baño intercalado en los bajos y dos habitaciones y baño en los altos, cuarto y servicio de criados. Informan en la misma. 42416 26 sp.

SE alquila la casa San Julio 18, en San tos Suárez, con 4 habitaciones, sala, sa leta, comedor, baño estucado y servicio para criados. Informes Villegas 63, te léfono A-5616. 42411 23 sp

SE alquilan dos pisos en los altos del café de Toyo, 10 de Octubre y Luyanó, tiene cuatro cuartos, sala, comedor, cocina de gas y baño intercalado. Informan Teléfono A-0068, café. 41618 24 sep.

ALQUILO los altos frescos Princesa 17, esquina a Marqués de la Torre, donde se ve toda la Habana, con sala, comedor, cuatro cuartos, gran baño, cocina de gas, baratos. Informan Telf. I-2733. Miranda 42221 23 sep.

ALQUILO San Francisco 198 entre Octa va y Novena. Víbora. Sala, saleta, comedor, 4 habitaciones, hall, baño completo demás servicios. Alquiler $60. Llave en la bodega de Novena. Informan F-5241. 42097 25 sp.

LAWTON 10, casi esq. a San Francisco, Víbora, alquilo una hermosa casa con sala, saleta, tres cuartos, baño, cocina grande, patio, traspatio, en 45 pesos. Informan al lado, núm. 8. 42476 26 sp.

VIBORA, Milagros 60, tres cuadras de la calzada, se alquila una casa con portal, sala, saleta, tres cuartos, patio, etc. Informarán teléfono F-5668. 42040 25 sp

ALQUILO la casa Marqués de la Torre 24, entre Luyanó y San Nicolás, zaguán, sala, cinco cuartos, cocina, instalación de gas, baño, etc. La llave en la bodega, esquina a San Nicolás, teléfonos I-6798 y U-4962. 41804 25 sp

SE alquila en 32 pesos la casa Agua Dulce 3, entre Flores y Buenos Aires. Informan enfrente bodega. 41885 23 sep.

A vivir muy barato. Alquilo casa con portal, sala, tres cuartos, sus servicios, solo 25 pesos, frente a La Ambrosía. Calle Vega y Serafines. Informan esquina, bodega Ferreiro. 42371 27 sp.

5.—Marianao

SE alquila una casa chica acabada de fabricar Avenida 8 entre 6 y 7. Reparto Buena Vista. 42827 26 sp.

BUENA Vista. Alquilo casa Paradero Rabel, acabada de pintar, muy fresca, baño completo, agua caliente. FO-1691. 42862 24 sp.

ALQUILO magnífica casita en la mejor calle de Columbia, compuesta de sala, comedor, dos cuartos, baño, cocina, todo moderno. Mendoza y Calzada. Informan en frente, almacén. 42094 25 sp.

6.—Cerro

ALQUILO casa en $25, San Cristobal 26. Sala, comedor, dos cuartos, cocina, y demás servicios. La llave en el 28 y a una cuadra del paradero del Cerro. 42820 26 sp.

SE alquilan los cómodos altos, acabados de fabricar. Tienen sala, saleta y dos habitaciones en Primelles 37 casi esquina a Pezuela, en el 39 informan. Cerro. 42881 29 sp.

EN Tulipán No. 3. Se alquila el más moderno y acabado chalet estilo inglés, tiene sala, recibidor, holl y comedor en los bajos, más gabinete y cuarto de criada, cuatro espléndidas habitaciones, hall cómodos, servicios en los altos y tres terrazas, garage, cuarto de chauffeur. Las llaves en la bodega, esquina Cerro. 42722 6 Oct.

SE alquila la casa Unión y Ahorro, núm. 52, con sala, comedor, cuatro cuartos, servicios con entrada independiente. La llave en el 54. Informan en el mismo. 42437 23 sp.

ALQUILO en $20 casita compuesta de: sala, dos cuartos, cocina y servicios, situada en el Pasaje Monasterio 15, a dos cuadras de la Calzada del Cerro. Teléfono I-5452. 42104 27 sp.

SE alquila en 45 pesos una hermosa casa con portal, sala, saleta, cuatro cuartos, en la calle Zaragoza número 55, Cerro. La llave en el 57. Informan O'Reilly y Villegas, café "El Paraíso", vidriera de tabacos. 41585 24 sep.

(B) DEPARTAMENTOS

7.—Habana

SE alquilan dos amplios departamentos con balcón a la calle y una accesoria, precio cada uno $25.00. Aguiar número 17, esquina a Cuarteles. Informan tercer piso. 42932 26 sep.

HERMOSO DEPARTAMENTO EN OBISPO

En Obispo 37, al lado del antiguo Banco Nacional, donde se instalará en breve la Secretaría de Hacienda, se alquila un magnífico departamento con balcón a la calle para familia u oficina. 42778 25 sp.

ALQUILAMOS el fresco apartamento número 9, con frente a San Lázaro, Edificio Vidal y Blanco, Infanta y San Lázaro, con sala, comedor, tres cuartos, servicio moderno. Precio $55. Informan teléfono A-5007. 42813 30 sp.

PALACIO LA AURORA

Se alquilan departamentos con sala, cuarto, cocina y servicio independiente. En Oquendo 24, entre San Rafael y San José. 42751 7 oct.

PALACIO DE AYESTERAN

Se alquilan departamentos sala, cuarto, baño completo, cocina y comedor, muy baratos. Calzada de Ayesterán núm. 8. 42750 7 oct

SE alquila un departamento muy fresco y barato, con asistencia o sin ella, agua abundante y teléfono, en Amistad 95, altos. 42707 1 Oct.

SE alquila un hermoso departamento con entrada completamente independiente de lo demás de la casa, propio para oficina o matrimonio de gusto, se compone de dos amplias habitaciones y una hermosa sala grande. Informan en Lamparilla 50, altos. Tel. M-6018. 42726 24 Sep.

AMISTAD 70 esquina a San Miguel, se alquila un departamento alto, muy ventilado y con balcón a la calle, sin niños. 42590 24 sep.

EN casa de un señor solo y donde no hay más inquilinos, se alquila un departamento de dos habitaciones grandes y ventiladas, a una o dos personas. Galiano 38, altos. 42545 24 sp.

DEPARTAMENTOS de $25 a $30. Dos habitaciones claras y ventiladas, servicio propio e instalación eléctrica. Abundante agua. Compostela 113, entre Muralla y Sol. 42441 30 sp.

FRENTE Secretaría de Gobernación se alquila manífico departamento, para profesional u oficina. Tacón 4 A-7627. E 1702 indf 3 jl.

EN Amargura número 80, se alquila un apartamento tercer piso con mucha luz y otro primero. Hay elevador, incinerador para la basura, tres habitaciones, sala, comedor, baño intercalado ,cocina. Informes en el número 63. 41934 24 sep.

8.—Vedado

VEDADO, alquilo un departamento con servicios propios, buen patio independiente, bonita entrada. Precio 27 pesos. D. 207 entre 21 y 23. Llave en el mismo. 42791 25 sp.

DEPARTAMENTOS

EN el nuevo edificio por apartamentos en F entre 19 y 21 Vedado, se alquilan departamentos independientes todos con vista a la calle y escaleras de mármol, desde 25 a 50 pesos mensuales. Pregunten por el Conserje señor Fermín. 42946 28 sep.

VEDADO, "K" Y "21"

Terminado este lujoso edificio, alquílanse hermosos y ventilados apartamentos por estrenar, para familias cortas, compuestos de comedor, sala, hall, uno o dos dormitorios, elegantes baños completos, cocina de gas, agua fría y caliente. Todos con cuarto alto para baules, etc. Precios de $55 a $70. El portero informa o Teléfono M-3848. 41235 26 sp.

COMPAÑIA CUBANA DE EDIFICACION

CASA DE APARTAMENTOS, CALLE 13 ENTRE 18 Y 20, VEDADO.

Precios: desde $24 a $45.

Los apartamentos del 5o. y 6o. pisos $32.00 y $35.00, con gas y luz.

Todos con baños privados, modernos, garage.

A dos cuadras del paradero.

(Elevador toda la noche y restaurant). También los hay amueblados. E 2212 15 d 7 st.

9.—Barrios

EN la Víbora a una cuadra de la Calzada se alquilan departamentos de dos habitaciones. Informes, Santa Catalina 6 y 8. Víbora. 42920 2 9sep.

DESDE 18 hasta 22 pesos se alquilan departamentos en Romay 44. Puerta y ventana independientes, dos habitaciones, cocina y servicios también independientes, luz eléctrica, patio y traspatio. Informan en la misma. 42258 3 oc.

(C) HABITACIONES

10.—Habana

BERNAZA 39-41 altos, entre Teniente Rey y Muralla, alquilo habitación amplia y fresca con lavabo agua corriente y servicios agua caliente. Nunca falta agua. 42911 3 oct.

SE alquilan dos habitaciones a hombres sólos. Monserrate 25, esquina a Cuarteles. 42926 29 sep.

TRABAJADORES! Se alquilan habitaciones muy baratas en la casa Esperanza 117. 42774 26 sp.

SAN Rafael 55, segundo piso, derecha. Casa moderna y de familia, se cede una amplia y ventilada habitación a matrimonio o señoras. E 2271 3d 23

ALQUILO buenas, grandes habitaciones con vista a la calle. Interiores, muy frescas, desde $18 a $8. Calle Habana 111 y 113. 42877 25 sp.

SE alquilan varias habitaciones recién construídas. Muralla núm. 1, altos del almacén de Roza Menéndez yCa. Teléfonos M-2840 y A-4854. 42738 25 sp

HABITACIONES con servicio de limpieza, teléfono y llavín, se alquilan en casa céntrica a módico precio, Neptuno 57. Las hay a la calle e interiores. 42641 1 oct.

OBRAPIA 86, 98. Se alquilan habitaciones grandes y frescas, con lavabo de agua corriente, luz toda la noche, para oficina u hombre solos de moralidad. Informa el Portero. 42658 28 Sep.

VIRTUDES 28 entre Aguila y Amistad, se alquilan habitaciones con o sin muebles, luz, lavabo, baño en cada habitación, $20 y $25 mensuales. Teléfono M-9392. 42615 24 sep.

GALIANO 109, altos del café City Bank la mejor casa de la Habana, por su seriedad, limpieza y buena comida, habitaciones con baño privado. 42506 30 sp.

EN Concordia 175, bajos, se alquila habitación amplia y fresca a señora o señorita de moralidad, único inquilino, módico precio. Informan U-3225. 42452 25 sp.

ZULUETA 32, al lado de Payret, se alquilan magníficas habitaciones a personas de moralidad. 42343 27 sp.

HABITACIONES con balcón para matrimonio. Su dueño: Maloja 98, por Manrique. 42384 23 sp.

SE alquilan dos hermosas habitaciones, juntas y separadas; acabadas de fabricar, con luz, lavabos de agua corriente y un cuarto de baño moderno, en Galiano No. 132, altos de El Brazo Fuerte. Informan en la misma, casa de moralidad. 42260 24 sp.

CASA para familias, Obrapía 51 y Belascoain 41 y medio. Agua corriente, centro comercial, habitaciones a 14, 20 y 25 pesos, con y sin comida y servicio. 42714 26 Sep.

ALQUILO hermosa habitación en $14.00 mes y medio de fondo, Estrella 195, altos, entre Manrique y Campanario a matrimonio solo. 42593 24 sep.

SE alquilan habitaciones frescas e higiénicas a personas de toda moralidad en San Francisco 13 entre Neptuno y San Miguel. 41617 29 sep.

SE alquila ventilada habitación en la Academia San Carlos. Informan en la misma. J. C. Zenea 129, altos esquina a Lealtad. 42236 24 sp.

Habana. Se alquilan habitaciones o departamentos para oficina en los altos de la casa Empedrado, 16. Informan: Arellano y Hermanos, Cuba, 50. Teléfono A-8297.

EN San Miguel No. 5, a media cuadra del Parque Central, se alquilan habitaciones. Hay una sala en los altos con balcón a la calle. 41988 24 sp.

HABITACION en Bernaza 62, altos, se alquila una propia para matrimonio, módico alquiler. 41904 24 sep.

EN Aguacate 47, altos se alquilan habitaciones con y sin muebles, servicio de ropa, y limpieza desde $15 en adelante. 41763 30 sp.

11.—Vedado

VEDADO, LINEA Y D

A señora, caballero o matrimonio. ¿Busca usted habitación alegre, confortable y de honesta independencia? Venga al Edificio Montes y las encontrará con terraza a la calle, baño completo, agua fría y caliente, luz, teléfono y otros servicios como el próximo al elevador. Precios moderados. Informa el Conserje, Antonio 42524 5 ab.

12.—Barrios.

EN la Víbora, a una cuadra de la Calzada se alquilan cuartos altos y bajos. Informes Santa Catalina 6 y 8 Víbora. 42921 29 sep.

CUARTOS COMODOS

Alquilo Omoa 14 a 12 pesos, Jesús del Monte 156 a $14. Estos con luz y salita y habitación. Allí informan. 42336 26 sp.

(D) LOCALES

13.—Habana

ALQUILO para establecimiento, esquina moderna, acabada de construir, con vida propia en 27 y Espada. Su dueño, Navarro, en el tercer piso del lado. Teléfono U-2916. 42822 26 sp.

GRAN local esquina Estrella y Gervasio, acabado de fabricar, apropiado para botica o lechería. Informan bodega. Teléfono M-4595. 42648 30 sep.

LOCALES

PARA ESTABLECIMIENTO

Buena oportunidad, en Reina, cuadra comercial, alquilo amplio local, vidrieras modernas y entrepaños. Alquiler $110.00. No regalía. Informan Sr. Arraspla, de 12 a 2. Reina y Campanario, bodega. 42584 24 Sep.

ESPLENDIDO local con 250 metros de recién construcción, propio para cualquier comercio o industria. Puede verse a todas horas. Acosta 54 y 56. 42716 24 Sep.

HABANA 70. Magnífico local, entre Empedrado y Tejadillo, mejor centro comercial, propia para cualquier comercio, tranvía por las dos esquinas. En la misma informan. Teléfono A-2374. 42457 25 sp.

INFANTA. Cedo local con grandes vidrieras en esquina, contrato ocho años, las vidrieras modernas, con 15 metros. Infanta esquina a San José. Nota: sin regalía. 42647 25 sep.

COMERCIANTES

Tenemos el local o nave que usted busca. De todas condiciones y precios y en cualquier punto de la Habana. También tenemos para alquilar varios edificios para hoteles y casas de huéspedes. J. M. Carret and Co. Obispo 56, altos, esquina a Compostela. 42846 27 sp.

LOCAL para establecimiento, alquilo Neptuno 247, diez metros de frente y habitaciones para familia. Informan Milagros 89, entre Saco y Luz Caballero, teléfono I-1607. 42455 25 sp

SE alquila para comercio el espléndido local de Amargura 34. Informes: Teléfono A-4376. La Regente. 42088 27 sp.

SE ALQUILA, GRAN LOCAL, MONTE, 295

Propio para establecimiento de importancia, en la mejor cuadra de la Calzada del Monte, junto a los Cuatro Caminos. Informan, en "La Bomba Prat", Monte, 2-G.

E 2247 15 d 15 sep.

PARA NEGOCIO O COMERCIO CHICO

Se alquila el local de la casa recién construída Figuras número 51, entre Mármol Gómez y Corrales, precio de situación 25 pesos. La llave e informes en la bodega, para tratar Ramón Suárez. Cristina número 27 altos del café esquina a Concha. Teléfono I-2154. 42224 3 oct.

MANZANA de Luz. Oficios 35, se alquila hermoso y fresco local para almacén o lo que convenga, con dos puertas, frente Alameda de Paula, y tres por Oficios. Informan Prado 21, altos. 41640 24 sep.

HABITACION once pesos, otra 16 pesos, dos juntas con cocina 18 pesos, esta última en la azotea, servicio contiguo, abundante agua, luz, llavín, baño, pisos mosaicos, escalera mármol, Virtudes 2, entre Prado y Consulado. 42220 24 sep.

PANADEROS. Cedo un gran local de esquina, punto inmejorable, con un excelente horno y montado con todos los útiles de panadería, gran negocio por las facilidades en el pago. Junquera, Monte 67. 41906 1 oct.

14.—Barrios

OJO, CERRO

Se alquila un local para establecimiento, en la calle de Magnolia y Buenos Aires. Informa P. Miranda, San Antonio 18, Cerro. 42744 30 sp.

(F) SE NECESITAN

17.—Criadas de mano y Manejadoras

SE solicita una criada de mano de mediana edad, que sepa su obligación; informan: Primelles 20. Cerro. 41332 25 sep

NECESITO una buena criada de mano; sueldo 30 pesos y un buen criado con referencias de casa particular; 35 pesos; también un muchacho para fregador: 15 pesos. Compostela número 58. 41336 24 sep.

18.—Criados de mano

SE solicita un criado de mano español, con referencias, para el Reparto Miramar. Informan 27 núm. 386, entre 4 y 6. Vedado. 42406 25 sp

19.—Cocineras

SE solicita cocinera para corta familia y para ayudar a la casa. Ha de dormir en la colocación y traer referencias. Calle 11 número 324, entre A y B, Vedado. Se prefiere peninsular, pero sin primos ni uso del teléfono. 42761 25 sp

SE solicita cocinera peninsular de 30 a 40 años, que limpie y duerma en la colocación. Recomendaciones de otra casa. $30. Corta familia. Paseo 171, D, altos, entre 21 y 19. 42790 24 sp.

SE solicita una joven española para cocinar y ayudar a la limpieza. Estrella 242 entre Infanta y Ayesterán. 42667 24 Sep.

20.—Cocineros

SE solicita un buen cocinero de color, con referencias, para el Reparto Miramar. Informan 27 número 386, entre 4 y 6, Vedado. 42405 25 sp

22.—Chauffeurs

NECESITO un matrimonio; él para chofer; ella para cocinar y limpiar casa pequeña matrimonio solo; sueldo $60 libres. Informan Compostela 58, bajos. 42800 24 sp.

23.—Tenedores de libros y Oficinistas, Empleados de Oficinas

UNA mecanógrafa o mecanógrafo, competente, que sepa gramática, se solicita en el 5o. piso departamentos 502 y 542 del edificio La Metropolitana. O'Reilly y Aguacate. Bufete de abogado. 42874 24 sp.

24.—Personas de ignorado domicilio

SE desea saber el paradero de Antonio Chao Araujo, lo solicita su primo Isais Vázquez Araujo. Se halla enfermo en La Covadonga. Pabellón Saturnino Martínez 3 1/2 y también Alejandro Lorenzo. 42439 24 sp.

SE desea saber el paradero de Manuel Ponte Lago, o de sus hijos que vivían en la Calzada de la Reina hace 30 años; lo busca Andrés Barreiro. Informan calle 12, Reparto Batista, entre E y F 42321 24 sp.

25.—Varios

SE SOLICITAN MUCHACHAS

que sepan bailar. Amistad 140, altos. 42808 26 sp.

SE necesita un muchacho del péis con referencias, para aprendiz de la mueblería y joyería La Regencia, sita en Suárez núm. 8, teléfono A-6628. Sueldo $20. 42743 27 sp.

NECESITO una persona para trabajar a mitad de utilidades en una buena frutería y venta de billetes, tiene que prestarse para este giro, y tener algún dinero, más detalles en el café Crespo y Animas. Trabadelo. 42693 24 Sep.

SE NECESITAN

SE solicita una Institutriz inglesa o americana, se prefiere que también sepa enseñar francés. Se le deja libre de las ocho de la mañana a las cuatro de la tarde, si lo desea. Línea entre H e I. Teléfono F-4648. 42598 24 sep.

UN BUEN VENDEDOR

para la venta de almanaques y artículos para anuncios. El más fino y extenso muestrario del mundo. Freeman Company. Tejadillo 46, Habana, 8 a 10 a. m. 41772 30 sp.

VENDEDORES relacionados con bodegas, cafés y restaurants, se solicitan para la venta de un buen artículo con 16 años de fabricación. De 3 a 6 p. m. Rodríguez número 46. 41571 24 sep.

26.—Agencias de colocaciones

LA AGENCIA LA UNION

De Marcelino Menéndez, 29 años de establecida. Es la única que en cinco minutos facilita todo el personal con buenas referencias. Llamen al Teléfono A-3318. Habana 114. 42336 25 sp.

AGENCIA DE COLOCACIONES LA CAMAGUEYANA

Necesito criadas y cocineras ganando $25 a $35, que duerman en la colocación, que tengan recomendaciones. Servicio a todas horas. Acosta 52. 42241 26 sp.

GRAN AGENCIA DE COLOCACIONES LA CAMAGUEYANA

Facilita toda clase de servidumbres. Servicio a todas horas. Teléfono A-8937. Incluso cocineros, cocineras y criadas que hablan inglés. 42240 26 sp.

VILLAVERDE Y COMPAÑIA

O'REILLY 13

Teléfono A-2348. Unica Agencia que dispone de personal competente y recomendado por sus aptitudes, moralidad y referencias. Facilita cocineros, criados, jardineros, dependientes, en todos los giros, chauffeurs, fregadores, ayudantes, camareros y cuantos empleados necesiten se mandan a cualquier punto de la Isla. Villaverde y Ca. O'Reilly 13. Telf. A-2348. 41984 22 sp.

LA HONRADEZ

Agencia de colocaciones, Zulueta 73. Teléfono M-2447. Necesito criados, buenos sueldos. 41930 16 oct.

"EL IRIS"

Agencia de Colocaciones. Luz 59. Teléfono A-9132. Tenemos toda clase de servidumbre con buenas recomendaciones y servimos con rapidez. Teléfono A-9132. 40170 4 oct.

"LA CARIDAD"

Agencia de colocaciones. Formalidad y buen servicio, de Julio Romero. Vives, 111, teléfono M-2835. 40744 8 oc.

(G) SE OFRECEN

27.—Criadas de mano y Manejadoras

DESEA colocarse una muchacha española para criada de manos. Informan Cerro 871. Teléfono I-2470. 42907 27 sep.

DESEA colocarse una buena criada de mano o para manejadora, lleva tiempo en el país. También es muy buena cocinera. Compostela 58. Teléfono A-4793. 42934 25 sep.

DESEA colocarse una joven española de 14 años, para manejadora o ayudar a la limpieza. Tiene familia que la garantice. Informan Reina 98, teléfono A-1727, Tintorería. 42776 25 sp.

SE desea colocar una joven peninsular de criada de mano; entiende algo de todo; no duerme en la colocación. Informan en Aguila 114-A, cuarto 53. Teléf. A-7048. 42772 24 sp.

SE desea colocar una buena criada de mano; tiene buenas referencias. Informan Calle L núm. 117, entre 11 y 13, Vedado. 42789 25 sp.

DESEA colocarse una joven española para criada de mano o habitaciones. Informan Teléfono U-1689. 42828 24 sp.

DESEA colocarse una joven española de criada de mano. Tiene referencias de otras casas. Teléfono I-6706. 42851 24 sp.

DESEA colocarse una joven española para criada de mano. Informan en Gloria número 28. A-9596. 42854 25 sp.

DESEA colocarse una joven de criada de mano. Sabe cumplir con su obligación. Tiene que ser familia de moralidad. Tiene familia del comercio que responde por ella. Informan Monte 360. Teléfono A-8225. 42857 24 sp.

UNA muchacha española desea colocarse de criada de mano o manejadora. Sabe de cocina. Es seria y quiere casa de moralidad. Informan San Felipe y Ensenada al lado de la Fábrica de Mosaicos La Cubana, bodega. Teléfono I-5687. 42871 25 sp.

DESEA colocarse una joven española de criada de mano. Sabe un poco de cocina, en casa particular. Es fina, honrada y trabajadora. La recomiendan en la casa que trabajó dos años y medio. Informan U-1184. 42866 24 sp.

DESEA colocarse una joven española de manejadora o criada de mano en casa de moralidad. Informan en el Teléfono I-1224 e I-6373. 42873 24 sp.

DESEA colocarse una muchacha de mediana edad, para criada de mano. Entiende algo de cocina. Primelles 39. Informan Teléfono I-1493. 42882 25 sp.

SE ofrece una muchacha española, joven de criada de mano o para un matrimonio para cocinar y limpiar. Es seria y de confianza. Cienfuegos 3, altos. Teléfono A-0212. 42867 24 sp.

DESEA colocarse una joven española, para comedor o criada de mano. Tiene recomendación. Teléfono A-2987. 42870 24 sp.

SE desea colocar una muchacha de manejadora o criada de cuartos; sabe coser. Informan teléfono I-2796. 42736 25 sp.

DESEA colocarse una joven española de criada de mano o de cuartos; sabe cumplir con su obligación. Teléfono F-5262. 42740 24 sp

SE desea colocar joven española de criada de mano o comedor. Informan en el teléfono A-8444. 42752 25 sp.

JOVEN española desea colocarse para limpieza o manejadora. Informan Santa Clara 16. Hotel La Paloma. Teléfono A-7100. 42634 24 sep.

SE ofrece una señora joven española, para manejadora o criada de mano, con tiempo en el país, tiene casa de comercio que la recomiende, no le importa ayudar a la cocina. Informan Tel. M-9762. 42660 25 Sep.

SE desea colocar una joven española de manejadora o criada de comedor. Informan Cuba 119, esquina a Merced. 42674 24 Sep.

SE desea colocar una joven española de criada de mano o de manejadora, también para ayudar a los quehaceres de una casa, tiene buenas referencias. Monte 311. Teléfono A-5876. 42680 24 Sep.

DESEA colocarse joven española, de criada de comedor o de cuartos, sabe servir la mesa a la rusa, tiene buenas recomendaciones de casas americanas, no le importa ir al campo. Tel. M-4871. 42705 24 Sep.

UNA joven española desea colocarse de criada de mano o cuartos, tiene informes de la última casa que trabajó. Informan F-2398. 42716 24 Sep.

DESEA colocarse una joven española de criada de mano o manejadora. Informan Oficios 68. 42733-34 24 Sep.

SE desea colocar una señora joven española de manejadora o criada de mano y entiende algo de cocina, tiene recomendaciones de casas donde crió niños. Informan en la calle Suárez número 123. Ciudad. 42608 24 sep.

SE desea colocar de criada de manos una señora de mediana edad, tiene referencias, Apodaca 26 altos. 42609 24 sep.

UNA joven española desea colocarse de criada de mano o para cocinera, sabe cumplir con su obligación. Tel. A-5739. 42700 24 Sep.

SE desea colocar una muchacha peninsular para criada de mano o manejadora. Informan San Miguel 205, altos, teléfono U-3422. 42473 25 sp.

28.—Criadas de Habitaciones y Coser

SE desea colocar una muchacha española para coser y hacer limpieza; corta por el figurín. Villegas 133, teléfono M-7157. 42763 25 sp.

SE OFRECEN

DESEAN colocarse dos muchachas; una para limpieza y costura. Sabe cortar de todo y otra para manejar un niño chiquito. Informan Teléfono F-4678. 42860 26 sp.

DESEA colocarse joven española con referencias, para criada de cuartos o comedor, sabe servir a la rusa. Informan Teléfono FO-1091. 42697 24 Sep.

29.—Criados de mano

SE ofrece un buen criado de mano, peninsular, con referencias de casas conocidas, lo mismo me coloco de camarero o portero. Teléfono A-4792. 42935 25 sep.

SE desea colocar criado de manos un joven español acostumbrado a trabajar en buenas casas teniendo quien lo recomiende. Informan F-2255. U. H. 42929 26 sep.

UN español desea casa particular criado de mano o portero. Tiene referencias. Teléfono A-7396. 42766 67 24 sp.

DESEA colocarse un criado español en casa particular, de huéspedes o camarero. Tiene quien responda por él. Teléfono A-8816. 42825 24 sp.

DESEA colocarse un joven español para criado de mano o comedor. Sabe servir la mesa. No tiene pretensiones. Tiene referencias de la casa donde ha trabajado Teléfono F-3157. 42342 25 sp.

UN buen criado de mano de servicio fino, de comedor y ayuda de cámara, español y de mediana edad, con buenas referencias de casas donde ha trabajado desea colocarse. Informan Tel. A-3091 42864 25 sp.

30.—Cocineras

UNA señora joven decente, solicita trabajo en oficina particular, o consultorios. Teléfono U-3426. 42933 26 sep.

SE desea colocar una señora de mediana edad para cocinar o para manejadora. Está práctica en todo y tiene buenas referencias. Informan, teléfono F-1148. 42758 25 sp.

SE desea colocar una cocinera para corta familia; desea casa de moralidad; sabe cumplir con su obligación. Informan en el teléfono M-5512. 42771 24 sp.

UNA muchacha americana desea colocarse de cocinera con familia cubana que hable inglés. Calle 15 número 45, entre 18 y 20, Vedado, habitación 6. Adina. 42762 25 sp.

SE desea colocar una española; sabe cocinar a la española y a la criolla; es limpia y trabajadora; no duerme en la colocación. Informa, Lamparilla 31, altos. Teléfono M-6165. 42777 26 sp.

DESEA colocarse una española para cocinar y limpiar, es honrada y trabajadora. Informan I-3175. 42833 25 sp.

DESEA colocarse una señora española de mediana edad para cocinar en casa de comercio o casa particular. También puede ayudar a la limpieza siendo corta familia. Sabe su obligación. Informan: Jesús María 120. 42863 25 sp.

COCINERA española, mediana edad, desea colocarse, variado, española y criolla Entiende algo de dulce. No duerme en la colocación. Cuba 28, esquina a Cuarteles. 42765 24 sp.

COCINERA repostera desea colocarse. Duerme en la colocación. Informan Teléfono M-9396. 42783 24 sp.

COCINERA repostera, desea colocarse. Sabe trabajar. Tiene buenas referencias. Calle I No. 6 entre 9 y Calzada, Vedado. 42814 25 sp.

COCINERA repostera desea colocarse en casa de moralidad. Cocina a la criolla y española. Duerme en la colocación. Para informes Lamparilla 69, altos. 42880 24 sp.

UNA peninsular desea colocarse de cocinera; sabe criolla, española, francesa, y dulces. Tiene buenos informes, no duerme en la colocación. Estrella 62 (antiguo) altos entre Manrique y San Nicolás. 42801 24 sp

DESEA colocarse una cocinera española en casa particular. Informan 19 No. 327 esquina a B., Vedado. 42824 24 sp.

JOVEN española se ofrece para cocinera o criada de mano. Informan Luyanó, Manuel Pruna 21. 42831 25 sp.

DESEA colocarse una joven española para cocinar y limpiar. Tiene referencias e informan en la tienda de ropa La Elegancia. Neptuno 138. Tel. M-9710. Dormir fuera. 42887 24 sp.

SE desea colocar una joven española para cocinar, siendo corta familia, no le importa ayudar a la limpieza, tiene buenas referencias. Informan en Merced 79, bajos. 42669 24 Sep.

SE desea colocar una cocinera en casa de corta familia, duerme en la colocación, es catalana, cumple con su obligación. Informan Animas 18 bajos. Teléfono A-8641. 42679 24 Sep.

SE desea colocar una muchacha española, de cocinera, sabe cocinar bien a la española y a la criolla, si es un matrimonio solo, no tiene inconveniente en hacer los quehaceres de la casa. Informan en Apodaca 19, bajos. 42682 24 Sep.

DESEA colocarse una señora de mediana edad para cocinera o para limpieza, o para criar un niño al pecho o a mano, es española, llamen al Tel. F-5415. 42698 24 Sep.

SE desea colocar una buena cocinera española, cocina a la criolla y española, es repostera, también es muy limpia, trabajadora y muy formal, desea casa de moralidad. Informan en Lamparilla 50. Teléfono M-6018. 42727 24 Sep.

SE desea colocar una buena cocinera vizcaína en la Habana. Sabe cocinar a la criolla y a la española. No duerme en la colocación. Informan: Teniente Rey 85 por Villegas, habitación 16. 42438 24 sp.

UNA cocinera peninsular desea colocarse en casa de moralidad; no le importa casa inglesa, francesa o española y duerma en la colocación; cumple con su obligación y tiene referencias; informes: Santa Clara número 16, La Paloma. Teléfono A 7100. 41339-26 sep.

31.—Cocineros

MAESTRO cocinero español que lleva tiempo en el país desea colocarse en casa particular o de comercio, cocina a la criolla, francesa y española, sabe de repostería y va a las afueras de la Habana. M-8370. 42918 26 sep.

DESEA colocarse un buen cocinero repostero japonés. Casa particular. Va al campo. Cocina americana, criolla, etc. Buena referencia. Informan Bernaza 40 altos. Teléfono M-1731. 42852 25 sp.

DESEA colocarse un joven español de cocinero. Es muy aseado. Informan en Gloria $25. Teléfono A-0684. 42858 24 sp.

DESEA colocarse un joven de cocinero en casa de comercio o casa de huéspedes. Informan Teléfono M-8199. 42865 25 sp.

COCINERO repostero del país, ofrece sus servicios a casa particular o del comercio, va al campo, es hombre solo, sin grandes pretensiones. Maloja 53. Teléfono M-7447. 42646 25 sep.

ESPAÑOL cocinero, repostero, desea colocarse a trabajar en buenas casas, es solo y sale para el campo. F. V. Aguilera 53, altos. Tel. A-3090. 42668 24 Sep.

COCINERO peninsular, desea colocación, 50 años, muy limpio, en casa particular o del comercio, no tiene pretensiones. Informan Tel. A-5034 42671 24 Sep.

SE desea colocar un matrimonio español, para casa particular, él de cocinero y ella de criada de mano, tiene buenos informes, no les importa ir al campo, entiende bien de repostería, llamen al Teléfono A-7459, Amargura 41, bajos. 42675 24 Sep.

SE OFRECE BUEN COCINERO REPOSTERO

Español para casa particular o de comercio, es limpio en su trabajo, sabe las tres cocinas, sale al campo, es joven. Cienfuegos 14. Tel. A-7416. 42665 24 Sep.

JOVEN asiático, para cocinero en casa particular, sabe bien cocinar y hacer dulce de todas clases. Sueldo 40 pesos adelante. Informa Rafael Chon M-6429, Zanja 47, tercer piso. 42612 24 sep.

33.—Chauffeurs

CHAUFFEUR joven desea casa particular, sin pretensiones, habla inglés, Teléfono A-5447 de 9 a 11 a m. 42943 29 sep.

JOVEN español desea colocarse de chauffeur en casa particular no le importa salir al campo, sabe cumplir su obligación. Informan en Juan Delgado número 7. Teléfono I-5180. Reparto Santos Suárez. 42952 26 sep.

SE OFRECEN

CHAUFFEUR español, joven, se ofrece para casa particular o de comercio. Tiene recomendaciones de donde ha trabajado. Informan Teléfono A-3740. 42883 24 sp.

JOVEN español desea colocarse de chauffeur particular con cinco años de práctica, tiene referencias Llame al M-4105. 42643 24 sep.

CHAUFFEUR español desea colocarse en casa particular o de comercio, tiene inmejorables recomendaciones de donde ha trabajado. Informan teléfono A-4316. 42644 24 sep.

DESEA colocarse un joven español de Chauffeur particular, o de comercio. Para más informes llame al teléfono U-5721. 42719 24 Sep.

CHAUFFEUR español, con 10 años de práctica, desea colocarsee en casa particular o de comercio, tiene real teléfono M-5623, pregunte por ferencias, para más informes llame Enrique. 42711 18- 24 Sep

34.—Tenedores de libros y Oficinistas y Empleados de Oficinas

JOVEN práctico trabajos generales de oficina, taquígrafo español, inglés con buenas referencias, solicita empleo. Gener. Teléfono M-4925. 42912 26 sep

TENEDOR de Libros con amplios conocimientos en contabilidad. Arreglo libros mal llevados; hago balances, liquidaciones, etc. Magníficas referencias. J. C. Garrido. Prado 33, altos. Tel. A-5708. 42389 25 sp.

35.—Varios

HONRADO obrero español, con referencias comerciales, solicita trabajo estable en casa de comercio, de dependiente de almacén, cobrador, etc. No tiene pretensiones y es apto para la carpeta. Llame al teléfono A-9166, bodega y pregunte por Gabriel. 42923 26 sep.

SE ofrece un muchacho de 16 años, español, para camarero o mensajero, limpiar establecimiento y hacer mandados. Conoce bien la capital y tiene quien lo represente. Teléfono A-5274. 42875 25 sp.

SE desea colocar un joven de 17 años en café o bodega, lleva 3 años en el país, tiene quien lo garantice, dirección Buenavista. Avenida 7 y 6, Marianao. Teléfono F.O.-2102. 42654 1 oct.

UN español de mediana edad, desea colocarse de portero en casa de moralidad o para cuidar a caballero enfermo. Razón Aguiar número 112, altos. Telf. M-2854. 42592 24 sep.

ME ofrezco como vendedor o dependiente cualquier giro, sin pretensiones. Informes teléfono M-5807. 42426 26 sp.

ME ofrezco como vendedor o dependiente cualquier giro, sin pretensiones. Informes teléfono M-5807.

DESEA colocarse en muchacho para criado o para cualquier trabajo; no tiene muchas pretensiones; Teléfono A 9632. Sol 104. 41334 24 sep.

(H) COMPRA Y VENTA DE FINCAS

36.—Urbanas

COMPRA Y VENTA DE CASAS TERRENOS Y FINCAS RUSTICAS

DINERO EN HIPOTECA

MENDOZA Y CA.

Corredores

Obispo 63. Habana.

Dirigirse al Sr. Cruz Muñoz

Teléfono M-6921.

Horas, de 9 a 11 a. m.

E 2140 ind 1 Sp.

COMPRO

una casa en el Vedado

ESTABLECIMIENTOS

GRAN bodega cantinera, vendo en la calle Lealtad con una gran venta diaria y se da barata y con facilidades de pago. Sr. P. Quintana, Belascoaín núm. 54, altos, entre Zanja y Salud.
42484 25 sp.

BODEGA MUY CANTINERA, SOLA, EN ESQUINA, NO PAGA ALQUILER, 8 AÑOS CONTRATO
Vende diario 80 pesos. Se vende con poco contado. Informes gratis. Suárez, Cerro 537.

LOCAL PARA BODEGA

En calle comercial, contrato 8 años, no paga alquiler. Informa: Suárez. Cerro número 537. 40538 24 sp.

(K) COMPRA Y VENTA DE ANIMALES

CACHORROS policías legítimos alemanes de tres meses se venden. Pueden verse en Concordia 8. M-9392.
42652-53 24 sep.

SE venden dos perros Pointes, un cachorro que cobra y un maestro en la codorniz y una escopeta calibre 20, vizcaína, Carlos III y Luaces, panadería.
42475 24 sp.

MULOS, VACAS Y CABALLOS
Recibimos el lunes 75 mulos de superior calidad y propios para toda clase de trabajos. Tenemos mulos de uso y bicicletas nuevas, muy baratas. También recibimos 50 vacas Holstein y Jersey de la más fino que se importa para Cuba, muchas de ellas registradas de pura raza. Tenemos caballos finos de Kentuckey; marchadores y de trote a precios muy reducidos. Visítenos y saldrá usted complacido. Vendemos a precios sin competencia. Harper Bros. Calzada de Concha 11 esquina a Fomento, Luyanó, Habana. 41613 14 act.

RECIBIMOS 25 mulas nuevas; tenemos 40 mulos de uso y 40 bicicletas todas clases, 10 carros cuatro ruedas, arreos, cretones, 6 arañas, 3 carros agencias, 4 carretas, caballos finos de Kentucky y del país. Teléfono I-1376, Marina esquina a Atarés, Jesús del Monte, Jarro y Cuervo. 39219 29 sp

(L) AUTOMOVILES

39.—Venta

SE vende un Chevrolet, motor a prueba, gomas nuevas y fuelle y pintura. Vives 19, a todas horas. Garage El Aguila.
42910 29 sep.

CAMION STEWART
2 1/2 toneladas, vendo en buenas condiciones, listo para trabajar. Velázquez 98 esquina a Guasabacoa.
42569 25 sp.

SE vende barato un Ford sinfín de volteo en buen estado. Informan en la vidriera del de Madrid, Egido y Corrales.
42601 26 sep.

GANGAS IMPERIALES

BUICK
tipo Canada, seis ruedas alambre, goma, pintura, fuelle completamente nuevo, su mecanismo en perfecto estado de funcionamiento.

CADILLAC
tipo moderno, siete pasajeros, uso particular, acabado de pintar, en excelentes condiciones, el carro ideal para la temporada de turismo, a un precio ridículo.

CHRYSLER SEDAN
cinco pasajeros, lujosamente acabado, pintura Duco, gomas y máquina en excelente estado, garantía como carro nuevo, a casi la mitad de su valor.

FORD SEDAN
cinco pasajeros, en magníficas condiciones de funcionamiento, una verdadera ganga

IMPERIAL AUTOMOBILE COMPANY
AGENCIA DE LOS CHRYSLER
San Lázaro No. 99-B.
42602 24 sep.

SE vende Hudson 5 pasajeros, San Lázaro 315. 42472 28 sp.

APROVECHE LA OCASION, compre para su familia un magnífico automóvil "Cadillac" cerrado de siete asientos, penúltimo modelo, recién pintado, elegantísimo. Costó siete mil pesos se da en dos mil quinientos, casi regalado, venga a verlo. Informes en el teléfono U-2576.

E. 2268 3 d-22 Sep.

AUTOMOVILISTAS
Comprando máquina usada o vendiendo nuestra repintar y ponerla como nueva, baratísimo. Arreglamos encendido, carburación, cargamos acumulador, barato; hasta enseñamos a manejar si no sabe usándole título. Centro Automovilista San Lázaro 360 casi esquina a Belascoaín.
42578 5 oct.

OPORTUNIDAD PARA PERSONA DE GUSTO
Automóvil Packard, premiado en la Exposición de New York en Diciembre de 1925. Motor de 8 cilindros, cinco asientos, tipo Sport Luxe Special, color crema, equipado con últimos detalles, seis ruedas de disco y 8 gomas con sus cámaras. Póliza de seguro vigente por un año más. Garantía absoluta de 5.000 millas caminadas solamente, derecho a esmerilado y limpieza de carbón todavía vigente con la agencia. Precio $3750.00. Nicolás Quintana. 11 esquina a 2, Vedado. Solamente se puede ver a las 7 1/2 de la mañana y a las 2 de la tarde.
42430 27 sp.

AUTOMOVILES

CHASIS PARA REPARTO
Se venden dos completamente nuevos, marca Chevrolet, media tonelada o tonelada y media, al contado o plazos, con poca cantidad de contado. Tengo carrocerías abiertas y expreso. Sirven para guagua hasta 18 pasajeros. Pida mis precios. Miles. Prado y Genios.
42550 24 sp.

SE venden dos camiones White de cinco toneladas, con carrocería, se dan facilidades de pago. Informan Blanco de Córdova, Cuatro Caminos. Verlos en San Pablo y Vista Hermosa. Cerro.
42730 6 Oct.

CHEVROLET ULTIMO MODELO
Se vende uno completamente nuevo, con facilidades de pago y poca cantidad de contado. Vea otros modelos abiertos o cerrados en el salón de Exposición de E. W. Miles. Prado y Genios.
42549 24 sp.

40.—Reparaciones y Accesorios

LA UNICA CASA QUE SE DEDICA A LIMPIAR AUTOMOVILES EN LA HABANA
Tenga su carro limpio y pintado. Nosotros se lo haremos, en poco tiempo y verá que queda mejor que en otros lugares a más bajo precio. P. C. Altman. Aramburu 2. Teléfono U-2052.
42470 20 oct.

PROPIETARIOS de camiones, aprovechen ganga Gomas macizas sello Rojo, absolutamente frescas 36 x 4, 34 x 5, 36 x 5, 38 x 5, 40 x 5, 36 x 6, 40 x 6, 36 x 10, 40 x 12. Garage Hispano. Jesús del Monte 634. Teléfono 1-3348.
41649 29 sep.

(LL) DINERO EN HIPOTECAS

41.—Se ofrece

TENGO para primeras hipotecas $50.000 que doy fraccionados en cantidades de $2.000 en adelante con módico interés. Si hay buenas garantías hago las operaciones rápidas. Más detalles en Animas No. 16, bodega. Sr. Adolfo Fernández.
42826 25 sp.

SE dan en hipoteca tres partidas: una de $40.000; otra de $14.000; y otra de $7.000. Interés bajo pero con sólida garantía. Doctor Fernández, Habana 86, tercer piso. De 2 a 6.
42742 25 sp.

SE dan tres mil pesos en primera hipoteca en esta ciudad. Trato directo con propietario, no corredores. Informan Reina 27, cuarto No. 303. De 4 a 6 de la tarde.
42692 24 Sep.

HIPOTECA $500 A $50.000 Habana Repartos; también segunda hipoteca; voy a domicilio. Neptuno 29, Campoamor, de 9 a 11 y de 1 a 3. Díaz.
42053 25 sp.

DINERO al 7 y 8 por ciento, tengo para colocar $80.000, que los doy juntos o fraccionados por uno o diez años, pudiendo devolverlos cuando usted quiera. P. Quintana, Belascoaín núm. 54, altos, U-5735, entre Zanja y Salud.
42487 25 sp.

HIPOTECAS
En grandes y pequeñas cantidades en primera y segunda hipotecas al mejor tipo de plaza, sobre casas construídas y en construcción en la Habana, Marianao y sus repartos, también sobre fincas rústicas y solares yermos, brevedad y reserva, Martínez y Prieto, O'Reilly número 23, de 10 a 12 y de 3 a 5, teléfono A-6951.
E 2248 30 d 15 sep.

PRESTO dinero desde $500 en adelante en primeras hipotecas. No corredores. Llame al Tel. M-4995. Sr. Correa. 42357 29 sp.

DINERO para hipotecas al tipo más bajo de plaza, en todas cantidades, con la mayor reserva y prontitud. Miguel F. Márquez, Cuba 50.
E 2102 ind 1 Sp.

CLAUDIO R. ARELLANO
Dinero en Hipoteca
Tel. A-8297. Cuba, 50.
E 2138 ind. 1 Sp.

$31.000 AL 7%
Doy en hipoteca, también tengo $12.000.
JORGE GOVANTES
San Juan de Dios 3. M-9595. A-5181.
40612 7 oct.

42.—Se toma

NECESITO 6,000 PESOS AL 8%
Sobre mi chalet de dos plantas en Alturas de Almendares. Llamen al Tel. FO-1097 Sr. Dorado. 42894 26 sp.

(M) BONOS Y VALORES

43.—Se compran

CERTIFICADOS de Adeudos. (Créditos del Gobierno). Aprobados por la Comisión de Adeudos del Estado, compro cualquier cantidad. Pago el mejor tipo de plaza. Operación en el día. Alberto Cuervo. Aguiar 65. Teléfono M-7991.
41831 30 sp.

COMPRO CREDITOS DEL GOBIERNO
aprobados por la Comisión de Adeudos. Cualquier cantidad. No venda sin antes saber mi oferta. Manzana de Gómez número 318. Manuel Piñol.
39761 2 octubre.

(N) COMPRA-VENTA DE OBJETOS VARIOS

CAJAS de ocasión para caudales y de archivos, no reparo en precios. Villegas 6, Teléfono A-8054, Losada.
42915 1 oct.

SE venden un par de puertas de caoba, con cristales propias para establecimiento. Véanse en Inquisidor 4.
42655 27 Sep.

COMPRA-VENTA, OBJETOS

SE vende una cocina de carbón de piedra en muy buen estado. Amargura 94.
42888 89 24 st.

CAJA de caudales, una grande, de gusto y otra chica. Dobles combinaciones, fuertes, etc. San Ignacio 16. También una Underwood y mesa de caoba.
42881 24 sp.

BUEN negocio. Al primero que llegue a Neptuno 33, bajos, de 2 a 6 p. m. le cedo casi regalado los enseres de un bar y restaurant; por tener que dejar el local.
42899 25 sp.

CAJA DE HIERRO
Necesito una pequeña y en buenas condiciones y a verdadero precio de situación. Carret. Obispo 56, altos esquina a Compostela. Tel. M-3434.
42845 25 sp.

PUERTAS Y PERSIANAS
Cedro y de uso, vendo 21 hojas puertas, tablero, 12 persianas, una puerta calle grande con postigos, dos hojas, unas cajas azulejos. Habana 207. De 9 a 10 a. m.
42663 25 Sep.

PARA vidrieras baratas "La Primera de Agua Dulce" las tenemos para todos los giros, también se componen y cambiamos por otras. Jesús del Monte 116. Teléfono A-9265.
41608 29 sep.

CAFETEROS
Aparatos modernos de hacer café, de dos depósitos, se liquidan muy baratos, así como sorbeteras, depósitos para helados, exprimidores de piña y otros muchos artículos del giro. Alfonso. Romay 57. Habana.
41705 24 Sep.

(Ñ) ENSEÑANZAS

COLEGIO
"AMELIA DE VERA"
Kindergarten
1a. y 2da. Enseñanza.
Galiano, 20 y Animas, 84.
Teléfono A-5801.
E 2266 15 d 22 sep.

GRAN ACADEMIA DE
Bailes. Amistad 140, altos. La que garantiza la más completa enseñanza en toda clase de bailes.
42810 26 sp

BAILES, BAILES
REFUGIO, 8, ALTOS
Foxtrot, Charleston, Tango, Danzón, cualquier baile en cortísimo tiempo. Curso completo $8.00. No pierda tiempo ni tire su dinero, empiece hoy. Profesor Rex y señorita Gil, de 4 a 11 p. m.
42196 25 sep.

GRAN ACADEMIA COMERCIAL DE IDIOMAS, TAQUIGRAFIA Y MECANOGRAFIA, UNICA PREMIADA EN EL CONCURSO PROFESIONAL CELEBRADO EL 28 DE MAYO DE 1922. COLEGIO ELEMENTAL Y SUPERIOR. DIRECTOR: LUIS B. CORRALES. LOMA DE LA IGLESIA DE J. DEL MONTE. TELEFONO I-2490. CLASES DE DIA Y DE NOCHE. INTERNOS. EN TODAS LAS LIBRERIAS Y EN ESTA ACADEMIA SE VENDE LA UNICA ARITMETICA MERCANTIL PRACTICA, CON PROBLEMAS DE TENEDURIA DE LIBBROS, MAS UTIL Y MAS BARATA QUE SE CONOCE.
E 2114 ind 1 sp

PROFESORA titular de Corte y costura, con práctica en la enseñanza, se ofrece a dar clases en su casa y a domicilio. Clases de Sloyd en cartón y distintos trabajos manuales. Teléfono F-1366.
42772 1 oct.

ACADEMIA "BYRON"
PRIMERA ENSEÑANZA,
COMERCIO,
BACHILLERATO,
IDIOMAS
AMISTAD, 63, ALTOS
E 2269 Alt 23 sp.

COLEGIO ACADEMIA "SAN ANTONIO DE PADUA"
En este suntuoso, espléndido Colegio, disfrutan los alumnos de moderno mobiliario, aulas amplias y luminosas y de competentes profesores. Instrucción primaria, Preparatoria, Bachillerato, Idiomas, Comercio, Taquigrafía, Mecanografía, Piano, Pintura y Costuras y Labores. Visítenos o pídanos prospectos. San Lázaro 483 ,entre M y N. Teléfono: U-3180.
42745 22 oct

PROFESORA DE TAQUIGRAFIA
Clases particulares de taquigrafía Pitman y Mecanografía por una experta Taquígrafa clases por correspondencia. Se otorga Diploma. Informes, Bernaza 57, primer piso entre Teniente Rey y Muralla.
42819 6 oct.

ENSEÑANZAS

SANCHEZ Y TIANT
Colegio de Niñas
AVENIDA DE SIMON BOLIVAR ANTES REINA, Nos. 118 y 120.
La parte más alta de la Habana, 20 años de fundado. Bachillerato, enseñanza superior y primaria. Veinte afamados profesores. Alumnas internas, medio pupilas y externas. Teléfono A-4794. Se facilitan prospectos.
13854-55 30 sp.

ESTUDIO
MARIANO MIGUEL
ESCUELA LIBRE DE PINTURA
PREMIADO en la Exposición Nacional de Bellas Artes de Madrid, de 1904. Expositor de "Societé de Artistas Franceses" de París, 1893. Diploma de Honor del Salón de Otoño de la Asociación de Pintores y Escultores de Madrid 1924. Jurado del Concurso Aguafuertes del Círculo de Bellas Artes, Madrid, 1923.
Clases de Pintura, Estética y procedimiento del color, Aguafuerte Repujado en cuero y metal Batik. Clases especiales para Arquitectos, Militares y profesores de Magisterio.
ESTUDIO
Edificio del
DIARIO DE LA MARINA
Telf. F-3363.
E 2105 ind 1 Sp.

EXPERTO PROFESOR
De inglés, por un método rápido y práctico; clases a domicilio; Llame a Alvarado, A-2012.
42659 1 Oct.

PROFESOR MERCANTIL
Clases individuales y colectivas de Teneduría de libros y Cálculos mercantiles para jóvenes y señoritas aspirantes a Tenedores de libros. Prácticas igual que en un escritorio. Curso para alumnos adelantados. Taquigrafía Pitman y Mecanografía. Se otorga Diploma. Bernaza 57, primer piso. Sr. Orfila.
41229 11 oct.

COMPETENTE PROFESOR DE MATEMATICAS
Con referencias de los lugares donde ha trabajado. Se ofrece a Colegios o clases particulares. Sr. Rodríguez. M-4856.
42898 28 sp.

ESTUDIANTES
Libros de texto por la mitad de su precio y menos. Los encontrarán en Neptuno 131 esquina a Lealtad. La Flor Cubana, Fernández y López.
41536 13 oct.

Academia de inglés "ROBERTS"
GALIANO 38, ALTOS
LAS NUEVAS CLASES EMPEZARAN EL 2 DE OCTUBRE
Clases nocturnas 6 pesos mensuales. Clases particulares por el día en la Academia y a domicilio. ¿Desea usted aprender pronto y bien el idioma inglés? Compre usted el METODO NOVISIMO ROBERTS, reconocido universalmente como el mejor de los métodos hasta la fecha publicados. Tercera edición pasta $1.50. E 2214 ind 5 Sp.

ACADEMIA DE FRANCES, PIANO Y LABORES DE MANO
Se dan clases de francés, piano y labores por profesor y profesoras diplomados de París. Clases particulares y colectivas en la academia y a domicilio. Cursos nocturnos de 7 a 9. Se hacen también traducciones. Calle 4, 253, entre 25 y 27, teléfono F-2658.
40060 4 oc.

COLEGIO "SAN ELOY"
Primera enseñanza. Preparatoria. Bachillerato. Idiomas y Comercio. El Colegio más saludable de la capital. Quinta San José de Bella Vista, a una cuadra de la calzada de la Víbora, pasado el cruce. Ventilados dormitorios, espaciosas aulas, jardines, arbolado y campos de sports, como los grandes colegios del Norte. Dirección: Bella Vista y Primera Víbora. Teléfono I-6002. Pida prospectos
41004 24 sp.

BAILES, WILLIAMS, A-1525
Se enseñan todos bailes de salón que usted quiera $10 mensuales. Clases particulares. No academia. Casa de familia. Teléfono A-1525. Prof. Williams.
42099 17 oc.

INGLES
Enseñado por señorita americana. Sorprendentes resultados en pocas semanas. Garantiza al discípulo leerá, escribirá y hablará el inglés en breve tiempo. Lecciones a domicilio también. Miss Kapan, Belascoaín 98, M-1194.
40338 6 oc.

CATALINA POWERS DE FLORES
Profesora de Inglés, francés y Piano, del Conservatorio Nacional, se ofrece para clases a domicilio. San Miguel 49. Tel. M-2245. 41696 25 sp

ENGLISH Lessons given by english teacher highly recommended. Télephone F-1076. 42683 5 Oct.

UNA inglesa desea posición para enseñar inglés en casas o fuera Informan, María, cuarto número 1, calle 21 entre 10 y 12, Vedado.
42642 25 sep.

ENSEÑANZAS

PROFESOR y recientemente director de un colegio de 1a. y 2a. Enseñanza, incorporado, da clases particulares a domicilio. Teléfono M-4863, de 9 a 11 y de 2 a 4. 42853 26 sp.

(O) HOSPEDAJES

45.—Hoteles

HOTEL VANDERBILT
Espléndidas habitaciones, propias para familias estables. El punto más saludable de la Habana. Loma de la Universidad. Neptuno 309, esquina a Mazón.
42818 2 oct.

HOTEL TORREGROSA
Compostela 65 y Obrapía, distrito comercial y bancario, habitaciones todas con baño privado y elevador, gran restaurant en el segundo piso. Pensión completa 2 pesos. 42623 21 oct.

HOTEL "MAISON ROYALE"
Calle 17 esquina a J, Vedado. Situado en el mejor punto del Vedado tranvía a la puerta. Habitaciones frescas y ventiladas con baños, agua caliente a todas horas. Excelente comida. Se alquilan cuartos. Se admiten abonados al restaurant.
40622 29 sp.

HOTEL MAJESTIC
Belascoaín, 5
250 habitaciones con 250 baños.
Teléfs. Centro Privado U-1081, U-1082
Es el privilegiado por las familias que deseen vivir con economía y lujo, sin carecer del confort que exige la vida moderna, como baños privados con agua fría y caliente y teléfonos privados, así como una abundante y sabrosa comida. Para familias numerosas, precios especiales. Especialidad para matrimonios recién casados pasar su luna de miel.
42434 1 oct.

HOTEL "LOUVRE"
SAN RAFAEL Y CONSULADO
La señora María Martínez, fundadora de la acreditada casa "Martínez House" ha adquirido el hotel Louvre y lo ha montado con la elegancia, el confort y el lujo de sus antiguos tiempos. Hermosos departamentos y precios económicos. Recibimos abonados al comedor. Telf. A-4556
42043 18 oc

HOTEL "EL CRISOL"
LEALTAD 102.
La mejor casa para familias. Todas las habitaciones con servicio privado, con agua fría y caliente a todas horas. Habitaciones desde $25.00 mensuales. Teléfono A-9158.
E 2124 ind 1 Sp.

THE SAVOY
F esq. 15, Vedado. Tel. F-5270.
No se necesita ir al Norte
para pasar un verano agradable. La loma del Vedado reúne todos los atractivos de los pueblos veraniegos americanos: cines, paseos, baños de mar, Tennis Club a poca distancia, del Golf Club, Yacht Club, Hipódromo, etc. En "The Savoy" LOS PRECIOS INCLUYENDO TRES EXCELENTES COMIDAS DIARIAS EN MESAS SEPARADAS SON MODICOS. Todas las habitaciones con ventilación directa. Baños con abundante agua fría y caliente a disposición de todos los huéspedes; habitaciones con baño particular. Sesenta metros de hermoso portal, siempre fresco y con sombra. A media cuadra de los tranvías y del ómnibus de la calle 17; dos y media cuadras de los tranvías de la calle 9 (Avenida Wilson); doce minutos del Parque Central, tiendas, Teatros, Bancos, etc.
LA CASA DE LAS ESTATUAS
1998 Ind 13 ag

HOTEL ALAMAC
Prado y Colón
Exclusivamente para residencia de familias. Todos los apartamentos con baño privado y teléfono. Precios especiales para residencia permanente. Desde $100 en adelante. Teléfono M-9937.
41412 28 sp

AVISO
El Hotel Roma, de J. Socarrás, se trasladó a Amargura y Compostela, casa de seis pisos, con todo confort, habitaciones con baño, agua caliente a todas horas, precios moderados. Teléfonos: M-6944 y M-6945. Cable y Telégrafo Romotel. Se admiten abonados al comedor. Ultimo piso. Hay ascensor.
E 2136 ind 1 Sp.

46.—Casa de Huéspedes

PRADO 93 altos café Alemán, gran casa de huéspedes, apartamentos amueblados a precios rebajados. Tenemos con sala, comedor y cuarto. Habitaciones desde 10 pesos. 42903 25 sp.

CASA DE HUESPEDES
Galiano 84, altos del Café "La Isla". Hay un departamento con tres habitaciones, baño privado y terraza, propio para familia. Otro con balcón a Galiano.
42571 27 sp.

EN casa de huéspedes se alquilan ventiladas habitaciones con y sin vista a la calle. Se solicitan también socios de cuartos. Precios módicos. Compostela 94 altos. 40619 7 oct.

CASA de huéspedes cerca del Parque, con dos departamentos y 18 habitaciones, todas con baño, edificio moderno, se traspasa por no poderla atender. Teléfono M-9392.
42616 24 sep.

(P) PARA LAS DAMAS

MANICURE-PEINADORA
¿Queréis tener las manos bonitas y elegantes? Llamen a Tomasa Martínez, que es la manicure y peinadora predilecta de la alta sociedad. A-0814.
39457 30 sep.

PARA LAS DAMAS

SE TRASLADO
El depósito de la Tintura París, a Trocadero 103, bajos, entre San Nicolás y Galiano. La mejor de las Tinturas para dar su color natural a su cabello.

MASAJES
Limpieza del cutis por un procedimiento moderno, haciendo desaparecer las arrugas y todo lo que moleste a su piel, dejándola suave y tersa. Llame al Teléfono M-2476. De una a siete p. m.
41425 13 oct.

(Q) COMPRA Y VENTA DE INSTRUMENTOS DE MUSICA

AFINE SU PIANO POR SOLO $3
Si le faltan cuerdas las pongo gratis. Pianolas desbaratadas quedan nuevas y barnizadas. Precios baratísimos. Teléfono I-7729. 42696 26 Sep.

VENDO en $90 un buen piano alemán "Fritz Kuhla", color caoba, en estado como nuevo. Tenerife, núm. 61.
42407 24 sp

PIANO, vendo urgentemente, no reparo en precio, está nuevo; es moderno, si lo ve no compra otro. Animas 165, letra A, entre Gervasio y Belascoaín.
42443 25 sp.

PIANO Tonk casi nuevo se vende muy barato, con facilidades de pago. Aguila 211 al lado de Los Precios Fijos.
42081 25 sp.

PIANOS nuevos de las marcas Majestic, a $340.00, autopianos $450. Victrolas a plazos. $2.00 semanales.
JOHN L. STOWERS
San Rafael No. 29.
Teléfono A-3962. Habana
E 2107 ind 1 Sp.

PIANOS nuevos a plazos, 10.00 al mes; automáticos $15.00. Victrolas $8.00 mensuales.
JOHN L. STOWERS
San Rafael No. 29.
Teléfono A-3962. Habana.
E 2106 ind 1 Sp.

AFINADOR de pianos. Experto en autopianos, W. H. Smith. El mejor en Cuba.

¡INDUDABLEMENTE!
Animas 35. Teléfono M-7478. Habana.
E 2104 ind 1 Sp.

PIANOS, pianolas e instrumentos al contado y en plazos módicos. Música impresa y estudios para todos los conservatorios. Pianos de alquiler, afinaciones y reparaciones. Calidad y bajo precio. Viuda de Carreras y Ca. Prado, 115, teléfono A-3462.
E 2126 ind 1 Sp.

(R) MAQUINARIAS

48.—Compra

PEDRO ECHEGARAY
Compra y vende toda clase de maquinaria eléctrica. Si usted tiene un motor pequeño yo le facilitaré uno para su servicio y si usted tiene un motor grande yo se lo cambio. Venga a Amargura 79. Tel. M-4945.
42327 4 ot.

49.—Venta

EQUIPO COMPLETO
PARA TEJARES
Tenemos en stock acabado de fabricar, un equipo completo para la fabricación de losetas, con capacidad para veinte mil losetas diarias, adaptable a tubo hasta de ocho pulgadas de diámetro y compuesto de bocoy, mezcladora, dos molinos y su cortadora. También tenemos bases para piedra esmeril, montadas sobre cajas de bolas. Castelló y Meléndez, Arano y Guasabacoa. Luyanó. Teléfono I-5304.
E 2191 Ind 1 sp.

(S) MUEBLES Y PRENDAS

51.—Compra

COMPRO MUEBLES, A-9205
modernos y de oficinas, máquinas de coser Singer y Victrolas. En muebles finos, pagamos los mejores precios. "El Volcán", Factoría 26, teléfono A-9205.
42768 26 sp.

COMPRAMOS MUEBLES A-7589
Muebles modernos, pianos, victrolas, mantones, objetos de arte y valor. En muebles finos pagamos buenos precios Avise al Teléfono A-7589. 42667 30 sp

52.—Venta

MAQUINAS "SINGER"
Para talleres y casas de familia. ¿Desea usted comprar, vender o cambiar máquinas de coser, al contado o a plazos? Llame al teléfono A-8381. Agencia de Singer, Pío Fernández.
30286 30 sp.

PARA Oficinas y de ocasión. Mesas planas de caoba. Burós de caoba y roble desde 12 pesos. Archivos y muebles de todas clases. Villegas 6, Teléfono A-8054, Losada.
42916 1 oct.

LA CASA ALONSO, MUEBLES BARATOS
Alquilados y a plazos. Juegos cuarto, 3 cuerpos a $200; de dos $110 y $150; Sala, $45; laqueado $75 y $100; comedor $110 $150 y $300; mimbre $65, $75. Caoba $40 y $75, camas, coquetas, aparadores, lámparas, pianos, pianolas y todo lo que del giro se necesite. La Casa Alonso. Alquilados y a plazos. Se hacen cambios. Gervasio 59 y Neptuno 169. Tel. U-5975.
42807 28 sp.

JUEGO de cuarto, lujoso, de caoba y bronces, estilo elegante, poco uso. Costó dos mil. Si tiene interés en comprarlo venga a Monserrate 29.
42890 24 sp.

MUEBLES Y PRENDAS

VALIOSOS MUEBLES
Gran juego comedor Luis XVI de sala, dorado, con espejo, magnífico, de escritorio, Renacimiento. Platos de familia escudo, gran jarrón. Oquendo 18 casi esquina a San Miguel. U H 42900 25 st.

REGIO JUEGO DE CUARTO
de tres cuerpos, caoba, plumeado y con bronces, finísimo, propio para personas de gusto y un juego recibidor de caoba estilo Renacimiento. Se venden por menos de la mitad de su valor en Factoría 26, esquina a Apodaca.
42769 25 sp

VENDO máquina escribir "Underwood" modelo 5 y su bureau cerrado, todo en muy buen estado, Muralla 98, Departamento 201.
42610 27 sep.

MAQUINA UNDERWOOD, $30
Underwood, sin estrenar, nueva, $55; Remington, moderna, $30. Cedemos muestrarios extranjeros por embarcar. Reina cerca Campanario. Tienda ropa. Comisionista. Hasta las 12. 42613 1 oct.

SE venden varios muebles de una casa particular, finos, en muy buen estado. Vedado, calle Paseo 268, entre 25 y 27, bajos. 42450 23 sp

PARA MUEBLES BARATOS
DIAZ Y CHAO
ALMACEN DE MUEBLES Y CASA DE PRESTAMOS
Gran rebaja de precios en todas nuestras existencias. Novedad en modelos nunca vistos. También compramos muebles de uso, pagándolos más que nadie. Facilitamos dinero sobre prendas en todas cantidades con módico interés. Visítenos y se convencerá. Neptuno 197 y 199, esquina a Lucena. Teléfono U-5154.
41756 15 nv

SE ARREGLAN MUEBLES
Reparación de toda clase de muebles, finos y corrientes. Especialidad en esmaltados y barnizados. Tapizamos y envasamos. Garantizando el trabajo. U-5288.
41132 10 oct.

"LA NUEVA ESPECIAL"
Neptuno 191-193, entre Gervasio y Belascoaín, teléfono U-5010, Almacén importador de muebles y objetos de fantasía.
Vendemos con un 50 por ciento de descuento, juegos de cuarto, juegos de comedor, juegos de mimbre, y cretonas muy baratos, espejos dorados, juegos tapizados, camas de hierro, camas de pino, burós escritorios de señoras, cuadros de sala y comedor, lámparas de sobremesa, columnas y macetas mayólicas, figuras eléctricas, sillas, butacas y esquinas doradas, portamacetas esmaltados, vitrinas, coquetas, entremeses, cherlones, adornos y figuras redondas y cuadradas, relojes de pared, sillones de portal, escaparates americanos, libreros, sillas giratorias, neveras, aparadores, paravanes y sillería del país en todos los estilos.
Llamamos la atención acerca de unos juegos de recibidor finísimos de meple, cuero marroquí de lo más fino, elegante, cómodo y sólido que han venido a Cuba, a precios muy baratísimos.
Vendemos los muebles a plazos y fabricamos toda clase de modelos, a gusto del más exigente.
Las ventas del campo no pagan embalaje y se ponen en la estación o muelle.
Dinero sobre prendas y objetos de valor, se da en todas cantidades, cobrando un módico interés, en LA NUEVA ESPECIAL, Neptuno 191-193, teléfono A-2010.
Compramos y cambiamos muebles y prendas. Llamen al U-5010.
También alquilamos muebles.
E 2121 ind 1 sp.

MUEBLES EN GANGA
"La Especial", almacén importador de muebles y objetos de fantasía, salón de exposición, Neptuno 155, entre Escobar y Gervasio. Teléfono U-5620.
Vendemos con un 50 por ciento de descuento, juegos de cuarto, juegos de comedor, juegos de sala, sillones de mimbre, espejos dorados, juegos entapizados, camas de niño, burós escritorios de señora, cuadros de sala y comedor, lámparas de sobremesa, columnas y macetas mayólicas, figuras eléctricas, sillas, butacas y esquinas doradas, portamacetas esmaltadas, vitrinas, coquetas, entremeses, cherlones, mesas correderas, redondas y cuadradas, relojes de pared, sillones de portal, sillas giratorias, neveras, aparadores, paravanes y sillería del país en todos los estilos. Vendemos los afamados juegos de meple, compuestos de escaparate, cama, coqueta, mesa de noche, chiffonier y banqueta, a $185.
Antes de comprar, hagan una visita a "La Empecial". Neptuno 155, y serán bien servidos. No confundirse, Neptuno, 155.
Vendo los muebles a plazos y fabricamos toda clase de muebles a gusto del más exigente.
Las ventas del campo no pagan embalaje y se ponen en la estación.
E 2122 Ind 1 sp.

LA SEGUNDA COMPETIDORA
Préstamos y almacén de muebles. Se realizan grandes existencias de joyería fina, procedente de préstamos vencidos, por la mitad de su valor. También se realizan grandes existencias en muebles de todas clases, a cualquier precio. Doy dinero con módico interés, sobre alhajas y objetos de valor, guardando mucha reserva en las operaciones. Visite esta casa y se convencerá. San Nicolás, 250, entre Corrales y Gloria. Telf. M-2875.
RUFINO G. ARANGO
Se compran y cambian muebles y Victrolas, pagando los mejores pre-
E 2123 ind 1 Sp.

PARA OFICINAS
Muebles de ocasión, bufetes planos, burós de cortina, sillas giratorias, archivos y cajas de caudales. Villegas 6, por Bélgica (Monserrate). Losada, Telf. A-8054.

DINERO
No reparamos intereses. Préstamos sobre alhajas y objetos de valor.
LA HISPANO CUBA
Villegas 6, por Avenida de Bélgica, antes Monserrate. Teléfono A-8054.

COMPRAMOS
Muebles de oficina, archivos, máquinas de escribir, cajas de caudales, y máquinas de coser, Singer, los pagamos bien. Llame al teléfono A-8054. Villegas 6, por Monserrate, Losada.
E 2115 Ind 1 sp

MUEBLES Y PRENDAS

REALIZACION de prendas y toda clase de muebles, juegos completos y piezas sueltas en San José 75, casi esquina a Escobar. La Nueva Moda Teléfono M-7429.
42292 18 oct.

LA ARTISTICA
Doradores de muebles finos. Contamos con expertos operarios con muchos años de práctica. Tel. U-5975.
41980 1 oct.

FABRICA DE ESMALTAR MIMBRES
Esmaltamos juegos desde $15, bronceados desde $20; neveras a $10 y $12. Manrique No. 64. Teléfono M-3122.
42101 2 oct

SE ARREGLAN MUEBLES
"EL ARTE"
Taller de reparaciones, especialidad en muebles de uso, tapiz, esmalte y barniz, envases y embarque a todas partes. Gervasio 100. Teléfono U-5243.
41890 16 oct.

BUTACAS DE TEATRO
Nuevas y de uso. Gran existencia en plaza. Facilidades de pago. Texidor Company Limited, Ricla 27, Apartado número 2055. Habana. Visite nuestra Exposición.
E 2201 30 sep.

BUENA oportunidad. Se venden muebles de uso por cualquier precio. Dirigirse al señor Francisco Pérez. Teléfono A-2998. Gran hotel América, Industria 160.
41915 24 sep.

LAMPARAS EN GANGA
Se vende una lámpara de sala de bacarat, muy fina, en $300.00. Una lámpara de comedor, Una lámpara de pie de de bronce, en $100. mármol de Verona, en $80.00. Puede verse en la Casa Vilaplana. O'Reilly y Villegas.
E 2186 ind 1 Sp.

DINERO
En pignoraciones sobre joyas, interés económico y en todas cantidades. La Nueva Mina, de Bahamonde y Fernández, sucesores de Ricardo Rivera. Bernaza 8. Teléfono A-3662.
E 2076 30 sep.

INTERESANTE
Si usted necesita comprar muebles, no se haga sin antes visitar la casa González y Díaz, Neptuno número 167, teléfono U-5844 gran almacén de muebles finos y corrientes, y ahorrará usted dinero; vendemos al contado y a plazos. Las ventas para el interior no pagan embalaje; visítenos y se convencerá.

NOTA:
COMPRAMOS MUEBLES
LLAME AL TELEFONO U-5844
E 2125 ind 1 Sp.

ALMACEN DE MUEBLES
Finos y modestos los más bajos precios, tenemos piezas sueltas y no cobramos embalaje para el interior. Visítenos y saldrá bien servido. Neptuno 226, teléfono U-2309 La Nueva Sociedad.
40012.—3 oct.

MUEBLES BARATOS
Ganará dinero si antes de comprar ve nuestro variado surtido en juegos completos y piezas sueltas; juegos de cuarto, marquetería, $110; comedor, $75; sala, $60; saleta, $70; escaparates, desde $10; camas, $7; cómodas, $7; sillas, $1.50; sillón $3; y otros que no se detallan, todo en relación a los precios antes mencionados. También se compran y se cambian en
"LA PRINCESA"
S. RAFAEL, 107. Tel. A-6926
E 2120 ind 1 Sp

MUEBLES BARATOS
"LA MISCELANEA"
San Rafael, 115.
Escaparates, $10, con lunas $25, aparadores $10, modernos $14; coquetas $14; juegos de cuarto $90 con marquetería $100; hay laqueados en esmaltes de sala, de cuarto, de recibidor, de todos precios, piezas sueltas, vitrinas $22; máquinas de coser, relojes, cuadros, camas de hierro de $8, burós, sillería de todos modelos, columnas, $2; mesas correderas $8; peinadores, vestidores, sillas americanas en cantidades, lámparas, chelslongs $16; macetas, 6 sillas y dos sillones, $18; libreros, mimbres, juegos de comedor, $75 y muchos más muebles que no se pueden detallar. Precios de verdadera ganga. San Rafael 115. José Guzmán, teléfono A-4202.
E 2127 ind 1 Sp.

(W) COMIDAS

GRAN CASA DE COMIDAS
Se sirven comidas a domicilio a precios muy razonables y con todo esmero y aseo Neptuno 309, bajos entre Basarrate y Mazón. Teléfono U-3204.
42819 2 oct.

NUEVA CASA DE COMIDA
Excelente comida a domicilio. Confeccionada con artículos de superior calidad. Arroz con pollo los domingos. Para una persona 60 cts. y dos $1.00. Para informes, Oquendo 11, entre Benjumeda y F. Agustín Alvarez.
42737 7 oc

CASA COMIDAS
Muralla

LA MAS GRANDE ESPAÑA

La Banca Española y las Cámaras de Compensación

La ley de Ordenación bancaria de 29 de Diciembre de 1921, obra del señor Cambó, creó en España las Cámaras de Compensación; y aprobadas por Real Orden de 10 de Febrero de 1923 las bases para la constitución y funcionamiento de estos organismos económicos, hicieron su aparición en Abril del mismo año. Tienen, pues, de vida legal, hasta ahora, poco más de tres años, y esto no obstante, el resultado obtenido por su actuación no puede ser más brillante ni más fecundo.

Los datos que figuran en este artículo son los recogidos y publicados en un periódico bilbaíno por don José A. Campuzano, director de la Cámara de Compensación de Bilbao. Ellos demuestran experimentalmente, con la elocuencia de los números, no sólo las ventajas que la generalización del sistema de compensación lleva consigo, sino el formidable avance y desarrollo que alcanzó en España esta institución, no obstante los augurios pesimistas de quienes no creían que podría arraigar y menos florecer en un pís, donde el crédito bancario se halla en mantillas, y en un momento de atonía universal de los negocios industriales y comerciales.

Es verdad que hubo quien, al conocer los propósitos de la creación de estos organismos compensadores, estimó erróneamente el alcance de su verdadera utilidad económica, considerando que su establecimiento equivaldría a la importación de delicadas plantas de estufa cuya vida había de languidecer muy pronto, acabando por extinguirse; pero el tiempo, que es maestro de verdades, ha venido a demostrarnos todo lo contrario, y afortunadamente va formándose con satisfactoria tenacidad el habitual empleo del cheque cruzado en la cancelación de obligaciones, con su correspondiente ajuste en cuenta corriente, y la no menos provechosa domiciliación de letras, como sustitutivo de otros medios de cambio, dejando sentir en la economía del país la difusión de estos instrumentos, aunque lenta indiscutible, una menor necesidad de efectivo, cuya ausencia de numerario capacita más eficazmente a la Banca para poder prestar a la sociedad la ayuda que ésta de aquella demande.

Con fechas 9, 6 de abril y 7 de Junio del año 1923, fueron inauguradas las Cámaras de Madrid, Barcelona, Bilbao y Zaragoza, respectivamente, y desde entonces hasta el día 31 de diciembre del próximo pasado año 1925, el movimiento operatorio practicado por estos organismos asciende a la fabulosa cifra de

71.150 MILLONES DE PESETAS

y a cuya totalidad contribuyeron las Cámaras en la proporción siguiente:

MADRID.—Total compensado (cobros y pagos acumulados), 34.500 millones de pesetas; porcentaje, 48,5.

BARCELONA.—Idem idem, 32.200 millones de pesetas; porcentaje, 45,2.

BILBAO.—Idem ídem, 3.800 millones de pesetas; porcentaje, 5,3.

ZARAGOZA.—Idem ídem, 500 millones de pesetas; porcentaje, 0,7.

Si desplazamos estas cantidades por años en el período de tiempo a que nos referimos, veremos sensiblemente el progreso constante de todas ellas:

1923.—Período de actuación, 9 meses.—Madrid, 7.600 millones; Barcelona, 5.500 millones; Bilbao, 783 millones; Zaragoza, 91 millones.

1924.—Período de actuación, 12 meses.—Madrid, 12.700 millones; Barcelona, 12.100 millones; Bilbao, 1.400 millones; Zaragoza, 214 millones.

1925.—Período de actuación, 12 meses.—Madrid, 14.100 millones; Barcelona, 14.500 millones; Bilbao, 1.500 millones; Zaragoza, 238 millones.

Los Bancos que en cada Cámara operan, se detallan como sigue:

MADRID.—Bancos asociados, 13.—Bancos extranjeros representados, 6.—Total de Bancos, 19.

BARCELONA.—Bancos asociados, 18.—Bancos extranjeros representados, 10.—Total de Bancos, 28.

BILBAO.—Bancos asociados, 5.—Bancos extranjeros representados, 0.—Total de Bancos, 5.

ZARAGOZA.—Bancos asociados, 7.—Bancos extranjeros representados, 0.—Total de Bancos, 7.

Totales: Bancos asociados, 43.—Bancos extranjeros representados, 16.—Total general de Bancos, 59.

Las cantidades que hemos visto suponen un intensivo movimiento de efectos en su mayoría. Cheques cruzados exentos de timbre. Cheques cruzados no exentos, Cheques sin cruzar. Talones de cuenta corriente con timbre. Talones de cuenta corriente cruzados sin timbre, Letras, Notas de negociación de moneda, acompañadas de cheque, Notas de negociación de moneda, situación de fondos en plaza extranjera, por telégrafo sin entrega de cheque (cable). Ordenes de pago por cuenta de tercero, Recibos comerciales, etc., etc., cuya validez se extingue al ultimarse el acto de su compensación. Su número no menos importante que la cifra total compensada examinada, y que hace referencia al valor que estos mismos efectos representan, viene dado por:

2.795.337 EFECTOS

sin incluir los correspondientes a los años 1923 y 1924, relativos a la Cámara de Madrid, cuyo número no consta en las estadísticas.

Esta cifra, correspondiente al número de efectos, se desdobla en las siguientes, aportadas por estos organismos en la forma que a continuación se detalla:

MADRID.—Año de 1925: número de efectos, 356.965.—Total: 456.965.

BARCELONA.—Año 1923: número de efectos, 264.853; 1924, 589.358; 1925, 711.047. Total 1.565.258.

BILBAO.—Año 1923: número de efectos, 136.608; 1924, 269.286; 1925, 279.526.—Total, 685.420.

ZARAGOZA.—Año 1923: número de efectos, 26.700; 1924, 78.300; 1925, 82.634. Total, 187.694.

Ahora bien, si analizamos cuál de todos estos efectos es el que por su gran difusión contribuye más eficazmente a incrementar dichos totales, observaremos que el cheque en sus distintas modalidades es el que activa esta circulación intensa, pues examinando el número que de éstos se compensan, se tiene que:

MADRID.—De 356.965 efectos, algo más de 200.000 corresponden al cheque, esto es, un 66,6 por 100 del total, mientras que las letras y demás efectos cierran con un 33,4 por 100.

BARCELONA.—De 1.565.258 efectos, un 73,3 por 100 corresponde al movimiento registrado en los cheques, y el 26,7 restante, al de las letras y demás efectos.

BILBAO.—De 685.420 efectos compensados, más de medio millón son cheques, acusando un 83,3 por 100 el tanto correspondiente a esta clase de efectos, y un 16,7 al de letras y demás efectos.

ZARAGOZA.—Excluyendo los 26.760 efectos compensados el año 1923, los cuales no se hallan clasificados, por lo que afecta a los otros dos años, se tiene que el porcentaje relativo al movimiento de cheques es de 47,5, y el de las letras y otros efectos, de 52,5 por 100.

La elocuencia con que hablan todas estas cifras, nos permite comprender la capacidad comercial de nuestro país, sin que la defina concretamente, pues dada la poca costumbre que existe de la utilización habitual del cheque para la liquidación de toda clase de operaciones, son muchas todavía las transacciones que huyendo de esta centralización, su liquidación se verifica en metálico, transacciones no solamente privadas, sino mercantiles, y aún bursátiles, que al amparo de los beneficios que esta clase de instituciones ofrecen, debieron cancelarse por vía de compensación, y cuyo producto, en vez de resultar estéril, rendiría económicamente un empleo mucho más productivo y de más fácil realización.

Para aquellos rezagados que el rudimentarismo hace presa en ellos, no tiene más que ver que sustituir en lo posible la circulación de moneda y papel fiduciario, por otro instrumento que facilite sus movimientos e intensifique con la rapidez de circulación; el rendimiento de su empleo es ya de suyo un ahorro de capital circulante, que implica a su vez un progreso económico, dándose el caso de que aquellos países que marchan a la cabeza de este mismo progreso, no obstante de ser en ellos infinitamente mayor el movimiento comercial, necesitan muchísima menor cantidad de numerario en las transacciones mercantiles, que en aquellos países atrasados, pudiendo aplicarse aquí aquella frase atribuída al economista Nicholson, de Edimburgo, que dice: "Cuando para efectuar una moneda cierto número de transacciones da diez vueltas, su acción es la misma que diez monedas que den una sola vuelta."

Es obvio comprender la importancia que encierra para la prosperidad de un país aquellos organismos cuya acción la dirigen exclusivamente a restringir el uso manual de la moneda, y de estos organismos los que ocupan lugar preferente son las Cámaras de Compensación.

No son éstas, como hay quien desgraciadamente cree, un monopolio en provecho de la Banca privada, nada más lejos de lo exacto y cierto, su acción bienhechora la extiende al público en general, y éste puede disfrutar de sus ventajas si sabe y quiere aprovecharse de llas.

Estas son las Cámaras de Compensación, organismos que diariamente saldan un número considerable de operaciones comerciales, sin que intervenga para nada el factor moneda, es decir, como muy bien el el autor francés M. Tessier: són el complemento de un perfeccionado sistema de crédito.

José G. ACUÑA.

SE ATRIBUYE GRAN IMPORTANCIA A LA EXTENSA ENTREVISTA DEL REY ALFONSO CON EL SR. SANCHEZ GUERRA

Se celebró el martes 21, en San Sebastián, en casa de la duquesa de Valencia y en ella expuso Sánchez Guerra sus puntos de vista opuestos a la Asamblea Nacional, contraria a la Constitución

LOS ESPAÑOLES DE AMERICA Y SU REGISTRO CONSULAR

Preparativos para la exposición flotante que recorrerá los principales países de América y Filipinas.—España se asocia al duelo de Norteamérica por la catástrofe de La Florida

LOS ESPAÑOLES DE AMERICA Y SU REGISTRO EN LOS CONSULADOS DE LA NACION

MADRID, septiembre 23. (U. P.) El periódico "El Debate", de esta capital, se ocupa en su artículo editorial de la situación en que se encuentran muchos españoles que no han prestado servicio militar residentes en América, debido al requisito que en los Consulados se les exige de estar inscriptos con anterioridad en las oficinas consulares para gozar los beneficios de la redención a metálico y pide al Gobierno que se exima de tal requisito a los citados prófugos militares para alcanzar los beneficios del indulto.

Agrega "El Debate" que la mayor parte de los españoles que no se inscribieron quedan privados de los beneficios del indulto, añadiendo que debe incluírseles, porque si no aparecen inscriptos como ciudadanos españoles en el registro de los Consulados no los ha movido a hacerlo la malicia, sino la ignorancia o la dejadez.

KETAMA SE HA SOMETIDO AL PROTECTORADO ESPAÑOL EN MARRUECOS

MADRID, septiembre 23. (U. P.) Comunican desde Tetuán que el alto comisario de España en Marruecos, general Sanjurjo, ha salido para Ketama, con el fin de conocer los nuevos territorios que se han sometido a la autoridad del Majzen y para ultimar también el plan político que piensa desarrollar en dicha comarca.

IMPORTANTE CONFERENCIA DEL REY ALFONSO CON SANCHEZ GUERRA

HENDAYA, Francia, septiembre 23. (U. P.) El suceso político de mayor importancia que se ha registrado en los últimos días ha sido sin duda alguna, la entrevista celebrada el martes 21 en San Sebastián, entre el Rey Alfonso y el expresidente del Consejo de Ministros y jefe del partido Conservador señor Sánchez Guerra, en el palacio de la Condesa de Casa Valencia.

Esta entrevista, aunque desconocida para el Gobierno, se dice que fué preparada entre el Rey y Sánchez Guerra.

Sabemos que el expresidente del Consejo de Ministros dió a conocer al Rey su criterio acerca de la proyectada Asamblea Nacional, que, a su juicio, constituye una violación de la Constitución española.

Se tiene entendido que la conferencia duró tres cuartos de hora y que Sánchez Guerra salió complacido de la entrevista, partiendo el mismo día para Madrid.

LA EPOSICION FLOTANTE HISPANO AMERICANA

MADRID, septiembre 23 (U. P.) Los organizadores de la exposición flotante hispano-americana estuvieron hoy en el Ministerio del Trabajo, con el fin de ultimar con el ministro señor Aunós los detalles del certamen que se instalará en un buque de gran tonelaje que recorrerá los principales puertos de la América y Filipinas.

Esta exposición flotante se llevará a cabo en conjunción con la Exposición Ibero-Americana de Sevilla y la de Industrias Eléctricas de Barcelona.

La comisión, después de terminada la conferencia con el ministro Aunós, declaró estar satisfechísima de la acogida que le fué dispensada, habiendo recibido la oferta de la cooperación oficial para el mejor resultado de la empresa.

PREPARANDO ALOJAMIENTOS EN SEVILLA Y BARCELONA DURANTE LAS EXPOSICIONES

MADRID, septiembre 23. (U. P.) El Gobierno ha autorizado a los Ayuntamientos de Sevilla y Barcelona para que, en relación con las exposiciones que se celebrarán en ambas ciudades, adopten todas las medidas que crean necesarias a fin de resolver el problema de los alojamientos durante el certamen.

ESPAÑA SE ASOCIA AL DUELO DE NORTE AMERICA POR EL DESASTRE DE LA FLORIDA

SAN SEBASTIAN, septiembre 23. (U. P.) El ministro de Estado, señor Yanguas, ha enviado un mensaje al encargado de Negocios de España en Washington, instruyéndole para que, en nombre del Gobierno español, haga llegar al de los Estados Unidos el pésame de España por el desastre que acaba de registrarse en el Estado de la Florida, como resultado de recientes temporales.

NAUFRAGIO DE UN BUQUE ESPAÑOL

ALGECIRAS, septiembre 23. (A. P.) Ha naufragado el vapor "Algeciras" al chocar con el vapor "Cola", ambos propiedad de la Compañía Transmediterránea destinados a la ruta Algeciras-Tánger Se han salvado todos sus tripulantes.

La Cierva está dispuesto a aceptar cualquier cargo del gobierno español

El general Primo de Rivera y los demás miembros del Gabinete han regresado ayer, para la capital

BIARRITZ, septiembre 23—(A. P.) —Un mensaje recibido ayer miércoles de Madrid dice lo siguiente: "El señor Cierva ex-ministro de Gobernación, de Fomento y de la Guerra, al ser interrogado sobre el rumor de su probable designación para presidente de la futura asamblea nacional que está en vísperas de convocar el general Primo de Rivera contestó como sigue: "Estoy dispuesto a aceptar cualquier cargo desde el cual pueda servir a la nación española".

El señor Cierva es el primero de los políticos de nota que se pone al lado del Gobierno dictatorial, cuya idea de convocar una asamblea limitada que represente todas las clases de la nación ha merecido tantas críticas de los antiguos grupos políticos que no darán ni aceptarán representación en la misma.

Se asegura que un número considerable de senadores vitalicios, entre los que figuran miembros de la nobleza y de los más fuertes contribuyentes del país, protestarán contra la asamblea, declarando que los partidos políticos representan ideas uniformes, que no alientan los representantes de las diversas profesiones y del proletariado, cuyos intereses únicamente pueden llevar a establecer un abismo entre las diversas clases de la nación, provocando nuevas dificultades al reunirse en una asamblea tan heterogénea.

MADRID, septiembre 23.—(A. P.) —El general Primo de Rivera, presidente del consejo de ministros, acompañado de los demás miembros del gabinete, llegó hoy a esta ciudad, acudiendo a recibirlo a la estación del Norte las autoridades civiles y militares.

EL PLAN POLITICO A DESARROLLAR EN LA ZONA DE MELILLA

MADRID, septiembre 23.—(A. P.) —El comunicado oficial de Marruecos informa que el Alto Comisario de España en Marruecos, general Sanjurjo, ha conferenciado con el comandante general de la zona de Melilla acerca del plan político que habrá de desarrollarse en aquella comandancia general.

HOY SALE PARA ESPAÑA EL MARQUES DE BERNA

A bordo del hermoso trasatlántico "Alfonso XIII" llegó de Veracruz el señor don José Gil Delgado, Marqués de Berna, Ministro Plenipotenciario de España en México.

Al mediodía de ayer almorzaron en el Hotel Sevilla Biltmore el Embajador de España don Francisco Gutiérrez de Agüera, el señor Marqués de Berna y nuestro compañero don José G. Acuña.

Por la noche estas ilustres personalidades comieron en el Country Club.

Este distinguido diplomático español saldrá en el día de hoy para España.

EN SU TESTAMENTO, EL DUQUE DE ORLEANS PRIVA A SU ESPOSA DE TODOS LOS DERECHOS A SUS BIENES

Felipe, Duque de Orleans, el hombre que quería ser Rey de Francia, y que murió en el destierro hace ocho meses en Palermo, Sicilia, ha dejado un codicilo en su testamento, publicado ahora en Londres

VALIOSA COLECCION DE CUADROS PARA EL REY DE ESPAÑA

Durante cuarenta años Felipe de Orleans hizo una sola visita a Francia. Año tras año aumentaban sus deseos de volver a su país, lo que con el transcurso del tiempo fué su sola obsesión

LONDRES, Septiembre 23. (Prensa Aliada).—El hombre que quería ser Rey de Francia, Felipe, Duque de Orleans, murió patriótico fanático y esposo enojado, características que le distinguieron en vida.

Su testamento, publicado en esta capital ocho meses después de su muerte en el destierro en Palermo, Sicilia, contiene este codicilo:

"Son mis deseos que mis restos mortales que no pueden ser recogidos por el suelo francés, mi amada patria, sean sepultados en el mar a la vista de la costa francesa".

Su testamento contiene también la siguiente cláusula referente a su esposa:

"Encargo que la archiduquesa María Dorotea no obtenga nada de mis bienes, la privó de todos sus derechos, hasta el del usufructo legal."

El testamento del Duque, fechado en 26 de Noviembre de 1922, y el primer codicilo están hechos en Londres. Cuatro meses más tarde se insertaron otros codicilos en Bruselas. Cuando ocurrió la muerte, el Duque estaba avecindado en Italia.

La firma bancaria londinense de Coutts and Company, son los ejecutores y abogados de su hermana, la exreina María Amelia de Portugal.

El Duque era el décimocuarto en la historia de Francia que ostentaba con orgullo el título de Orleans.

Nació en Twickenham, en los alrededores de Londres, hace cincuenta y siete años. A pesar de que pertenecía a la real familia de Francia y de los temores que había despertado entre los republicanos y bonapartistas franceses, pasó algún tiempo en una escuela francesa durante su niñez pero en 1886 fué desterrado y se le prohibió regresar al país.

Desde entonces hasta su muerte, esto es, durante cuarenta años, Felipe de Orleans hizo solamente una corta visita a Francia. Año tras año, aumentaban sus deseos de volver a ese país, que llegaron a convertirse en su pasión dominante. Por espacio de algunos años confió, con patético optimismo, que se le permitiría volver a ver Francia.

Un codicilo a su testamento anulado por el que acabamos de conocer referente a su enterramiento decía: "Deseo ser enterrado en Dreux (donde está la capilla real francesa) y confío en que el Gobierno francés no hará objeción alguna a este deseo en recuerdo de lo que mi familia hizo por Francia".

Poco antes de su muerte, Felipe de Orleans hizo un último esfuerzo desesperado para ver a Francia. Escribió una carta al Gobierno francés, que se publicó en todas partes del mundo, pidiendo de manera viril y sincera y con palabras vigorosas que se le permitiera morir en suelo francés. De nuevo, el Gobierno de París se negó a complacerlo.

Pocos meses más tarde, el heredero al trono de Francia agonizaba en Sicilia, amasando entre sus dedos sin vida tierra del suelo francés que conservaba en una cajita de oro y que pidió que le fuera llevada al lecho mortuorio.

Su esposa, la archiduquesa austriaca María Dorotea, prima del emperador Francisco José de Austria-Hungría, contrajo matrimonio con él en 1896. Pronto se registraron diferencias en el matrimonio y la Duquesa lo abandonó, yéndose a vivir al castillo de Algsuh en Hungría. El matrimonio no dejó sucesión. El Emperador Francisco José trató en vano de reconciliar a los esposos. En 1918 la duquesa pleiteó contra el duque en Bruselas reclamándole una suma anual para sus gastos en calidad de alimentos y varias cantidades que, según declaró, había gastado en sostenerse desde que se separó de su esposo. En 1904 se dice que el duque trató de obtener del Vaticano la anulación de su matrimonio. Tres años después hubo una parcial reconciliación poco antes de que el duque partiera para una expedición polar.

Las propiedades del Duque en Inglaterra se calculan en 750,000 pesos. También poseía grandes posesiones en Bélgica y en Italia y algunas propiedades en Francia.

Varios personajes reales resultan beneficiarios de su testamento. Su hermana, la exreina Amelia de Portugal, recibe un legado residuario. El Rey Alfonso de España, la gran colección de cuadros pictóricos del Duque y la Duquesa de Montpensier. Hay otros legados para el Duque y la Duquesa de Vendoma, la Duquesa de Chartres, el Duque de Aosta y al primo del testador, Juan, Duque de Guisa. El legado del Duque de Guisa comprende los zafiros que pertenecieron a María Antonieta.

Otros beneficiarios son la señora Violette Jarrott, que obtiene una anualidad vitalicia de 20.000 pesos, y también todas las joyas personales del Duque y todos los "souvenirs" que éste le ha ido dando.

A su ayuda de cámara le ha dejado 40,000 francos y a Philippe Debien, 500,000 francos con el ruego de que atienda a su madre. El Duque hace también donativos a la ciudad de París y a varios museos franceses.

Extremadura, la región tan olvidada, es tierra de conquistadores

Los seiscientos nombres de los aventureros extremeños. Usos y costumbres de la región

(Por Aubrey F. G. Bell.)

Aunque se habla poco de Extremadura, al referirse a España esto no quiere decir que dicha región carezca de interés. Siempre es interesante ver de qué modo ha cambiado un pueblo que tanta parte tuvo en la conquista del Nuevo Mundo. Extremadura es el país de los Conquistadores. Un pequeño libro del agustino Fray José Corraliza "Ideal de los Conquistadores", da nada menos que seiscientos nombres de aventureros extremeños. Diría quizás un despreocupado que, dadas las condiciones de los pueblos pequeños, mayor era el heroismo en quedarse allí; pero los soberbios palacios que construyeron algunos de los conquistadores de vuelta a su país en Plasencia en Cáceres ,en Trujillo; demuestran el orgullo y afecto que les inspiraban aquellos pueblos. Sobre estas hermosas casas con sus maravillosas ventanas de todos los tamaños y estilos hacen de centinelas cigüeñas contemplando las ruinas del tiempo.

HOMBRES FAMOSOS

Extremadura es además una región de hermosísimos restos romanos: que lo digan el puente de Alcántara y las glorias de Mérida; pues de ufanarse de los grandes monasterios de Yuste y Guadalupe; y en Zafra (Sevilla la Chica) hay un encanto algo más andaluz. También tiene bellezas naturales, y sus planicies monótonas se convierten muchas veces en un mar purpúreo de espliegos o rompen en espumas de jara, blanca como la nieve.

Es un país de latifundios, como por ejemplo, los del Duque de Valencia cerca de Cáceres, o los del Marqués de la Romana, o del Marqués del Riscal, en los alrededores de Guadalupe. Son raras las aldeas, y por fuera tienen cierta semejanza con lo que pudiera llamarse una coalición de zahurdas. Grandes espacios se dedican al pastoreo, y aparecen inmóviles entre su ganado y pintorescamente vestidos los solitarios pastores y porqueros. La dificultad del transporte perjudica la fama de las naranjas de Alcuéscar, sin duda las mejores de España.

Esta fértil comarca ha dado a luz otros grandes hombres, conquistadores en otras esferas. Extremeños fueron el divino Morales, y Zurbarán, nacido en Fuente de Cantos entre colinas suaves y peladas; los humanistas Arias Montano de Fregenal de la Sierra; El Brocense, de Las Brozas, y Fray Pedro de Valencia ;el místico Fray Juan de los Angeles el dramaturgo Torres Naharro, quizás el poeta Garci Sánchez de Badajoz y más recientemente el bibliógrafo y satírico Gallardo.

PERSONALIDAD INDIGENA

El elemento que domina en el carácter extremeño es la energía, por más que puedan parecer dormidos y medio muertos. Se las ha llamado andaluces más serios. Tienen algo de la concentración de los portugueses, algo también de su maledicencia y soberbia. Un aldeano castellano acostumbrado a tratar con pastores extremeños, que llevan sus ovejas a la meseta huyendo de los calores del verano, cuando se le preguntó acerca del carácter extremeño, contestó sin vacilar: "Son un poco más rebeldes". Son buenos y plácidos, muy tratables y dulces pero bajo estas cualidades hay algo de dureza y son más críticos y satíricos de lo que se podría sospechar oyendo sus blandas palabras. Su tranquilidad oculta un fondo de turbulencia, como hay concentración enérgica debajo de la suavidad de su habla. Su barbarismo "triunfar" tiene gran energía y en muchos de los nombres de lugares hay una intensidad luminosa y concentración suave: Helechosa Llerena, Castañar de Ibor; Jaraiz; Madrigalejo; Peraleda de Zancejo.

ENERGIA DORMIDA

Se nota en Extremadura un tipo de rostro que recuerdo haber visto en otras provincias de España: es un oval algo lleno y redondo pero duro y enérgico, afeitado por completo, de nariz grande y curva; los ojos oscuros y expresivos sin ser penetrantes. la cabeza redonda. Hay algo a la vez de plácido y aguileño en esas caras, como de un ansia mucho tiempo reprimida o de un ascetismo de mala gana. Son muy honrados en los negocios, con una seriedad que parece congénita. Tirso de Molina habla de "la honestidad extremeña". Parecen contentos, hasta apáticos, sin ambiciones; pero por debajo anda la antigua energía y amor a las aventuras esperando objeto y ocasión dignos de esa energía. Son, dice Don Miguel de Unamuno, en la apariencia apáticos, pero en el fondo violentos y apasionados; sufren hoy añade de paludismo espiritual. Y verdaderamente es poca la cultura en este pueblo intenso y tenacísimo: en ninguna otra parte de España se encuentran tan pocos libros, ni es tan rara la lectura. La energía extremeña es más bien 'la energía de la inmovilidad" de que habla Aristóteles. y se gasta inútilmente. aguardando las grandes ocasiones que no llegan nunca. Son sencillos indolentes, bondadosos y contentos, pero cuando es preciso son capaces de grandes esfuerzos.

Ahora que se empieza a atribuir mayor importancia a los municipios y a la agricultura ,es posible que esa tierra "rica y caliente", como la llamó Cervantes, y esta raza "toda vigor y frescura" (son palabras del poeta de las 'Extremeñas' Gabriel y Galán). este millón o menos de extremeños que Tirso, dijo ser "en todo extremados" vuelven a cobrar su antigua importancia y su valor de antaño.

ECONOMIAS EN EL MINISTERIO FRANCES DE OBRAS PUBLICAS

PARIS, septiembre 23. (S. R.) Toca hoy al Ministerio de Obras Públicas recibir las medidas de economía administrativa en general dictadas por acuerdo del Gobierno francés Se harán reducciones importantes en el personal y en las consignaciones, a la vez que se realizará una completa reforma del Ministerio. Lo que apenas se tocará nada son los créditos para la construcción de vías férreas.

Sin conocimiento de los Capellanes se ha verificado una restauración, por cierto poco feliz, de la tradicional imagen de Nuestra Señora de los Reyes que se venera en Granada, que tan relacionada está con la historia de aquella ciudad.

Los Capellanes Reales se han reunido, de acuerdo con el Dean y Cabildo y han acordado protestar contra el proceder de quien sin autorización alguna se ha permitido tal atrevimiento.

Entre los artistas está siendo el hecho comentado.

Narciso Díaz Escovar.

LAS CORPORACIONES MUNICIPALES DE ESPAÑA HAN DEJADO DE SER CAMPO DE LUCHAS Y RIVALIDADES DE POLITICOS

Desde el golpe de estado de Primo de Rivera, los ayuntamientos han realizado principalmente labor administrativa, perfeccionando los servicios e incorporando las grandes masas ciudadanas

(Llamamos especialmente la atención de los lectores hacia el siguiente artículo, el cual, aunque de diferente autor, sirve de complemento al que ayer dimos a conocer del catedrático de Derecho Político don José M. Gil de Robles, publicándolo nosotros bajo el mismo título general a fin de que el público guarde mejor la ilación del asunto. La materia reviste gran interés ya que de la vida y progreso de los municipios depende el bienestar y desarrollo de las naciones, y no queremos privar al lector español que vive lejos de la Patria, del conocimiento suscinto de tan transcendental cuestión).

(Por el Profesor L Jordana, de la Universidad de Valencia).

El golpe dado por el general Primo de Rivera el 13 de septiembre de 1.923 fué seguido de una honda transformación del régimen local, llevada a cabo por el Dtrectorio militar mediante dos Decretos-Leyes de 8 de marzo de 1924 (Estatuto municipal) y 20 de marzo de 1925 (Estatuto provincial), obra ambos del actual Ministro de Hacienda, Don José Calvo Sotelo. El nuevo régimen municipal significa un cambio completo por el cual se abandona el tipo francés uniformista y centralizador, sustituyéndolo por otro notoriamente influído por las doctrinas y experiencias municipales de los Estados Unidos de América, que aspira a suscitar el interés del público por los asuntos locales, como medio de reanudar la gloriosa historia comunal española. Entre los rasgos principales del nuevo sistema, el más característico y singular es el denominado "régimen municipal de Carta".

LAS MUNICIPALIDADES

De los 9.254 municipios que existen en España, 6.998 no llegan a dos mil habitantes, y solamente 51 tienen más de 30.000; hay 25 municipios menores de cien habitantes, el paso que Madrid y Barcelona se aproximan al millón. El presupuesto de gastos de muchos pueblos no llega a dos mil pesetas anuales, pero en alguna ciudad es de cien millones de pesetas. Esta diversidad estaba adecuadamente reflejada en el derecho medioeval. Cada población se regía por un 'fuero o carta' dado por el rey, que contenía su sistema de gobierno los derechos y obligaciones de autoridades y vecinos. En aquellos fueros municipales se encuentra el gérmen de las libertades políticas de los Estados modernos.

Las Cortes de Cádiz, al elaborar la Constitución de 1812, en vez de reflejar en las leyes la extrema diversidad de los pueblos españoles, establecieron para todos ellos "reglas fijas y uniformes'. El Estatuto municipal ha sustituído este sistema uniformista por el contrario. Tal como se halla en la nueva ley, el 'régimen de carta' significa el derecho de cada municipio para determinar su propia forma de gobierno, así como su régimen económico con entera libertad, dentro de los límites fijados por la ley. La carta municipal es, por tanto; un código que regula la estructura funcionamiento y régimen económico del municipio que la aprueba, una verdadera Constitución municipal.

CONCEJOS DEMOCRATICOS

El derecho de los municipios para aprobar sus cartas propias tiene algunos límites en la ley. Una carta no puede alterar la forma de designación de los concejales ,que es la elección por sufragio universal(incluso mujeres) y representación proporcional. Esta limitación no impide que el número de concejales sea aumentado o reducido, ni que sus atribuciones sean reguladas de modo distinto o como la ley lo hace. Su fin es garantizar que en ningún caso será sustituído el carácter democrático del ayuntamiento por un gobierno personal o de otro carácter. La carta no puede alterar las atribuciones de los ayuntamientos, porque solamente la ley es la que fija la capacidad jurídica de las personas individuales y colectivas .Tampoco puede referirse la carta a aquellas atribuciones o poderes que ejercen los ayuntamientos o los alcaldes por delegación del gobierno central. Finalmente, el régimen de carta no debe alterar las relaciones tributarias del municipio con la provincia y con el estado, ni producir merma en la solvencia del municipio respecto de sus acreedores.

La aprobación de la carta se realiza mediante un procedimiento de especiales garantías, que exige una fuerte mayoría en la corporación que la acuerde ,admite la posibilidad de ser sometida al "referendum" y termina con la aprobación de la misma por el Consejo de Ministros. Este no puede introducir modificaciones en ningún caso; ni rechabzarla sino sino cuando no haya respetado los límites antes dichos. Si transcurre un cierto plazo sin haberla aceptado ni rechazado, se entiende tácitamente aprobada, y entra en vigor.

Mediante la carta, un ayuntamiento puede conservar las costumbres tradicionales que en él se observen, adoptar cualquier de los sistemas de organización y administración que han existido en España o se practican en otros países, o elaborar otros nuevos, adaptados a sus peculiares necesidades. Las poblaciones de más de 50.000 habitantes, o cuyo presupuesto exceda de 50 pesetas anuales por habitante, pueden adoptar en su carta los sitemas norteamericanos de gobierno por comisión (government by comission) o por gerente (manager's plan), pero es preciso que la carta sea sometida a 'referendum'.

IMPUESTOS MUNICIPALES

En cuanto a la organización y gobierno ,el régimen de carta solamente puede ser adoptado por ayuntamientos elegidos con arreglo al Estatuto municipal. Como el reconocimiento del voto a las mujeres y la disminución de la edad precisa para ser elector han hecho necesario un nuevo censo electoral, todavía no publicado, no ha podido solicitarse ninguna carta de esa especie. Más en lo que se refiere al orde neconómico, esa limitación no existe. Hasta el fin de 1925 habían sido aprobadas 1.071 cartas municipales para otras tantas poblaciones, entre las que figuran dos capitales de provincia. En su mayor número, se limitan a dejar en libertad al ayuntamiento para acordar la imposición de las exacciones autorizadas por la ley según el orden de preferencia que considere más conveniente, así como para recaudarlas por administración, arriendo o concierto. En algunas de ellas se crean nuevos impuestos o arbitrios, o se convalidan antiguas costumbres relativas a los ingresos municipales o al aprovechamiento de los bienes comunes.

Con el nombre de 'régimen de carta intermunicipal", el Estatuto provincial acepta el mismo principio y autoriza a los municipos que com ponen una provincia para sustituir la organización que la ley da a esta por otra distinta, elaborada por sus representantes y contenida en la carta.

De esta manera, España es el primero de los países europeos que ha llevado a sus leyes el sistema de 'Municipal Home Rule iniciado en 1875 por la Constitución de Missouri y adoptado después por otros muchos estados de Norte América, con espléndidos resultados. Aunque es demasiado pronto para juzgar de las consecuencias de esta radcal reforma, el número de cartas aprobadas y el indudable despetar de la opinión pública, que se interesa cada vez más por los problemas locales, permite augurar que la libertad concedida a los municipios convertirá la península en un inmenso laboratorio para la investigación de fórmulas y métodos, y en una gran escuela de práctica política.

ECOS DE ANDALUCIA

MALAGA.—Las Verbenas benéficas. —Exposición de Pinturas.—Torremolinos de Moda

Las verbenas se han puesto de moda. Por lo regular los productos se destinan a los gastos de las Cofradías que van haciendo célebre nuestra Semana Santa.

Hay verbenas rojas, azules, verdes y de todos colores. Unas se celebran en los baños del Carmen otras en el Parque de Recreaciones y algunas en el Hotel Príncipe de Asturias.

Hay rifas de regalos importantes, como alhajas mantones de Manila, muebles de cuartos y hasta cheques de mil duros, como ocurre en la anunciada para esta noche, o en la Velada Roja que proyecta la Cofradía de No. P. Jesús de la Sangre de la que es hermano Mayor el popular D. Antonio Bacna Gómez.

El elemento femenino da gran vida a esas veladas luciendo sus trajes andaluces y sobre todo pintorescos y ricos mantones de Manila, que dan mayor realce a la gentileza y hermosura de la tan celebrada mujer malagueña.

El próximo domingo se inaugurará la Exposición de Pinturas y Fotografías, convocada por la Real Academia Malagueña de Bellas Artes.

A ella podrán concurrir solamente los artistas hijos de esta ciudad, o que en ella residan.

Es de lamentar el poco tiempo que la Junta de Festejos ha dado a los artistas, pues hace solamente días que se publicó la convocatoria.

No obstante sabemos que serán muchos los lienzos que han de exhibirse, pues ya son numerosos los anunciados y varios de firmas prestigiosas.

A dos leguas de Málaga existe el pueblo de Torremolinos agregado desde hace meses a la capital. En pocos años se ha puesto de moda para el veraneo y se están edificando preciosas casas ,a cual más caprichosas y elegantes.

Un señor de Melilla, cuyo nombre sentimos no recordar, ha edificado una casa de estilo andaluz, con delicados herrajes y curiosos azulejos, que es una preciosidad. El artista madrileño señor Monasterio está terminando una casa que recuerda la famosa de las conchas de Salamanca y el Director de la Prensa Gráfica Sr. Verdugo (Paco) se ha creado un delicioso refugio de verano.

Junto a la estación del ferrocarril se han construido grupos muy pintorescos.

Las playas, que son de las más limpias de Andalucía, se ven concurridas por lindísimas bañistas. Un industrial zamorano el señor Polo, ha instalado un hotel que reune grandes condiciones y se trata de ampliarlo adquiriendo para ello una cercana finca de recreo.

Distinguida colonia inglesa se ha instalado en ese pueblecito de moda.

SEVILLA.—Por agredir a los civiles.—Ofrecimiento de un artista eminente.—Obras supletorias.—Conferencias de Cultura

En el lugar conocido por Cala, fué detenido por la guardia civil un sujeto de malos antecedentes llamado Francisco Anaya, al que se le recogió una navaja.

Anaya logró fugarse y llegando a su casa, salió armado de una carabina y empezó a disparar contra los guardias.

Estos intentaron capturarlo, pero en vista que se negaba a entregarse repelieron la agresión con sus fusiles.

Francisco Anaya recibió tres balazos en el vientre y cayó muerto, pues así lo certificó el médico forense al ser avisado.

El eminente escultor Mariano Benlliure ha ratificado por carta al Alcalde, su ofrecimiento de cooperar con su trabajo al monumento iniciado para honrar la memoria del famoso Dr. Cayetano del Toro.

Parece que el Director de la Real Academia Hispanoamericana, tiene también noticias optimistas que comunicó a la Junta.

El monumento se considera ya como un hecho.

La constructora del edificio Casa de España, en la Exposición Ibero Americana, ha enviado una liquidación acreditando obras supletorias que importan 253,000 pesetas.

Esta cuenta ha sido comentada, pues no se sabe quién ordenó se llevase a cabo.

Así debe ser cuando la Prensa no ha silenciado que en la última Junta verificada por la Comisión Permanente de la Exposición se acordó pedir antecedentes acerca de quien era la col