SECCION 1ª

EL TIEMPO
LA NOTA DEL OBSERVATORIO, VEASE EN LA PAGINA 2

DIARIO DE LA MARINA

EDICION DE LA MAÑANA
INFORMACION CABLEGRAFICA MUNDIAL, POR NUESTROS HILOS DIRECTOS

SECCION 1ª

AÑO XCIV.—NUM. 226. El periódico más antiguo de Cuba. LA HABANA, DOMINGO 15 DE AGOSTO DE 1926. — LA ASUNCION DE NUESTRA SEÑORA Acogido a la franquicia postal 44 PAGINAS.—5 CENTAVOS

TODO PARECE CORROBORAR LA OPINION DE QUE EN EL MES DE OCTUBRE SUBIRA EL AZUCAR QUIZAS HASTA UN CENTAVO

La demora en la próxima zafra y la seguridad de que la existencia no alcanza, originarán el alza

OPINION DE C. RIONDA CO.

Se juzga necesaria una declaración del General Machado respecto a las restricciones de la zafra próxima

NUEVA YORK, Agosto 14. (UP)- Los acontecimientos en el mercado azucarero durante la semana demuestran una continuada estabilización del tono del mismo, al propio tiempo que existen varios factores indicadores de un cambio favorable en los precios para fin de año, según los señores Czarnikow, Rionda Company y otros.

Las noticias referentes a que las cosechas son pequeñas en Java, Europa y otros lugares para la próxima zafra; la certidumbre de que la próxima temporada azucarera no comenzará antes del primero de Enero; el convencimiento, mayor cada día, de que las existencias no son suficientes para atender a los requerimientos del consumo, tanto en los Estados Unidos como en el extranjero; el hecho de que el saldo de la zafra cubana se encuentra en manos fuertes y que se retira el azúcar en grandes cantidades de los centros de consignación, son todos factores que justifican la creencia de que es probable que ocurra en Octubre un avance de precio, de 1-4 de centavo, por lo menos.

Sin embargo, los compradores del otro lado del Atlántico se muestran intrigados por saber la razón de que existía actualmente tan poco apoyo de compra en este continente, y solo pueden explicárselo diciendo que obedece a que las compras que se realizan tienen por objeto cubrir necesidades inmediatas y a qu ereina alguna incertidumbre en relación con las restricciones cubanas a la zafra de 1926-27.

"Una declaración del Presidente Machado en estos momentos serviría para restablecer la confianza en lo futuro", en opinión de Czardikow, Rionda Company, quienes creen que bastaría para mantener los precios a la altura a que se hallan.

Acerca de la posición estadística, Czarnikow-Rionda dicen:

"Es cosa bien conocida que las zafras insulares y del país este año han sido escasas y que el rendimiento no ha pasado de 350.000 toneladas. Sin embargo, los embarques de Puerto Rico, Hawai y Filipinas han sido iguale sa los de 1925, de manera que el saldo de las existencias disponibles de tales procedencias será menos importante en lo sucesivo. Los productores de azúcar de remolacha del país, por otra parte, tienen aproximadamente las mismas existencias para la distribución. Estos azúcares, sin embargo, no son un factor en la situación en cuanto a los mercados del Atlántico y del Golfo se refiere, pues la diferencia en las existencias de Puerto Rico y Filipinas no se completará con Cuba.

"Las estadísticas son muy interesantes. Muestran que siendo el consumo en los Estados Unidos el mismo que el año pasado, el transporte en Cuba es probable de 100.000 toneladas menos. Las exportaciones de Cuba en el extranjero durante los meses de agosto a Diciembre suben a 650.000 toneladas, de las cuales 270.000 se han vendido ya, quedando solamente 380.000 para venderse a los países europeos. Más de 800.000 toneladas se han vendido ya a aquellos países y es razonable esperar que el total de ventas para el año llegue a 1.200.000 toneladas. En 1925 la mayor demanda y exportación de Cuba a Europa cristalizó antes de fines de Julio; pero aún entonces, Europa continuó comprando hasta fin de año. Este año las exportaciones de Cuba a los mercados extranjeros serán sin duda mayores durante los últimos meses, a causa de la acumulación de existencias en el Reino Unido en los primeros meses del año. Se puede asegurar ahora que no más de cien toneladas de la presnte zafra de Java podrán ir a Europa, contra 252.448 toneladas en 1925-26, 384.096 toneladas en 1924-25 y 498.881 toneladas en 1923-24.

"También se cree que hubo mucho más azúcar del país y de las islas a fines del año pasado. Aunque la refinación no ha llegado a ser la misma del año pasado por esta época, sino que está retrasada en 100.000 toneladas, la exportación del refinado durante ese periodo muestra una mayor distribución por las refinerías de la costa.

"Si los cálculos para 1926 se confirman, aunque sea aproximadamente, y el transporte de Cuba sube solo a 95.000 toneladas menos, es posible que haya escasez de azúcar para Enero de 1927, porque si la zafra no comienza hasta el primero de Enero los azúcares no podrán venir a este mercado en cantidad suficiente hasta fines de ese mes".

NOTAS DEL DIARIO

Dos noticias destacamos de la información de ayer del DIARIO, por la gran importancia que revisten: la primera, que pronto se comenzarán los trabajos de conservación, reparación y reconstrucción de carreteras auxiliares en las seis provincias, atención para la cual se destinan $3.600.000, a razón de $600.000 por provincia; la segunda, se refiere a las "Instrucciones" dictadas por el Secretario de Hacienda, doctor Hernández Cartaya, concediendo un plazo de diez días a los comerciantes para presentar recursos de alzada contra las multas que les sean impuestas en relación con el cobro del uno y medio por ciento sobre las ventas y entradas brutas.

Las llamadas "carreteras auxiliares", que no forman parte de la Carretera Central, son, sin embargo, quizás más necesarias y más útiles que ésta por el momento. Se encuentran todas ellas en las zonas o regiones más pobladas de la República y responden a necesidades económicas y de tránsito público muy urgentes. La Carretera Central, sobre todo el Este de Santa Clara, será una carretera de fomento. En muchos lugares de Camagüey y Oriente atravesará, por espacio de muchos kilómetros, zonas casi despobladas y tendrá un escaso tránsito y un reducido transporte de frutos y mercaderías. Años más adelante, cuando a los lados de la vía se pueblen los campos y se levanten los caseríos, la gran arteria central comenzará a animarse. Por ahora, será una provechosa inversión, principalmente, cuyos beneficios se comenzarán a recibir más tarde.

Las llamadas modestamente carreteras auxiliares, son, en cambio, las vías que sirven a las **necesidades actuales** de fuertes núcleos de población. Todas ellas tienen un tránsito activo y son las rutas de mayor importancia económica de la República en lo presente. No se destinan a "fomentar" nuevas zonas, sino a contribuir al bienestar de partes del territorio fomentadas ya, y como la población de esas regiones en pleno desarrollo es la que paga directa e indirectamente la mayor parte de los impuestos, tiene derecho a que los productos de los mismos se apliquen no sólo al fomento de las partes más despobladas de la Nación, sino también a construir y conservar los caminos de los distritos más habitados, es decir, de los distritos "paganos".

Si la Carretera Central se construyera con dinero procedente de empréstitos, cuya amortización e intereses correspondería pagar en buena parte a los pobladores de las zonas que van a ser fomentadas por la Carretera, nada tendríamos que decir; pero puesto que se va a hacer con impuestos cobrados a la población de zonas ya fomentadas, y que, no obstante, no tienen carreteras o que las poseen en pésimo estado, bueno es que lo cobrado por el Fisco se divida, por lo menos, aplicando una parte a servir las necesidades de los actuales contribuyentes, y destinando el resto a construir buenos caminos a las gentes que pueblen en el mañana los campos que atraviese por Camagüey y Oriente la Carretera Central, gentes que tendrán el regalo de un espléndido camino que no les habrá costado un centavo.

Estas son las principales razones en virtud de las cuales entendemos que el doctor Céspedes, Secretario de Obras Públicas, ha hecho perfectamente en destinar los tres millones seiscientos mil pesos de referencia a las **carreteras auxiliares,** de cuyo mal estado nos hemos ocupado varias veces en el DIARIO.

En cuanto a las "Instrucciones" del doctor Hernández Cartaya, por hoy nos limitamos a aplaudirlas. El comentario lo aplazamos para otro día.

EL DR. HERNANDEZ CARTAYA EMBARCARA EL MIERCOLES

El Secretario de Hacienda doctor Enrique Hernández Cartaya en compañía de su primogénito embarcará el miércoles, vía Key West, para los Estados Unidos, a fin de descansar de la ruda labor que ha venido realizando desde que forma parte del Gabinete del Gral. Machado.

El lunes tomará posesión de la Secretaría de Hacienda el Ledo. Jesús Mª Barraqué, Secretario de Justicia.

Deseamos al Dr. Hernández Cartaya una feliz travesía y que obtenga el descanso que tan merecidamente se ha ganado.

EL PROYECTADO VUELO DE LOS AVIADORES CUBANOS LABORDE Y MARTULL, DE LA HABANA A PORT-AU-PRINCE

Interesantes fotografías de los aparatos y de los aviadores que harán el viaje aéreo en aeroplano desde la Habana a Port-au-Prince. Los aviones empleados para este viaje son los corrientes del Ejército; pero preparados para contener mayor cantidad de gasolina, a fin de realizar en perfectas condiciones de éxito tan interesante travesía aérea. De las observaciones que hagan los aviadores Laborde y Martull se derivarán no pocas enseñanzas para el establecimiento de una ruta aérea entre las Antillas Mayores.

ESTUDIA EL NUEVO PLAN ARANCELARIO EL SR. PRESIDENTE

Ayer durante todo el día estuvo el Jefe del Estado consagrado al estudio de la importante cuestión

EL INFORME-MEMORIA

El General Machado enviará al Congreso mensajes para que vote leyes para protección agrícola

A medio día ayer el General Machado se dirigió a su finca de Santiago de las Vegas ,llevándose consigo el Texto de los Aranceles.

Todo el tiempo que pasó en aquel lugar el Presidente, lo dedicó a estudiar, columna por columna, el arancel, leyendo con atención los adeudos fijados a determinadas importaciones.

EL DR. MARTINEZ ORTIZ SE DESPIDE DE LOS REPORTEROS

Ayer por la mañana se personó en las oficinas que los repórters de Palacio tienen en la Masión Presidencial, el Dr. Martinez Ortiz, que tanto acierto y competencia ha venido presidiendo la Comisión Técnica Arancelaria.

Fué el Dr. Martinez Ortiz a despedirse de sus amigos los periodistas, antes de embarcar esta tarde a bordo del vapor Espagne, rumbo a Francia para hacerse cargo nuevamente de la Legación de Cuba en París, donde representa a Cuba como Ministro Plenipotenciario.

Como es sabido por haberse publicado ya, el Dr. Martinez Ortiz, acompañado de la Comisión Técnica en pleno, hizo entrega al Jefe del Estado el Texto.

Digna de elogios es la tárea rendida por los Comisionados Sres. Recio, Compte y Gutierrez de Celiz en la modificación de los Aranceles y así muy calurosos se los tributó el Jefe del Estdo, al recibir la Memoria Arancelaria.

EN PALACIO EL PRESIDENTE CONTINUA PRESTANDO LA MAYOR ATENCION A LAS REFORMAS ARANCELARIAS

De regreso a Palacio en las primeras de las horas de la noche de ayer, el Jefe del Estado, despues de comer, se encerró en su despacho particular, en cuyo sitio, continuó prestando la mayor atención a las reformas arancelarias en las que se señalan, entre otros particulares, la adopción de leyes que protejan el desarrollo de la agricultura del País.

Esas leyes tienden a estimular unas veces la siembra y cultivo de frutos menores y a obligar la producción

Continúa en la última página

LA PERSONALIDAD DEL ARZOBISPO MORA DEL RIO, SE AGIGANTA

CIUDAD DE MEXICO, agosto 14.—S. R.)—La prensa católica, a pesar de las restricciones y penalidades señaladas, a cuantos censuren los actos del Gobierno o publiquen artículos negándoles acierto, examina hoy la actitud frente a las acusaciones que se pretendieron formular contra el Arzobispo Monseñor Mora del Río, cuya figura se agiganta con la decisión del Gobierno de no llevar a cabo su acusación ante el Procurador General de la República.

Una alta autoridad eclesiástica dice que las declaraciones hechas por Monseñor Mora del Río y que dieron origen a este incidente no son más que puntos de vista de la Iglesia Católica en su controversia contra el Gobierno.

El perdón otorgado por el General Calles a Monseñor Mora del Río ha cambiado por completo la candente situación por que se venía atravesando, y el día transcurrió como estos últimos.

FUERTE TURBONADA AYER EN BATABANO

Varios barcos surtos en aquella bahía sufrieron serias averías por causa de las fuertes lluvias

(Por Telégrafo)

SURGIDERO DE BATABANO, agosto 14. DIARIO, Habana.—A las seis de la tarde unas fuertes turbonadas de viento rachado, lluvias fuertes causaron averías de importancia en varios barcos surtos en esta bahía.

Hasta este momento ignoro otros detalles.

Corresponsal.

TABACO INCENDIADO POR UN RAYO

(Por Telégrafo)

CAIMITO, agosto 14. DIARIO, Habana.—Esta tarde en la finca "La Victoria" de Vicente Sosa fué incendiada por una descarga eléctrica una casa de tabaco de guano y tabla, estimándose las pérdidas en 1,200 pesos.

Valdés,
Corresponsal.

NUEVO JEFE DE TERMINO

(Por telégrafo).

PALMA SORIANO, Agosto 14.—DIARIO, Habana—Se ha hecho cargo de la Jefatura de la Guardia Rural de ste término, el capitán Rafael Giraudy.

Ha sido muy felicitado por las numerosas amistades con que cuenta en esta localidad.

Avino.
Corresponsal.

SAN ANTONIO DE LOS BAÑOS, agosto 14. DIARIO, Habana.—El Ayuntamiento en sesión extraordinaria acordó atendiendo el mensaje del señor Alcalde, oponerse a la introducción en el terirtorio nacional, de máquinas de hacer tabacos.

Corresponsal.

EN DESMOINES SE CELEBRARA HOY EL "DIA DE CUBA"

Un tren adornado con banderas norteamericanas y cubanas salió ayer de Washington a Desmoines

VA EL CONSUL QUESADA

Pronunciará un discurso, habrá música cubana y se repartirán mil banderitas entre las damas

WASHINGTON, Agosto 14. (UP)- Lindamente adornado con banderas cubanas y norteamericanas, un tren de la Chicago Limited, que llevaba la delegación de Washington a Desmoines, para la convención nacional de los veteranos de la guerra hispano-americana, salió de esta capital a las tres de la tarde de hoy.

El Cónsul cubano Señor Cayetano de Quesada, designado para representar al Presidente Machado y al embajador Sánchez Aballí, salió con los excursionistas despues de completar los planes para la celebración del "Dia de Cuba", que se celebrará el martes 17 de agosto.

Los últimos cálculos hacen subir a nueve mil el número de veteranos que asistirá a la convención, excluyendo a las familias de los delegados. Aunque la convención se inaugura el lunes, mañana domingo se celebrarán ceremonias especiales en recuerdo de los que murieron en suelo cubano durante la guerra.

El "Dia de Cuba", el Sr. Quesada pronunciará el discurso principal tratando acreca de las cada dia más estrechas relaciones entre los Estados Unidos y Cuba. Se ejecutará música cubana y se distribuirán mil banderitas entre las señoras de los delegados que concurran a la Convención.

Las noticias que llegan a esta capital dan cuenta que Desmoines se encuentra bellamente engalanado con banderas cubanas y norteamericanas. Durante la Convención, se celebrarán manifestaciones y marchas militares. El Sr. Quesada también pronunciará un discurso sobre asuntos cubanos en el Club Kiwains, de Desmoines, el miércoles 18 del actual.

MR. CROWDER CONFERENCIO LARGAMENTE CON EL JEFE DEL ESTADO

Ayer de mañana sostuvo una larga y reservada entrevista en Palacio con el Jefe del Estado, el Embajador norteamericano en Cuba Mr. Crowder.

A su salida de Palacio, fué interrogado por los reporters, limitándose a decir.

—Nothing.

CINCO MILLONES Y MEDIO PARA LA HAVANA ELECTRIC RAILWAY COMPANY

NUEVA YORK, agosto 14.—(UP). Speyer y Co. anunciaron hoy que en combinación con J. and W. Seligman and Co., Memphill, Noyes and Company y Otis and Company, ofrecerán a la venta el próximo lunes, $5.500,000 en bonos de la Havana Electric Railway Company amortizables en 25 años, con un interés del 5 1|2 0|0.

Cada obligación irá acompañada de una garantía por 25 años facultando al tenedor a suscribir 23 acciones comunes a $45 por acción. El precio a que se ofrecerán los bonos será de 92, con lo que darán una renta de más del 6 1|8 0|0.

Según Speyer y Compañía, las solicitudes que han llegado hasta ellos por anticipado garantizan que la emisión quedará totalmente suscrita. Esta emisión según se anunció, será seguida de una oferta por las mismas firmas de $5.000.000 de acciones preferidas acumulativas del 6 por ciento de la Havana Electric Railway Company, cuyos detalles se anunciarán en breve.

47 MARINEROS PIERDEN LA VIDA EN UN TEMPORAL

Se han perdido las esperanzas de poder hallar y salvar ninguno de los tripulantes de varias goletas

UNA SEMANA DE TEMPESTAD

Ha constituído un golpe terrible y desastroso para la industria pesquera en toda Nueva Escocia

HALIFAX, N. S. Agosto 14. (AP) Hasta esta noche faltaban cuarenta y siete pescadores, despues de una semana de tempestad, que ahora se cree que ha proporcionado a la industria pesquera de Nueva Escocia un golpe desastroso en cuanto se refiere a la pérdida de vidas y embarcaciones.

Mientras los exploradores del Gobierno perdían las esperanzas de encontrar a los 25 miembros de la tripulación de la goleta "Sylvia Mosher", de Lunenberg, se desesperaba de encontrar a la goleta "Sadie Knickle", de La Have, y su tripulación de 22 hombres. A la "Sadie Knickle" esperada hace mucho tiempo, se la vió últimamente cerca de la "Sylvia Mosher", frente a la Isla Sable, antes de la tormenta. Se teme que ambas tripulaciones hayan perecido en el huracán que rompió las amarras de la "Sylvia Moscher" y la lanzó sobre la costa de la isla destruyéndola, sin dejar rastro ninguno.

'No existe esperanza de que nadie de la tripulación esté vivo" dijo el Capitán Sutherland, de la embarcación del Gobierno 'La'y Laurier", que regresó hoy, despues de una infructuosa búsqueda de los supervivientes del desastre de la "Sylvia Mosher". Las investigaciones de "Lay Laurier" llegaron a través de mares casi cubierto con vestigios de naufragios. El barco de salvamento recogió maderas azotadas por el mar de la "Sylvia Mosher" y de la "Mary Ruth", una embarcación que escapó milagrosamente de las arenas de la isla Sable, despues de haber perdido el timón, y los botes. Después de ver el daño producido por la tormenta, y no encontrando trazas de los pescadores que faltan, el Capitán Sutherland regresó convencido de que "hubiera sido imposible a cualquiera de los hombres resistir con vida tal embate".

El fracaso de 'La'y Laurier" en debrir vestigios de la "Sadie Knickle", hace concebir a los optimistas la esperanza de que dicha goleta haya sido arrastrada por la galerna a alta mar. La "Sadie Knickle", estaba al mando del Capitán Corkum, de La Have. Los 22 hombres que componían la tripulación eran de la costa sur, excepto cuatro, del Cabo Bretón. El "Lay Laurier" realizará mañana otra investigación para recoger algunos supervivientes en su viaje acostumbrado a la isla Sable

RECLAMACION BRITANICA AL GOBIERNO DE MEXICO

LONDRES. Agosto 15. (UP) El "Sunday Times" dice hoy, domingo, que el Gobierno Británico ha hecho representaciones al Gobierno Mexicano acerca de la queja formulada por dos congregaciones anglicanas de México.

La nota del Gobierno Británico, según dicho periódico, expresa confianza en que se tomará algún acuerdo inmediato "con el fin de aliviar la situación de los fieles británicos, que se ven obligados ahora a realizar el culto en la casa privada del dean".

SEPTIMO ESCRUTINIO DE NUESTRO CONCURSO NACIONAL DE BELLEZA

PROVINCIA DE LA HABANA

	Resumen anterior	Ultimo escrutinio	Resumen total
Celia Acevedo, Habana.	2.870	300	3.170
Rosa Almuyna, Habana.	1.120	330	1.450
Avelina Alonso, Habana.	4.500	2.520	7.020
Hortensia Alonso, Habana	690	213	903
Aurora Altuzarra, Habana.	60	30	90
Herminia Alvarez, Habana.	10.050	1.050	11.100
Juanita Alvarez, Habana.	2.190	960	3.150
Rosita Alvarez, Habana.	180	30	210
Margarita Amaro, G. de Melena.	1.720	555	2.275
Isabel Andrade, Vedado.		30	30
Angelina Anduiza, Habana.	47.470	6.390	53.860
Alicia Antuña, Govea.	490	330	820
América Argilagos, La Salud.	570	90	660
Conchita Arredondo, Habana.	4.950	2.450	7.400
Ofelia Arzylant, Habana.	570	90	660
María Pastora Bahamonde, Habana.	6.150	390	6.540
Flor de María Bango, Vedado.	1.440	840	2.280
Leonides Batista, Madruga.	2.330	1.230	3.560
Clara Bretón, Habana.	360	2.670	3.030
Conchita Calvo, Habana.	2.730	630	3.360
Esperanza Candamo, Jaruco.	2.860	1.140	4.000
Violeta Cortés, Habana	8.775	1.860	9.635
Carmelina Cortina, Habana	210	930	1.140
Argentina Cuevas, Vedado.	14.300	5.360	19.275
Amelia Díaz, Alquízar.	150	120	270
Dulce Díaz, Víbora.	1.270	300	1.570
María Luisa Díaz, Habana.	2.610	2.010	4.620
Mercedes Díaz, Habana.	6.885	480	7.365
Chuchú Dobuché, C. Gómez Mena.	60	60	120
Angélica Duplessis, Habana.	41.440	6.690	48.130
Esperanza Estrada, Güines.	360	30	390
Hortensia Fandiño, Habana.		30	30
Catalina Fernández, J. del Monte.	45.365	6.900	52.265
Eloisa F. Travieso, Vedado.	4.430	4.330	8.760
Julieta Fernández, Víbora.	3.130	120	3.250
Elena Fernández, Habana.		90	90
María A. Fernández, Palos.	1.060	540	1.600
Rosina Fernández, Marianao	3.980	3.000	6.980
Encarnación Fidalgo, Víbora.	17.600	2.270	19.870
Carmita Franco, Habana.	28.476	7.500	35.976
Caridad García, Las Cañas	330	150	480
Emelina García Mendoza, Vedado.	4.860	1.920	6.780
Laudelina García, Habana.	90	60	150
María Gómez Díaz, Cerro.	800	120	920
Amparo González, Hershey	300	120	420
Clara González, Habana.	9.710	920	10.630
Florinda G. Labrador, Quivicán.	2.920	1.320	4.240
Obdulia González, Habana.	4.170	1.090	5.260
Rosita González Poblet, Habana.	5.100	690	5.790
Graciela Guzmán, Habana.	8.670	1.710	10.380
Caridad Hernández, Habana	2.390	90	2.480
Edelmira Hernández Loret, Habana.	54.130	7.030	61.160
Hortensia Hernández Mena, Habana.	18.610	4.490	23.100
Luisa Herráez, Habana.	3.390	2.280	5.670
Amalia Herrera, Habana.	180		180
Marina Herrera, Habana.	1.960	1.350	3.310
Vitalia Iglesias, Habana.	180	90	270
Paquita Ivars, Habana.	530	190	720
Aida Izquierdo, Caraballo.	3.770	1.410	5.180
Sofía Juliá, Habana	60	60	120
Estrella Lescano, Habana.	8.310	1.020	9.330
Elena López Venero, Palos.	3.790	150	3.940
Lucrecia López, Habana.	19.720	6.860	26.580
Pilar Lóriz Díez, Habana.	46.455	5.500	51.955
María Luisa Lozano, Habana.	270	160	430
América Losada, Habana.	8.710	2.820	11.530
Magdalena Luis Leal, Habana.	56.490	7.710	64.200
Margot Lluch de Costales, Marianao.	10.750	7.700	18.450
Carmita Machado del Río, Gnbacoa.	3.360	180	3.540
Angeles Martínez, Habana.	24.930	3.060	27.990
Dulce María Martínez, Habana	1.110	360	1.470
Carmen Matos, Güines.	150	60	210
Sahara Mayán Docampo, Habana	15.130	3.280	18.410
Nena Menéndez Bofill, Habana	30.370	9.945	40.315
Raquel Mestre, Habana	27.140	11.610	38.750
María Luisa Miramontes, Víbora	2.130	30	2.160
Rosa María Miyeres, Habana	4.260	1.034	5.294
Rosario Morales, Habana.	7.030	2.190	9.220
Margarita Oller, Víbora.	7.830	2.670	10.500
Estela Ovies, Stgo. de las Vegas.		590	590
Aurora Pacho Pérez, Habana.	8.160	1.800	9.960
Anita Palmer, Habana.	210	530	740
Raquel Paz, Habana.	11.070	2.880	13.950
Ana María Pérez, Aguacate.	2.080	690	2.770
Flora Pérez, Los Pinos.	900	30	930
Angela Piñera, Habana.	1.170	570	1.740
Florita Pita, S. A. de los Baños.	1.545	870	2.415
Luisa Posada, Habana.	710	150	860
Candita Posses, Habana.	570	120	690
Matilde Prado, Cerro.	1.230	810	2.040
María F. Reigosa, Guanabacoa.	1.680	970	2.650
Obdulia Rivas, Vedado.	2.400	960	3.360
Laura Rivero, Vedado	23.520	2.750	26.270
Eloisa Rodríguez, Habana	2.790	390	3.190
Guillermina Rodríguez, Habana.	300	120	420
Margot Rodríguez, Habana.	5.350	6.560	11.910
Herminia Saladrigas, Vedado.	8.434	1.280	9.714
Obdulia Sarmiento, Habana.	300	270	570
Waldina Cidranes, Habana.	7.810	1.140	8.950
Paulina Sotolongo, Vedado.	10.310	2.400	12.710
Inés Stincer, Habana.	4.410	1.080	5.490
Consuelo Tauriñán, Vedado.	1.950	1.500	3.450
Ana Toca Carbó, A. Naranjo.	150	330	480
Margarita del Valle, Habana.	120	60	180
María Varela, Habana.	510	180	690
Emilia Varela, Aguacate	1.090	510	1.600
María Vega, Jacomino.	4.030	750	4.780
Josefina Velasco, Habana.	300	150	450
María Luisa Vilá, Los Pinos.	11.320	10.290	21.520
María Vivanco de Calzadilla, Hbna.	7.330	1.050	8.380

PROVINCIA DE PINAR DEL RIO

	Resumen anterior	Ultimo escrutinio	Resumen total
Laura Carvajal, S. J. y Martínez.	270	30	300
Rita María Caula, Guanajay	6.770	7.550	14.320
María Teresa Díaz, Artemisa.	5.770	9.210	14.980
M. Rogelia Díez, C. del Sur.	180	180	360
Acracia Fernández, S. Cristóbal.	2.170	1.360	3.530
Casimira Fuente, S. J. y Martínez.	180	150	330
Lolita G. Fraga, Los Palacios	270	90	360
Dolores García, Pinar del Río	570	1.275	1.845
Hilda Hernández, Pinar del Río	630	970	1.600
Amparo Herrera, San Luis	60		60
Adelaida Hevia, Los Palacios	2.200	1.020	3.220
Mariana Legañoa, Artemisa	300	30	330
Mercedes Martín, San Cristóbal	11.310	4.690	16.000
Otilia Meana, Artemisa	1.610	1.050	1.660
Manuelita Pérez, Guanajay	1.260	30	1.290
Clara Poviones Catá, Dimas	210	240	450
Blanca Riesgo Busto, P. del Río	2.470	3.480	5.950
Anita Rivero, C. del Norte.	1.590	180	1.770
Paquita Sánchez, Los Palacios	860	570	1.430
Carmen Sicardó, Paso Real	1.400	800	1.580
Domitila Torres, C. del Sur.		390	390
Elena Zarranz, San Cristóbal	570	1.615	2.185

Continúa en la página 27

A-3157

Para tratar cualquier asunto del CERTAMEN DE BELLEZA NACIONAL llame al Teléfono A-3157.
Las horas de oficina son de 9 a 12 m. y de 2 a 5 p. m.

GRAN CONCURSO NACIONAL DE BELLEZA DEL DIARIO DE LA MARINA

Voto a favor de.....
Direccion.....
Ciudad o pueblo.....
Provincia.....

V VI

VALE POR UN SOLO VOTO

Cada recibo de suscripción mensual a partir del mes de Junio equivale a 30 VOTOS

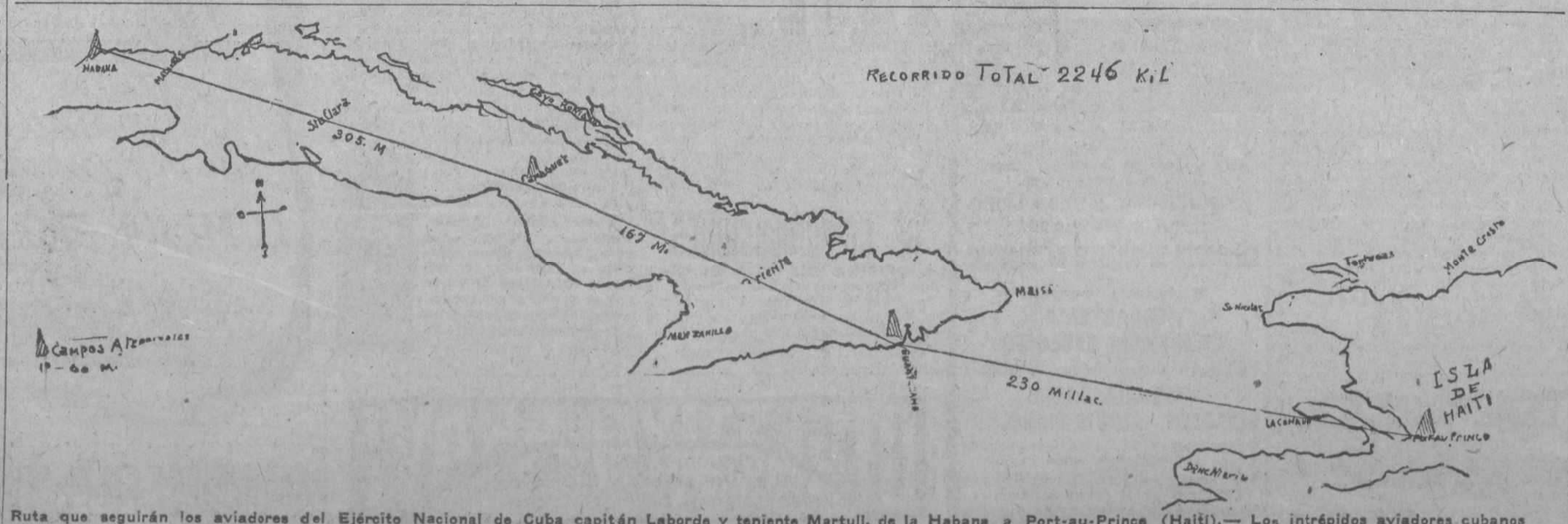

Ruta que seguirán los aviadores del Ejército Nacional de Cuba capitán Laborde y teniente Martull, de la Habana a Port-au-Prince (Haiti).— Los intrépidos aviadores cubanos harán escala en Camagüey y Guantánamo y desde este último punto a Port-au-Prince, vuelo sobre el cual nos hemos ocupado ya extensamente.

M.E.C.D. 2016

Estos cigarrillos se venden envasados en unos lujosísimos estuches litografiados, protegidos en su interior por un papel plateado con el fin de que no pierdan el aroma.

EL QUE LOS PRUEBA UNA VEZ NO FUMARA OTROS

Estuche 20 centavos

PRONOSTICO DEL TIEMPO PARA HOY

(Por Telégrafo)

Casa Blanca, agosto 14.— DIARIO DE LA MARINA, Habana.— Pronóstico del tiempo para la Isla, hoy:

Bien tiempo hoy y el domingo, excepto algunas turbonadas. Vientos de la región Este, alcanzando fuerza de brisote.

Estado del tiempo el sábado, a las siete de la mañana: Golfo de Méjico, Atlántico al Norte de Antillas y mitad occidental del Mar Caribe, buen tiempo, barómetro alto, vientos de la región Este moderados a fresco, y mitad oriental del Caribe, buen tiempo, barómetro normal, viento del Este al Sur, moderados.

Observatorio Nacional.

Dr Gonzalo Pedroso

CIRUJANO DEL HOSPITAL MUNICIPAL DE EMERGENCIA

Especialista en Vías Urinarias y Enfermedades venéreas. Cistoscopía y cateterismo de los uréteres. Cirugía de Vías Urinarias. Consultas de 10 a 12 y de 3 a 5 p. m. en la calle Avenida de la República 254.

E 1579 ind. 1 Jl.

ANALISIS DE ORINA

Completo $4.00. Parcial $2.00. Se practican Análisis Químicos. Laboratorio Analítico del Dr. EMILIANO DELGADO SALUD, 50, bajos Teléfono A-8622

MARCAS Y PATENTES

RICARDO MORE

(Ingeniero Industrial)

EX-JEFE DE LOS NEGOCIADOS DE MARCAS Y PATENTES

20 AÑOS DE PRACTICA

APARTADO DE CORREOS 796

BARATILLO 7. TELEFONO A-6438

DE LA INTERVENCION GENERAL

SOBRE LOS IMPUESTOS MUNICIPALES

A consulta del señor Pablo Sotolongo, vecino del pueblo de Coliseo, sobre la interpretación que debe de darse a determinados artículos de la Ley de Impuestos Municipales, ha contestado el interventor doctor Méndez, que los industriales establecidos en bodega, amparándose en el párrafo primero del epígrafe 6 de la Tarifa primera, pueden vender todos los artículos de comer, beber y arder, excepto las carnes frescas, por oponerse a ello el apartado L) del Artículo 183 de las Ordenanzas Sanitarias.

En cuanto a los beneficios que concede el párrafo primero del Artículo 105 de la Ley de Impuestos Municipales, no alcanzan a los locales que tengan distintas puertas de entradas, si para entrar en ellos de uno en otro, el público tiene que salir a la vía pública, aunque exista un colgadizo sin balaustrada entre los mismos.

PRESUPUESTO SUSPENDIDO

En la Intervención General de la República se han recibido copias de las resoluciones presidenciales suspendiendo parcialmente la ejecución del presupuesto ordinario del Ayuntamiento de Cárdenas del corriente ejercicio y totalmente la del presupuesto extraordinario de Marianao, del pasado ejercicio.

PENSIONES Y JUBILACIONES

En la Intervención se han informado los expedientes de pensiones y jubilaciones promovidos estos últimos por empleados de diversas dependencias del Estado: Juana María Marta Sáez y Kessel, Guadalupe Pérez, Jesús Avilés Urbino e Ignacio Pina.

Dr. Hernando Segui

GARGANTA, NARIZ Y OIDOS

PRADO 38; DE 12 A 3

FELIPE RIVERO Y ALONSO

ABOGADO Y NOTARIO

Se entregan con su legalización Consular las escrituras destinadas al extranjero. Rapidez en el despacho de toda clase de escrituras. Traducción para protocolarlos de documentos en los idiomas inglés y francés.

EDIFICIO: BANCO COMERCIAL DE CUBA

AGUIAR 73, Dptos. 710, 11 y 12. Teléfono: M-1472.

PARA SUPRIMIR los VELLOS y el PELO

Tened mucho cuidado en usar un Depilatorio cualquiera. Después de aplicarlo, los pelos vuelven a brotar con mayor fuerza y vigor. Vióme un día inducida a experimentar una receta poco conocida, pero que posee verdadera acción sobre la raíz del pelo. Los pelos destruidos de este modo YA NO VUELVEN A BROTAR. Tan original método va explicado con la mayor claridad en un folleto intitulado "Un Secreto Egipcio" que envío GRATIS, bajo sobre cerrado, muy discretamente y sin señas algunas. - Basta escribirme adjuntado un sello para la contestación.

Miss J GYPSIA, 43, Rue de Rivoli, PARIS (France)

(Franquear la carta con un sello de 5 c.)

Hygeia

Suave, terso y natural, el pezón de este Biberón HYGEIA está exactamente adecuado para los labiecitos del bebé. Está hecho de finísimo caucho, suave, a la vez que firme y durable.

Esta botella se conserva limpia tan fácilmente como un vaso ordinario. Sin rincones ni partes estrechas, no se requiere escobillón para conservarla limpia y libre de gérmenes, ni embudo para llenarla. Gusta de tal modo al bebé que no extraña a la verdadera "mamá". Conserve el nene sano y feliz y economícese molestias, usando este Biberón HYGEIA de fama mundial.

La mamadera HYGEIA sólo trabaja a perfección cuando se usa con una botella también HYGEIA. La botella HYGEIA es perfecta. No compre botellas más baratas porque al fin le saldrán más caras. Pida y exija HYGEIA. Busque esta marca en la botella y mamadera—HYGEIA.

THE HYGEIA NURSING BOTTLE CO. BUFFALO, N.Y.

MOVIMIENTO DE ENFERMOS

HOSPITAL NACIONAL GENERAL CALIXTO GARCIA

LISTA DE INGRESOS

Agosto 14 de 1926.

Dr. Juan José Mestre, Médico de guardia.

Sr. Emilio Unaune, Alumno de guardia.

Eladio Domínguez, 1 día, blanco, de la Habana; Lorenzo Montes, 2 días, negro, de la Habana; Ramón Martínez, 2 días, negro, de la Habana; Hipólita Martínez, 1 día, negra, de la Habana; René Pilampen, 1 día, negra, de la Habana; Hipólita Rodríguez, 1 día, negra, de la Habana; Hipólita Velazco, 1 día, negra, de la Habana; Inocente Rodríguez, 25 años, mestizo, de Camaguey; Amalia Nogueira, 20 años, blanca, de España; Enrique Paredes, 22 años, blanco, de España; Francisco Martínez, 40 años, blanco, de España; Celia Secada, 18 años, blanco, de Macagua; Moisés Jurink, 30 años, blanco, de Rusia; Aurelio Neyra, 21 años, blanco, de España; Francisco blanco, 14 años, blanco, de Isla de Pinos; Manuel Pulido, 89 años, negro, de la Habana; María R. Mendoza, 32 años, negra, de Cárdenas; Celia Salgado, 19 años, mestiza, de Pinar del Río; José Ortega Ruiz, 28 años, mestizo, de Artemisa; Juana Ledón, 37 años, negra, de la Habana; Fernando Zerrastecha, 39 años, blanco, de la Habana; Rodolfo Prado, 42 años, mestizo, de la Habana; Osel Walce, 24 años, negro, de Jamaica; Mónica Márquez, 31 años, blanco, de S. A. de los Baños; Jesús Valdés, 19 años, negro, de C. del Norte; Douglas Spinger, 28 años, mestizo, de Barbadas; Aurora Pérez, 19 años, blanca, de la Habana; José Piqueras, 3 días, blanca, de la Habana; Eusebio Betancourt, 1 día, mestizo, de la Habana.

Médico de Imaginaria, Dr. Alejandro Barrientos.

Enfermos comunes	842
Idem tuberculosos	140
Idem veteranos	47
	1029

LISTA DE SALIDAS

José Canoura, 48 años, blanco, de España; Pantaleón Ramos, 70 años, negro, de la Habana; Francisco Puello, 65 años, blanco, de S. A. de los Baños; Rodolfo García Cueto, 33 años, blanco, de España; Antonio Gálvez, 50 años, blanco, de España; Luis Vega, 21 años, blanco, de la Habana; Luis Miranda, 7 años, blanco, de Casa Blanca; Esteban Romay, 56 años, negro, de San Luis; Emilio Campanería, 13 años negro, de Matanzas; Wolf Katy, 48 años, blanco, de Palonia; Francisco González, 74 años, blanco, de Islas Canarias; Sebastián Barrancas, 66 años, blanco, de España; Esther Fuentes, 20 años mestizo, U. de Reyes; Pelegrina del Río, 29 años, blanca, de España; María Valaldares, 24 años, mestiza, de Guira de Melena; Elvira Viere, 27 años, negra, de Jamaica; Basilia Diago, 55 años, mestiza, de Colón; Sara Suárez, 22 años, blanca, Caimito del Guayabal; José Inés Martínez 30 años, negro, de Pinar del Río; Rodolfo Prado, 42 años, mestizo, de la Habana; Alberto Gremban, 32 años, blanco, de Hungría; María Mena, 38 años, mestiza, de Colón; Avelina Benítez, 59 años, blanca, de Matanzas.

FALLECIDOS

Ana María Velázquez, 38 años, negro, de Pinar del Río; Gladys Moody 23 años, mestiza, de Jamaica; Antonia López, 30 años, blanca, de la Habana.

DEFUNCIONES OCURRIDAS AYER EN LA HABANA

Relación de certificados de defunciones registrados durante el día de ayer en el Negociado de Demografía de la Secretaría de Sanidad y Beneficencia.

Juana del Pino, blanca, 17 meses. Calixto García y Camaguey, (Los Mameyes). Gastro enteritis. Numancia Cartaya, negra, 23 años, Clavel 121. Bronquitis capilar. Guillermo Villamil, blanco, 2 años, San José 140. Poliodenitis tuberculosa Concepción Sánchez, blanca, 75 años Esperanza 66. Miocarditis aguda. Esperanza Martínez, blanca, 28 años Septicemia puerperal. Berta Quintano, blanca, 9 meses. Hospital Mercedes. Gastro enteritis pirética. Gladys Moody, mestiza, 23 años, Hospital Calixto García. Mielitis Ana M. Vélez, negra, 38 años, Hospital Calixto García. Infección puerperal. Antonia López, blanca, 36 años, Hospital Calixto García. Hemiplegía. Everarda Sandami, blanca, 1 mes. Piñera 13. Toxi-infección intestinal. Evaristo Gutiérrez, blanco, 56 años, Andrade y Strand. Enfermedad orgánica del corazón Aquilino Alvarez, blanco, 52 años, Hospital Municipal. Traumatismo por caída. María Rosenthell, blanca 27 años, calle J y 11. Septicemia. Alejandro E. Gómez. mestizo, 49 años, calle 5a. número 69. Cáncer. José Carrera Torres, blanco, 50 años Monte 46. Miocarditis aguda. Wadia Saade Hakin, blanca, 28 años, Hospital Municipal. Aneurisma de la aorta. Manuel Entrialgo, blanco, 22 años, La Covadonga. Fiebre Tifoidea. Pedro Zaldivea, blanco, Dependientes. Arterio esclerosis. Benedicta Baceiro, blanca, 14 años. Calzada 95. Endocarditis secundaria. Blanca Torre, blanca, 59 años, Teniente Rey y Compostela Aortitis. Francisca Puente, blanca, 74 años, Aguila 196, Bronquitis crónica. Margarita Riobo, blanca, 17 meses. Sol número 78. Enteritis. Clara Rodríguez, blanca, 42 años .Felipe Poey número 31. Anemia perniciosa progresiva. Rigoberto Fernández, mestizo, 5 años, Hospital Municipal. Traumatismo por aplastamiento. Juana Castaño, mestizo, 23 años, Tenerife 34. Tuberculosis pulmonar. Amparo Herrera, blanca, 45 años. Clínica Fortún. Miocarditis aguda. René Barat Roy, blanca, 10 años, Hospital Las Animas. Fiebre Tifoidea. Luis Pedroso, blanco, 4 años. Teniente Rey 65. Hemorragia.

EN UNA HERMOSA FIESTA TESTIMONIARON EL AGRADECIMIENTO A SU JEFE, ALFONSO L. FORS, LOS MIEMBROS DE LA POLICIA JUDICIAL

Los organizadores del almuerzo-homenaje en honor del jefe de la Judicial, señor Alfonso L. Fors, pueden y deben sentirse orgullosos por el éxito obtenido. Igualmente debe estarlo el jefe referido, por la demostración de cariño y de simpatía de que fué objeto por parte no solamente de sus subordinados, sino por las altas personalidades de la Secretaría de Justicia, de la magistratura y de los demás cuerpos policíacos que asistieron al homenaje.

Este se celebró ayer, a la una de la tarde, en La Tropical, bajo el añoso y frondoso "mamoncillo", presidiendo el acto el Honorable secretario de Justicia, que tenía a su derecha al señor Alfonso L. Fors y a su izquierda al fiscal del Tribunal Supremo, doctor Juan Clemente Vivanco, figurando en los demás puestos de la mesa los señores doctor Ricardo Eguilior, subsecretario de Justicia; general Mendieta, jefe de la Policía Nacional, con su ayudante capitán Sorhegui; jefe de la Policía Secreta, señor Desiderio Fereira, los hijos del señor secretario de Justicia señores Jesús y Alberto Barraqué; el doctor Manuel Gutiérrez Balmaseda, juez de Primera Instancia del Centro; fiscal de la Audiencia, doctor Hilario González; cónsul de Guatemala; segundo jefe de la policía de dicha república; capitán Reyna, ayudante del señor secretario de Justicia; señor José de Simo, en representación del representante a la Cámara señor César Madrid; señor René Lebredo, jefe del Personal, Bienes y Cuentas de la Secretaría de Justicia; señor Muller, jefe del Negociado de Indultos; doctores Gustavo y Enrique Cuervo; señor Arturo García Vega, jefe del Negociado de Espectáculos de la Alcaldía Municipal; señor José Llanusa, ex jefe de la Secreta; señor Carlos Carría, ex segundo jefe de la Judicial; el segundo jefe de la Judicial señor Meoqui; doctor Oscar Díaz Albertini; señor Ramón Balsa; Gaspar Betancourt; señor Franzer Joseph Lynn, director del Banco del Canadá; los señores César Faget, en representación de "El Mundo"; Ernesto Aguilera, de "La Noche"; Rafael de Armas, de "El País"; Armando Canalejo, de "La Prensa"; José Pis, de "Heraldo de Cuba"; el subinspector de la Secreta señor Pedro M. García y nuestro compañero Paco Sales, en representación de este periódico. Asistió, además, todo el personal de la Jefatura de la Judicial.

El menú, abundante y espléndidamente servido, fué el siguiente: aperitivo Domecq; entremeses: Pisto Manchego; Ensalada Mixta; Arroz con Pollo; Lomo de Puerco y Plátanos; Pudín Diplomático; vinos: Macharnudo de Domecq, sidra Champagne, laguer Tropical; agua mineral Perier, de la que hubo gran abundancia, y tabacos Perfectos de Gener.

La comisión organizadora del almuerzo homenaje la constituían los señores Pedro Anyaumat, inspector; el subinspector señor Antonio Núñez y los agentes señores Chile, Piedra e Iglesias; a las felicitaciones recibidas unan la nuestra, por la brillantez del acto y por el orden que en el mismo reinó.

Ofreció el homenaje en un elocuente y sentido discurso el culto y laborioso secretario de la Jefatura de la Judicial, subinspector señor Pablo Crespo, que en párrafos plenos de cariño hacia el jefe, y de amor a su profesión, enalteció la figura del homenajeado, haciendo resaltar su labor en la Jefatura y su dedicación al mejoramiento de los miembros de la Policía Judicial.

Tuvo frases de encomio para el secretario y subsecretario de Justicia, y para la labor que realiza el Honorable Jefe del Estado, general Machado, en bien de Cuba; pidiendo que sea reelecto para completar la obra suya de regeneración; y dedicó un cariñoso recuerdo a la prensa, paladín de toda buena causa, que sirve de acicate y de estímulo para el cumplimiento del deber. El señor Crespo fué muy aplaudido y felicitado.

El agente señor Milá, entregó al señor Fors, un cuadro, con una alegoría de la Justicia y de Cuba, sobre un mapa de Cuba, cubierto con tarjetas con las firmas de todos los funcionarios de la Jefatura de la Judicial. Este cuadro dedicado al señor Fors es obra de Milá, que fué muy felicitado por su valioso trabajo.

En nombre del homenajeado habló después el subsecretario de Justicia, doctor Ricardo Eguilior. Su discurso, cuya primera parte fué dedicada a enumerar los méritos del actual jefe de la Judicial, al cual nombró al frente de la Judicial por vez primera, el doctor Jesús María Barraqué en tiempos del Gobierno del general José Miguel Gómez, fué aplaudidísimo justamente por su elocuencia, siendo algunos de sus párrafos en los que hizo resaltar que la Judicial siempre se había conservado incólume a pesar de las malas épocas pasadas. Fué frenéticamente aplaudido.

Terminó su hermoso discurso el doctor Eguilior, dando las gracias en nombre del festejado, a todos sus compañeros y a los que habían asistido al almuerzo homenaje.

A las tres y media terminó la fiesta, que fué una demostración del cariño que sus subordinados profesan al jefe de la Judicial señor Alfonso L. Fors, y de las simpatías de que este buen policía goza por su actuación honrada e inteligente al frente de dicho departamento policíaco.

PEPTO-KOLA ROBIN

(GLICEROFOSFATOS, KOLA y PEPTONA)

En este licor el Rojo de Kola está conservado en estado natural como en la nuez fresca.

Exquisito y Maravilloso

LICOR ESTIMULANTE

Alimento de ahorro de fuerzas

SOBERANO contra:

NEURASTENIA

CANSANCIO EXCESIVO

FATIGAS pasajeras, físicas é intelectuales

CONVALECENCIA

DIABETES, ALBUMINURIA, etc.

Dosis: 1 copita de las de licor después de cada comida.

VENTA AL POR MAYOR: 13, Rue de Poissy, PARIS

AL POR MENOR: En las principales Farmacias.

CARTAS DE "CHEPE", EL DE CALIMETE

Con el título de "El gran problema nacional de la zafra", publica el DIARIO DE LA MARINA un sustancioso editorial que leído entre líneas, dícenos grandes y maravillosos razonamientos acerca de nuestro porvenir azucarero. Pone el editor, con sutil ingenio, en boca del señor Aurelio Alvarez, rico colono camagüeyano, observaciones que dice reveló, en reciente entrevista, acerca de la mala impresión que en el país produjo la medida gubernamental tomada respecto a la reducción de la zafra y las consecuencias que de tal medida se puedan derivar. Relata, como nadie de los interesados en asuntos azucareros hizo observación alguna acerca de la acción gubernamental tomada. Explica el ejemplo que otros países presentan; incluso Java, y cómo resplandece allí la idea de los grandes financieros, quienes ocurren a los gobiernos respectivos y les suplican infundir respeto a los acuerdos de los núcleos asociados para la defensa de los intereses comunales. Habla de expertos que con mangas sacerdotales se ingenian para desconvulsionar la judiciaria situación del pobre colono cubano. Todo lo que se ha manoseado en la prensa y que sólo conmovió a los árboles del monte y a las piedras de los ríos, se vuelve a repetir. El machacar el mismo hierro sobre el mismo yunque. Se construyen opiniones encontradas pero no se perfeccionan ni se imponen porque no resulta posible...

"No hay lealtad entre el tío y la sobrina que Don Tancredo Pinochet nos presenta en el entrefilet que el DIARIO nos sirvió en su número del seis del corriente".

Y volvamos a don Aurelio Alvarez.

Este venerable señor, ex Presidente del Senado, Presidente del partido Conservador y político de altura en el pasado gobierno del General Menocal, es el colono más rico de la región camagüeyana, y no nos equivocaríamos si expusiéramos que lo es también de toda la República. Sus cañas cultivadas en terrenos y con dinero propio, con una atención esmerada en limpias, guataqueas, resiembras, riegos, aporques, todo en analogía con las demás atenciones que exige la rica planta, han de producirle de cien mil arrobas de caña para arriba cada caballería de las inmensas que tiene sembradas. Con las maquinarias modernísimas y los aparatos perfeccionados que usan los ingenios orientales y camagüeyanos, permiten, como mínimo, una extracción de doce a trece arrobas de azúcar por cada cien de caña.

El señor Aurelio Alvarez, y con él otros mil más que se hallan en las mismas condiciones, no necesitan, si no les conviene, entregar sus cañas a ningún Central, sino hacerse cargo de uno de los que están arruinados y echarlo a caminar cuando sea oportuno.

Las compañías azucareras que en Cuba funcionan y a quienes se les debe la ruina en que el país se encuentra, ya sabemos cómo funcionan y cómo se administran, asunto que también es conocido por los hombres que constituyen el gobierno cubano, y por ello, nuestro deseo es que otros demostremos aquí la conveniencia que esas compañías representan para la tarea que el Gobierno se impuso al ingerirse en los derechos que ellas estiman privadas y que Dios quiera algún día no nos resuelle por algún flanco de los que tenemos bien aspillorados.

El Brasil, en época muy reciente, y a virtud de una crisis cafetera, presentándose en el mundo, hubo de pensar en la salvación de su gran producción de café, ya que aquel país regulaba los mercados mundiales con sus inmensas cosechas que cada año lanzaba al consumo. Reunidos los cosecheros y el Gobierno se resolvió tirar al río Amazonas treinta millones de sacos que había almacenados, cuyos granos el Ministro de Hacienda pagó a los poseedores de ellos; como es natural con su cuenta y razón. Seguidamente fueron mochados y destruídos porciones de cafetales, los cuales con gran rapidez y sobre la marcha, fueron sembrados de yuca, plátanos y un sin fin de plantas forrajeras y oleaginosas. Al año siguiente y de la yuca plantada surtía Brasil al mundo de tapioca y almidón.

De seis pesos el quintal, precio a que se cotizaba en las plazas de Santos, Río Janeiro, San Pablo, Geraes y Pernambuco, subió en seguida a diociocho dollars y ahí se sostiene hace una porción de años. Los cincuenta millones de pesos que resultaron de lo tirado al río, fué resarcido con la mitad de la ganancia que los cosecheros tuvieron al siguiente año. ¿Hay en Cuba financieros que sean capaces de acometer una operación semejante?

Nosotros poseemos aquí nuestra finca conocida por "Conuco El Silencio", compuesta de diez caballerías de tierra, las cuales tenemos distribuídas así: cinco caballerías para caña, dos para potreros y cría de cerdos, una para siembra de toda clase de frutos menores; colmenares, cría de gallinas, pavos, gansos, palomas, guineas, ovejas, cabras y toda clase de avichuchos domésticos. Una para el cultivo de café, cacao, cocos, piñas, naranjos, guayabas, aguacates y toda clase de frutos tropicales, que nos dan en el año un buen caudal.

El resto de la finca lo dedicamos a jardinería, plantas forrajeras, potreros de reserva para vacas y torneros, como también para la cría de ganado caballar y mular. Tenemos también algo reservado para monte a fin de no vernos desamparados por las lluvias cuando la primavera arranca tarde.

Nuestras cañas, que molemos en nuestro propio ingenio y que se denomina Muelas Quietas, nos ha producido en la pasada zafra una utilidad de diez mil pesos libres; calculado la venta de los azúcares a razón de dos centavos libra.

En cambio, conocemos un hacendado camagüeyano que posee una finca propia de ciento treinta caballerías de tierra, con ochenta sembradas de caña, y el resto dedicado a siembras, cría, sierra de maderas, explotación de montes y un establecimiento, dentro de la finca, que vende mercancías por valor de cinco mil pesos mensuales y está aquí en la Habana arrcinado. Los intereses que este señor debe pagar a los bancos prestatarios y una administración ruinosa, son la causa de que la azúcar valga tanto o más cuanto, no, señor...

Quieren vivir dentro de un boato falso; ante el mentido resplandor que la capital les ofrece, mientras olvidan las pracmáticas del gran Virgilio, y que son estas: "Hijos del trabajo: amad y honrad vuestra profesión y atad a vuestros hijos al arado como a la fe de vuestros padres. Labrad con entusiasmo vuestro suelo, y haced que produzca todo lo que puede y debe producirnos. Haced que impere siempre en vuestro hogar los principios de la eterna moral; que haya sencillez en las costumbres, afabilidad en el trato y sobriedad en la existencia. Procurad hacer de los que os sirven otros tantos amigos, y ellos se sacrificarán con gusto para que vuestra heredad próspero, pero vivid con ellos, no os alejéis por aquello de que el ojo del amo engorda el caballo.

En sucesivas cartas a los lectores del DIARIO, probaremos que los cinco millones de toneladas de azúcar que Cuba debe producir, vendidas a dos centavos libra, dejará una utilidad satisfactoria a los que se dediquen a esto cultivo.

En el mundo sólo Cuba puede hacer este milagro.

Pero hay que hacer muchas carreteras y sobre todo la gran central.

RECTIFICACION

El Dr. Alfredo Recio, Secretario del Comité Ejecutivo de la Federación Médica de Cuba nos ruega demos publicidad al siguiente escrito, de interés para dicha Federación:

"En relación con lo publicado por la prensa de esta capital, con motivo de haber sido detenido un individuo llamado Alexander Rosemberg, por ejercer ilegalmente la Medicina, la Federación Médica de Cuba desea hacer constar:

1.—Que esa persona no tiene título de Doctor en Medicina de ninguna Universidad europea. Por consiguiente, NO ES UN MEDICO. Se trata, solamente, de un individuo que ejerce el curanderismo, como otros tantos, y ha logrado sorprender la buena fé de algunas personas influyentes.

2.—Que la Federación Médica de Cuba viene acusando reiteradamente a este individuo ante las autoridades cubanas por entender que ningún extranjero ni nativo, tiene derecho a burlar las leyes de la República; sobre todo, cuando esa burla significa un grave daño a la salud pública y un descrédito al concepto de nuestra cultura.

3.—Que el tal Rosemberg demuestra su condición de charlatán, y su osadía, con su línea de conducta, al ponerse enfrente de las autoridades republicanas y no tener escrúpulos en faltar a las leyes.

4.—Que el individuo mencionado, en su práctica de medicina ilegal, realiza procedimientos peligrosos, aplicando inyecciones de medicamentos heroicos; según se deduce de los frascos ocupados por la policía en su gabinete.

5.—Que resulta inconcebible, en esta época de rectificaciones y en la que se hace cumplir la Ley a todos los ciudadanos, la existencia de personas que se dicen representantes del pueblo, prestando protección a un individuo burlador de esas leyes.

6.—Que la Federación Médica no se opone a que hombres de ciencia extranjeros rivaliden su título en la Universidad y ejerzan la profesión; lo cual se demuestra con la existencia de numerosos compañeros que se encuentran en esta situación".

DE COMUNICACIONES

LA OFICINA DE CASA BLANCA

La Oficina de Comunicaciones de Casa Blanca (Habana) a partir del día 12 viene prestando servicio de carácter ordinario en vez del limitado.

DR. PERDOMO

Vías urinarias, estrechez de la orina, venéreo, hidrocele, sífilis, impotencia. Calle D y 11. Vedado, de 1 a 4. Teléfono F-4822. Entrada independiente.

7198 5 d 11

AVISO

Los señores Capín y García, dueños de la popular casa de préstamos "La Regente", situada en Neptuno y Amistad, ruegan, por este medio, a las personas que tienen alhajas empeñadas y adeudan seis meses, pasen a pagar los intereses y renovar las papeletas, para, así, no incluirlas en el próximo remate de prendas.

¿Amenaza la Anemia?

Si le amenaza la Anemia, si su rostro está frecuentemente pálido; o se siente desfallecer, sin ánimo ni gusto para la vida, no cometa usted el grave error de aplazar su curación. La Ciencia Médica ha probado que la Anemia, una vez arraigada, es muy difícil de curar, y muchas personas llegan a una muerte prematura sólo por no haberse cuidado al principiar la enfermedad.

La Anemia es el agotamiento de los elementos vitales en la sangre. Quizás el más valioso de estos elementos es el hierro orgánico; y este se obtiene en forma fácilmente absorbible para el cuerpo humano en Hierro Nuxado, el poderoso reconstituyente de la sangre y de los nervios. Hierro Nuxado combina además glicerofosfatos, precioso ingrediente de gran efecto restaurativo de la fuerza nerviosa. Nutre los nervios y ayuda grandemente a revitalizar todo el organismo.

Tome Hierro Nuxado. Persista. Y recuerde que con alimentos sanos, ejercicio al aire libre y evitando toda clase de excesos, se ayudará la curación. Todas las buenas farmacias y droguerías venden Hierro Nuxado.

ESTOMAGO

Siga Vd. el maravilloso tratamiento del Doctor Saint-Aubin

Especialista de la Facultad de Medicina de Paris

Eugastroses, y Digestose (Segun las formulas de la Facultad)

Estamos seguros de que Vd darà las gracias

Farmacia BOURBON, 139, Bd Magenta, PARIS-X^e - Drogueria Sarra, Habana, Cuba (Y en toda buena farmacia)

DIGESTIVO GRAVI

CURA DISPEPSIA ACIDA

ACEDIAS, LLENURAS, BILIOSIDAD

HIPERCLORHIDIA, GASTRALGIAS, ERUPTOS AGRIOS.

DE DIA EN DIA

EL ACUSADOR DE LA MONTALVAN

Absuelta la Montalván por el Juez Correccional correspondiente, las conversaciones de entre bastidores giran alrededor de la situación del Inspector que denunció a la artista por la frescura de su traje.

Y digamos de paso, que es una lástima que eso de la estética en el desnudo no sea algo más elástica, para hacer ciertas innovaciones en la indumentaria que por esta época del año se están cayendo de la mata.

Pues bien, hay quien opina que la situación del Inspector de referencia es comprometida, porque la Montalván se propone ahora presentarle una reclamación de daños y perjuicios, mientras que otros aseguran que, por el contrario, Celia se propone regalarle un magnífico alfiler de brillantes en prueba de agradecimiento por la reclame que le ha hecho.

No tenemos pruebas para desmentir el fundamento de rumores tan contradictorios. Lo que sí negamos, es que el acusador de la Montalván se "rajara" en el momento del juicio. Lejos de eso, cuando el Juez le preguntó si las personas congregadas en la sala de Payret habían dado muestras de desagrado, contestó negativamente.

Lo que equivaldría a decir, que, en efecto, la artista no había salido a la escena muy abundante de ropas.

O nosotros estamos equivocados en cuanto a las aficiones del público que acude a los espectáculos del género alegre, donde hasta un piano "de cola" resultaría algo detestable.

"DOÑA CASTILE"

Lo español está privando ahora en los Estados Unidos, al extremo de que cualquier día de estos el sombrero cordobés va a acabar con el tejano y hasta se dice que hoy es tan corriente ver una mujer con mantón de Manila por la Quinta Avenida, como por la calle de Alcalá una señora con abrigo de pieles.

La hispanofilia americana, se manifiesta en los propios productos de la industria estadounidense. Sin ir más allá de nuestra mesa de trabajo, tenemos sobre ella una revista yanqui, que anuncia un jabón: el popular jabón de Castilla. No al natural, como aquí lo conocemos, sino en pastillas primorosamente envueltas en un papel que ostenta la cara de una maja con peineta de teja. Y debajo de la maja, la marca "Doña Castile".

Mas en el texto del anuncio, la industria jabonera que ofrece el producto, no le da mucho jabón a España que digamos. El jabón es exclusivamente para los Estados Unidos. Y el fabricante le da a los españoles contra una esquina, en los siguientes términos:

"A despecho de los estragos del tiempo Y DEL PEOR CLIMA DEL MUNDO, la piel de las bellezas españolas mantiene su encanto. Como...? ¡Ah, usando el jabón Doña Castilla..."

Etcétera. Siguen los elogios al jabón, pero se queda puesto en entredicho el maravilloso clima de España en la forma que dejamos remarcada y que, si los españoles no fueran tan nobles como son, podrían contestar en esta o parecida forma:

"A despecho de las enfermedades de la niñez y de las malas condiciones sanitarias de su país, los niños americanos se conservan sanos y rollizos. ¿Cómo...? ¡Ah, usando el jarabe de higos de Miss California..."

Etcétera, pero dejando sentado que en los Estados Unidos están a la altura de Turquía en materia de higiene.

DUGGAN EN BUENOS AIRES

Confirmada oficialmente la noticia de haber llegado Duggan a Buenos Aires, después de felicitar a los interesados, solo nos resta agregar que el dicho "vale más tarde que nunca", no parece apropiado para los vuelos en aeroplano. A Duggan, francamente, le hubiera valido más no haber llegado ya a Buenos Aires por la vía aérea.

PARA SU NIÑO LECHE KEL LA MEJOR

CIGARROS El 5

EL CIGARRO DE LA SUERTE

C. P. y Cº HABANA.

ESTUDIO VALLS

LA MUSCULOSINE BYLA

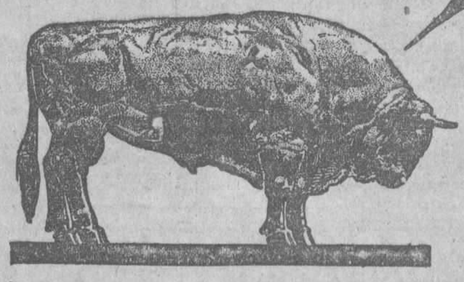

Fabricada por los Establecimientos BYLA PARIS (FRANCIA), es, por sus VITAMINAS y sus principios tonicos y reconstituyentes

EL MEJOR PRODUCTO CONOCIDO PARA ENGORDAR

ANUNCIESE EN EL "DIARIO DE LA MARINA"

M.E.C.D. 2016

"Los niños que conocen esta marca, que levanten la mano"

dice este maestro en la escuela. Ahí está la proporción exacta; de cada cinco niños, cuatro toman la Emulsión de Scott y su evidente robustez es la mejor comprobación de que para los niños no hay nada que ni apenas se le acerque en elementos fortalecientes. Guarde a sus nenes de Raquitismo, Anemia, atraso en el crecimiento; deles

EMULSION DE SCOTT

PRECIOS REBAJADOS A LA MITAD DE SU VALOR EN CALZADO DE ALTA CALIDAD

Alta novedad. En beig, triángulo Brown y filete piel oro. En los dos tacones.

$ 5.99

Blanco combinado con beige. Blanco con gris, en los dos tacones.

$ 5.00

De piel blanca combinada con color barquillo y en colores beige, barquillo, gris y charol. Muy fino.

Surtido del 2 al 5. . . $3.00
Surtido del 5½ al 8. . . 3.00
Surtido del 8½ al 11. . . 4.00
Surtido del 11½ al 3. . . 4.50

Bonito modelo de hebilla. Igual en medio tacón

$ 1.99

"LA DEFENSA"

MONTE 37. - HABANA

Envíos al interior: 30 cts. extra.
No tenemos catálogos.

7766 1d 15

GRANDES ALMACENES DE TEJIDOS DE MARTIN F. PELLA & CIA.

REPUBLICA DEL BRASIL (ANTES TTE. REY) NUMEROS 21 y 23
APARTADO 142. HABANA. Teléfono A-3445

Participamos a nuestros amigos y clientes que a pesar de la crisis que atraviesa el país, sostenemos un surtido completo de tejidos de todas clases.

Departamento especial de ropa confeccionada para hombres. Si necesitan hacer compras hágannos una visita o avísennos para dar instrucciones a nuestros viajantes. No tenemos sucursales ni tiendas, vendemos solamente a detallistas.

WEISS ✦ WERK / HABANA / APART. 2321 / TEL. F-2792

PIDA Y COMPRE "RADICAL"

Sólo La Loción "Radical" para curar todas las enfermedades del cabello. Radical produce pelo nuevo. En Droguerías, Farmacias y Barberías.

WEISS ✦ WERK / HABANA / APART. 2321 / TEL. F-2792

DE INTERES GENERAL

Suscribiéndose al DIARIO DE LA MARINA, obtiene la comodidad de recibir temprano, en su casa, un periódico serio, moral y de una gran información local y extranjera.

Para solicitar su suscripción, use los teléfonos siguientes:

Habana	M-8404
Vedado	F-2613
Jesús del Monte, Cerro, Luyanó, Santos Suárez, Mendoza y Lawton	I-1994
Guanabacoa y Regla	M-06-5177
Arroyo Apolo	M-8404
Marianao, La Sierra, Almendares, Buenavista y La Coronela	FO-7090

DIARIO DE LA MARINA, el periódico de mayor circulación.

REUNION DE LA ASOCIACION DE REPORTERS

Se reunió ayer, en sesión extraordinaria, el Directorio de la Asociación de Repórteres, actuando de presidente nuestro amigo el repórter señor Agustín M. Pomares, y de secretario el señor Tomás Gutiérrez Rodríguez.

Se trató de los preparativos que se vienen haciendo para el mayor éxito del festival, que a beneficio de los fondos sociales se efectuará el día 5 del próximo mes de septiembre en el Hipódromo de Marianao, y de los pedidos de localidades que se efectúan, insistentemente, en las oficinas de la Asociación, Ignacio Agramonte, antes Zulueta, número 5.

Se dió cuenta de haberse firmado el contrato para la construcción de la puerta principal del edificio, la cual será colocada, probablemente, a principios del mes próximo.

Conoció el Directorio también, de haberse mandado a hacer el presupuesto de las obras de carpintería, que faltan por realizar en diferentes salones del edificio.

El Directorio acordó proceder a la venta de una parcela de terreno de su propiedad, situada en la finca "La Cachucha", en Mantilla, (Arroyo Apolo), para dedicar el importe de esa venta a las obras de la Casa Club.

LOS EXAMENES EN EL CONSERVATORIO ASUNCION G. ARIAS

En la tarde y noche del día 12 del corriente, se efectuaron los exámenes de fin de curso en la Academia de Música (Conservatorio) que dirige la profesora Asunción G. de Arias, ante un tribunal competente realizaron sus ejercicios las alumnas siguientes, a las cuales fué adjudicada la nota de Sobresaliente:

Solfeo, Primer Año.— Conchita Cuscó; Carmelina López; Carmen Mazarredo; María Luisa Pichardo; Eladia Pichardo; Domitila Sánchez.

Solfeo, Segundo Año.— Caridad de Arias; Margot Caballero; Carmen Cuesta; Gloria Ginoris; Graciela Molino; Adolfina Olivas; Mirta Reyes y Domitila Sánchez.

Solfeo, Tercer Año.— Eloísa de Castro; Margot García; Gloria Ginoris; Julia María Pérez Aguiar; Ligia María Pérez Aguiar; Esther Pichardo; Rebeca Pichardo; Emma Rodríguez; Julia A. Ruiz.

Solfeo, Cuarto Año.— Josefina Oltra, Elia Rojo; Ada Sobrado;.

En Solfeo, primer y segundo año y violín, primer y segundo año, tuvieron la misma calificación de Sobresaliente los alumnos.

Carlos y Jorge Hernández. Segundo Año de Violín: Eva Reyes. Tercer Año de Violín: José Amoedo. Cuarto Año de Violín: Victoriano de la Sota. Piano, Primer Año: Carmelina López y Domitila Sánchez. Piano, Segundo Año: Carmelina López Carmen Mazarredo yDomitila Sánchez. Piano: Tercer Año: Margot Caballero; Carmen Cuesta; Adolfina Olivas; Mirta Reyes y Domitila Sánchez. Piano, Cuarto Año; Caridad de Arias y Rafaela Sobrado. Piano, Quinto Año: Eloína de Castro; Consuelo García de la Arena; Margot García; Julia María Pérez Aguiar; Rebeca Pichardo; Emma Rodríguez y Julia A. Ruiz. Piano, Sexto Año: Gloria Ginoris; Carmen Hernández; Carmen Peláez y Pura Sánchez. Piano, Séptimo Año: Carmen Costa. Piano, Octavo Año: Rosita Alonso.

Armonía, Primer Curso: Obdulia de la Cerda; Isabel Elías; Emilia Martínez y Hortensia Payrol.

Finalmente se hizo la entrega de títulos a las señoritas Josefina Oltra, Elia Rojo y Rosita Alonso, por haber terminado sus estudios.

Recurso de alzada de médicos de Guantánamo, rechazado por el Secretario de Sanidad, ayer

NO PUEDEN SER MEDICOS INTERNOS DE HOSPITALES, CENTROS REGIONALES Y FINCAS AZUCARERAS, A LA VEZ

El secretario de Sanidad, por medio de un decreto declaró ayer sin lugar el recurso de alzada establecido por varios médicos internos del Hospital Civil de Guantánamo y de centros regionales y centrales azucareros, contra la circular número 435 de fecha 31 de julio próximo pasado, de la Dirección del Ramo, en la que, basándose en el artículo 321 de las Ordenanzas Sanitarias vigentes, declara de incompatibilidad el prestar servicios un médico en hospitales, centros regionales y centrales azucareros a la vez, ya que, por regla general, la distancia que media entre unos y otros establecimientos o industrias, es de muchas leguas siendo, por tanto, imposible que pueda el profesional atenderlas debidamente.

Firmaban el recurso de alzada interpuesto ante el secretario de Sanidad los doctores Enrique Baradat, médico interno del Hospital Civil de Guantánamo, Juan López Junquera, Antonio Balart y Francisco Rodíz, médicos de centros regionales y fincas azucareras.

El doctor Francisco María Fernández, teniendo en cuenta lo resuelto por la Dirección de Sanidad, de conformidad con lo que dicen en ese sentido las Ordenanzas Sanitarias, declaró—como dejamos expuesto—sin lugar el recurso, quedando, por tanto, en vigor, la referida circular número 435, que, como recordarán nuestros lectores, la publicamos en su oportunidad.

EXPEDIENTE DE SEPARACION

El secretario de Sanidad dispuso ayer se iniciase expediente administrativo de separación contra el capataz de la Jefatura Local de Sanidad de Mantua, señor J. Tejero, conocido por "Tejerito", contra el cual existen graves cargos por irregularidades cometidas en el desempeño de su cargo.

Exquisitas Sardinas a la Cazuela

ANTONIO ALONSO, Hijos. Vigo, España

TONICO-PULMONES. SULFOGUAYACOL SARRÁ PREGUNTE A SU MÉDICO. BUENAS FARMACIAS

Por los Juzgados

INSTRUCCION DE LA PRIMERA

Juez: Dr. C. M Carballido Chao

OTRO TIMO DE EMBARQUE

Luis Breda, de Italia, de 42 años, vecino de San Isidro 32 y Ditobano Antonio, de igual nacionalidad, de 22 años y vecino de Teniente Rey 88, denunciaron ante el oficial de guardia en la estación de policía de Regla, que antier, tres individuos de la raza blanca, cuyas genrales ignoran, les condujeron a un café de dicho pueblo, donde ellos, los denunciantes, le hicieron entrega de novecientos pesos, importe del trabajo que tenían que realizar para embarcarles para Estados Unidos; que dichos tres individuos guardaron el dinero en un sobre que les entregaron, marchándose y al abrir aquel, notaron que solo contenía recortes de periódicos.

DEFRUADACION A LA ADUANA

Los Inspectores de Dercarga de la Capitanía del Puerto, señores Gabriel Andricain y Miguel Alvarez Catalán, detuvieron ayer en los muelles de Santa Clara a Peter Vander Graaf, de Holanda, de 30 años, Geradis Lucas Buddenberg, de igual nacionalidad, de 19 años, ambos vecinos del vapor "Spaardam", surto en puerto y Johammes Walbers, de Alemania, de 26 años, vecino de Compostela 66, porqu eal registrarles sus ropas, les ocuparon gran cantidad de cajitas conteniendo balas de revólver y varias pistolas automáticas.

Presentados al Juzgado, fueron procesados, señalándoseles fianza de cien pesos a cada uno, la que no prestaron, siendo entonces remitidos a la Cárcel.

INSTRUCCION DE LA SEGUNDA

Juez: Dr. C. M. de la Torre

ARROLLADO POR UN AUTOMOVIL

Jacobo Castro Martinez, de la Habana, de 16 años vecino de Industria 62, fué asistido por el Dr Villier, en el 2do. centro de socorro de la fractura de los huesos de la pierna derecha.

Castro sufrió la lesión que presenta al ser alcanzado en Trocadero e Industria por el automóvil número 5503, que guiaba el chauffeur Oscar Valdés González, de la Habana, de 23 años y vecino de la calle "A" entre 5a. y 3a. Vedado.

Por estimarse el hecho casual, quedó en libertad Valdés.

SE LLEVO LAS MERCANCIAS

Ante el oficial de carpeta en la Sección de Expertos denunció Elías Isaac, de Siria, de 38 años y vecino de San Nicolás de Güines, que el día 11 del actual compró mercancías por valor de $101.98 en la casa Aguila 130, pagando al contado $90, y que en vista de que no le remitían aquellas a su domicilio, se personó ayer en el establecimiento donde fué informado que se las habían entregado a un joven bien vestido que dijo venía de parte suya, cosa que es incierta.

PROCESADOS

Andrés García Montes, por hurto, señalándosele fianza de cien pesos. José Llaca Vela, por estafa, señalándosele fianza de dos mil pesos.

INSTRUCCION DE LA TERCERA

Juez: Dr. Eduardo C. Lens

TENTATIVA DE ROBO

Maximino Pardo Paredes, de la Habana, de 2 4años, dueño y vecino de la carnicería sita en la calle Romay número 12, denunció ayer en la octava estación de policía que al llegar a su establecimiento advirtió había sido violentada la puerta de la calle, no faltándole objeto ni dinero alguno.

PROCESADOS

Rogelio Fraga Hernández, por homicilio por imprudencia, señalándosele quinientos pesos de fianza.

INSTRUCCION DE LA CUARTA

Juez: Dr. Enrique Delgado.

FALSEDAD EN DOCUMENTO OFICIAL Y PERJURIO

Nicanor Sánchez Gil, español, vecino de Municipio, 55, presentó una querella por falsedad en documento oficial y perjurio contra Marcos Fernández González, español, vecino de Municipio, 57, y Jerónimo Gutiérrez Roig y Gumersindo Salgueiro Penas, ambos españoles y vecinos de Arango y Fomento.

Según el querellante Fernández, arrendó a la razón social Sánchez y Pico, en sesenta pesos al mes, la casa Municipio, 55, y después de demandarla varias veces por falta de pago siendo desestimadas las demandas, de acuerdo con Salgueiro y Gutiérrez estableció nueva demanda contra él, declarando los referidos testigos que habían presenciado el contrato verbal realizado para el arriendo de la finca, y que les constaba que Sánchez adeudaba ocho mensuales.

DENUNCIA POR NO CUMPLIRSE LA LEY MORUA

En la Secreta denunció ayer Francisco Balsinde Pedroso, de la raza de color, vecino de Paseo, 33, que Arturo Alvarez, vecino de Ayesterán, 20, en unión de varios individuos más ha constituído la Hermandad Política Seleccionista, en la cual no pueden ingresar más que individuos de la raza de color y que está sostenida por el candidato a concejal por el Partido Popular señor Edelberto de Carrerá, que abona al mes a la hermandad ciento cincuenta pesos, y la cual tiene por objeto votar en las próximas elecciones, sus componentes, solamente al señor Carrerá y a Adrián Jiménez Mariño, también candidato por el mismo Partido Popular.

El denunciante estima que estos individuos cometen un delito, ya que la Ley Morúa prohibe esa clase de asociaciones políticas.

NO CUENTA CON RECURSOS

El encargado del almacén de víveres de Cheng Gen Lung, situado en Libertad y Felipe Poey, nombrado Marcelino Chong, de China, de veintinueve años de edad, comunicó a la policía que, como los prepietarios del referido almacén huyeron y las existencias están inventariadas por el Juzgado, el que no cuenta con recursos para su alimentación (el encargado); desea que se le exima de la obligación de hacerse cargo del establecimiento y de sus existencias inventariadas.

INTOXICADA

Por tomar, celebrando su santo, plátanos manzanos y tomar bebidas alcohólicas, sufrió una grave intoxicación Aurora Pérez Ricart, de diez y nueve años de edad, vecina de Santos Suárez, 51.

Fué asistida en el Cuarto Centro de Socorro.

ACCIDENTE DEL TRABAJO

Al caerse de una claraboya que estaba limpiando en la casa San Pablo, 4, de la propiedad de Manuel Arias, se causó contusiones en las regiones sacro-lumbar con luxación de la última vértebra y en el quinto metatarsiano izquierdo, el obrero Isaac Mascaró García, de cuarenta y nueve años de edad, vecino de Zanja Real, 14.

Fué asistido en Emergencias.

Inflamación de los ojos aliviada en cinco minutos

Un nuevo método científico de fortalecer los ojos comienza por desinflamarlos en pocos minutos devolviéndoles la claridad y brillantez.

Examínese usted los ojos y los párpados. ¿Están claros y sanos como los ojos de una criatura? ¿Puede usted abrirlos fácilmente por la mañana y los siente sanos o están pegados los párpados y los siente doloridos? Si sus ojos están afectados por esfuerzo indebido o por usarlos con exceso; si los párpados presentan arrugitas, usted necesita este nuevo tratamiento para hacer que sus ojos se fortalezcan y hermosean así como para eliminar esas arrugitas antes de que conviertan en arrugas permanentes.

Bastará con que le pida al boticario una habilitación para el tratamiento Bon-Opto. Aplíquesela según las instrucciones dadas, y observe los resultados. La inflamación desaparece como por encanto. Los ojos se fortalecen y usted ve mucho mejor. El alivio del cansancio y del estrabismo hace cesar la formación de esas arrugitas que amenazan destruir la belleza de los ojos, y restablece su bienestar.

Cuide de pedir Bon-Opto y de usarlo con la mayor confianza. Es una preparación conocida por los boticarios y los médicos como una loción purificante y fortaleciente para los ojos, y es recomendada y vendida por todos los boticarios afamados.

Soñados y.... reales!

Los precios de los almacenes "La Opera", de Galiano y San Miguel, "responden" al sueño de toda persona que desee emplear bien su presupuesto. A pesar de mencionar nuestros famosos bajos precios, habrá quien siga dudando; pero al visitar "La Opera" se convencerán todos de la realidad...

CARTERAS-SOBRES Y ABANICOS JAPONESES, a.. .. .. $1.20

Abanicos de tela, a.. .. 0.39

MEDIAS

De muselina, de $1, a.. .. $0.65
De seda, de $0.75, a.. .. 0.43
De olán, de $0.60, a.. .. 0.38
De hilo, de $1.25, a.. .. .. 0.50

TOHALLAS

De $1.20 a $0.99 y la media docena $5.50.

SOMBREROS DE PAJA PARA NIÑOS, FORMA MARINERA, a $1.25

CORTES DE VESTIDO, DE VOILE SUIZO. PRECIO DE ANTES: $4.50 AHORA: $1.00.

De $0.55 a $0.48 y la media docena $2.75.

Vean nuestro surtido de TOHALLAS y sus precios.

¡Estamos completos!

CRETONAS

Inglesas, de $0.80, a ¡¡$0.40!! Estilos nuevos. Véanlas en una mesa en el Departamento de Tejidos.

En nuestro DEPARTAMENTO DE CONFECCIONES puede adquirir magníficos trajecitos para sus niños, a $1.55.

La Opera
TEJIDOS - CONFECCIONES Y NOVEDADES
GALIANO Y SAN MIGUEL (ACERA DE LOS PARES)

EL DR. PEDRO A. BARILLAS

En la tarde de hoy, embarca rumbo a Europa, en el trasatlántico francés "Espagne", nuestro querido amigo, el notable especialista doctor Pedro A. Barillas, perteneciente a la Casa de Salud "La Purísima Concepción" y el Hospital Municipal "Freyre de Andrade".

El doctor Barillas está considerado como uno de los primeros especialistas de vías digestivas, y su viaje será dedicado a descansar de su árdua y brillante labor profesional y también aprovechará esa estancia en Europa, para conocer y estudiar los últimos adelantos de la ciencia.

Va comisionado por el Gobierno, para estudiar en Europa, el sistema de los Balnearios, y de ser posible, implantarlo en Cuba.

Feliz viaje y grata estancia en Europa, le deseamos al notable clínico doctor Barillas.

MUY AGRADECIDOS

COMO VIENE

Agosto 14 de 1926.
Señor José I. Rivero.
Director DIARIO DE LA MARINA.
Habana.

Muy señor mío:

En junta Directiva, celebrada por esta Asociación el día 6 del actual, se acordó enviar a usted nuestra más cordial felicitación, con motivo de haber destinado una Sección de su leído periódico DIARIO DE LA MARINA para los intereses de los Detallistas.

Al expresar a usted el acuerdo de referencia, hacemos votos a la vez por la mayor prosperidad del decano de la prensa (DIARIO DE LA MARINA), a quien no dudamos las clases mercantiles estarán prestas para cooperar a su engrandecimiento, por haber sido siempre el palalín de nuestras causas.

Aprovecho esta oportunidad para reiterarle el testimonio de mi consideración más distinguida.

Jesús INCLAN,
Presidente.

DEL ESTADO MAYOR GENERAL DEL EJERCITO

Oficiales que se les ha concedido el derecho a usar el distintivo creado por Decreto 550 de 1926

Coronel José González y Valdés, M. M., Teniente Coronel Joaquín de la Maza y Meléndez, M. M., Comandantes: Augusto Díaz y Brito, Celestino Forns y Hernáández, Ignacio Algarra y Mendivil; Capitanes: Alfredo Suárez y Hernández, Eduardo Martín y Sansariq, M. M., José Martínez de la Cotera y Peña, M. M., Pío Alonso y Riera, Federico de la Vega y del Pozo, José Melgar y Ortiz, Nicolás Herrera y Sainz, Eduardo Laborde y Moliner, Ismael Díaz y Cía., Elizardo Castellanos y Ramos, Eduardo García y Porras-Pita, Primeros Tenientes: José Cuervo y del Risco, M. M., Alberto Coto y Mederos, Aurelio de Hevia y Prieto, Pedro H. Hiribarne y Guirola, Alfredo Sánchez y Estrada, César Villar y Duarte, Leopoldo Infante y Rodríguez, Antonio Vargas y Conesa, Humberto Santo-Tomás y Aguila, Evelio González y Vargas, Tomás P. Regalado y Véliz, Fernando Boudet Boudet, Leopoldo Cadenas y Aguilera, José López y Campos, José Acosta y Recio, José I. Gutiérrez y Bermúdez, Felipe Morales y Valdés, Rafael Lubián y Arias, M. M.; Segundos Tenientes: Angel Comesaña, y Barceló, Feliciano Maderne y Delgado, Enrique Ros y Fernández de Castro, Francisco J. Zayas-Bazán y Guerrero, Gustavo E. Alfonso de Armas y Cuervo, Enrique Sariabous y Mesa, Oscar Alfonso y Carol, Jorge de Moya y de Quesada, y Manuel Heres y Hevia.

CARCEL Y VIVAC

ENTRADAS

Pedro Pablo Ruiz Martinez, lesiones; Rodolfo Sampre Fernández, hurto; Caridad Robledo Sepúlveda, vejación; Carlos Rumayor Odesa, faltas a la Policía y escándalo; Nemesio Alonso, estafa; Antonio Canllé, idem; Oscar Casañas, infracción Benito Canales, idem; Francisco Delpino, falta; Fabián Fuentes, hurto; Rogelio Fraga, lesiones; Ramiro Gallego, hurto; José García, infracción; Francisco Gómez, idem; Marcelino González, ofensas a la moral; Hortensia González, hurto; Marino García, ofensas a la moral; Crispina Herrera, amenazas.

SALIDAS

Pedro Sun Voo, escándalo; Anselmo Asbar, juego prohibido; Miguel Boza, estafa; Camilo Borrás, hurto; Valentín Gonzalez, riña; Enrique Martinez, hurto; William Mac Dleen, lesiones; Flora Redante Malpica, escándalo y ofensas a la moral.

PURO=SUPER=AGRADABLE. Los BICARBONATO SARRÁ BUENAS FARMACIAS

Eminentes Médicos

Recomiendan diariamente el uso de este producto para jaquecas, neuralgias, catarros, resfriados, dolores reumáticos, etc.

UNA CREMA SANATIVA
MENTHOLATUM
Indispensable en el hogar

Calmante, refrescante, antiséptico y sanativo. El remedio ideal para golpes, cortadas, quemaduras, piel reseca, etc. De primera necesidad en el botiquín. De venta solamente en tubos y tarros de una onza y latitas de media onza. Rechace imitaciones.

MARCA REGISTRADA
MENTHOLATUM

Ceregumil

ALIMENTO COMPLETO A BASE DE CEREALES Y LEGUMINOSAS

Especial para ENFERMOS DEL ESTOMAGO niños, ancianos y convalecientes. PODEROSO ALIMENTO TONICO

Muchas madres que antes estaban afligidas, hoy viven felices. Fué el "Ceregumil" que cambió el semblante pálido y enfermizo de sus hijitos por caritas rosadas, llenas de salud y alegría.

Muchos ancianos se alimentan preferentemente con "Ceregumil, por ser el tónico que mayor eficacia ha dado para sus delicados organismos.

Muchos enfermos del estómago se expresan así: "Lamento no haber tomado antes el "Ceregumil". Me hubiera evitado muchos sufrimientos.

El "Ceregumil" es el tónico alimenticio que recetan distinguidos médicos, por su gran poder nutritivo y fácil asimilación.

Venta en farmacias y droguerías.

Laboratorios: FERNANDEZ & CANIVELL, y Cía. MALAGA (España)

El "A. B. C."

Gran Almacén de Muebles

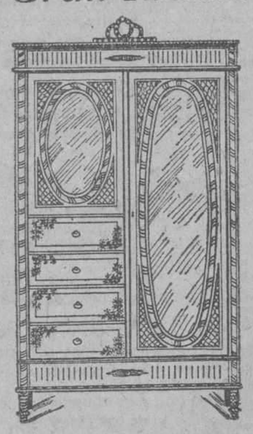

COMPRAMOS
CAMBIAMOS
ALQUILAMOS
VENDEMOS

MUEBLES A PLAZOS
y al Contado a todas Partes

-: TENEMOS TODA CLASE DE MUEBLES :-

Padre Varela 5, (antes Belascoaín) entre Animas y Lagunas
Teléfono U-5090

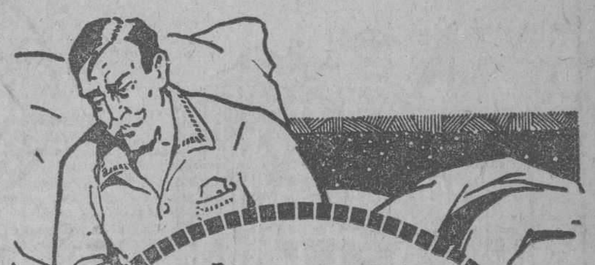

Los que no duermen más

El peor insomnio es el de los enfermos que el dolor tortura y que buscan en vano evitarle refugiándose en el sueño. Los unos están abrumados por jaquecas, neuralgias, agotados por violentos accesos de tos, por la tos ferina, la bronquitis, la tisis, el asma; otros son atenazados por la gota, los reumatismos, ajusticiados por cólicos hepáticos o nefríticos. ¿Porqué no recurren enseguida al

SIROP DE FOLLET
de Hidrato de Cloral

que, procurándoles un sueño apacible, exento de esas náuseas, de esos dolores de cabeza que inevitablemente causa el empleo de productos opiados y de la morfina, favorecerá poderosamente la curación de las enfermedades que hacen de su vida un infierno? La dosis prescrita es de una a tres cucharadas soperas (dos a cuatro cucharadas de las de café para los niños).

Pudiendo las imitaciones ser funestas, compruébese bien si el frasco lleva la firma de Follet sobre marbete en cuatro colores.

De venta en todas las buenas Farmacias.

Mayor: Maison FRERE, 19, rue Jacob Paris (6e)

Maravillosa Medicina para los Hombres. Rapidamente Revive la Fuerza Vital Perdida.

Se Obtienen Sorprendentes Resultados en unos Pocos Dias.

Son verdaderamente maravillosos los resultados que siguen al uso de esta prodigiosa medicina. Los órganos vitales exhaustos y debilitados por vejez prematura, trabajo penoso, desvelos, preocupaciones, disipación ó enfermedades prolongadas, reciben la inyección de nueva vida y potente vigor. Los sistemas nervioso y muscular adquieren mayor fuerza y resistencia. Esta magnífica medicina contiene Hierro—la más antigua medicina en el mundo que los doctores recetan en todas partes para crear sangre jóven y abundante en corpúsculos rojos—precisamente la clase de sangre que aporta vigor y resistencia física y trae consigo el color y la hermosura a las mejillas pálidas y hundidas; el brillo y la vivacidad a los ojos opacos ó inexpresivos, y la belleza de contorno a los cuerpos débiles y enflaquecidos aumentando las carnes de los que sufren excesivo adelgazamiento. Contiene también una fórmula especial de Fósforo—el alimento por excelencia de los nervios, y el generador más potente de energía que conoce la humanidad.

Esta maravillosa medicina es NUGA-TONE—el mejor, más conocido y más efectivo reconstituyente que a Ud. le sea dable obtener. Vigoriza y equilibra la acción de los nervios, y da fuerza y firmeza a los músculos. NUGA-TONE no tiene rival para la curación de estómagos débiles y descompuestos, indigestión, falta de apetito, gases ó hinchazones en el estómago y los intestinos, hígado tardío, riñones delicados, lengua sucia, mal aliento, biliosidad, dolores de cabeza, estreñimiento, deficiencia del corazón, reumatismo, dolores de nervios y de los huesos, quebranto ó agotamiento nervioso, pobreza de la sangre y todos los casos semejantes de afecciones de la salud.

La fuerza orgánica y el vigor juvenil hace a los hombres atractivos, magnéticos, irresistibles. Naturalmente estas cualidades se inclinan al bello sexo que posee belleza de forma y vivacidad. NUGA-TONE desarrolla la figura, hace revivir el calor y la animación de la juventud, y pone nueva fuerza y energía en cada nervio y fibra muscular.

NUESTRA GARANTIA NUGA-TONE se vende en todas las droguerías y boticas con la absoluta garantía de que, si no satisface, será devuelto el importe. Véase la garantía en cada paquete. Cada botella contiene 90 pastillas, suficientes para un mes de tratamiento. Tome NUGA-TONE durante 20 días a nuestro propio riesgo, y si los resultados no son satisfactorios, devuelva a la droguería el resto y recibirá su dinero. Esta garantía extraordinaria la hacemos porque tenemos positiva confianza de que NUGA-TONE le dará a Ud. los mismos resultados que ha dado a miles de personas. Después de tomar NUGA-TONE por algún tiempo, notará la gradual recuperación de la vitalidad, el vigor y el brioso impulso de la juventud, y su cuerpo se sentirá más fuerte y lleno de abundantes energías. Entonces podrá recibir los beneficios de una vida placentera y feliz. Asegúrese de comprar el legítimo NUGA-TONE. Rechace las imitaciones ó los substitutos. Si en vez de esto toma Ud. otra cosa, no nos culpe si los resultados son nulos. Recuerde bien que no hay nada que pueda compararse a NUGA-TONE. Compre una botella HOY MISMO.

SUSCRIBASE AL "DIARIO DE LA MARINA"

M.E.C.D. 2016

"PARECE SIEMPRE JOVEN"

¿Cuantas veces se oye decir esto de alguna mujer, cuyos años parecen no dejar rastro alguno de edad? Generalmente rivaliza a sus hijas en hermosura y en apariencia juvenil; lo cual a otras mujeres causa admiración y curiosidad.

He aquí el secreto—aseo y cuidado diarios del cutis con los aceites de olivo y palma, mezclados científicamente en el jabón Palmolive.

Aceites de olivo y palma—nada más—dan al Palmolive su color verde natural.

CUIDESE DE LAS IMITACIONES

No se deje engañar. No debe usted creer que cualquier jabón verde, o descrito contener aceites de palma y olivo, es igual al Palmolive. No lo es.

En beneficio suyo, fíjese que el Palmolive que compre, tenga la banda negra con la palabra Palmolive en letras doradas; la envoltura verde; y el sello rojo en el reverso de la pastilla, con la palabra Palmolive en él impresa.

Palmolives jamás se vende desenvuelto.

No se deje Engañar

No debe usted creer que cualquier jabón verde, o descrito contener aceites de palma y olivo, es igual al Palmolive. No lo es.

Palmolive es el resultado de un estudio de 60 años, en provecho de la belleza.

El secreto de Palmolive está sólo en su mezcla, y esta mezcla es hoy uno de los más preciados secretos de belleza en el mundo.

Los millones de cutis hermosos son prueba conclusiva de sus resultados.

THE PALMOLIVE COMPANY
(Delaware Corp.)
Manzana de Gómez 451. Habana

10 cts.
la Pastilla

M-7

Burla Burlando

JUSTICIA RURAL.

Con esto de los infinitos distingos y sutilezas y excepciones y recovecos que la ciencia ha introducido en las cosas de la justicia el ciudadano ingenuo y bonachón se encuentra en muchas ocasiones perplejo y sin saber de parte de quién está la razón.

Yo, uno de esos ciudadanos sencillos, y mucho menos malicioso que lo que algunos maliciosos se figuran, me he encontrado muchas veces en situación embarazosa al ser solicitado para dar mi parecer sobre las acusaciones que un sujeto lanzaba sobre otro sujeto. Por lo regular, ambos, acusado y acusador, me eran completamente desconocidos, lo que acrecentaba mis dificultades para formar una opinión equitativa, pues en esto de conocer la vida y milagros de cada litigante estriba casi siempre la seguridad de la justicia con que se falla un pleito.

Tales eran las confusiones de mi ánimo cuando un día, hará cosa de tres años, recibí una magnífica lección de equidad donde menos la esperaba. No fué en cátedra ni ateneo ni en tribunal alguno más o menos imponente y encumbrando, sino en pleno campo, al pie de un roble secular y en sitio semejante a los en que dictaban sus sentencias los antiguos patriarcas.

Digo, pues, en mi calidad de "cronista" fidedigno y testigo presencial del suceso, que el tío Crespo, hombre despejado y justiciero, aunque iletrado —precisamente al revés de otros a quienes todo lo que les sobra de letras les falta de justicia— se dirigió una vez a una aldea no lejana de la suya con el objeto de visitar a su compadre el tío Caloyo, labrador también y hombre honrado a carta cabal. Mas al llegar a la entrada de dicha aldea se encontró el tío Crespo, de manos a boca, con dos grupos de vecinos enzarzados en una disputa rayana en tumulto. Uno de los grupos estaba compuesto solamente de cinco vecinos, y el otro de diez o doce, pero los cinco de marras alborotaban y juraban más ellos solos que todos los otros juntos En esto el tío Caloyo, que contemplaba la pendencia sin tomar parte en ella, se acercó a su compadre el tío Crespo para darle la bienvenida, y después de las rústicas cortesías del caso, el tío Crespo le preguntó al tío Caloyo:

—¿Qué les pasa a esos tus convecinos, compadre?

—Compadre, lo de todos los días. Un pleito sobre el aprovechamiento de las inmundicias que deja el ganado por esas callejas. Por cierto que...

No pudo el tío Caloyo acabar su informe porque de repente se vieron los dos compadres rodeados por todos los litigantes, quienes pedían a grandes voces que el tío Crespo, por ser ajeno a la cuestión y por su fama de hombre recto y justo, les sirviera de árbitro en la querella.

—Bueno, les contestó el tío Crespo, os serviré en lo que pedís, pero no me quebréis más la cabeza con esos gritos, que gritos no son razones. Con esta condición acepto el oficio de mediador y sentenciaré como Dios fuere servido, y sinó allá que os juzgue San Pedro.

Entonces el tío Crespo tiró de la manga al tío Caloyo, y ambos se dirigieron a debajo de un roble, y tomando asiento en dos poyos de piedra el tío Crespo habló así:

—¿Tú conoces bien a los sujetos que forman el grupo menor, el de los cinco que más alborotan y juran?

—Como si los hubiera parido.

—Pues me vas a informar de pe a pa, sin omitir ni alterar circunstancia alguna, de la vida y milagros de cada uno.

—Está bien; pero yo pensé, compadre, que empezarías por pedirme antecedentes del negocio que los trae revueltos, porque no se me alcanza lo que puede importar la vida privada de cada uno en lo que atañe a la razón o la sinrazón que puedan tener.

—Ya de eso hablaremos. Ahora atente a lo que te he dicho.

—Pues si ha de ser así puedo decirte que uno de esos cinco, el de cara de raposo a quien llaman Carraña, es la pura estampa de la envidia. Se muerde y se come los puños cada vez que uno de sus vecinos tiene una hora de alegría. Si reclama esa basura no es por el provecho que puede darle sinó por quitársela a otro.

—¡Una alhaja! .. Prosigue.

—El otro se llama el Pincho, camorrista y fanfarrón. Tiene a toda la aldea metida en un puño, y si ha tomado parte en este pleito es por sólo el gusto de andar en pendencias. Además es un protegido de cierto magnate y por eso nadie se atreve con él ya que de todas sus tropelías sale impune.

—Si lo consentís, es natural... Acaba.

—El tercero es el Furón, un cagatintas que no tiene en este negocio más interés que el de azuzar a los unos contra los otros. Es el único que suele quedarse con toda la substancia que dan estas tremolinas... El cuarto...

—¡Basta, basta!... Ya conozco a los demás. Dime con quién andas, y ya sabes el resto.

Dicho lo cual, el tío Crespo, tomando el gesto y la actitud de un caudillo araucano, exclamó:

—Pues, por vida de mi padre, que ya no necesito más para formar un juicio completo y cabal del pleito en cuestión; y desde luego declaro que toda la razón está de parte de los contrarios de esos cinco.

—Pero, compadre Crespo, ¿cómo puedes tú fallar en justicia sin haber antes oído a ambas partes contendientes?... Eso no lo hará ningún juez que de tal se estime.

—Pero lo hago yo, y mis razones tengo Por la pintura que me has hecho y que yo tengo por fidedigna, saco la cuenta de que esos cinco son una talfa de bribones, y que no es posible que gente de tal calaña pida nada que sea honrado, legal y justo. No puede andar en pleito bueno ningún hombre malo.

Aquí el "cronista" quisiera entonar un himno en alabanza de este Solón de capa y montera, pero la falta de espacio se lo impide. Digo, en fin, para terminar, que una vez conocido el fallo del tío Crespo, los del partido más numeroso aplaudieron, pero el grupo de los cinco levantó una cellisca de mil demonios.

—¿Qué razones has tenido para sentenciar así?—le interrogaron.

—La razón de saber quiénes sois. No pueden haberla de más peso.

—¡A ti te han untado el hocico!... ¡Eres un ladrón!

—Con esa injuria ya con[illegible] pero vuestros ladrid[illegible] no ahora que confirmarme en la creencia de lo que sois... Aunque no tuviera otro fundamento ese me bastaba para estar seguro de que he fallado con perfecta justicia...

M. Alvarez MARRON.

MEDIO SIGLO hace que se usa en el mundo entero la
Leche de Magnesia de PHILLIPS
para la flatulencia, el ardor en la boca del estómago, los eructos agrios, la biliosidad, el estreñimiento y las náuseas del embarazo. El mejor laxante para bebés y personas delicadas. Incomparable para proteger los dientes contra la acidez. No acepte substitutos. Exija PHILLIPS.

EMBARCA HOY EL DIRECTOR DE LA REVISTA DIPLOMATICA DE CUBA

Asistirá a la Exposición Internacional de Filadelfia

Hoy ha partido rumbo a New York, para seguir viaje a Filadelfia, nuestro distinguido compañero en el periodismo, el joven Francisco Meluzá Otero, Director de "La Revista Diplomática de Cuba", quien asistirá a la Exposición Internacional de Filadelfa.

A bordo del vapor "Orzaba", donde han embarcado todos los excursionistas cubanos, ha tomado pasaje el señor Meluzá Otero, quien lleva la representación de todos los periodistas de la Secretaría de Estado.

Un feliz viaje, deseamos al Director de la Revista Diplomática de Cuba.

NO HAY CARGOS CONTRA EL CONSUL DE CUBA EN TAMPICO

Fué acusado por varios excursionistas cubanos.

Pero se le trasladó de Ciudad de México a Tampico

El Sub-Secretario de Estado, declaró ayer a los repórters, que en el expediente de investigación que se le instruyó al Cónsul de Cuba en Tampico, México, señor Higinio J. Medrano, por haber sido acusado por varios excursionistas cubanos, cuando se hallaba hecho cargo del Consulado en Ciudad de México, no se han encontrado cargos algunos.

El señor Medrano, fué acusado ante la Secretaría de Estado, por varios funcionarios del Gobierno y personalidades cubanas, cuando recientemente visitó la tierra azteca una excursión Cubana, que fué presidida por el señor Vice Presidente de la República de Cuba, señor Don Carlos de la Rosa.

La Secretaría de Estado, inició el expediente de investigación, pero según manifiesta el Sub-Secretario de Estado, no se han encontrado pruebas algunas para proceder contra el citado Cónsul.

El señor Higinio J. Medrano, cuando fué acusado, era Cónsul en Ciudad de México, y antes que se terminara el expediente de investigación, fué trasladado para Tampico.

EXIGENCIAS DE DINERO A UN COMERCIANTE EN SANTO DOMINGO

Fueron detenidos los que intentaron atracarle.

El Alcalde de Santo Domingo, ha comunicado a la Secretaría de Gobernación, que el comerciante Emilio Martínez, perteneciente a la razón social de "Saturnino Martínez y Compañía", había denunciado que a su poder llegó una carta donde le exigían $300.00, bajo amenaza de darle muerte, y agregaba que tenía que depositarlo a un costado de la iglesia ruinosa del pueblo.

En vista de esta denuncia, se situó en el sitio donde había que depositar la cantidad exigida, a los vigilantes municipales Laureano González y Federico Porro, quienes detuvieron al menor Andrés Galvani, que fué quien tomó en sus manos el dinero.

Poco después la policía detuvo al padre del menor, Juan Galvani, así como también a su primo Faustino Pérez (a) Jobito, a quienes se acusa de inductores.

Ambos han sido puestos a disposición del Juzgado correspondiente.

WHITE FROST
NEVERAS
HIGIENICAS
COMODAS
ELEGANTES
PIDA CATALOGO
Tel. A-6688
O'Reilly 36
WHITE FROST Company

DR. J. M. VERDUGO
ESTOMAGO E INTESTINOS
Tratamiento eficaz de la úlcera estomacal y duodenal y de la colitis en cualquiera de sus períodos.
Consultas de 2 a 4.
Prado número 60 (bajos).
Teléfonos: A-4425 y M-7159.
7806 9 alt d15

Se Resfría el Niño
No pierda tiempo. A los primeros síntomas, frote Vicks sobre el pecho y cúbrase con franela. Es agradable y eficaz, y no desarregla el estomaguito como sucede con medicina interna.

VICKS VAPORUB

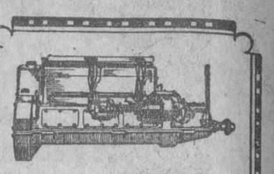

KERMATH
MOTORES MARITIMOS
"El Kermath nunca falla"

El rey de las regatas—¡el motor marítimo Kermath! Su superioridad ha sido demostrada en concursos de velocidad en todo el mundo. Todos los barcos, desde las lanchas pequeñas hasta los remocaldores y pequeños yates con motores de explosión prestan mejor servicio con menor gasto de sostenimiento cuando tienen instalado un motor Kermath.

* * *

Todas sus piezas son normales y permutables. Tienen Magnetos Bosch Americanos y acoplamiento de impulso.

3 a 100 H. P.
1 a 6 cilindros
Motores de 4 tiempos

JOSE VILLAAMIL
Santa Clara 5.
HABANA

Kermath Manufacturing Co.
Detroit, Mich., E.U.A.
Dirección Cablegráfica: KERMATH

Semillas Frescas de Hortaliza

Avisamos a nuestros clientes y al público en general que acabamos de recibir las semillas frescas.
Especializamos las variedades siguientes: Tomate New Stone, Col repollo de Tamber, Cebollino de Canarias, Berengena para embarque y Pimientos de Mahon.
Pidan catálogo. Precios especiales a comerciantes.

ALBERTO R. LANGWITH y Cía
PI Y MARGALL 66.—HABANA

6777 12 alt. d11

ANUNCIESE EN EL "DIARIO DE LA MARINA"

ULTIMA OBRA DE PEDRO MATA

MAS ALLA DEL AMOR Y DE LA VIDA

El autor de "Un grito en la Noche" y "Corazones sin rumbo", ha lanzado al mercado una nueva producción que supera a las anteriores en amenidad, emoción y en belleza. "Más allá del amor y de la Vida", es una obra de diálogo ameno, situaciones interesantes y en la que se planean problemas morales importantes, los cuales necesita resolver aun la humanidad. Las descripciones de las tierras castellanas, en las cuales se desenvuelven los actores, es otra de las atracciones que ofrece, que unidas a las demás y a la popularidad y fama bien merecida, harán que haya formidable demanda de ejemplares.

Forma la obra un tomo en 8o. con 347 páginas a la rústica.. .. .. $ 1.00

HISTORIA NATURAL
VIDA DE LOS ANIMALES, DE LAS PLANTAS Y DE LA TIERRA

Acaba de ponerse a la venta el TOMO II de esta obra monumental, editada por el Instituto Gallach de Barcelona, que como el Tomo I trata de ZOOLOGIA, refiriéndose a los Invertebrados. El éxito obtenido por el tomo primero, y los juicios críticos laudatorios que ha merecido, sirven para demostrar el gran esfuerzo que representa la edición de obras de esta naturaleza. Además de que el texto ha sido redactado por naturalistas eminentes, los que han tratado una materia cada uno, tiene el de la impresión hermosas y el material fotográfico no superado hasta ahora. En vez de utilizar el dibujo se ha tomado fotografías de animales vivos o en los diversos museos, dando así una idea mas exacta y un mérito más a la obra en cuestión.

Forma este tomo un elegante volumen en folio con mas de 500 páginas que contienen mas de mil grabados en negro y colores y encuadernado en tapas especiales. Precio de este Tomo II... $13.00

Tenemos ejemplares del TOMO I que vale al mismo precio.

OTRAS NOVEDADES

KRUMM-HELLER (doctor.) El Tatwametro o Las Vibraciones del Eter. Un tratado científico que se refiere a las vibraciones etéreas y su relación con el espectro solar y su influencia en la constitución humana. Barcelona 1926, 1 tomo en 4o. rústica.. .. .. $ 1.00

KRUMM-HELLER (doctor). Tratado de Quirología Médica. Diagnóstico de las enfermedades, por la forma, eminencias y líneas de la mano, escrito en estilo sencillo y conciso. Barcelona 1926, 1 tomo en 4o. rústica.. .. .. $ 1.00

BOHN (G.)— La Vida y la Muerte. Examen filosófico de esta trascendental cuestión. El autor es Director del Laboratorio de la Sorbona. París. 1 tomito en 8o. rústica $ 0.40

HELGUERA Y GARCIA (Alvaro de la).—El Comercio y sus Leyes. Un tratado para el comerciante y para el abogado. Contiene todas las disposiciones y Leyes que afectan las transacciones comerciales, con un estudio de las mismas. Barcelona. 1 tomo en 8o. a la rústica.. .. .. $ 1.00
La misma obra encuadernada en tela.. .. .. $ 1.50

GONZALEZ POSADA (Carlos).—Seguros Sociales. Sobre la enfermedad, invalidez, vejez y muerte. Estudio de lo legislado a este efecto. Madrid 1926. 1 tomo en 4o. a la rústica .... $ 1.40

SALDAÑA (Q.)— La Defensa Social Universal. Conferencias pronunciadas por el autor, ante profesores eminentes de las Universidades de París, Roma y la Haya. Madrid 1926. 1 tomo en 8o. encuadernado en pasta española .... $ 2.00

ACHILLE (F.) y BOLL (Marcel). — La Personalidad Humana. Su Análisis. Examen psicológico sobre la personalidad y su manifestación. Madrid 1926. 1 tomo en 8o. a la rústica.. .. .. $ 1.20

LIBRERIA "CERVANTES" DE R. VELOSO Y CIA
Avenida de Italia 62. Apartado 1115.
Teléfono A-4958. Habana.

COLUMNA DEL DETALLISTA

PRORROGADO EL TERMINO PARA LA CONTRIBUCION INDUSTRIAL

Como era esperado, y nosotros publicamos, el señor Alcalde Municipal se ha servido conceder una prorroga de treinta días más para el pago sin recargo ni penalidad del Primer trimestre de la contribución industrial correspondiente al ejercicio fiscal de 1926 al 27.

Este es un nuevo beneficio, una mayor facilidad que le ofrece el señor Cuesta a los contribuyentes de la Municipalidad, y que nosotros adelantamos seguros de los buenos deseos que animan a la primera autoridad municipal en favor de los comerciantes e industriales.

LAS DISPOSICIONES DE HACIENDA

Las recientes disposiciones dictadas por la Secretaría de Hacienda en relación con los balances del derogado impuesto sobre las utilidades y la regulación de las defensas en la imposición de penalidades por infracción del tributo de la Venta Bruta, tendentes las dos a dar facilidades y ayuda al comercio, han sido acogidas con gran entusiasmo en todos los centros económicos, que ven con ello la prefija intención gubernamental de considerar debidamente a las importantes fuerzas mercantiles de la República, escuchándolas en sus quejas y prestándole preferente atención a sus demandas, basadas siempre, también es cierto, en el más puro deseo de contribuir al adelanto y avance de la nación.

También se viene rumorando desde ayer que empieza acentuarse la posibilidad de qu esean complacidas las fuerzas vivas en la solicitud de trasladar el impuesto sobre la Venta Bruta a las Aduanas, así como también la derogación del árbitro del timbre.

Estas dos medidas vendrían a ser valiosos auxiliares de las clases económicas para lograr salir avantes de la crisis actual.

NUEVOS ARBITROS AL COBRO

El próximo día 23 de agosto serán puestos al cobro por la Alcaldía Municipal los árbitrios grabados en Juegos Permitidos, ocupación de vía pública, Permisos Especiales, Patentes anuales

Para esos cobros será concedido, según la Ley establece, un plazo de treinta días hábiles.

Está de Moda
Descamarse el Cutis

(De Tres Parisiene)

Ningún tratamiento para el cutis, de entre los que se han descubierto, se ha generalizado tanto y se ha vuelto tan popular, desde luego, como la cera mercolizada. Con seguridad, la razón de esto está en que este método hace desaparecer, en realidad, un mal cutis, lo cual difícilmente puede decirse de cualquier otro método.

El ocultar temporalmente, o blanquear la tez manchada, por medio de alguna crema, jalea, polvo o líquido, no puede compararse con el efecto de desprender la piel misma. La cera mercolizada desprende la superficie cutánea perjudicial, en partículas muy finas, en pequeña cantidad cada vez, hasta que no queda nada de ella. El nuevo cutis, obtenido en esta forma, presenta un brillo sano y una belleza juvenil, que no puede obtenerse de ninguna otra manera. Esta cera, que puede usted conseguirla en cualquier droguería, se aplica en la noche, en la misma forma que se usa el cold cream, y se lava a la mañana siguiente.

Oh, cuán reparador es el sueño en este colchón!

Y SIN EMBARGO, QUE BARATOS!!

Visite nuestro departamento al detalle y verá el más extenso surtido de tamaños, clases y colores, de colchones, colchonetas, almohadas y cojines, a precios más bajos que en ninguna otra parte.

COLCHONETAS, desde 1.50 hasta 10.00.
COLCHONES, varias clases, altos y bajos, desde 5.50.
COJINES de raso con flores, alta novedad, desde 1.50.
ALMOHADAS CAMERAS, desde 1.50.
MOSQUITEROS, desde 1.50.
LIQUIDACION DE CAMISAS a 1.25.

LA LUISITA
Monte No. 121 esq. a Angeles
Teléfono A-8107.
5 alt. d-16.

TALLER DE GRABADOS P. RODRIGUEZ
Ya no está en Compostela.
ACUDA USTED AHORA, AL NECESITAR LOS TRABAJOS
Del Taller de Grabados RODRIGUEZ
A HABANA 129
alt.

Cornell Wood Board
(CARTON TABLA)
Material Excelente Para Revestimientos Interiores

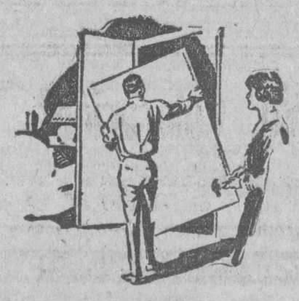

Todo rincón deteriorado puede sufrir sencillamente una transformación con la sola adaptación del CORNELL WOOD BOARD, a un costo mínimo.

Los interiores revisados con CORNELL WOOD BOARD producen un efecto de refinamiento y elegancia suprema.

Unicos distribuidores:
JOSE ALIO Y CO.
S. en C.
Efectos Sanitarios
Materiales de Construcción
ZANJA 140
U-3354. U-1545.
1d 15

La popularidad

y la venta de un artículo depende de lo que se anuncie. La sección de CLASIFICADOS de DIARIO DE LA MARINA, puede ser su colaborador para alcanzar el éxito en su negocio.

M.E.C.D. 2016

UNIFORMES

Sagrado Corazón — *De gala Ursulinas*

De diario Ursulinas

Tenemos la tela de alpaca, que rigurosamente exijen las Rvdas. Madres del Colegio del Sagrado Corazón para los nuevos uniformes.

Disponemos asimismo, de las telas necesarias para los uniformes de todos los demás Colegios.

Y confeccionamos, con la perfección y minuciosidad que desde muy antiguo conoce nuestra clientela, los uniformes que se nos ordenen.

¿Podemos contar con sus gratas órdenes, lectora estimada?

De antemano, sabemos que su complacencia estaría asegurada...

ZENEA (NEPTUNO) Y SAN NICOLAS

Sortijones

Tenemos una colección de artísticos Sortijones con caras de mujer y caras moriscas, en oro 18 ks., con brillantes y zafiros. Verdadera originalidad y a precios muy razonables.

LA ESTRELLA DE ITALIA

TELEFONO A-2660. COMPOSTELA 46

¿DIGIERE USTED MAL?

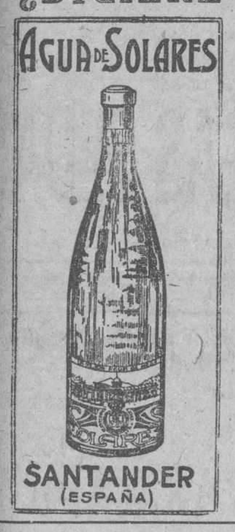

Tome la sin rival

AGUA DE SOLARES

y la mesa será suya.

¡PODRA COMER CUANTO QUIERA!

Unicos representantes para Cuba

GOMEZ Y HERMANO

Avenida de Italia (Galiano) 104. Teléfono A-1796

8 alt. d 15

¿Busca Vd. Colocación?

La conseguirá inmediatamente si se anuncia en los CLASIFICADOS de DIARIO DE LA MARINA. Es el periódico que lee el comerciante y el que se lee en las casas de familia, los únicos elementos que pueden utilizar sus servicios.

Son mas sabrosos

y más sanos los alimentos cuando se condimentan con el DECANO DE LOS ACEITES EN CUBA, el famoso

ACEITE "CONILL"

POR MUCHAS RAZONES SUPERIOR A TODOS LOS EMBOTELLADOS.

Exíjalo en donde usted se surte y si no lo tienen pídalo a las siguientes casas:

"La Luna": F-1078 y F-2398.
"La Anita": F-3126.
"Las Delicias": F-1040.
"El Aguila": M-8888.
"La Milagrosa": M-2781 y A-7131.
"El Diorama": A-4044.
"La 2ª Catalana": A-4563.
"La Casa García": FO-1667.
"El Carmelo": F-2828.
"H. Sánchez": U-5023.
"La Victoria": A-9636.
"El Centro de Oro": A-3812.
"Versalles": M-7474.
"La Viña": A-1821.
"El Brazo Fuerte": A-4944.

ACEITE "CONILL"

SE VENDE EN CUBA DESDE 1880

7808 14 15

HABANERAS

VAPOR ESPAGNE

LAS DESPEDIDAS DEL DIA

Sale el **Espagne** hoy.

Al dar las doce.

Haré mención entre el numeroso pasaje que lleva el hermoso trasatlántico francés de un grupo selecto.

El señor Federico Kohly y su esposa, la distinguida dama Josefina Embil, que se dirigen a París.

Dalia Martínez, la viuda del general Cisneros Betancourt, Marquesa de Santa Lucía.

El doctor Pedro A. Bárillas.
El doctor Domingo F. Ramos.
El doctor Pedro Lamothe.
El doctor Serafín Falcón.

Los distinguidos esposos Enrique Whitmarsh y Rosario Dueñas, Andrés Pereira y Herminita Gómez Colón y Manolo Betharte e Isabel Duaín.

El coronel José Cordero en compañía de sus hermanas María y Agustina.

Miguel Espinosa.
José G. Menocal.
Adolfo Altuzarra.

Y entre otros viajeros más del **Espagne** el doctor Augusto Maxwell y Silvia Vieites.

Son sus bodas hoy.

A las nueve y media de la mañana.

Apenas casados emprenderán viaje para dirigirse primero a París y luego a Inglaterra.

¡Felicidades!

LA EXCURSION A FILADELFIA

No salió ayer

No.

El vapor **Orizaba**, que lleva a los excursionistas cubanos, zarpará de nuestro puerto en la tarde de hoy.

Va un grupo de profesores dentales, con representaciones diversas, a la Exposición de Filadelfia.

El doctor Blás M. Rocafort.
El doctor Eugenio Crabb.

Y entre otros más, los doctores José M. Reposo. Rosendo Fors, Ulises Odio, W. F. Metzger y Moeller.

Además, las señoritas Ana Galí y Teresa Menéndez, doctoras en Cirugía Dental.

Asistirán todos al Séptimo Congreso Internacional Dental que va a celebrarse a fines de mes en Filadelfia.

El plazo convenido para la excursión es de dieciocho días.

Pasearán por Nueva York.

Y Atlantic City.

A. B. C.

Doble fiesta.

De la sociedad A. B. C.

Un almuerzo primero y un baile después que se celebrarán en el **roof** del hotel **Plaza** en este día.

Celebra la floreciente de esta manera un aniversario más.

El de su fundación.

Hace ya trece años.

El señor Rodolfo Nogueira y Pérez, presidente del **A. B. C.**, se sirve invitarme.

Agradecido a la cortesía.

LA BODA DE MAÑANA

Boda.

En la noche de mañana.

Para las nueve, en la Iglesia Parroquial del Vedado, está dispuesta la de la señorita Celia María Custodio de la Fuente y el señor Juan Miguel Arango y Rodríguez.

Boda simpática.

Para la que recibo invitación.

Continúa en la página 7

GRAN CAFE EUROPA

LA MEJOR DULCERIA Y REPOSTERIA DE LA REPUBLICA

Los más ricos **HELADOS y REFRESCOS** de todas clases. EL MEJOR **LUNCH**

VISITENOS

TODAS las Damas y Damitas que nos visitaron ayer salieron complacidísimas, tanto de nuestra esplendidez en el servicio como de la exquisitez de nuestros HELADOS, de nuestros REFRESCOS de frutas, riquísimos y del incomparable y sabrosísimo PAN DE HUEVO.

PI Y MARGALL No. 59.—TELEF. A-2434

CASA VERSALLES
LA CASA DE LAS NOVEDADES
ZENEA (NEPTUNO) 24-TLF. A-4498

VAJILLAS

Las mejores calidades. Dibujos de verdadera novedad.

H E L A D O S

No diga que ha tomado los mejores mientras no pruebe los del Salón

QUINTA AVENIDA Zulueta y Dragones.

TELEFONO M-9053

García, Sisto y Cía. Habana
Centro Privado. Tfno. M-5991.
Telégrafo "Siglo"

ALMACENES *Fin de Siglo*

VARIAS TIENDAS EN UNA

San Rafael y Aguila, con pasaje interior a San José 16 y 18

EL CLIENTE DE LOS ALMACENES FIN DE SIGLO DEBE TENER PRESENTE LA SIGUIENTE AFIRMACION AL HACER DURANTE ESTE MES SUS COMPRAS:

LOS EXTRAORDINARIOS BENEFICIOS DE LA "VENTA FIN DE TEMPORADA" — LOS PRECIOS MAS BAJOS QUE SE HAYAN SEÑALADO NUNCA—RIGEN, POR IGUAL, PARA TODOS LOS DEPARTAMENTOS DE LA CASA.

Hoy pondremos el ejemplo de los precios que se señalan para los artículos del Departamento de Caballeros

PIJAMAS

(Los tres diseñados)

$1.75.—De soiesette color entero. En lila, gris, beige o blanco.

$2.75.—De fino céfiro, con cuello sport y alamares de seda. Los hay en los mismos colores.

$3.60.—De finísimo soiesette en todos los colores.

OTROS ESTILOS

$2.90.—En soiesette de color con vivos de seda en matiz contrastante.

$3.15.—De exquisito soiesette con vivos en seda negra.

$3.90.—De rica batista con listas de color en fondo blanco.

$4.50.—De soiesette de superior calidad, con cuello marinero y cinturón en color combinado.

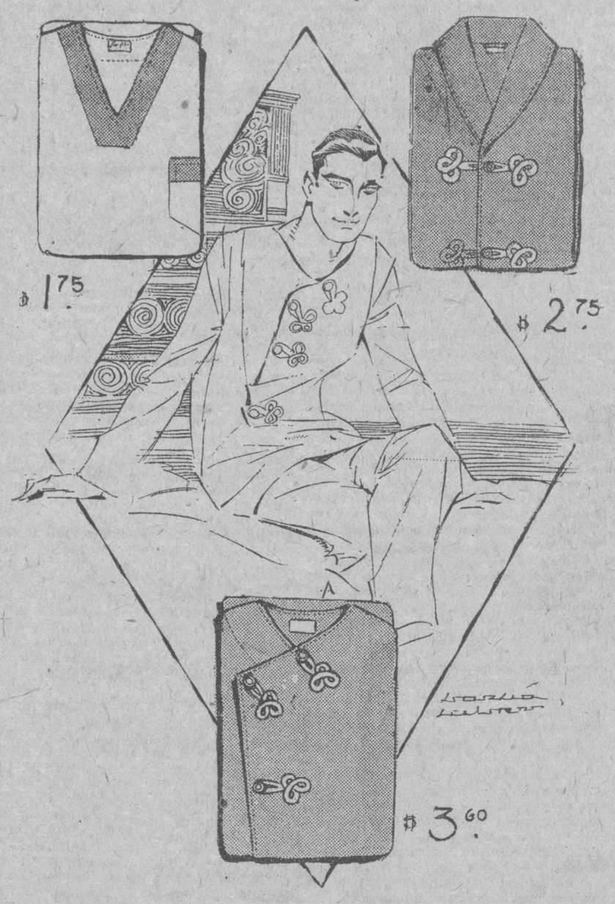

CAMISAS

$1.15.—De soiesette color entero, con cuello pegado. Del mismo género y precio las hay a listas o cuadros en fondo de color y con el cuello suelto.

$1.90.—De poplín color entero, en azul, gris, beige o blanco.

$2.25.—En fino soiesette blanco; cuello pegado

$2.70.—De fino poplín blanco con cuello suelto.

$2.80.—De rica batista a listas en fondo de color; cuello duro.

$3.30.—De batista muy buena, blanca.

$3.40.—De chantung a listas de color en fondo blanco

PAÑUELOS DE HILO

Blancos, lisos:
Docena, desde $3.75
Blancos, con listas de color o estampados:
Media docena, desde 2.80
Blancos con inicial bordada en color o blanco:
Media docena, desde 4.25

MEDIAS

Un tipo especial de medias blancas, de hilo. Las mejores marcas.

$0.70 el par.
$3.80 media docena.

CORBATAS DE MODA

Hemos recibidos nuevos surtidos de corbatas de seda con los últimos diseños y colores de moda: italianas, inglesas, francesas, españolas y norteamericanas.

DESDE $1.25 HASTA $5.00

Porcelana Japonesa

Han tenido una aceptación extraordinaria los juegos de café, té, chocolate, etc., de finísima porcelana japonesa, decorados con el arte extraño y delicado de los artífices orientales.

Ningún regalo más bello.

Valen lo que altos elementos decorativos en todo comedor bien montado.

Acabamos de recibir nuevos modelos.

Nada es más importante para la salud de su niño que una refrigeración eficiente. Se ha probado científicamente que en una temperatura más alta de 10° C las bacterias se multiplican muy rápidamente, agrian la leche y descomponen todos los alimentos.

Muchas veces las bacterias han comenzado a descomponer los alimentos aunque el sabor no lo indique. El ingerir esos alimentos resulta perjudicial a la salud El refrigerador electrico FRIGIDAIRE mantiene, dia y noche, una temperatura tan baja y seca que no permite la reproducción de las bacterias.

Proteja la salud de su familia instalando un FRIGIDAIRE Con las nuevas tarifas de las Compañías eléctricas el costo de funcionamiento del FRIGIDAIRE no pasa de $6 00 mensuales. Hay FRIGIDAIRE instalados en todas partes de Cuba.

Modelos desde $395.00 Ventas a plazos cómodos. Visite nuestra exposición o pida folletos.

Edificio La Metropolitana, O'Reilly esq. a Aguacate. WALTER & CENDOYA COMPANY APARTADO 2522, HABANA.

SOLO HAY UN REFRIGERADOR ELECTRICO

Frigidaire

PRODUCTO GENERAL MOTORS EL MAYOR FABRICANTE DE REFRIGERACION ELECTRICA DE EL MUNDO

REFRIGERACION ELECTRICA

M.E.C.D. 2016

CRONICA CATOLICA

ENCICLICA DE SU SANTIDAD PIO XI, SOBRE EL XII CENTENARIO DE LA MUERTE DE SAN FRANCISCO DE ASIS

(Continuación)

Preparado por medio de la santidad Francisco emprende su obra de reforma.

Armado con estas magníficas virtudes, Francisco estaba perfectamente dispuesto para emprender la obra de reformar y salvar a la sociedad y de ayudar a la Iglesia entera. En la iglesia de San Damián, donde acostumbraba orar con suspiros y gemidos, es donde él escuchó por tres veces esta voz venida del cielo: "Ve, Francisco, y restaura mi casa que se arruina". El empero, llevado de aquella profunda humildad que le hacía juzgarse incapaz de acometer grandes empresas, no comprendió el oculto significado de aquellas palabras; pero comprendió muy bien Inocencio III cuáles fuesen los designios de Dios, por una visión maravillosa en la cual vió a Francisco en actitud de sostener con sus hombros el templo de Letrán que se desplomaba. Habiendo, pues, el Seráfico Padre fundado dos Ordenes, una de hombres y otra de mujeres, que aspiraban a la perfección evangélica, comenzó a recorrer las ciudades de Italia rápidamente, anunciando, por sí o por medio de los discípulos que había escogido y predicando al pueblo la penitencia, en forma breve pero ardiente, recogiendo de tal ministerio frutos indecibles con su palabra y con sus ejemplos. En todos los lugares a donde se dirigía Francismo, por razón de su ministerio, salíanle al encuentro clero y pueblo, procesionalmente, entre el sonido de las campanas y los cantos populares, agitando al mismo tiempo en el aire ramos de olivo. Personas de toda edad, sexo y condición se reunían en su alrededor, y día y noche cercaban la casa en donde se hospedaba, para tener la dicha de verle salir, de tocarle, de hablarle y de oirle. Ninguno, por más que hubiese encanecido en sus vicios y pecados, era capaz de resistir a su predicación. De donde sucedió que muchas personas, aun de edad madura, abandonaban de buen grado todos sus bienes terrenos por amor de la vida evangélica; y pueblos enteros de Italia, renovados en sus costumbres, se ponían bajo la dirección de Francisco. Por lo cual, aumentado grandemente el número de su Orden, tal era el entusiasmo por seguir las pisadas de él y de sus hijos, que el mismo Seráfico Padre se vió en la precisión de disuadir y hacer desistir de sus propósitos de dejar el siglo a hombres y mujeres decididos ya a renunciar a la unión conyugal y a la vida doméstica. Entretanto, el propósito que principalmente animaba a los nuevos predicadores de la penitencia no era otra sino el de establecer la paz entre los individuos, las familias, las ciudades y las regiones, agitadas y ensangrentadas por interminables discordias: debiéndose atribuir a la virtud sobrehumana de la elocuencia de aquellos hombres ignorantes, el que, Asís, Arezo, Bolonia, y en otras ciudades y regiones, se haya provisto tan eficazmente a la pacificación, confirmada frecuentemente con pactos públicos y solemnes.

De la Tercera Orden como medio poderoso de pacificación y renovación universal

A esta obra de pacificación y reforma universal contribuyó grandemente la Tercero Orden. Institución hasta entonces desconocida, que siendo Orden religiosa, no tiene, sin embargo, obligación alguna de votos, proponiéndose como fin suministrar a todos, hombres y mujeres, aun viviendo en el mundo, los medios necesarios no sólo para observar la ley deDios, sino aun para llegar a la perfección cristiana. Hé aquí los principales puntos de la ley que rige la nueva fraternidad: No habían de ser recibidos en ella sino los fieles profesores de la fe católica y obedientes a la Iglesia con el más profundo respeto; de qué modo los fieles de uno y de otro sexo debían entrar en la Orden, después del año completo de noviciado; el marido había de profesar con el consentimiento de su esposa, y la esposa, con el de su marido; los vestidos se habían de llevar conformes con la honestidad y la pobreza, debe ser moderado el lujo femenino; que los Terciarios no debían tomar parte en convites y espectáculos deshonestos, ni en bailes de ningún género; del ayuno y de la abstinencia; que debían confesarse por lo menos tres veces al año y recibir otras tantas la Sagrada Comunión, hechas las paces con sus enemigos y devuelto lo mal adquido; que los terciarios no debían llevar armas sino para la defensa de la Iglesia Romana, de la fe, de la patria, y para la propia defensa, y siempre con el consentimiento de sus propios ministros; del modo de rezar las horas canónicas y otras devociones; del testamento que legítimamente debe hacerse dentro de los tres meses de ingresar en la Orden, de la pronta reconciliación de los hermanos entre sí y con los extraños a la Orden; del modo de conducirse cuando sus derechos propios son combatidos o violados; que nunca deben hacer uso del juramento solemne, sino en circunstancias muy extraordinarias determinadas por la Santa Sede. Además de estas existen otras muchas prescripciones de no menor importancia; tales son las relativas al oir la misa y a las justas que deben celebrarse en determinados tiempos; de la limosna con que cada cual debe contribuir, según sus fuerzas, para ayuda de los pobres y enfermos, y para los gastos de los funerales de los hermanos; sobre las visitas a los enfermos, y la corrección fraterna a los Terciarios culpables y contumaces; sobre la necesidad de aceptar los cargos y oficios confiados a cualquiera y sobre su exacto cumplimiento; sobre la pronta solución de los litigios. Si hemos particularizado tanto en esta materia ha sido para hacer ver que Francisco, ora con su victorioso apostolado y con el de los suyos, ora con la institución de la Tercera Orden, puso los fundamentos de una renovación social obrada radicalmente en conformidad con el espíritu del Evangelio. Omitiendo, pues, por completo todo aquello que se refiere a la liturgia y a la formación espiritual, que en realidad es lo más importante, cualquiera puede comprender que las otras prescripciones indicadas forman un programa de vida pública y privada, que hace de la sociedad no sólo una alianza fraternal que se conforma a los deberes de la probidad, sino que, además, es un escudo de defensa del derecho del miserable y del débil contra los abusos del rico y del poderoso, sin perjuicio del orden y de la justicia. Habiendo sido los Terciarios asemejados al clero, debieron, en consecuencia, gozar los nuevos cofrades de las mismas exenciones e inmunidades que aquél. De aquí que los Terciarios ni debían prestar el solemne juramento de vasallaje, ni aun en el caso de ser llamados debían tomar las armas para emprender la guerra, y si se les argüía de su condición servil, ellos respondían haber adquirido la libertad. Fuertemente molestados por los poderosos, que tenían un vivo interés por restablecer el antiguo estado de cosas, los Terciarios tuvieron por protectores y defensores a Honorio III y a Gregorio IX, quienes, con la severidad de sus penas, deshicieron los conatos de sus enemigos. Así es como se obró una saludable revolución en la sociedad; la nueva institución de la que San Francisco fue Padre y Legislador, se extendió y fortificó en las naciones cristianas, llevando consigo el amor a la penitencia y la inocencia de costumbres; no solamente los Pontífices, los cardenales, los obispos, sino aún los reyes y príncipes, de los cuales muchos brillan en la gloria de los santos, recibieron con fervor la librea de la Tercera Orden y se penetraron, junto con el espíritu franciscano, de la sabiduría evangélica; renació en las ciudades el espíritu de las más selectas virtudes; en una palabra, la faz de la tierra apareció renovada.

Francisco, "varón católico y todo apostólico", que había acometido con tan maravilloso empeño la enmienda de los fieles, trabajó también en convertir a los paganos a la fe de Cristo, y ordenó a los suyos que empleasen en ello todos sus esfuerzos. No es necesario nos detengamos en probar profusamente cosas tan conocidas como su deseo de alcanzar el martirio, su viaje a Egipto en compañía de algunos hermanos, y su valiente entrevista con el Sultán. ¿Acaso no encontramos honrando los anales de la Iglesia, en el principio de la Orden y casi en su primavera, con sinnúmero de Frailes menores misioneros martirizados en la Siria y en Marruecos? La numerosa posteridad de San Francisco mantuvo este apostolado en el decurso de los siglos aun con el precio de su sangre, generosamente derramada, y el favor del Pontífice Romano le ha confiado, para su cultivo,, otras muchas regiones paganas.

(Concluirá)

LA ACTUALIDAD MEJICANA Y LOS CATOLICOS DE CUBA

"La sabia y prudente política, de respeto a las creencias religiosas del pueblo, adoptada y hábilmente practicada por la generalidad de los países civilizados, garantizando a los ciudadanos la práctica de dichas creencias, sean las que esta fueren, ha sido violentamente quebrantada por el actual Gobierno mejicano, desviándose de ella por inexpicables razones, ya que las ofrecidas hasta el presente carecen de sólido fundamento, como se ha evidenciado en el caso de la expulsión del actual Delegado Apostólico, Mons. Caruana, hoy huésped ilustre de Cuba hospitalaria, cuya condición de católico llegó a suplantarse por funcionarios de la administración del General Calles, a fin de obtener un punto de apoyo en que hacer descansar una expusión injusta.

¡Desdichada nación hermana, privada del goce de una era de tranquilidad y de paz que llegara a recuperar para la patria ilustre de Morelos e Hidalgo, las energías perdidas en cruentas luchas fraticidas!

Cuando todo parecía indicar el afianzamiento de la paz pública y armonía social, se inicia por el Gobierno actual una despiadada persecución contra los católicos y dirigida directamente contra esa institución inmortal—la Iglesia Católica—que jamás lograron abatir sus más encarnizados enemigos, ni mucho menos lograron conmover los que secundan la obra nefasta del general Calles, que no tiene el asentimiento de la alta mentalidad mejicana, ni la cooperación de ese humilde y sufrido pueblo que en legiones inmensas ha desfilado por el templo máximo del catolicismo mejicano, la hermosa catedral de Méjico.

El mundo entero, que ha recibido la bienhechora influencia del cristianismo, base y sostén de la verdadera civilización, eleva a la par que sus plegarias por Méjico, una cálida protesta contra los que en pleno siglo XX intentan abolir una de las conquistas más sagradas de la actual civilización: la libertad religiosa.

Los católicos todos, sin excepción alguna, debemos sumarnos a este movimiento de protesta colectiva tan felizmente iniciado por Colombia, secundado por Chile, Argentina, imitado por Francia, España y los Estados Unidos, que promete unir en formidable protesta mundial a todas las personas de buena voluntad. Quede en silencio toda labor que tienda por medio de manifestaciones públicas crear conflictos a los poderes públicos, pero la protesta privada de las distintas asociaciones católicas radicadas en Cuba, debe hacerse sentir pacíficamente por medio de adhesiones que hagan llegar a nuestros hermanos de raza y religión unas frases de aliento y de consuelo en la serena marcha que han emprendido a través del camino del martirio, que ha de ceñir en no lejano día, sus frentes, con la corona de los mártires, la más gloriosa de todas las coronas.

"La Voz de la Verdad", el valiente semanario católico editado por las sociedades católicas de Sagua la Grande, nos comunica que ya los Caballeros Católicos de aquella villa han remitido comunicaciones de adhesión a distintas organizaciones católicas de Méjico, sin olvidar al Excmo. e Iltmo. Sr. Arzobispo de la capital, Mora del Río, faro luminoso que guía en estos momentos la nave de la Iglesia en la república hermana.

Esta labor realizada sistemáticamente por todos los católicos, servirá de saludable ejemplo para la fraternidad humana, estimulando esta preciosa virtud que tan señaladamente predicara el divino mártir del Gólgota.

Quizás si esta adhesión, apuntada por nosotros en estos comentarios esté en el alma de todos los católicos de Cuba, a los que el desconocimiento de las personas que presiden las asociaciones de Méjico, impiden llevar a la práctica esta útil demostración de fraternidad cristiana y de simpatía hacia la hidalga nación hermana. Por si es así, y a fin de facilitar esta labor, quedan aquí consignados los títulos de las distintas organizaciones católicas de Méjico y los nombres de quienes las presiden.

Señora Elena Lascurain de Silva, presidenta de la "Unión de Damas Católicas Mejicanas"; señor Rafael Ceniceros Villarreal, presidente de la "Liga Nacional de Defensa de la Libertad Religiosa"; señor Manuel de la Peza, presidente de los "Caballeros de Colón"; señor A. García de León, presidente de la "Confederación General Católica del Trabajo"; señor Luis G. Ruiz, presidente de la "Asociación Católica de la Juventud Mejicana"; doctor J. Ed. Limon Seguí, presidente de la "Asociación Nacional de Padres de Familia".

Si por ventura, lector amable, eres miembro de alguna asociación católica y simpatizas con la idea aquí apuntada, trata de llevarla a la práctica demostrando de esta manera la fortaleza de la solidaridad católica, y que cierta era aquella expresión de Massillon, de que las alegrías y tristezas que sufre la Iglesia Católica, hace de todos nosotros "una sola familia" que ha dado al mundo ejemplos admirables de abnegación, sufrimiento y alteza de miras jamás igualadas.

Establezcamos los católicos del mundo entero aquella "circulación de perpetua caridad" que dijera Brunetiere, enviando frases de aliento y de consuelo a los que sufren por permanecer fieles a un ideal sublime, que no muere jamás y que a través de los tiempos ha presenciado impasible el caer de los déspotas que han osado colocarse frente a él, y cuya espiritual grandeza se condensa en la magnífica y elocuente frase, que los católicos de Méjico, dejan caer en los oídos de los que los persiguen: "LA LIBERTAD RELIGIOSA EN MEJICO HA MUERTO, PERO CRISTO REINA".

Dr. Valentin Arenas".

CULTO CATOLICO PARA HOY

El Jubileo Circular en el templo del Santo Angel.

En el templo del Corazón de Jesús, solemnes cultos por la Archicofradía de la Asunción en sufragio de las benditas almas del Purgatorio, a su celestial Patrona.

En San Francisco, solemne función a Nuestra Señora de Aránzazu.

En la Merced y San Nicolás, cultos en honor a Nuestra Señora de las Mercedes.

En los Pasionistas los cultos mensuales de la Archicofradía de la Pasión.

En las Adoratrices de la Preciosa Sangre, la función de la Archicofradía de la Preciosísima Sangre de Nuestro Señor Jesucristo.

En las Parroquias de Jesús, María y José y Nuestra Señora del Pilar, la Comunión mensual reparadora por los respectivos Apostolados de la Oración.

En la Santa Metropolitana Iglesia Catedral y en la Caridad, solemnes cultos en honor al Santísimo Sacramento.

En la Catedra lde Matanzas, solemne función a San Ignacio de Loyola por la Colonia Euskara.

En la Parroquia del Carmen, los cultos mensuales a Nuestra Señora del Amor Hermoso.

En Guanabacoa, las grandes fiestas a la Tutelar, para las cuales, nos hemos recibido invitación ni programa.

En las Siervas de María, solemnísima función a Nuestra Señora de la Salud.

CULTO CATOLICO PARA MAÑANA

El Jubileo Circular en la Iglesia Parroquial de Monserrate.

En los demás templos, las misas rezadas y cantadas de costumbre.

R. P. JOAQUIN SANTILLANA, S. J.

Celebra mañana su fiesta onomástica, el R. P. Joaquín Santillana, S. J., Ministro de la Residencia de la Compañía de Jesús de la Habana y Director de la Archicofradía de la Pía Unión de San José en favor de los moribundos, la cual invita a las Asociaciones del templo del Corazón de Jesús, a la Comunión general que se efectuará a las 8 a. m., a la intención de tan esclarecido religioso de la Compañía de Jesús.

UN CATOLICO.

DIA 15 DE AGOSTO

Este mes está consagrado a la Asunción de Nuestra Señora.

Jubileo Circular. Su Divina Majestad está de manifiesto en la iglesia del Santo Angel.

La semana próxima estará el Circular en la iglesia de Nuestra Señora de Monserrate.

Domingo (XII después de Pentecostés). La Asunción o Tránsito de Nuestra Señora. Santos Alipio y Arnulfo, confesores; Napoleón y Tarsicio, mártires; Santas Matilde, virgen y Valeria, Virgen y mártir.

Considera, dice el P. Croisset, las maravillas que se hallan unidas en la fiesta de este día y que todas juntas concurren a hacer más glorioso el triunfo de la Santísima Virgen; su preciosa muerte, efecto del amor más puro; su resurrección anticipada, premio de su santidad; su asunción en cuerpo y alma a los cielos, prueba ilustre de su gloria. ¡Cuántas maravillas se encierran en una sola solemnidad! ¡Cuántos motivos de gozo, de confianza, de veneración y de amor concurren en esta fiesta! ¡Qué vida tan santa la de la Madre de Dios! Concebida sin pecado; llena de gracia desde el primer instante de su ser; enriquecida con todas las virtudes; que inmenso cúmulo de méritos en el instante de su muerte! El amor más que la muerte, terminó aquella santa vida. ¡Con qué magnificencia, con que gloria fué María elevada en cuerpo y alma sobre las más sublimes celestiales inteligencias, y colocada a la diestra d esu divino Hijo, de quien recibe todo el poder, y a quien debe toda su gloria! Pensemos con gozo, con admiración y con confianza que esta Madre de Dios es nuestra madre; que esta Reina tan poderosa con Dios es nuestra protectora, nuestra medianera y nuestra abogada.

PARA ELLOS Y PARA ELLAS

Por la Doctora HERMINIA PLANAS

SECRETOS DE UNA PARISIENSE

CONOCETE A TI MISMA

Estimada amiga:

Repetidas veces he aconsejado el "panel" largo para contribuir a la esbeltez de la figura, sin embargo, además de ser largo, debe procurarse que sea "proporcionado", pues de lo contrario el efecto sería nulo. Compárense los grabados.

Suya,

Leticia.

Marga. ...—María.

Amables lectorcitas, lo más prudente sería que ustedes mandaran sobre franqueado para contestarles. ¿Cómo sería posible contestarle "detalladamente" a "Margarita" la manera como debe emplear los productos Boncilla?

Me dice que tiene un estuche de esos que llevan los cuatro principales preparados de la firma Boncilla, pero que se le perdió el pliego de instrucciones. ¿No podría pedir otro a los representantes de Boncilla, señores Martínez Castro y Co., Muralal 44? Creo que se lo mandarían. Hay un folleto en castellano con muy buenas y fáciles explicaciones. Por el Consultorio, es un poco difícil extenderse en detalles.

Y "María", por otro lado, me pide le "describa" un vestido de luto riguroso, incluyendo lo que se refiera a guantes y sombrero. Puedo recomendarle escribir a Casa de Wilson, Obispo 52 y pedir un buen cuaderno de modas, como el que se titula "Toute la Mode" y que es especial para vestidos y accesorios de luto. Por correo certificado, le costaría 1 un peso cuarenta centavos.

EL MADRIGAL DE TU BOCA

Encarnada
y diminuta,
linda boca
de jazmín,
más que boca,
roja herida,
flor de grana
del jardín
de tu cara
nacarina,
donde lucen
sin igual,
dos botones
como rosas
de un encanto
celestial.
Encarnada
y diminuta,
linda boca
carmesí,
en mi anhelo
yo entretejo
madrigales
para tí;
madrigales
como rosas,
como ensueños
de ilusión,
que eres, boca,
mi tormento,
y eres, boca,
mi pasión.
Boca linda,
boca roja,
linda boca
de clavel,
si te pr[illegible]
alguna a[illegible]
de tus labios
saca miel.
Pincelada,
tajo herido
que en la niere
dibujó,
de tu cara
de alabastro
la deidad
que te creó.
Codiciable
boca grana,
breve mancha
de color;
¡quién pudiera
dar un beso,
en tus labios,
siempre en flor!

Francisco Santano.

LA MODA INFANTIL

Nuestra época se caracteriza por un progreso del lujo y un refinamiento de la "toilette" que no existían hace veinte años.

Las mujeres no son tan sólo coquetas ellas mismas, sino que gustan de que sus niñas lo sean también. Las niñas siguen la moda como sus madres; tienen modistas especiales y en sus salones se efectúa la presentación de modelos con maniquíes que parecen proceder del reino de Liliput.

El lienzo en las tonalidades vivas, verde claro, rosa, azul cielo, incrustado de guarniciones blancas, compone encantadores modelos de verano, de un precio muy módico. Para las niñas las formas son sencillas y rectas y se ajustan al talle por medio de un cinturón. El cuello va por lo general bastante descotado y los brazos se llevan desnudos.

El crespón de China blanco y el crespón georgette componen "toilettes" de cierta pretensión, que están por lo general muy trabajadas. Casi todos los modelos de esta clase están guarnecidos con pequeños pliegues de lencería o con pliegues huecos, que se prestan a interpretaciones variadas. Algunos detalles de indudable buen gusto, como calados y mariposas bordadas, realzan estas prendas, dándoles una elegante simplicidad. Se ve mucho el modelo recto, de pliegues finos, guarnecido de una gran "berta", ajustada a los hombros. Para los bailes infantiles, los vestidos de tafetán, adornados con varios volantes, resultan de gran distinción.

El traje sastre y el abrigo exigen telas más gruesas, como el "reps" y los paños ingleses en las tonalidades "beige", verde o marrón. Los niños siguen, como decimos, la moda de las personas mayores y la esclavina, que da holgura a nuestras prendas, la encontramos también en los abrigos de los pequeñuelos.

Se procura, en general, que los sombreros hagan juego con el vestido. El sombrerito de fieltro y la "calotte" rodeada de "gros grain", de tonalidad diferente, así como la forma campana, de paja natural, gozan de gran boga.

Sra. Lucrecia Río Seco de Rodríguez.

Recibí su donativo de $3.00 para el Hospital de San Lázaro. Lo remitiré a la Reverenda Madre Superiora. Muchas gracias en nombre de los favorecidos.

Los lectores que deseen hacer limosnas al Lazareto del Rincón, pueden hacerlo directamente, con solo dirigir el sobre en esta forma: "Reverenda Madre Superiora del Hospital San Lázaro, Rincón".

De ese modo las limosnas llegarán más pronto y más directas.

EN EL TOCADOR

Picaduras de insectos.

La estancia en el campo y las excursiones propias de esta época del año predisponen a la visita no muy agradable de insectos que a veces suelen causar molestias y contra los cuales hay que prevenirse o corregirlas.

Los mosquitos y cinifes producen picaduras que se alivian con fricciones dadas con una cebolla o peras frescas en la parte dañada. Para alejar a estos insectos y otros semejantes, se recomienda el llevar hojas de verbena olorosa o perfumarse con unas gotas de esencia de menta. Si se está en la alcoba, pónganse éstas en la almohada. También son muy prácticos para prevenir estas picaduras los lavados con agua acidulada con vinagre, y contra las picaduras, el lavarse con agua melificada, en proporción de una cucharada de miel por cada litro de agua, empleándose en caliente. La harina aplicada sobre la piel dura mitiga la comezón, y lo mismo se consigue haciendo espuma de jabón, que se aplica sobre la lesión y se deja allí secar. También una ligera solución de mentol en alcohol es muy buena en lociones, tanto si se trata de picaduras de mosquitos como de avispas, moscas o arañazos producidos por las ortigas. Asimismo la manteca de cacao, con un dos por ciento de cocaína, procura un gran alivio.

Son también buenos calmantes el jugo de perejil, el cloroforme y el amoníaco. Cuando se trata de picaduras de avispas, conviene fijarse en la herida, porque a veces suele quedar en ésta el aguijón y precisa extraerlo.

Dr. Mannheim.

POLVOS PARA PERFUMAR LA ROPA BLANCA

Bien pulverizadas, se mezclan estas substancias: Iris de Florencia, 750 gramos; palo-rosa, 185; cálamo, 250; sándalo citrino, 125; benjuí, 155; clavos de especia, 15; canela, treinta y uno.

Con estos polvos se espolvorea bien una cantidad de algodón cardado, y se hacen almohadillas que se distribuye nentre la ropa blanca.

Antonio D.

Para esos discos de última hora, acuda siempre a la "Casa Venus", bajos de Payret, Prado 93-B, que aunque pequeña en aspecto, es, creo, la mejor surtida de la Habana. Pedí los informes que usted solicita en su atenta carta y estos son los nombres de los discos acabados de llegar: Tango "Muchacho", cantado por Rosita Quiroga; "Callecita de Mi Barrio", "En la Comisaría", diálogo cómico, "¡Oiga, Madre!"—vals con guitarras; "Te estoy sobrando", tango, "Negra Mala" y "Julián", con su letra, y muchísimos más, imposible de enumerar aquí.

SANTACRUZ Y H^NOS
ALMACEN DE MUEBLES

No compre sin antes ver nuestros originales modelos de ultima novedad y nuestros Precios.

MAXIMO GOMEZ-247 TEL-A.1976.

SEDAS

Georgette Francés	$2.75	Jérsey de Seda	.85
Crepé Mongol	3.50	Tela China Cruda	.79
Flat Crep	2.75	Tela Radium	1.60
Crepé Meteoro	2.00	Tela Espejo, blanca	1.00
Crepé Marroquí	4.00	Tela Espejo Doble	1.15
Georgett Doble	2.00	Tafetán Faya	1.70
Georgett Fino	1.10	Olán de Lino Estampado	.75
Crepé Romano, blanco y negro	4.50	Olán de Lino clé	.60
Crepé Romano	3.50	Warandol de Lino	.60
Georgett Estampado	2.50	Voal Suizo	.60
Crepé de China	.85	Medias Allen, A., a	.99
Crepé de China	1.50	Medias Allen, A., a	1.75
Crepé de China	1.75	Medias Allen, A., a	2.50

APROVECHEN ESTA OPORTUNIDAD

Warandol de Lino, para sábanas, 11 cuartas	$ 1.75
Sábanas Velma, 72 x 90, media docena	5.75
Sábanas Velma, de hilo, 72 x 90, media docena	13.00
Sábanas Velma, de hilo, 82 x 98, media docena	15.00
Crea de Lino, de $14.00, $15.50, $17.00, $19.00 y	21.00

TENEMOS GRAN SURTIDO EN SEDAS BLANCAS Y NEGRAS

MEDIMOS POR YARDAS

Servimos pedidos al interior.

LA CASA DE LAS SEDAS

San Miguel 21, entre Amistad e Industria. — Teléfono: M-9261.

SALUD Y GOZO PARA GRANDES Y PEQUEÑOS SON LOS BAÑOS DE MAR

cuando el balneario reune todas las condiciones necesarias de salubridad y esparcimiento.

LOS BAÑOS "CARNEADO"

Paseo y 1a., Vedado. Teléfono F-1207

son los únicos dispuestos a ese fin; son los mayores y los de más comodidades, por tener entrada para automóvil hasta las mismas puertas de los baños privados, garage, gran parque infantil, etc., etc. También muy buena música todos los domingos por la tarde. No obstante, son los de precios más bajos.

Alt. 771 3 alt. d11

¿TOSE USTED? ¿SIENTE MUCHA OPRESIÓN? ¿LE DÁ FIEBRE?

El GRIPPOL es una medicación de gran éxito en el tratamiento de la grippe, tos, catarros, bronquitis, tuberculosis pulmonar, laringitis y demás desórdenes del aparato respiratorio.

DE VENTA EN TODAS LAS BOTICAS DE LA ISLA

Para emplear

su dinero en hipotecas, no hay medio más eficiente y rápido que los anuncios CLASIFICADOS en DIARIO DE LA MARINA.

ACCESORIOS PARA BAÑO

Por bueno que sea su cuarto de baño no será cómodo sino está equipado con sus accesorios correspondientes.

Antes de comprar venga a hacernos una visita y entre la gran variedad que tenemos. Vd podrá escoger exactamente lo que necesita.

Lo mismo en accesorios de empotrar en la pared que en los de sobreponer, nuestro surtido es muy extenso.

Tenemos desde lo más lujoso hasta lo más barato y todo a precios muy razonables.

Si Vd no vive en la Habana no dude en escribirnos y a vuelta de correos recibirá un catálogo ilustrado con su lista de precios. Los precios de esa lista son sobre artículos puestos en su casa, siendo de cuenta nuestra el flete hasta donde Ud vive.

ARELLANO Y CIA

CASA PRINCIPAL: MARTA ABREU (AMARGURA) Y HABANA — TEL. A 3329

SUCURSAL: J. C. ZENEA (NEPTUNO) Nº65 — TEL. M 7520

HABANA

VERSAILLES

Es la peletería donde usted encuentra de todo.

Fantasía en varios colores

Finísimos. $11.75

Serpiente y lagarto combinado. $4.50

Al interior 30 cts. extra.

VERSAILLES

J. LOPEZ y CO.

Neptuno y Campanario

¿CATARRO? DURA UN DÍA

25cts. EMERIN

SARRÁ — BUENAS FARMACIAS

M.E.C.D. 2016

SEDAS

LISAS Y ESTAMPADAS

EN FORMIDABLE LIQUIDACION

CHIFONES ESTAMPADOS; CREPES ESTAMPADOS; GUARNICIONES DE SEDA; CREPES COLOR ENTERO; Y, EN GENERAL, TODAS CLASES DE SEDAS, LAS LIQUIDAMOS A PRECIOS ASOMBROSOS. NO DEJE DE VERLAS.

VENTA DE RETAZOS

LOS LUNES Y MARTES

LA ELEGANTE

Dos casas con precios de almacén
Muralla esq. a Compostela y Neptuno 48
Teléfonos A-3372 y M-1799

EL perfume seductivo del bello narciso queda cautivo en un surtido fascinador de artículos de tocador perfectos, creaciones del afamado perfumista francés, Vivaudou.

Si Vd. desea rodearse de un ambiente todo suyo de delicadeza, el Narciso de China le prestará un auxilio irresistible.

V. VIVAUDOU, INC.
Paris • New York
AGENTE GENERAL
ENRIQUE LOPEZ P.
Teniente Rey 14
HABANA.—CUBA
Teléfono A-1739

Si su Fonógrafo es del Modelo antiguo cualesquier Marca que sea, conviértalo en Moderno, adaptándole el último invento, la última palabra en el presente Siglo.

"ULTRAFONICA"

Por $25.00

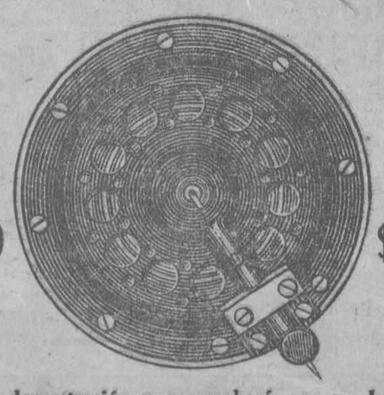

Por $25.00

Pida una demostración y comprobará que no hay nada más perfecto en su clase.

REPRESENTANTE EXCLUSIVO EN CUBA:

JOHN L. STOWERS

Edificio "Stowers", SAN RAFAEL Número 29.

TELEFONO A-3962.—HABANA.

SUSCRIBASE AL "DIARIO DE LA MARINA"

PARA NIÑOS DE TRIPLE DURACION

Estilo ancho. Horma ancha. Triple suela flexible. Color claro. A las medidas:

Del 5 al 8: $3.75.
Del 8 1|2 al 11 1|2: $4.25.
Del 11 1|2 al 2: $4.50.

Iguales en charol, 50 centavos menos.

Duración y comodidad por menos dinero.

PELETERIA DE LUXE
LA GRANADA
OBISPO Y CUBA — MERCADAL Y CO — HABANA

1d 15

CANAS

Las Canas desaparecen como por encanto con el AGUA DE COLONIA

López Caro

Loción higiénica, que devuelve al cabello canoso su color natural exacto: rubio, castaño o negro, sin las molestias de las tinturas.

No mancha, es inofensiva.

IMITACIONES. — Rechace todo frasco sin un sello de garantía con nuestra firma en tinta roja

De venta en farmacias y sederías.

PRECIO: $ 3.50

CASAS REALES 10
SANTIAGO (ESPAÑA)

FIN DE SAISON

Madame Hélene Simon, tiene el honor de participarle a sus amables clientas que acaba de poner a la venta los últimos modelos de chapeaux de París y los detalla a precios baratísimos, como fin de estación para dar cabida a la nueva remesa que espera recibir para la nueva estación.

La preocupación, de todas las damas en estos días, es el sombrero y los grandes modistos parisinos siguen dedicando su atención a los modelos franceses de formas pequeñas, pues resultan los más prácticos para el uso diario, pues los de forma de regulares dimensiones en todos estilos sólo se usan para ocasiones de más vestir.

Les chapeaux plus chic, están a la disposición de las damas elegantes y se detallan por la mitad de su valor como fin de estación en la Casa de Modas de Hélene Simón, Prado 39. Teléfono A-3781.

7783 1d 15.

YOLANDA

la casa que tiene el mayor surtido en

Sombreros para Niños

Neptuno 136, entre Lealtad y Escobar.

7770 7 alt d-14

HABANERAS

(Viene de la página cinco)

DIAS

LA ASUNCION DE NUESTRA SEÑORA

Tradicional en esta fecha.

La festividad de la Asunción.

Patrona de Guanabacoa, que este año, como siempre, se conmemorará lucidamente en la querida Villa de Pepe Antonio.

Empezaré por saludar en sus días a una interesante dama, María Jaén, distinguida esposa del ilustre doctor Alfredo Zayas y Alfonso, ex-Presidente de la República.

No los celebra.

Ni tendrá recibo.

Estará únicamente **at home** para sus amigas, de cuatro a siete de la tarde, en su señorial residencia del Vedado.

Es el santo también de la menor de sus hijas, la gentil Rita María Gómez Colón de Colli, a la que saludo especialmente.

Reciba mi afectuosa felicitación en sus días la distinguida señora Asunción Cancio, esposa del caballero tan culto, tan bueno y tan cumplido don Vicente Loriente, amigo muy querido en esta casa y particularmente de este cronista.

Pasará su santo sin fiesta, sin recibo, en su residencia habitual de Cojímar.

Rodeada estará de los suyos, que tanto la quieren, y entre todos la mayor de sus hijas, la encantadora señorita Asunción Loriente, que está igualmente de días.

Una dama del gran mundo.

Marie Dufau de Le Mat.

Llévenle estas líneas con la expresión más afectuosa de mis simpatías los votos mejores por su felicidad.

No recibirá.

Lo que traslado a sus amigas.

La señora de Le Mat guarda luto de la pobre Nena Cotiart de Labarrére, muerta recientemente en París y a la que unían, junto con un antiguo y acendrado afecto, lazos de estrecha afinidad.

Es el santo hoy, y me complazco en saludarla tan cariñosamente como siempre, de la interesante Asunción Flores Apodaca Viuda de Fernández de Castro, mi buena amiga Asunción, de la que tengo encargo de hacer público, para conocimiento de sus amistades, que no podrá recibir.

Llegue también mi saludo, entre los primeros, hasta la distinguida señora Asunción Giralt de Coyula.

Más saludos.

Y más felicitaciones.

Recíbalos en término principal una bella y gentil dama, María González, joven y distinguida esposa del caballeroso amigo Salustiano García.

A su residencia del hotel **Inglaterra** irán amigas numerosas a hacerle más grata las horas de su santo.

María Goicoechea de Cárdenas, dama del más alto rango social, a la que hago expresión de mis mayores deseos por su felicidad.

Asunción Herreros de Tejada Viuda de Herrero, la amante madre de un compañero queridísimo, José María Herrero, Secretario de la Dirección.

Hasta su residencia de Santa Isabel de las Lajas llegarán estas líneas con un saludo y una felicitación para la virtuosa dama.

La respetable señora Asunción Plasencia Viuda de Portillo, madre amantísima de amigos muy queridos, como José Mariano y como Lorenzo del Portillo.

Asunción Mendoza de García, Asunción Hernández de Entralgo, Asunción Muro de Díez, Asunción Madrazo de Benítez, Asunción Lastres de Adam, Asunción Ramos de Díaz, Asunción Marcos de Eguidazu, Asunción Muñoz de Martínez, Asunción Castillo Viuda de Valdés Domínguez, María Franco de Montero, María Asunción Melgares de Soto, Asunción Herrera de Tejada y la siempre interesante María Velo de Acosta.

Asunción Fuentes de Parodi, Asunción Márquez de Arroyo y Asunción Solazábal de Castañeda.

María Bregolat, distinguida esposa del amigo Jesús Rivero y su linda hijita María Isabel, encanto y alegría de tan feliz hogar.

En la finca del Calabazar de los esposos Rivero-Bregolat se celebrará el santo familiarmente.

Será con una fiesta.

De todo el día.

Tina Farelli, distinguida esposa del maestro Arturo Bovi, para la que habrá muchas congratulaciones por parte de sus amigas y también de las alumnas de la Filarmónica Italiana.

Un grupo de señoras.

Jóvenes y bellas.

Asunción Urréchaga de Castañeda, Asunción Lanza de Cantillo, Asunción Estrada de Puga y Asunción Villalón de San Pedro.

Asunción de la Torre, la gentil y bella esposa del querido **confrére** Víctor Manuel Sánchez Toledo, a cuyas amistades diré que no podrá recibir.

Asunción García de Arias, la culta y dignísima directora de la Academia de Música de la Víbora, y su hija, la graciosa señorita Asunción de Arias y García.

Y María Serra y Plá, la experta y hábil profesora, a quien deseo un día muy feliz.

Señoritas.

La gentil Asunción Iturralde.

Asunción Calzadilla, hermana de Jesús, nuestro leído corresponsal de Guanabacoa.

Muy graciosa.

Y tan gentil como bonita.

Asunción O'Reilly, mi buena amiga Asunción, ausente en estos momentos en Europa.

Asunción Fueyo.

Lindísima!

Asunción Gutsens y Rodríguez, Asunción Hernández de González, María de la Asunción Barrié, Asunción Bosque, Asunción Mora, Asunción Arregui, Asunción Lage, María Fernández y Asunción López.

María de los Angeles Linares.

Encantadora!

María Carbonell Ventosa, que además de su santo, celebra su cumpleaños en esta fecha.

Y María Asunción Escobar, Asunción Gaston y Asunción Mèsa y Plasencia, a la que felicito especialmente.

Nena Roque, una lindísima niña que hoy celebra su santo.

De 5 a 7 recibiré Nena a sus amiguitas.

Reservado tengo el último saludo y la última felicitación para una de nuestras reinas de la moda.

Marie Tentou.

De gran nombre y fama.

Como que su **maison** del Prado goza de señalada predilección por parte de las principales damas del mundo habanero.

¡Tengan todas un día feliz!

Continúa en la página 9

"EL SIGLO"

MUEBLES DE ARTE

Novedades en lámparas y objetos para regalos.

Visítenos e impóngase de nuestros bajos precios.

O'REILLY Y HABANA

Teléfono: A-6135.

MEDALLAS

Con imágenes de cualquier santo de su devoción podemos ofrecerle la más completa y variada colección de medallas, en todos los estilos y formas, y en tamaños desde 6 milímetros en adelante. Las tenemos de oro, oro y platino y todo de platino, combinadas con nácar, claro de luna, crisoprasa, esmalte, ónix, brillantes, diamantes, zafiros, perlas... Modelos del más exquisito gusto y originalidad.

La Casa Quintana
LA CASA DE LOS REGALOS

ES MUCHA CRUELDAD

privar a un hombre del rico café de

"LA FLOR DE TIBES"

BOLIVAR 37. TELEFONOS: A-3820 y M-7623.

Quiere comprar un solar?

En los CLASIFICADOS de DIARIO DE LA MARINA, encontrará usted una relación de todos los repartos con sus precios y toda clase de detalles que puedan interesarle.

LOCION ANTI-SEPTICA VEGETAL — YRILLY — UNICA EN EL MUNDO DE RESULTADOS POSITIVOS

CON EL USO DE ESTA OBTENDRA UN HERMOSO CABELLO Y ESTARA LIBRE DE CASPA

PIDALA EN DROGUERIAS, FARMACIAS, SEDERIAS Y PELUQUERIAS.

FRASCO $2.00 — POR CORREO $2.20

M. GARCIA Apartod 436. Habana.

La Casa Grande

ANGONES y COMPAÑIA
GALIANO y S. RAFAEL

Sumario de "Los Lunes de la Casa Grande"

Algunos de los artículos que figuran en nuestra acostumbrada venta especial de mañana lunes.

Velos de sombrero,
Camisas de día,
Camisas de noche,
Juegos de linón,
Talco "Menette",
Agua de Colonia,
Talco "Carlova",
Polvos,
Sombreros,
Encajes,
Cintas,
Aplicaciones,
Bastidores,
Trajecitos para niño,
Medias de señora,
Trajes de baño para caballero,
Bolsas de seda,
Carteras de piel,
Abanicos,
Estuches de manicure,
Estuches de costura,
Fajas,
Ajustadores,
Sábanas,
Fundas,
Vestidos,
Cretonas,
Cojines,
Voile estampado,
Warandol "Indian Head",
Warandol "Peter Pan",
Warandol de lino puro,
Warandol belga,
Holán clarín,
Georgette-chiffón,
Crepé de China,
Crepé Mongol,
Voile bordado,
Retazos.

LA CASA GRANDE — HABANA

VINHOS DO PORTO RAMOS-PINTO

LA LANGUIDEZ SUBLIME DE UN DELICIOSO BIENESTAR Y LA INSPIRACION FAVORABLE LA PROPORCIONA UNA COPITA DE NUESTRO

PORTO NOBREZA

GONZALEZ TEIJEIRO & CO. — COMPOSTELA 124 — TELEF. A-4231

ATUN Y BONITO

Selectos

ANTONIO ALONSO, Hijos. — Vigo, España

DE GRAN INTERES

Hemos hecho una considerable rebaja en los precios de vestidos franceses y en los de las costuras que se nos ordenen, tanto en ropa interior como exterior. Especialidad en canastillas.

MAISON "MARTHA"

Reina número 98 (Frente a las Reparadoras)

Teléfono A-9648

¿Espinillas?

¿Que Significan?

SIMPLEMENTE que su cutis es suceptible a formarlas debido a la acumulación de grasa y polvo en los poros ¿Y porqué persisten? Porque indudablemente no emplea Vd. el modo de evitarlas.

¿Quiere Vd. hacerlas desaparecer?

Todas las noches, al retirarse, aplique paños calientes al cutis hasta que la piel se enrojezca. Con un pañito algo aspero produzca una crema o espuma de JABON FACIAL WOODBURY y frótela en los poros siempre de abajo para arriba. Enjuague con agua clara y bastante caliente y después con agua fría.

Para hacer desaparecer las espinillas que tenga en el cutis, use un cepillo de baño o cara en lugar de un paño. Cubra los dedos con un pañuelo limpio y esprima las espinillas hasta que broten fuera de los poros.

A la semana o diez días del tratamiento observará una gran mejora en su tez.

Obtenga una pastilla de JABON WOODBURY hoy, en su droguería, perfumería o sedería. Empiece a usarlo esta noche y observe como casi inmediatamente su cutis mejorará en apariencia.

Una pastilla de JABON WOODBURY dura de 4 a 6 semanas para uso general y para el tratamiento del cutis. EL JABON WOODBURY es también envasado en cajitas de 3 jabones.

El jabón Facial Woodbury es fabricado por "The Andrew Jergens Co." quienes son también los fabricantes de la "Crema Facial" y "Polvo Facial" marca Woodbury.

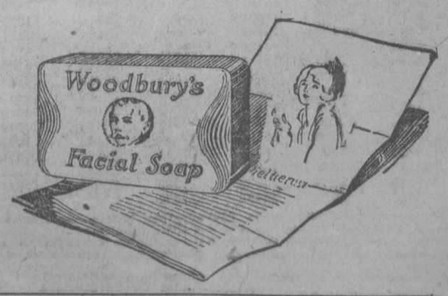

Agente General:
SR. FLORENTINO GARCIA
Apartado 1654, Habana

M.E.C.D. 2016

DE PRESCINTO EN PRESCINTO

PRIMERA ESTACION

Menor lesionado.
Vicente Díaz Pendas, de un año, vecino de Obrapía 71, fué curado de una contusión en el labio superior, que se causó en la azotea de su casa, al caerse.

Tropezó con un "burro".
María García Jiménez, de 81 años, vecin ade Lamparilla 6, fué asistida de una contusión en la región nasal, menos grave, que dijo se causó al transitar por la acera de la casa Obrapía 15, donde estaba un "burro", con el que tropezó por no ver bien.

Cayó de la cama.
Al caerse de la cama, se causó una contusión en la cabeza, Julia Gómez de la Villa, de 4 años y vecina de Obispo 109.

Le tiró una piedra.
Manuel Salgado Rodríguez, vecino de Jesús del Monte 151, fué asistido de una contusión en la cabeza que dijo le causó en el edificio del Banco Español, al arrojarle una piedra, un tal Pedro, que se dió a la fuga.

SEGUNDA ESTACION

Eusebio Febles Valdés, de 46 años y su hijo Pedro Febles Gómez ,de 22 años, ambos vecinos de Capote 6, en Marianao, fueron asistidos de contusiones leves, que se produjeron al tratar de montar el tranvía 674, de la línea "Vedado-Calle Habana", en la esquina de Luz y Habana, cayéndose al pavimento, porque el motorista no detuvo la marcha del vehículo.

Lesionado grave.
Luis López Fernández, de 7 años, vecino de Compostela 158, fué asistido de la fractura del fémur izquierdo y contusiones por el cuerpo, que se causó en la azotea de su casa, donde jugaba con un trompo y caer por una claraboya.

Un caído.
Juan Mayorga, de 2 años, vecino de Picota 54, fué curado de una contusión en la rodilla derecha, que se produjo al darse una caída en su domicilio.

Pisó un clavo.
Al pisar un clavo en su casa, se causó una herida en el pie derecho, José Alonso, de 13 años y vecino de San Isidro 57.

Quemaduras.
De quemaduras por el brazo izquierdo, fué asistido Angel Campillo, de 18 años y vecino de Revillagigedo 62, que se produjo al vertérsele un poco de agua caliente.

Al salir de una "barra".
Fidel de la Noval Fernández, de 35 años, vecino de Gervasio 109, fué curado de contusiones por el rostro, que dijo se causó al salir de la "barra" situada en Paula y Damas, al resbalar y caer al pavimento.

TERCERA ESTACION

Amenazas.
Eduardo Fernández Prieto, vecino de Monserrate 107, fué acusado por Antonio Pérez González, vecino de Pocito 14 de haberlo amenazado al salir de la Tercera Estación, donde había acusado a un hermano de aquél.

Con manteca.
Antonio Carballes Lúpez, de 23 años, vecino de Neptuno 12, fué asistido de quemaduras en el brazo derecho, que se causó al vertérsele un poco de manteca caliente.

Vejación.
Alejandrina Franca Villegas, vecina de Obispo 97, acusó a Armando Ozorio Baz, vecino de Villegas 7, de que la vejó, en el Mercado de Colón, cuando le fué a comprar pescado.

Lo iba a timar.
Antonio Pérez González, vecino de Pocito 14, denunció que encontrándose en el Consulado Español, se le presentó un individuo desconocido, el cual le ofreció sacarle medio pasaje, presentándole a dos amigos suyos, quienes le cobraron 50 pesos, por conseguirle el pasaje por la mitad de su valor, cosa que no verificaron.

Poco después se presentó el vigilante 1237, con Andrés Fernández Prieto, vecino de Monserrate 107, el que fué reconocido por el denunciante como uno de los estafadores.

Riña.
Benigno Díaz Pardo, de 17 años, vecino de Zanja 110, sostuvo una riña en Neptuno y Consulado, con otro individuo que se dió a la fuga.

CUARTA ESTACIOO

Esposo acusado.
Esther Razus, vecina de Suárez 128, fué asistida de contusiones por la región nasal, que le causó su esposo José Razus, al maltratarla de obra, por un disgusto que tuvieron.

Asiático lesionado.
José Chao, vecino de San Miguel 30, fué curado de una contusión en la región malar izquierda, que le causó una piedra que le arrojaron en el Campo de Marte, varios menores.

Con una puntilla.
Waldo Carretero Florales, de 15 años, vecino de Monte 34, fué asistido de una herida en el pie izquierdo, que se causó al pisar un clavo.

Tomó y no pagó.
Enrique Garciarena Artola, de 48 años, sin domicilio, fué acusado por Luis Tamargo Busto, dependiente de la bodega Mercado de Tacón 9, de haber ingerido bebidas por valor de 15 centavos y negarse a pagarlas después.

Amigo inconveniente.
María Musel, vecina de Angeles 77, fué asistida de contusiones por el rostro, que le produjo su amigo Pedro Gavin Oris, vecino de Indio 20, al maltratarla de obra, así como le rompió varios vestidos que aprecia en 30 pesos.

QUINTA ESTACION

Quemaduras.
Alejandro Figueiras López, de 16 años, vecino de Manrique 122, fué curado de quemaduras en la mano izquierda, que dijo se causó en la mueblería Neptuno 162, al tratar de bajar un colero del fogón, quemándose con el vapor que despedía.

Choque.
José Muro Gaudulfo, chauffeur del auto 18423, vecino de Concepción 187, dió cuenta que en Campanario y Zanja, el ómnibus 10, de "El Modelo", le causó daño a su auto.

Amenazas.
La señora Amparo Wiltz Moreno, viuda del ex-capitán de la Policía, Bombalier, vecina de Lagunas 45, denunció que Froilán Carbón Xiqués, vecino de Zanja 71; Valentina Aguirre Fernández, de Lagunas 45 y María Adams Benítez, de igual domicilio, le han maltratado de obra y amenazado, porque están envidiosas de que ell ano los trate.

SEXTA ESTACION

Lo tumbó.
José Cruz Alonso, vecino de Ayesterán 20, fué asistido de una contusión en el codo izquierdo, que dijo le causó en Sitios y Campanario, al chocar con su coche 138, el auto 394, cuyo chauffeur se dió a la fuga.

Cayó de la escalera.
Al caerse de la escalera en su casa, se produjo una herida contusa en la mano izquierda, Antonio González, de 60 años y vecino de Vives 135.

Reclamado.
El vigilante 189, arrestó a Mariano Lavín Galiante, vecino de Angeles 10, por estar reclamado por el juez correccional de la segunda, en causa por infracción sanitaria.

SEPTIMA ESTACION

Por un bache.
José Muiños Peleteiro, vecino de Auditor 5, fué asistido de una contusión menos grave, en la rodilla izquierda, que se causó al caerse de una guagua, en Zanja y San Francisco, debido a que cogió un bache.

Cayó de la bicicleta.
Al caerse de una bicicleta en Aramburo y San Miguel, se causó una herida en la mano izquierda, menos grave, Orlando Arratia Valdés de 17 años y vecino de Hospital 7.

Con una lata.
Hortensia Suárez Marrero, de 5 años, vecina de San Rafael 157, se causó una herida incisa en la glútea izquierda, al cortarse con una lata.

DE LA MULTITUD

que ha usado nuestra preparación o que la está usando en la actualidad, jamás hemos sabido de ninguno que no haya quedado satisfecho del resultado. No pretendemos nada que no haya sido ampliamente justificado por la experiencia. Al recomendarla a los enfermos no tenemos más que hacer referencia a sus méritos. Se han obtenido grandes curaciones y de seguro que se obtendrán muchas más. No hay y podemos asegurarlo honradamente, ningún otro medicamento que pueda emplearse con mayor fe y confianza. Alimenta y sostiene las fuerzas del enfermo durante esos períodos en que falta el apetito y los alimentos no pueden digerirse. Para evitar las falsificaciones ponemos esta marca en cada botella de la

"Preparación de Wampole" y sin ella ninguna es legítima. Es tan sabrosa como la miel y contiene una solución de un extracto que se obtiene de Hígados Puros de Bacalao, combinados con Jarabe de Hipofosfitos Compuesto y Extracto Flúido de Cerezo Silvestre. Eficaz desde la primera dosis. El Dr. G. Custodio, de la Habana, dice: "Por espacio de muchos años he venido prescribiendo la Preparación de Wampole, habiendo tenido ocasión de comprobar muchas veces sus propiedades altamente tónicas y restauradoras." La original y genuina Preparación de Wampole, es hecha solamente por Henry K. Wampole & Cía., Inc., de Filadelfia, E. U. de A., y lleva la firma de la casa y marca de fábrica. Cualquier otra preparación análoga, no importa por quien esté hecha, es una imitación de dudoso valor. En las Boticas.

OCTAVA ESTACION

No pagó los patos.
Manuel Regalado García, vecino de Güira de Melena, denunció que le vendió 21 patos a un tal Manuel, más conocido por "El Rubio", el que posee una pollería en el Mercado Unico, sin que se los abonara, estimándose perjudicado en 9 pesos.

Faroles rotos.
Antonio Blanco Salgado, vecino de Tenerife 41, dió cuenta que los faroles de Alambique y Diaria y Campanario y Carmen, estaban rotos, estimándolos en 14 pesos.

Le faltó al respeto.
El vigilante 805, denunció que al dejar incurso en multa en Infanta y Santa Rosa, al chauffeur del ómnibus 19326, le faltó al respeto.

NOVENA ESTACION

"Manguito" acusado.
René Ramos Martínez, de 15 años, vecino de C, número 18, fué asistido de una contusión en el pie izquierdo, que dijo le causó en Wilson y Baños, al arrojarle una piedra, un tal "Manguito", vecino de A, entre 3 y 5.

Cría cuervos.
El ingeniero Guillermo Canada, vecino de 13 y A, denunció que el menor José Planes, al cual crió, en un descuido le sustrajo unos espejuelos de oro, estimándose perjudicado en 12 pesos.

Insultos.
María Dolores Quinta, de 18 años, vecina de J y 7, acusó a su vecina Ada Defur y al marido de ésta Julio Colome, de haberla insultado.

Un detenido.
El vigilante 1864, arrestó a Luis Cote Díaz, de 45 años, vecino de Oficios 86, porque lo sorprendió frente a la casa A número 4, en actitud de cometer un delito.

DECIMA ESTACION

Quemaduras.
Julia Victoria Gandarilla, de Ayesterán 16, fué asistida de quemaduras menos grave, en la pierna derecha, que se causó al vertérsele una lata con agua caliente.

Una puntilla.
Ernesto Sánchez Hova, de 21 años, vecino de Carlos III número 239 sufrió una herida en el pie derecho, al pisar un clavo en el Parque Mendoza.

Al montar un auto.
Manuel López Callo, vecino de Zapata y 6, fué asistido de una contusión menos grave, en el pie izquierdo, que se causó en Infanta y Llinas, al tratar de montar a un auto y caen al pavimento.

Un caído.
Al darse una caída Berta García Domínguez, de 9 años, vecina de Ayesterán 20, se causó una contusión en la cabeza.

Turco acusado.
El vigilante 772, detuvo a Mahi Josig, vecino de Figuras 44, por acusarlo Carmen Gallego Gallego, vecina de Bruzón 16, de haberle quitado una pieza de ropa, después que le abonó dos pesos por ella.

Una caída.
José Rivas Martínez, vecino de 26 y 19, fué asistido de una contusión en la cabeza, que se causó al caerse en el patio de su domicilio.

ONCENA ESTACION

Amenazas.
Filomena Fuentes González, de 50 años, vecina de Clavel y Concepción, acusó a Esteban Ortega, de haberla amenazado.

Lo mordió un perro.
Al morderlo un perro, en San Antonio y Cerezo, sufrió una herida en la región escapular izquierda, Carlos Muñoz, de 14 años y vecino de San Antonio y San Salvador.

Le cayó un tubo.
En la Covadonga ingresó José Gómez Hevia, vecino del Central "Cuba", en Pedro Betancourt, para ser asistido de la fractura de la mano derecha, que se causó en dicho central, al caerle un tubo de hierro.

Otro caído.
Pedro R. González, vecino de Piñeiro 17, se causó una contusión en la mano izquierda, al darse una caída en su casa.

DUODECIMA ESTACION

Riña.
En San Indalecio y Rodríguez, riñeron Mariano Dorta Urbina, vecino de Bruzón y P. Dulces y Mariano García Rodríguez, de igual domicilio, causándose lesiones leves.

Un vidrio.
Delia González Valdés, de 8 años, vecina de Rodríguez 42, sufrió una herida en la mano izquierda, que se causó con un vidrio.

Hurto.
Manuel Martínez Cordovés, vecino de Acierto 5, denunció que le han sustraído la suma de 24 pesos y ropas, por valor de 20 pesos.

Una puntilla.
Al pisar una puntilla, en su domicilio, se causó una herida en el pie izquierdo José López Pila, vecino de Jesús del Monte 260.

DECIMA TERCERA ESTACION

Choque.
Francisco Romero Valdés, vecino de San Francisco 43, conducía la cuña 5176, por Jesús del Monte y Concepción, cuando chocó con el ómnibus 8, de La Caridad, que manejaba Benigno Rivero.

Lo vejó.
Francisco Rigau Bolívar, motorista del tranvía 614, acusó a José López Martín, vecino de Concepción 7, de haberlo vejado porque lo requirió para que no tocara el timbre.

Le tiró un fósforo.
Antonio de Cárdenas Pérez, de 9 años, vecino de Milagros 97, fué asistido de quemaduras leves, por la región esternal, que dijo le causó un menor desconocido al arrojarle un fósforo encendido.

CASOS Y COSAS

MI BARBERO

Le llaman "El Ministro", no sé si por apodo
o si porque en efecto algún día lo fué.
¡He visto a tantos grandes caer, después de todo,
que nada ya me asombra, lo juro por mi fe!

Recuerdo que un soneto le dije que le haría,
y siendo una promesa que tengo que cumplir,
pensándolo he venido un día y otro día...
y aún no sé qué cosas en él voy a decir.

Si pienso en "El Ministro" y escribo con respeto
llamándole "excelencia", tal vez de mi soneto
se rían los que a fondo conocen la verdad;

y si, por demostrarles lo bueno que trabaja,
apunto, exagerando: "nació con la navaja"...
quizás él mismo piense que herí su dignidad.

Sergio ACEBAL.

UN VASO DE AGUA, FATAL

DESPUES de jugar un partido de pelota, Felipe el Hermoso se bebió de un solo trago un gran vaso con agua fría. Al principio sintió inefable bienestar, pero a poco un escalofrío, preludio de un pasmo, dejóse sentir, pasmo que trajo consigo dos males: la muerte del Archiduque y la locura de doña Juana. Un estudio médico asegura que cortar el sudor es malsano y muy expuesto, pero no purificarlo, limpiándole de complicaciones olorosas, como hace la loción "Sudoral", única premiada por las eminencias médicas en el Tercer Congreso Hispano de Sanidad. No mancha. No irrita. Hace desaparecer el mal olor de las prendas contaminadas. Fabricada por Floralia, creadora del supremo Jabón "Flores del Campo".

ANUNCIOS SUÁREZ TEL. M-6650

Escrupuloso...

Puede ser una persona, lo mismo al vestir que en tener un buen servicio en vajilla de cristal y loza.

Lámparas para sala, comedor y cuarto.

Ultimos estilos.

Cubiertos de los mejores fabricantes, en tipos escogidos.

En artículos de cocina también tenemos gran variedad.

LA VAJILLA
LOCERIA Y CRISTALERIA
OTAOLAURRUCHI Y Hno
A DE ITALIA 114 (ANTES GALIANO) TEL A-4080
SUCURSAL A DE ITALIA 42 TEL M-6649

ANALISIS DE ORINA
LABORATORIO DEL DR. JOSE R. ARELLANO
Tels. M-9675 y F. 4031. Empedrado N. 16 esquina a Cuba Altos. HABANA.

Esta Navaja Convierte el Afeite Cotidiano en un Placer

La Compañía Gillette garantiza el servicio perfecto de sus Navajas de Seguridad solamente cuando se usan con las Hojas Gillette legítimas.

¡SEÑORES COMERCIANTES!
LOS COMERCIANTES que venden las Navajas de Seguridad y las Hojas Gillette pueden obtener gratuitamente el material de propaganda que necesiten escribiendo directamente a nuestro distribuidor, cuyo nombre y dirección damos más abajo, o bien dirigiéndose a
GILLETTE SAFETY RAZOR CO.
Boston, E. U. A.
Advertising Department

¡SI, señor, el rasurarse con una Navaja de Seguridad Gillette es un verdadero placer! Cada pasada de la superfina Hoja Gillette hace que desaparezca la barba rápida y suavemente.

Ni tira, ni araña. Refresca y tonifica la piel, dándole una sensación de viveza y actividad.

Los principales comerciantes venden Juegos Gillette a precios al alcance de todas las fortunas.

Navaja de Seguridad
Gillette
Distribuidores
COMPAÑIA HARRIS, S. A.
Presidente Zayas 106 (Apartado 650)
Habana

Agentes: HARRIS BROTHERS Co., Apartado 650, Habana

PELETERIA MIAMI

Modelo suizo muy distinguido. En piel Bloand, color champán y vista de reptil en la pala.
Precio especial de este mes: $6.50
PALLARES Y CIA.
Neptuno 90, entre Manrique y Campanario.
Teléfono: A-4889.
7769 1d 15

Pasaje Sencillo 10 Cts.
Ida y Vuelta 15 Cts.
HAVANA CENTRAL RAILROAD Co.
Para las fiestas de
LA TUTELAR
El Domingo 15 de Agosto de 1926, proporcionará un servicio extraordinario de trenes de vapor entre
ESTACION CENTRAL Y GUANABACOA
SALIDAS DE ESTACION CENTRAL:—3.05 p. m., 3.35 p. m. y así a las horas y 05 y a las horas y 35 hasta las 4.05 a. m. del Lunes.
SALIDAS DE GUANABACOA:—3.35 p. m. 4.05 p. m. y así a las horas y 35 y a las horas y 05 hasta las 4.35 a. m. del Lunes.
LA VIA MAS RAPIDA
LA MAS COMODA
20 MINUTOS DE VIAJE.
F. G. SKETCH.
Administrador General Auxiliar
7692 5d-11

"LA DICHOSA"
COMPAÑIA CENTRAL
OBISPO Y COMPOSTELA Teléfono A-6770 Apartado 748. HABANA
Números a la venta para el sorteo de Agosto 20

102	4404	8521	11988	14413	18133	22444	26005
628	4712	8718	12120	14451	18213	22724	26011
714	5080	9114	12146	14722	18415	22811	26027
1260	5087	9519	12161	14839	18509	22817	26033
1645	5095	9644	12335	15460	18617	22888	26745
1913	5542	9745	12647	15529	19153	23157	26811
2014	5556	10188	13161	15557	19188	23818	27055
2235	5777	10713	13381	15623	19914	24018	27072
2228	5824	10720	13569	15822	20021	24111	27088
2617	6525	10915	13636	15847	20221	24114	27513
2826	6540	11003	13812	16041	20444	24132	27615
3151	6613	11060	13821	16213	20513	24144	27711
3164	7256	11063	13828	16233	20607	24411	27715
3515	7555	11455	13836	16602	21088	24413	27888
3688	7714	11722	13888	17472	21152	24916	28115
3747	7915	11810	13928	17488	21702	25055	28311
3811	7929	11821	14023	17611	21777	25364	28425
4316	8111	11838	14047	17714	21888	25522	28444
4355	8245	11844	14336	17835	22001	25613	28723
4369	8466	11912	14403	18021	22122	25688	28813

Al recibo de veintisiete pesos ($27.00), por billete, serviremos a cualquier punto de la República el número que se elija; admitiendo en pago billetes premiados, cheque intervenido o giro postal a la orden de COMPAÑIA CENTRAL.
A los revendedores: pidan cotización, que tenemos precios especiales, a base de contado.
También vendemos al crédito con garantía a satisfacción.
Administramos Colecturías. —Compra-venta de Cargaremes.
Absoluta seriedad en todas nuestras operaciones.
7197 5d 11

JUBILADOS PENSIONADOS

La Asociación de Jubilados y Pensionados del Retiro Civil invita a los miembros de la misma a que concurran el lunes 16 del corriente a las 3 p. m. al edificio del Gobierno y Consejo de la Provincia, sito en el antiguo Palacio de Balboa, a fin de que se enteren del estado de los fondos y de las gestiones que viene realizando la Directiva en defensa de los mismos.

El Dr. O'Farrill, Presidente de esta Asociación, desea que a las reuniones que se vienen celebrando concurran el mayor número de jubilados.

ESTOMAGO SANO
MAGNESIA SARRA
En todas las farmacias Precio $0.85

Tiene sus casas desalquiladas?

El anuncio en los CLASIFICADOS le proporcionará rápidamente el inquilino. Los CLASIFICADOS de DIARIO DE LA MARINA son los que solicita todo el que necesita vivir cómodo.

Para Reparaciones de Aparatos Electricos
Dirijase
a
ROMANI ELECTRIC WORKS
Lugareño 46. Telf. U-1459. Habana.

M.E.C.D. 2016

Tintura francesa "MARQUIS"

Es un artículo que vendemos hace muchos años y cuyos resultados garantiza con su prestigio esta casa de "La Francia".

No es pues, un ensayo en que puede perder tiempo y dinero. Le aseguramos que a discreción puede teñirse progresivamente el pelo en cualquiera de estos colores: castaño, castaño claro, castaño oscuro, rubio, rubio claro, rubio dorado y negro.

La tintura Marquis solamente la vendemos nosotros.

LA FRANCIA — OBISPO Y AGUACATE

ESTUDIO VALLS

Plantas de Todas Clases

La mejor colección en la Isla de árboles de adorno, frutales y rosales.

H. A. van Hermann

FINCA MULGOBA

Santiago de las Vegas

DEDALCIO

Donde la encía toca el diente — Allí está la LÍNEA DEL PELIGRO

La Belleza y la Buena Salud Exigen una Buena Dentadura

El cepillarse y blanquearse los dientes con un dentífrico corriente *no* es bastante para conservarlos. Necesitan una protección positiva contra la caries, resultado de la acidez bucal que según los dentistas existe en casi toda persona.

Entre los dientes y en el punto donde las encías tocan la dentadura, o sea, en La Línea del Peligro, hay ciertas hendiduras que sirven de nido para pequeños trozos de comida los cuales se fermentan produciendo ácidos que atacan el esmalte, irritan las encías y originan la caries.

La Crema Dental de Squibb está elaborada con más de un 50% de Leche de Magnesia Squibb, ingrediente que neutraliza eficazmente los ácidos bucales tan pronto se forman, penetrando las hendiduras entre los dientes y las encías y permaneciendo en ellas por largo tiempo combatiendo los efectos de la acidez que conduce a la caries.

Proteja sus dientes y encías en La Línea del Peligro. Para conseguir una dentadura sana y brillante, empléese la Crema Dental de Squibb dos veces al día.

CREMA DENTAL de SQUIBB
Elaborada con Leche de Magnesia Squibb

E. R. SQUIBB & SONS
NEW YORK
Químicos Manufactureros Establecidos en 1858

HABANERAS

(Viene de la página siete)

NELLY DE LEON

De alta.
Nelly de León.
Bella y muy graciosa hija del distinguido representante Ramón de León.
Fué operada de apendicitis días pasados en la Quinta La Purísima Concepción.
Operación feliz.
Hecha por el doctor Pagés.
Un triunfo más, entre los muchos de su brillante carrera profesional, obtenido por el notable cirujano, y actual director, de la gran casa de salud de la Asociación de Dependientes.
En todo el tiempo que estuvo recluída en la quinta la señorita Nelly de León fué objeto de muchas y muy cariñosas atenciones por parte de sus queridas condiscípulas del Sagrado Corazón.
Mis votos aquí.
Por su total restablecimiento.

EN RIVOLI AYER

Cinta emocionante.
De singular interés.
Me refiero a la que con el título de **El Príncipe de los Infiernos** pasó ayer por la pantalla de Rívoli.
Pertenece al brillante repertorio de la **Medal Film Co.**, y es su intérprete principal el notable actor Lon Chaney.
Gustó la exhibición.
Como ocurrió en Fausto.
Reuníase en aquella sala el selecto concurso social de los sábados de Rívoli.
Entre las señoras, María Espinosa de Fernández, distinguida esposa del Secretario de Sanidad.
María Teresa Ulacia de Casuso, Gloria Montalvo de García Ordóñez y Conchita Olózaga de Estrada.
Georgina Giquel de Silva.
Josefina V. de Moré.
Y las señoritas María Olózaga, Consuelo de la Vega, Margarita Caos, Matilde Gordillo, Teresa De-Beche, Julia González, María Antonia Pérez e Isabel Sosa.
Y Nena Moré.
Tan linda!
Habrá hoy matinée, a las dos, con exhibiciones de cintas cómicas.
Además el estreno de la grandiosa film titulada **Su Majestad el Americano** por Douglas Fairbanks.
Va por la tarde.
Y en la tanda final nocturna.

TEMPORADA DE VILCHES

Triunfa...
Triunfa Vilchés.
Aparejada a sus éxitos escénicos va la gentilísima Irene López de Heredia.
Favorecidas se ven a diario las veladas del Principal de la Comedia.
Queda una semana más.
Semana de estrenos.
Es mañana el de **Los caballitos de madera**, obra de Matilde Serao, la famosa novelista italiana.
Entretanto asistiremos hoy a la representación de **Lady Frederick**, fina comedia inglesa, en la matinée.
Se anuncia para la noche la emocionante obra **Nada menos que todo un hombre** por vez última.
Función popular.
Unica de la temporada.

NUEVO COMPROMISO

Grata nueva.
Del último compromiso.
Para el joven Aurelio de Flores ha sido pedida por su padre, el doctor Flores Molina, la mano de la bella y gentil señorita Clara Céspedes.
Desde el jueves quedó hecha la petición con las formalidades de rigor.
No demorará la boda.
¡Enhorabuena!

EN PAYRET

Gran matinée hoy.
Por la Compañía de Payret.
Se pondrá en escena **Cositas de la Calle**, revista preciosa, último éxito de la temporada.
Toma parte principalísima en su desempeño Celia Montalván.
La linda Celia.
Estrella de Payret

AL CONCLUIR

Una fiesta hoy.
Fiesta infantil.
Es de la encantadora niña María Luisa de los Reyes en celebración de su cumpleaños.
Será en la finca **La Aurora**, del Wajay, donde se encuentran de temporada sus padres, el doctor Gustavo J. de los Reyes y su gentil e interesante esposa, María Luisa Delgado.
Fiesta de la tarde.
Que resultará deliciosa.

Continúa en la página 2

Liquidación definitiva

LA BARATURA EN EL CALZADO DE CALIDAD AHORA CUANDO MAS SE NECESITA

ALGUNOS ESTILOS COMO MUESTRA

De piel color champagne: **$3.99.** Además tenemos muchos estilos más de todos colores, a $4.99 y $6.50, que valían $12.00 y $14.00.

De piel rusia clara o de charol. Tamaño del 11½ al 2: $3.50. En piel blanca tenemos rebajados a $1.99, $2.50 y $2.99.

Sombrillas desde 99 cts

PELETERIA BENEJAM San Rafael e Industria

Los carteles rojos le indican las puertas de acceso a la tienda.

VIBOREÑAS

ACTUALIDAD SOCIAL

FIESTAS, TRASLADOS, ACTOS DEL DIA, ETC.

Fiestas ushrdlu shrdl hrdl uu unn

Entre las fiestas, la del día 27 en el favorecido teatro Méndez en la que se llevará a efecto la proclamación de la viboreña más linda y sus seis damas, que viene siendo un tema fijo, ya en reuniones, ya en teatros, ya en paseos.

A los diversos números que completan el programa hay que añadir el del celebrado monólogo **Un pobre enfermo** original de Jesús Izquierdo, que será reprsentando por el joven Pedro A. Fernández, el simpático y muy querido Pedrito, amigo y compañero de los mejores con que cuenta este cronista, y redactor de las tan leídas Viboreñas de **La Prensa**.

El interés que existe entre nuestras principales familias por la velada del día 27 es grande y extraordinario.

—Los jóvenes y simpáticos esposos Concha Bellver y Bernabé Francisco Boza, se han trasladado, para Delicias entre San Francisco y Concepción, donde se ofrecen a sus amistades.

—El estimado joven Panchito Brito gerente de la acreditada casa **Novelty**, en la próxima semana inaugurará en el local de su tienda una exposición de objetos de arte propios para regalos, que acaban de recibir.

Se harán invitaciones entre las más distinguidas familias viboreñas, para esta exhibición donde tantas preciosidades habrá que admirar.

—Están de días hoy la Sra. Asunción García de Arias, notable profesora de piano, que goza de gran reputación en esta Ciudad Nueva.

También está de días su hija la joven y bella señora Asunción Arias de Capestany.

A todas, muchas felicidades.

—En la pintoresca playa de Baracoa tan animada en la presente estación; entre sus muchos temporadistas se viene organizando con los mejores éxitos una grandiosa verbena para el 21 en el **Club Náutico de Baracoa**, la simpática sociedad que con sus fiestas contribuye al mayor auge de la temporada.

El principal aliciente de esta verbena será el baile, que lo amenizarán, la orquesta de los Palau y el son del Sexteto Habanero.

Se colocarán varios **kioscos**, y uno de ellos, el de las flores estará presidioo por las bellas señoritas de la Concepción tan entusiastas y tan decididas.

La **Casa Trías** hará el decorado de este **kiosco** que llamará poderosamente la atención.

—Para el día 19 se ha dispuesto para su celebración en la iglesia parroquial de **San Francisco de Paula**, la boda de la bella señorita **Celi** Elcid con el caballero joven Enrique Párraga Hernández.

La ceremonia nupcial será en la intimidad debido al luto que guardan los familiares de tan gentil desposada.

Padrinos serán, la respetable dama Angélica Portela viuda de Elcid, madre amantísima de la novia y el padre de su dichoso prometido, el distinguido caballero doctor Angel Justo Párraga.

Darán fe como testigos de **Celi**, el doctor Luis González O'Brien, los señores Manuel Enrique Gómez, Adolfo Poey, Esteban Tomé, José Jesús Portela y el hermano del novio el simpático joven abogado, doctor Miguel Angel Párraga.

Y por Enrique, el señor Francisco O'Farrill, su hijo el joven Juvenal O'Farrill y Hernández, el señor Carlos Fonts, el Comandante Alberto Barreras, el hermano de la señorita Elcid, doctor Carlos Luis Elcid y Portela y el señior Abelardo Dalmau.

El R. P. José Rodriguez, popular y muy querido párroco de aquella iguesia bendecirá la unión de tan enamorados jóvenes, señalada para las nueve de la noche.

—Entre los actos que completarán el día de hoy, la misa de comunión mensual reglamentaria de la M. I. A. de la Santítima Pasión de N. S. Jesucristo, en la capilla de los Pasionistas a las siete de la mañana.

Los exámenes de piano y violín a las dos de la tarde en el Conservatorio Vallvé.

La tarde bailable de cinco a ocho, que ofrece el Club San Carlos a sus socios.

Y las funciones de Méndez, con la presentación de Priscilla Dean en **La amante peligrosa** en los turnos preferidos de las cinco y de las nueve, y en la tanda de las ocho **Maridos pretados**, por Florence Vidor.

Orestes del Castillo.

S. IGLESIAS
ALMACEN DE MUSICA E INSTRUMENTOS
SAN RAFAEL 46 CONTIGUO A "LA CASA GRANDE" M 4947 1388

MARCA REGISTRADA — EL ADREL

IMPORTACION EXCLUSIVA DE TELAS BLANCAS

RAFAEL BANGO — HABANA 107
APARTADO-1002 TELEFONO A-2748
LA HABANA

El Encanto

SOLIS, ENTRIALGO Y CIA.

Galiano (toda la cuadra). San Rafael, San Miguel. Tel. Centro Privado [15 líneas] A-7221 - M-9012

Las familias, los uniformes colegiales y "El Encanto"

La moderna y eficiente organización de El Encanto nos permite ofrecer el mejor servicio a las familias que tengan sus niñas en los Colegios o que deseen habilitarlas para ingresar en ellos en el próximo curso.

Ejemplos:

Los materiales.—Tenemos un departamento especial en el que vendemos las telas que exigen para los uniformes de sus alumnas todos los colegios de la Habana. Por consiguiente, en este departamento especial encuentra usted los materiales exactos para la hechua del uniforme de sus niñas

Los precios.—Los precios de estos materiales son, positivamente, los más bajos.

Los modelos.—Tenemos los modelos de todos los Colegios. De ellos haremos una exposición el martes en el local de Galiano 79. Las mamás pueden venir a ver el modelo del Colegio que les interese y tomar cuantos datos y pormenores necesiten. Nosotros garantizamos que los modelos se ajustan estrictamente a los modelos adoptados en los Colegios respectivos.

Puede confeccionarlo usted.—Usted puede, si lo prefiere, comprar los materiales en el departamento especial y confeccionar los uniformes de sus niñas con arreglo al modelo que nosotros exhibimos.

En nuestros talleres.—Pero si quiere relevarse de molestias y trabajos y evitar el trastorno de una posible equivocación en la intepretación del modelo, le sugerimos la conveniencia de ordenar los uniformes en la Sección de Vestidos de niña, último piso de Galiano y San Miguel. Nuestros talleres le garantizan un corte perfecto y una confección irreprochable.

Precios en tablillas.—En esta sección de vestidos de niña hay tablillas con los precios, edad por edad, de los uniformes de todos los Colegios. Véalas. Son precios extraordinariamente económicos.

Ajuares.—Otro día nos referiremos a los ajuares de colegiala. Tenemos, por supuesto, el mayor surtido de todo lo que necesitan las alumnas internas.

Reproducimos hoy los modelos de cuatro Colegios. Con los demás haremos lo mismo en sucesivos anuncios.

Uniforme del Colegio "Amelia de Vera". De diario: Blusa de holán blanco; bieses y corbata de Irlanda azul. Saya de percal prusia, plegada. Sujeta a la blusa con seis botones. Cinturón del mismo percal.

De gala (nuevo modelo): Blusa suelta de guarandol de hilo blanco. El cuello y la corbata guarnecidos de encaje de hilo. Las iniciales del Colegio bordadas en verde sobre la corbata. Saya del mismo guarandol de hilo con dos tachones y el cuerpo de algodón.

Uniforme de invierno: Enterizo, de alpaca prusia. Cuello y bolsillo sobrepuestos de organdí con calado.

Uniforme del Colegio "Estrella". De diario: Blusa suelta de guarandol de hilo o de algodón. Cuello, puños y corbata de guarandol "Indian Head" azul pastel. Saya del mismo guarandol blanco, plisada, y cuerpo de algodón.

Uniforme de gimnasia: Blusa de guarandol "Indian Head" blanco con el monograma del Colegio bordado en rojo. Pantalón de percal prusia plegado.

Uniforme del Colegio "Sepúlveda". De diario: "Blusa de holán blanco. Corbata de seda prusia. Monograma del Colegio. Saya de alpaca prusia con tachón y pliegues. Cinturón de charol negro.

De gala (igual modelo): Blusa de crepé de China blanco perla. Corbata de cinta de seda blanco perla, y monograma. Saya de alpaca blanco perla. Cinturón de crepé de China, con la hebilla forrada de la misma tela de la blusa

Uniforme del Colegio "El Angel de la Guarda". De diario: Blusa de tela rica o de holán blanco. Alforzas en el frente. El cuello guarnecido de tira bordada. Saya plegada de percal prusia, y cuerpo de algodón.

De gala: Blusa suelta de gabardina blanca. Dos bolsillos. El cuello guarnecido de encaje de hilo. Saya de la misma gabardina blanca, y cuerpo de algodón.

El martes haremos una exposicion de modelos de uniformes colegiales en el local de Galiano 79.

¿Quién es la Viboreña más Linda?

La Señorita.....

Residente en.....

M.E.C.D. 2016

PRADO Y NEPTUNO **RIALTO** TELF. M-1831

HOY — MAGNO PROGRAMA DOMINICAL — HOY

REGIA MATINEE DE 1 A 5 P. M.

"CAMINO POR EL CUAL NO SE VUELVE"

Pasaje dramático en dos actos, por los intrépidos actores WALLACE BEERY y JACK MULHALL.

"EL CASTIGO DEL TRAIDOR"

Cinedrama en 6 actos, por el gran actor GEORGE LARKIN (Perico Metralla).

"DE PATITAS A LA CALLE"

Chispeante comedia en 2 actos.

"EL EXPRESO DEL AMOR"

Sensacional producción dramática, en 7 actos, por JOHNY WALKER y EUGENIA GILBERT.

"SU HORA"

Portentoso cinedrama, en 8 actos, por AILEEN PRINGLE y JOHN GILBERT.

Niños a luneta, 30 centavos. Mayores a luneta, 40 centavos. Preferencia, 40 centavos. Preferencia, 50 centavos.

5 1/4 — TANDAS ELEGANTES — 9 3/4

Ultimas exhibiciones de la regia producción de la cinematografía nacional.

CARRERA Y MEDINA presentan la jocosísima comedia filmada en Cuba, titulada:

La Chica del Gato

(The Cat's Meow) (English Titles).

Sobercia creación de

TOMMY ALBERT

secundado por

MARIA MIR y MARIO VASSEUR

Dirigida por

RICHARD HARLAN

Fotografía de Abelardo Domingo.

Producción especial de

PAN AMERICAN PICTURES

Títulos por J. R. LOPEZ SEÑA.

Vea usted cómo un gato es la causa directa del más original y turbulento romance de amor. Un verdadero derroche de belleza de nuestros aristocráticos repartos.

Música adaptada del selecto repertorio criollo del profesor OBDULIO PONCE.

TANDA DE LAS 7:

EL EXPRESO DEL AMOR

Sensacional cinedrama en 7 actos, por JOHNY WALKER y EUGENIA GILBERT.

TANDA DE LAS 8:

SU HORA

Colosal producción interpretada por AILEEN PRINGLE y JOHN GILBERT.

EL MURCIELAGO

La sensación de Septiembre por su intrigante argumento y que todo el mundo ansía ver. Prepárese a adivinar quién es el murciélago.

NUEVO ARCHIVO ECONOMICO

GF Allsteel

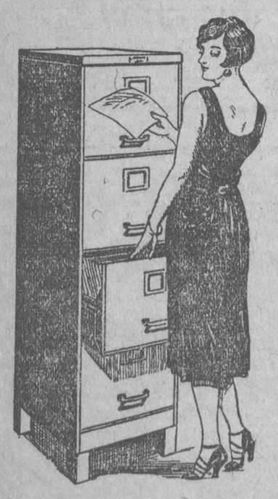

No. 704

Sólido, de hermosa apariencia y de mayor capacidad que cualquier otro.

Construidos de palastro de acero, con herrajes de bronce y suspensión progresiva en las gavetas.

No tiene tornillos o remaches que se aflojen con el contínuo uso.

Pida una demostración antes de comprar su archivo.

MORGAN & McAVOY COMPANY

Aguiar 84 — Habana — Tel. A-4102

ANUNCIESE EN EL "DIARIO DE LA MARINA"

CINEMA **INGLATERRA**

SAN RAFAEL Y CONSULADO

HOY • El mas fresco de la Habana • HOY

Matinée de 1 a 5 p. m.

Lon Chaney, Conway Tearle, Dorothy Mackail, y Ricardo Cortez, en:

LA CARTA FATAL

El maravilloso Perro Rin Tin Tin, en:

SIEMPRE ADELANTE

Ann Pennington, y Johnny Walker, en:

LA REINA DEL CHARLESTON

3 comedias estrenos. 3

Niños: 20 cts. Luneta: 40 cts.

5 1|4. Tandas dobles, 9.45 p. m.

El maravilloso perro Rin Tin Tin, en:

SIEMPRE ADELANTE

Lon Chaney, Conway Tearle, Dorothy Mackall, y Ricardo Cortez, en:

LA CARTA FATAL

Niños: 20 cts. Luneta 40 cts.

Tanda de las 8 1|2

Ann Pennington, y Johnny Walker, en:

LA REINA DEL CHARLESTON

Niños: 20 cts. Luneta: 30 cts.

7779 1 d 15

FAUSTO

HOY: ESTRENO DE UNA ESCLAVA DE LA MODA

No podía el presente domingo quedar excluído de la regla general en Campoamor, que dispone que en todos y cada uno de ellos sean estrenadas grandes producciones del repertorio Metro Goldwyn Mayer.

En éste toca turno a Una esclava de la Moda, última y magna creación de la firma dicha, quien confió a Norma Shearer y a Lew Cody, dos artistas con toda justicia admirados por nuestro público, los principales papeles.

Desenvuélvese en Una esclava de la Moda la existencia movida y brillante de una mujer de mundo que ama la elegancia y trata de llevar sobre su adorable feminidad el último grito en materia de modistería. Calcúlese el drama íntimo que tiene lugar cuando la bolsa marital no puede sufragar ya los espantosos gastos que se derivan de tal derroche y se comprenderá lo que es como drama la nueva cinta que se proyecta en Campoamor.

No es tal eje, sin embargo, lo principal para la mujer, que será la que concurra hoy y los días subsiguientes de exhibición de Una esclava de la Moda con mayor constancia. Lo principal, lo esencial, podemos decir, es lo que el nuevo film posee de exposición de grandes modelos de vestir.

Es la nuva super producción ante todo y sobre todo, eso: una larga, interminable y maravillosa teroía de grandes trajes, que pasan luciendo sus novedosos cortes sobre los más bellos cuerpos de modelos que han podido obtenerse; un ininterrumpido desfilar de obras maestras de los Pontífices de la Línea, esos que triunfan en la parisina Rue de la Paix y que se llaman, indistintamente, Lelong, Drecoll, Patou, Lanvin...

Todo lo que pudiéramos decir, en consecuencia, sería pobre, mediocre, limitado. Nada hemos visto que pueda parangonearse con Una esclava de la Moda y de ello darán hoy, mañana, el martes y el miércoles, fe nuestras mujeres.

1849. 1-d. 15.

CINE OLIMPIC

En la matinee de 1 y media hasta las 5, grandiosa matinee propia para niños.

A reir con la graciosa comedia de Larry Semon titulada Párate Mira y Oye.

William Fairbanks en la sensacional cinta titulada El Rey del Timón y Tom Mix en la emocionante cinta de gran acción titulada Puños y Cascos.

Tandas elegantes de 5 y cuarto y 9 y media First National Picture presentan la suntuosa producción de lujo arte y belleza interpretada por la genial actriz Aileen Pringle y el gran actor Antonio Moreno titulada Un Año de Vida.

Mañana en las tandas de moda de 5 y cuarto y 9 y media estreno de la graciosa cinta cubana interpretada por el simpático actor Tommy Albert (Tomito) titulada La Chica del Gato.

Martes 17 Bárbara La Marr en la suntuosa producción de lujo Sospecha Injusta.

Miércoles 18 George O'Brien en la producción titulada La Represa de la Muerte.

1853. 1-d. 15.

para la mujer de 30 o de mayor edad:

¿Le gusta a Ud. todavía el Golfo o cualquier otro sport? ¿O lo juega Ud. simplemente porque cree Ud. deber hacer algún ejercicio?

El juego debe ser un sport, no un deber. Kellogg's ALL-BRAN le da la energía suficiente para gozar del juego. Alivia el estreñimiento. Tome dos cucharadas al día; en casos severos dos con cada comida. Delicioso si se toma con fruta. Se sirve con leche fría o crema, y no hay que cocinarlo.

En los principales almacenes de abarrotes

Kellogg's ALL-BRAN

Listo para servirse

Fabricantes también de KELLOGG'S CORN FLAKES

TEATROS Y ARTISTAS

EN EL PRINCIPAL DE LA COMEDIA

Para hoy domingo se anuncian en el Principal de la Comedia, dos funciones. La matinée de las tres, con una nueva representación de "Lady Frederick". Y la nocturna de las nueve.

Para esta función se ha dispuesto la representación de "Nada menos que todo un hombre".

Para mañana lunes se anuncia el estreno de una comedia en tres actos, con prólogo y epílogo, original de la famosa escritora Matilde Serao adaptada a la escena castellana, habilísimamente.

Es esta una comedia estrenada por Vilches en su última temporada madrileña.

Comedia de simpático asunto, sirve para que una vez más demuestre Vilches, hasta donde llega la influencia de su arte personal.

El reparto que lleva esta obra es el siguiente: "El Dios Lar", Angelita Benitez; Dora, Irene López Heredia; Señora Aubel, Helena D'Algy; María, María López Martínez; Ricardo, Ernesto Vilches; Outeil, Juan Espantaleón y Clemente, Nicolás Perchicot.

LA TEMPORADA DE PAYRET

Magnífico programa, el combinado por el maestro Castro Padilla para sus dos funciones de hoy; la matinée de las dos y media y la función nocturna por tandas.

En la matinée figuran tres obras de efecto: "Cositas de la Calle", revista de Eduardo Arozamena; "El Colmo de la revista", Ortega, Prida y Castro Padilla; y el reciente estreno de Granlee "El Mundo está loco".

Por la noche en la sencilla se repite "Cositas de la Calle" y en la doble "El Mundo está loco", a la que precede el bataclánico desfile "Desnudos para familias".

La "serata d' onore" de Celia Montalván será en el coliseo rojo el próximo miércoles 18. Se prepara un cartel de excepcionales novedades. Se destacan entre ellas la reposición de la opereta española de Penella "La Niña de los Besos", y el estreno de la humorada, expresamente escrita para Celia "El juicio de Frinné".

Las localidades están ya a la venta en la Contaduría del "Payret".

CONCIERTO DE MUSICA CUBANA

Ninguno de los anteriores conciertos organizados y dirigidos por Lecuona, ha tenido como este que para el día 28 del actual a las cuatro y media de la tarde y en "Payret" organiza el propio maestro, el preliminar de curiosidad, de interés que ahora muestra el público.

Y es que el "Primer Concierto de Música Cubana", no es solamente como aquellos, un desfile hábil o cuidadosamente seleccionado, de aires de nuestro "folklore"; es la exaltación hacia las nuevas tendencias sintéticas—cuya ruta han señalado firmemente los grandes maestros rusos—de nuestra lírica popular; poniéndose a ello a contribución, el general esfuerzo de compositores, de ejecutantes y de artistas amateurs que reflejan en las canciones el entusiasmo del que están poseídos por la noble idea.

Por eso todo "dilettante", se muestra interesadísimo en este Primer Concierto de Música Cubana que es el tema favorito de conversación en nuestros círculos artísticos y sociales.

Estrenos, artistas, tendencias, todo responde a la brillante labor evolutiva que va a emprender animosamente Ernesto Lecuona y en la cual debemos acompañarle con nuestra simpatía y ayuda todos.

Las localidades, están a la venta en la Contaduría del "Payret" y por los teléfonos U-3435 y A-7157.

HOY, EN ACTUALIDADES, EMILIA BENITO Y UNA GRAN MATINEE

Una gran matinee cuenta desde la una de la tarde este simpático templo de la variedad en donde nuestro amigo Orozco presentará un programa ameno y variado.

Primeramente se exhibirán comedias de gran éxito de risa, la película de emocionantes escenas por Red Howers titulada Un Susto Peligroso y el bello drama Subasta de Amor por la bellísima Mac Mac Avoy y después números de variedades por la genial Emilia Benito, única en los cantos regionales, Luz Gil, la soberana del son, Adelita Trujillo ese encanto manojo de simpatías y las riquísimas hermanitas Julita y Pilar Muñoz cuya actuación es de gran éxito.

Por la noche habrán dos tandas una a las 8 y otra a las 10 exhibiéndose las mismas películas de matinee y números especiales por la compañía de variedades y principalmente por la gran Emilia Benito que cantará complaciendo a la colonia asturiana que así se lo ha pedido.

Mañana gran función como homenaje y despedida de esta gran estrella española llevándose a escena la zarzuela El Contrabando por la beneficiada secundada por su hermano Manolo Benito, Abelardo Galindo, Teófilo Hernández, Adelita Trujillo y Pilar y Julita Muñoz así como otros valiosos elementos.

Esta gran función ha despertado verdadero interés por tratarse de esa artista que lleva consigo el alma de España y cuya actuación en el simpático coliseo de Orozco no ha tenido precedentes.

Para el martes se anuncia el debut del cuarteto Royal en donde figuran Luz Gil, Caridad Castillo, Espigul y Teófilo Hernández. Este cuarteto será un gran éxito debido al repertorio de actualidad con que cuenta.

1-d. 15.

ECOS DEL VEDADO

ONOMASTICOS

El día 16 celebran su onomástico el distinguido amigo José Joaquín Fraxedas, Joaquín F. Velasco Cabrera, Joaquín Cortizo Badía.

Una distinguida e interesante dama Joaquina Puig.

También lo celebra el distinguido caballero Roque Antuñano.

A todos felicidades.

CARIDAD BLANCO VILLAR

En el Express Limitado del sábado ha regresado de Ciego de Avila, donde pasó una temporada la interesante señorita Caridad Blanco Villar hermana de nuestro compañero Eugenio Blanco.

Acompañaban a la señorita Blanco los esposos Carmela Fernández de Canto y Manolo Canto, cuya bondadosa dama regresa algo quebrantada de salud, causa por la que tuvieron que adelantar el regreso.

Viene Caridad altamente agradecida de la sociedad de Ciego, por las delicadas atenciones que le dispensó, muy especialmente de nuestro corresponsal en Ciego Sr. Luzán, de su distinguida esposa y sus bellas hijas.

Deseamos la bienvenida a la distinguida señorita y hacemos votos por el pronto restablecimiento de la Sra. Carmela Fernández de Canto.

UNA AGRADABLE FIESTA

La encantadora niña Olga Rodríguez Plasencia, celebró su onomástico el día 1o.

Con tal plausible motivo sus amantes padres Sra. María Cristina Plasencia y Luis Rodríguez Lamult, nuestro estimado compañero de redacción, solemnizaron el santo de Olguita con una animada piñata.

La casa de sus padres en la aristocrática barriada estuvo muy concurrida.

Se sirvió un espléndido "buffet".

A las 5 p. m. hasta cuya hora duró la agradable fiesta, vimos desfilar entre otros amiguitos de Olga los siguientes:

Graciella, Silvia y Emilito Romero Plasencia, Margarita García Rayneri, Dulce María y Manolo Pereira, Margarita Madrazo e Intrialgo, Hortensia y Rogelio Rodríguez Martín, Esther, Armandito y René Pérez Plasencia; Margot Rodríguez Cano; Pete, Olguita y Rubén Alvarez Romañach; Gloria y Pelito López Marco; Rosita Rivero; Amparito y María Elena Valls y Belt; María Eugenia, Beba y Lolita de la Barrera; Violeta Lanz y Lay; Carmita Díaz y Larrinaga; Bessie Espinosa, Mercedes Isla; Patricia y Maude Phillips; Rosa y Sarah Paradela; Faustino Leal y D. Argüelles; Alfredo de Castro y Pérez Vento; Julito de Cárdenas y Vignau; y Luis Rodríguez Plasencia, hermano de la festejada.

Señoritas: Ofelia Alvarez Romañach; Manuela Plasencia; Herminia Rodríguez Lamult; Julia Secades; Josefa María Pajares; Chiquitica y Beba Paradela; y Margarita Leal D. Argüelles.

La fiesta fué amenizada por el "Jazz-Band" integrado por los aficionados jóvenes: Luis de Cubas, "Kiki" Valenzuela, Carlos Agostini y Néstor de la Torre; que en obsequio de Olga hicieron los bailables.

También la linda hija del querido compañero el día 13 en el Conservatorio Orbón donde cursa sus estudios examinó el 2o. año de piano, bajo la acertada dirección de su profesora Guadalupe Gómez Aday.

Una doble felicitación para Olga.

DE VIAJE

El día 14 salieron rumbo a Cienfuegos para tomar parte en las fiestas de los H. H. Maristas, los profesores José Valls y José Campos Julián.

El día 20 pasarán a Isla de Pinos a reunirse con la distinguida dama Dolores Cuenca de Beltrán, madre amantísima del Sr. Valls, donde permanecerán hasta fines de mes.

Lleven feliz viaje.

NUEVA PROFESORA DE SOLFEO

Despues de brillantes exámenes en el Conservatorio Orbón, obtuvo el título de Profesora de Solfeo con nota de Sobresaliente, la inteligente y bella señorita María Rosa Denis Castellano, apreciada amiguita del cronista.

Reciba una efusiva felicitación por su triunfo y siga por el camino del saber y el estudio.

OPERADO

Ha sido operado con toda felicidad el pasado viernes, el distinguido caballero Sr. Francisco Rodríguez Parra.

Dentro de su estado hállase en estado satisfactorio.

Deseamos su rápido restablecimiento.

HNO. EUSEBIO DE SANTA TERESA C. D.

Celebró ayer su fiesta onomástica el Hno. Eusebio de Santa Teresa C. D. estimado amigo de esta casa, que desempeñó el cargo de Sacristán de la Iglesia de San Felipe durante muchos años por lo que es muy conocido de todos nuestros lectores y numerosos fieles.

Actualmente desempeña el cargo de Sacristán de la Iglesia Parroquial de Nuestra Señora del Carmen donde bien pronto ha sabido captarse las simpatías de los devotos.

Muchas habrán sido las pruebas de afecto y cariño que recibió ayer el Hno. Eusebio con motivo de su fiesta onomástica

Le deseamos aunque tardías todo género de felicidades y venturas.

EN LAS SIERVAS DE MARIA

Solemne Salve celebrada al anochecer del sábado como víspera de la fiesta Patronal.

Hoy domingo a las 7 y media a. m. misa de comunión general.

A las 9 la solemne con orquesta, predicará el P. José Vicente Provincial de los Carmelitas.

Lorenzo BLANCO.

Para Vender

cualquier mercancía u objeto, no hay medio de divulgación más rápido y efectivo que DIARIO DE LA MARINA. Su enorme circulación hace que sea el más útil para su negocio.

TEATRO **WILSON**

BELASCOAIN Y SAN RAFAEL

HOY • Ventilacion Moderna Confort-Elegancia • HOY

Matinée de 1 1|2 a 5 p. m.

Ann Pennington y Jhonny Walker, en:

LA REINA DEL CHARLESTON

Julián Eltinge, en la colosal comedia,

UNA MUJER FASCINADORA

El maravilloso perro Rin Tin Tin, en:

SIEMPRE ADELANTE

Niños: 30 cts. Luneta 40 cts.

Tanda doble de las 5 1|4 p. m.

Ann Pennington, y Johnny Walker, en:

LA REINA DEL CHARLESTON

Lon Chaney, Ricardo Cortez y Conway Tearle, en la super-joya Paramount:

LA CARTA FATAL

Niños: 30 cts. Luneta: 50 cts.

Tanda de 8 1|4

El maravilloso perro Rin Tin Tin, en:

SIEMPRE ADELANTE

Niños: 20 cts. Luneta 30 cts.

Tanda doble a las 9 1|2

Julián Eltinge y Ann Pennington, en:

UNA MUJER FASCINADORA

Lon Chaney, Dorothy Mackall, Ricardo Cortez, y Conway Tearle, en:

LA CARTA FATAL

Niños: 30 cts. Luneta: 50 cts.

7777 1 d 15

PAYRET

LOS CHARROS MEXICANOS ACTUARAN ESTA NOCHE EN PAYRET

Alberto Cuéllar, Pablo Ramos, Becerril y Velazquez, los famosos charros mexicanos que tan gallardamente lucieron en los jaripeos del Stadium de la Universidad se despiden mañana del público habanero ofreciendo una demostración de juego de lazo, floreos de salón con reata, en la segunda tanda de la Compañía mexicana en Payret.

Sus compatriotas, de la Compañía del Maestro Castro Padilla les dedican esta tanda como homenaje de simpatía a los bravos jinetes que tan alto dejaron el nombre de México en las exhibiciones de Filadelfia.

Este espectáculo, tan interesante como eleggante, es en México número sensacional en las grandes fiestas nacionales de los Teatros.

Mañana parten para México los charros.

FAUSTO

OTRA MATINEE DE GRAN INTERES EN FAUSTO

Cuando llega el domingo, vemos a todos los padres ordenando a sus niños, que vayan a la matinee del Fausto pues naturalmente esto obedece a que ellos toman el programa de este teatro y lo estudian detenidamente y tienen que llegar a la convicción de que en él aparecen las películas convenientes a sus hijos, a juzgar por lo adecuados qu eresultan siempre los programas, y de éstos es otro el de hoy que se compone de las siguientes films: la revista con los últimos sucesos de sports mundiales y asuntos Internacionales. Novedades Pathé No. 35 la comedia del gracioso joven actor, que mucho hace divertirse a los muchachos, Johnny Hines, titulada El Contrabandista la cinta melodramática por el sonriente actor Sydney Chaplin, el campeón de los imitadores al bello sexo femenino, titulada Vaya un Pez, la comedia en dos actos Agua y Gasolina, otra risible comedia en dos actos, del célebre actor Charles Chaplin, titulada Patinando en donde este sabio cómico aparece con magistrales ocurrencias en el puesto de un rey patinador, y al terminar la hermosa producción Paramount La Carta Fatal por los actores Conway earle, Ricardo Cortez, Lon Chaney y la actriz Dorothy Mackaill. Verdaderamente no puede pedirse u nmejor progra matinal.

En las tandas aristocráticas de cinco y cuarto y nueve y cuarenta y cinco volverá a presentar La Garra del Tigre interpretada por Jack Holt, Robert Cain, Eva Novak e Ileen Pringle. Le acompañará la revista Novedades Pathé No. 35.

En la tanda de las ocho repetirá la comedia Agua y Gasolina y en la que corresponde a la hora de ocho y treinta La Carta Fatal por Conway Tearle, Ricardo Cortez, Lon Chaney y Dorothy Mackill.

Mañana estrenará La Tregua del Amor por Norman Kerry y Alice Brady.

El jueves, estrenará otra grandiosa joya de la Paramount en la que triunfa la divina Gloria Swanson, Un Escándalo de Sociedad acompañándole Rod La Rocque y Ricardo Cortez.

1-d. 15.

MARTI

DESENVUELVE TRIUNFALMENTE LA TEMPORADA POLI

La temporada Poli, iniciada en el teatro Martí el viernes, ha causado excelente impresión en nuestro público, que sabe lo que significa el nombre Poli en espectáculos de esta naturaleza.

Conforme hemos explicado en sucesivas crónicas, la sala de Martí ha sido ventajosamente reformada. Su luneteria reemplazada, los pisos cuidadosamente renovados y gran parte de los palcos sabiamente sustituídos por cómodas butacas, lo que otorga mayor amplitud a aquélla, a la sala. En cuanto al sistema de aireación sólo diremos que no tiene nada que envidiar al del teatro Nacional después de subsanado el defecto que lo impedía funcionar debidamente en estos últimos días. Y no decimos nada de la pantalla ni del aparato proyector porque sabido es que los implementos de esta clase utilizado por la empresa Poli son los más modernos que se fabrican.

La producción estrenada el viernes y reprisada ayer titúlase Siberia maravillosa cinta del repertorio Fox por Alma Rubens y Edmundo Lowe.

El interés de Siberia, lo real de su asunto, que retrata la tiranía imperial y bolshevique en este gran extremo de l aRusia asiática, y lo selecto de la labor realizada por Alma Rubens y Edmundo Lowe, a quienes auxilian decisivamente Lilya Tashman y Lou Tellegen, entre otros, es formidable.

El aspecto histórico de la producción, por otra parte, es extraordinario. No se ha dejado nada al acaso, siguiendo paso a paso la realidad.

Hoy volverá al lienzo. A la una, tres, cinco, siete y nueve y media.

Mañana: estreno de El sexo aventurero.

1822. 1-d. 15.

CAMPOAMOR

Bajo la dirección de la METRO-GOLDWYN-MAYER

—HOY — DOMINGO 15. — HOY—

SENSACIONAL ESTRENO EN CUBA.

Interpretada por los artistas

UNA ESCLAVA DE LA MODA

A HOBART HENLEY PRODUCTION

La locura de la moda y el ambiente de frivolidad de la sociedad, reflejados en una película de emocionante argumento.

METRO -GOLDWYN-MAYER.

7719 1d-15

ACTUALIDADES

PRESENTA HOY EL MEJOR ESPECTACULO DE LA HABANA

¡GRAN MATINEE DE 1 a 5!

Con películas cómicas y de Cow Boy, todas de risa.

MUCHAS VARIEDADES

Emilia Benito

la maga de los cantos regionales.

Luz Gil

la soberana del són.

Adelita Trujillo

bailarina y coupletista.

Pilar y Julita Muñoz

reinas del Charleston.

POR LA NOCHE

Tandas a las 8 y a las 10:

Películas y variedades.

MAÑANA

Homenaje y despedida de EMILIA BENITO

MARAVILLAS DEL CERRO

HOY TRES FUNCIONES

A LAS 2, MATINEE

A las 5: "Secretos", por Norma Talmadge. Y variedades.

POR LA NOCHE.—FUNCION DOBLE

Exito de Luz Gil, Julita y Pilar Muñoz y Llorens Zacarías.

7794 1d 15

Estreno en Cuba Agosto 19-20 y 21 **CAMPOAMOR** EN TODOS LOS TURNOS

CASATE POR AMOR

Bellísima producción, en la cual el amor, "perfume de la vida", triunfa sobre el interés y la vanidad.

Por Dorothy Revier y el "Viejito coqueto".

SELECC. SANTOS Y ARTIGAS

7791 2d 15

M.E.C.D. 2016

RIALTO

MAÑANA LUNES 16
TANDAS 5¼ Y 9¾
LA GENIAL Y POETICA

Dolores Costello

En su tercer grandioso éxito cinematográfico

Juguete de los hombres

En ella nos demuestra la ten monísima DOLORES, que, toda mujer es siempre buena y que si peca és porque a ello se le obliga.

La llama de amor ardiente que germinó en su corazón, la hizo traicionar a sus camaradas por salvar al hombre de su ilusión.

JOYA CLASICA. PRESENTACION FERNANDEZ. VIRTUDES NUM. 36.

Acuérdese de "DON JUAN", por JOHN BARRYMORE.

1d 15

ESPECTACULOS

TEATROS

NACIONAL.—1, 3, 5, 7 y 9 1|2: El nuevo administrador; Tragos de amargura.

PRINCIPAL DE LA COMEDIA.—3: Lady Frederick.—9: Nada menos que todo un hombre.

MARTI.—1, 3, 5, 7 y 9 1|2: Siberia.

PAYRET.—2 1|2: Cositas de la Calle. El colmo de la revista; El mundo está loco.—8 1|2: Cositas de la Calle.—9 3|4: Desnudos para familias; El mundo está loco.

ALHAMBRA.—2 1|2: La rendición de Abd el Krim; Mersé.—8: El jardín del amor.—9 1|4: La rendición de Abd el Krim.—10 1|2: Mersé.

ACTUALIDADES.—1 1|2: Holandés a traspiés; Un asunto peligroso; Subasta de amor; números de variedades por Emilia Benito, Adelita Trujillo y Julita y Pilar Muñoz —8: Subasta de amor; números de variedades.—10: Un asunto peligroso; variedades.

MARAVILLAS. (Cerro).—2: una revista; una comedia; Su día de boda; Secretos; Un asunto peligroso —5: Secretos; números de variedades por el dueto Llorens-Zacarías; Luz Gil y hermanas Muñoz.—8: Un asunto peligroso; Secretos; números de variedades.

CINEMATOGRAFOS

CAMPOAMOR.—1, 3, 5, 7 y 9 1|2: Una esclava de la moda.

LIRA. — 1 1|2: Una niña último grito; El fantasma de la justicia; El amante de su esposa. — 5 1|2: El amante de su esposa.—8 1|2: El mis-

FAUSTO.—1 1|2: una revista de asuntos internacionales; Novedades Pathé número 25; El contrabandista; Vaya un pez; Agua y gasolina; Patinando; La carta fatal.—5 1|4 y 9 3|4: La garra del tigre; Novedades Pathé.—8: Agua y gasolina.—8 1|2: La carta fatal.

TRIANON.—2: Demasiadas suegras; Robin Hood en broma; Un bandido de ocasión; Noche de susto; El traje de etiqueta.—5 1|4 y 9 1|2: Una noche de sustos; Las mujeres del teatro.

GRIS.—2: Novedades internacionales; Buster en casa de su abuela; Puños de acero; La novia de la tempestad.—8 1|4: La novia de la tempestad.—5 1|4 y 9 1|4: Novedades internacionales; Pantorrillas femeninas.

NEPTUNO.—1 1|2: El fantasma de la justicia; La Dama de la Noche; La caperucita roja; cintas cómicas.—5 1|4 y 9 1|2: Nunca se unirán.—8 1|2: El fantasma de la justicia.

RIALTO.—1: Camino por el cual no se vuelve; El castigo del traidor; De patitas a la calle; El expreso del amor; Su hora.—5 1|4 y 9 2|4: La chica del gato.—7: El expreso del amor.—8 1|2: El dolor de las caricias.

WILSON.—1 1|2: La mujer fascinadora; La reina del charleston; Siempre adelante.—5 1|4: La carta fatal.—8 1|4: Siempre adelante.—9 1|2 La carta fatal; Una mujer fascinadora.

INGLATERRA.—1: Siempre adelante; La carta fatal; La reina del charleston.—5 1|4 y 9 3|4: La carta fatal; Siempre adelante.—8 1|2: La reina del charleston.

IMPERIO.—1: cintas cómicas; El americano; Una niña último grito; Esposas que mienten; El fantasma de la justicia.—7 1|2: El americano.—8: Una niña último grito.—9 1|2: Esposas que mienten.—10: El fantasma de la justicia.

VERDUN.—2: una revista; una comedia; La reina del charleston; El martirio de una madre; El vanidoso.—8 1|2: El mismo programa de la matinee.

LARA.—Tarde y noche: cintas cómicas y dramáticas.

RIVOLI. (La Sierra, Marianao)—2: Sobra un león; El limpiabotas; Gordito en el Oeste; Su Majestad el Americano.—5 1|4 y 9 1|2: Su Majestad el Americano.—8: Sobra un león; El limpiabotas; Gordito en el Oeste.

OLIMPIC.—Tarde y noche: cintas cómicas y dramáticas.

TEATRO NACIONAL

ULTIMO DIA DE TRAGOS DE AMARGURA

Tragos de amargura, la soberbia creación Fox por Madge Bellamy y Harrison Ford que desde el viernes viene siendo proyectada en el teatro Nacional con entero éxito, volverá hoy al lienzo, en todos los turnos a la una, tres, cinco, siete y nueve y media, por última vez.

Esta cinta ha encantado a los asíduos a nuestro máximo coliseo, tanto más prestos a concurrir a su espectáculo favorito cuanto que éste, desde hace varios días, ofrece nuevamente su singular sistema de aireación, durante algún tiempo interrumpido a causa de una falta que la empresa Poli se apresuró a subsanar.

Hoy el Nacional sigue siendo, como en la anterior y victoriosa temporada, el único teatro en la Habana que puede brindar al espectador varios grados menos de temperatura que la existente en la calle. Factor cuya importancia no hemos de encarecer.

Pero volvamos a Tragos de amargura: esta creación ha encantado al público.

Su dramaticidad es a tal extremo intensa; posee en tal grado las características que convierten a una cinta en obra maestra; abre ante las retinas del que contempla tan concienzudamente el abanico de una pena intensísima—ello sobre el varillaje de una trama admirable—que cabe preguntarse si no es el drama tipo, la obra por excelencia en su género...

Han coadyuvado poderosamente a este efecto los artistas encargados de su reparto, principalmente los citados: Madge Bellamy y Harrison Ford.

Será sucedida Tragos de amargura, mañana por El legado del mar, joya First National por un reparto que encabezan Richard Barthelmess y Dorothy Mackaill.

El legado del mar pertenece a la serie Suntuosa del centro que la produjo.

1848. 1-d. 15.

TRIANON

Las Mujeres del Teatro producción de la Metro Goldwyn Mayer interpretada por Anna Pennington, Norma Shearer, Zazu Pitts, Tom Moore y Conrad Nagel, va en las tandas elegantes de hoy domingo junto con la comedia de Mack Sennet titulada Una Noche de Sustos.

Las Mujeres del Teatro es una producción que tiene gran parte de ella en colores, pues infinidad de veces aparecen las escenas teatrales en la película con varios cientos de bellísimas muchachas de los Follies.

El título de Las Mujeres de Teatro en inglés es Pretty Ladies, que significa Mujeres Bonitas, título que también le viene divinamente a esta película.

Matinee de 2 a las 5 la cómica Demasiadas Suegras, Robin Hood en Broma, Williams Fairbanks y Dorothy Revier en Un Bandido de Ocasión, la comedia Mack Sennet titulada Una noche de Sustos y por último la espléndida cinta de Reginald Denny y Laura la Plante titulada El Traje de Etiqueta.

Mañana lunes La Novia Fingida por Mae Murray y Francis X Bushman. El martes 17 y miércoles 18 La Cama de Oro por Vera Reynolds, Rod La Rocque, Lilian Rich, Lilian Tahsman, Theodore Kosloff dirigida por eCcil B. De Mille. El jueves 19 Las Siete Ocasiones por Buster Keaton.

Las Siete Ocasiones es una magnífica película de Buster Keaton en opinión de muchos la mejor de todas las que ha hecho hasta ahora. Las Siete Ocasiones es también la séptima película que ha hecho Buster Keaton en películas grandes y el que es un admirador del número 7 ha querido que esta sea la película con la que más se ría el público.

Muy pronto se verá en Trianón Una Esclava de la Moda por Norma Shearer, Esclava de su Virtud por Marguerette de la Motte, El Príncipe de los Infiernos por Lon Chaney, Una Viuda Resbalosa por Jacqueline Logan y Louise Fazenda, Juguete de los Hombres por Dolores Costello.

1-d. 15.

LIQUIDACION, NO.
Vendemos UN LOTE

que hemos comprado, a un precio inverosímil, de una fábrica en quiebra.

NO SON RESTOS VIEJOS

SON ZAPATOS FRESCOS, TIPOS DEL DIA, cuyo precio regular sería de $9.00.

Los vendemos a $3.50

LA MODA S. RAFAEL Y GALIANO

2d 15

VILCHES, HOY, TARDE, LADY FREDERICK-NOCHE, POPULAR, NARDA MENOS QUE TODO UN HOMBRE

Estas son las dos funciones de hoy en el Principal de la Comedia la matinee con Lady Frederick creación de Irene López Heredia y de Ernesto Vilches y la popular nocturna, que lleva como atractivo especial la representación de la obra de don Miguel de Unamuno Nada menos que todo un hombre, íntegra, con su epílogo dramático, tal y como la estrenó el insigne Vilches en Madrid.

Para esta función los precios son: dos pesos la luneta y un peso la butaca.

Mañana se estrena Los Caballitos de Madera, comedia de Matilde Serao, y encarnación admirable de Vilches e Irene López Heredia.

1996. 1-d. 15.

TEATRO VERDUN

ESTRENO EL VANIDOSO, JOHN GILBERT

Matinee a las dos.

Revista y comedia estreno El Vanidoso por John Gilbert y Allen Pringle La Reina del Charleston por Johnnie Walker y El Martirio de una Madre por Mary Carr. A las cinco y cuarto El Vanidoso. Por la noche el mismo programa.

Mañana matinee a las dos.

Revista y comedia La Chica del Gato comedia cubana, El Fantasma del Molino Rojo por Gaston Vantier y El Americano. A las cinco y cuarto La Chica del Gato. Por la noche el mismo programa de la matinee.

Martes 17 estreno en tandas de cinco y en diez p. m. Las Sirenas del Placer por Grace Darmond.

Miércoles 18 estreno en tandas de cinco y cuarto y en diez p. m. El Amor que se Impone por Charles Murray, George Sidney y Vera Gordon. Dos horas de risa continua.

1854. 1-d. 14.

SARNA

RASQUIÑA

Se cura comodamente en diez minutos, sin baño con el

SULFURETO GABALLERO

De venta en Habana: Gran Droguería Sarrá y en todas las Farmacias de la Isla.

CINE LIRA

Programa matinee a la 1 y media.

Warner Bros presenta a Patsy Ruth Miller en la gran atracción Una Niña Ultimo Grito.

Caribbean Film Co. presenta a Rod La Roque en su gran atracción El Fantasma de la Justicia.

Firts National presenta a Constance Talmadge en El Amante de su Esposa.

Tanda de 5 y media El Amante de su Esposa.

Por la noche función corrida 8 y media con el mismo programa de la matinee.

Precios 50 centavos.

Mañana Esclavos de la Ley y Matrimonio Interino.

1-d.15.

Teatro Nacional

EMPRESA POLI
HOY: ULTIMO DIA
UN GRAN ESTRENO COLOSAL. SENSACIONAL.
PRODUCCION "FOX"

Tragos de Amargura

POR
MADGE BELLAMY
HARRISON FORD

WILLIAM FOX presents— ELENORE MEHERIN'S NOVEL

SANDY

SHE DEFIED LIFE'S CONVENTIONS IN HER SEARCH FOR THRILLS

FUNCION CONTINUA
Precios populares de verano
Tandas 1 y 3: Lunetas: $0.40
Tandas 5, 7 y 9½: Lunetas: $0.50.

DIAS 16 Y 17
ESTRENO

EL LEGADO DEL MAR

(SHORE LEAVE)
POR
RICHARD BARTHELMESS
DOROTHY MACKAILL
Suntuosa Producción:
FIRST NATIONAL.

CINE LARA

Vuelve al cartel de Lara la cinta más cómica del año; siendo éste el calificativo que ha recibido de las personas que presenciaron ayer su exhibición así como el día de su estreno en el Teatro Nacional. El Amor se Impone es una verdadera Joya en su género donde hacen derroche de arte y gracia sus protagonistas George Sidney, Charles Murray y Vera Gordon. Será exhibida en los turnos de cinco y nueve y media. Otra joya de muy reciente estreno es la que cubre las tandas de 3, 7 y 10 y media, Hecha para el Amor creación de la gentil Leatrice Joy y los turnos restantes la soberbia producción El Espectro de su Pasado con un magnífico elenco.

Mañana Amor en Cuarentena.

Martes Eso no es Amor por Agnes Ayres.

1859. 1-d. 15.

ESTOMAGO SANO

MAGNESIA "LEVITINE" SARRÁ

85 cts.

SABROSA-EFERVESCENTE-ANTIBILIOSA

BUENAS FARMACIAS

Cine LARA

Prado y Virtudes. Tlfo. M-2822
HOY DOMINGO HOY
En la matinee y tanda de 9½

La monumental comedia tomada de la famosa obra teatral de Aaron Hoffman en 9 actos con GEORGE SIDNEY, CHARLES MURRAY y VERA GORDON, titulada:

El amor se Impone

(THE COHENS & KELLYS)
En la matinee y tandas de 7 y 10½

Hecha para el amor

Por Leatrice Joy
En la matinee y tanda de 8

El Espectro de su pasado

PRECIOS

Matinee corrida:	
LUNETA	30 cts.
Preferencia	40 cts.
Niños	20 cts.

POR LA NOCHE POR TANDAS A IGUAL PRECIO

7805 1d-15

CINE GRIS

En la matinee, a las dos: Novedades Internacionales No. 17, Buster en casa de su Abuela, por Buster Brown, Puños de Acero, por Yakima Canutt, y la extraordinaria producción en 8 actos La Novia de la Tempestad, por Dolores Costello y John Harron.

A las 8 y cuarto La Novia de la Tempestad. En las tandas de 5 y cuarto y 9 y cuarto Novedades Internacionales No. 17 y últimas exhibiciones de la interesante película titulada Pantorrillas Femeninas, magistralmente interpretada por la encantadora estrella Dorothy Devore y los notables artistas Mirna Loy y John Harron.

Mañana El Expreso del Amor, por Johnnie Walker, Eugenia Gilbert, Alec B. Francis y Edith Yorke.

Martes 17 La Novia Fingida, por Mae Murray.

Miércoles 18 Las Mujeres del Teatro, por Ann Penington, Tom Moore, Zazu Pitts y Lilyan Tashman. Las principales escenas de esta obra han sido fotografiadas en colores mediante el procedimiento denominado Tecnicolor.

1-d. 15.

RIALTO

El simpático teatro Rialto que siempre se ha distinguido en la confección de magníficos programas dominicales, ofrece uno para su función de hoy que seguramente ha de llevar una buena cantidad de público ya que por el lienzo han de desfilar las mejores películas interpretadas por los mejores actores de la pantalla. Da comienzo con una matinee extraordinaria de una a cinco de la tarde, en la que serán exhibidas las cintas Camino por el cual no se vuelve, pasaje dramático en dos actos; El Castigo del Traidor, interesante cinedrama en seis actos por Perico Metralla De Patitas a la Calle, comedia en dos actos; El Expreso del Amor, precioso cinedrama en siete actos por Johnny Walker y Eugenia Gilbert y Su Hora, sensacional producción dramática de gran éxito por Aileen Prinble y John Gilbert.

Para sus turnos elegantes de cinco y cuarto y nueve cuarenta y cinco se anuncia nuevas exhibiciones de la producción cómica La Chica del Gato, de factur anacional dirigida por el competente Richard Harlan producida por la Pan-American Pictures y que con tan buen éxito fué estrenada ayer y que tanto agradó al numeroso público. Como intérpretes principales de esta comedia del patio, se distinguen Tommy Albert, María Mir, Mario Vasseur y la linda estrella infantil Aida Fanjul que ejecuta a las mil maravillas varias escenas bailables. Puede asegurarse que esta producción nacional enaltece el arte cinematográfico cubano por lo bien hecha que está y sobre todo por sus excelentes fotografías en las que aparecen los más bellos paisajes habaneros. También será exhibida una comedia en dos actos y una revista.

Cúbrese la tanda inicial de la noche, con la exhibición de El Expreso del Amor, cinedrama en siete actos que interpretan magistralmente Johny Walker y Eugenia Gilbert. Y para la sección especial de las ocho y media, se anuncia la preciosa producción dramática en ocho actos de gran éxito, Su Hora que tiene por intérprete a Aileen Pringle.

Mañana se estrena Juguete de los Hombres por Dolores Costello y más adelante El Murciélago película de intrigante argumento.

1-d. 15.

IMPERIO

Matinee de 1 a 6.

Bonitas y divertidas cintas cómicas.

El Americano por Douglas Fairbank.

Una Niña Ultimo Grito por Patsy Ruth Miller.

Esposas que Mienten, por Clara Kimball Young.

El Fantasma de la Justicia por Rod la Roque.

Luneta menores 30 cts. Mayores 50 centavos.

Función corrida de 7 y media a 11 p. m. A las 7 y media El Americano por Douglas Fairbank.

A las 8 p. m. Una Niña Ultimo Grito por Patsy Ruth Miller.

A las 9 y media Esposas que Mienten por Clara Kimball Young.

A las 10 p. m. El Fantasma de la Justicia, por Rod la Roque.

1-d. 15.

CARIBBEAN FILM COMPANY

Junta General de Accionistas

Por este medio, se cita a los señores Accionistas para la Junta General de Acionistas, Extraordinaria, acordado por la Directiva en junta celebrada el día seis del actual, que se celebrará el día treinta y uno del mes de Agosto del año en curso, a las cinco de la tarde en las oficinas principales de la Compañía, situada en la calle de Estrada Palma (Consulado) numero ciento doce.

Se advierte qu el objeto de esta junta es de someter a la consideración y resolución de los Señores Accionistas proposiciones para la venta o cesión de una parte o todos los derechos y propiedades de la sociedad, así como también para acordar la reducción parcial del capital social o la liquidación total.

El Secretario.

7185 20d-10

MUEBLES DE MIMBRE

El más elegante, variado y extenso surtido de estos muebles, podrá usted adquirirlo honrándonos con su visita.

Juegos de seis piezas desde $70.00 en adelante.

Solicite catálogo al apartado 1997.

La Casa Life

SAN RAFAEL Y RAYO. TELEFONO M-7063.

TENIENTE REY Y HABANA. TELEFONO A-6724.

36 Horas

seguidas llevan bailando las parejas del concurso de resistencia que se está celebrando en el

JARDIN MIRAMAR

PRADO Y SAN LAZARO

y que empezaron a bailar el Viernes 13 a las 9 y 10 de la noche. Venga a ver este original concurso de baile. Puede entrar y salir a cualquier hora del día, de la noche y de la madrugada. Esta noche a las 9 y 10 se cumplen las

48 Horas

ENTRADA 20

2d 15

Necesita casa

para vivir cómodamente? En los CLASIFICADOS de DIARIO DE LA MARINA, encontrará usted con seguridad la que se adapte a sus necesidades.

En piel beig combinada con piel color tabaco. Tacón alto $3.50.

En piel beig combinada con piel culebra. Tacón alto. $3.50

En piel beig combinada con piel culebra. Tacón alto, medio tacón y cuña. $4.00

En piel beig combinada con piel culebra. Tacón alto y medio tacón. $4.00.

Envíos al Interior, 30 cts extra.

NEPTUNO

La matinee infantil de Neptuno que será como de costumbre de 1 y media a 5, se cubre con las producciones El Fantasma de la Justicia por Rod La Rocque y Estelle Taylor, La Dama de la Noche por Norma Shearer y Malcon Mc Gregor y las creaciones cómicas La Caperucita Roja por Baby Peggy, Pasión por el Golf por Monty Banks, Barberos Infantiles por Los Niños Peligrosos, Encantos del Hogar por Larry Semon.

En los turnos preferentes de 5 y cuarto y 9 y media estrena la regia producción Metro Goldwyn titulada Nunca se Unirán por Bert Lytell, Anita Stewart y Huntly Gordon, exhibiéndose además La Caperucita Roja por Baby Peggy.

En la tanda de las 8 y media se repite El Fantasma de la Justicia por Baby Peggy.

Mañana La Carta Fatal por Lon Chaney y Conway Tearle.

El martes Siempre Adelante por Rin Tin Tin.

1-d. 15.

Renovador de A. Gómez

CURESE de esa cruel enfermedad como se han curado miles de enfermos que a diario nos escriben agradecidos.

TOME

Renovador de A. Gómez. Unico remedio conocido hasta hoy que cura pronta y radicalmente: Asma, Catarros, Grippe e impurezas de la sangre.

DE VENTA EN DROGUERIAS Y FARMACIAS

ES DE PROVECHO

Tener en el hogar Ungüento Monesia, la medicación de los pequeños males. Se vende en todas las boticas y debe haberlos en todas las casas. Cura pronto y bien, divieso, granos malos, golondrinos, sietecueros, uñeros y quemaduras. A diario se necesita en el hogar donde hay niños y donde no los hay, siempre llena Ungüento Monesia, una necesidad.

HOY 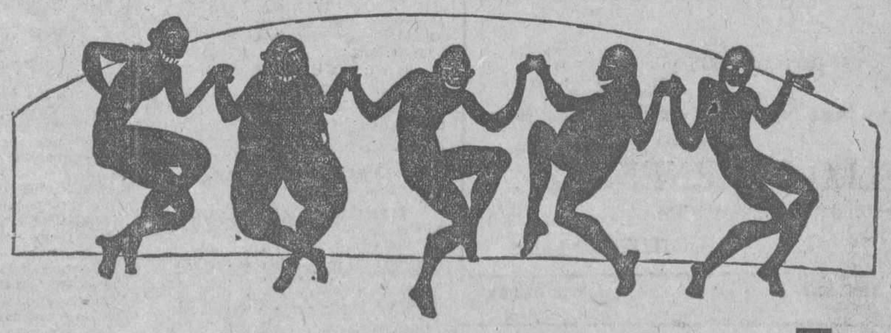 HOY

SE ACABA CAÑA

Grandioso Baile EL GUARAREY

GRAN TEATRO CARRAL

GUANABACOA

Los mejores bailes de "LA TUTELAR" serán los de este año por la misma Empresa de los bailes del TEATRO NACIONAL de estos últimos carnavales. Las mismas orquestas reforzadas, del gran CORBACHO y del monumental ZERQUERA y el estupendo y escalofriante SEXTETO HABANERO DE SON. Los bailes comenzarán a las 9 p. m. y terminarán a las 4 a. m., habiendo trenes toda la noche. Las bebidas patentes a precios corrientes. Asistirá Guiti con su comparsa.

NIÑOS HASTA 68 AÑOS: $2.00 SEÑORAS: $50 CTS. PALCOS: $5.00

NO SE ADMITEN MAYORES DE 68 AÑOS.

DOS ORQUESTAS Y EL SEXTETO HABANERO

M.E.C.D. 2016

MERCADO DE NEW YORK

POR NUESTRO HILO DIRECTO A. P.

MERCADO DE BONOS

NUEVA YORK, agosto 14.— (A. P.—Las cotizaciones de los bonos estuvieron firmes hoy a causa de que el aumento del redescuento por el Banco Federal de Reserva no ha causado serias liquidaciones. El restablecimiento espectacular de 1 as acciones ha contribuído a dar ánimos a los bonos.

Las obligaciones ferroviarias participaron en cierto modo de la mejoría en las acciones. Delaware y Hudson del 6, Northern Pacific del 6, Missouri Pacific generales del 4 y Southern Pacific refundidos del 4 cerraron fraccionalmente más altas.

Skelly Oil convertibles del 6 1|2 y Republic Iron and Steel del 5 1|2, avanzaron más de un punto.

Coincidiendo con el alza de 1 1|4 puntos en los bonos peruanos del 7 1|2 circularon noticias de un nuevo empréstito de quince millones de pesos o más, sería en brece ofrecido en este mercado. Los bonos franceses, alemanes y otros europeos, ca recieron de tendencia.

MERCADO DE ACCIONES

NUEVA YORK, agosto 14.— (A. P.)—La breve sesión del mercado de hoy estuvo animada y brillante. La confianza especulativa que había sufrido un golpe inesperado con el aumento del tipo de redescuento sobre el Banco de Reserva Federal, se restauró a causa del avance operado en las últimas horas de la sesión de ayer, volviendo a dominar hoy, desde el primer momento, los alcistas, quienes lograron que varias docenas de valores avanzaran de 1 a 15 puntos.

El establecimiento de un nuevo record alto para todo tiempo por la United States Steel a 156, con una ganancia de 3 3|8 puntos, fué una de las características de la sesión.

Du Pont, que se espera reparta dividendo en breve, avanzó 14 1|2 puntos a 314 1|2, bajando más tarde a 313. American Smelting abrió 2 1|2 puntos más altos, a 150, pero bajó después a 149. Entre las acciones industriales que alcanzaron altas cotizaciones se hallaban General Electric (nuevas), Gotham Silk Hosiery, United Cigars Stores y Vanadium Steel.

NOTICIAS OFICIALES DE LA BOLSA DE AZUCAR

Agosto 14 de 1926.	En.	Lamborn Hutchings & Co. Mzo	Mayo	Julio	Sep.	Dic.
Cierre anterior	2.64	2.66	2.73	2.83	2.43	2.59
Apertura de hoy	—	—	—	—	—	—
Máximo	—	—	—	—	—	—
Mínimo	—	—	—	—	—	—
Cierre de hoy	—	—	—	—	—	—
Toneladas vendidas	—	—	—	—	—	—

PRECIOS DEL REFINO

American	5.80	Atkins	5.80
National	5.80	Mc Cahan	5.80
Arbuckles	5.70	Penna	5.80
Warner	5.80	Henderson	5.80
Federal	5.70	Colonial	5.80
Savannah	5.80	Godchaux	5.80

TOTAL EXPORTADO	Toneladas	TOTAL PRODUCIDO	Toneladas
1926	2.748.614	1926	4.876.803
1925	3.413.586	1925	5.008.613

Lamborn Hutching Co.	Toneladas	Guma y Mejer	Toneladas
Arribos	36.971	Arribos	49.742
Exportación	59.415	Exportación	76.405
Existencia	1.142.839	Existencia	1.168.995

MOVIMIENTO DE CRUDOS EN LOS PUERTOS DEL ATLANTICO

Arribos	67.983	Arribos	55.182
Exportación	73.000	Exportación	58.000
Existencia	317.617	Existencia	227.379

Azúcar en almacenes afianzados en New York ... 1.245.703 sacos

Cotización de valores azucareros

	Abre	Máximo	Mínimo	Cierre
American Sugar Refining	74¼	74¼	74¼	74¼
Cuban Cane, preferidas	39⅛	40¼	39	40¼
Cuban American Sugar, comunes	26⅛	26⅛	25	25
Cuba Company	50½	50½	50½	50½
Porto Rico Sugar	112¼	112¼	112¼	112¼
American Beet Sugar	—	—	—	—
Cuban Cane comunes	9½	9⅞	9½	9⅞
Great Western Sugar	—	—	—	—
Punta Alegre Sugar	35¾	36	35¾	36
Cuban American Sugar, preferidas	—	—	—	—
Manati Sugar	—	—	—	—

VENTA DE ACCIONES AZUCAREras

Cuban Co. comunes	1,500	South Porto Rico S. C.	1.600
Cuban Cane comunes		Punta Alegre S. C.	500
Cuban Cane preferidas	800	American Sugar R. Co.	700
Cuban American S. Co.	700		

COTIZACION DEL PLATANO

NUEVA YORK, agosto 14.— (A. P.)—Cerca de 7.850 racimos de plátanos de Jamaica, del vapor "Annetta", se vendieron ayer como se expresa:

Racimos de 9 manos, escogidos, de $1.60 a 2.30; de 8 manos, escogidos, de 1.12 a 1.42; de 7 manos, escogidos, de 0.75 a 1.07; de 9 manos, rezagos, de 0.70 a 1.05 1|2; de 8 manos, rezagos, de 0.60 a 0.67; de 7 manos, rezagos, de 0.32 1|2 a 0.50 y de 6 manos, rezagos, de 0.17 a 0.30.

NOTAS DE WALL STREET

NUEVA YORK, agosto 14.— (A.—P.)— El lunes próximo se ofrecerá por un sindicato presidido por Speyer and Company una emisión de cinco millones y medio de pesos de la Havana Electric Railway Company, en bonos amortizables en veinticinco años, al 5 1|2 por ciento de interés. El precio que se ofrecerá será de 92 y cada bono llevará una garantía para 25 años, autorizando al tenedor para adquirir 23 acciones comunes a 45 pesos cada una.

—En esta semana se han hecho embarques de oro a Alemania por siete millones y medio de pesos, subiendo los embarques durante el movimiento presente a diez millones de dólares.

—La Southern California, Edison Company ha inaugurado la turbina de vapor más grande al Oeste de las Montañas Rocallosas, con una capacidad de 50.000 kilowats. El nuevo generador está en la Estación Long Beach de la compañía.

EQUIPO COMPLETO PARA TEJARES

Tenemos en stock, acabado de fabricar, un equipo completo para la fabricación de losetas, con capacidad para veinte mil losetas diarias, adaptable a tubo hasta de ocho pulgadas de diámetro, y compuesto de

BOCOY,
MEZCLADORA,
DOS MOLINOS y
SU CORTADORA.

También tenemos bases para piedra esmeril montadas sobre cajas de bolas.

CASTELLO Y MENENDEZ
ARANGO Y GUASABACOA
LUYANO — TELEFONO I-5304

6992 1d-25. DEDALCIO.

AVISO AL COMERCIO

Por este medio ponemos en conocimiento de nuestros relacionados haber liquidado y cerrado la Sucursal que teníamos en San Juan y Martínez, y haber vendido al señor Pedro Carballés Fernández nuestro establecimiento "El Oeste", que poseíamos en la ciudad de Pinar del Río.

Si por cualquier error u omisión existe alguna cuenta pendiente a nuestro cargo, rogamos la envíen seguidamente al cobro.

M. FERNANDEZ Y Cía.
MARTI 129.—PINAR DEL RIO

1d 15

VALORES DE NEW YORK

BONOS
4.043.000

ACCIONES
1.192.600

CHEQUES
840.000.000

BOLSA DE NEW YORK

FERROCARRILES	
Atch Top and Santa Fe	149
Atlantic Coast Line	225.1|4
Baltimore and Ohio	104.1.8
Canadian Pacific	165
Chesapeake and Ohio Ry.	148.7|8
Chi.-Gt West, com	96
Chi-Gt West, pref	25
Chic. and N. W.	75.7|8
San Paul, com.	13.5|8
San Paul, pref.	23
C. Rock I. and P.	59.1|4
Delaware and Hudson	169
Del: Lack West	—
Erie	34.1|8
Erie First	—
Grea Northern	75.1|4
Illinois Central	123.3|4
Kansas City Southern	45.3|8
Lehigh Valley	—
Louisville and Nash	—
Mo. Kan and Tex., com.	37
Mo. Kan and Tex., pref	92
Missouri Pacific Railway	38.3|4
Missouri Pacific pref	90.7|8
N. Y. Central and H. River	133.3|4
N. Y. N. H. and H	46.1|8
N. Y. Ont. West	—
Nickel Plat com	—
Norfolk and Western Ry	164.1|8
Northern Paccific	75.3|4
Pensylvannia	54.3|4
Pere Marquete	99.3|4
Titts W. Wa.	—
Reading	95.7|8
St. Louis and St. Francisco	96.1|4
St. Louis and Southwestern	—
Seaboad ar Line, co m.	34.3|4
Seaboad ar Line, pref.	—
Southern Pacific	106.3|4
Southern Railway	120.7|8
Texas and Pac	56
Union Pacific	157.3|4
Wabash, com.	46.1|4
Wabash, pref.	75.1|2
Western Pacific, com	—
Western Pacific, pref.	—
Wheel and Lake Erie, com	24.1|2
Wheel and Lake Erie, pref.	—
EQUIPOS	
American Car Foundry	101
American Brake Shoe	147
American Locomotive	105
Baldwin Locomotive Works	121.5|8
Gen Rail Sig.	89.1|4
N. Y. Air Brake	42.1|2
Pullman	177.1|2
Westinhouse Air Brake	134
MOTORES	
Chandler Mot	—
Chandler Mot, pref	—
Chrysleren	37.1|2
Fed Mot. Tr.	32.1|2
Dodge Motors, co m.	31.3|8
Dodge Motors, pref	—
General Motors	211
Hudson Motor Co.	68.3|4
Hupmovile	25.5|8
Jardan Motors	24.1|4
Macks Trucks Inc	131.1|4
Moon Motor	—
Nash	57.1|4
Packard Motors	37.3|8
Paige	—
Pierce Arrow, com	30.5|8
Studebaker Corp	54.3|4
White	62.1|2
Willys-Over	28
Idem idem, pref.	—
Yellow Truck	32.1|4
ACCESORIOS	
Am. Bosch Mag	18.5|8
Briggs Body	28
Elec. Stor. Bat.	—
Gabriel Snubbers	—
Hayes Wheel	—
Motor Wheel	—
Stewart Warner	75.3|4
Timken Roller Bear Co	61.1|8
ACEROS	
Am. Steel Fou.	45.1|4
Bethlehem Steel	47.5|8
Colo F. and I	45.1|4
Crucible Steel	75
Gulf States Steel	74
Republic Iron and Steel	61.7|8
Sloss-Cheffield	139
United Alloy	—
U. S. Steel	156.1|8
Vanadium	40.1|2
Youngstown	93.3|4
Allied Chemical	132.3|4
Intern. I. Tel. and Tel	—
AZUCAR	
American Beet Sugar	—
American Sugar Ref. Co.	74.1|4
Cuban Cane Sugar, com.	9.7|8
Cuban Cane Sugar, pref	40.1|4
Cuban American Sugar New	26.1|8
Cuba Company	50.1|2
Manatí	—
Punta Alegre Sugar	36
Puerto Rico Sugar	114.1|4
MARINA	
American Internacional	—
Atlantic Gulf and West I	—
United Fuit	—
METALES	
American Smelting Ref	149.1|4
Anaconda Copper Mining	50.3|4
Cerro de Pasco	71.3|4
Chile Copper	—
Kennecott Copper	57.3|4
EFECTOS DE CUERO	
Central Leather	—
TIENDAS Y ALMACENES	
American Woolen	26.1|2
Kreske (S. S.)	—
Macy's	114.1|4
Mongomey Ward	72
Sears Roebuck	57.5|8
Woolworth	168
Allis Chalmers	92.1|2
American Can	61.1|4
American Safety Razor	69.1|2
Burrougs Add. Mach.	—
Case Thresh Mach	164.1|4
Congoleum-Nairn	23.1|4
Continental Can	84
General Electric	95.1|2
Inter. Business Machine	—
Int. Cement	—
International Combustion	57.3|8
Int. Harvester	132.1|2
International Paper	55
Owens Bottle	—
Phila Readin C. and I	39.1|2
Radio	43.7|8
Remington	119.1|2
Savage Arms	—
Union and Paper	—
U. S. Cat Iron Pipe	242
Westinhouse	70.3|8
Worthington Pump	—

ANCHOAS EXQUISITAS
Palacio de Oriente
ANTONIO ALONSO, Hijos. Vigo, España

INFORMACION MERCANTIL DEL PUERTO

REGISTRO DE BUQUES PARA LA EXPORTACION

Vapor americano "Heredia", para Cristóbal.
Vapor americano "San Mateo", para Puerto Limón.
Vapor americano "Parismina", para New Orleans.
Vapor americano "Pastores", para Cristóbal.
Vapor americano "Turrialba", para Cristóbal y escalas.
Vapor americano "Abangares", para New Orleans.
Vapor americano "Monterrey", para Nueva York.
Vapor inglés "Toloa", para New York.
Vapor americano "Siboney", para New York.
Vapor americano "México", para Tampico y escalas.
Vapor americano "W. D. Munson", para New Orleans.
Vapor noruego "Frost", para San Francisco.
Vapor americano "Antiestan", para Filadelfia.
Vapor noruego "Vinland", para Buenos Aires.
Idem holandés "Spaarndam", para Veracruz.

BUQUES ATRACADOS

Vapor noruego "Niuland", en San Francisco.
Vapor holandés "Spaarndun", en Machina.
Vapor americano "Rushville", en Munson Terminal.
Vapor belga "Bruges", en Machina.

MOVIMIENTO DE EXPORTACION

TABACO

Vapor americano "Orizaba", para New York:
Torres Gener Hno. Park Tilford (N. Y.): 2 cajas con 60,000 tabacos.
Idem Knight Bros (Londres): 2 idem con 12,000 tabacos.
Idem M. C. (Liverpool): 10 cajas con 1,000 libras picadura.
Idem L. M. (Genova): 15 cajas con 1,500 libras picadura.
Idem E. M. (Havre): 16 cajas con 1,000 idem idem.
Sidney Rotchild (Alemania): 29 tercios tabaco.
V. Barba. Orden (Alemania): 530 tercios idem.
Hijos de D. Montero. Orden: 33 id. 8 barriles idem.
Orden: 66 tercios; 20 pacas; 41 barriles.
Vapor francés "Espagne", para Europa:
A. Montpellier. Orden: 1 caja con 175 tabacos.

AZUCAR

Vapor americano "J. R. Parrott", para Key West:
Central Hershey: 4.800 saquitos azúcar refino.
Vapor americano "Atenas", para Cristóbal:
United Fruit Co. Same: 60 sacos azúcar turbinada.
Vapor americano "Orizaba", para New York:
Central Vizcaya: 1,700 sacos azúcar centrífuga.

RON

Vapor holandés "Spaarndam", para Veracruz:
Compañía Ron Bacardí. R. de Castro: 15 cajas ron.
Idem J. M. G.: 30 idem idem.
Idem Cuervo y Guerra: 25 idem idem.
Idem Calderón: 25 idem idem.

VEGETALES

Vapor americano "Orizaba", para New York:
A. Cejudo. Orden: 90 bultos plátanos; 34 idem yuca y malanga.
Vapor americano "Gov. Cobb", para Key West:

MIEL

Vapor americano "Antiestan", para Filadelfia:
North American Trading: Orden: 1.000,000 galones de miel.

HILO

Vapor noruego "Vinland", para Buenos Aires.
Compañía Cubana de Jarcia. Orden: 8,000 bultos hilo de jarcia.

ESPONJAS

Vapor francés "Espagne", para Europa:
V. Pereda: 25 pacas esponjas.
J. M. Fernández: 15 idem idem.
Vapor americano "Orizaba", para New York:
J. Bloch: 22 pacas esponjas.
J. M. Fernández: 15 idem idem.
Vapor americano "Orizaba", para New York:
J. Bloch: 22 pacas esponjas.
V. Pereda: 84 idem idem.

AGUACATE

Vapor americano "Gov. Cobb", para Key West:
A. Cejudo: 1,500 huacales aguacate.
Vapor americano "Cartago", para New Orleans:
A. Cejudo: Orden: 1,600 huacales aguacate.
Vapor americano "Orizaba", para New York:
L. E. Gwinn. H. B.: 80 cajas aguacate.
A. Cejudo: 720 bultos idem.

PIÑA

Vapor americano "Orizaba", para New York:
A. Cejudo: 900 huacales piña.
Vapor americano "Gov. Cobb", para Key West:
A. Cejudo: 300 huacales piña.
Vapor inglés "Ebro", para Valparaíso:
B. G. de Torres para J. Fernández (Chole): 200 huacales piña.

MANIFIESTO DE CABOTAJE

Manifiesto del vapor cubano "EUSEBIO COTERILLO", Capitán Clavijo, procedente de Santiago de Cuba y escalas y consignado a la Empresa Naviera de Cuba:

De Santiago de Cuba:

Co. Armour de Cuba: 100 tercerolas manteca.
Nueva Fábrica de Hielo: 700 barriles botellas vacías.
Universal Comercial Co.: 200 garrafones ron.
Suero y Co.: 100 sacos café.
Llopart y Santamaría: 50 id idem.
Suárez Tous y Co.: 50 idem idem.
Alonso y Co: 25 idem idem.
Jacob Dold Packing: 40 cajas jamones.
Co. Ron Bacardí: 55 idem ron.
Crusellas y Co.: 15 idem accesorios.
Y Quesada Hno.: 2 cajas lámparas de metal.
Walter y Cendoya: 8 huacales acumuladores; 1 caja maquinaria.
Yan Cheeng: 3 cajas quicalla.
J. Calle y Co.: 11 cajas sidra.
United States Rubber Co.: 1 goma.
F. Fernández: 4 tinas plantas vivas.
José R. Pages: 1 caja crema de mango.
F. Mantilla: 4 tercios tabaco.
Co. Cigarrera Díaz: 1 caja cigarros.
T. F. Turull: 2 cajas colores.
National Paper: 1 caja maquinaria.
Cuba Industrial: 5 cajas agua mineral.
A. Ramay: 1 hucal balandros.
Stak Yne: 3 cajas efectos.
West India Oil R. Co.: 156 barriles; 3 tambores vacíos.
Laffe Rod Co.: 9 fardos trapos.
Excelsior Musical: 1 piano.
González Hno.: 5 bultos loza.

TRASBORDO DEL VAPOR "JULIAN ALONSO" DE GUANTANAMO

Ramón Larrea: 50 sacos café.
Jover y Co.: 39 idem idem.
J. Varela: 56 idem idem.
J. C.: 38 idem idem.
Llopart y Santamaría: 50 idem idem.
Ambrosía Industrial: 4 cajas galletas.
Henderson Aguirre y Co.: 1 goma.
A. Infiesta: 1 fardo camisas.
Cuban Air Products: 8 cilindros vacíos.
Fork Shepley Co.: 4 idem idem.
Empresa Naviera de Cuba: 1 caja salchichón.

De Ensenada de Mora:

Cuban Air Products Co.: 4 cilindros vacíos.
West India Oil R. Co.: 10 tambores idem.
York Shipley: 1 idem idem.

De Manzanillo:

La Nacional: 3,750 atados maderas.
Ramón Escauride Hno.: 377 idem idem.
The Royal Bank Canada: 850 idem idem.
M. de la Vega García: 4 cajas galletas.
Mourlee Roud: 5 cajas vermouth.
J. Astorqui y Co.: 1 caja víveres.
Ramón Larrea: 2 cajas pimentón.
J. Serano: G-2 paquetes efectos.
Marcelino García: 1 lata almendras.
Fernández Castro y Co.: 1 atado papel.
Co. Cubana Cemento El Morro: 22 atados sacos vacíos.
West India Ooi R. Co.: 50 bultos envases idem.
La Tropical: 47 barriles botellas idem.
La Polar: 3 idem idem.
J. M. Caballero: 7 bocoyes ron.

De Cienfuegos:

Dr. Felipe Silva: 1 yate de vela; 1 caja enseres.
L. L. A.: 1 caja caudales.
A. García: 4 huacales maletas.
González Ferrer y Co.: 2 sacos garbanzos; 1 caja mostaza.
Ramón Romero: 1 piano.
M. Trelle: 45 sacos cueros.
Cortada y Co.: 7 idem idem; 4 id. tarros.
La Tropical: 24 sacos botellas vacías.

Para Nuevitas:

Gutiérrez y Co.: 5 cajas chorizos.
Manifiesto del vapor cubano "GIBARA", Capitán Fernández, procedente de Santiago de Cuba y escalas y consignado a la Empresa Naviera de Cuba:

De Santiago de Cuba:

Empresa Naviera de Cuba: 1 guarafón vacío; 1 saco frijoles; 1 caja efectos; 1 fardo azúcar; 2 anafes.
Co. Cubana de Cemento El Morro: 7 fardos sacos vacíos
Angel García: 5 cajas quesos.
J. Aristiguieta: 4 cajas loza.
Banco Nacional de Cuba: 1 caja libros.
Morgan M. Avoy: 1 caja artículos de hierro.
H. Felman y Co.: 2 atados tejidos.
A Fu.: 1 idem quincalla.
José R. Fage: 1 caja crema de mango.
Co. Tabacalera: 1 idem tabacos.
Co. Ron Bacardí: 10 idem anis, 1 hucal pipitas vacías.
Florentino Mantilla: 6 tercios tabaco en rama.
E. Casteleiro: 11 sacos café.
United States Rubber Co.: 51 gomas de uso.
Walter y Cendoya: 4 cajas herramientas; 1 paquete aces.
A. Montaña: 105 sacos cocos.
Cuban Carbónic: 42 cilindros vacíos.

De Guantánamo:

González Tejeiro y Co.: 1 caja sardinas.
Co. Cubana de Cemento El Morro: 14 lios sacos vacíos.
West India Oil R. Co.: 5 barriles hierro vacíos.
F. Muñoz: 157 bolos majagua.

De Baracoa:

Jefe Departamento Administración: 1 caja máquina escribir.
Pablo Krebs: 1 fardo herramientas.
Turo y Co.: 1 caja calzado.
Fraga y Romero: 1 caja efectos.
J. Berndes y Co.: 1 caja compresor.
González Ferrer: 2 cajas; 1 barril frutas.
Co. General de Comisiones: 1 hucal vacío.
Sola Armada y Co.: 50 sacos cacao.

De Antilla.

West India Oil R. Co.: 129 bultos envases vacíos.

De Holguín:

Suárez Ramos y Co.: 650 sacos frijoles negros.
Cuban Carbonic: 1 cilindro vacío.
P. A Wills: 1 caja herramientas.
Co. Cubana de Cemento El Morro: 5 lios sacos vacíos.
J. Palacio y Co: 2 fardos lona.
Pedro P. Morera: 1 pipote envase vacío.
West India Oil R. C.: 11 bultos envases vacíos.

De Gibara:

Empresa Naviera de Cuba: 1 caja efectos.
J. H. Beola: 1 piano.
Jefe Laboratorios: 1 caja muestras.
Alvarez y Co.: 1 fardo suela.
National Paper T. Co.: 1 paquete cuchillas.
C. García Moya: 1 caja impresos.
R. Pascual: 1 caja cubiertos.
Yan Cheong: 1 caja quicalla.
La Ambrosía Industrial: 1 caja galletas.
Rafael Luque: 1 caja efectos.
V. Noste Co.: 1 máquina de escribir.
A. Marcé: 1 caja salchichón.
Orden: 10 idem idem.
United States Rubber Co.: 4 gomas de uso.

BANCO DEL COMERCIO

Tipos de cambio	Venta m. o.
New York cable	5 |64 P.
New York vista	1 |16 P.
Londres cable	4.86 ½
Londres vista	4.86 ¾
Londres 60 d|v	—
París cable	2.74
París vista	2.73
Madrid cable	15.28
Madrid vista	15.27
Suiza cable	19.36
Suiza vista	19.35
Milán (Italia) cable	3.31
Milán (Italia) vista	3.30
Bélgica cable	2.74
Bélgica vista	2.73
Holanda cable	40.24
Holanda vista	40.22
Hong Kong cable	—
Hong Kong vista	—

Habana agosto 14 de 1926.

MERCADO DE BONOS

BONOS CUBANOS

NUEVA YORK, agosto 14. (A. P.)	Alto	Bajo	Cierre
Cuba 5 1|2 s. 1953			101¼
Cuba Ex. 5 s. 1904	100⅝	100½	100½
Cuba Ex. 5 s. 1949			100⅝
Cuba Ex 4½ s. 1949			95
C. Railroads 5 s 1952			95
Hav. Elec. 5 s 1952			97⅞

VALORES AZUCAREROS

NUEVA YORK, agosto 14. (A. P.)	Alto	Bajo	Cierre
American Sugar Ventas 700	74¼	74	74¼
C. A. Sugar. Ventas 1,100	26⅜	25⅞	26¼
C. Cane Sugar. Ventas 2,000	9⅞	9½	9⅞
C. Cane S. pf. Ventas 2,100	40½	39	40½
P. Alegre Sug. Ventas 400	36½	35½	36½

BONOS DE LA LIBERTAD

NUEVA YORK, agosto 14. (A. P.)	Alto	Bajo	Cierre
3 1|2	101.4	101	101.14
1o. 4 s	—	—	—
2o. 4 s	—	—	—
1o. 4 1|4	101.25	101.25	101.25
2o. 4 1|4	100.23	100.21	100.22
3o. 4 1|4	101.3	101.3	101.3
4o. 4 1|4	102.8	102.4	102.5
U. S. Try 4 s	103.14	103.14	103.14
U. S. T. 4 1|4	107.15	107.13	107.15
U. S. T 3 3|4	101.9	101.9	101.9
In Tel. and Tel. Company	118	118	118

BONOS INTERNACIONALES

NUEVA YORK, agosto 1. (A. P.)	Alto	Bajo	Cierre
Burdeos 6 % 1919	86	86	86
Lyon 6 por 100 1919			86
Marsella 6 % 1919			86
Alemania 7 % 1949	105⅛	105	105⅛
Francia 7 % 1949	91⅜	91¼	91¼
Holanda 6 % 1904			104
Argentina 6 % 1957	99	99	99
Chile siete % 1942	100	100½	100½
Checo - Eslovaquia ocho ¾ 1951	103½	103½	103½

PLATA EN BARRAS

NUEVA YORK, agosto 14. (A. P.)
Plata en barras ... 62

BOLSA DE MADRID

MADRID, agosto 14. (A. P.)
Las cotizaciones del día fueron las siguientes:

	Pesetas
Libra esterlina	31.92
Franco	0.18.10

BOLSA DE BARCELONA

BARCELONA, agosto 14. (A. P.)
El dollar se cotizó a 6.55 pesetas.

BOLSA DE PARIS

PARIS, agosto 14. (A. P.)
Los precios estuvieron hoy irregulares en la Bolsa.

	Francos
Renta del 3 por 100	49.80
Cambios sobre Londres	177.50
Empréstito del 5 por 100	53.40
El dollar se cotizó a	36.55

BOLSA DE LONDRES

LONDRES, agosto 14 .(A. P.)
En esta Bolsa se cotizaron hoy los siguientes valores:

Consolidados por dinero	55¼
United Havana Railway	74¾
Empréstito Británico del 5 por 100	101¼
Empréstito Británico del 4 1|2 por 100	95⅝

MERCADO DE VIVERES

NUEVA YORK, agosto 14. (A.P.)
En este mercado se cotizaron hoy los siguientes artículos:
Trigo número 2 rojo de invierno, por bushel 1.45 7\|8.
Trigo número 2 duro de invierno, por bushel 1.52 3\|8.
Maíz para la exportación, por bushel 93 1\|2.
hel 93 1\|2.
Centeno número 2 por bushel a 112.
Avena blanca por bushel de 0.50 a 0.54 1\|4.
Aceite óleo por libra de 10.75 a 11.00.
Grasa amarilla por libra 7.75
Aceite semilla de algodón, libra a 12.25.
Papas número 1 por barril de 2.75 a 4.00
Frijoles por libra 9.10.
Afrecho f o b Minneapolis por tonelada de 22.00 a 23.00.
Harina de primavera por barril de 8.10 a 8.50.
Heno número 2, por tonelada, de 28.00 a 29.00.
Manteca refinada por libra 16.95.
Cebollas número 1 por bushel de 0.75 a 2.25.
Bacalao por libra de 8.50 a 10.00.
Arroz por libra de 8.00 a 8.50.

CAMBIOS

NUEVA YORK ,agosto 14. (A. P.)
INGLATERRA: Libra esterlina: Par 4.86⅝ por soberano.
Demanda ... 4.85 ⅝
Cable ... 4.86
Sesenta días ... 4.81 ⅝
ESPAÑA: Par 19.3 centavos por peseta.
Demanda ... 15.25
FRANCIA: Par 19.3 centavos por franco.
Demanda ... 2.73
Cable ... 2.74
SUIZA: Par 19.3 centavos por franco.
Demanda ... 19.33
BELGICA: Par 19.3 centavos por franco.
Demanda ... 2.70
ITALIA Par 19.3 centavos por lira.
Demanda ... 3.28 ½
Cable ... 3.29 ½
SUECIA: Par 26.8 centavos por corona.
Demanda ... 26.76
HOLANDA: Par 40.2 centavos por florín.
Demanda ... 40.09 ½
GRECIA: Par 19.3 centavos por dracma.
Demanda ... 1.10
NORUEGA: Par 26.8 centavos por corona.
Demanda ... 21.92
DINAMARCA: Par 26.8 centavos por corona.
Demanda ... 26.55
CHECOESLOVAQUIA: Par 20.3 centavos por corona.
Demanda ... 2.96
YUGOESLAVIA: Par 19.3 centavos por dinar.
Demanda ... 1.76 ¾
RUMANIA: Par 19.3 centavos por lei.
Demanda ... 0.46
POLONIA: Par 19.3 centavos por zloty.
Demanda ... 11.25
ALEMANIA: Par 23.82 centavos por marco.
Demanda ... 23.80
AUSTRIA: Par 1.07 centavos por chelín.
Demanda ... 0.14.125
CHINA: Par $1.0278 por tael.
Demanda ... 68.62 ½
JAPON: Par 49.8 centavos por yen.
Demanda ... 48.00
ARGENTINA: Par 2.44 centavos por peso.
Demanda ... 40.43
BRASIL. Par 32.5 centavos por mil reis.
Demanda ... 15.43
MONTREAL: Par 100 centavos por dollar.
Demanda ... 100.5/32

INTERNATIONAL TELEPHONE

Rights o derechos de suscripción

Pregúntenos precios antes de venderlos

COMPRAMOS

Bonos de todas clases

Los Mejores Precios en Plaza

E. Taboada.—J. M. Capmany

(Miembros de la Bolsa de la Habana)

Banco del Canadá — Departamento 306. — Teléfono A-4777.

MERCADO DE LA HABANA

COTIZACION OFICIAL DE LA BOLSA DE LA HABANA

Agosto 14 de 1926.

BONOS Y OBLIGACIONES INSCRIPTOS EN LA BOLSA DE LA HABANA
Valor: $82.892.520 00

	Capital	Interés	Cupón	COTIZACION Comp.	Vend
R. Cuba 1904 Speyer	$35.000.000	5 %	M S	103	—
R. Cuba 1905 D. I.	11.169.800	5 %	M N	96	—
R. Cuba 1930, 4 1|2	16.500.000	4 %	F A	94	—
R. Cuba 1914 Morgan	10.000.000	5 %	F A	99	—
R. Cuba 1917 Puertos	7.000.000	5 %	M N	97	—
R. Cuba 1923 51|2	50.000.000	5½ %	E15J15	102	104
A. Habana la. hip.	6.183.000	6 %	E.A.J.O	101	—
A. Habana 2a. hip.	2.655.000	6 %	E.A.J.O.	100½	—
Banco Territorial	4.000.000	6 %	E J	—	—
Calzado	400.000	8 %	J D	—	—
Cerv. Internacional	2.000.000	7 %	E J	104	—
Ca. Az. Ciego de Avila	700.000	6 %	Mz. 30	—	—
Acueducto Cienfuegos	1.500.000	7 %	J D	—	—
Ca. Curtidora	200.000	6 %	J D	40	—
Gas y Electricidad	4.000.000	6 %	J D	106	—
F. C. Gibara	349.000	8 %	F A	—	—
H. Electric (Cons.)	8.972.561	5 %	F A	98¾	103
H. Electric (H. g.)	25.000.000	5 %	M S	104½	107¼
Ca. Licorera	2.500.000	7 %	A y O	25	50
Manufacturera	2.600.000	6 %	A y O	—	—
Matadero Industrial	500.000	6 %	F A	—	—
Nacional de Hielo	300.000	8 %	J D	—	—
N. F. de Hielo (bonos)	3.000.000	6 %	J D	102	—
N. F. de Hielo (obligs.)	3.000.000	7 %	J D	101	—
F. C. Noroeste	3.000.000	6 %	E J	—	—
Papelera serie A	500.000	8 %	F15A15	100	105
Papelera serie B	800.000	8 %	M N	55	58
Eléctrica Santiago	1.500.000	6 %	E J	—	—
Teléfono	2.000.000	5 %	E J	92½	—
Teléfono (Conv. Col.)	2.500.000	5 %	E J	—	—
F. C. Unidos	3.830.000	5 %	E J	79	89
Ca. Urbanizadora	2.000.000	8 %	D.M.J.S.	—	—
Metropolitana	1.200.000	7 %	E J	100¼	103¾
Jarcia Matanzas	500.000	6 %	M S	99¼	103

ACCIONES

Valor inscripto: $283.014,800.00

	Capital	COTIZACION Comp.	Vend.
Compañía Cubana de Accidentes	$ 250.000	—	—
Banco Agrícola de Puerto Príncipe	320.000	—	—
Banco Territorial de Cuba	5.000.000	—	—
Banco Territorial de Cuba (benef.)	5.000.000	—	—
Calzado, preferidas	400.000	—	—
Cervecera Internacional (prefridas)

FINANZAS

EL TABACO A MAQUINA

El señor Enrique Berenguer, uno de nuestros hombres de negocios de mayor solvencia moral y económica, nos remite, para su publicación copia de la carta que ha dirigido al Gobernador de la Provincia en relación con el tabaco fabricado a máquina; industria objeto de ojeriza por elementos que al parecer no han estudiado a fondo el problema.

A reserva de dedicar al asunto detenido estudio, probatorio del infundado prejuicio con que ha sido recibida esta nueva industria que cubre un deficit industrial, sin lesionar intereses, insertamos la carta del señor Berenguer que, por otra parte, solo tiende, por lo que de su lectura se desprende, a impedir que la politequería electoral se entremezcle en la cuestión.

La carta del señor Berenguer dice así:

Habana 13 de Agosto de 1926.

Sr. Gobernador de la Provincia.

Señor:

El que suscribe, Enrique Berenguer y Bosque mayor de edad, cubano, en nombre de la Compañía Tabacalera Nacional Habana, S. A. de la que soy presidente y en el mio propio, a usted respetuosamente vengo a exponer:

Que enterado por los periódicos, que en el día de hoy le visitará una comisión de Alcaldes de esta Provincia para exponer ante usted su queja y protesta contra la adopción de "máquinas" para fabricar tabacos, y siendo esta Compañía que yo presido la que usa dichas máquinas en la elaboración de sus tabacos, deseo hacerle una exposición de hechos, con el fin de que esté usted enterado de lo que representan para el futuro industrial de Cuba, el uso de esas máquinas.

Podría extenderme largamente en consideraciones históricas y demostrarle hasta la exageración, que en ningún país del mundo la conversión de una industria manual en mecánica, ha proporcionado la muerte de la industria objeto de la variación y modernización de su sistema; podría también demostrarle que los países que marchan a la cabeza del mundo industrial y agrícola, son los que usan con profusión los medios mecánicos para el desarrollo de sus actividades; podría formularle un estado comparativo del progreso alcanzado por aquellos países que han adoptado maquinaria, y la regresión y estancamiento de los que por el contrario han seguido los métodos antiguos de industrias manuales, que no pueden competir con las mecánicas; podría también tratarle de los jornales de los obreros de las industrias manuales y el de los que trabajan en las industrias mecánicas y observaría la ventaja a favor de éstos; podría señalarle numerosos tratados contestes que en que la mecánica aplicada a la industria, es la que ha contribuido en mayor grado a humanizar el trabajo del hombre y está considerada en todos los países civilizados, como la mejor ayuda del obrero; podría decirle tantas cosas sobre el particular, extraidas de obras de pensadores, que han estudiado muy profundamente el difícil problema del trabajo humano, pero estimo que ello no es necesario apuntarlas en este pequeño trabajo, hecho con cierta precipitación, y porque usted señalado por la voluntad del pueblo para gobernarlo, estimo estará mejor informado que yo de esos particulares, que forman parte de la ciencia del gobierno de un país y estimo que su espíritu moderno y progresista no se pronunciará caprichosamente en contra de lo que todos los países estiman lo mas beneficioso a sus altos intereses generales; la Mecánica Industrial, que ha creado países tan prodigiosamente grandes como los Estados Unidos de América.

Desgraciadamente, en Cuba, la industria de fabricación de tabacos, lejos de aumentar, como han aumentado todas las demás industrias nacionales, ha disminuido y tiende a disminuir mas aun; el problema no es complejo y sus causas están a la vista del más simple observador. En primer lugar, en los Estados Unidos, uno de los principales mercados consumidores de nuestro tabaco torcido, se establecieron numerosas fábricas de tabacos que importando nuestra incomparable hoja, lanzan a su propio mercado tabacos de Habana, de mas o menos autenticidad, pero de precios al alcance de todos los bolsillos, mientras que en Cuba, los obreros de la industria del tabaco, deseando los demás obreros de otras industrias aquí establecidas, ganar mejor jornal, aumentaban el precio de su labor y encarecían el producto para la exportación. En Inglaterra, otro de nuestros buenos mercados, al aumentar el precio del tabaco Habano, se perdieron de venderse los tabacos de 6 peniques y un chelin, vitolas que embarcandose por millones en otra época, proporcionaban trabajo a numerosos obreros; en dicho país se han sustituido esos tipos populares de tabaco Habano, por tabaco de Filipinas, Argelia, Holanda, etc. etc., y otras calidades inferiores. Otros países como España, solamente consumen de Cuba el 4 por ciento del tabaco torcido que importan. Así pues, desgraciadamente, el tabaco cubano, de la Habana, tan ventajosamente conocido y apreciado en el mundo entero, fumado profusamente en tiempos no lejanos, ha quedado convertido hoy en artículo de lujo, en algo que solamente pueden adquirir, por su elevado precio, los privilegiados de la fortuna, que son los menos, en todos los países del mundo.

Mientras que la fabricación de tabacos disminuye en Cuba, aumenta en proporciones alarmantes la exportación del tabaco en rama; dicha exportación no redunda en beneficio de los intereses generales del país, todo lo contrario; puesto que estando beneficiada dicha materia prima en todos los Aranceles de los países que lo adquieren en comparación del tabaco torcido, nos hacen una guerra terrible, ya que en esos países fabrican con nuestro tabaco, o con una proporción de él, tabacos y ponen en sus envases la palabra Habana, bien indicando que son fabricados con tabacos de esa procedencia en todo o en parte, en forma mas o menos que se presta a confusión o bien descaradamente poniendo Habana, solamente, según han denunciado recientemente varios consules cubanos en el extranjero, entre ellos el de Portugal y según ha demostrado en un trabajo que hace poco ha publicado el Jefe de la Sección de Marcas y Patentes de la Secretaría de Agricultura, Comercio y Trabajo, Ingeniero señor Llaguno.

Esta Compañía, que tengo el honor de presidir, ha sido formada por un grupo de cubanos, que conocedores de los verdaderos males que se ciernen sobre la industria de tabaco, ha estudiado las ventajas que podría reportar a Cuba, quizás antes que a sus intereses personales, la implantación de maquinaria moderna para la fabricación de tabacos, que permitiera elaborar buenos tabacos, exclusivamente con nuestra incomparable hoja, al alcance de todos los bolsillos en el extranjero, que intensifiquen de manera ostensible el consumo de habanos, recuperando las vitolas que hemos perdido por su elevado precio y compitiendo, por las ventajas que se obtienen por medio de la elaboración a máquina, con los mismos tabacos domésticos de los Estados Unidos.

Nuestra industria, es industria honrada, de aspiraciones nobles y elevadas, manejada por personas de intachable nombre industrial y comercial, que ha sido establecida al amparo de las Leyes de este país, y entendemos debe merecer del Gobierno el apoyo y protección a que es acreedora.

Damos trabajo honrado, higiénico y bien remunerado a la mujer cubana, tan necesitada de protección; también trabajan en esta Compañía, cubanos, obreros del ramo de la industria del tabaco, puesto que las máquinas tan combatidas, quizás porque no son bastante bien conocidas por los que las atacan no sustituyen todas las operaciones que concurren a la fabricación de tabacos y cuyas operaciones son:

Preparado del tabaco.
Formación de ligas.
Despalilladoras.
Mojado.
Rezagado.
Torcido.
Escogida.
Anillado.
Encajonado.
Fileteado.

También y de manera indirecta, fabricación de envases, de madera, trabajos de imprenta y litografía, etc., etc.

Las máquinas suprimen solamente una operación, que es el torcido, realizándose las demás operaciones con obreros y obreras manuales,

Tendría un vivo placer en que honrara con su visita los talleres de esta Compañía; estoy dispuesto en cualquier momento a acudir a su despacho a darle a usted cuantos datos estime necesarios si los que le expongo resultaran insuficientes o incompletos para que usted aprecie debidamente el carácter y significación de esta industria, y me permito hacerle, para terminar, esta consideración: podemos en Cuba colocarnos en condiciones inferiores a otros países, en lo que a elaboración de tabaco se refiere, dejando de usar máquinas, cuando no está prohibida la exportación de nuestra rama y en Cayo Hueso, Tampa, Ibor City, etc., etc., pueden fabricarlos con nuestra hoja por medios mecánicos, ya que están funcionando actualmente en los Estados Unidos 5,000 máquinas.

Respetuosamente de usted,

(f.) ENRIQUE BERENGUER.

ZAFRA AZUCARERA

MERCADO LOCAL

El Mercado local de azúcar permaneció ayer quieto.

Se exportaron ayer por varios puertos de la República 66.880 sacos de azúcar.

Las exportaciones de azúcar efectuadas por los puertos de la República durante la semana pasada ascienden a 405,891 sacos de los cuales 97.208 sacos fueron para Europa y Oriente.

El mercado de azúcar en New York, cotizó el crudo a 2 15-32 centavos libra costo y flete. Las operaciones efectuadas en dicho mercado durante la semana anterior ascienden a 459,000 sacos de Cuba a 2 15-32 y 2 1-2 centavos libra, costo y flete, y 4.100 toneladas de Puerto Rico a 4.27 centavos libra, costo, seguro y flete.

No obstante las ventas anunciadas, se asegura que fueron unos 700,000 sacos de Cuba, Puerto Rico y Filipinas, para posiciones cercanas.

COLEGIO DE CORREDORES-NOTARIOS COMERCIALES DE LA HABANA

COTIZACION OFICIAL DE AYER 14 DE AGOSTO

Cambios	Tipos
E. Unidos cable	7 |64 P.
E. Unidos vista	5 |64 P.
Londres cable	4.86 ¾
Londres vista	4.86 ⅝
Londres 60 días vista	—
París cable	2.76
París vista	2.75
Bruselas vista	2.70
España cable	15.30
España vista	15.38
Italia vista	3.30
Suiza vista	19.35
Hong Kong vista	53.30
Amsterdam vista	—
Copenhague vista	—
Noruega vista	—
Estocolmo vista	—
Montreal vista	—
Berlín vista	—

Notarios de turno

Para Cambios: Julio César Rodríguez.

Para intervenir en la cotización oficial de la Bolsa de la Habana: Arturo Parajón; Miguel Melgares.

Visto Bueno: Antonio Arcena, Sindico-Presidente; Enrique Portierra, Secretario Contador.

PROMEDIO DE LA COTIZACION OFICIAL DEL PRECIO DEL AZUCAR

MES DE JULIO

1a. quincena	
Habana	2.039957
Matanzas	2.096759
Cárdenas	2.076193
Sagua	2.106944
Manzanillo	2.060807
Cienfuegos	2.091861
2a. quincena	
Habana	2.032649
Matanzas	2.106457
Cárdenas	2.069575
Sagua	2.090970
Manzanillo	2.054154
Cienfuegos	2.084964
Del mes	
Habana	2.036167
Matanzas	2.098496
Cárdenas	2.069358
Sagua	2.098670
Manzanillo	2.057378
Cienfuegos	2.088284

REPUBLICA DE CUBA

EMPRESTITO DE $35.000.000, AL 5%, 1904

AVISO DE AMORTIZACION

Para general conocimiento se avisa por este medio, en nombre del Gobierno de Cuba, que de acuerdo con la cláusula tercera del contrato celebrado en Mayo 11 de 1904 entre la República de Cuba, representada por su Presidente, y Speyer & Co., en virtud de cuyo contrato fueron emitidos, han sido sorteados por Speyer & Co., en su ofcina en la ciudad de New York, ante el señor Felipe Taboada, Cónsul General de la República de Cuba en la ciudad de New York, actuando como agente designado por la República de Cuba y Henry Davison, Notario Público del Condado de New York, los bonos al portador cuyos números se expresan a continuación, para su amortización, a la par y con intereses devengados hasta el día primero de Septiembre de 1926, fecha de pago del próximo cupón, en la cual cesarán de ganar intereses dichos bonos.

SERIE "A" POR $1,000 CADA UNO

28	2374	4768	8473	11916	14644	16988	19389	22213	25432	27351	30616
35	2382	4803	8666	11996	14657	17006	19464	22343	25488	27392	30624
90	2385	4807	8763	12009	14665	17017	19465	22569	25516	27407	30672
95	2422	4820	8764	12129	14809	17020	19466	22603	25546	27412	30684
97	2431	4833	8768	12134	14816	17028	19469	22686	25614	27462	30696
104	2455	4847	8825	12160	14970	17056	19471	22692	25656	27529	30765
308	2457	4848	8834	12330	14998	17074	19479	22803	25658	27530	30771
378	2458	5000	8854	12366	15001	17100	19492	22858	25675	27564	30808
411	2459	5009	8875	12384	15170	17102	19510	22910	25692	27604	30842
412	2461	5012	9041	12385	15190	17115	19576	22924	25702	27676	30861
416	2469	5017	9053	12392	15240	17143	19621	22948	25734	27704	30906
434	2501	5031	9125	12403	15334	17146	19734	22955	25737	27774	30944
467	2511	5120	9183	12407	15437	17243	19766	22998	25779	27827	30963
483	2540	5124	9354	12462	15447	17283	19775	23012	25823	27859	31045
490	2586	5128	9400	12518	15492	17472	19819	23134	25855	27894	31074
504	2588	5185	9406	12535	15524	17499	19837	23229	25934	27961	31075
511	2597	5200	9421	12578	15536	17514	19854	23230	25968	27968	31088
512	2604	5208	9448	12606	15623	17515	19871	23237	25986	27974	31154
516	2617	5285	9488	12614	15630	17516	19926	23249	26008	28018	31181
537	2628	5340	9492	12670	15650	17569	19961	23278	26025	28040	31183
564	2629	5352	9548	12671	15727	17571	20157	23280	26034	28078	31215
581	2642	5356	9564	12767	15816	17572	20208	23351	26049	28081	31251
588	2651	5361	9622	12791	15817	17601	20240	23415	26057	28109	31258
591	2669	5406	9623	12794	15942	17678	20243	23421	26063	28141	31305
611	2691	5407	9633	12812	16020	17819	20288	23447	26085	28217	31362
658	2777	5408	9642	12819	16093	17834	20316	23520	26124	28250	31418
661	2805	5409	9648	12820	16096	17871	20510	23534	26164	28480	31465
714	2840	5456	9737	12846	16120	17872	20512	23549	26169	28485	31571
771	2883	5736	9792	12847	16125	17915	20900	23585	26209	28561	31579
775	2890	5742	9831	12851	16163	17950	21013	23675	26243	28650	31584
782	3002	5779	9927	12943	16178	17965	21028	23801	26350	28663	31600
803	3062	5780	9989	12969	16194	18007	21034	23855	26352	28719	31651
808	3098	5790	10097	12992	16238	18012	21091	24002	26479	28891	31733
849	3100	6172	10219	13027	16269	18014	21092	24008	26500	29032	31740
877	3170	6334	10301	13064	16360	18023	21163	24025	26566	29090	31775
928	3171	6410	10303	13090	16369	18058	21189	24065	26595	29134	31899
935	3288	6420	10375	13147	16370	18087	21231	24109	26599	29172	31916
951	3298	6439	10411	13157	16380	18091	21234	24113	26641	29210	32087
1001	3339	6667	10421	13175	16384	18113	21237	24118	26696	29260	32208
1008	3375	6688	10436	13252	16385	18121	21359	24134	26707	29261	32210
1058	3435	6698	10548	13254	16403	8137	21402	24138	26769	29274	32220
1084	3466	6699	10612	13271	16417	18154	21520	24163	26775	29280	32248
1182	3551	6712	10693	13312	16438	18191	21582	24228	26828	29347	32295
1313	3628	6727	10717	13381	16450	18199	21671	24508	26864	29423	32301
1335	3642	6729	10778	13399	16513	18281	21692	24516	26874	29449	32412
1357	3654	6777	10787	13550	16530	18309	21702	24517	26891	29516	32421
1359	3720	6807	10917	13559	16543	18385	21717	24518	26899	29600	32530
1401	3830	6848	10958	13562	16548	18426	21739	24525	26921	29603	32536
1450	3886	6853	10971	13611	16600	18474	21742	24526	26951	29608	32537
1464	3892	6926	11129	13678	16602	18493	21786	24599	26955	29864	32540
1481	3949	7161	11133	13717	16608	18589	21836	24639	26965	29890	32548
1522	3952	7461	11227	13742	16619	18595	21848	24647	26967	30070	32681
1525	3973	7479	11257	13757	16653	18706	21873	24654	26968	30101	32748
1589	4051	7602	11340	13882	16753	18707	21927	24666	26977	30102	32750
1599	4111	7637	11370	13975	16780	18716	21948	24785	26991	30152	32751
1794	4117	7639	11443	14031	16785	18802	21950	24789	27014	30174	
1918	4212	7739	11639	14058	16804	18822	21953	24794	27055	30376	
2009	4265	7802	11650	14170	16807	18846	21954	24808	27087	30394	
2034	4393	7834	11735	14181	16823	18973	22018	24935	27099	30407	
2043	4473	7837	11746	14198	16850	19031	22020	24938	27106	30413	
2135	4485	7922	11749	14215	16884	19091	22063	24954	27143	30416	
2152	4524	7944	11844	14464	16911	19308	22155	24975	27150	30527	
2235	4584	7992	11849	14533	16914	19340	22165	24991	27164	30536	
2265	4747	8163	11854	14536	16953	19365	22191	24995	27259	30546	
2357	4749	8256	11906	14615	16962	19371	22198	25407	27262	30597	

SERIE "B" POR $500 CADA UNO

34	196	472	844	1324	1451	1690	2030	2861	3141	3574
94	305	538	903	1331	1454	1692	2494	2974	3239	3849
108	315	578	925	1406	1527	1694	2599	3015	3434	3870
124	317	620	935	1412	1581	1715	2752	3027	3445	3905
143	366	675	1071	1424	1599	1785	2771	3057	3494	3925
162	456	766	1290	1432	1686	2019	2774	3101	3518	3989

Los precitados bonos amortizados serán pagados, a la par más intereses devengados, en o después del día primero de Septiembre de 1926, a la presentación y entrega de dichos bonos con todos los cupones que les correspondan que venzan en o después de Septiembre primero de 1926, en las oficinas de:

SPEYER & Co. . . . . NEW YORK.
J. H. HENRY SCHRODER & CO. . . . . LONDRES.
LAZARD SPEYER-ELLISSEN. . . . . FRANKFORT-ON-MAIN.
DEUTSCHE BANK. . . . . BERLIN.
CREDIT LYONNAIS. . . . . PARIS.
ó BANCO DEL COMERCIO . . . . . HABANA.

Dichos pagos se realizarán en la moneda en la cual dichos bonos y los intereses sobre los mismos son pagaderos en las ciudades donde sean respectivamente presentados, con arreglo a los términos de dichos bonos.

A la presentación y entrega en las oficinas de SPEYER & CO., en la ciudad de New York, de los bonos nominativos para el canje de los cuales se encuentran reservados bonos numerados al portador, se pagará una suma del capital de esos bonos que sea equivalente al valor de los bonos al portador sorteados y los intereses devengados hasta Septiembre primero de 1926.

Dichos bonos al portador sorteados y los bonos nominativos o fracción de bonos nominativos, para el canje de los cuales se reservan bonos al portador sorteados, cesarán de devengar intereses desde la fecha fijada para su amortización según consta en el aviso precedente.

Los siguientes bonos amortizados en Septiembre primero de 1925 no han sido presentados aún para su pago:

SERIES "A" POR $1,000 CADA UNO

3195	7863	8393	10579	14049	18060	21557	23730	28136	30912
3509	7908	9975	12789	14120	18573	21651	26817	28742	32706
3510	8035	9976	12924	14985	18649	21670	26897	29707	
4766	8119	9986	13721	17709	20507	23604	27878	30813	

SERIES "B" POR $500 CADA UNO

1211 1876

Estos bonos dejaron de devengar intereses desde Septiembre primero de 1925.

SPEYER & CO.

Fechado en New York, Julio 24, 1926.

COTIZACION OFICIAL DEL PRECIO DEL AZUCAR

Deducidas por el procedimiento señalado en el apartado quinto del decreto 1770

Habana	2.169231
Matanzas	2.173750
Cárdenas	2.179183
Sagua	2.210962
Manzanillo	2.163799
Cienfuegos	2.195569

EXPORTACION DE AZUCAR

Las exportaciones de azúcar reportadas en el día de ayer por las aduanas en cumplimiento de los apartados primero y octavo del decreto 1770, fueron las siguientes:

Aduana de Nuevitas: 26,500 sacos. Destino: Queenstown.

Aduana de Nipe: 27,000 sacos. Destino: Filadelfia.

Aduana de Guantánamo: 13,300 sacos. Destino: Inglaterra.

MERCADO DE ALGODON

Al cerrar ayer el mercado de New York se cotizó el algodón como sigue:

	Quintal
Octubre	16.53
Diciembre	16.51
Enero (1927)	16.55
Marzo (1927)	16.80
Mayo (1927)	16.95

REAL ESTATE

HIPOTECAS Y CASAS

El mercado continúa inmóvil. Al término de la semana el número de las operaciones reportadas no han dado tono al merdo.

SOLARES

Durante la semana el mercado se mantuvo movido y firme, principalmente en la zona Oeste de la Habana, en el territorio comprendido por los Repartos Barandilla, 5a. Avenida y otros adyacentes.

TABACO

DEL MERCADO DE RAMA

La semana terminó bastante quieta en el mercado local. Durante ella diríase que lo único nuevo fué la primera operación con terceras de la nueva cosecha, o venta del primer lote de la mencionada clase. No nos referimos a los diez tercios de muestra que compró una firma exportadora, sino a un lote mayor—del cual ya se entregó la cantidad que dijimos dos días ha—adquirido por otra firma exportadora.

También, si no hubiesen sido esperadas, porque la necesidad de las clases nuevas de Vuelta Abajo para cigarrería era evidente, consideraríamos cual otra novedad de la semana, las primeras ventas de broncos y colas, hechas por González y Compañía y Manuel García Pulido a Martín Dosal y a Santiago y Hermanos, según apuntamos al día siguiente de uno y otro registro.

Las demás operaciones, como se recordará, fueron a base de clases de Partido, octavas de Remedios, principal, capadura y botes de esta misma procedencia y algo limpio de Vuelta Abajo, amén de las capas nuevas; que de todo ya se vendía de semanas anteriores.

NUEVAS VENTAS EN TAMARINDO

Recibimos carta de Tamarindo informándonos que la firma almacenistas de esta capital, Foyo y Rodríguez, ha comprado un aproximado a mil tercios a varios cosecheros de aquella zona.

Entre esos cosecheros se cuentan los renombrados señores Diego López y Tomás Rodríguez.

En la misma zona hay varios compradores más; pero hasta el día once, fecha de la carta a que nos referimos, no habían hecho compras en tercios.

El día ocho terminó la escogida de su vega el cosechero señor Santiago Bravo, de la finca "Casa Blanca", de la mencionada zona. Hizo ciento sesenta y ocho tercios.

También acabaron sus escogidas los cosecheros señores Vicente Pérez Brito, de la finca "Los Barriles" y Antonio Acosta, de la finca "Arboleda".

ENTRADAS DE TERCIOS

Por los patios de los ferrocarriles entraron el sábado, las siguientes partidas de tabaco en tercios:

De Camajuaní, para Sobrinos de Antero González, 115.
De Remedios, para Echevarría y Pérez, 125.
De Santa Clara, para Menéndez y Compañía, 94.
De Falcón, para Foyo y Rodríguez, 89.
De Sancti Spíritus, para W. Armbretch y Compañía, 87.
Del mismo lugar, para la mencionada firma, 86.
De Taguasco, para Ramón Ruisánchez y Compañía, 96.
Del mismo Taguasco, para Menéndez y Compañía, 127.
De Mendoza, para Camejo y La Paz, 88.
De Puerta de Golpe, para A. Suárez, 24.
De Consolación, para Facundo Gutiérrez e Hijos, 34.
De Bayamo, para Antonio Dejú, cuarenta.
De Cabaiguán, para José Suárez y Compañía, 41.
De Pinar del Río, para Santiago y Hernández, 25 y para Martín Dosal, 26.
De Cabaiguán, para los siguientes señores:
Prieto y Hermanos, 120.
Luis Valle, 114.
Echevarría y Pérez, 157 y 140.
De Guayos, para las firmas que siguen:
Menéndez y Compañía, 105, 121 y ciento veinte y nueve.
Cuaban Land and Laef Tobacco, 116 y 99.
Muñiz y Hermanos, 116.
W. Armberchyt y Compañía, 89.
Ramón Ruisánchez y Compañía, ciento veinticinco.

Ferrocarriles Unidos de la Habana y Almacenes de Regla Limitada

Habana 13 Agosto de 1926.

Sr. Director del DIARIO DE LA MARINA.

Presente.

Señor:

A continuación tengo el gusto de facilitarle los detalles de los productos brutos estimados en nuestra recaudación durante la semana pasada, correspondientes a esta Empresa y a la Havana Cantral Railroad Company.

FERROCARRILES UNIDOS DE LA HABANA

Semana Terminada 7 de Agosto de 1926	$ 239.824.20
En igual periodo de año 1925	274.477.26
Diferencia de menos este año	$ 34.653.00
Total desde el 1o. de Julio	1.306.889.82
En igual periodo del año 1925	1.580.419.17
Diferecia de menos este año	273.529.35

HAVANA CENTRAL RAILROAD COMPANY

Semana terminada en 7 de Agosto de 1926	$ 58.115.06
En igual periodo de año 1925	57.465.82
Diferencia de más este año	649.24
Total desde el 1o. de Julio	$ 309.183.43
En igual periodo de año 1925	332.468.11
Diferencia de menos este año	23.284.68

T. D MASON
Administrador General Aux.

ASOCIACION DE DETALLISTAS

El lunes, 16 del corriente, a las dos de la tarde, celebrará Junta General Ordinaria esta Asociación en su local de Baratillo número 1, altos; de acuerdo con lo que prescribe el Artículo 9 del Reglamento de la misma.

NUEVOS MODELOS

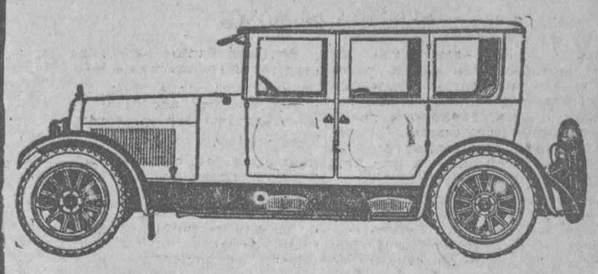

DEBIENDO APARECER EN AGOSTO NUEVOS MODELOS DE LA MAYORIA DE LAS MARCAS EN ESTE MERCADO, NOS ANTICIPAMOS A LA DEPRECIACION CONSIGUIENTE EN LOS CARROS USADOS QUE TENEMOS EN EXISTENCIA, CON UNA

GRAN LIQUIDACION DE AUTOS DE USO FLAMANTES Y EN PERFECTO FUNCIONAMIENTO

BUICK
DODGE
CADILLAC
CHANDLER
CLEVELAND
NASH
MARMON
CUNNINGHAM
LOCOMOBILE 8 cil.
ESTRELLA
FORD
STUTZ
DURANT
HUDSON
ESSEX
PACKARD
ETC., ETC.

Algunos de estos vehículos los garantizamos mecánicamente y los vendemos con facilidades de pago, tomando otros carros usados en parte de pago.

TENEMOS LA GANGA QUE USTED BUSCA.

J. ULLOA & COMPAÑIA

P. MARTI 3, 5 Y 7. TELEFONO M-7951.

Distribuidores de Packard, Hudson, Essex y White.

PESETA

SE COTIZO A RAZON DE 6 PESETAS 54.02 DOLLAR

FRANCO

SE COTIZO A RAZON DE 36 FRANCOS 36 CENTIMOS DOLLAR

MERCADO LOCAL DE CAMBIOS

El mercado local de combio estuvo quieto y sin alteración notable en sus cotizaciones.

El franco francés acusa tono más firme.

La peseta española cerró algo indecisa.

Las agencias del Banco de la Reserva Federal de los Estados Unidos vendieron a los Bancos locales, cable sobre New York, a 1|10 premio.

No se operó entre bancos y banqueros.

Cotizaciones	Valor
New York cable	1 |10 P.
New York vista	5 |64 P.
Londres cable	4.86 ½
Londres vista	4.86
Londres 60 días vista	4.82 ¾
París cable	2.76
París vista	2.75
Hamburgo cable	23.85
Hamburgo vista	23.83
Madrid cable	15.30
Madrid vista	15.90
Italia cable	3.32
Italia vista	3.31
Bruselas cable	2.72
Bruselas vista	2.71
Zurich cable	19.40
Zurich vista	19.38
Amsterdam cable	40.21
Amsterdam vista	40.20
Toronto cable	¼ P.
Toronto vista	3 |16 P.
Hong Kong cable	53.20
Hong Kong vista	53.15

MERCADO DE FLETES

COTIZACIONES

	100 libras	
Costa Norte a Filadelfia	16	17
Costa Sur a Galveston	15	16
Costa Norte a N. Orleans	14	15
Costa Norte a New York	16	17
Costa Norte a Halifax	—	—
Costa Norte a St. John	—	—
Costa Norte a Savannah	—	—
Costa Norte a Boston	18	19
Costa Sur a Filadelfia	18	19
Costa Sur a New York	18	19
Costa Sur a New Orleans	15	16
Costa Sur a St. John	—	—
Costa Sur de Halifax	—	—
Costa Sur a Boston	20	21
Costa Sur a Galveston	16	17

Estas cotizaciones son exclusivamente sobre azúcar.

CLEARING HOUSE

Las compensaciones efectuadas ayer entre los Bancos asociados al Clearing House de la Habana ascendieron a la cantidad de $2.386,676.38.

Resumen semanal del Clearing House

Las compensaciones de los Bancos Habana durante la pasada semana fué como sigue:

Agosto 9	$2.447.412 64
Agosto 10	3.015.927 53
Agosto 11	2.777.004 42
Agosto 12	2/350.533 53
Agosto 13	2.350.998 00
Agosto 14	2.386.676 38
Total	$15.328.559 53

Quiere comprar un solar?

En los CLASIFICADOS de DIARIO DE LA MARINA, encontrará usted una relación de todos los repartos con sus precios y toda clase de detalles que puedan interesarle.

M.E.C.D. 2016

NOTAS POLITICAS

LOS MARIANISTAS INICIARON ANOCHE SU CAMPAÑA CON UN GRAN MITIN EN ATARES

Para la noche de ayer estaba acordado, por el Directorio de la campaña a favor del doctor Miguel Mariano Gómez para la Alcaldía de la Habana, el reanudar la propaganda por medio de meetings.

El barrio de Atarés fué el escogido al efecto.

Y el acto resultó brillante.

Materialmente invadida estaba la cuadra donde se celebraba la fiesta: Romay entre Monte y Omoa.

El programa cumplióse fielmente.

Con miles de bombillos eléctricos se iluminaba el extenso tramo que ocupaba la multitud.

De todos los barrios de la capital concurrieron los que forman la coalición Pro Miguel Mariano Gómez.

Pero Puentes Grandes y el Cerro se distinguieron sobremanera.

También Chávez, San Leopoldo, Vedado, Medina, Santa Teresa, Paula, San Isidro, Colón, Punta, San Juan de Dios, y otros.

La Juventud de la Acera del Louvre y el Directorio del barrio de Monserrate también estuvieron representados.

A la hora anunciada para el comienzo de la fiesta, se dió la orden de suspensión por sus organizadores. El mal tiempo reinante parecía impedir el comienzo de la misma; pero los amigos de Miguel Mariano, a pesar del tiempo, sostuvieron la necesidad de que el acto se celebrara y el miting dió comienzo en medio de los mayores entusiasmos.

Los señores doctor Santos Jiménez, Carlos Peláez, Pedro Jiménez, y Paquito Castro, fueron los que más trabajaron en la organización de la fiesta, brillantemente secundados por los señores Andrés Gómez, Esteban Leal, José Illa, Calixto Pita, Segismundo Parest, Edelmiro Calvo, Amado Arati, Francisco Rivero, Manuel Zarza, Jesús Rivero y otros.

La concurrencia aclamó entusiásticamente al doctor Miguel Mariano Gómez, al doctor Carmelo Urquiaga, a Félix Ayón y demás candidatos. Imposible, dado el corto tiempo de que disponemos, dar los nombres de los elementos salientes de los partidos Popular, Republicano y Democrático que concurrieron al mitin de anoche.

Entre los oradores recordamos a los doctores Urquiaga, René Acevedo, Manuel Martínez Vázquez, José Borrás, Caamaño de Cárdenas, doctor Marino López Blanco y doctor Rafael Santos Jiménez, los que fueron premiados con grandes ovaciones.

Repetimos que la fiesta de ayer fué una grandiosa fiesta de las huestes marianistas.

EL PROXIMO MITIN A FAVOR DE MIGUEL MARIANO GOMEZ

La próxima fiesta marianista tendrá efecto el sábado 21 de los corrientes en Perseverancia y Virtudes, organizado por el Directorio del barrio de Monserrate, con el curso de San Leopoldo, Punta y Colón.

EL PROBLEMA CONSERVADOR DE LA PROVINCIA

Ya ayer se hablaba de haberse resuelto el problema conservador de GÜines, que es el problema de toda la provincia.

Pero no lo dábamos por seguro; como así fué.

Efectivamente, se había hablado de que el candidato a consejero señor Miguel Suárez, de Bauta, se prestaba a renunciar en favor del doctor Casas, candidato a la Alcaldía general Asbert para el señor San día de GÜines, cargo que desea el Pedro, es capitán de policía de ese término y quien procede de las filas liberales.

Y una comisión nombrada al efecto se dirigió a Bauta, en busca del galante candidato... el que no apa-

Había que buscar, pues, a otro.

reció por parte alguna.

Se pensó entonces que los señores Ceferino de los Ríos y Aurelio Sánchez, candidatos a consejeros, uno de Regla y otro de Marianao.

Y estos señores, se han prestado, al fin, según se nos asegura, a concurrir en la mañana de hoy a un cambio de impresiones que se celebrará en la Cámara de Representantes, a las diez, donde por medio de un sorteo se decidirá cuál de los dos debe renunciar.

El que sea favorecido por la suerte, tendrá a su favor en la aspiración que mantiene, nada menos que siete importantes términos de la provincia.

Eso se les ha ofrecido, y todo eso se ha dicho, repetimos, sin que nos conste.

EL EJECUTIVO MUNICIPAL CON SERVADOR, SE REUNIO ANOCHE

Bajo la presidencia del señor Miguel Albarrán y actuando de secretarios los señores Villa del Rey e Ibarra, continuó su sesión anoche el Ejecutivo Municipal del Partido Conservador.

Se trató del problema tan discutido de la confección de la candidatura de concejales.

La sesión duró hasta altas horas de la noche.

Solamente tuvieron acceso al local de la reunión, los señores del citado Ejecutivo.

Los repórteres encargados de la información política, no pudieron cumplir su misión.

Solamente podemos decir que desde la calle se escuchaban las discusiones acaloradas de los asambleístas, y entre éstos, alzaban la voz más que los otros el señor Baralobre y el representante Agustín del Pino.

Nada más.

EL MITIN DEL NACIONAL POR LA CANDIDATURA DE CUESTA

En cuanto los alumnos de la Escuela Municipal de Música tuvieron conocimiento de que la Agrupación de Periodistas Amigos de José María de la Cuesta, habían solicitado el concurso de algunos de esos alumnos, celebraron una gran asamblea y acordaron cooperar al homenaje que se proyecta para el día 27 en el Teatro Nacional, en honor del popular alcalde Cuesta, comprometiéndose a efectuar todos los números de música y canto, por entender que de esa manera puede darse públicamente una demostración de lo que el actual alcalde ha hecho en favor del pueblo de la Habana, en ese sentido.

La agrupación desea hacer constar por este medio, su agradecimiento a esos alumnos de la Escuela Municipal de Música de la Habana, que tan cívicamente demuestran su entusiasmo por su benefactor, así como a las numerosas personas que se han acercado al Directorio de la misma, ofreciéndole también su concurso.

El señor José Pacheco ha sido comisionado para la contratación de las Chambelonas que han de utilizarse el día del homenaje. Esas Chambelonas recorrerán la ciudad el día del miting, desde las once y media de la mañana hasta las seis de la tarde, con carteles anunciadores del acto y después se situarán en los portales del Teatro Nacional, de acuerdo con la Comisión de Orden.

Nuestro incansable amigo el señor Pereira, presidente del Ayuntamiento, dió cuenta de la comunicación enviada por el doctor Ramón Zaydín, presidente de la Cámara de Representantes, ofreciendo su valiosa cooperación.

Después de rendir amplio informe fueron designadas el doctor Ainciart (jefe del Departamento de Gobernación) y el señor Hevia, alto empleado de ese mismo departamento, para que de acuerdo con el secretario de la Asociación de Presidentes y Secretarios de Comités Liberales, acuerden definitivamente la distribución de ochenta o más guaguas, que han de utilizarse para transportar los afiliados de los distintos distritos y agrupaciones afines.

A propuesta del señor Pereira se designó al candidato a concejal por el Partido Liberal señor Oscar Herrera, para que dé cuenta en todas las fiesta del Partido Liberal y del Partido Reformista, así como de las otras agrupaciones afines al señor José María de la Cuesta, del mitin que se efectuará en el Teatro Nacional la noche del 27 del actual, en honor del candidato liberal a la primera magistratura municipal.

Nuestro querido compañero el señor Carlos Picazo, dió cuenta de haber entregado doce pesos cincuenta centavos al señor Arturo García Vega, jefe de Espectáculos, por veinticinco cristales, destinados a hacer la propaganda de la fiesta en los distintos cinematógrafos de esta capital.

AGRUPACION POLITICA AMIGOS DE MIGUEL LLORET

BARRIO DE MEDINA

Con gran explendor se constituyó anoche, en el barrio de Medina, los Amigos de Miguel Mariano Gómez y los de Miguel Lloret y Meléndez, candidato a concejal del Partido Popular Cubano.

Una gran orquesta amenizó el acto, deleitando a la concurrencia.

Después de tomar posesión la Directiva electa, hizo uso de la palabra el señor Luis Felipe Pereira, el que elogió al candidato a la Alcaldía doctor Miguel Mariano Gómez, y al señor Lloret, candidato a concejal por el Partido Popular Cubano.

EL HOMENAJE AL GENERAL G. MACHADO CON MOTIVO DE SU FIESTA ONOMASTICA

Ayer celebró sesión en las oficinas del Comité Central Nacional General Gerardo Machado, la Comisión de Adorno, tomándose acuerdo sobre la confección y entrega de gallardetes y brazaletes para ostentarlos la noche de la manifestación que se le ofrecerá al ilustre general Gerardo Machado, Presidente de la República, el veintitrés de septiembre entrante, con motivo de ser víspera de su fiesta onomástica. Esta comisión ha acordado que se entregue a cada Municipio de la provincia de la Habana que ofrezca concurrir a dicha manifestación, un gallardete alegórico, con el nombre de dicho Municipio, y de igual a cada barrio de esta capital. A esos efectos, oportunamente se deben recibir en el Comité Central Nacional, las adhesiones oficiales de los referidos Municipios de la provincia de la Habana y barrios de esta capital.

La Comisión de Propaganda también estuvo reunida, tratando de la participación de agrupaciones, vanguardias, asociaciones, entidades en general y Departamentos del Estado en la manifestación del día veintitrés, acordándose hacer saber por este medio a todos los interesados en general, que la participación en dicha manifestación, con grupos alegóricos, carrozas, máquinas adornadas, grupos, etcétera, deberá ser participada al Comité Central Nacional, sito en Aguila, número 13, teléfono M.-5159, antes del día treinta y uno del mes en curso, pues en dicha fecha quedará cerrada la lista de inscripciones.

El comandante Rogerio Zayas Bazán, secretario de Gobernación, aprovechando su estancia en la tierra intranquila de Camagüey ha comunicado al doctor Ramón Zaydín, presidente del Comité Nacional General Gerardo Machado, que se encuentra dirigiendo personalmente la participación del legendario Camagüey en la manifestación homenaje al general Gerardo Machado, el día veintitrés, y que se atreve a asegurar que Camagüey se llevará la palma del triunfo, porque "meterá" ese día en la Habana un contingente asombroso. Dice el comandante, que lo secundan en esa labor entusiasta el doctor Manuel Tomé, Abelardo Mola, Julio C. del Castillo, Emilio Peláez, Rafael B. Agüero, Juan Manuel Cabrera, el gobernador Villena, el alcalde Domingo De Para, doctor Victoriano R. Barahona, Andrés Veloso, coronel Escalante, comandante Enrique Recio y el senador Modesto Maidique.

ALMUERZO DE LA CONFRATERNIDAD LIBERAL

DIA A LA MAMBISA

Bajo la presidencia del señor Federico G. de la Cuesta, y con asistencia de los señores Eduardo González Velez, Darío Prohías, José Manuel Valdés Gallol, José Vázquez, el doctor José M. de Villiers, Eduardo Reyna Arrufat, Rafael Coya, José Santa Cruz, Oscar Herrera, doctor Gonzalo Ledón, doctor Alejandro Muxó y Pedro Miguel de la Cuesta, Jr., todos integrantes del Directorio del Almuerzo A La Mambisa, grandiosa fiesta de confraternización liberal que tendrá efecto en los jardines de La Polar el día 10 de octubre; se reunieron en la noche de ayer, al objeto de cambiar impresiones acerca del mejor desenvolvimiento de tan espléndido acto patriótico.

Se acordó pasar a estudio de los señores Oscar Cerallo y Armando Roselló, expertos delineantes, asesorados del arquitecto señor Ernesto López Rovirosa, la propuesta de los doctores Ledón y Muxó en relación con la distribución que se hará de las mesas el día del almuerzo A La Mambisa, de que se adopte la forma de la letra C como homenaje de adhesión y simpatías al alcalde municipal y jefe de los liberales de la Habana, señor José María de la Cuesta y Cárdenas.

Se acordó fijar en las mesas carteles y escudos pequeños con los nombres de las distintas representaciones políticas de los barrios capitalinos, términos municipales y demás organismos que se adhieran a tan extraordinario acontecimiento. También se aprobó numerar los puestos en las mesas, a cuyo efecto cada comensal deberá ocupar el número que tenga en su billete, utilizando los servicios de los señores delegados que llevarán un distintivo, los que estarán encargados de atender cortesmente a todos los señores comensales.

Se aprobó, en principio, la proposición del señor Eduardo Reyna Arrufat, de celebrar el día del almuerzo A La Mambisa, un concurso de bandas de música, con premios en metálico para las triunfadoras. Se acordó a este efecto, pasar atentas comunicaciones a los señores alcaldes municipales de esta provincia, interesando la cooperación de sus respectivas bandas de música. Se acordó pasar para la próxima sesión la designación del tribunal calificador y los premios que se repartirán.

El Directorio, atendiendo a la activa y eficaz propaganda que vienen desarrollando los señores Arturo G. Vega, competente y servicial jefe de Espectáculos; Emilio Núñez García, y Manuel Domínguez, alto empleado del Departamento de Fomento, acordó expresarles por este medio, sus simpatías y la gratitud que les guarda por tan eficaz cooperación.

Se hace público que ya están a la venta los tickets para el almuerzo A La Mambisa, en las oficinas del Directorio, sitas en Concordia, número 110, teléfono A-7158.

UN ALMUERZO A LOS CANDIDATOS DEL PARTIDO LIBERAL

Definitivamente, el sábado 21 de los corrientes y en los jardines de La Tropical, se llevará a efecto el almuerzo en homenaje a los candidatos del Partido Liberal por esta provincia y Municipio.

Trátase del homenaje organizado por un grupo de amigos del señor José María de la Cuesta, que preside el señor Emiliano Mazón auxiliado por el coronel Adolfo del Cristo.

EL REPRESENTANTE MIGUEL ANGEL AGUIAR

El doctor Miguel Angel Aguiar, representante a la Cámara que figura nuevamente como candidato en la boleta electoral por el Partido Conservador, se trasladó en el día de ayer a la provincia de Santa Clara, con el propósito de asistir a la asamblea del citado partido que habrá de celebrarse en la mañana de hoy.

LA PROVINCIAL CONSERVADORA DE LA HABANA

Hasta el viernes 20 de los corrientes permanecerá en sesión permanente la Provincial del Partido Conservador en la Habana.

Una comisión del citado Comité Ejecutivo, compuesta por el presidente del Ejecutivo Municipal de Melena del Sur; Pedro Martell, de Bauta, y otros, hacen gestiones cerca de algunos candidatos provinciales en el sentido de que éstos acepten cualquier solución que las circunstancias exijan en favor del partido que les postulara.

UNA ACLARACION DEL DOCTOR RODRIGUEZ DE ARMAS

Ayer tuvimos el gusto de recibir la visita de nuestro antiguo amigo el doctor Eduardo Rodríguez de Armas, propietario de la casa San Miguel, número 156, y nos ha manifestado que es completamente errónea la especie lanzada por algunas personas de que el general Asbert le debe seis meses de alquiler, cuando, nos manifiesta el doctor Rodríguez de Armas que no le debe absolutamente nada y que le paga los alquileres con toda puntualidad.

FIESTA EN HONOR DE LOS CANDIDATOS GRAU Y MENDOZA

A favor de los candidatos liberales doctores Baldomero Grau y Mario Mendoza se ha organizado un comité en la calle San Francisco, entre Jovellar y San Lázaro, cuya Directiva es la siguiente:

Presidente: Hortensio González; vices: Pedro González, José Alegré, Evaristo Alvarez, José Diego, Juan Prat y Pedro Ralda. Director político: Raúl Machado. Secretarios: José A. de Mendoza y Osvaldo Y. de Mendoza; vices: Ezequiel de la Paz y Aurelio Prado. Tesorero: Angel Pérez; vice: Armando Rodríguez. Contador: Carmelo de Alba; vice: Antonio Peña.

JUAN FRAGA, ACLARANDO

El popular concejal habanero por el Partido Conservador señor Juan Fraga, nos dice que le interesa aclarar "que él no es hombre de grupos ni labora en luchas de esa índole; que sostiene el criterio de que debe sacrificarse a los que menos perjuicios ocasionen al partido, dejando sin encasillar a los que nada traen ni nada se llevan; que a determinado número de presidentes de comités hay que tenerlos muy en cuenta... pero que la responsabilidad de todo lo que se haga nunca será suya, pues él, sólo se limita a obedecer las órdenes de sus jefes".

LA VANGUARDIA LIBERAL DE CEIBA

Ha quedado constituída la Vanguardia Liberal del Barrio de Ceiba.

Para presidirla fué designado el joven Carlos Muñoz.

Defenderán los intereses del partido.

Y, sobre todo, a los candidatos que siguen:

Para alcalde, a José María de la Cuesta.

Continúa en la página 27

UN CARTERISTA FUE SORPRENDIDO AYER INFRAGANTI

El perjudicado pudo recuperar, a la fuerza su cartera. El cadáver de un niño dejado en el cementerio

Los vigilantes de la quinta Estación, números 363 M. Bello y 711 E. Hernández, detuvieron a la voz de "ataja" en Belascoaín y San Rafael a José Menéndez Gutiérrez, de la Habana, de 29 años, vecino de Rastro 11, al que perseguía Vicente Cristóbal Vega, de 27 años, vecino de San Miguel 212.

Declaró Cristóbal, que viajaba en la plataforma trasera de un tranvía de la línea Vedado-Jesús del Monte, y notó que el detenido, que iba a su lado, tropezaba frecuentemente con él, sin causa para ello, por lo cual lo vigiló, y al darse cuenta de que le había metido la mano en el bolsillo se abalanzó sobre él, no dándole tiempo a bajarse del tranvía, sacándole del bolsillo interior del saco, $379 que le había hurtado. Menéndez emprendió la fuga pero fué detenido.

El Dr. Eduardo C. Lens, juez de guardia anoche en unión del Secretario Judicial señor Tamayo y oficial señor C. Pérez, ordenó fuera remitido al Vivac Menéndez.

PARA AHORRARSE LOS GASTOS DE ENTERRAMIENTO DEPOSITARON EL RECIEN NACIDO EN UNA LOSA EN EL CEMENTERIO

El vigilante especial del Cementerio de Colón, número 231, Francisco González, halló sobre la losa 15 de la hilera 4 del cuadro B, el cadáver de un recién nacido. Examinado por el Médico de guardia en el quinto Centro de Socorros Dr. Muxó, el cadáver, no presentaba señales de violencia. Fué remitido al Necrocomio, creyendo la Policía que naciera muerto y para evitarse los gastos de enterramiento, los padres lo depositaron en el referido lugar del Cementerio.

GOLPEO Y MORDIO AL VIGILANTE AL REQUERIRLE

El vigilante 1662 A. Allans, fué llamado por varias señoras que se bañaban a última hora de la tarde de ayer en el balneario Carneado, porque un grupo de individuos de la raza de color, trataba de saltar la baranda que separa el baño público de hombres del de señoras. El vigilante referido en unión de su compañero el número 117 E. Llanes, se dirigió a dicho lugar y al requerir a los individuos uno de éstos, nombrado Felipe Domec de Berrir, vecino de 8 número 258, se abalanzó sobre él, dándole una bofetada y un mordisco en el pecho rompiéndole la guerrera y causándole una lesión leve. Fué remitido al Vivac.

EL KUOMINCHUN PIERDE EL PASO DE HANKOW

PEKIN, Agosto 14. (AP) Los jefes de las fuerzas aliadas de los mariscales Wu-Pei-Fu y Chang Tso-Lin, comunicaron hoy haber capturado el paso de Hankow, llave de la posición del Kuominchun, o ejército nacional, en Kalgan.

Este es el primer éxito llevado a cabo por los aliados contra las tropas del Gobierno destituido de Pekíng, desde la capital, en abril pasado, dirigiéndose a las montañas hacia el norte y al oeste, estando el centro de su línea en paso de Hankow, a 45 kilómetros de Peking.

Las tropas aliadas que han roto el centro de la línea del Kuominchun están bajo las órdenes personales de Wu-Pei-Fu, como el más experto de los comandantes militares chinos. Chang-Tso-Lin se retiró a Mukden, dejando el mando de sus fuerzas unidas a Wu, gobernador de las provincias centrales.

REINA GRAN ALARMA EN JOVELLANOS A CAUSA DE LA NOTICIA DE QUE NO HABRA ZAFRA EN EL CENTRAL "SOLEDAD"

Dicen que esta determinación, que será la ruina de aquel término está motivada por un plan de la Cuban Cane de englobar su producción para luego parar los ingenios que mejor convenga a sus intereses

JOVELLANOS TODO CLAMA POR LA ZAFRA DEL "SOLEDAD"

(Por Telégrafo)

JOVELLANOS, agosto 14. DIARIO, Habana.—Circula insistentemente el rumor de que el central "Soledad" no molerá en la próxima zafra.

Motivó tal determinación un plan de reducción de zafra que tiene en proyecto la Cuban Cane englobado su producción para luego parar el ingenio que mejor convienen a sus intereses particulares, entre ellos "Soledad", "Santa Gertrudis" y otros.

Los colonos de este término justamente alarmados estiman que esta conducta afecta hondamente a sus intereses y provocan su ruina y la de Jovellanos.

Formóse una comisión de protesta proponiéndose atajar semejante medida por todos los medios hasta llamar la atención del Honorable señor Presidente de la República y Secretario de Agricultura, impidiendo a la Cuban Cane hacer grupos para estimar el total de la zafra de todos sus ingenios.

El comercio, la industria, la agricultura, las autoridades y el pueblo protestan enérgicamente y esperan de nuestro recto Gobierno que pondrá pronto remedio, haciendo que muela el central "Soledad".

Flores,
Corresponsal.

(Por Telégrafo)

QUEMADOS DE GUINES, agosto 14. DIARIO, Habana.—En la mañana de hoy amaneció horcado en su domicilio del central "Resolución" de este término, el anciano José García Alvarez, siendo el hecho un acto de su propia voluntad por encontrarse éste enfermo.

—En la tarde de hoy ha sido nombrado Presidente del Comité del Partido Liberal de este pueblo el representante Ricardo Campos.

Seguidamente tomó posesión efectuándose una grandiosa manifestación y soberbio miting.

Lasarte,
Corresponsal.

CLAMOR POR UNA CARRETERA

(Por telégrafo).

GÜIRA DE MELENA, Agosto 14.—DIARIO, Habana.—Ha causado gran disgusto la paralización del tiro de piedra en la carretera a San Antonio de los Baños, alcanzando sólo unos dos kilómetros desde nuestra población hasta el entronque a la carretera a Gabriel.

Urge ante todo comenzar el trabajo de reparación y continuar el tiro de piedra por los restantes kilómetros.

El pésimo estado de dicha vía de comunicación obliga a dirigir el tráfico por la carretera a Alquízar con gran rodeo y pérdida de tiempo.

Este importante término sufre grandes perjuicios por estar intransitables las carreteras que dependen del Estado.

Hacemos llegar el ruego al honorable Secretario de Obras Públicas, quien por ser de necesidad urgente así como de justicia llevar a la firma del señor Presidente el decreto incluyendo en las primeras reparaciones la reconstrucción de la carretera a San Antonio.

Rodríguez, Corresponsal.

NUEVO CEMENTERIO. — ROBO CON ESCALAMIENTO. — TRES HERIDOS LEVES

(Por Telégrafo)

MARIANAO, agosto 14. DIARIO, Habana.—Mañana domingo a las diez antes meridiano, será inaugurado el nuevo cementerio municipal, el Alcalde Baldomero Acosta invita al pueblo en general a la entrega de la referidas obras, terminando dicho acto a las once en la Casa Ayuntamiento donde concurrirán los invitados.

—A las dos de la madrugada un sujeto de la raza negra valiéndose de una escalera de la casa en construcción contigua a la morada "Ultano" de Sebastián Kindelán de la Torre, de Santiago de Cuba, en la calle seis número 38, del reparto Miramar, saltó el muro alto y penetró en la casa. Al darse cuenta de que había sido sorprendido por Kindelán, dióse a la fuga, arrojándose por una ventana del segundo piso, siendo frustrado su intento.

Hoy el sargento Manuel Mesa detuvo a Abelardo Molina Fiol, de Pinar del Río y vecino de doce entre Línea y Once, Vedado, por concordar las señas dadas por Kindelan con el sujeto que asaltó su casa.

El detenido ingresó en el Vivac.

—Tres heridos leves fueron hoy asistidos en el Centro de Socorro.

Por el doctor Granda, de lesiones que se produjo en la mano izquierda Ricardo Barbero, de 34 años, vecino de Luisa Quijano número 5, que se produjo casualmente en la carnicería de Victorio Domínguez.

Por el doctor Facenda, el menor Manuel Marrero, por caída, en la cabeza.

Y por el doctor Granda el menor Serafín Gutiérrez, vecino de Martí número 115, erosiones leves en el brazo derecho al caer en su domicilio.

Martínez,

POSTULACIONES MUNICIPALES EN GUINES

GUINES, agosto 14. DIARIO, Habana.—Dentro del completo orden y entusiasmo el Comité Ejecutivo Conservador nominó la candidatura de concejales hoy, siendo electos: doctor Manuel Ortega, Vicente Saavedra, Alberto Hernández, Ernesto Pérez, Benito Martínez Torres, Félix Fragas, José A. González, Victoriano Martínez Pintoda, Francisco Tejera, Higinio Fragas, Federico Castillo, José M. Fernández, Lucío Piedra, Juan Sigler y Joaquín O'Farrill.

Presidió el doctor Ramón Casas siendo vitoreado al final del acto.

Suárez.

POSTULACIONES LIBERALES EN CAMAGUEY

(Por Telégrafo)

CAMAGUEY, agosto 14. DIARIO, Habana.—Esta tarde reunióse el Comité Ejecutivo Provincial del Partido Liberal y procedióse dentro del mayor orden y entusiasmo a la elección de candidatos a consejeros provinciales que haquía quedado pendiente.

Fueron electos en el orden que aparecerán en las boletas: Armando Pérez Céspedes, Cirilo Rodríguez Morell, Angel Riverón, Leocadio Alvarez, Francisco Hidalgo, Antonio Rivera, Rafael Agüero, Cheo López y Norberto Castillo.

Hicieron uso de la palabra elocuentemente el representante Enrique Recio y Manuel Tomé Varona.

Herrera,

Los exámenes en el Conservatorio "Asunción G. Arias".—El tribunal que juzgó los exámenes de fin de curso y un grupo de los alumnos que obtuvieron la nota de sobresaliente. — (Véase la información en la página tres)

PROTECCION A LA PROPIEDAD DE LOS MEJICANOS

Severas órdenes a los jefes militares para exterminar las bandas de bandidos armados

WASHINGTON, Agosto 14. (U.P) —El Gobierno se muestra disgustado por a demora del Gabinete mexicano en aceptar sus condiciones acerca de la protección a los derechos de propiedad y petroleros de los norteamericanos al sur del Río Grande.

En la conferencia que celebrarán en White Pine Camp, el Presidente Coolidge y el secrtario de Estado Kellog mañana domingo, se decidirá la forma concreta en que el Gobierno de Norte América hará público su disgusto.

Aunque el interés público se ha concentrado en el conflicto entre México y la Iglesia Católica, la atención del Gobierno parece fija en la disputa sobre los derechos de propiedad que afecta a muchos ciudadanos norteamericanos.

El embajador Sheffield parte esta noche de Ciudad México para Washington habiendo anunciado su intención de dimitir a menos de que el gobierno adopte un tono más firme en sus negociaciones con el Gabinete del general Calles. Sus informes, en los que pide mayor energía, servirán de base a las conferencias entre el secretario Kellog y el Presidente.

A pesar de las crecientes protestas de los católicos norteamericanos contra la política de no intervención del Gobierno en la disputa católico-mexicana, el Presidente Colidge seguirá sosteniend oque se trata de un asunto de orden interior de otra nación en el cual este Gobierno no tiene derecho a mezclarse. Tal fué la predicción que se hizo en esta capital en los círculos bien informados, después de las declaraciones del representante Bolan, de Nueva York, pidiendo que se retirase el reconocimiento a México.

MEXICO QUIERE EXTERMINAR EL BANDIDAJE

CIUDAD DE MEJICO, Agosto 14. (A. P.)—El Departamento de la Guerra ha ordenado a todos los comandantes militares que procedan vigorosamente para exterminar por completo los grupos de bandidos dentro d esus jurisdicciones. Se ha adoptado la medida al recibo de despachos especiales comunicando la existencia de bandas armadas que han chocado con las tropas federales en Atzalan y Orizaba, Veracruz, y en Tonila, Estado de Jalisco, siendo dispersados antes de que pudieran cometer robos.

NO DEBEN PESAR LAS DEUDAS DE GUERRA SOBRE EUROPA DURANTE SESENTA AÑOS

LONDRES agosto 15. (Domingo). (UP). James M. Cox, exgobernador de Ohío y candidato que fué a la nominación presidencial democrática en 1920, dice hoy al público inglés en un artículo firmado que aparece en el "Sunday Express', que los Estados Unidos no pueden, moral ni prácticamente hacer pesar sobre el resto del mundo las deudas de la guerra durante sesenta años.

Cox escribió el artículo respondiendo aun ruego del director del "Sunday Express" para que explicase el criterio norte-americano acerca de las deudas de la guerra. El artículo se titula "Vive y deja vivir'. Cox declara en su artículo que los convenios sobre las deudas son el resultado de la opinión pública sobre la política gubernamenta.

"Es posible —dice Cox— que la futura situación económica de todas las naciones sea tan satisfactoria que puedan pagar sus deudas con relativa felicidad. Pero ésto, por ahora, es tanto como un sueño utópico".

PRIMER ANIVERSARIO DE LA ACADEMIA UNIVERSITARIA DE LITERATURA

DISCURSO TRASCENDENTE DEL SR. RECTOR

Al modo que son, una y otra vez, cuantas veladas o actos culturales organiza el doctor Salvador Salazar, pero en más alto grado de cálida afectuosidad, simbiosis feliz de gratitud y admiración, fué la celebrada en la Sala Espadero, en celebración del primer centenario de la fundación de la Academia Universitaria de Literatura, fundada por este brioso y fecundo maestro, por quien tan particular devoción sienten sus alumnos actuales y pretéritos.

En presencia de una brillante concurrencia, que ocupó plenamente la sala, se efectuó la jubilosa fiesta que prestigió el señor rector doctor Gerardo Fernández Abreu, que inició el acto con este discurso, trascendente a todas luces:

"Una invitación cortés y afectuosa del doctor Salvador Salazar, motiva mi presencia en este acto, con que la Academia Universitaria de Literatura celebra el primer aniversario de su fundación. Y aunque no parece el más indicado para hablar en ella, quien ha consagrado su vida al estudio de ciencia tan poco literaria como la Química, me he sentido obligado a expresar aquí, cuán complacido se siente el rector de la Universidad, de que viva y perduce de que brille y triunfe esta institución, hija legítima de la que presido y ha sabido incubar en la mente y el corazón de sus alumnos, el amor al estudio que denota, la creación de esta academia, fundada para ampliar los conocimientos adquiridos, extendiendo y complementando así la labor universitaria.

La Universidad de la Habana, que tantos servicios ha prestado a la cultura profesional cubana, es, como todos sabemos, una institución sostenida por el Estado, que llena una doble función: escuela que enseña la ciencia aplicable a las profesiones y organismo que a nombre del Estado autoriza para el ejercicio de las mismas.

Con ese motivo, los que concurren a sus aulas, lo hacen en la generalidad de los casos, con el solo propósito de obtener el título que los habilita para obtener cargos oficiales; la patente que les confiere el derecho para ejercer una profesión, sin preocuparse mucho, de adquirir la cultura general, con que ha de formarse la "élite" intelectual de nuestra patria.

Es, pues, la Universidad, un centro de cultura profesional, una reunión de escuelas profesionales que expiden los diplomas acreditativos de la idoneidad de médicos y farmacéuticos, de abogados e ingenieros, de profesores o de agrónomos, llamados por el ejercicio de esas profesiones, a realizar en su actuación pública, una función social que el Estado debe garantizar de algún modo.

Resiéntese por ello la Universidad de la falta de enseñanzas de cultura general, en las que, con toda amplitud, se estudien la literatura y el arte, la fisolofía y la ciencia, las artes industriales o los altos estudios comerciales, que ofrezcan vasto campo a la vocación y la aptitud, ahogadas a veces en las aulas de la Escuela de Medicina o de la Facultad de Derecho.

Es cierto que en la organización general de nuestro primer centro docente, figuran las escuelas de Letras y Filosofía y las de Ciencias, en que dignísimos profesores se esfuerzan por difundir sus enseñanzas, pero que han de estar circunscriptas al estudio de las asignaturas que forman parte, de los elencos de las carreras profesionales. Cursos generales de Historia o Sociología que dan un conocimiento general; pero que no especializan, que no pueden llegar al estudio de la obra de un filósofo determinado, al desarrollo completo de las ciencias físico-químicas o las altas matemáticas, son los que constituyen la enseñanza oficial y que, evidentemente, si tuvieran la extensión que he indicado, no podrían sumarse a las asignaturas que se cursan en cada carrera; pero que instituídas en forma de estudios opcionales, serían ofrecidas como parte de su trabajo a los estudiantes, que a ellos se sintieran atraídos por aficiones espirituales.

Dentro de la actual organización universitaria, no es posible pensar en una reforma, donde estuvieran comprendidas esta serie de enseñanzas, con la consecuente creación de numerosas cátedras y aumento considerable del presupuesto nacional. Esa amplia organización de estudios, que brinde oportunidades al cultivo y desarrollo de las disposiciones intelectuales y vocacionales del individuo, sólo serán dable crearlas, mediante procedimientos que sin elevar las cargas públicas, más allá de lo racional, ofrezcan ocasión propicia a los estudios de alta cultura científica y literaria.

La Universidad ha reconocido siempre la existencia de tales necesidades y en diversas ocasiones se ha propuesto atenderlas, organizando conferencias de extensión y cursos libres en determinadas enseñanzas; pero evidentemente no es ese el procedimiento adecuado; pues predominando como predomina en el mundo entero, un mezquino utilitarismo, del que no es posible que Cuba se sustraiga, los cursos libres son poco concurridos pues el deseo imperante en la generalidad, es el de obtener el documento que habilita para el ejercicio de una carrera, con el menor esfuerzo y en el menor tiempo.

Sería conveniente, pues, crear esas enseñanzas con carácter obligatorio aunque opcional dentro de la organización universitaria. Ello aunque aparezca a primera vista como un contrasentido, es posible ponerlo en práctica, obligando a los cursantes de una carrera profesional a matricular y aprobar junto con las asignaturas correspondientes a la carrera elegida, un número de las de libre elección. Ante esa necesidad, surgirá la vocación individual y los profesores actuando de animadores del pensamiento adormecido, pondrán en actividad las preciosas reservas de entusiasmo y de fe, que hay en todo joven que comienza la vida de los estudios superiores.

Un examen detenido y prolijo de estos problemas, puede dar por resultado un plan armónico y viable que permita ponerlo en práctica en esta ocasión que un Gobierno progresista e interesado en el desarrollo de la cultura general, preside los destinos de nuestra patria.

Mientras tanto, esta Academia Universitaria de Literatura, creada para completar las enseñanzas demasiado generales y breves que se profesan en la Cátedra, que hace trabajos de Seminario, investigación y crítica y que para admitir a sus componentes exige demostrar vocación, comprobada por su aprovechamiento como alumno y por haber hecho trabajos originales sobre las materias que estudia, viene a llenar un vacío de que se resiente la enseñanza oficial y descubre otro horizontes, sin las limitaciones de un programa de exámenes, al que aspira a una más extensa cultura literaria.

Por esa labor meritísima, por esa labor evidentemente patriótica, merece la Academia el parabién de todos y como rector de la Universidad siento especial complacencia en felicitar efusivamente, a los miembros que la forman y muy especialmente al profesor que la dirige y que con tanto entusiasmo sabe trasmitir a sus alumnos, la devoción por los estudios cuya enseñanza le está encomendada; devoción que cual sana simiente sembrada en el corazón de aquellos estudiantes, germina y da vida a una institución como ésta que hoy festeja su primer año de vida y está llamada a prestar grandes servicios a la cultura patria".

Huelga decir cómo fué ovacionado el doctor Fernández Abreu por el selecto público, en que predominabe el elemento universitario.

Los presidentes de las Secciones de Literatura Cubana, Española e Hispano Americana, doctores María Gómez Carbonell, Graziella Barinaga y Ponce de León y Miguel Belaunde, fueron también muy aplaudidos en las lecturas de los resúmenes en que dieron cuenta de su "haber" académico durante este primer año de actuación.

Más bella fué la velada por la magia del violinista José Valls y la magistralidad del profesor José Campos Julián, que le acompañó al piano, especialmente en las danzas cubanas del propio Campos Julián. Ambos fueron colmados de justos aplausos.

Número superbo fué el que la señorita Raviña mercedó recitando poesías de Darío, Urbina, etcétera, excelentemente.

Los presidentes de las Secciones de Literatura Francesa y Alemana, doctores Piedad y Juan Maza y Santos, leyeron con aplauso, la glosa de sus trabajos del curso anterior.

Y cerró la memorable velada el doctor Salazar con un prodigioso discurso, en que florecieron su alegría por la obra ccumplida y su fe por la que aún ha de realizar la Academia Universitaria de Literatura, profético al augurar para Cuba el mejor porvenir que le espera siguiendo por estas sendas de cultura y regeneración ideológica.

Por igual aplaudido que felicitado el doctor Salazar recibió un doble mensaje de su triunfo de labios y manos de la concurrencia toda.

Bella jornada, a fe.

DROGUERIA SARRÁ
LA MAYOR
SURTE A TODAS LAS FARMACIAS. ABIERTA TODOS LOS DIAS Y LOS MARTES TODA LA NOCHE.

FARMACIAS DE TURNO

DOMINGO

P. Dulces y Lugareño.
Ayesterán y Bruzón.
Neptuno y Monserrate.
Concepción y Ave. de Acosta.
Jesús del Monte No. 546.
Luyanó No. 3.
Correea No. 2.
Jesús del Monte No. 142
Churruca No. 29.
23 y C (Vedado).
San Lázaro 402 y San Francisco
Neptuno y Soledad.
Dragones y Manrique.
Cerro y Lombillo.
Línea

DIARIO DE LA MARINA

Cartas de Alemania

FLORES Y PINTURA EN DRESDE

Especial para el DIARIO DE LA MARINA

(De nuestro corresponsal en Berlín)

Toda ciudad digna de este nombre aspira a poseer un superlativo de su exclusiva propiedad: la más populosa, la más extensa, la mejor pavimentada, la más antigua (o la más moderna), la que cuenta con la más interesante catedral gótica o con el más rico jardín zoológico. Si Dresde aspira también, como es de suponer, a un superlativo, á ser en algo "la más", por nuestra parte no tenemos inconveniente en reconocer y proclamar que Dresde es la más fina de todas las ciudades alemanas. La nota de finura domina en la vida toda de la capital de Sajonia: en el ritmo de su tráfico, que es animado sin ser trepidante; en el estilo, deliciosamente puro, de su espléndida arquitectura civil donde triunfan, con inusitada esplendidez, las más delicadas floraciones y los más acertados caprichos del barroco; en el perfil de las colinas, color verde oscuro en estos días del año, por entre las cuales se desliza, suavemente aprisionado, el caudal del Elba; en la atmósfera umbraclar de sus espléndidos parques ciudadanos; en el carácter de sus principales industrias, incluso la fabricación de porcelanas y la de cigarrillos de lujo, mercancías de saneado rendimiento, pero de poco volumen y, sobre todo, enemigas del estrépito. La Plaza con el antiguo Palacio Real, el Museo (estuche de la Madona Sixtina), la Iglesia Católica de la Corte y el Teatro de la Opera, ese grupo arquitectónico único en el mundo, que es como el corazón de Dresde, contemplada desde la orilla del río a la luz estricta y exigente de un día gris claro, sin sol, adquiere la calidad, el color—la finura—del marfil. Ante ese magnífico espectáculo de "urbanidad" los superlativos de prospecto son superfluos. Es lícito afirmar, sin más ni más, que Dresde es una ciudad extraordinaria.

En el marco de la extraordinaria ciudad de Dresde se celebra este año —como en otras tantas ciudades menos extraordinarias—una Exposición. Más exactamente, dos Exposiciones, una al lado de la otra y como complementándose. Una Exposición de Floricultura, con las más modernas creaciones de los maestros jardineros. Una Exposición Internacional de Bellas Artes con las más modernas creaciones de pintores y escultores que unas veces son maestros y otras veces no lo son. Las crisantemas más complicadas, las orquídeas más inverosímiles, junto a los momentos más desconcertantes del arte de Picasso y a las extravagancias geniales, acaso; desde luego, extravagantes, de Otto Dix. Pero también las rosas—cien mil de ellas—y la pintura de Renoir, espléndida y sutil, como una rosa, tienen su lugar de honor en las exhibiciones de Dresde.

No contenta con su belleza y su finura de todos los días, no creyendo que su perfección sea título que la dispense del trabajo y del esfuerzo, Dresde organiza cada año, desde hace seis años—y seguirá haciéndolo todavía durante cuatro años más según el plan establecido—una Exposición monográfica. Estos diez certámenes—inmenso caleidoscopio puesto en movimiento por una década—han sido colocados bajo la invocación de un título común: "Exposición Anual del Trabajo Alemán". En 1922, año inaugural, la Exposición estuvo dedicada a la gran industria local de Dresde, la fabricación de cerámica, porcelanas y vidrios de arte; en 1923, a los Juegos y Deportes; en 1924, a las industrias y artes textiles, especialmente importantes en Chemnitz, Plauen, la comarca de Vogtland y otros puntos de Sajonia; en 1925 a la Construcción de Casas Baratas y Urbanización, uno de los problemas más agudos de higiene y de política interior que se encuentran actualmente planteados en Alemania y, de un modo especial, en sus regiones más densamente pobladas. Este año las flores celebran su triunfo. El año próximo serán las industrias del papel, el siguiente... todavía no se sabe. Pero no importa. El trabajo alemán ofrecerá, sin duda, sobrada materia aprovechable para las cuatro exposiciones que Dresde se ha comprometido a celebrar hasta 1931.

Ahora, cuando las grandes, las inmensas Exposiciones, vienen a ser de los delirios de grandezas nacionales y municipales, el carácter circomo una manifestación epidémica cunscrito, educativo, normal, en suma, como la fisonomía de la ciudad toda, que estos certámenes de Dresde—a juzgar por lo que estamos viendo—revisten, merece toda suerte de elogios. No se trata aquí de causar estupefacción a propios y extraños, ni de provocar en la ciudad una crisis artificial de desarrollo, ni de comprometer—esto menos que nada—el crédito urbano en una empresa gigantesca de resultados dudosos. Todas estas cosas—objetivos o consecuencias corrientes de muchas Exposiciones—estarían en contradicción con el carácter íntimo y la fisonomía, ya definitivamente compuesta, de Dresde, ciudad que atrae y convence, que, por lo tanto, no necesita deslumbrar y, mucho menos todavía, desconcertar. Su armonioso conjunto excluye, como irrelevante, toda manifestación de vitalidad urbana que tienda a lo descomunal, a lo asombroso, a lo desproporcionado. Por esto, sin duda, las exposiciones anuales del trabajo alemán—como esta, verdaderamente admirable, de floricultura y jardinería que hemos visitado; como la internacional de Bellas Artes, tan rigurosamente seleccionada, que la complementa—han sido realizadas dentro de límites y proporciones de una discreción estricta, de un buen gusto nunca desmentido y, de ordinario, extraño a ese género de manifestaciones. Todo ello hace que en la vida ciudadana de Dresde las exposiciones anuales no sean—y este es su principal mérito—una convulsión. Son, muy al contrario, signo, regular y normal, de movilidad de espíritu, reflejo afortunado de una concepción moderna y activa de la cultura en un marco histórico incomparable.

Eugenio XAMMAR

Berlín, julio de 1926.

TEMBLOR DE TIERRA EN SANTA BARBARA

SANTA BARBARA, California, Agosto 14. (UP) Un ligero temblor de tierra conmovió a Santa Bárbara a las tres de la madrugada de hoy. Muchos vecinos despertaron bruscamente. No se registraron daños.

PRUEBAS DE UN NUEVO PARACAIDAS

SAN DIEGO, Calif Agosto 14 (AP) En unas pruebas de paracaidas, celebradas hoy en la estación naval aérea de North Island, un torpedo ficticio de 1.100 libras, bajó 1.000 pies en 38 segundos, sujeto a un paracaidass de cincuenta pies. El torpedo aterrizó tan suavemente que la pintura del mismo ni siquiera se arañó. La semana próxima se usarán aeroplanos en vez de los torpedos para determinar si los paracaidas ofrecen completa protección a los aeroplanos cuando ocurran accidentes durante el vuelo.

BUSCANDO ORO Y PLATA EN EL FONDO DEL MAR

BREST, Francia, agosto 14. (UP) Hoy ha comenzado la búsqueda de oro y plata en barras, que trae a la memoria una de las tragedias más famosas del mar.

Un remolcador llevando buzos alemanes a bordo, salió para el lugar del Golfo de Vizcaya donde se hundió el vapor "Egypt", de la Peninsular and Oriental Company, con pérdida de 98 vidas, el 20 de mayo de 1922..

Los buzos llevan consigo un material de lo más moderno con el cual esperan poder recuperar el rico cargamento del "Egypt".

Este buque que llevaba 38 tripulantes y 284 pasajeros, se hallaba en viaje desde Tilbury Docks, Londres, a Bombay, cuando a las siete de la noche del 20 de mayo de 1922 chocó con el mercante francés "Seine". Difieren las versiones acerca de esta colisión asegurando el capitán francés que el "Egypt" chocó con su barco ,mientras otros dicen que el "Seine pasó por ojo al Egypt, en medio de una niebla.

Los pasajeros trataron de ganar acceso a los botes salvavidas y los oficiales del buque, revolver en mano, impidieron que los soldados indios que iban en el barco se apoderasen de los botes.

El Egypt se hundió veinte minutos después del choque.

CONDECORACION ITALIANA PARA DUGGAN Y SUS COMPAÑEROS

BUENOS AIRES, Agosto 14. (UP) El Gobierno italiano concederá a los aviadores argentinos Duggan, Olivero y Camnapelli la Cruz de los Caballeros de la Orden de los Santos Mauricio y Lázaro, que es una de las más altas condecoraciones del Reino.

Así lo informan despachos que ha recibido el periódico "La Razón" de esta capital.

A-9885

Llame a este número y pida que le suscriban a la bella revista francesa:

"PARISINA"

Redactor Jefe:
Enrique GOMEZ CARRILLO

La más elegante y chic de todas las publicaciones.

Edición en castellano dedicada expresamente a Cuba y a la gran colonia cubana residente o de temporada en la Capital del mundo.

ACABAMOS DE RECIBIR EL 3er. NUMERO.

Apresúrese a pedir los números atrasados.

En esta publicación encontrará artículos literarios de los más eminentes escritores, así como podrá enterarse de los últimos acontecimientos de las modas femeninas.

Bellísimos grabados, "hors-texte" en acuarela del ilustre artista "pertraitista" Leandro Medina.

Suscripción anual: $5.00.
Número suelto: $0.50.

De venta en las principales librerías de la Habana y almacenes de "EL ENCANTO y "FIN DE SIGLO".
SE SOLICITAN AGENTES

Agencia para Cuba:
AMARGURA, NUM. 11.

¿Busca Vd. Colocación?

La conseguirá inmediatamente si se anuncia en los CLASIFICADOS de DIARIO DE LA MARINA. Es el periódico que lee el comerciante y el que se lee en las casas de familia, los únicos elementos que pueden utilizar sus servicios.

HOY, QUE ES FIESTA DE LA ASUNCION DE LA VIRGEN, NO HABRA MISAS EN MEJICO POR CAUSA DEL CONFLICTO

Esta solemne festividad se observaba con funciones religiosas especiales en todas las iglesias católicas de Méjico, existiendo gran interés por saber si los sacerdotes irán hoy a las iglesias

HUYEN DE MEJICO 15 RELIGIOSAS DISFRAZADAS DE CAMPESINAS

El Gobierno continúa dando a la publicidad los casos de los sacerdotes que aceptan las medidas del Gobierno, casos aislados que en todo el territorio de Méjico suman el número de catorce

CIUDAD MEXICO, agosto 14 (A. P.)—La situación religiosa continúa en el mismo estado en que se hallaba el primero de este mes y los católicos mexicanos se preparan para pasar sin funciones religiosas el día de mañana, tercer domingo desde que se retiraron los sacerdotes.

El día de mañana es importante para los católicos, pues en ese día celebran la fiesta de la Asunción. Esta festividad se observaba con funciones religiosas especiales en todas las iglesias católicas de México, pero esto será imposible mañana a causa de haberse retirado los sacerdotes por orden del Episcopado, como protesta contra las nuevas disposiciones religiosas del Gobierno.

Existe considerable interés por saber si los católicos, que han asistido a las iglesias en número relativamente pequeño desde que cesaron los sacerdotes en su ministerio, concurrirán mañana en mayor número, o si, en vista de la significación del día, decidirán celebrar manifestaciones populares.

En los círculos católicos se sintió algún alivio hoy con motivo de la nota publicada ayer por el Gobierno anunciando que había decidido no formular ninguna acusación contra el venerable Arzobispo de México, Monseñor Mora del Río, por una entrevista que concedió recientemente a los corresponsales de la prensa norteamericana. Esta intervíu fué remitida hace varios días al procurador general para que decidira si el arzobispo había infringido las leyes del país que prohiben a los eclesiásticos censurar al Gobierno y a sus leyes fundamentales.

El Gobierno continúa anunciando casos aislados de sacerdotes católicos que se someten a la ley. Con las cinco sumisiones últimamente anunciadas, el número total de los sacerdotes que ha aceptado los decretos del Gobierno sube a catorce en todo el país. En todos los casos, los obispos han castigado con pena de excomunión a los sacerdotes.

SALVANSE DE MEXICO QUINCE RELIGIOSAS DISFRAZADAS DE CAMPESINAS

ST. LOUIS, agosto 14 (U. P.)—Han llegado quince religiosas que tuvieron que huir de México disfrazadas de campesinas, las cuales relatan la persecución de que fueron objeto por parte de los funcionarios del Gobierno mexicano.

Hablando por mediación de un intérprete, la madre superiora del grupo refirió cómo se les ordenó que abandonasen el territorio para no ser víctimas de actos de violencia.

Se les dió un plazo de ocho horas para abandonar el convento de Saltillo, a ochenta kilómetros al sur de la frontera norte-americana. Van estas monjas hacia Toronto, Ontario y visitarán Cincinnati, Ohio y Wheeling, antes de penetrar en Canadá.

Usando trajes de campesinas y pelucas postizas, suministradas por ciudadanos que simpatizan con la Religión, pudieron llegar a la frontera norteamericana sin ser detenidas. Cuando se les dió aviso de que debían dejar el convento en el término de ocho horas, las religiosas temieron verse arrojadas por la fuerza, como les ocurrió a otras hermanas de un convento de Guadalajara.

"Antes de molestarnos a nosotras —dijo la madre superiora—el Gobierno había clausurado tres conventos, seis iglesias y la catedral en Saltillo. No se había realizado ningún acto de violencia, pero todas estábamos bajo el peso del terror debido a las noticias que recibimos de las cosas terribles que habían pasado cuando se ordenó la clausura del convento de Guadalajara, que era asilo de huérfanas.

"Las hermanas de Guadalajara fueron arrojadas por la fuerza, y se maltrató a los niños. Y nosotras resolvimos que no nos pasara lo mismo. Los cuarenta niños del convento de Saltillo se entregaron al cuidado de familias de moralidad, antes de que huyeran las religiosas.

"Los funcionarios nos habían ordenado que abandonásemos el convento, pero que dejáramos a los niños. ¿Cómo podíamos abandonar aquellas preciosas criaturas que se agarraban a nuestras faldas y nos decían: "Madre, no deje que los soldados nos lleven"? Por eso, antes de huir, procuramos dejar a aquellas criaturitas en lugar seguro."

MOVIMIENTO MARITIMO

NUEVA YORK, agosto 14.—Salieron el Cananova, para Nuevitas; el Lempira, para Santiago; el San José, para Santiago; el Siboney, para la Habana; el Pastores, para la Habana.

NUEVA ORLEANS, agosto 14.—Llegó el Defacto, de Cienfuegos; salió el Managua, para Cienfuegos.

OTRO INFORME DEL EMINENTE DR. CALLEJA

Emitido por expreso encargo del Colegio de Médicos de Madrid sobre las propiedades de

El Jabón de LA TOJA

El jabón de La Toja es un jabón salino sin rival, siendo el preferido entre todos los jabones, no solamente cuando están indicados sus ingredientes medicinales, sino también como jabón USUAL de TOCADOR porque mejora siempre las condiciones del cutis, la exquisita sensación que se experimenta al frotarse las manos, después de lavarse con el Jabón de la Toja, convida a continuar usándolo, y se hecha mucho de menos cuando falta, siendo realmente insustituible.

Para las erupciones diatésicas, en las que no conviene hacer otra cosa más que una esmerada limpieza, como sucede con la mayoría de los eczemas, no hay nada mejor que los buenos lavados con agua hervida y el Jabón de La Toja.

Este contiene todas las substancias minero-medicinales de aquellas aguas y lodos, sin perder ninguna de ellas, porque se obtienen evaporando el agua en el vacio. Además, la elaboración del Jabón de La Toja es esmeradísima, empleando primeras materias de superior calidad.

Las sales y lodos de LA TOJA que forman parte integrante del jabón del mismo nombre, contienen una riqueza exuberante de los principios de remineralización del organismo, como el cloruro de sodio, el hierro y el arsénico, los cuales dan al agua donde se disuelven, las beneficiosas propiedades de las soluciones isotónicas. Además, las propiedades antisépticas que los jabones tienen en general, resultan reforzadas en el Jabón de LA TOJA por los poderosos medicamentos de sus sales y lodos, y su acción es penetrante, como se demuestra por el mucho tiempo que dura la untuosidad que deja en la piel. Se advierte aún más la superioridad de el JABON de LA TOJA cuando, en vez de emplear agua natural, se lava uno con líquidos medicinales, como las soluciones de sublimado y de suero fisiológico. Para convencerse de esto hágase la siguiente prueba:

Póngase agua salada de la misma concentración (al 55 por 1000) en dos palanganas: Lávese una mano en una de ellas con el Jabón de LA TOJA, y lávese la otra mano con un jabón que no sea de La Toja.

Se advertirá entre una y otra, una diferencia semejante a la que hay entre un buen jabón de disolverse en agua potable a cortarse en agua no potable.

Madrid 25 de Junio.

Firmado: Dr. Camilo Calleja.

Se vende al detalle en todas partes.

Agente para venta al por mayor exclusivamente.

BENITO GONZALEZ OVIES.

Cuba 108. Tel. 9198.

Surgen discrepancias entre los directores de la expedición del dirigible "Norge" al Polo, por su parte de la gloria

NUEVA YORK, Agosto 14. (AP) Lincoln Ellsworth acusó hoy al Aero Club de Oslo por mala fe en sus negociaciones con él en relación con su co-dirección en el vuelo trans-polar del dirigible "Norge". Ha dicho que algunos oficiales de aquella organización están en combinación con el General Umberto Nobile, patrón italiano del Norge, y apoyando su reclamación a la dirección y su derecho a poner su nombre como co-autor en el libro oficial de la expedición.

A menos que el Club cambie de actitud, dice Ellsworth que anulará su contrato y rehusará escribir su parte del libro. Aseguró que el capitán Amundsen, compañero de dirección en el vuelo, "indudablemente haría lo mismo, por haber sido completamente opuesto a la participación de Nobile en el vuelo, desde el principio".

Segú nel acuerdo, Nobile escribirá un "apéndice técnico", dijo Ellsworth, que se ha alterado ahora para que diga "parte técnica y aérea del vuelo".

"Este cambio se hizo sin conocimiento ni permiso del Capitán Amundsen y mío".

FRANCIA REDUCE SUS SOLDADOS EN EL SUELO ALEMAN

Se quitarán otros 6 mil hombres a los 58 mil que actualmente tiene destacados en el Rhin

SERVICIO AEREO AL AFRICA

Se ha dispuesto no cobrar los derechos por la seda que lleven en tránsito a la Gran Bretaña

LONDRES, agosto 14.—(B. W. S.)—A fin de hacer desaparecer trabas y molestias innecesarias, el Departamento de Comercio ha dispuesto de que no se cobren los impuestos aduanales sobre la seda natural o artifical que traigan los pasajeros en tránsito por el territorio británico con destino a puntos fuera del Imperio o por pasajeros que siendo residentes en el extranjero vengan temporalmente al Reino Unido. Pero se cobrarán en cualquiera de esos artículos traídos por personas residentes en la Gran Bretaña.

LA EVACUACION DE LAS REGIONES OCUPADAS EN ALEMANIA

LONDRES, agosto 14.—(B. W. S.)—Comentando la promesa de reducción de las tropas francesas de ocupación en el territorio del Rhin, dice el "Times" que no existe el propósito de dar ahora por terminada dicha ocupación, sino sólo el hecho de que Francia pueda expresar al pueblo alemán que está dispuesta a continuar con el actual sistema de conciliación. Creése además que la no evacuación total de los territorios que los alemanes desean ver libres al presente no entorpecerá el acercamiento de Alemania a la Liga de las Naciones, ya que, por su parte, los aliados han olvidado voluntariamente ciertos puntos en conexión con el desarme, tales como el incumplimiento de determinadas estipulaciones de cláusulas militares comprendidas en el Tratado de Versalles y la continuación del sistema de fomentar organizaciones regimentales de oficiales que reciben instrucción militar para hacerlas aptas en cualquier momento hasta para desempeñar puestos en un estado mayor general.

En conclusión, declara el "Times" que se hará una nueva reducción de 6.000 hombres en los efectivos de 58,000 que tiene Francia en el territorio del Rhin, atendiendo a las constantes demandas que hace el Gobierno del Reich para que, por lo menos, se iguale el ejército de ocupación al número que Alemania tenía allí antes de la guerra, cumpliéndose de ese modo, aunque en parte, las promesas hechas por Briand sobre esta materia.

SERVICIO REGULAR DE AEROPLANOS EN EL AFRICA ORIENTAL

LONDRES, agosto 14.—(B. W. S.)—Va a comenzar enseguida un servicio experimental de aeroplanos con la cooperación del Gobierno del Africa Oriental, entre Khartoum y Kisuma, en una distancia de 2,300 kilómetros, que actualmente requieren diez días para cubrirse. Servirá esta línea como ensayo para la futura del Cairo a Ciudad del Cabo.

El tipo de máquina que se empleará es De Havilland con motores Bristol Jupiter de 450 caballos de fuerza.

EL MOVIMIENTO SE DEMUESTRA ANDANDO

LONDRES, agosto 14.—(B. W. S.)—Uno de los ómnibus del nuevo tipo cubierto construído para el tráfico de esta capital, salió ayer para el continente, dispuesto a emprender un extenso recorrido a través de Leipzig, Budapest y otras ciudades, con objeto de demostrar su utilidad ante las autoridades municipales respectivas.

PEREGRINOS BRASILEÑOS A TIERRA SANTA

PARIS, Agosto 14 (SR) El próximo martes son esperados en esta capital los peregrinos brasileños que se dirigen a Tierra Santa, despues de hacer varias escalas en ciudades europeas. Aquí serán recibidos por la representación diplomática del Brasil, personalidades prominentes y un nutrido grupo del clero francés, que ofrecerá varios actos en su honor.

PERSIGUESE EL AGIO Y LA ESPECULACION EN FRANCIA

PARIS, Agosto 14. (SR) El presidente del Segundo Comité de Rectricciones designado por el Gabinete, ha dirigido una enérgica circular al Procurador General de la República prescribiendo la apertura de una investigación para proceder a la penalidad rápida de todos los delitos de especulación y agio comercial que puedan estimarse ilícitos, recomendándole que la represión de los mismos sea de lo más rigurosa.

El Ministro de Comercio Bokanowski ha constituido el Comité de Higiene y Alimentación compuesto de los directores de todas las organizaciones comerciales importantes.

ES MUCHA GOMA
PIRELLI

COMUNISTA RUSO ES CANJEADO POR CATORCE ALEMANES

Alesis Skoblewsky, famoso jefe comunista cumplía cadena perpetua por el complot contra K. Neumann

LO CONDENARAN A MUERTE

Los alemanas detenidos en Rusia están acusados de hacer "espionaje comercial" a falta de otros cargos

BERLIN, Agosto 14. (AP) Catorce ciudadanos alemanes que se encuentran cumpliendo condena en las cárceles de distintas partes de Rusia, van a ser objeto de una amnistía por parte del Gobierno Soviet a cambio de la libertad por Alemania de Alexis Skoblewsky, famoso jefe comunista ruso.

Skoblewsky se encuentra cumpliendo la pena de cadena perpetua por haber conspirado para dar muerte a Karl Neumann, a quien la policía secreta rusa y los comunistas alemanes consideraban como instrumento de la policía germana. Fué condenado a muerte por el Tribunal Supremo de Alemania, despues de una causa larguísima en la que se pusieron de relieve las ramificaciones del servicio secreto del Soviet. Pero le fué conmutada esa pena por la de cadena perpetua, pues el Gobierno alemán temía por la suerte de dos estudiantes alemanes que fueron condenados a muerte en Moscou en 1924 por conspirar contra la vida de un comisario del Soviet.

A la mayor parte de los alemanes que son detenidos por el Gobierno soviet, se les acusa de 'espionaje comercial" y de "curiosidad indebida". Entre ellos, se encuentra una anciana de 75 años de edad, presa porque se le halló en posesión de un pedazo de papel que contenía algo que las autoridades rusas consideraron delictivo.

El cambio de los catorce alemanes por Skoblewsky es resultado de largas y difíciles negociaciones entre Berlín y Moscou. Aunque entre los miembros del Gabinete alemán, existía oposición a que se liberase a Skoblewsky, la libertad en cambio de catorce alemanes ha influido grandemente en el resultado y el Presidente von Hindenburg firmará muy pronto el decreto concediendo la amnistía al famoso comunista ruso.

SIGUE INTRIGANDO A LA POLICIA EL CASO HALL-MILLS

Con gran actividad se realizan diversas diligencias judiciales para esclarecimiento del hecho

SOMERVILLE, Nueva Jersey, agosto 14. (A. P.) El Senador Alexander Simpson, diputado fiscal especial, nombrado para estudiar el caso Hall-Nills, acompañado del inspector Underwood, de la Ciudad de Jersey, y de Patrick Hayes, jefe investigador, se presentaron en la casa recién reconstruída de Hall, esta tarde, con periodistas fotógrafos, y un arquitecto.

La señora Hall, no salió de la casa, pero Russell E. Watson uno de sus abogados, ofreció a los visitantes los planos del edificio. Se tomaron medidas de la casa y terrenos y se sacaron fotografías.

La comitiva entonces se dirigió a la finca de Phillips, junto a la Ide se encontraron los cuerpos debanea del condado de Middlesex, donjo de un manzano. Se midió la distancia entre el lugar donde estuvieron los cuerpos y la casa de Mrs. Jane Gibson, que identificó ayer a Willie Stevens, hermano de Mrs. Hall, y a Henry Carpender, su primo, como las personas que vió allí en la noche del crimen.

En las primeras horas de la tarde, Mr. Simpson interrogó a varios testigos sin ser identificados, en el cuartel de tropas del estado.

El inspector Underwood anunció haber telegrafiado a la policía de San Francisco, pidiéndoles declaraciones juradas de Henry Dickman, antiguo guardia rural de Nueva diligencias originales, no espesando Jersey y único investigados en las recibislas antes del mastes Dickman se encuentsa cumpliendo contena en las barracas disciplinarias militares en la isla Alcatraz. Dijo Underwood que las autoridades del ejército le habían dado a entender su disposición para entregar a Dickman a las autoridades de Nueva Jersey.

Carpender y Stevens permanecerán en la prisión del condado hasta el lunes por la mañana, cuando en el juicio predido por el Juez Cleary se determine si se les procesará por acusaciones sobre dicho asesinato. La señora Jane Gibson confirmó ayer haber visto por los rayos de una linterna, algo brilloso en las manos de Carpender, cuando estaba con Stevens, y la señora Hall cerca del manzano en la noche del 22 de septiembre de 1922.

PESE A LOS ESFUERZOS QUE REALIZAN LOS FILIPINOS, NORTEAMERICA NO LES DARA LA INDEPENDENCIA QUE ANHELAN

Sostiene el general Wood que no debe cesar la soberanía de los Estados Unidos sobre el archipiélago magallánico en tanto que quieran conservar sus prestigios en el Pacífico Occidental

ESPAÑA EN EL CONGRESO INTERNACIONAL DE HISTORIADORES

Según los datos publicados por la Fundación Rockefeller, ha disminuído bastante la malaria en el mundo; pero aún así, esta enfermedad le cuesta a la humanidad dos millones de personas

WASHINGTON, agosto 14.—(P. A.)—Crece en intensidad el movimiento que los nacionalistas filipinos hacen por la independencia de su país, y quieren ganar, para conseguirla, la voluntad del coronel Carmi Thompson, representante personal del Presidente Coolidge en Manila.

Aunque el coronel Thompson tenga sus ideas y puntos de vista particulares, que desde luego puede asegurarse no son en favor de la independencia inmediata que persiguen Manuel Quezon y su partido, no puede en manera alguna prescindir de la opinión y del consejo del gobernador general Wood en la materia. Y los puntos de vista del general Wood son específicos.

Sostiene que no puede ni debe cesar la soberanía norteamericana sobre el archipiélago magallánico en tanto que los Estados Unidos quieran conservar su prestigio comercial y político en el Pacífico occidental. Dice el general Wood que la estabilidad de los intereses comerciales depende de la autoridad política y que esta autoridad política debe estar apoyada por preparación física. Cree que mientras el pabellón estrellado ondee en las Islas Filipinas, Norte América será un "casero" en el Extremo Oriente, posición que concede a los Estados Unidos un voto poderoso, si no decisivo, en el reajuste de las condiciones políticas y económicas de aquel Oriente. "Si nos marcháramos de las islas—dice Wood rendiríamos automáticamente mucha de la autoridad y mucho del prestigio que hoy gozamos en esta parte del mundo".

El general Wood opina, además, que de la suerte que corresponda a Filipinas depende el porvenir de la cultura y del progreso de la civilización occidental en Oriente. Por lo tanto, los Estados Unidos deben conservar dicho territorio como el puesto avanzado político y comercial que dé entrada en el Extremo Oriente a los sistemas de educación, gobierno, justicia, sanidad e industria de las grandes razas occidentales.

"Norte América—dice el general Wood—puede considerarse como el asociado de Gran Bretaña en mantener y fomentar el anglo-sajonismo en los lejanos territorios orientales. La propagación del conocimiento del idioma inglés en todo el Oriente débese en gran parte al trabajo y a los esfuerzos de Gran Bretaña, pero ha recibido enorme ímpetu por el influjo de los norteamericanos en estos últimos tiempos. Si los Estados Unidos se retiran de las Islas Filipinas, quedará Inglaterra sola en un campo donde ya no le será tan fácil mantener la posición que ha sabido conquistar".

CONGRESO INTERNACIONAL DE HISTORIADORES

WASHINGTON, agosto 14.—(P. A.)—Se ha formado en esta capital un Comité Internacional de Ciencias Históricas, con carácter permanente, presidido por el profesor H. Koht, de la Universidad de Oslo, Noruega, para preparar y organizar el Congreso Internacional de Historiadores que intenta celebrarse en la citada capital noruega el año de 1928, y al cual ya se han adherido diecinueve naciones, entre ellas, España, Fransia, Inglaterra, Bélgica, Austria, Alemania, Italia, Rusia y los Estados Unidos.

Ya cuenta la organización con un fondo preliminar de 25.000 dólares cedidos por el "Laura Spelman Rockefeller Memorial" y se espera adquirir mayor presupuesto con donativos y publicaciones que haga el Comité, para lo cual celebrará en octubre una reunión, la cual tendrá lugar en París con objeto de que puedan asistir a ellas los miembros de los citados países que lo forman en compañía del profesor Koht y de los representantes norteamericanos.

872 MILLONES DE DOLARES DONADOS A LA RELIGION EN NORTE-AMERICA EN 1925

WASHINGTON, agosto 14.—(P. A.)—El Consejo Unido de las Iglesias de los Estados Unidos y de Canadá ha publicado un informe de las cantidades recibidas como donativos durante el año 1925 por las religiones católicas, protestante y judáica en la primera de las dos naciones, resultando un total de 872.397.000 de dólares.

De esta suma, 88.845.000 se dieron expresamente para actos de beneficencia y de caridad, 332.552.000 para el culto y 451.000.000 para diversos propósitos, sin especificarlos particularmente como en los dos casos anteriores.

Corresponden en el total de 872 millones, 168 millones a donaciones de romano católicos y 18 millones y medios a los judíos.

LA MALARIA CUESTA AL MUNDO ANUALMENTE DOS MIMLLONES DE MUERTES

WASHINGTON, agosto 14.—(P. A.)—El Consejo Directivo de la Fundación Rockefeller ha publicado los resultados obtenidos en la campaña contra la fiebre malaria durante el año 1925 en todo el mundo, habiéndose logrado una disminución importante en los casos.

Hasta ahora se había concertado la campaña a los grandes centros de población, aunque se reconocía que la malaria es una enfermedad rural. Actualmente llegan los estudios y los esfuerzos por combatirla a los más apartados lugares y se ha establecido una estación experimental en Leesburg, Georgia Occidental, Norte América.

Aparte lo que ataca a las organizaciones industriales que ven mermada la intensidad de su producción y funcionamiento por las bajas que sufren en las filas de sus obreros, la malaria cuesta a las naciones más de seiscientos millones de pesos anuales. Sólo Gran Bretaña emplea la mitad de dicha suma en combatirla en los territorios que forman su vasto imperio colonial. En todo el mundo, mueren al año por término medio dos millones de personas víctimas de la malaria, y es preciso a toda costa ir disminuyendo tan crecida mortandad.

En 1925 se han activado los trabajos contra la enfermedad en doce Estados de Norte América; en Puerto Rico; en la provincia de Tucumar, Argentina; en el Estado de Río Janeiro, Brasil; en dos áreas de Italia; en Palestina, en las Islae Filipinas, en Ceilan y en Haití, Costa Rica y Nicaragua.

DUELO A CONSECUENCIA DE UNA DISPUTA INDUSTRIAL

ROMA, Agosto 14. (AP) Estando prohibidas las huelgas y "lock outs" por las nuevas disposiciones fascistas han tomado hoy un nuevo aspecto las disputas laboritas. Giuseppe Moschini, jefe de las Uniones Fascistas del Trabajo, en la provincia de Mantua, y Gino Olivetti, jefe de la Federación Industrialista Fasti sostuvieron un duelo, que terminó con una pequeña herida de Olivetti.

CONFERENCIA DE COMERCIO EN JAPON

TOKYO, Agosto 14. (AP) Se ha anunciado una conferencia que durará diez días, empezando el 11 de septiembre, bajo la presidencia del Ministro de Relaciones Exteriores, Shidahara, para tratar la manera de promover el comercio del Japón con los mares del sur y la India. Esta conferencia será la primera de su clase en Japón, y asistirán a la misma representantes de los departamentos del Gobierno, consulados y las instituciones públicas.

EL ASESINO FANTASMA HIERE A MUJERES INDEFENSAS

BRIDGEPORT, Connecticut, agosto 14 (A. P.)—Entre policías y ciudadanos se ha ejercido gran vigilancia esta noche por las calles de la ciudad, en busca de algún rastro que los dirija al "asesino fantasma" que anoche acuchilló a tres mujeres jóvenes, causándoles dolorosas cortaduras en sus cuerpos, huyendo después.

Las tres víctimas, Adeline Kinder de 16 años, Anna Borggaro, de 26, y María Dentate, de 14, no tendrán que lamntar serios resultados de sus heridas. El ataque a Miss Kinder fué muy atrevido. Se encontraba en el subterráneo, acercándose al salón de espera de la estación, e iba acompañada de su hermana Marjorie, cuando el hombre se rozó con ella y le infirió un corte en el lado derecho que le rasgó la piel.

Ninguna de las víctimbs pudo dar a la policía una descripción de los hombres.

Century
El mejor Motor Eléctrico
Por mayor y detalle
García & García. Monte 2.G.

HOTEL ALAMAC

Broadway esq. a calle 71
Nueva York

EL HOTEL PREDILECTO DE LOS CUBANOS Y DE LOS HISPANOS EN GENERAL

¿Por qué?
Porque ....
Se atiende a todos a la española, y se les habla en español.

Es modernísimo, elegante, económico, a prueba de fuego, y está en el corazón de Nueva York, cerca de todas partes.

Su "chic hispano" es insuperable e inconfundible.

La fama de sus salones y restaurants es única. ¿Quién no oyó hablar de su gran sala "Elizabeth", su "Salón Japonés", sus restaurans 'Azul' y "Medioeval" y sobre todo, el "Congo Room", con su estupenda terraza sobre el piso 20, que domina Nueva York?

¿Y quién no se deleitó con la magnífica Orquesta del Alamac, intérprete de nuestros clásicos danzones?

Los precios del Alamac, al alcance de todos, son los siguientes:

Cuarto sencillo para 1, $ 4.50
Para dos personas . . . „ 6.00
Cuarto doble, para 1 o 2 „ 8.00
Por mes „180.00

TODOS CON BAÑO Y DUCHA

Departamentos de sala, un cuarto, y baño y ducha, desde $225 al mes.

Hay también departamentos con 3 o 4 alcobas, además de la sala, y con 2 baños, a precios de verano.

Cocina moderna y criolla bajo la experta dirección de un excelente cocinero español.

Intérpretes y sirvientes de habla española.

Atención especial a la clientela hispana baja la directa supervisión del señor

ANTONIO AGUERO
Gerente Hispano

HARRY LATZ OWNERSHIP MANAGEMENT

M.E.C.D. 2016

DIARIO DE LA MARINA

FUNDADO EN 1832

DIRIGIDO HASTA 1919 POR DON NICOLAS RIVERO Y MUÑIZ.
DIRECTOR: JOSE IGNACIO RIVERO Y ALONSO.

Editado por la Compañía DIARIO DE LA MARINA (S. A.) cuyo programa consiste "en la defensa de los intereses generales y permanentes de la Nación cubana, de los espaciales de la colonia española establecida en la m sma y de la unión y armonía entre los diversos elementos que conviven en el país."—Art. 1o. de los Estatutos.

Presidente: Conde del Rivero. Secretario: Manuel Abril y Ochoa. Tesorero: Joaquín Pina

ADMINISTRADOR: JOSE SOBRINO Y GONZALEZ

OFICINAS: Habana..... DIARIO DE LA MARINA. Nueva York..... Broadway at 71st. St.. Madrid..... Arriola núm. 9. París..... 61 Boulevard Haussmann.

PRECIOS DE SUSCRIPCION

HABANA		PROVINCIAS		EXTRANJERO	
1 mes	$ 1.60	1 mes	$ 1.70	3 meses	$ 6.00
3 id.	„ 4.80	3 id.	„ 5.00	6 id.	„ 11.00
6 id.	„ 9.00	6 id.	„ 9.50	1 año	„ 21.00
1 año	„ 18.00	1 año	„ 19.00		

TELEFONOS:

Quejas de Suscriptores	M-8404	Deportes	M-4539
Anuncios Económicos	A-3856	Secretaría de la Empresa	M-7714
Anuncios Administración	A-5334	Secretaría de la Dirección	M-9785
Redacción	A-0301	Fotógrafo	M-6844
Repórters	M-6144	Imprenta	M-9665

PASEO DE MARTI 103 — APARTADO 1010 — CABLE: DIARIO, HABANA

MIEMBRO DECANO EN CUBA DE "THE ASSOCIATED PRESS"

EDITORIALES

NUESTRO PROBLEMA: INMIGRACION

El doctor Eugenio B. Agramonte en una interesante correspondencia que insertó ayer el DIARIO, afirma que "el problema fundamental de Cuba (y también el de toda la América Latina) es el de la educación."

Educar ¿a quién? ¿A cuántos?

No podemos negar la importancia que tiene la educación como factor ponderante del progreso colectivo: la educación, definida de manera inmejorable por Don José de la Luz, "templar el alma para la vida", es necesaria, es imprencindible como lo es su concordante la instrucción; pero, no es lo "fundamental": un insigne polígrafo señaló en un apotegma bien conocido el problema de nuestra América: "gobernar es poblar". Ese es el problema: poblar.

Quien conozca América sabe que el grado de cultura y de progreso de algunos países es evolutivo y permanente, no en constante movimiento de reacción, en razón directa de su densidad de población y de la efectividad de su propaganda inmigratoria. A mayor inmigración, mayor riqueza, mayor progreso, mayor cultura.

Cuando los países por su situación geográfica, como Paraguay y Bolivia, que son mediterráneos, o por el concepto erróneo de sus gobiernos sucesivos como Colombia, no tienen, prácticamente corriente inmigratoria que los favorezca, permanecen estacionarios cuando no retrogradan. Cuando se trazan y mantienen una amplia y sabia política inmigratoria, como la Argentina y Chile, el país se puebla y, simultáneamente, las masas nativas y asimiladas se mejoran, instruyen y educan.

No como se ha atribuido a Napoleón, sino como afirmó Montecuculli medio siglo antes, el dinero es el nervio de la guerra, pero, también el motor de todo progreso en ciencias y en artes y la mejor voluntad de un pueblo en la miseria no basta para sostener escuelas y maestros, laboratorios e investigadores y las riquezas naturales más copiosas, como las que atesoran tantas naciones despobladas de Centro y Sur América—sin exceptuar a Méjico— son absolutamente estériles mientras permanezcan inexplotadas, y para explotarlas hacen falta hombres, hombres y hombres.

La República de Cuba tiene apenas la tercera parte de la población de Londres o de New York y en esas, como en todas las grandes ciudades, existen centros fabriles, pero las industrias no viven por ellas mismas sino a expensas de las materias primas que unas veces extraen y recogen, otras reproducen las multitudes agrarias, mineras, etc., pero siempre multitudes, es decir, población densa, no parasitaria y perturbadora, congestionadora de las grandes urbes, sino llevando la acción fecunda a los campos de cultivo, a las minas, a las estancias ganaderas. Nuestro país ha sido favorecido por la naturaleza que le ha señalado sus ventajas y compensado sus deficiencias, y mientras casi todos los cubanos tanto se preocupan del fomento de la Agricultura, apenas suman docenas los que recuerdan que las costas de Cuba tienen una extensión de cientos de millas y que las costas marítimas en todas las regiones del mundo, lo mismo en las verdeantes islas de los "seven seas" que en la septentrional Groenlandia, son una inmensa fuente de riquezas pero para "moverlas", para que sean útiles, y así, también para explotar las tierras del interior son imprescindibles los hombres, la población densa.

El General Machado acaba de reconocerlo así en el magistral discurso pronunciado el 25 de junio ante el Club Rotario de Santiago de Cuba: hagamos leyes de inmigración y traigamos inmigrantes útiles, atendiéndolos con amor y eficacia positivos, que esa será la inversión más reproductiva que puede realizar el Estado.

Cuando tengamos población, consecuencia de ella una necesidad a la vez que no podemos dejar de satisfacer, habrá entonces en Cuba educación e instrucción; pero no hay médico que redacte por anticipado sus prescripciones ni que distribuya su tiempo antes de conocer sus pacientes: eduquemos, pero es necesario tener antes a quién educar.

LA PROTFCCION A LA INDUSTRIA NACIONAL

Se va acentuando en Cuba un amplio sentimiento tendente a robustecer la personalidad económica y administrativa del país, y lo que es más digno de anotarse, no son solo los estadistas y los grandes financieros los que se apasionan por esta clase de problemas, sino entidades que hasta ahora habían permanecido alejadas de estas importantísimas cuestiones, creyendo que no eran ellas las llamadas a intervenir, aportar y solucionar asuntos tan serios y de tan capital importancia.

Pero es bien cierto que parece llegado el momento de prestar todos los ciudadanos sin distinción de matices políticos una activa cooperación, o al menos exteriorizar su simpatía abiertamente en favor de un resurgimiento económico que aminore el agobio en que debido a diversas y muy encontradas contingencias se deja sentir en todos los órdenes y esferas de nuestra vida nacional.

Nunca podrá tildarse de intromisión el que asociaciones y entidades ajenas a la administración pública se expresen ahora a la lucha, llevando como bandera de combate la difusión y consumo de los productos cubanos. Propagar nuestras manufacturas, proclamar su excelencia e inculcar en el ánimo de todos el hábito de adquirir objetos fabricados en toda la República, es lo mejor y patriótico que podemos hacer para procurar la liberación e independencia económica de Cuba.

De este modo tiene que parecer simpático el Gobierno que dicte medidas en beneficio de las industrias aquí establecidas y que estimule a aquellos industriales inteligentes y capacitados para crear nuevas fuentes de riqueza Otro tanto acontecerá con los organismos que luchan para que la apatía é indiferencia de pequeño número de la población cubana se trueque en actividad y dinamismo y se consagren al trabajo fecundo y bienhechor. Haciendo que todos los hogares sepan lo que deben de adquirir y su procedencia, y estimularles para que sean primero los artículos de consumo fabricados en nuestra isla, los que debamos de adquirir en los establecimientos, es procurar el engrandecimiento de la república en que vivimos.

Comprendiéndolo así, la Asociación Nacional de Maestros viene incansablemente manifestándose en este sentido por medio de reuniones, propagandas escritas y discursos. El reciente acto que tuvo como auditorio a los miembros entusiastas que integran el Club Rotario de la Habana, es una elocuente demostración del celo del Magisterio Cubano, que pretende llevar al convencimiento de todos, que lo primero y más principal es proteger nuestras industrias y elevarlas al máximum de su desarrollo y producción.

Conseguido esto veremos en un término brevísimo cómo la penuria de muchas industrias se trueca en holgura y cómo al calor de este engrandecimiento se mejora la condición moral y económica de los obreros y cómo disminuye la falta de trabajo, problema éste que siempre debe de ser mirado con toda atención por las funestas consecuencias que acarrean los pueblos aquejados de este mismo mal.

LAS RECLAMACIONES DE LOS ESTADOS UNIDOS E INGLATERRA CONTRA LA POLITICA RELIGIOSA DE MEJICO, PRESENTADAS OFICIALMENTE AL GOBIERNO DEL PRESIDENTE CALLES

EN LA NOTA DE LOS ESTADOS UNIDOS SE INCLUYEN PROTESTAS POR MUERTES VIOLENTAS DE SUBDITOS NORTE-AMERICANOS QUE NO HAN SIDO OIDAS.

Y AL PARECER EL PUNTO PRINCIPAL DE LA NOTA DEL EMBAJADOR AMERICANO SE REFIERE A PROPIEDADES PETROLIFERAS.

(Por Tiburcio CASTAÑEDA)

"The Washington Post", que está considerado como conocedor constante de lo que sucede en las esferas gubernamentales del Gobierno de los Estados Unidos, dice en su número de 10 del corriente, que el Gobierno inglés ha llamado la atención del de Méjico, sobre los perjuicios que los súbditos británicos pueden sufrir y han sufrido con motivo de la Ley religiosa que empezó a regir el 1o. del corriente. Cita el Gobierno inglés en esa Nota el Tratado Anglo Mejicano, que pone a salvo los derechos de los ciudadanos ingleses en Méjico.

En la Nota de múltiples aspectos, que el Embajador Sheffield, de los Estados Unidos, presentó al Gobierno de Méjico, el 8 del corriente, se citan, al mismo efecto, los Tratados de 1831, 1848 y 1853. En el Tratado de 1831, se dice:

"Ambas partes contratantes prometen y se obligan a prestar especial protección a los ciudadanos y propiedades de cada país, cualquiera que sea su ocupación, que pueda estar en sus territorios sujetos a la jurisdicción de una de las partes, que viva o atraviese el país, y los ciudadanos de cada parte o sus agentes, gozarán en todo respecto, de los mismos derechos y privilegios, ya usando o defendiendo los derechos de sus personas o propiedades, lo mismo que los ciudadanos del país donde el juicio se celebre. Los ciudadanos de los Estados Unidos de América, residentes en los Estados Unidos de Méjico, gozarán en sus personas, casas y propiedades, la protección del Gobierno, con la más perfecta seguridad y tendrán libertad de conciencia; no serán molestados ni perturbados en modo alguno en lo tocante a su religión mientras que respeten la Constitución, las Leyes y los usos establecidos en el país en que residen".

El Tratado Guadalupe-Hidalgo, de 1848, dicen los Norte Americanos, llega hasta decir que si estallase la guerra entre Méjico y los Estados Unidos:

"Todas las Iglesias, hospitales, escuelas, colegios, bibliotecas y establecimientos de caridad y beneficencia, serán respetados, y todas las personas, relacionadas con esos establecimientos, protegidas en el cumplimiento de sus deberes y en la consecución de sus vocaciones".

El Tratado de Gradsden, de 1853, prescribe que todo lo proveído en el Tratado de Guadalupe Hidalgo, en cuanto afecte a los derechos personales o reales, se aplicarán en los territorios adicionales que pertenecían a Méjico, y que han sido adquiridos por los Estados Unidos.

Además, dice la Nota del Embajador Sheffield, presentada al Gobierno de Méjico, que en cuanto al conflicto religioso actual de Méjico, hay que notar:

1o. Que la Constitución Mejicana de 1917, llamada de Carranza, viola de todos esos preceptos de los Tratados citados.

2o. Que los Tratados prohiben el empleo de leyes retroactivas para confiscar propiedades.

3o. Que por tanto los Estados Unidos sostienen y mantienen que las propiedades religiosas adquiridas por ciudadanos americanos, amparados por la Constitución de Méjico, de 1857, no puede ser confiscadas por medio e invocando nuevas leyes y una Nueva Constitución, sin que se tengan en cuenta los Tratados internacionales celebrados por Méjico con los Estados Unidos.

4o. Que por tanto la Constitución de 1917, llamada de Carranza, no puede prevalecer en materia religiosa y de propiedades de la Iglesia.

5o. Que además el Decreto del Presidente Calles, de 14 de Febrero, que se puso en vigor el 1o. de Agosto corriente, si bien se presentó y leyó en el Congreso Mejicano, no recayó resolución alguna sobre los particulares que contiene.

6o. Que por tanto, dicho Decreto no aprobado por las Cámaras Mejicanas, no tiene fuerza ni valor alguno.

7o. Que no teniendo valor alguno legal, no debe obligar a nadie, sea o no extranjero.

8o. Que sería preciso que el Presidente Calles, declarase, con arreglo a la Constitución que ese Decreto Religioso no aprobado por el Congreso, debe declararse nulo.

9o. Que anulado ese Decreto, es preciso satisfacer los daños y perjuicios sufridos por los ciudadanos americanos.

10o. Dadas las enormes protestas levantadas dentro y fuera de Méjico, por el repetido Decreto, se cree que el Congreso Mejicano, al reunirse el 1o. de Septiembre próximo, no le impartirá su aprobación.

HABILIDAD QUE REVELA LA NOTA DE LOS ESTADOS UNIDOS, PRESENTADA A MEJICO.

En primer lugar no se concreta solo a la cuestión religiosa, sino que relata los numerosos casos de muerte violenta de americanos de ambos sexos, asesinados en Méjico, sin que hayan sido perseguidos ni castigados los criminales.

Hay que decir que el periodista Reed Hayes, ha hecho una detallada investigación de las reclamaciones de los Estados Unidos en Méjico, y ha publicado en "The Herald Tribune", de New York, hasta ocho artículos sobre la situación de Méjico.

En el último, que es el del 10 del corriente, hablando de la Administración de Justicia en Méjico, dice que las Sentencias del Tribunal Supremo son objeto de ludibrio que, poniendo un ejemplo, el Dr. Aurelio Manrique, Gobernador de San Luis de Potosí, declara que las Sentencias del Tribunal Supremo, especialmente en asuntos agrarios, no las acataría, ni obedecería nunca.

Por eso los Estados Unidos, no se han concretado en su Nota presentada al Ministro de Estado de Méjico, a protestar de la política religiosa de Méjico, tan solo, sino que han comprendido en ella la aplicación de leyes de efecto retroactivo a las concesiones de yacimientos de petróleo, a las reclamaciones no escuchadas de muerte de ciudadanos Norte Americanos, y a la falta de Legalidad del Decreto sobre asuntos religiosos del Presidente Calles.

El Ministro inglés en Méjico, Esmond Ovey y el Embajador de los Estados Unidos, James R. Sheffield, tuvieron el 9 del correinte, una conferencia sobre la cuestión de propiedades de petróleo, tierras y la religiosa, por este orden. La Catedral de Cristo de Ciudad de Méjico, que es protestante, aunque pertenece a súbditos ingleses, fué puesta bajo la jurisdicción de la Iglesia Episcopal de los Estados Unidos.

Se dice que el Embajador Sheffield, está en camino de los Estados Unidos, y tendrá una entrevista inmediata con el Presidente Coolidge, en la finca rústica que ocupa este Presidente en las montañas de los Adirondacks.

EN LA CASA DE SOCORROS - - Por ABELA

--¿Y usted también viene herido..,?

--¿Si señor, en mi amor propio; me porfió que Duggan es gallego...?

MUNDO Y NACION

Por ANTONIO ESCOBAR

(Especial para el DIARIO DE LA MARINA)

Un intelectual prusiano, el Profesor Munstenberg, que explicaba psicología en la Universidad americana de Yale antes de la guerra de 1914, dijo cuando vino ésta que su causa era "una crisis de nacionalismo".

La crisis ha pasado, y el distinguido Profesor también, porque murió poco después de haber dicho eso; pero el nacionalismo ha quedado, y como es, al propio tiempo, un bien y un mal, plantea un problema difícil a los pensadores y los hombres de Estado.

Es un bien cuando se contenta con ser patriotismo, amor a la patria, así a la grande como a la chica; y en esta forma y medida, no se podrá suprimir. Si vinlesen los Estados Unidos de Europa, siempre la gente tendría más cariño a su propio Estado que a los demás de la Unión; cariño compatible con su amor y su fidelidad a la Federación Europa.

Hay otro nacionalismo, también legítimo: el de los pueblos pequeños, que "sienten su personalidad" —como alguien ha dicho—y pretenden afirmarla; pero esta pretensión tropieza con la resistencia de los pueblos grandes, resueltos a imponer su nacionalidad; y aquí damos con el nacionalismo imperialista, que es el malo, ya se apoye en la Historia o en teorías sobre las razas y los lenguajes o en necesidades militares. Es contrario a la libertad y al derecho.

Los sabios se ponen a su servicio y demuestran que un pueblo no es nación; pero el interesado no se da por convencido. ¿Por qué? Por esta definición, dada por un inglés, definición desprovista de vestidura científica y en la que hay sentido común y sentido político, y, además, honradez: "Es nación todo pueblo que tiene la voluntad de ser nación".

Si, desde hace siglos, se hubiera aceptado y aplicado esta definición, se habría vertido mucha menos sangre y gastado mucho menos dinero en guerras como la de España y la de la Gran Bretaña contra sus colonias americanas y no se habría hecho la criminal partición de Polonia. Ahora sólo la Gran Bretaña aplica, aunque parcialmente, esa definición; ha declarado naciones al Canadá, la Australia, la Nueva Zelandia y la Unión Sud-Africana; con lo que les ha reconocido, implícitamente, el derecho a separarse del imperio británico. Pero persiste en ver en la India un país conquistado y sin personalidad nacional.

Y los Estados Unidos, después de haber obtenido las Filipinas, en parte por la guerra y en parte por la compra y de sofocar allí un alzamiento en pro de la independencia, ha prometido, por resolución del Congreso, establecerla. Estos son pasos hacia adelante que se recomiendan a la imitación de otras naciones.

Hay, luego, el nacionalismo económico, que consiste, principalmente, en el proteccionismo aduanero, que crea y agrava los odios entre los pueblos; se comienza por declarar enemigas a las mercancías y se acaba por ver enemigos en los que las producen. Se desarrolla riqueza artificial, basada en el antagonismo de intereses, en lugar de buscar la cooperación entre todos ellos. Se somete a impuesto a los extranjeros que visitan un país y dejan dinero en él; lo cual es una iniquidad financiera y a la larga un mal negocio.

También hay un nacionalismo, pernicioso y ridículo, de lengua y de pluma, sentido y manifestado por la gente de arriba—poetas, novelistas, historiadores, políticos, catedráticos, periodistas—que proclama la superioridad del pueblo propio, al cual atribuye el monopolio del genio, del valor y de la virtud, hasta el de la belleza física y decreta la inferioridad del resto del género humano. Esta patriotería entra en el imperialismo y la conquista por tanto como las codicias capitalísticas, a las que sirve, bastantes veces, sin saberlo.

El admirable novelista inglés Kipling, que es un patriotero, o jingo, delirante, publicó algunos años antes de la guerra mundial unos versos que aumentaron su popularidad entre los jingos de la Gran Bretaña. Entonces en la Gran Bretaña se odiaba a Rusia, pero no a Alemania. Y el poeta decía que "el ruso era un oso que andaba como un hombre". Vino la guerra, y como gracias a ella, el ruso se había convertido en aliado del britano, cesó de ser oso y Kipling lo dejó en paz, para caerle encima al alemán.

Dijo (esta vez en prosa) que el alemán era "un germen morboso y que si se le dejaba multiplicarse, traerá la muerte o la ruina de la humanidad". "El germano—añadió—es tifus o plaga. **Pestis teutonicus.** Al final de la guerra **no debe haber alemanes.**"

Y aquí tenemos a un hombre de altísimo mérito, a uno de los más originales talentos literarios de estos días, pidiendo, como si fuera un patriotero de taberna, el exterminio de todo un pueblo.

¿Qué se puede emplear contra los nacionalismos nocivos, si no para eliminarlos totalmente, para atenuarlos? Fuerzas que sean internacionales; la mayor y la mejor organizada es el catolicismo, del cual dice el historiador inglés Lecky, que "además de una religión, es un gobierno". Pero su acción tendría que ser muy prudente, limitada y discreta, para no exponerse a perder en lo religioso lo que ganase en lo político. En Francia durante la guerra sólo porque el Papa Benedicto hizo gestiones en pro de la paz y bosquejó un plan de arreglo hubo descontento entre los católicos, algunos de los cuales hasta hablaron de un cisma.

Otra fuerza internacional mucho menos poderosa, es el comunismo, que sólo prevalece en Rusia, donde ya está evolucionando hacia la derecha. Condena el patriotismo y sostiene que no habrá guerras y enemistades entre las naciones cuando en todas ellas impere la dictadura del proletariado. El remedio sería peor que la enfermedad, porque no ya el patriotismo, que es legítimo, sino hasta la patriotería, son preferibles a un régimen que suprime la libertad y la propiedad individuales.

Un Profesor francés, M. Bouschahrain, opina en un artículo publicado en la **Revue de Geneve**, que el remedio está en lo que llama "aprendizaje de internacionalismo"; esto es, en enseñar a los niños idiomas y la Historia verídica e imparcial de todas las naciones. "El maestro —dice—debe combatir, al contrario de estimular, como hoy se hace, la vanidad nacional, sobre todo cuando ésta se base en la inferioridad de otros pueblos".

Nada se pierde con emplear este medio y cultivar—como también dice el autor—"estado internacional de ánimo"; pero sin ilusionarse, porque, como he expuesto antes, la patriotería está arriba y no abajo; los que la propagan son los instruídos y no los ignorantes; los que saben la historia verdadera de los pueblos y bastantes cosas más; y, sin embargo, predican la mentira. Las guerras ofensivas—y ninguna es posible sin un ofensor—son obra de los directores y no de los dirigidos.

Otra fuerza internacional es el comercio, al cual conviene vender mucho, sea nacional o extranjera la mercancía; y, por lo tanto, desea que las relaciones sean cordiales entre todos los pueblos y que en ninguno se pongan trabas a la entrada y la salida de los artículos. Pero esta fuerza está anulada, excepto en algunos países, por la de los productores, que imponen el proteccionismo aduanero para explotar al consumidor; estos son los patrioteros del lucro. Y aquí tenemos otro nacionalismo, obra de los instruídos, que son los fabricantes y no los ignorantes, que son los trabajadores.

Ahora los nacionalismos tienen en jaque al internacionalismo; pero la causa de éste no está perdida. Desde el año 40 del siglo pasado se han formado nada menos que 500 asociaciones internacionales, organismos que no conocieron los siglos anteriores; y ha habido unas 300 reuniones anuales de Congresos, Conferencias, etc., para tratar de ciencias, de artes, de enseñanza; y ha habido, además, las de índole oficial que han entendido en asuntos económicos o políticos. Y de la Liga de las Naciones ha salido un Instituto Internacional de Cooperación Intelectual en que están representados países europeos y americanos.

Los franceses dicen que "los que se parecen se juntan"; será posible que la gente venida de todos los puntos cardinales a Congresos, Conferencias e Institutos, a fuerza de juntarse, acabe por parecerse y tener el mismo "estado internacional de ánimo".

Agosto 3.

Hace 93 Años

DEL NUMERO 244.—JUEVES 16 DE MAYO DE 1833

EL HEROICO FERNANDEZ

A las siete de la noche del día 30 de abril de 1833, falleció en Matanzas el Coronel comandante del batallón de Galicia, don Antonio Fernández.

¿Quién fué este Antonio Fernández, ignorado por la gran historia? Pues uno de tantos heroicos Fernández, que ni siquiera han tenido el comodín de un apellido rimbombante para lograr acceso al templo de la Fama.

Posiblemente de este Fernández, nadie ha vuelto a hablar, no siendo sus familiares, desde este lejano día en que el DIARIO publicó su necrología, debida a la pluma de don José Arango, y a ruegos de este señor que ya la había publicado en "La Aurora de Matanzas", pero "cuya impresión estropeó y alteró considerablemente el discurso".

Según los datos biográficos consigandos en esta Necrología don Antonio Fernández, que murió víctima del cólera, había nacido en Villafranca del Viezzo, Castilla la Vieja, el 13 de junio de 1792, sentando plaza de cadete en el Regimiento de León a los 17 años "desde cuya fecha ya no volvió a probar más descanso que el funestísimo de la sepultura".

Y así parece que fué a juzgar por las acciones de guerra en que tomó parte.

Primero, en la guerra de Independencia española:

"Hallóse por ensayos de su valor, en las acciones de Tamames, en la del Carpío, y en el ataque de Alba de Tormes; después fué a Portugal en el ejército auxiliador del inglés en las líneas sobre el Tajo; estuvo en el socorro de Badajoz; en la toma de la batería del Almendro; en la acción sobre el puente de Evera; en la batalla sobre este mismo río, en el sitio que sufrió Badajez, donde fué hecho prisionero por capitulación; pero a los pocos días logró fugarse, y a costa de rodeos por el Portugal, volvió a incorporarse con los restos del ejército; se halló en las batallas de 15 y 19 de noviembre de 1812; y en las antecedentes expediciones del ejército aliado a la Mancha y Alcalá de Henares y retiradas a Salamanca y a Ciudad Rodrigo; en la acción y reconquista de Alba de Tormes; en el ataque y toma de Arnequi y Ondarcla; en la gloriosa defensa de las fábricas de Orbanioceta; en la acción de Sarauren; en la batalla dada sobre este pueblo; en la retirada y persecución de los enemigos el 30 de julio de 1813; en el ataque a sus líneas; en la acción a las márgenes del río de Bayona; en el paso del río Nibet; en dos ataques sobre las alturas de Asparrens; en el ataque de Galeta; en el de las alturas de St. Patent; en Salvatierra; en el bloque de Navarrens; en la acción de Garlín; en la de Mascarrens; en la de Tarbán y en la de Tolosa".

¡Se cansa uno leyendo, como no se cansaría el bravo Fernández peleando!

Pero, todavía hizo más. Vino a América, para tomar parte en las campañas contra "las provincias sublevadas", a las órdenes del Conde de Cartagena en 1815 y...

"Concurrió al desembarco y toma de la isla Margarita y a otros desembarcos en varios puertos de la Costa Firme; en el asedio y ocupación de Cartagena y en el ataque del cerro la Popa; de aquí pasó a reducir a la sublevada Antioquía, de donde volvió a ésta en guerra continuada entre los ríos Cauco y Magdalena; fué Gobernador de la villa de Mempex; hallóse en las acciones del Pinto; de la boca de Tacalva y de Tenerife; desde este punto, sólo con una compañía de cazadores, arrostró los mayores peligros, hambres y enfermedades hasta llegar a la provincia de Santa Marta, de cuya primera división fué mayor general; en la obstinadísima batalla de la Fundación; y por descanso tuvo que atravesar la Guagira habitada por Indios bravos; siguió a la provincia de Core, donde eran diarios los combates, con los de Maracaibo; fué a Puerto Cabello y de aquí al Itsmo de Panamá, pasando por Curazao y Jamaica; nombrado Comandante del batallón de Tiradores de Cadiz, que organizó y mandó desde su creación, se embarcó con él en la expedición que penetró hasta Quito, desembarcando en las costas de Atacames, y atravesando las escabrosas y desiertas montañas desde el río de las Esmeraldas; contribuyó oficialmente con su batallón a la muy brillante acción de la quebrada de Jalujana; y en la de las alturas de Pichincha se halló sólo con su batallón, resistiendo a duplicadas fuerzas, hasta haber perdido más de la mitad de sus oficiales y soldados entre muertos y heridos y consumido todas sus municiones. Sin embargo, apurando todos los recursos del verdadero valor, que aun desgraciado todavía sabe ligar el arrojo con la prudencia, logró retirarse al fuerte del Panecillo; pero el general de la Provincia lo había comprendido en la capitulación que firmó con los enemigos el día 26 de mayo de 1822; y hecho prisionero en montón el nunca rendido Fernández, le llevaron a Guayaquil y a Panamá, desde donde salió para esta Isla".

Tal es la extensa hoja de servicios de este héroe que yace en Matanzas en ignorada tumba; quien después de leerla aseguráse que don Antonio Fernández, había llegado a Coronel comandante por influencia, tendría indudablemente la peor lengua del mundo.

Al heroico Fernández, no le faltó en su vida la compensación del amor de una mujer; pero hasta esto le costó verdaderas luchas, que constituyeron un episodio novelesco, según el relato que se hace en la necrología:

"En una de sus cortas permanencias en Cartagena, había conocido hija de padres nobles y ricos: era virtuosa y por consiguiente debió encender el puro amor de Fernández, único tal vez que hallara acceso en la castidad de ella. Contrajeron esponsales y antes de casarse salió Fernández, continuando la marcha de sus deberes como hemos visto sin volver a saber de su esposa, ni ella de él, hasta que de regreso a la Habana supo que aquella interesantísima familia, compuesta de dos ancianos venerables con dos hijas y cuatro hijos, por consecuencia de su decidida adhesión a nuestro Soberano, se vió forzada a emigrar precipitadamente de Cartagena; que naufragó y perdió las reliquias de fortuna que pudo sacar, quedándose sin más ropa que la vestida: que después de trabajos prolijos y de las mortales agonías que causan el hambre y la desnudez, llegaron, como por milagro a Trinidad de esta isla, donde miserables se hallaban viviendo a merced de la generosidad de algunos vecinos: que el padre había muerte rendido a la desgracia: que... pero, interrumpamos este lastimoso cuadro, para ver cual era la cara de Fernández en este punto; tenía la tan imperturbable como la conserva el hombre de bien, que acostumbrado a luchar con la mala fortuna, adquiere aquella resignación sosegada y necesaria para oir ciertos impenetrables decretos de la Providencia. El amigo que le instruía, viéndole así capaz de no sucumbir a ningún golpe, no le ahorró, el último diciéndole: En tal consternación esa familia sin saber de tí, ha tenido que ceder a las instancias y proposiciones de un comerciante muy rico por obtener la mano de tu Pepa. Afanáranse en vano todos mis lectores por adivinar la consternación de Fernández a tantos aguijones de su exquisita sensibilidad. Bien; respondió mansamente; sin embargo, iré a Trinidad, para verla feliz si lo es casada y si no lo está, me casaré con ella. Esta fué una determinación en que compitieron a cuál más sublimes el amor y la justicia. Salió en efecto: tuvo el merecido consuelo de hallar el bello corazón de su esposa, que había rehusado con firmeza las proposiciones más ventajosas, diciendo: que todo el oro del mundo no era todavía un valor que reemplazara en su corazón a su incomparable Antonio. Y éste con el más caballeroso denuedo, poniendo sobre sus hombros a una suega y a cinco hermanos, se casó para consagrar una unión, como decretada en el cielo".

¡Heroico también Fernández, como casado principiante!

Menos mal que la familia le salió de oro, según otros datos que en la necrología constan, aunque en uno de sus párrafos se escribiera esto:

"De los soldados a su familia y de su familia a los soldados, estaba en un círculo vicioso interminable todo el día".

¡Miren que llamarle círculo vicioso a una familia tan honorable! Es lástima que ese párrafo no se lo hubiera estropeado a su autor el DIARIO, como le estropeó gran parte de ellos "La Aurora de Matanzas".

A TRAVES DE LA VIDA

POR HECTOR DE SAAVEDRA

EMBARCADO

Ayer hablé de árboles y de agricultura y de tierra tan firme como Suiza, en la que no hay Ministerio de Marina, y hoy quiero tratar de viajes porque lo otro era un colmo menos gracioso que los del amigo Somines, que tendrá su estatua levantada por Pablo Jodú a nombre de Bacardí, con la Rusquella (excelsa artista) ofrendando en el pedestal una corona de Gelado. Hoy que los vivos pueden, como los egipcios de Serostris, contemplar sus monumentos fúnebres, el querido compañero Somines mirará el suyo con suma complacencia.

Pues estando rodeado de agua por todas partes lo natural es hablar de viajes, conforme hacemos en la Habana que con los "buenos días" acompañamos un "cuando se marcha usted", no por el deseo de vernos partir sino por que nada le importa y responde a una propia aspiración.

El otro día, en una tregua entre el lunch y el cine oí explicarse a un señor que estaba en la tertulia de la señora de Edmond de Wilm, agregado naval de la Embajada de Francia en Washington, y que trato porque somos del mismo "party" en la mesa de Monsieur Boisson. Se expresaba, el sujeto, en el sentido de que la inmensa mayoría ha reducido al mundo a los límites de algunas naciones europeas y de ellas las capitales y las estaciones de temporada. Este individuo que luego supe que se llamaba King, si es que realmente así se nombra, parecía haber viajado mucho, pero no solo por esos puntos trillados sino por otros países que la gente desdeña y que, no obstante, están llenos de interés.

—No me hablen ustedes de Londres y Berlín y Viena, después que han visto a París. Son los mismos boulevares, con los mismos edificios donde os aguarda el mismo garcon de café para meteros en el cambio la pieza falsa de dos francos. No hay diferencia alguna en las ciudades "conocidas" como no la establece ni aún el tiempo que transcurre.

El hombre hablaba bien, con elocuencia y en un excelente francés, pero ese no era su idioma. ¿Sería inglés o americano porque se llamaba King? Es una congetura de no muy buena lógica porque el señor Santiago Rey, ilustre Representante a nuestra Cámara, si quisiera traducir su apellido sería sajón y sin embargo permanece cubano a pesar de la superioridad de los ingleses que reconoce el escritor Desmoulins.

El individuo que tanto podía ser anglo-sajón como paisano guatemalteco del querido y admirado Gómez Carrillo, era o había sido de seguro, viajante de comercio. Descubrí, también, que había leído a Eca de Queiroz porque eso que expresó estaba en la "novela "La Ciudad y las Sierras" del insigne portugués, y yo tengo tan buena memoria como el Conde Kostia a quien es imposible hacerle pasar por original un plagio literario.

La persona, interesante como todos los que han rodado mucho con provecho, decía:

—Hay que salir de los radios de las agencias excursionistas y ver, con su propio intelecto y no con la información ramplona del guía, la grandeza de la Pampa argentina o la imponente magestad del Amazonas o del Orinoco. Yo he visto en la pradera americana una piara de ganado vacuno que hacia horizonte y que al moverse rugía como el mar. Aquello sí que tiene grandeza como la India en Asia y los volcanes en Oceanía, pero no me hablen de los cabarets europeos y la repetición sistemática de las mismas vulgaridades.

Tenía su razón aquel individuo, porque yo mismo que he andado un poco por el mundo me siento humillado por no conocer mas que la Europa clásica y esa costa norte de Africa vulgarizada por los argelinos y rifeños.

Pero tantos cubanos ricos, que todos los años hacen el mismo viaje a la rue de la Paix, podían cambiar el itinerario en favor del estupendo Panamá, de México el misterioso, o de la insondable república Argentina. Hay una región que desearía sentir por lo que me ha dicho de ella la señora Catalina Lasa de Pedro, que es toda la California; y luego, si me quedara tiempo, me gustaría ver "la isla de los Pingüinos por lo que ha escrito Anatole France.

Pero no hay que hacerse ilusiones y esperar que cambie la idiosincracia de un pueblo. Nosotros los cubanos no tenemos el espíritu investigador y somos como aquel cómico que nunca supo como terminaba el drama en que él representaba, porque se iba siempre al final del segundo acto, en donde le tocaba morir.

"La France", a 23 de Julio de 1926.

El Gallego Don Cristóbal

Se ha universalizado la polémica y la duda sobre el lugar del nacimiento de Cristóbal Colón, conocido en estos últimos tiempos, después que se aclaró el horizonte de su cuna, en España, por el rapacín de Pontevedra, pues del allí, según cuentan las crónicas emigró al sur de Italia. Numerosos eruditos afirman que el descubridor de América nació en Génova. Algunos se basan en una copia dudosa de un testamento; otros en la tradición y los más que lo afirman "per se" rotundamente. Lo más curioso de todo esto es que don Fernando, el hijo del Almirante no sabía ni supo nunca dónde había nacido su padre. En cambio se afirma con antecedentes históricos y datos verídicos, auténticos, que el fraile Bartolomé de las Casas, íntimo de Cristóbal Colón, era genovés. El historiador Pierre Capifali que ha explorado todas las fuentes, ha hecho suya la versión italiana de que nació en Génova. No obstante Dionigio de Corto, contemporáneo de Colón, dice que el Almirante nació en Calvi.

Calvi, en el siglo XV, formaba parte del estado genovés; Génova era, entonces, una república formidable que abatía a todos los pueblos de la tierra con su poderosa flota. Antes lo había sido Venecia. Pascual Paili, héroe de su independencia, guerrero, reconoce a Colón como genovés. Napoleón, el Emperador se inquietó mucho al conocer la controversia sobre la cuna del descubridor de América y se interesó porque se aclarara ese embrollo. Entre tanto, el abate Peretti, al identificar a los navegantes corsos de los siglos XV y XVI incluye, entre ellos, a Chistoforo Colvi, conocido por el Archipirata, a Antonio Calvo que acudió en socorro del rey de Nápoles en 1442 y a Bartalomeo Corso, uno de los jefes de las veintiuna naves de guerra que la república de Génova envió en 1481 a combatir a los turcos, declara que estos dos últimos eran, uno el tío y otro el hermano de Colón. Siguen los historiadores, y los que no lo son, disintiendo de sus relatos, y como no se ponen de acuerdo, tenemos enfrente una realidad. La casa en Génova y en Calvi, dos residencias donde se afirma que nació el Almirante y las pruebas encontradas en Pontevedra (Galicia) que presentan al descubridor de América como un espanol indiscutible. Con el nacimiento de Cristobal Colón ha ocurrido lo que con sus cenizas Están, a un mismo tiempo, en dos partes. En Santo Domingo y en Sevilla Las que se encuentran en esta última ciudad de España, fueron transportadas, desde la Habana al concluir la guerra de independencia. El historiador Filippini cita en sus trabajos sobre la vida de Colón y su descendencia lo siguiente: Los dos Minucci, gobernadores de la India y de Pauanca; Batt

LOS TENNISTAS DEL ESTE BARRIERON EN FOREST HILL CON SUS COLEGAS DEL OESTE

Babe Ruth y Lou Gehrig Pusieron Ayer la Bola Fuera de la Cerca a los Pitchers del Washington

LA PELEA MARKS-SCHAKELLS SUSPENDIDA AYER POR LLUVIA SERA ESTA NOCHE

BLAKE DERROTO A GROVER ALEXANDER EN UN GRAN DUELO

Además de pitchear muy bien dió el hit de la ganancia en el 7º

Con ese batazo Freigau, que estaba en tercera, hizo carrera

ST LOUIS, agosto 14. (AP) Blake ganó una batalla de pitchers contra Grover Cleveland Alexander, y los Cubs del Chicago ganaron el juego de apertura de la serie con los Cardenales del San Luis en el día de hoy con anotación de 3 a 2. El single de Blake en el séptimo inning sirvió para que anotase Freigau la carrera de la victoria.

CHICAGO

	V.	C.	H.	O.	A.	E.
Adams, 2b	5	1	0	3	0	0
Heathcote, rf	4	1	2	2	0	0
Stephenson, lf	4	0	1	3	0	0
Wilson, cf	4	0	1	3	0	0
Grimm, 1b	4	0	0	6	0	0
Freigau, 3b	4	1	2	1	1	0
Cooney, ss	2	0	0	1	3	0
Hartnett, c	2	0	1	8	1	0
Blake, p	4	0	1	0	1	0
Totales	33	3	8	27	6	0

ST LOUIS

	V.	C.	H.	O.	A.	E.
Blades, lf	3	1	1	2	0	0
Southworth, rf	3	0	0	2	0	0
Hornsby, 2b	3	0	1	2	2	0
Bottomley, 1b	4	0	1	14	1	0
L. Bell, 3b	4	1	1	2	1	0
Douthit, cf	4	0	2	3	0	0
O'Farrell, c	3	0	0	0	1	0
Thevenow, ss	3	0	1	1	4	0
Alexander, p	2	0	0	1	1	1
H. Bell, p	0	0	0	0	4	0
Hafey, x	1	0	0	0	0	0
Torporcer, xx	1	0	0	0	0	0
Totales	31	2	7	27	14	1

x Bateó por Alexander en el 7o.
xx Bateó por Thevenow en el 9o.

ANOTACION POR ENTRADAS

Chicago	000	002	100—3
St Louis	100	100	000—2

SUMARIO

Two base hits: Douhit y Wilson. Bases robadas: Heathcote y Adams. Sacrifices: Southworth, O'Farrell, Cooney, 2. Quedados en bases: Chicago, 7; St Louis, 6. Bases por bolas: Blake, 2; Alexander, 1; H. Bell, 1. Struck out: Blake, 6; Hits: Alexander 7 en 7 innings; H. Bell, 1 en 2. Pitcher perdedor: Alexander. Umpires: McCormick, Hart y Rigler.

LOS DODGERS DE BROOKLYN FUERON DERROTADOS DOS VECES POR LOS BRAVES

El Boston se vió privado de los servicios del manager Bancroft y de Andy High

BROOKLYN, agosto 14. (A. P.)—El Boston derrotó hoy dos veces al Brooklyn con scores de 4 a 3 y 5 a 2. Petty perdió el primer juego debido a que no le ayudó el campo. Los Braves dieron quince hits en total a Grimes y Mc Weeny en el segundo desafío mientras Hearn no consintió un solo hti en los tres innings que ocupó el box. Fué reemplazado por Genewich a causa de su estado wild y su sucesor recibió solamente tres hits.

Los visitantes pasaron hoy sin los servicios del manager Bancroft y de Andy High. Bancroft está atendiendo a una mano que tiene enferma y High tuvo que ir al pueblo donde reside su madre, que se encuentra gravemente enferma.

Anotación por entradas del primer juego:

		C.	H.	E.
Boston	000111010—	4	9	1
Brooklyn	001000110—	3	7	2

Baterías: Benton, Mogridge y Siemer; Petty y O'Neill. Deberry.

Anotación por entradas del segundo juego:

		C.	H.	E.
Boston	202000100—	5	15	1
Brooklyn	001100000—	2	3	3

Baterías: Hearn, Genewich y Siemer; Grimes, Mc Weeney y Hargreaves.

MAX CAREY NO HA PODIDO HACER TODAVIA NINGUNA DECLARACION AL PUBLICO

Los reporters de sports estuvieron buscándolo en vano durante todo el día

PITTSBURGH, Pa., agosto 14. (A. P.) La declaración ofrecida por Max Casey, capitán destituído del Pittsburgh que formaba parte del Campeonato nacional de la liga, en el cual, dijo que haría saber ciertos detalles que motivaron su suspensión y la libertad incondicional de Babe Adams y Skeeter Bigbee, no se dió a conocer todavía. Se ignora donde se encuentran los tres, que merecen una fuerte penalidad por la parte tomada en el movimiento para expulsar del banco de los jugadores al veterano Fred Clarke, Asistente del Manager. Se rumoró en varias partes de la ciudad que se encontraban conferenciando, preparando un reporte, pero los redactores de sport que recorrieron Pittsburgh toda la tarde, no lograron encontrarlos.

Oficiales de los Piratas reiteraron sus declaraciones de que el asunto ya estaba concluido, pero entre los fanáticos se notaba cierto disgusto, sobre cualquier información de las tres estrellas retiradas producirían más comentarios de Clarke, Sam Dreyfuss, Tesoseso, y del Manager, Bill McKechnie. Clarke estuvo esta tarde en el banco de los jugadores por primera vez desde que se enteró del movimiento pasa expulsarlo.

Las únicas declaraciones del día psocedieron de Carey, Clarke y Mc Kechnie. El anterior capitán, dijo que había descansado muy bien anoche, e igualmente Adams y Bigbee, y que su conciencia estaba tranquila, ya que lo que habían hecho era por el bien del team.

Mc Kecnnie, comentando un reporter de que seis jugadores habían votado contra Clarke, dijo que no se tomaría el trabajo de averiguar los nombres de los otros tres, y que el asunto estaba terminado completamente. Clarke, que exigló se tomaran medidas drásticas, dijo que los jugadores culpables habían sido castigados y que él creía, que una vez que la armonía estuviera restablecida en las filas, los Piratas ganarían otra serie mundial.

WHITEHILL VENCIO SOBRE LOS WHITE SOX, QUIENES SOLO DIERON SEIS HITS

Los Tigres del Detroit se aprovecharon de las bases por bolas

CHICAGO, agosto 14. (AP) Whitehill contuvo hoy al Chicago en seis hits diseminados, mientras el Detroit acumulaba hits y bases por bolas, ganando el primer juego de la serie con el Chicago con score de 5 a 2.

DETROIT

	V.	C.	H.	O.	A.	E.
Neun, 1b	3	2	1	9	1	0
Manush, cf	3	0	0	7	0	0
Fothergill, lf	5	0	2	3	0	0
Hellman, rf	4	0	0	0	0	0
Gehringer, 2b	5	0	0	1	3	1
O'Rourke, 3b	1	0	0	1	0	0
Tavener, ss	3	1	1	1	6	0
Bassler, c	3	2	2	5	0	0
Whitehill, p	3	0	1	0	2	0
Totales	32	5	7	27	12	1

CHICAGO

	V.	C.	H.	O.	A.	E
Mostil, cf	4	1	0	1	1	0
Hunnefield, 2b	3	1	0	4	2	0
Sheely, lf	3	0	2	6	1	0
Falk, lf	4	0	0	3	0	0
Barrett, rf	3	0	2	5	0	0
Kamm, 3b	4	0	0	3	1	0
Schalk, c	3	0	0	4	0	0
Berg, ss	4	0	1	0	0	1
Thomas, p	2	0	0	1	3	0
Thurston, p	2	0	1	0	1	0
Gabowski, x	1	0	0	0	0	0
Totales	33	2	6	27	9	1

ANOTACION POR ENTRADAS

Detroit	000	022	001—5
Chicago	002	000	000—2

SUMARIO

Two base hits: Sheely, Bassler, Neun, Barrett, Berg Sacrifice hits: Manush, 2. Struck out: por Whitehill, 3; por Thomas, 2; por Thurston, 1. Bases por bolas. de Whitehill, 4; de Thomas, 9; de Thurston, 2. Umpires: Hildebrand, Moriarity y Ormsby. Tiempo: 2.04.

COMO DISFRUTAN LOS NIÑOS DE INTENSO REGOCIJO EN LA PLAYA

Nada más interesante que este grupo de niños a los que el cameraman de la playa de Marianao (Fausto Campuzano) ha sorprendido en uno de sus momentos de más intensa felicidad dentro de las aguas. Se hallan locos de contento al tratar de coger los globos que el manager y "soberano playero" ha lanzado al espacio, a poca distancia sobre ellos, para lograr precisamente ese efecto. Miles de niños van a diario a la playa de Marianao, a los baños "La Concha", llevados por sus familiares, que se dan cuenta de la inyección de vida que reciben sus pequeñuelos al oxigenar sus pulmones frente al mar abierto, libre de todo miasma que se produce en los grandes centros de población, como es la Habana. Hoy domingo tendrá la alegre chiquillería globos y juguetes, y manera de divertirse, mientras se bañan en las frescas y confortantes aguas y corren y traginan sobre la blanquísima arena de la playa.

LEACH DIO COLOR AL JUEGO CON UN OPORTUNO JONRON

Lo dió en el primer inning cuando había dos hombres en bases

En el octavo acto la lluvia obligó a suspender el encuentro

FILADELFIA, agosto 14. (AP).—Jonrones bateados por Fred Leach y George Wrighstone, ayudaron a los Phillies a vencer a los Gigantes en el primer juego de un doubleheader señalado para hoy con score de 4 a 3, poniendo fin al desafío un temporal en el octavo inning.

El segundo juego fué pospuesto a causá de la lluvia. El circuito de Leach se registró en el primer inning con dos hombres en bases.

NEW YORK

	V.	C.	H.	O.	A.	E
Frisch, 3b	3	0	1	1	1	0
Mueller, rf	4	0	1	1	0	0
Jackson, ss	4	0	0	1	1	0
Meusel, lf	4	2	2	2	0	0
Kelly, 2b	3	0	0	0	5	0
Terry, 1b	4	1	2	8	0	0
Tyson, cf	4	0	1	6	0	0
McMullen, c	1	0	0	4	1	0
Scott, p	1	0	0	0	1	0
Davies, p	2	0	0	0	0	0
Ott, x	1	0	0	0	0	0
Snyder, c	2	0	0	0	0	0
Totales	33	3	7	23	9	0

Habían dos outs cuando se suspendió el juego.

x Bateó por McMullen en el 4o.

PHILADELPHIA

	V.	C.	H.	O.	A.	E
Sand, ss	3	0	1	2	3	1
Williams, rf	3	1	1	4	0	0
Mokan, lf	3	1	0	1	0	0
Leach, cf	4	1	2	4	0	0
Bentley, 1b	3	0	0	2	0	1
Wilson, c	3	0	0	2	0	1
Wrighstone, 3b	3	1	1	1	3	0
Friberg, 2b	3	0	1	2	2	1
Carlson, p	3	0	0	0	2	0
Totales	28	4	6	24	11	4

ANOTACION POR ENTRADAS

New York	000	100	02—3
Filadelfia	310	000	00—4

SUMARIO

Two base hits: Frisch, Meusel, Terry, 2. Jonron: Leach, Wriyhstone. Struck out: Carlson, 2; Scott 2; Davis, 2. Bases por Bolas: Carlson, 2; Scott, 1; Davies, 1. Double plays: Wrighstone a Friberg a Bentley. Sacrifices: Jackson. Umpires Pfirman, O'Day y Sweeney. Tiempo 2.00.

TOBA Y BANET DERROTARON A PARIS-CHACON, EN UN SET DE DOUBLES, CON ANOTACION 7-5

El tiempo se muestra muy lluvioso en Montreal y los teams de la Copa Davis se ven obligados a practicar muy poco

MONTREAL, agosto 14.—(U. P.)—Los contendientes por la Copa Davis de Cuba y el Japón que se encuentran en esta ciudad para competir en el final de la zona americana se vieron obligados a descansar ayer a causa de la continua lluvia. Los courts de Mount Royal, la escena donde se desarrollan las series de tennis, amanecieron hoy bastante empapados aún, y los teams decidieron no jugar sobre los resbaladizos courts de hierba.

El señor París, hablando en nombre de los cubanos, encontró razonable el descanso de ayer y declaró que ellos continuarían esta tarde sus prácticas para sus series contra los japoneses.

El sol salió al fin, a través de un cielo oscuro, avanzada ya la mañana, y los courts comenzaron a secarse. Después de un pequeño lunch, los japoneses se presentaron en los courts y manifestaron su intención de practicar. Los funcionarios decidieron no permitir a los contendientes hacer uso de los courts de la Copa Davis para las prácticas, y señalaron otro court de condiciones similares para las mismas.

Los courts del campeonato han estado cerrados las dos pasadas semanas y están ahora con una lisa alfombra de hierba. Si el tiempo continúa bueno, con sol, se le permitirá a los jugadores hacer uso de los courts mañana.

Sekio Tawara y Teijo Toba fueron los primeros en llegar a los courts y realizaron algunos lanzamientos con la pelota. Tekeiche Harada no se vistió, pero actuó de referee, y la pareja nipona Toba y Tawara jugaron dos sets de singles, ganando el segundo ambos sets 6-4 y 7-5. Harada dió algunos oportunos avisos durante el juego.

Tawara con sus golpes rápidos, hizo esplendidas jugadas, dejando a su rival imposibilitado para devolver sus veloces pelotas. Los golpes de Toba fueron igualmente tan dificultosos como los de su oponente, pero careció de resistencia para vencer.

C. W. Aikman, campeón canadiense, presenció los sets y conferenció con Harada. Aikman y Harada fueron al Club juntos y jugarán un match de exhibición más tarde.

MONTREAL, agosto 14.—(U. P.)—Los jugadores cubanos y japoneses de la Copa Davis se aprovecharon de un poco de sol que lució esta tarde. Después que Toba y Towara jugaron singles, Harada y C. W. Aikman, campeón canadiense, aparecieron en los courts para jugar un match de exhibición, Aikman pareado con Tawara y Toba con Harada.

Los cubanos fueron menos afortunados, pues sólo habían tenido tiempo para completar un set cuando comenzó a llover.

Los cubanos desplegaron gran galantería invitando a Toba a unirse a ellos en un set de dobles. Toba, pareado con el doctor Vicente Ranet derrotó a París y Raúl Chacón siete por cinco.

GANO OTRA VEZ EL GENER DERROTANDO ESTA VEZ AL PUNCH CON SCORE 15 A 10

Los muchachos que Manichea Cabrera jugaron muy mal, cometiendo siete errores

Sombill y sus muchachos están como muchachos con zapatos nuevos, pues en la tarde de ayer volvieron a ganar su segundo juego consecutivo con la anotación de 15x10. Los dos teams batearon mucho, pero a los hits de los chicos del Gener se anexaron los errores del Punch y las seis bases por bolas de Paz y Bernabeu, y por eso produjeron tantas carreras.

El short del Punch bateó a la campana, dió tres hits en otras tantas veces al bat.

A continuación va el score:

GENER

	V.	C.	H.	O.	A.	E.
A. Alvarez, ss.	2	2	2	5	2	0
J. Villar, cf	3	2	1	3	0	0
R. Valdés, c	5	2	2	4	2	1
Oliva, 1b	4	2	1	1	0	0
M. Aguiar, rf	4	0	1	1	0	0
A. Valdés, 3b	3	1	2	2	0	0
J. Cordero, 2b	5	1	3	1	2	1
M. Valdés, lf	3	2	1	0	1	0
P. Martínez, p	3	1	1	1	0	0
Totales	32	13	14	18	7	2

PUNCH

	V.	C.	H.	O.	A.	E
M. Pujols, cf	3	2	1	0	0	1
H. Romero, 3b., ss	3	2	1	1	1	2
M. Kesset, ss., 3b	3	2	32	2	1	
Izquierdo, c	3	0	2	6	2	0
E. Ortiz, 2b	4	1	2	2	2	0
Mediandúa, 1b	2	0	1	2	0	2
M. Rodríguez, rf.	2	1	0	2	0	0
A. Flores, lf	3	1	1	2	0	1
V. Paz, p	0	0	0	1	1	0
Bernabeu, p	2	1	1	0	1	0
C. López, 1b	1	0	0	0	0	0
Totales	26	1012	18	9	7	

Anotación por entradas

Gener	450	420	—15
Punch	203	104	—10

Sumario

Home runs: Ortiz Pujolar. Three base hits: Oliva. Two base hits: Ortiz, Mediandúa. Sacrifice hits: A. Valdés, 2, Izquierdo, Martínez. Bases robadas: Kessel 2; M. Rodríguez, A. Valdés, Cordeiro, Romero. Double Plays: Cordeiro a A. Valdés. Struck out: Bernabeu, 5; Martínez, 3. Bases por bolas: Paz, 1; Bernabeu, 6; Martínez, 5. Passed balls: P. Valdés. Balks: Bernabeu. Tiempo: 1 hora 55 minutos. Umpires: González, home; Magriñat, bases. Anotador: Hilario Franquiz. Observaciones: hits a Paz, 1 en 0 innings y 1 v. b.

SE DIVIDIERON LOS HONORES ATLETICOS Y BOSTON RED SOX

Jacobson y Regan hicieron una gran demostración de fielding

Russell sustituyó a Harris y acabó pitcheando espléndidamente

BOSTON, agosto 14. (AP).—El Filadelfia y el Boston se dividieron hoy un double-header. Los Red Sox ganaron el primer juego con anotación de 3 a 1, merced al efectivo pitching de Ruffing, el magnífico fildeo de Jacobson y Regan y los batazos oportunos de Todt. Grove pitcheó después la victoria de los Atléticos, sobre el Boston con score de 3 a 2, en el segundo juego. Los visitantes hicieron sus carreras en los dos primeros innings a Harris quien fué relevado con dos outs en la segunda entrada por Russell. Durante el resto del juego el Filadelfia fué contenido en un hit.

Anotación por entradas del primer juego:

	C.	H.	E.
Gray, Pate y Cochrane; Ruffing y Gaston.			

Score del segundo juego:

PHILADELPHIA

Bishop, 2b	2	0	0	1	0	0
Dykes, 2b	1	0	0	2	1	0
French, rf	4	0	0	1	0	0
Lamar, lf	3	1	0	0	0	0
Hale, 3b	4	1	2	1	1	0
Simmons, cf	4	0	1	3	0	0
Poole, 1b.	3	1	0	8	0	0
Cochrane, c	1	0	0	5	0	0
Perkins, c	1	0	0	4	2	0
Galloway, ss	2	0	0	2	2	1
Grove, p	3	0	1	0	4	0
Totales	28	3	4	27	10	1

BOSTON

	V.	C.	H.	O.	A.	E.
Tobin, rf	4	0	1	2	0	0
Rigney, ss	3	0	0	3	3	0
Jacobson, cf	4	0	0	3	0	0
Todt, 1b	3	0	0	13	1	1
Regan, 2b	4	0	1	0	4	0
Shaner, lf	4	1	3	4	0	0
Haney, 3b	3	1	1	1	2	0
Stokes, c	2	0	0	0	3	0
Bratche, z	1	0	0	0	0	0
Gaston, c	0	0	0	0	0	0
Hariss, p	0	0	0	0	0	0
Russell, p	3	0	1	1	2	0
Totales	31	2	7	27	15	1

z Bateó por Stokes en el 7o.

ANOTACION POR ENTRADAS

Philadelphia	210	000	000—3
Boston	000	020	000—2

SUMARIO

Two base hits: Hale, Shaner, Henry. Sacrifices: Cochrane ,Haney. Double plays: Grove, Galloway, a Poole; Dykes (sin asistencia). Quedados en bases: Phila: 2; Boston 5. Bases por bolas: Grove, 2; Harriss, 2. Struc kouts: Grove, 9. Hits Harris, 3 en 1 2|3 innings; Russell, 1 en 1 1|3 innings. Pitcher perdedor: Harris. Umpires: Geisel, Connolly y Nallin.

LOS CINCO PRIMEROS BATEADORES DE LAS GRANDES LIGAS

NUEVA YORK, agosto 14. (A.P.)—Los cinco primeros bateadores de las dos grandes ligas americanas, después de compilar los juegos celebrados en el día de hoy, son los siguientes:

LIGA AMERICANA

	J.	V.	C.	H.	Av.
Fothergill, D	75	255	44	100	392
Manush, D	96	338	66	128	379
Ruth, N. Y.	114	381	109	143	275
Goslin, W	111	425	92	158	372
Burns, Cle	112	444	70	162	365

Leader hace un año: Speaker, Cleveland, 387.

LIGA NACIONAL

	J.	V.	C.	H.	Av.
Hargrave, Cin	68	201	29	79	393
Stephenson, Ch.	56	202	28	74	366
Bressler, Cin.	78	268	53	95	355
Traynor, Pitts	104	388	60	135	348
Williams, Fila.	77	237	45	81	342

Leader hace un año: Hornsby, San Luis, 399.

NI UN SOLO PARTIDO LOS TENNISTAS DEL OESTE LE PUDIERON GANAR AL ESTE

William T. Tilden demostró estar de nuevo en su antigua buena forma

FOREST HILL, agosto 14.—(U. P.)—Con una victoria de cuatro matches, las estrellas de tennis del Este cerraron el torneo anual Este-Oeste en el Club de Tennis West Side en la tarde de hoy con un score de 7 a 0.

Los jugadores del Este ganaron tres matches ayer y cuatro más hoy. William T. Tildem, campeón nacional, derrotó a William Johnston, de California, 6-3, 4-6, 6-1 y 6-1.

Frank Hunter venció a Phil Neer de California, 6-4, 6-3. Manuel Alonso, de Filadelfia, derrotó a Cranston Holman, de California, 6-3 y 8-6.

Vinnie Richards y Dick Williams, derrotaron a Johnston y Bud Chandler, campeón inter-colegios, seis por tres y seis por cuatro.

La característica de la tarde fue el primer match de la temporada entre Tilden y Johnston y la victoria que obtuvo el campeón nacional. Por el score se ve que está volviendo a recuperar su antiguo juego y no parece tan fuera de él como recientemente cuando fué vencido por Richards en el torneo del Ahtletic Club de Crescend en Brooklyn.

MISS CLARA BELLE BARRETT INTENTARA POR SEGUNDA VEZ EL PASO DEL CANAL A NADO

DOVER, Inglaterra, agosto 14. (A. P.) Miss Clara Belle Barrett, de New Rochelle, N. Y., intentará por segunda vez atravesar el Canal de la Mancha desde este lugar a la costa francesa, el domingo a las seis de la mañana.

Miss Barrett, tiene plena confianza en el éxito, ya que ella cubrió la distancia del canal en su primer intento y sólo fué derrotada por una cortina de niebla, que hizo imposible su avance.

REGLAS PARA LOS BOXEADORES EN LOS TEATROS

CHICAGO, agosto 14. (A. P.)—Los boxeadores y luchadores que deseen representar en el Estado de Illinois, deberán retirarse de los escenarios, y nacerlo en el ring de cuatro postes, según ha decretado hoy el Comité de Boxeo, al informar que a los empresarios de teatros no se les permitiría promover bouts de boxeo o lucha en sus programas. Varios permisos solicitados por managers de teatros fueron rehusados.

JOSEITO RODRIGUEZ JUGO AL CAMPO BIEN, PERO NO BATEO

PROVIDENCE, agosto 14. (A.P.)—El Providence ganó el segundo y último juego de la serie con el Bridgeport hoy, por score de cinco a tres.

Rodríguez contribuyó a la victoria co ndos sacrifices que en cada caso valió para hacer carrera. En el campo el cubano aceptó 13 lances en la primera base sin un error.

El record de Rodríguez fué:

V.	C.	H.	O.	A.	E.
2	0	0	13	0	0

HOY EN ALMENDARES

HOMENAJE A JULIO SOMBILL, CON UN GRAN PROGRAMA

Hoy, por la mañana, se celebrará en los terrenos de Almendares Park, la gran fiesta deportiva en honor y provecho de Julio Sombill, organizador del gran premio de los tabaqueros.

Se celebrarán dos juegos de base ball, comenzando el primero a las ocho de la mañana, y uno de los cuales, el que jugarán Aguilitas de Bock y El Crédito, reviste gran interés por haber por el medio una apuesta de doscientos pesos. Pitcheará, pues, de los Aguilitas, el gran Palma.

El señor Pedro Blanco, hase convertido en un Rey Mago y ha donado una retahila de juguetes para que Sombill, pronunciando la frase bíblica "dejar los niños llegar hacia mí", los reparta entre la gente menuda que asista a dicha fiesta.

Y el señor Juan Borrell obsequiará a las damas que asistan con sendos bouquets de flores.

REGATAS NACIONALES DE YACHT DE VELA COPA CONGRESO

Playa de Marianao, domingo 15 de agosto de 1926.

Hora: 11 a. m.

Distancia: 12 millas.

Ruta: Tres vueltas a un triángulo frente al Habana Yacht Club, saliendo hacia barlovento y dejando todas las boyas por babor.

Embarcaciones de distintos tipos, con handicap.

Clubs inscriptos: Fortuna Sport Club, Vedado Tennis Club y Habana Yacht Club.

Yacht que tomarán parte en las regatas: Por el Fortuna: Izarra, Eolo, Aurrera II y Efe, todos del tipo Star Class.

Por el Vedado: Siboney, Mabuya, Coa, Corua, Peter Pan (todos Star Class) y "Viva", del tipo Seis Metros.

Por el Yacht Club: Gavilán, Coco y Cygnet, del tipo Star Class y L'Sprit, Habana, Playa y Almendares del tipo Seis Metros.

Los Jueces serán nombrados por el Comité Nacional de Regatas en la sesión que celebrará el propio domingo, a las diez de la mañana, en el Habana Yacht Club.

CUATRO HOME RUNS EN EL JUEGO ENTRE YANKEES Y WASH.

Pero los honores se dividieron porque el Washington ganó 10x5

Los Yankees vencieron en el primer encuentro con score de 4x2

NUEVA YORK, agosto 14. (AP). El Nueva York y el Washington se dividieron hoy un double-header, ganando los Yankees el primero con score de 4 a 2 y perdiendo el segundo con anotación de 10 a 5. Varios jonrones caracterizaron los dos desafíos, dando Gehrig su tercero en dos días y su duodécimo del año en el primero, mientras Babe Ruth daba el 38 de la temporada.

Goose Goslin dió dos jonrones en el segundo juego, el 15 y el 16 de la temporada. Earl Combs recibió una lesión en una mano producida por los spikes de Koenig en el quinto inning, cuando ambos trataban de coger un fly de Bluege.

Score del primer juego:

WASHINGTON

	V.	C.	H.	O.	A.	E.
McNeely, lf	4	1	1	3	0	0
Srewart, 2b	4	0	1	4	3	0
Rice, rf	4	0	0	1	0	0
Myer, ss	4	0	2	3	2	2
Goslin, cf	4	1	1	2	0	0
Judge, 1b	4	0	0	7	2	0
Bluege, 3b	3	0	0	1	0	0
Tate, c	2	0	1	3	2	1
Ruether, p	2	0	0	0	2	0
Totales	31	2	6	24	11	3

NEW YORK

	V.	C.	H.	O.	A.	E.
Koening, ss	4	0	0	2	2	0
Combs, cf	3	1	2	4	0	0
Gehrig, 1b	4	1	2	9	1	0
Ruth, lf	4	1	2	2	1	0
Paschal, rf	4	0	2	2	0	0
Lazzeri, 2b	3	0	0	4	5	0
Dugan, 3b	3	0	0	0	1	0
Collins, c	3	1	1	4	1	1
Jones, p	2	0	0	0	0	0
Totales	30	4	9	27	11	1

ANOTACION POR ENTRADAS

Washington	000	100	010—2
New York	201	000	10x—4

SUMARIO

Two base hits: McNealy, Stewart. Home run: Gerig, Ruth. Sacrifice: Dugan, Ruether, Jones. Double plays Dugan, Lazzeri y Gehrig; Stewart y Judge. Quedados en bases: New York, 5; Washington, 5. Bases por bolas: Ruether, 2; Jones, 2. Struck out: Jones, 4; Ruether, 2. Umpires Rowland, Owens y Dineen. Tiempo: 1 hora 50 minutos.

Score del segundo juego:

WASHINGTON

	V.	C.	H.	O.	A.	E.
McNeely, lf	5	3	3	2	0	0
Stewart, 2b	4	1	2	1	5	0
Rice, rf	5	0	3	2	0	0
Myer, ss	5	1	1	3	5	0
Goslin, cf	5	3	3	3	0	0
J. Harris, 1b	5	0	1	13	1	0
Bluege, 3b	5	1	2	1	0	0
Tate, c	3	1	2	2	1	0
Marberry, p	5	0	1	0	1	0
Totales	42	10	18	27	13	0

NEW YORK

	V.	C.	H.	O.	A.	E.
Koenig, ss	4	0	0	2	2	0
Cobs, cf	2	1	1	1	1	0
Meusel, lf	3	0	2	0	0	0
Gehrig, 1b	3	1	1	10	0	0
Ruth, lf	4	0	1	1	0	0
Paschal, rf., cf	5	0	2	7	0	0
Lazzeri, 2b	4	0	0	1	2	0
Dugan, 3b	5	1	2	1	3	0
Severeid, c	4	1	2	3	2	0
Shecker, p	0	0	0	0	1	0
Braxton, p	3	0	1	0	1	0
Carlyle, x	1	0	1	0	0	0
McQuaid, p	0	0	0	0	0	0
Totales	38	5	14	27	11	0

x Bateó por Braxton en el 8o.

ANOTACION POR ENTRADAS

Washington	321	010	021—10
New York	210	000	020— 5

SUMARIO

Two base hits: McNeely, Myer, J. Harris, Paschal, Bluege, Koenig. Home run: Goslin, 2; Bases robadas McNeely, Rice, 2; Sacrifices: Ruth, Tate. Double plays: Myer, Stewart y J. Harris; Combs y Gehrig. Quedados en bases: New York, 11; Washington, 8. Bases por bolas: Marberry, 4; Braxton, 2. Struck out: Marberry, 2; Braxton, 1 Hits: Shocker, 7 en 1 2|3 innings; Braxton, 10 en 6 1|3; McQuaid, 1 en 1. Pitcher perdedor: Shocker. Umpires: Owens Dinean y Rowland. Tiempo 2.25.

COUNTRY CLUB DE LA HABANA

HANDICAP ANUAL DE VERANO

No obstante prevalecer adversas condiciones de tiempo, se llevó a efecto en los links del Country Club de la Habana el round de calificación anunciado para el Handicap Anual de Verano, siendo escasos los asistentes. No se rompieron records de scores, encontrándose los players que tomaron parte en el torneo muy satisfechos del resultado, y los que calificaron para el primer round, jugarán en,

JUEGOS DE AMATEURS ESTA TARDE EN EL STADIUM Y VEDADO PARK

PROGRAMA OFICIAL PARA LAS CARRERAS DE HOY EN O. PARK

PRIMERA CARRERA
Cinco Furlones. Para ejemplares de tres años y más. Reclamable.
Premio: $300

D'ch Barton 107
Anticipation. 102
Annie Grace. 93
Cassie Ann. 99
Picker and Stealer 102
Foxy 102
Hazel Dale. 102
Herbier.. 107
Richard D 109

SEGUNDA CARRERA
Cinco Furlones. Para ejemplares de tres años y más. Reclamable.
Premio: $300

Captain Costigan 107
M'Liza. 94
TThe Pirate. 107
The Sappling. 99
Sweet Cookie 102
Swin 109
Noble Lady 102
Ed. Garrison. 107
Huttontrope.. 107

TERCERA CARRERA
5 1|2 Furlones. Para ejemplares de tres años y más. Reclamable.
Premio: $300

Lady Colito 108
Lucky Penn.y 113
Burgoyne. 113
King Cole. 105
Patsy B. 113
Aileda. 100
Balarosa. 108
Ouch 110

CUARTA CARRERA
5 1|2 Furlones. Para ejemplares de tres años y más. Reclamable.
Premio: $300

Gupton 113
Polar Cub 110
Primus 108
Elwood K.. 105
Star Time.. 105
Confederacy 105
The Creole 105

QUINTA CARRERA
Seis Furlones. Para ejemplares de tres años y más. Reclamable.
Premio: $300

Runchief 112
Glittergold. 112
Anna M. Daugherty 105
Charles J. Craigmile 112
Caesar 107
Tufter. 112
Vera's Choice 107
Califa 112
Fair Trial 112
Buddie Kean 110

SEXTA CARRERA
Seis Furlones. Para ejemplares de 3 años y más. Handicap. Premio $500.

Miss Babe z 106
Recommendation 114
Muriel S. 104
Lagoon x. 106
Mt. Shasta. 105
Zig Zag x 94
Sunny Girl. 102
Somerby. 104
Mercedes 107
Carlota x 99

SEPTIMA CARRERA
Milla y 70 Yardas. Para ejemplares de 3 años y más. Reclamable.
Premio $300

Eternity. 110
Lindaita 108
My Boy 113
Rock Castle. 100
His Own. 105
Suzuki 110
Wise Bill 108
Debadou. 108
Bengali 113

OCTAVA CARRERA
Milla y 1|16. Para ejemplares de 4 años y más. Reclamable. Premio $300

Hutchison 105
Restful 113
Bungling. 107
Dantzic 111
North Wales 107
Cinna 107
Alazania 106
Zig Z 108
Kirkfield 107
Grenadier II. 111

z Cuba Stable Entry.
x Caimito Stable Entry.

HATUEY Y CENTRO ESPAÑOL ESTA TARDE EN REGLA PARK

Esta tarde, a las dos en punto, se llevará a efecto en los magníficos terrenos del Regla Park un interesante desafío de base ball entre los clubs Deportivo de Arroyo Naranjo y Regla Stars.

Es muy grande la animación que este encuentro ha despertado entre los fanáticos del vecino pueblo, pues para nadie es un secreto la rivalidad que existen entre los dos teams contendientes.

En la segunda tanda, que comenzará a las cuatro y cuarto, los equipos balompédicos del Hatuey y del Centro Español, medirán sus fuerzas, esperándose que este sea uno de los partidos más emocionantes de los que se han celebrado en los dominios de Jacobo López, el popular y caballeroso empresario de los terrenos de Regla Park.

Un Son ejecutará durante la celebración de los dos desafíos, las más modernas piezas musicales, siendo este un atractivo más que tienen los fanáticos esta tarde en Regla Park.

INSISTE EL PADRE DE HELEN WILLS EN QUE SU HIJA NO JUGARA EN EL CAMPEONATO

También desmintió el hecho de que vaya a convertirse en profesional

BERKELEY, Cal., agosto 14. (U. P.) Helen Wills, campeona nacional de tennis de mujeres, no defenderá su título en el campeonato nacional de la próxima semana, según dijo hoy a la United Press el Dr. C. A. Wills, su padre.

"Helen siempre sigue mis consejos y yo la he dicho definitivamente que no juegue", agregó el Dr. Wills.

"La demostración que hizo ayer contra Mrs. Molla Mallory demuestra claramente que no está en condiciones después de su reciente operación y no podrá estar preparada para antes de que comience el torneo".

El Dr. Wills desmintió una noticia de París anunciando que Miss Wills iba a entrar en el tenins profesional. "No hay nad de eso", dijo. "Helen continuará en el tennis amateur".

TOPICOS FUTBOLISTICOS

(A CARGO DE "PETER")

—ULTIMOS ACUERDOS DE LA FEDERACION OCCIDENTAL.
—HOY ESTA DE FIESTA EL CLUB HISPANO.
—SOBRE LA VERBENA DE LOS CAMPEONES.
—CARTA DE UN FANATICO DE GUANTANAMO.
—GRAN FIESTA EN EL CAMPO DE "LA POLAR".

Transcribimos a continuación los acuerdos adoptados en la junta ordinaria celebrada por este Comité Directivo la noche de 12 del actual.

—Aprobar el balance de Tesorería cerrado en 31 de julio, arrojando un saldo favorable de $1,621-70.

—Autorizar al España Foot-Ball Club para celebrar un partido amistoso en el pueblo de Guines el domingo 22 del corriente, con el equipo del Guines Foot-Ball Club.

—Sobre comunicado del Fortuna Sport Club retirando su equipo del Concurso Reloj Omega, se acuerda imponer a dicha sociedad una multa de CINCO PESOS, de conformidad con lo estatuído en el artículo XXXVII del Reglamento.

—Sobre comunicado del Fortuna Sport Club pidiendo permiso para desplazar su equipo de foot-ball a Costa Rica, en fecha próxima, para celebrar en la capital de la citada nación, una serie de juegos con los equipos y selecciones locales, se acordó acceder a la citada petición del Fortuna Sport Club.

—Se dió cuenta también de las renuncias presentadas por los señores Alberto González, César Parada y Juan B. Olea, de los cargos de vocales que ocupaban en este Comité Directivo, acordándose comisionar a los señores Emilio García Durán y Manuel Menéndez para acercarse a los dimitentes y hacer gestiones a fin de que las citadas renuncias sean retiradas.

—Con relación a los incidentes ocurridos en el partido Olimpia-Catalunya, jugado el pasado domingo, se acordó considerar suficientemente castigado al jugador de Sports Catalunya, señor Ricardo Montaña Pascual, con su expulsión del campo de juego, por el intento de agresión que hizo contra otro jugador, y descalificar por un partido en que tome parte su equipo al jugador de Sports Catalunya señor Manuel Ribó Jacomet, como penalidad por la violenta agresión de que hizo objeto al jugador señor Aurelio Egusquiza, del Olimpia S. C.

—Imponer una multa de CINCO PESOS al Sports Catalunya, por haber dejado de suscribir su señor Capitán el acta del partido que acabamos de mencionar.

En la última junta celebrada por el Club Deportivo Hispano América se acordó ofrecer un homenaje a los jugadores de balompié que tan alto supieron poner el nombre de esta sociedad en el último campeonato celebrado y en el que obtuvieron el título de subcampeones.

La Junta Directiva, facultada por la mencionada asamblea para organizar el acto y ésta a su vez delegó en la Comisión de Foot-Ball, de la que es presidente el socio número 1, Marcelino Alvareda.

Hoy, domingo 15, a las diez y media de la noche se celebrará en el local del Hispano tan merecida fiesta.

El señor Claudio Conde, representante en Cuba de la cerveza Cabeza de Perro, hará entrega al señor presidente del Hispano de la preciosa copa donada por él y que fué ganada por el primer team al escalar el segundo lugar en el último campeonato.

El jueves, como habíamos anunciado, se reunió una verdadera legión de encantadoras señoritas para dejar ultimados varios detalles de esta monumental fiesta, que abrirá un paréntesis en la brillante historia futbolística de esta sociedad.

Los kioskos quedaron formados en la siguiente forma: Fortuna-Hispano; Centro Gallego-Juventud Asturiana; Olimpia-Catalunya-Vigo; clubs de segunda categoría y Real Iberia; en total cinco. Dentro de unos días daremos a conocer los nombres de las "girls" que integrarán los mismos.

También quedó constituído el Barrio Cubano, el cual será bellamente adornado.

Los kioscos representarán algo alegórico al foot-ball y las señoritas irán ataviadas con los colores de los clubs.

Después de celebrada la junta dió comienzo el baile en medio de un entusiasmo loco por la original Verbena Futbolística.

Haremos mención de algunas señoritas allí presentes, ya que nos es imposible el hacerlo de todas por faltarnos sus nombres:

La encantadora candidata al Concurso de Belleza del DIARIO DE LA MARINA, señorita Edelmira Hernández Lloret; la simpática madrina del Club, señorita Carmita Vázquez, y las encantadoras Teresa Fernández, Carmen Fernández, Manuela Seijas, Julia Vázquez, Nena Senra, Isabel Quiles, Rosa Vázquez Angela Vives, una figulina muy atractiva e interesante, Laura Rivero, Serafina Guerra, la encantadora Carmita Bulnes, Estrella Pedarrojo, Teresa Cuesta, Berta Collía, Virginia Miguel, Lucía Menéndez y muchísimas más que como arriba indicamos no recordamos sus nombres; a todas ellas mil perdones.

El Fortuna Sport Club la simpática sociedad blanqui-negra, que ayer embarcó a sus equipiers para la Ciudad de los Ticos, donde dejará una vez más bien plantado el nombre de la hermosa Perla Antillana, ha pedido una gran cantidad de entradas y palcos para este contecimiento social.

SPRINGFIELD Y NEW HAVEN DIVIDIERON LOS HONORES Y GUTIERREZ BATEO BIEN

SPRINGFIELD, agosto 14. (A.P.) —El Springfield y el New Haven se dividieron un doble juego aquí hoy, perdiendo los locales el primer match con un score de 8 por 2 y ganando el segundo con anotación de 6 por 2 en seis innings, teniendo que suspenderse por obscuridad.

Gutiérrez anotó tres carreras en el segundo juego con dos hits y una base por bolas; y bateó un hit en sus cuatro viajes al plate en el primer juego. Su record fué:

	V.	C.	H.	O.	A.	E.
Primer juego . .	4	0	1	4	1	1
Segundo	3	3	2	1	2	0

Como viene.

"Guantánamo, 3 de agosto de 1926.
Sr. "Peter" Fernández.
DIARIO DE LA MARINA.
Habana.

Muy respetable señor:

Con gran sorpresa por mi parte he leído en varios rotativos habaneros que al Club Deportivo Español de Barcelona, lo llaman el Campeón de Cataluña.

Primero fué el cronista futbolístico de un periódico de la tarde, que llamó al club blanqui-azul, Campeón de la tierra de los "noys", no obstante, pensé yo que eso estribaba en que ese señor no se había enterado del resultado final del Campeonato de Cataluña; pero rayó en asombro mi sorpresa cuando el señor Juez de Línea, en uno de sus brillantes artículos calificaba al Español de Campeón de Cataluña. Primero, pensé que dichos señores no estaban enterados de que el Campeonato Catalán se había concluído después del Español, pero más tarde, y a pesar de los informes del "Mundo Deportivo", pensé que quizás yo estaba equivocado y ante tal duda, que tiene perplejo a un completo azul-grana, he creído que nadie mejor que usted podía fallar y dar con ello al César lo que es del César, y al... Barcelona lo que es suyo.

Supongo que no será para usted desconocido (y dispénseme estas declaraciones) que al empezar el Campeonato Español, en Cataluña los clubs de foot-ball y como un acto de solidaridad a causa de la suspensión que el señor Gobernador hizo al Barcelona, acordaron retrasar el Campeonato, y por tal motivo cuando tuvo que empezar el Campeonato Español, los clubs catalanes aun estaban en la primera vuelta del Campeonato.

No hay que explicar en la forma que acabó el Campeonato Ibérico, después de varias eliminaciones el Barcelona quedó Campeón Nacional y naturalmente, en seguida se pasó a discutir el Campeonato de la Región Catalana.

Casi a la mitad, el Club Deportivo Español, por un permiso especial (y muy especial), de la Federación Nacional de Foot-Ball, marchó hacia Buenos Aires, no abandonando por ello el Campeonato de su Región, pero sí dejando en su lugar, como se supone, una reserva que en nada puede ser comparada con el primer equipo.

El último match celebrado por los "boys" de Zamora fué contra el Martinenc (la mona del Campeonato Regional, pues perdió todos los partidos), y como se supone, con un equipo en esas condiciones obtuvo un resultado a favor de 7 goals contra 0, y amparada su reputación por tal score, y fortalecido el ánimo entre los jugadores, embarcó el Club Deportivo Español, pero no embarcó su equipo, no embarcó el equipo eliminado del Campeonato Nacional por el Atlethic de Madrid, embarcó un montón de jugadores de mediano cartel (exceptuando, desde luego, a Zamora, Cubells, etc... que han figurado en selecciones nacionales), y con ese elemento han llegado a Buenos Aires, deseosos de hacer mejor papel que los vascos. (Por eso llevan a Zamora.)

Al abandonar el Español el Campeonato de Cataluña, es verdad que se encontraba en primer lugar; mas poco tiempo después, por las victorias obtenidas por el Barcelona y las derrotas de la reserva del Español, éste se vió obligado a dejar su posición de leader, y bajar al cuarto lugar, junto con otros tres equipos que han conseguido la misma puntuación.

Así es que creo, señor Peter, que no es justo que llamen al Club Deportivo Español Campeón de Cataluña, pues este título, según mi parecer, pertenece al Barcelona, no porque es Campeón de España, sino porque ganó el Campeonato de esta Región en una lucha bastante reñida, como han tenido ocasión de verla los que han seguido de cerca el desenvolvimiento del Campeonato Regional.

No obstante y como anteriormente se lo digo, todo ser humano por bien informado que esté puede equivocarse; por esto he acudido a usted confiando que atenderá mi ruego y tendré la satisfacción de ver la contestación en sus "Tópicos Futbolísticos".

Favor que mucho le agradeceré, y poniéndome a sus órdenes para cualquier servicio que se le ofrezca, quedo como siempre su más atento y apasionado admirador.—Eus. Mujal, Jr."

Yo podría contestar al señor Mujal, pero es más correcto que sea "Juez de Línea" quien conteste al fanático.

fanático "guantanamense".

Tiene, pues, la palabra el distinguido "attaché".

SERIE COMERCIAL DE FOOT BALLS AMATEURS CAMPO DE "LA POLAR"

Programa acordado por la Comisión Organizadora del Concurso o Serie Comercial de Foot-Ball Amateur para hoy domingo en el campo de La Polar, para la entrega de los trofeos a los equipos vencedores en la expresada Serie.

—A la una de la tarde, partido amistoso de foot ball entre los equipos de reserva del P. Fernández y de La Polar.

—A las dos y media, gran partido de foot-ball entre los equipos Polar y Villamayor.

—A las cuatro menos cuarto, gran partido de foot-ball entre los equipos P. Fernández y Cantabria, que quedaron en primero y segundo lugar respectivamente.

—En uno de los intermedios, los donantes de los trofeos harán entrega a los equipos vencedores de las dos copas que constituyen ambos premios

—El acto será amenizado por una magnífica orquesta.

—Copa Trimalta, donada por la fábrica de cerveza "La Polar".

—Copa Sidra Clima, donada por su representante señor Nicanor Fernández.

CLUB DEPORTIVO
"P. FERNANDEZ"

Se invita a todos sus asociados y simpatizadores, para la fiesta que tendrá lugar en el hermoso Campo de La Polar, hoy domingo día 15, de 1 a 6 de la tarde, con motivo de la entrega de los trofeos a los equipos vencedores en la serie comercial de Foot-Ball amateur.

M. Couso,
Presidente.

TONY CARRILLO NOS REMITE SU PRIMERA INFORMACION POR CORREO DONDE DETALLA MUCHAS NOTICIAS

Estuvo a punto de quedarse sin un centavo todo el team cubano de la Copa Davis, visitando y haciendo compras en los establecimientos de Broadway, donde todo era muy barato

VIENDO JUGAR A CUBS Y GIGANTES EN POLO GROUNDS. CALOR INTENSO EN NEW YORK

Nuestro compañero Tony Carrillo (Salvator) nos remite la siguiente información desde la ciudad de los rasca cielos, la primera que nos manda por correo, en la que encontrará el lector una relación detallada, con todos los incidentes a que diera lugar, del viaje y estancia en New York del equipo cubano de la Copa Davis, nasta su salida para los courts enhierbados de Mount Royal, Canadá.

Tony Carrillo, a quien su amor por lo hípico le ciega, en vez de seguir con sus maletas tras los tennistas criollos, se dirigió al día siguiente a la famosa Saratoga, donde le aguardaba otro turfista tan entusiasta como él, tan dislocado por los pur sangs, como lo es el doctor Alberto Inclán. Y allí se encuentran los dos, la soga y el caldero, locos de contento, entusiasmados hasta decir no más, viendo correr por la hermosa pista los mejores ejemplares de carrera de este verano en los hipódromos de Yanquilandia. A continuación va la correspondencia recibida ayer de Tony.

IMPRESIONES DE VIAJE

La estancia de los tennistas cubanos no pudo ser más divertida. Desde que la proa del Orizaba se dibujó doblando la Batería hasta que partieron en el tren para Montreal, no se detuvieron un momento.

Siguiendo los consejos de Banet y evitando tornar a la Habana en "caja", desembarcaron Rogelio París y sus compañeros bien abrigaditos pese a que el termómetro marcaba muy cerca de noventa grados fahrenheit. Tanto miedo cogió Chacón a que el Juzgado Municipal del Vedado se quedara nuevamente sin Secretario que, en sus excursiones por las praderas de Broadway en los alrededores de la calle 45; iba con chaleco y su abrigo del año 15 al brazo dispuesto para todas las contingencias que surgieran.

Las tiendas de Broadway fueron la delicia de Banet y Chacón desde el primer día, y tal fué su entusiasmo que París temió que el viaje a Montreal pudiera malograrse por agotamiento total de los fondos.

Al subir a bordo los periodistas para interrogar a los viajeros acerca de su programa tennístico, dijo París en muy buen inglés que sus compañeros eran, respectivamente, Doctor en medicina y Secretario Municipal del Vedado, lo que no fué óbice para que en las cortas notas del día siguiente en los periódicos matutinos, figurara Chacón como Secretario de Justicia de Cuba, es decir, todo un Don Jesús María Barraqué defendiendo el honor nacional raqueta en mano.

Cuajada Nueva York de turistas, no pudieron los criollos conseguir cuarto en el Mc Alpin ni en el Pensylvania, teniendo que refugiarse durante el día que estuvieron en la inmensa urbe de la moderna Judea, en el Hotel Martinique.

Acostumbrados a oir los fabulosos cuentos de aun más fabulosos tips repartidos por los turistas, sin lo cual imposible resultaba conseguir las simpatías de los diversos sirvientes de nuestras necesidades y deseos, llegaron mis héroes repartiendo dinero a diestro y siniestro, con gran satisfacción de los drivers de taxicab y alborozo de las a veces bellas damiselas de los Childs.

París como capitán y guía del "party", por fin moderó la marcha que parecía conducir a la debacle financiera y todo arreglóse satisfactoriamente.

El día de su llegada celebrábase un doble juego entre los hoy arrolladores Gigantes y los jóvenes Cubs con Miguel Angel González en sus filas. Este fué designado para catchearle a Osborne en el primer juego, que dió comienzo a la 1.45 p. m.

Un público enorme llenaba las glorietas de Polo Grounds aprovechando la ganguita, casi todo el—con excepción del sexo femenino que ya iba bien ligerito—desproveyéndose de saco y cuello, y hasta camisa, usando tan sólo como adorno más o menos inútil la visera tennística de Helen Wills, la cual se ha popularizado enormemente, hasta el extremo de que todos los fotingueros lo usan en lugar de la gorra.

En esta bendita población en que la libertad tiene su estatua a la entrada del puerto, pero brilla por su ausencia, se permite sin embargo en la estación canicular que gran parte de la población trabajadora ande en camiseta, acción ésta que se cataloga entre los delitos cuasi-graves en nuestros lares, pese a que los calores criollos justifican aun más la mano izquierda en la elegancia del vestir.

¿Quién no ha visto en los rotogravures de los periódicos americanos que llegan a la Habana, fotografías de los muchachos bañándose en trusas en la gran fuente que rodea la estatua de "Virtud Cívica" frente a City Hall?

Eso sería un crimen en la Habana.

Volviendo a nuestros héroes, diremos que embargados por el cansancio del viaje y el calor reinante dormitaron con el cronista durante todo el segundo desafío de Polo Grounds, hasta que en el noveno inning, después de estar completamente dominados los Gigantes por el pitcher Bush, iniciaron un feroz ataque que estuvo a punto de barrer con las cinco carreras de ventaja que tenían los muchachos de Mc Carthy.

Tornamos al Hotel, cada uno al suyo, ellos al Martinique, y yo al Pennsylvania, para después de comer en "El Dorado" irnos de "Strand", donde se mantiene artificialmente una muy baja temperatura que justificó por fin los abrigos y chalecos que recomendara Banet a sus compañeros.

El miércoles fué día tennístico, pues fueron visitados Mr. Merrihew, editor de la revista de Tennis más conocida, Beals Wright en su tienda de efectos deportivos y por último Julián S. Myrick, Presidente del Comité de la Copa Davis o algo por el estilo, el cual nos invitó muy amablemente a concurrir al torneo de Seabright.

Aceptamos, pero antes liquidaron los criollos su cuenta en el Martinique y mandaron su equipaje a la estación de Pennsylvania con diez horas de anticipación a la salida del tren, lo que no fué obstáculo a que se les fuera el "Montreal Special" y tuvieran que salir para la ciudad canadiense en un tren más lento en su raudo andar.

En Seabright vimos en acción a Johnston, que perdió esa tarde con Harada, a Manuel Alonso, a Vincent Richards eventual ganador, Chandler, Norton, Holman y otros más.

La derrota de "Little Bill", ocasionada según la opinión experta por jugar en courts de hierba después de un largo viaje de California donde solamente contendía en arcilla, fué un nuevo golpe para las esperanzas yankees de retener la Copa Davis, debilitadas por el desastre de Richard de Europa y el triunfo del propio jugador en 4 sets sobre el campeón nacional "Big Bill" Tilden en Longwood.

Partieron por fin París Chacón y Banet para Montreal, y el cronista quedóse en New York para salir el día siguiente para Saratoga desde donde escribirá la siguiente narración deportiva.

EN ORIENTAL PARK SE CORRERA HOY INTERESANTE HANDICAP CON PREMIO DE $500 EN LA SEXTA A 6 FURLONGS

Diez de los mejores traga-millas de la colonia equina de verano han sido seleccionados para el que ha de ser emocionante evento de la tarde

SE EFECTUARAN CARRERAS AUNQUE SE DESBORDE EL RIO QUIVU

Recomendation 114 Perdomo.
Mercedes 107 Alonso.
Miss Babe 106 Goyanes.
Lagoon 106 Anton.
Mt. Shasta 105 Guerra.
Muriel S. 104 Woodstock.
Somerby 104 Ramirez.
Sunny Girl 102 Cedar.
Carlota 99 Fernández.
Zig Zag 94 García.
Cuba Stable entry.
Caimito Stable entry.

Diez de los mejores sprinters en la división del handicap han sido agrupados en el principal evento que figura en el soberbio programa de ocho turnos confeccionado por la dirección técnica del Club Hípico de Cuba para la fiesta de esta tarde en Oriental Park.

Tan interesante justa, por sí sola suficiente atractiva para congregar en el bello hipódromo de Marianao a una extensa legión de aficionados al fascinante sport del thoroughbred, será decidida en el sexto turno como antes se deja dicho, por la "elite" de la colonia equina que se aloja actualmente en Oriental Park, habiendo sido cada candidato perfectamente equilibrado en su chance de éxito mediante la sabia asignación de pesos llevada a cabo por el handicapper oficial, lo que equivale a poder anticipar que se resolverá en un gran éxito artístico de mayores proporciones que anteriores justas de igual índole ya celebradas, por contarse esta tarde con un field más atractivo para esa grata finalidad.

Siete eventos del género reclamable adornan el interesante programa de esta tarde, cinco de los cuales servirán como igual número de apropiados "aperitivos" a la importante justa primeramente citada, epilogándose la muy atractiva fiesta de esta tarde en Oriental Park con dos carreras de largo metraje, que en los turnos séptimo y octavo respectivamente se discutirán a milla y 70 yardas y milla y un decisseisavo.

En conjunto el programa que ofrece el Club Hípico de Cuba a los amantes del thoroughbred que se proponen deleitarse con su sport favorito en Oriental Park esta tarde, es el mejor que ha podido confeccionarse en el actual mitin veraniego, y constituye un meritorio esfuerzo de parte de la cantidad sportiva que rige los destinos de la temporada criolla para corresponder a la decidida cooperación que el público brinda a su bien dispuesto espectáculo.

La pista se mostraba ayer tarde en excelentes condiciones para que los contendientes ofrezcan refidas luchas. Merced a la labor realizada en el piso, este no resultará desventajoso ni aún en el caso de que llueva fuerte dado que la mayoría de los candidatos inscriptos poseen habilidad para cubrir con éxito los distintos recorridos sobre pista anormal.

Como en anteriores Domingos, la primera carrera de esta tarde dará comienzo a las dos y media en punto con buen tiempo, lluvia, granizo, tormenta, terremoto, ras de mar o volcán en erupción.

FRONTON HABANA - MADRID

A LAS DOS FUNCIONES PELOTEADAS EL SABADO EN EL HABANA-MADRID CONCURRIERON TODOS LOS FANATICOS DEL PUEBLO SOBERANO

Iturrino, que tiene días napoleónicos y Guezala dejan en 22 a Buendía y Esquivel. — También Olaveaga y Azcue quedaron en 16 en el segundo

HOY DOMINGO, UNA SOLA GRAN FUNCION POR LA TARDE

En el prólogo Buendía y Guezala, dejan en 15 a Labat y Hugues. — En el segundo Esquivel y Florentino dejan en 26 a Epifanio y Trecet. — Y en el final, que fué monumental, Ugalde y Gárate dejan en 27 tantos a Hernando y Mir

POR LA TARDE

Presentes todos los populares que integran el fanatismo alborotante del sábado, ruidoso y jocundo, del pueblo soberano en el Habana-Madrid, comenzaron, se pelotearon y murieron las dos funciones anunciadas en el programa para ayer. Hablemos, pues, de las emociones de la tarde, que se iniciaron con la disputa del primer partido, a treinta tantos, que peloteaban, los blancos, Iturrino y Guezala, contra los azules Buendía y Esquivel.

En cuanto vió Napoleón Iturrino a los dos azules, pensó en que eran pan grande y que con una soberana paliza, como dia soberano, se les podía poner verdes o moraos ganándoles el partido; cosa que participó a Guezala y a lo cual Guezala le puso el visto bueno. Y poniendo en práctica estas ideas y aplicándolas por el método de las de Cain, y peloteando como par de prohombres, fueron acainados, con brevedad y aseo, los de azul, Buendía y Esquivel, que por mucho que le dieron a la escoba, no empataron una vez y se quedaron en 22.

Iturrino tiene días de Séneca.

Como los tienen también la mar de senecudos Guezala y Hugues, que se llevaron la primera quiniela, como se paga los sábados en el Habana-Madrid; a veintiocho pesos Ovación de los chalecos agradecidos Ovación que se continuó saludando a los niños que salían a pelotear el fenomenal, de treinta tantos de la tarde; de blanco, Olaveaga y Azcue, contra los azules, Arruti y Segundo.

Y si en el anterior los blancos pusieron verdes a los azules, en este fenomenal los azules pusieron completamente morenos o totis a los blancos. El sistema empleado fué el mismo empleado por Napoleón; el de duro y a la tette para que no cojeen. Y así fué; los dos azules, jugando horrores de bien, descabezaron de calle a los dos blancos; algo más triste; los acogotaron y no los dejaron pasar de 16. Gran ovación a los acogotantes.

Y de acogotar la quiniela final, se encargaron Segundo y Azcue que pagaron con 26 pesos cada boleto, y lo de la tarde falleció. Eso fué todo.

POR LA NOCHE

Volvieron los soberanos del pueblo, que concurrieron por la tarde, y así que se pasó lista y el "quorum" dió la suma enorme del lleno del nocturno del sábado, levó anclas el "vapol" y mar adelante comenzó el vaiven; saliendo con la cesta en la diestra, los blancos, Labat y Hugues, contra los azules, Buendía y Guezala.

No pachó nada de "particulé", que dice mi querido amigo el académico Menéndez, cuando usa el idioma "francaisse"; todo se redujo a un palizón, como en el primero de la tarde, que los azules Buendía y Guezala instrumentaron, ejecutaron y propinaron a los dos blancos a los cuales trajeron andando a "gatas" en todo lo que duró la discusión, obligándoles a meter la "tette" bajo el ala cuando los dos blancos hacían los 15. Estuvieron algo medianetes.

En cambio estuvieron "pata" de "elefantito", Trecet, el hijo de don Andrés y Buendía, que está que no hay quien le diga ni buenas noches, que se llevaron la primer del nocturno, pagándonos con diez y ocho pesos. Los billetes, señores ya no nos caben en un barril de los grandes.

Y allá van peloteando los del segundo, de treinta tantos; de blanco, Esquivel y Florentino, contra los azules, Epifanio y Trecet. Gran peloteo. Hidrofobia en todos los cuadros, y cada tanto un aluvión de pelotas; los empates en una, tres, siete, nueve, once, trece, quince y diez y seis. Y se presentó la demanda de divorcio entre los chicos y los números; Esquivel y Florentino, sobresaliendo Florentino de manera soberbia, ganaron la pelea, peloteando como dos fenómenos. No lo hicieron mal los azules, ya que a pesar de lo de Florentino quedaron en 26. Fué un segundo de primera con "catre" y restaurant.

También fué alarmante, como para llamar a los bomberos con todo y bomba Wood, la segunda quiniela, que se llevaron Epifanio y Mir. Miren eso. Y en cuanto que cobramos, salieron los chicos del estupendo del sábado; de blanco, Ugalde y Gárate y de azul, Hernando y Mir. Miren eso que la bronca puede ser como para pedir socorro! Y socorro estuvimos pidiendo en toda la brillante, la arrogante, la enorme primera quincena del partido, ya que las parejas vehementes y encolerizadas, salieron empatando en dos, tres, cinco, siete, nueve, diez y doce. A ovación delirante por empate. Y una gran racha azul y otra bárbara de los blancos. Iguales a 21. Otro empate en 22. Vuelve la racha blanca y vuelve la racha azul. Iguales a 27. La demencia reina en toda la casa. Y por fin ganan los blancos.

La jornada fué arrogantísima.

Hoy sólo una gran función por la tarde.

Don FERNANDO.

JOHNN MCGRAW, EL MANAGER DE LOS GIGANTES, DICE QUE RECLAMARA A MAX CAREY

Los Gigantes hace tiempo que están detrás de un outfielder experimentado

FILADELFIA, agosto 14. (A. P.) El Manager de los Gigantes John Mc Graw, manifestó hoy que reclamaría a Max Carey, capitán retirado de los Piratas de Pittsburgh, que se encuentra temporalmente destituído.

El estima la posibilidad de que los Gigantes adquieran a Carey, tan lejana, como que los clubs de poca importancia sean llamados primero, pero el Manager Art Fletcher, de los Phillies, dijo que él no reclamaría al jugador citado.

Los Gigantes han estado buscando durante varios años, un centerfield experimentado, habiendo hecho pruebas con muchos jugadores en ese puesto desde los días de Benny Kauff, y se considera a Carey, como un hombre intensamente deseado, aunque sus días en las ligas mayores están contados.

COMENZARA HOY SU TRINNING EL CAMPEON MUNDIAL JACK DEMPSEY, EN SARATOGA

Se cree que no haya comenzado el viernes su entrenamiento por ser día trece

SARATOGA SPRINGS, N. Y. agosto 14. (A. P.) Jack Dempsey, campeón heavyweight del mundo, que está de nuevo en su campo de entrenamiento en el hotel de White Sulphur Springs, preparándose para su pelea el mes próximo con Gene Tunney, ha hecho ya hoy los planes para empezar un intenso training mañana, según informan los que están al frente del campo del campeón. No se sabe, si Dempsey no inauguró su training ayer como se esperaba, porque era viernes trece o porque se encontraba algo cansado después de la sesión con el Comité de Boxeo de la ciudad de Nueva Yorn. En cambio fué a las carreras, donde ocupó un palco en la casa club, con su esposa.

JUEGOS DE LA LIGA NACIONAL DE AMATEURS

Tanto en el Stadium Caribe como en los grounds del Vedado Tennis habrá buenos juegos.

Para hoy domingo 15, el schedule oficial de la Liga Nacional de Amateurs, ofrece muy interesantes encuentros. Dos de ellos se celebrarán en el stadium de los estudiantes y los otros en los grounds del Vedado Tennis Club, que tantas comodidades ofrecen a los fans.

Estos encuentros se encuentra repartidos en la siguiente forma:

EN EL STADIUM CARIBE

En el primer turno del Stadium, serán contendientes los Marqueses del Vedado Tennis y los Lobitos del Havana Yacht Club, que con motivo de su última victoria sobre los Policiacos, están sumamente entusiasmados y esperan continuar su cadena hasta llegar al puesto de honor.

Los Marqueses usarán a Tofilto Casuso, quien tuvo un merecido descanso el pasado domingo, en tanto que Don Juanillo Ablear y Alvarez de la Cuenca, enviarán a su "as" Silvio O'Farrill, a fin de que repita con los boys de Pancho Pons, su hazaña del domingo.

El segundo encuentro, tendrá por contendientes a los Pulgarcitos del Ferroviario y a los Toletaris de la Policía, que se encuentran actualmente al frente de la procesión.

Los pitchers Olmo e Ignario Ruiz, serán los encargados de dominar a las baterías contrarias.

EN EL VEDADO TENNIS

Mientrás esto ocurre en el Stadium universitario, los grounds de Calzada y 12, serán teatro de un par de juegos de primera calidad.

En el primer turno se enfrentarán los Blanqui-negros del Fortuna con el Loma Tennis Club, que discutirán la estancia en el sótano de la Liga; y en el segundo turno, lo harán los Caribes y Tigres, que se encuentran en excelente posición dentro de la Liga.

En los juegos del Stadium harán su debut los umpires Octavio Diviñó y Tatica Campos, que fueron nombrados por la Liga en sustitución de Raúl Atán y R. Cabrera, que presentaron sus renuncias.

Calidad es Economía

Todo botón KREMENTZ está garantizado para durar toda la vida. Si no da satisfacción por cualquier motivo, un nuevo botón se da en cambio gratis. Nunca pone manchas verdes en la piel. Fíjese que el nombre KREMENTZ esté estampado en cada botón.

¿QUE BUSCA EL PUBLICO?

El exitazo de la apertura de nuestros almacenes de tejidos y confecciones, se debe sólo a que damos al público lo que él busca:

"PAN GRANDE" VERDAD

CUELLOS, todos tamaños, a.. .. .. 0.01 c.
CALZONCILLOS, de 50 centavos, a.. .. .. 0.20
PANTALONES marca Kingston, de $2.75, a.. .. .. .. 0.75
CAMISAS de $2.50, a.. .. .. 0.65
CAMISAS de la famosa marca CORONA, de $2.50, a 0.65
POPLIN para camisas, de $1.50, a.. .. .. 0.50
VOILE SUIZO, kilométrico, de 50 centavos, a.. .. .. 0.15

TODO FLAMANTE. ¡NO HAY NADA ATRASADO!

"LA CORONA"

MONTE 253

(Entre Carmen y Figuras).

NOTA: Precios especiales para vendedores.

7784

M.E.C.D. 2016

NICOLAS BOUZA PRETENDE NADAR HOY DESDE EL H. Y. C. AL MORRO

ES PROBABLE QUE VENGAN LOS REDS EN EL INVIERNO

El Cincinnati Enquirer dice que Hendrikcs tiene una proposición ventajosa.

Jack Ryder, el cronista del Cincinnati Enquirer, declara en su sección "Notes of the Games" del pasado día 10, que los Reds de Cincinnati han recibido una ventajosa proposición de Cuba, a fin de que el team completo visite esta Ciudad, en caso de que no ganen el pennant en la Liga Nacional.

"Los Reds,—dice Ryder,—han sido invitados para hacer un "trip" por Cuba, por el mes de Octubre en caso de que no ganen el campeonato de este año. Jugarán una serie de 10 juegos, los cuales se efectuarán a la terminación de la serie mundial".

"La proposición,—agrega el notable escritor,—señala que los Reds deben llegar a Cuba para el 10 de Octubre y permanecer en la Habana hasta el 2 de Noviembre. Jugarán 3 desafíos por semanas, incluyendo sábados y domingos".

"Aunque no se sabe nada en firme, el manager Hendricks, de los Reds, declaró que estaba considerando la proposición y que en caso de aceptarla, llevaría 13 jugadores a Cuba".

En esas mismas "Notes of the Games", leemos que el manager Fletcher, de los Phillies, acaba de pedir waivers sobre su pitcher Jack Bentley, que adquirió a fines del invierno en cambio de Jimmy Ring. Hendricks,—según el Enquirer,—no pondrá reparo a los waivers y aseguró que los Rojos no necesitaban de sus servicios.

La señora de Adolfo Luque se acaba de incorporar a las filas del team y continuará junto a "Dolf" mientras dure la invasión de los Reds por el Este.

Los New York Yankees terminaron su invasión por los terrenos del Oeste con un total de 10 victorias y cinco derrotas en los 15 desafíos que efectuaron. Han traído a New York una ventaja de 8 juegos sobre los Indios de Speaker, que son sus rivales más cercanos y esto les permitirá jugar bastante anchos mientras dure la estancia en sus terrenos.

Si Speaker y sus muchachos no logran reducir la ventaja, mientras invaden los terrenos del Este, entonces sus chances de ganar el pennant de la liga americana, estarán a la misma altura que las aspiraciones campeonatos del Loma Tennis, en nuestro campeonato amateur.

Después de haber asistido al sepelio de su padre, el antesalista Freddie Lindstrom, de los Gigantes, se incorporará al team en la ciudad de Chicago para tomar parte en los juegos del próximo martes. Mientras tanto, McGraw está colocando a Frisch en tercera, a Kelly en segunda y a Bill Terry en la inicial, que forman un conjunto bastante agresivo.

El interés de los fanáticos en la Liga Americana no está concentrado precisamente en la situación de los clubs, sino en el batting del Bambino que está luchando por conquistar su segundo champion bat, así como por romper su propio record de jonrones, (cosa que ya parece imposible).

En los juegos que celebra el team Yankee, concurren casi siempre cerca de 10.000 espectadores, lo que dá una idea del entusiasmo que hay por Babe Ruth. A los demás matches del circuito apenas si concurren 3.000 fanáticos.

QUINA-SARRÁ CON VASITO LEÑITO
APERITIVO VIGORIZADOR
85 cts. BUENAS FARMACIAS
SARRÁ.

JUICIO QUE EMITE EL NEW YORK TIMES, SOBRE LOS TEAMS DE LAS L. MAYORES

Véase lo que ha juicio del New York Times, pueden constituir disculpa para los teams de las Mayores, en caso de que pierdan el championship de la presente temporada:

Pittsburg: "Si hubiéramos tenido dos buenos pitchers más, nunca habríamos perdido".

Cincinnati: "Si, uno de los seis short stops que probamos durante la temporada nos hubiera respondido, nunca habríamos perdido".

St. Luis: "Si, si nuestros desafíos se celebraran en la primavera en lugar del Verano, nunca habríamos perdido".

New York Gigantes: "Si, hubiéramos empezado bien, nunca habríamos perdido".

Brooklyn: "Si, no tuvieramos tantos veteranos, nunca habríamos perdido".

Y, hablando de la Liga Americana, dice el citado periódico:

Todos los teams del circuito, excepto los Yankees: "Si, no hubiera sido por los Yankees, nunca habríamos perdido.

EL COLUMBUS FOX GANO OTRO JUEGO AL JACKSONVILLE

Olivaritos se vió precisado a abandonar el juego, por una lesión que recibió. No es grave.

COLUMBUS, GA., Agosto 11. (Por correo). Los Foxes del Columbus, derrotaron hoy su racha de victorias venciendo al Jacksonville, con score de 9 x 3. El pitcher Willis, de los locales, permitió 10 hits a sus contrarios, pero, no lograron ligarle a la hora buena.

El infielder cubano José Olivares, se vió en la necesidad de abandonar el juego después del segundo inning, debido a un pelotazo que recibió en una mano. La herida no es de carácter grave, pero le mantendrá lejos de toda acción durante algunos días. El catcher Mattox ocupó su posición y demostró grandes condiciones para el puesto, aceptando seis lances sin error.

Véase el score:

JACKSONVILLE

	V.	C.	H.	O.	A.	E
Class, lf	5	1	2	1	0	0
Thorborn, rf.	5	0	0	3	1	0
Narlesky, 3b.	5	1	2	1	2	1
Hendricks, cf.	5	0	1	6	0	0
Smith, 3b.	3	0	1	1	2	0
Gibson, c.	5	0	2	3	0	1
Ammons, 1b.	3	0	0	5	1	0
Kavanaugh, ss.	4	0	1	2	0	2
Hehl, p.	3	1	1	2	1	1
Coper, p.	1	0	0	0	0	0
Totales	39	3	10	24	7	5

COLUMBUS

	V.	C.	H.	O.	A.	E
Yost, 3b.	5	1	2	0	3	0
Herndon, cf.	5	0	0	3	0	0
Moore, lf.	3	1	1	1	0	0
Parrish, rf.	4	2	3	3	0	0
Stuart, 1b.	4	1	2	8	1	1
Crockett, 2b.	3	2	3	4	1	1
Olivares, ss.	1	0	0	0	0	0
Mattox, ss.	3	1	1	3	3	0
Powell, c.	4	0	0	5	0	0
Willis, p.	3	1	1	0	1	0
Totales	35	9	13	27	10	2

Anotación por entradas

Jacksonville	003 000 000—3
Clumbus	014 001 30x—9

SUMARIO

Two base hits: Class, Stuart, Yost, Willis, Crockett; three base hits: Crokett, Mattox; home runs: Parrish, Moore; sacrifices: Crockett; double plas: Smith to Narlesky to Amons; left on bases, Jacksonville 12; Columbus 5; base on balls: Willis 3; Hehl 2, Cooper 0.

EL MOBILE GANO PAR DE JUEGOS AL NASHVILLE

Manolo Cueto ayudó con dos singles a las victorias. Fildeó a la caja.

El pasado día 11, el club Mobile, de la liga del Sur, se anotó dos sendas victorias sobre el Nashcille. En el primer encuentro el pitcher Fuhr semostró invencible con hombres en las bases y alcanzó la victoria con score de 11 x 5. Permitió 10 hits, pero, no le ligaron con oportunidad.

En el segundo desafío vencieron los del Mobile, 6 x 4, anotándose el triunfo el pitcher Merritt.

Nuestro compatriota, Manolo Cueto, que defendió la segunda almohadilla del Mobile, logró batear dos singles de cinco veces en los dos juegos y se convirtió en una verdadera muralla al campo. Aceptó 15 lances sin error.

NASHVILLE

	V.	C.	H.	O.	A.	E.
Redfern, ss.	5	0	2	2	2	0
Partridge, 2b.	3	1	0	5	4	0
Bates, lf.	4	0	1	1	0	0
Alten, 1b.	3	0	2	5	1	0
Camp, rf.	5	2	1	2	0	0
Kenna, c.	4	1	1	4	0	1
Ruble, cf.	5	1	1	3	0	0
Kimmick, 3b.	3	0	2	1	1	0
Fray, p.	1	0	0	0	0	0
Dumovich, p.	1	0	0	0	0	0
Osborne, p.	0	0	0	0	0	0
Morris, p.	0	0	0	0	0	0
Totales	34	5	10	24	8	1

MOBILE

	V.	C.	H.	O.	A.	E.
Willams, cf.	5	2	3	1	0	0
Susko, 1b.	5	2	2	13	0	0
Stock, 3b.	4	1	4	1	3	0
Schultz lf.	3	0	1	2	0	0
Welch, lf.	3	0	1	1	1	0
Settlemire, rf.	1	0	0	0	0	0
Cueto, 2b.	3	1	1	8	2	0
Reed, c.	2	2	0	0	0	0
Kelly, ss.	4	1	0	1	7	1
Fuhr, p.	2	2	0	0	1	0
Totales	32	11	11	27	14	1

Nashville	100 001 021— 5
Mobile	003 160 01x—11

Two-base hits—Welch, Redfern, Stock (2). Three-base hit—Williams Stolen bases—Bates, Susko, Schultz. Sacrifices—Partridge, Mackey, Fuhr. Double plays—Redfren, Patridge and Alten (2): Cueto and Susko. Struck out—Dumovich, 1, Osborne 2. Wild pitches—Dumovich. Losing pitcher—Frey. Umpires—Clark, Ritchie and McLarry.

NASHVILLE

	V.	C.	H.	O.	A.	E.
Redfern, ss.	3	1	1	0	3	2
Partridge, 2b.	3	0	1	2	3	0
Bates, lf.	4	2	2	2	0	0
Alten, 1b.	3	0	1	9	0	0
Camp, lf.	3	0	1	0	0	0
Mackey, c.	4	1	2	3	0	0
Ruble, lf.	1	0	0	2	0	0
Kenna, cf.	2	0	0	0	0	0
Kimmick, 3b.	3	0	1	0	1	0
Johnson, p.	3	0	1	0	3	1
Totales	29	4	10	18	10	3

MOBILE

	V.	C.	H.	O.	A.	E.
Williams cf.	4	1	1	5	0	0
Susko, 1b.	4	1	1	3	0	0
Stock, 3b.	4	0	1	3	0	0
Schultz, lf.	3	1	2	2	0	0
Welch, rf.	4	1	1	3	0	0
Cueto, 2b.	2	1	1	2	3	0
Ritchie, c.	2	0	1	1	0	0
Kelly, ss.	2	1	2	2	1	0
Merritt p.	2	0	0	0	0	0
Totales	27	6	10	21	4	0

Nashville	010 020 1—4
Mobile	004 002 x—6

Two-base hits—Bates (2), Mackey, Cueto, Schultz. Stolen base—Bates. Sacrifices—Ruble, Settlemire, Camp. Double Play—Johnson, Mackey and Alten. Left on bases—Nashville 9, Mobile 8. Bases on balls—Johnson 4, Merrit, 1. Struck out—Johnson 1. Wild Pitch—Johnson. Winning pitcher—Merritt. Umpires—Clark, Reed and Dumovich. Time of game—1:45.

El que aparece en esta foto es Nicolás Bouza y Freire, cubano, con 27 años de edad y una pierna de menos, lo que no le impide ser uno de los mejores y más resistentes nadadores de la playa de Marianao, que a las cinco de la mañana de hoy espera lanzarse al agua y nadar, desde el Habana Yacht Club, hasta el Morro. La revista Habana Yacht Club es la que patrocina a Bouza en su afán de rendir tal jornada, haciendo que le acompañe una lancha motor y poniendo a su disposición todo lo necesario para el mejor éxito de la empresa.

CRONICA DE ESGRIMA

LA CONDICION FISICA DEL MAESTRO DE ARMAS Y "AMATEURS" DE ESGRIMA

(Por el Dr. FRANCISCO HECKEL)

(Traducido del francés por el profesor de armas y de cultura física, señor Julio Loustalot)

(Continuación)

Cuando se propone a un maestro de armas seguir un régimen, capaz de reducir su peso corporal, él se figura inmediatamente, y eso ocurre también a la mayoría de las personas, que va a padecer hambre y por lo tanto a debilitarse. El tiene la plena convicción que adelgazar es sinónimo de debilitarse, sobre todo, en una profesión muscular. Nada más erróneo que esa convicción; la debilidad muscular es la gordura quien la produce y el adquirir más peso que el normal es el mejor medio para perder el aliento necesario a la buena práctica de cualquier esfuerzo o ejercicio sportivo en el que se requiere, como regla primordial, la agilidad, la destreza y la velocidad. Es más, como ya lo hemos explicado en otro artículo anterior, la esgrima es un deporte de combinaciones cerebrales y no es indiferente a su buena ejecución la inteligencia del ser que la practica. La gordura disminuye la capacidad cerebral y no es preciso que la grasa esté acumulada en gran cantidad para restarle al cerebro humano parte de sus facultades conceptuitivas Hay, sin embargo, en ese fenómeno psicológico, algunas reacciones de orden individual; para algunos, el engruesamiento, veinte kilos o más, no tiene repercusión apreciable en sus facultades de concebir y pensar rápidamente, pero esos son los menos; para otros, en cambio, y estos son la mayoría, el estado de intoxicación que acompaña a la gordura, se manifiesta muy pronto en sus sistemas nerviosos, y, con ocho o diez kilos de aumento de peso sobre lo normal, se nota en ellos síntomas de pérdida de la memoria y de la energía moral. Las combinaciones cerebrales se les hacen dificultosas, la somnolencia se apodera de ellos y la pereza intelectual y ausencia de reflexión es manifiesta.

Esos fenómenos acentúanse en más o menos grado, según sean atacadas por la gordura las glándulas de secreción internas y, el médico, práctico a esa clase de exámenes, puede, a simple vista, diagnosticar a ciencia cierta, del estado morbo-patológico del sujeto, con sólo observar y darse cuenta exacta de la distribución de la grasa en el mismo

En resumen, es preciso que el maestro de armas sepa que, al igual que el boxeador, existe para él un estado optimun de peso, el cual no debe rebasar, si quiere conservarse en una buena condición física, muscular e intelectual.

Hay maestros de armas que se imaginan que al adelgazar y enflaquecer perderán el poder de resistencia. Es esa una concepción por demás peregrina; debe recordarse que el enflaquecimiento no es más que un período pasajero y que hoy en día, una cura de adelgazamiento no requiere más que un período de entrenamiento de uno a tres meses para una pérdida fluctuante de diez a treinta kilos.

Es sumamente fácil contener el proceso de engruesamiento cuando él se combate en sus comienzos y se vuelve pronto al estado normal con sólo impedir que la grasa se acumule, y ello, sin tener que recurrir a una cura de adelgazamiento por medio de regímenes enflaquecedores que no le permiten a uno consumir abundantes porciones de carnes, pescados y aves. Es muy fácil encontrar los elementos necesarios a ello para conseguir esto en un tiempo relativamente corto, sin por ello tener necesidad de privarse del placer de una buena mesa y poder, por lo tanto, realizar un trabajo muscular suficientemente intenso. Además, hay períodos de vacaciones para los maestros de armas, durante los cuales pueden someterse a una pequeña cura de adelgazamiento. Los beneficios que han de encontrar en ello no son para dichos, puesto que, a trueque, de una ligera privación momentánea de los placeres gastronómicos, y una ligera renovación de los ejercicios practicados en su juventud, recuperarán en gran parte, nuevamente, la ligereza, el aliento, el vigor y la resistencia de antaño.

(Continuará)

MERITO ACOSTA ESTA BATEANDO CON EFECTIVIDAD

El pasado día 10 volvió a castigar la bola en forma. Dió dos singles.

MILWAUKEE, Agosto 11. (Por correo). El pitcher Dawson, de los Coroneles de Louisville, dejó esta tarde en 4 hits al team local, y los visitantes lograron triunfar en el segundo encuentro de la serie 8 x 0.

Clyde Jonnard, ex-miebro de los Browns, fué bateado con dureza, siendo el hitting del catcher Devorner, una de las notas más salientes del match. El outfielder Fred Schulte, que está bajo contrato por los Browns, realizó un gran engarce en un batazo edl inicialista Cotter.

El outfielder cubano Merito Acosta, volvió a batear con dureza, pegando dos singles en cinco viajes al home. Además ,realizó tres out sin error.

El score:

LOUISVILLE

	V.	H.	O.	A
Pittinger, ss.	4	0	3	2
Guyon, rf.	4	2	0	0
Acosta, cf.	5	2	3	0
Webb, lf.	5	0	4	0
Devorner, c.	4	3	5	3
Cotter, 1b.	4	1	5	1
Boone, 2b.	3	0	5	1
Dawson, p.	4	1	1	1
Totales	36	11	27	10

MILWAUKEE

	V.	H.	O.	A
Richbo'rg, rf.	3	0	0	0
Strohm, 2b.	4	0	5	5
Griffin, 1b.	3	2	9	0
Simmon, 3b.	4	0	0	3
Brief, lf.	4	1	4	0
Schulte, cf.	1	0	3	1
Lamotte, ss.	3	0	2	2
McMeleny, c.	3	1	4	1
Jonnard, p.	1	0	0	0
Sanders, p.	0	0	0	0
xLuce	1	0	0	0
Orwoll, p.	1	0	0	0
Totales	28	4	27	12

Anotación por entradas

Louisville	010 022 003—8
Milwaukee	000 000 000—0

SUMARIO

Two base hits, Dawson, Cotter, Brief, Devorner. Stolen bases, Pittinger, Guyon. Sacrifice hit, Shanks. Dougle plays, Griffin ,(unassisted); Schulte to Strohm. Left on bases, Milwaukee 5; Louisville 7. Bases on balls, Jornard 3; Sanders 1; Dawson 4. Struck out: Sander 2; Dawson. Losing pitcher: Jonnar. Umpires: Magerkuth and Der. Time: 2:05.

ESPECIFICO DE LEONARDI
NUM 1
CURA
ENFERMEDADES SECRETAS
y FLUJOS recientes o crónicos en un período de 3 a 5 días. Es rápido, seguro y sano.
UN PREVENTIVO INFALIBLE

BILLY KELLEY INICIALISTA DEL BUFFALO TIENE DADOS TREINTA Y CINCO H. RUNS

Cuando Billy Kelley, el inicialista del Buffalo, bateó su 35 jonron de la presente temporada en la Liga Internacional, dió un paso más de avance en sus aspiraciones de convertirse en player regular de un team de las Ligas Mayores. Con este batazo, Kelly rompió el record de la liga, que era de 34, y que fué establecido por Red Wingo, hoy en el Detroit, que jugaba del Toronto en 1922.

Quedándole todavía siete semanas de juego, es de esperarse que Kelley continúe laborando batazos cuadrangulares hasta llegar a los cuarenta. Si logra implantar esta marca, entonces los clubs de las Mayores comenzarán a hacer proposiciones sobre él, y su paso no se hará de esperar.

Por depronto se sabe que los Senadores de Washington y el Cincinnati Reds están haciendo esfuerzos para contratarlo por la suma de $50.000 pesos, pero, se rumora que ya los Atléticos de Connie Mack tienen la primera opción sobre él.

PEDRO DIBUT SE ANOTO UN GRAN TRIUNFO, 5 POR 2

Pitcheó con gran efectividad hasta el noveno inning, donde le ligaron tres singles.

GREENSBORO ,N. C. Agosto 9.—(Por correo). El pitcher cubano Pedro Dibut se presentó esta tarde con magnífico control y estuvo a punto de blanquear a los locales del Greensboro, quienes lograron hacer dos carreras en la última entrada por singles de Kopshaw y Tengue, y un tubey de Ray.

El Raleigh, por el contrario, comenzó atacando desde muy temprano, logrando llevar cinco anotaciones a su score, que les dieron el triunfo 5 x 2. El propio Dubut contribuyó a las carreras de su equipo con un par de singles. Cheo Ramos y Morín se contentaron con batear uno cada uno, mientras que hacían excelentes engarces en sus posiciones.

El score:

GREENSBORO

	V.	C.	H.	O.	A.	E.
Engle, ss.	4	0	1	2	3	2
O'Harn 3b.	5	0	1	1	1	0
Cox, 1b.	5	0	2	7	1	0
Thrasher, lf.	4	0	0	0	0	0
Kopshaw, rf.	3	1	1	3	0	0
Turner, cf.	4	0	0	6	0	0
Tengue, 2b.	4	1	2	2	3	0
Ray, c.	4	0	2	2	1	1
Applegate, p.	3	0	0	1	1	0
Crews, x	1	0	1	0	0	0
Totales	37	2	10	24	9	3

RALEIGH

	V.	C.	H.	O.	A.	E.
Ramos, cf.	4	0	1	2	0	1
O'Brien, c.	2	1	1	5	0	0
Morin, 2b	3	0	1	4	3	0
Lundeen, 1b.	4	1	2	6	1	0
Reinholz, 3b.	4	1	1	3	0	0
Johnson, lf.	4	0	0	3	0	0
Bryant, rf.	3	1	0	1	0	0
Costello, ss.	4	1	1	2	1	0
Dibut, p.	4	0	2	1	1	0
Smith, p.	0	0	0	0	0	0
Totales	32	5	9	27	7	1

Anotación por entradas

yreensbore	000 000 002 2
Raleigh	002 003 00x 5

Sumario

Tko base hits, Morín, Cox, Ray Sacrifice, Morín. Double plays, Engle a Cox. Bases por bolas, de Dibut 2, Applegate 1. Struck outs por Dibut 5, Applegate 1. Stolen bases: Reinholz. Hits al pitcher: O'Brien 2, por Applegate 3. Hits de Dibut 10 en 8 2|3 innings; Smith 0, en 1|3. Wining pitcher, Dibut. Passed balls Ray. Left on bases. Greesboro 10, Raleigh 7. Tiempo 1.35. Umpires Sabrie y Colfer. Attendance 4.50.

BATTING AVERAGE DE LOS PLAYERS DEL CINCINNATI

El batting average oficial de los jugadores del club Cincinnati, que defiende los colores de la Ciudad Reina en la Liga Nacional, es el siguiente:

Players	V.	C.	H	2b	3b	Hr	Av
Scott	6	1	4	0	0	0	667
Luque	52	6	21	4	0	0	399
Hargrave	193	25	73	15	6	2	378
Bressler	260	48	92	11	7	1	354
Christensen	209	27	71	10	7	0	340
Allen	9	2	3	1	0	0	329
Donohue	79	8	26	5	0	0	329
Roush	399	70	131	27	8	7	328
Walker	416	66	136	20	7	5	327
Critz	423	72	126	15	12	3	298
Lucas	57	12	17	4	3	0	298
Pipp	402	51	116	15	10	3	289
Picinich	200	30	54	14	1	2	270
Zitzmann	38	9	10	0	0	0	263
Rixey	57	5	14	0	0	0	246
Dressen	396	52	73	16	6	1	239
Pinelli	205	26	46	7	4	0	224
Mays	66	7	14	1	3	0	212
Ford	41	2	8	1	0	0	195
Wingo	7	0	1	0	0	0	143
May	36	3	4	1	0	0	111

RED PITCHING RECORDS

Players	G.	P.	H.	Bb	So	Av.
Rixey	9	5	160	38	42	643
Mays	14	9	206	41	35	609
Lucas	6	4	131	23	27	600
Donohue	15	11	235	30	56	577
May	9	8	126	33	70	529
Luque	7	13	165	58	58	350
Nehf	0	1	14	1	2	000

LOS YANKEES DE HUGGINS ESTAN EN SUS TERRENOS

Recibirán la última invasión de los teams del Oeste, que terminará el 2 de Septiembre.

NEW YORK Agosto 14 Despues de completar su segunda invasión por los terrenos del Oeste, los New York Yankees acaban de regresar a sus terrenos de Yankee Stadium para recibir la visita de los teams del Este y Oeste.

El primero de ellos ha sido el Washington, con quienes han celebrado ya una serie de cuatro juegos. Los Senadores solo jugarán dos desafíos en New York, y saldrán enseguida para su ciudad, para que los Yankees jueguen mañana domingo con los Red Sox.

Terminado este encuentro, los hombres de Huggins se quedarán en New York para recibir la tercera invasión de los teams del Oeste, que será iniciada por los White Sox de Eddie Collins. Cuatro juegos jugarán Yankees y Chicago a partir del próximo martes, para seguir más tarde con los Browns, los Indios y los Tigres.

Antes de marcharse de sus terrenos, que será para el 2 de Septiembre, Huggins recibirá la visita de los Atléticos de Connie Mack y de los propios Senadores, que celebrarán dos juegos, cada uno. El 2 de Septiembre marchará nhacia Filadelfia, para iniciar una serie de 4 juegos con los Atléticos. Despues volverán a New York para jugar con los Red Sox en par de matches y de ahí partirán nuevamente para el Oeste, donde harán su última invasión de la temporada.

Los Indios de Cleveland iniciarán en esta semana su última invasión por los terrenos del Este. El lunes inician la lucha en los terrenos de Filadelfia, celebrando una serie de 3 juegos con los Atléticos. Despues visitarán a Boston, retornando a sus terenos para el 2 de Septiembre.

Mientras esto sucede en la Liga americana, los Gigantes, de la ciudad de New York en la Nacional, iniciarán en esta semana su última invasión por los terenos del Oeste. El martes abren una serie de tres juegos con el Chicago. Despues pasarán a St. Luis, de ahí a Cincinnati y por último a Pittsburg, donde darán por terminada la invasión.

El próximo domingo volverán al Este, jugando con los Robins en los terenos de Ebbetts Field. McGraw está sumamente confiado en sus muchachos para esta invasión y asegura que de salir airoso de ella, habrá que contar con su novena para la discusión final del campeonato.

Para esta semana los Dodgers tienen los siguientes juegos: El martes, miércoles y jueves, en St. Luis con los Cardenales. De ahí a Chicago, donde también efectuarán tres desafíos; más tarde pasarán a Pittsburg y por último irán a Cincinnati, desde donde marcharán hacia sus terrenos.

Los juegos que le quedan al Pittsburgh en sus terrenos son los que siguen:

Con el Boston: Agosto 16, 17 y 18.
Con el Fila: Agosto 19, 20 y 21.
Con el Brooklyn: Agosto 23, 24 y 25.
Con el N. York: Agosto 26, 27 y 28.
Con el St. Louis: Septiembre 6 (dole, 7 y 8.)
Con el Chicago: Septiembre 9.
Con el Cinci: Septiembre 10 y 11.

FUERA DE SUS TERRENOS

Con el St. Louis: Agosto 29, 30 y 31.
Con el Chicago: Septiembre 3, 4 5 5.
Con el New York: Septiembre 12, 13, 14 y 15.
Con el Fila: Septiembre 2 21 y 22.
Con el Boston: Septiembre 23, 24 y 25.

Los juegos que le quedan al Cinci, por jugar en sus terrenos son los que siguen:

Con el Fila: Agosto 15, 17 y 18.
Con el Boston: Agosto 20, 21 y 22.
Con el N. York: Agosto 23, 24 y 25.
Con el Brooklyn: Agosto 26, 27 y 28.
Con el Pittsburg: Septiembre 2.
Con el St. Louis: Septiembre 3, 4, 5 y 26.
Con el Chicago: Septiembre 6 doble) y 7.

FUERA DE SUS TERRENOS

Con el Chicago: Agosto 29, 30 y 31.
Con el Pittsburgh: Septiembre 10 y 11.
Con el Brooklyn: Septiembre 12, 13, 14 y 15.
Con el New York: Septiembre 20 y 21.
Con el Fila: Septiembre 23, 24 y 25.

Compre la tela para su traje en
EL "DANDY"
AVENIDA DE ITALIA (Galiano) 100

La Mejor Goma de la Mejor Fabrica

Desde el principio de la industria automóvil, la FIRESTONE ha introducido innovaciones en la fabricación de las gomas tanto de aire como macizas. Su obra maestra, hasta ahora la obra maestra del ramo, es la goma FIRESTONE impregnada por sumersión en cauchú líquido. Mutima palabra en:
guir que la goma FIRESTONE sea la úlchos métodos se han ensayado para conse-

DURACION—SEGURIDAD—ECONOMIA

El procedimiento FIRESTONE de inmersión en cauchú líquido es el único método conocido(exclusivo de la FIRESTONE) para saturar y cubrir de cauchú cada fibra de cada cuerda y cada capa, con lo cual se disminuye el rozamiento interno y el recalentamiento sin disminuir la flexibilidad y resistencia.
No se demore, ponga en su automóvil goma FIRESTONE impregnadas.
El gasto es poco pero la ganancia es mucha.

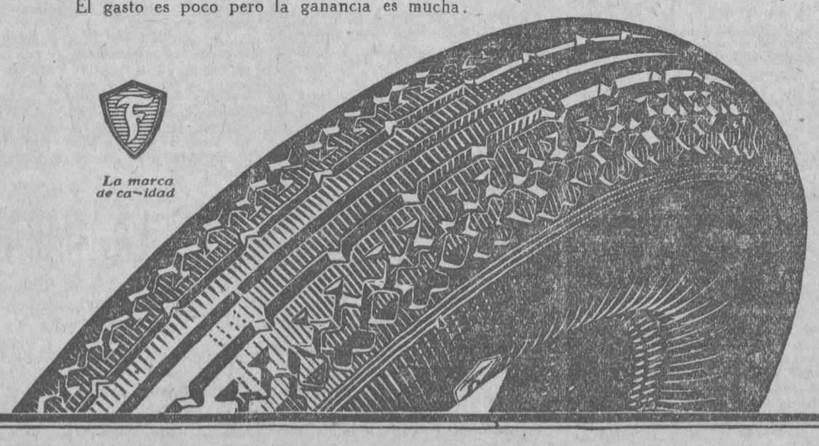

Firestone
AGENTES PARA CUBA:
JOSE ALVAREZ y CIA. S. en C.
Teléfonos U-4776 y U-4822
Aramburo 8 y 10
HABANA

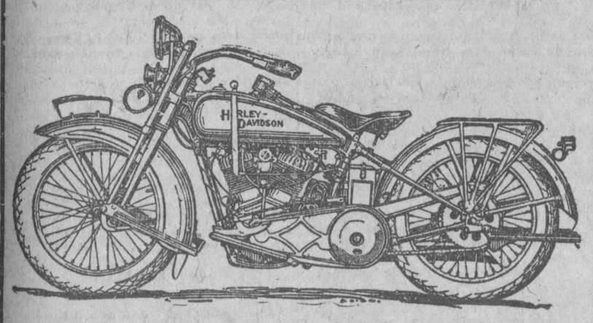

HARLEY-DAVIDSON
Al Alcance de Todos
Gran rebaja de precios sólo por los días que quedan de este mes.
Diez por ciento de descuento sobre los bajos precios actuales.
Usted puede tener una Harley-Davidson último modelo desde $248.00.
JOSE PRESAS
Ave. de la República 390 Habana

Para emplear
su dinero en hipotecas, no hay medio más eficiente y rápido que los anuncios CLASIFICADOS en DIARIO DE LA MARINA.

MOTORES MARINOS
EVINRUDE
GARCIA Y GARCIA
AGENTES EXCLUSIVOS: MAXIMO GOMEZ 2 G.—HABANA

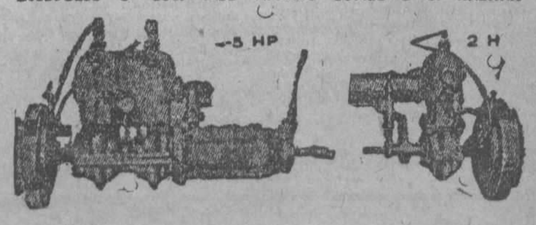

M.E.C.D. 2016

SOCIEDADES ESPAÑOLAS

La Junta General de hoy en el Centro Castellano

Para el domingo 15 está citada la Junta General de este Centro a Sesión ordinaria. Como asuntos trascendentales para esta Junta podemos anotar que se discutirá la cuestión de Socios familiares asunto que ha levantado mucho entusiasmo entre los Asociados y seguramente que se suscitarán importantes debates en relación con este asunto ya que sabemos que hay muchos asociados que desean inscribirse con sus familiares a este Centro. La Sección de Propaganda que ha sido la iniciadora de este asunto también concurrirá en su mayoría para apoyar la moción nacida en su seno y por entender que con ello llenan una necesidad de los castellanos y entender que éste es un paso que desde hace tiempo se hacía necesario.

NUEVOS PABELLONES

Tmbién se presentará esta Junta General un informe de la comisión que nombrara la última Junta General y cuya comisión fué presidida por el señor Elías Rada siendo el resto de la misma compuesta como sigue: Sr. César Alvarez, Sr. Ramón Medina, Tomás Francó, Angel Prada y Salustiano Ropategui. Dicha Junta después del estudio necesario acordó informarle a la Junta General la viabilidad del proyecto modificando en el sentido de que en vez de dos pabellones como se solicitaba en la moción inicial se haga uno grande para medicina y tres pabellones chicos dedicados a tuberculosos, infecciosos y enfermedades mentales a cuyo efecto se confeccionó un programa financiero que se dará a conocer en la referida Junta General para arbitrar recursos para la referida fabricación.

CLUB CANDAMO

Celebró Junta Directiva este club bajo la presidencia del señor Juan Rodríguez, a quien acompañaban el Tesorero señor Rogelio Cuervo y el Secretario señor A. Tamargo.

Concurrieron también los ex Presidentes señores José Valdés y Manuel F. Fernández y casi la totalidad de los vocales. Se aprobó el acta anterior y el balance, presentándose este último de acuerdo con las reformas efectuadas en el Reglamento, por lo cual corresponden al "Fondo Benéfico" $1,437.46, alcanzando el "Fondo de Fiestas" una cantidad también muy respetable, lo que hace suponer que en breve plazo tendremos una jira con todas las de la ley.

Se dió lectura al informe de la Sección de Propaganda que con tanto acierto presiden los señores Fermín Fernández y Ramón Velázquez, así como al de la Sección de Visita a los enfermos, que con tanto entusiasmo y competencia desempeñan los señores Fernando Blanco, Celestino Espolita y José G. Robes, quienes fueron objeto de muy sinceras felicitaciones, tributándoseles un caluroso aplauso por los grandes éxitos que vienen obteniendo para la Sociedad.

También se acordó enviar un saludo al señor Eladio Viñas, que se encuentra en Candamo, como testimonio de gratitud por los buenos servicios que prestó a la Sociedad cuando desempeñaza el cargo de vocal. Y se comisionó a los señores José Valdés y Juan Rodríguez para que visiten al señor Manuel F. Granda y a su distinguida esposa que se encuentra enferma, con el fin de hacerles presente los votos que hace la Junta Directiva por su pronto

Movimiento de enfermos

CASA DE SALUD "NUESTRA SEÑORA DE LA CANDELARIA"

Día 12 de Agosto de 1926.

INGRESOS:—José Almeida Hernández; Lorenzo González Santa Ana; José Martínez Quiñones; Alfredo Concepción Rodríguez; Atanasio Sánchez Díaz; Gabino Rodríguez; Domingo de Armas Almeida; Amado Pérez Fernández; Manuel Alfonso Fariña.

ALTAS:—Juan Fleitas López; Juan Salabarria Salabarria; Julián Rodríguez González; José Laguardia González; José Mesa Martín; Fermín Pino Calero; Ignacio González Llanes; Casiano Soca Hernández; Francisco Anido Rojas; Cristóbal Betancourt Sigler; Florencio Lorenzo Triana y Santiago Santana Expostio.

QUINTA DE SALUD LA BALEAR

Movimiento de enfermos habido en la Quinta La Balear el día 12 de agosto de 1926:

Entradas: María Lamas Castro; Santos Cabeza; Flora Rodríguez de Socias; Esperanza Rodríguez Valle; Avelina Seoane López; Fania Luria de Flauman y Ascensión Alvarez González.

Salidas: Manuela García Fernández; Jaime Alemany; Bernarda Casanueva González; Rosa Ferreiro Viñas; Josefa López; Dolores Enríquez Núñez; Ventura González Lage; Rosalía Menéndez García.

Defunciones: Elvira Yáñez Rodríguez.

CENTRE CATALA

EL "ESBART DANSAIRE" Y LA SECCIÓN DE "CULTURA" inauguraron la noche del jueves un ciclo de Veladas Familiares.

Rebosantes de selecta concurrencia estaban los salones de esta prestigiosa entidad catalana en la noche del jueves. Celebrábase la Velada Familiar inaugural de una serie que, las secciones de "Cultura" y "Esbart Dansaire" tienen proyectadas para jueves sucesivos.

Por el Presidente del Esbart Dansaire señor Emilio Vaquer se hizo una reseña de los trabajos preliminares llevados a cabo para la constitución del organismo que preside, que han culminado en el éxito más lisonjero; enumeró la serie de actos y fiestas celebrados y terminó pidiendo el apoyo y entusiasmo de los socios en pro de las Veladas que se inauguraban y de todos los actos del "Esbart".

Seguidamente el Presidente de "Cultura" señor Ricardo Palmarola usó de la palabra para exponer al auditorio el plan y proyectos a desarrollar en las Veladas Familiares; glosó la danza en sus aspectos histórico-universal y folk-lórico, terminando con un canto a la danza más bella, a la reina de las danzás, la sardana.

La señora Carmen Font de Vaquer recitó con el acierto y clara dicción que le distingue, dos poesías patrióticas del gran poeta catalán Apeles Mestres.

Pedro Boquet el distinguido autor y actor, después de insinuar el proyecto de dar frecuentes representaciones de teatro catalán, recitó una bella poesía que fué coronada por una salva de aplausos.

Tratándose de una fiesta de "Esbart Dansaire" era lógico que terminara rindiéndose culto a la sardana, que se danzó por la distinguida concurrencia en la que abundaban las bellas y gentiles damitas y damas de la colonia catalana, habiéndose brindado cortesmente el eminente maestro Guillermo Serra, Director del Conservatorio de Música del Centre Catalá y del Orfeó "Catalunya", a ejecutarlas a piano como una especial deferencia al "Esbart Dansaire".

Resumiendo fué una velada artística, culta y agradable, especialmente por su carácter familiar y netamente catalán.

Y la frase general de despedida fué "hasta la próxima velada".

Los terrenos de "Víbora Park" serán inaugurados con una gran Romería Gallega

EL ORFEON, RONDALLA Y CORO TIPICO PRESENTARAN SU VALIOSA COOPERACION

La más típica romería gallega que pueda uno imaginarse, va a ser celebrada con toda magnificencia el día 5 de Septiembre, con motivo de la inauguración de los terrenos de "Víbora Park" recientemente adquiridos para la construcción del nuevo "Sanatorio Modelo "Galicia" anhelo de todas las aspiraciones gallegas.

Gaitas y voladores, cántigas y alalás nos harán recordar aquellas foliadas gallegas llenas de dulzura y encanto de las cuales todos guardamos recuerdos.

Como comienzo de la fiesta será celebrado un sensacional partido de Balón Pie por dos importantes equipos que ya mencionaremos, en opción a una magnífica copa de plata que ostenta la siguiente inscripción: "Ejecutivo Centro Gallego".

Seguirá a este sensacional encuentro el más suculento y espléndido "xantar" que cada familia llevará a usanza de nuestra región.

Hemos de advertir a todos aquellos que no quieran llevar su paquetito que allí encontrarán de los más ricos y apetitosos jamones, chorizos y empanadas, el más dulce y sabrosísimo vino gallego, pues estará todo tan bien distribuído y organizado que es muy probable lleguemos a figurarnos, que hemos sido transportados por medio de magia a nuestra encantada región; amada cuna de evocadores recuerdos.

Durante "O xantar" el coro típico entonará varios alalás y demás cántigas gallegas que serán acompañadas por los vibrantes notas que cual dulces quejidos lanzará alegre y pujante la inmortal gaita galiega.

Serán organizados también varios concursos de bailes clásicos así como igualmente gran diversidad de juegos que más adelante informaremos.

Las Secciones de Fomento, Bellas Artes, Orden y Cultura que son las encargadas de su organización esperan hacer algo que haga época y demuestre todo lo que vale en sí una romería gallega bien organizada.

Procuraremos seguir informando a nuestros lectores de todos los acuerdos que se vayan tomando relacionados con esta romería que será la única en su clase.

CENTRO GALLEGO

SECCION DE ORDEN

Convenientemente autorizado por la Comisión Ejecutiva, hoy domingo 15 del actual, tendrá lugar a las 2 p. m. en los salones de fiestas de este Centro, una gran matinee bailable para los señores asociados.

Para poder asistir a esta matinee bastará la presentación a la comisión de puertas, del recibo de la cuota social y el carnet de identificación, tanto para los socios del Centro Gallego como para los del Centro Asturiano.

Se recuerda a las personas concurrentes, que se hallarán en vigor todas las disposiciones de orden y comportamiento que regulan actos de esta clase y que la Sección organizadora, se reserva el derecho de hacer retirar del salón, a todas aquellas personas que estime conveniente, sin que por ello haya de dar explicaciones de ninguna clase.

Habana 15 de Agosto de 1926.

Vto. Bno.
Francisco Fraga
Presidente p.s.r.

Ramón Puga.
Secretario.

7774 — 1d-15

El medio más seguro

y eficaz para conseguir rápidamente un empleo, es anunciarse en los CLASIFICADOS de DIARIO DE LA MARINA, porque es el periódico de mayor circulación y el que ofrece mayores garantías a los hombres de negocios.

AL PARTIR

Poeta de "Los Rumbos Soberanos":
Haces bien en partir, porque la gloria
por la gracia de Dios es ilusoria
y se nutre de ensueños y de arcanos.

Que vivan rastreando los gusanos
y expriman bien el jugo de la noria;
¡nunca el que vibra en canto de victoria
y lleva un haz de estrellas en las manos!

Poeta amigo de "Los Argonautas":
Para triunfar, los rumbos y las pautas
de amor y poesía son los buenos...

¡Ir por el mundo palpitante en vida
y sentir la punzada de la herida,
mas con los ojos altos y serenos!

Eutiquio ARAGONES.

Habana, 14, Agosto, 1926.

ASOCIACION DE DEPENDIENTES

ACUERDOS DE LA SECCION DE SANIDAD Y BENEFICENCIA

Presidida por el señor Francisco Rivacoba, con asistencia del Vicepresidente segundo señor Lorenzo Mijares, y actuando de Secretario p.s.r. el señor César G. Toledo, celebró la Sección de Sanidad y Beneficencia, la junta ordinaria del mes de Agosto, y tomó los siguientes acuerdos:

Fué leída y aprobada por unanimidad el acta anterior.

Se concedió licencia por tres meses, al Dr. Pedro A. Barilla, para trasladarse a Europa, con el fin de estudiar los últimos progresos de la especialidad de enfermedades del aparato digestivo.

Se concedió licencia por dos meses al doctor Ignacio Bustillo, por motivo de enfermedad. Ambas solicitudes han sido favorablemente informadas por el señor Director.

Quedó enterada de atentas cartas del Dr. Félix Pagés, participando el recibo y entrega de la Dirección al Dr. Fernando Méndez Capote, haciendo la Junta constar las mas sinceras gracias al Dr. Pagés, por el celo y eficacia demostrados durante el tiempo que ocupo interinamente la Dirección.

Quedo enterada de que el 9 de Junio se hizo cargo nuevamente de la visita del pabellón "Palacio Ordoñez" el Dr. Mario G. Lebrero.

Quedó enterada y conforme de las altas dadas por infracciones del Reglamento Interior del Sanatorio, a los señores: Valentín Cruz Almeyda, Jose Torrijo Viera, Miguel P. Trujillo, Esteban Iribarren Gómez, Clemente Hernández, Cecilio Fernández López y Muniz Malinsky.

Se concedieron los beneficios del artículo 20 de los Estatutos Generales, al señor Higinio Egusquiza y Egusquiza, por reunir los requisitos reglamentarios al efecto; y se concedió la exención del pago de la cuota social, de conformidad con el artículo 20 de los citados Estatutos, al señor José Liadó, inscripto en 1899, y cuyos informes les son favorables.

Se concedió pasaje y pensión para trasladarse a Canarias, para continuar su curación, al señor Enrique Sanger Benítez, por ser favorable el informe del señor Director de la Comisión de turno.

Quedó enterada de los partes del señor Administrador de la Casa de Salud, referentes al movimiento de alta y baja de empleados, ocurrido durante los meses de Junio y Julio últimos.

Se dió cuenta de atenta carta del vocal señor Alejandro Pérez, expresiva de su agradecimiento al doctor Cándido B. Toledo, y demás personal del Sanatorio, por la asistencia de sus hijos, y de felicitación a la Sección de Beneficencia, por el magnífico y práctico resultado que alcanzan sus desvelos y perseverante actuación. La Junta acordó quedar enterada con satisfacción, y felicitar al señor Pérez, por el éxito obtenido con la curación de sus pequeños hijos.

El señor Presidente dió cuenta, y la junta quedó enterada de los particulares tratados por el señor Secretario de Sanidad, en la reunión celebrada con los señores Presidentes de Sociedades con Sanatorio.

Quedó enterada del parte del señor Administrador de la Casa de Salud, expresivo de la existencia completa de ropa en todos los pabellones. Se acordó recomendar a los señores Vocales de turno, que comprueben con los inventarios respectivos, en los pabellones, la existencia, como así que conozcan de la estadística de artículos, etc., que lleva la oficina del Guarda-Almacén, dados a la baja, a fin de comprobar los referidos partes.

Se dió cuenta de los acuerdos tomados por la Comisión de Ornato, en 8 del actual, y que se refieren: 1º a que no se distraiga el personal de jardines para otros servicios; 2º A organizar el tránsito de vehículos en la Casa de Salud, señalando con flechas las calles de bajada y subida; 3º Rotular las Avenidas, colocando placas artísticas con los nombres que acuerde la Junta Directiva; y 4º Pedir autorización para estudio y presupuestos, para terminar los jardines frente a los pabellones "Gómez" y "Martínez Domínguez". Fueron aprobados dichos acuerdos.

El señor Director de la Casa de Salud, expresó que estudia la reorganización de determinados servicios y de otros extremos importantes, de acuerdo con las necesidades sociales, y expone a grandes rasgos la labor que corresponde realizar en el Sanatorio; la Junta queda complacida de sus manifestaciones, le ofrece su cooperación, y le otorga por unanimidad, al señor Director, un expresivo voto de gracias por su acertada actuación.

Se dió cuenta de atenta carta del Dr. Manuel González, manifestando haberse hecho cargo de sus salas, de regreso de su viaje a España y París, donde pudo perfeccionar su técnica operatoria, con investigaciones quirúrgicas que le han sido de gran provecho para el desempeño de su plaza. La Junta acuerda por unanimidad felicitar al Dr. González, por su regreso, y por sus estudios y trabajos en el extranjero que han de redundar en beneficio de los asociados.

Se trata de las dietas de acompañantes, manifestando el señor Presidente que, para tomar otros acuerdos que modifiquen o reformen la tarifa vigente, es indispensable tratarlo en junta extraordinaria, convocada a ese efecto.

Se acuerda interesar atentamente del señor Presidente del Centro Asturiano, la resolución que haya recaído sobre los trabajos para la construcción de un Sanatorio Modelo, para tuberculosos, etc., por estimarse que éste asunto merece la más pronta atención.

Se cambian impresiones sobre la distribución de enfermos en el pabellón "Avelino González", y óidas las manifestaciones del señor Director, referentes a traslado de operados, etc. La Junta quedó enterada y conforme.

HAN FALLECIDO LOS ASOCIADOS NUMEROS 2 Y 322 SEÑORES JOSE FERNANDEZ FERNANDEZ Y PEDRO ZALVIDEA.— CUMPLIDA CARTA DEL VOCAL SR. ALEJANDRO PEREZ.—ELOGIA EL SR. PEREZ LA HABILIDAD Y COMPETENCIA DEL LARINGOLOGO DE LA "PURISIMA CONCEPCION" DR. CANDIDO B. TOLEDO.

Acaba de experimentar la Asociacin sensibles pérdidas. El muy querido socio fundador señor José Fernández y Fernández, que ocupaba en las listas sociales el honroso segundo lugar, ha fallecido el día 22 del actual, en su morada de la Víbora. El señor Fernández, cuyo amor a la institución probó con su constancia, ocupó en distintas épocas cargos en la Junta Directiva; especialmente en los años 14, 15 y 16, señalándose siempre por su constante dedicación a todo cuanto redundara en auge y prestigio de la entidad. Su posición social y sus influencias, bien ganadas, en el alto comercio de esta plaza estuvieron siempre al servicio social; por lo que se le recordará siempre con cariño. Lamentamos tan sensible pérdida y enviamos a sus familiares nuestra profunda condolencia.

Otro asociado prestigioso, D. Pedro Zalvidea, perteneció a una importante firma comercial y que por su constancia y consecuencia llegó a ocupar el número 32 en las listas sociales, ha fallecido. El señor Zalvidea fué incansable propagandista de la Asociación, y a ella dedicó sus mejores tiempos. La Asociación, de acuerdo con preceptos reglamentarios, le rinde su homenaje de respeto y consideración, considerándolo como socio fundador por hallarse comprendido dentro de los cien primeros números.

Paz a los restos de tan consecuentes asociados, cuyas ejecutorias servirán de ejemplo por fecundas y bien hechoras.

Tenemos el gusto de reproducir la siguiente carta que suscribe el señor Alejandro Pérez, vocal de la Junta Directiva de la Asociación de Dependientes.

Dice así:

"La Habana, julio 20 de 1926.

Señor presidente de la Sección de Beneficencia. Asociación de Dependientes.

Estimado presidente:

En cumplimiento de un deber que establece la gratitud y por acuerdo de justicia, expreso a usted mi completa satisfacción con el tratamiento que se dispensa a los asociados enfermos en nuestra casa de salud.

Recientes son las impresiones a que hago referencia, pues durante varios días estuvieron recluídos en el pabellón "Avelino González" dos hijos míos: Antonio Alejandro y Armando Antonio, ambos operados en un mismo día en la garganta y nariz por el cirujano doctor Cándido B. Toledo, laringólogo de nuestro sanatorio, y de quien ningún elogio pudiéramos hacer que fuese digno tributo a sus méritos profesionales.

Crea, estimado compañero, que estoy vivamente reconocido al doctor Toledo, al cuerpo facultativo, al enfermero señor López, a los enfermeros y sirvientes del pabellón "Avelino González" y a la casa de salud, en general, consecuente a las atenciones que prodigaron a mis tiernos hijos; y que felicito a la Sección de Beneficencia, de la cual me honro en ser vocal, por el magnífico y práctico resultado que alcanzan sus desvelos y perseverante actuación.

Atentamente,

(F.) Alejandro Pérez".

Con nuestra enhorabuena al amigo la más cálida felicitación al doctor Toledo.

CLUB TRES RIOS

La Junta de Directiva ordinaria, se celebrará en el local social, sito en O'Reilly, número 1, en esta ciudad, a las 2 p. m., de hoy, domingo.

En esta Junta se hará un extenso informe de la labor social y habrán de tomarse importantes e interesantes acuerdos.

La orden del día es amplia y por ello se ruega la asistencia puntual de los directivos.

Se suplica no falte ninguno, pues social y particularmente a todos les interesa asistir a esta junta.

Habana, Agosto 13 de 1926.

El Secretario.

CAMBIO DE DOMICILIO

Un connotado miembro de la Colonia Zamorana, expresidente de la misma, y vocal animoso y entusiasta del Centro Castellano, el señor Claudio Luelmo, nos participa en atento besalamano, haber cambiado su domicilio, residiendo actualmente en la calle I número 209, entre 21 y 23.

Deseamos al buen amigo Luelmo, muchas prosperidades en su nueva casa.

Los Naturales del Salcedo

Esta Sociedad, celebró las Juntas Reglamentarias correspondientes al pasado mes de Julio.

Fueron presididas por el señor José María Alvarez Fernández, con asistencia de los Vice-Presidentes señores Faustino Llano y Antonio Gutiérrez; Tesorero Sr. Antonio González; Presidente de Honor y Ex-Vice Presidente señores José Alvarez Menéndez y Prudencio Alvarez, actuando de Secretario el señor José Antonio García Arias. También nutrieron las reuniones gran número de señores Vocales y Asociados.

Abierta la Sesión, fué leída y aprobada el acta anterior y el balance de tesorería.

Seguidamente fué conocida la correspondencia, detallando a continuación las últimas cantidades recibidas: Sres. José y Félix García Fernández, de Campo Florido 24 pesos. Teodoro y Antonio Alvarez Menéndez, de Sancti Spíritus $24.00 Angel Flórez Fernández, de Managua $6.00, Francisco Patallo y Manuel Fernández Alvarez, de Puerto Padre $6.00 y Vicente Alvarez, de Camagüey $3.00. Total $63.00.

Se hizo cargo de la Delegación de Cienfuegos el entusiasta Asociado Sr. Amador Alvarez, de quien se espera ha de rendir una labor provechosa en la citada población.

También informaron de sus gestiones las Comisiones de Propaganda.

Relación de Salcedanos que ingresaron enfermos últimamente en la Quinta Covadonga: Srs. José García, Luis Sánchez, Primitivo González, Antonio Fernández, Balbino Patallo, Joaquín García y José Evangelino Fernández.

Con dirección a la Madre Patria, se embarcaron recientemente los señores Luis Menéndez, de Rozallana; Eustaquio Fernández, de los Lodos; Jesús García Arias, de Villaizoy y José María Alvarez, de Restiello, acompañando este último a la Sra. Vda. de su hermano Juan, fallecido hace poco tiempo en esta Capital.

Los señores Prudencio Riesgo, Enrique García, Cándido Fernández y José Vegas, componen las nuevas Comisiones de propaganda.

En la Junta General, fueron leídas y aprobadas las actas anterior ordinaria, y la extraordinaria celebrada el 20 de Marzo pasado.

También fueron conocidos y aprobados el informe de la Comisión de Glosa y el Balance trimestral.

Para glosar el trimestre de abril a Junio, fueron nombrados los señores José Antonio Alvarez Menéndez, Pedro Fernández Fernández y Constantino Gutiérrez González.

Se conoció de una carta recibida por el señor Ramón López Arias, manifestándole que el Estado había subvencionado con Ptas. 900. la construcción del puente que comunica "Ambas Mestas" con Rozallana, etc., cuyo puente pondrá en comunicación varios pueblos con la Carretera, los cuales al crecer el río, se les imposibilita el paso por el citado lugar. Como según parece faltan Ptas. 250 para completar el presupuesto del mismo, sabemos que un reducido número de individuos naturales de los pueblos beneficiados, piensan cubrir la pequeña cantidad solicitada, girando dicho importe a la mayor brevedad.

El Banco Herrero de Oviedo, abonó Ptas 483.65 por intereses hasta el 30 de Junio ppdo. con lo que se elevó el depósito en dicho Banco, a Ptas. 34,939.90.

La Caja de Ahorros de los Socios del Centro Asturiano, también abonó $8.54 por intereses vencidos, ascendiendo el saldo líquido en Tesorería, depositado en la citada Institución, a $714.67.

ESTA NOCHE EN EL HISPANO

Todo está preparado para el grandioso acto que tendrá efecto esta noche a las 10 y media de la noche en los salones del Club Deportivo Hispano América.

El "home" de los "tigres" lucirá sus mejores galas, para recibir tal como corresponde a los jugadores que tan alto supieron poner el pabellón negri-amarillo en el pasado campeonato y en el cual obtuvieron después de una brillante y entusiasta labor el título de Sub-Campeones.

A la hora indicada el señor Claudio Conde, donador del trofeo Cabeza de Perro, hará entrega al Sr. Presidente de esta copa, la cual irá a la vitrina de los tigres a hacer compañía a las 42 copas que poseen los gloriosos hispanófilos.

Los jugadores, con este acto, contribuyen también la forma directa en la construcción del campo Armada, el cual será dentro de poco el mejor Stadium de balompié de Cuba y uno de los mejores de la América.

Los hispanófilos, como siempre atentos según su costumbre, me han enviado una invitación la cual agradezco y prometo hacer lo posible por asistir.

ONOMASTICO

En el día de hoy celebra la fiesta de su onomástico, el señor Jacinto Ferrés, estimado propietario y comerciante de la calle de la Muralla.

Por tal motivo recibirá esta noche en su elegante residencia del Vedado, a todas sus amistades, que han de pasar a felicitarle en tan fausto día.

Reciba el amigo Farrés, nuestra sincera felicitación.

ACTOS Y FIESTAS PARA HOY

Los del Partido de Betanzos: Gran homenaje en la Polar.

Los de las Comarcas de Cruces: Almuerzo y baile en la Tropical.

Club Hispano-América: Lunch en los salones sociales; por la noche.

Buenavista Tennis Club: Elegante matinee.

Vivero y su Comarca: Gira a la finca Las Piedras, de San Francisco.

Club Gijonés: Excursión al Central Hershey.

Centro Gallego: Gran matinee en el Palacio social.

A. B. C.: Almuerzo-aniversario, en el Hotel Plaza.

LA ASOCIACION CANARIA EN SAN JOSE DE LAS LAJAS

Nutrida Comisión del Ejecutivo y de la Sección de Propaganda se trasladará al vecino pueblo con el fin de constituir oficialmente la representación que estaba a cargo del señor Victoriano Ruiz Leal.—Se entregarán también los Títulos de Constancia y se ofrecerá con ese motivo una simpática fiesta de Propaganda Social.

A la una y media de la tarde de hoy domingo, día 15, partirá de la esquina de Toyo (Jesús del Monte) la caravana automovilística que trasportará al vecino pueblo de San José de las Lajas al Presidente General de la Asociación Canaria, señor Antonio Ortega, al Presidente de la Sección de Propaganda, señor Andrés Nóbregas y a una nutrida Comisión integrada por elementos del Ejecutivo y de la referida Sección que se proponen tomar parte en los distintos actos que se han organizado con motivo de la constitución oficial de la Representación de la Asociación Canaria en el citado pueblo, la toma de posesión del Representante Local, señor Victoriano Ruiz Leal y la entrega de los Diplomas de Constancia a todos aquellos socios que lleven más de quince años figurando como tales en las listas de la institución y que actualmente tienen su residencia en la repetida localidad.

Huelga consignar el entusiasmo que reina entre los doscientos y pico de asociados de San José de las Lajas que se aprestan a dispensar un caluroso recibimiento a los comisionados de la Habana, entre los que figuran muy elocuentes oradores que llevarán a conocimiento de todos los que tomen parte en esa simpática fiesta cuan abnegada y hermosa ha sido la labor rendida por el Comité Ejecutivo para llegar a tener, como afortunadamente hoy tiene, una Casa de Salud admirable, dotada de todo lo necesario y con un personal facultativo de lo más competente y acreditado, en la que se dispensa insuperable asistencia a todos aquellos asociados que necesiten ser recluídos. También expondrán los oradores la conveniencia de que se intensifique en todas las localidades y muy especialmente en las de la Habana, la campaña de atracción social que con tanto éxito viene llevando a cabo la Sección de Propaganda para que, al duplicarse el número actual de los asociados, pueda acometerse cuanto antes la construcción del edificio social.

Los actos referidos tendrán lugar en un amplio local y la concurrencia será esplendidamente obsequiada.

Gran día aguarda a los canarios y simpatizadores de la Asociación Canaria.

MAS SOCIEDADES ESPAÑOLAS EN LA PAGINA 21

EL CLUB GIJONES Y EL DIA DE BEGOÑA

Llegó el día grande de los gijoneses; el día de Begoña es día que los playos no olvidan en casa, ni fuera de casa, y en este 15 de agosto, los gijoneses de la Habana, amparados por su bandera a la que siempre han sido fieles, no podrán olvidarse de que el Club Gijonés en la Habana, es todo Gijón; un rincón de Somio... un cachín de Xove. ¿Qué gijonés en este día no recuerda el paseín de la calle Corrida, el Muelle, la Punta los Conejos, el Musel...? Esto, en cuanto a los playos; en lo que atañe al Club, también será día grande, pues además de la excursión al Central Hershey, lugar pintoresco como pocos, adonde asistirán todos los gijoneses con **les sus hermanes, los novios y amigues**, concurrirán muchos simpatizadores a presenciar la bendición de la hermosa bandera donada por el pueblo gijonés, a esta Sociedad que sabe poner el nombre de Gijón y el del Club a la altura que les corresponde.

La omisión de fiestas prosigue la labor a ella confiada, y ruega a los gijoneses y simpatizadores se hallen a las 9 en punto de la mañana, en el Paradero de Hershey, en Casa Blanca. El viaje a **Encimavilla**, digo a Casa Blanca, puede efectuarse por el Muelle de Luz-Ferry o por **les motorines** que partén del Muelle de Caballería.

SECRETARIA

CENTRO ASTURIANO DE LA HABANA

SECRETARIA

(Subasta para el suministro del mobiliario, lamparería y demás elementos para el nuevo Palacio Social).

De orden del señor Presidente de este Centro Asturiano, se anuncia, que se saca a pública subasta la adquisición e instalación del mobiliario, aparatos de luz, mesas de juego y demás elementos para el nuevo Palacio Social.

Los pliegos de condiciones, relaciones, modelos de proposición, planos y fotografías se hallan en esta Secretaría,—Palacio del Centro Gallego, primer piso, derecha,—a la disposición de las personas que deseen examinarlos, en horas de oficinas, facilitándoseles cuantos otros datos sean necesarios.

La subasta se llevará á cabo ante la Junta Directiva del Centro, en el Palacio del Centro Gallego, el día veintinueve de Octubre próximo, a las ocho y media de la noche, hora en que se recibirán las proposiciones que se presenten.

Habana, 12 de Agosto de 1926.

Enrique Cima,
Secretario.

7768 — 1d-15

ASOCIACION DE DEPENDIENTES DEL COMERCIO DE LA HABANA

SECCION DE INSTRUCCION Y BELLAS ARTES

CONVOCATORIA

Se convoca por este medio a oposiciones a las Maestras, Maestros, y a los que con referencia a las llamadas clases especiales, estén suficientemente capacitados.

Estas oposiciones se efectuarán con sujección al Reglamento aprobado al efecto, del que deberán proveerse en la Secretaría de esta Sección los aspirantes a opositores, con el fin de que llenen cumplidamente todos los requisitos que en el mismo se determinan.

Hasta las cinco de la tarde del día catorce de Septiembre próximo, se admitirán las solicitudes; y los ejercicios de oposición comenzarán tres días después, o sea a las ocho y media de la mañana del día dieciocho del pronio mes de Septiembre, en los salones del Centro de esta Asociación, Paseo de Martí, número 61.

El ejercicio oral y práctico relativo a la enseñanza común diurna, se efectuará en el lugar que se determinará oportunamente.

Las plazas que se cubrirán por estas oposiciones, son las siguientes: tres de profesoras de enseñanza común diurna, dotadas cada una con el haber mensual de 100 pesos, cuatro de profesores de enseñanza común diurna, dotadas con igual haber, una de profesora de mecanografía y taquigrafía, una hora, de día, $40.00, una de profesora de dibujo y pintura, una hora, de día, $40.00. CLASES NOCTURNAS: Un profesor de gramática, dos horas, $75.00; un profesor de aritmética elemental, una hora, $40.00; un profesor de caligrafía y lectura, dos horas, $75.00; un profesor de aritmética superior, una hora, $40.00; un profesor de mecanografía, dos horas, $75.00; un profesor de contabilidad, dos horas, $75.00; un profesor de taquigrafía, dos horas, $75.00; un profesor de dibujo y pintura, dos horas, $75.00.

TEMARIO correspondiente a las clases de enseñanza común diurna: EJERCICIO ESCRITO 1.—La Metodología. El método de enseñanza. Sus Condiciones. 2.—Clasificación de los Métodos. Métodos lógicos aplicados a la enseñanza. 3.—Métodos activos y pasivos. Métodos dogmáticos y heurísticos. Método socrático. 4.—Los Procedimientos de Enseñanza. División y empleo de los mismos. 5.—Formas de la Enseñanza. Su clasificación y empleo. 6.—La Interrogación. Su importancia. Condiciones de las preguntas y respuestas. 7.—Los Medios auxiliares de la Enseñanza. El libro de texto, el pizarrón, los bosquejos, los informes, los ejercicios de composición, los museos y otros medios auxiliares. 8.—La lección. Clasificación de las lecciones. Medios de ilustración y de expresión. 9.—El plan de la lección. Clasificación de las lecciones. El esquema de Herbart. Los esquemas de Marting, Bergemann y Torres Gómez. 10.—El plan de estudio. Bases para su formación. 11.—Iniciación de la enseñanza de la lectura. Métodos modernos recomendables. 12.—La enseñanza de la lectura en los grados intermedios. La lectura mental y la lectura corriente. 13.—La lectura explicada. Marcha de la lección de la lectura explicada lenta y rápida. La lectura en los grados superiores. 14.—Didáctica general del lenguaje. Su enseñanza en los primeros grados. 15.—Enseñanza de la composición. Naturaleza de los temas. Métodos y procedimientos. 16.—Enseñanza de la gramática. Epoca en que se debe iniciar su estudio. Métodos y procedimientos. 17.—Didáctica de la aritmética. Las teorías sobre el concepto del número, como base de los métodos para esta enseñanza. 18.—El método de Grube y el método psicológico para iniciar el aprendizaje de la aritmética. Estudio comparativo de los mismos. 19.—Métodos para enseñar a escribir. Explicación de la marcha de la enseñanza por el método genético. 20.—Procedimientos aplicables a la enseñanza de la escritura. 21.—Enseñanza de los Estudios de la Naturaleza. Extensión de esta asignatura en la escuela primaria. Métodos generales y procedimientos aplicables a esta enseñanza. 22.—Aplicación del método de tipos a la Enseñanza de los Estudios de la Naturaleza. 23.—La enseñanza de la Fisiología e Higiene en la escuela primaria. Contenido de los cursos. Métodos y procedimientos. 24.—La enseñanza de la Geografía. Su motivación. Estudio el heimat. 25.—Método sintético analítico para la enseñanza de la Geografía. Métodos de tipos y de tópicos. 26.—Procedimientos para la enseñanza de la Geografía. Las excursiones escolares. 27.—Enseñanza de la Geografía en los grados intermedios y superiores. Estudio de las relaciones causales. 28.—La enseñanza de la Historia. Método biográfico progresivo, regresivo y de tópicos. 29.—Fines de la enseñanza de la Historia en la escuela primaria.

Localización de los hechos en el tiempo y en el espacio. Procedimientos auxiliares.

30.—La instrucción moral en la escuela primaria. Métodos y procedimientos de enseñanza. 31.—La instrucción cívica en la escuela primaria. Plan para su enseñanza. 32.—La enseñanza del dibujo. Fines que persigue en la escuela primaria. Psicología del dibujo. 33.—Plan para la enseñanza del dibujo en la escuela primaria. Método cás recomendable. 34.—Los ejercicios físicos en la escuela primaria. Sus clases. Los juegos. 35.—La gimnasia sueca y la alemana. El plan de educación física Romero Brest.

EJERCICIO PRACTICO.—Lectura. 1. Primer grado. Enseñanza de la n por medio de la normal nené. 2. Segundo grado. Lectura corriente en un texto del grado. 3. Tercer grado. Lectura explicada rápida en un texto del grado. 4. Cuarto grado. Lectura mental en un texto del grado. 5. Quinto grado. Lectura explicada lenta de una poesía corta de un texto del grado. LENGUAJE.—7. Segundo grado. Las acciones. Palabras que expresan acciones. 8. Tercer grado. Estudio de una lámina. Descripción de la misma. 9. Cuarto grado. Palabras derivadas, su formación. 10. Cuarto grado. Distintas formas del pasado o pretérito. 11. Quinto grado. El sentido recto y figurado de las palabras. 12. Quinto grado. El adverbio: sus clases. ARITMETICA.—13. Primer grado. Composición y descomposición del número 7. 14. Segundo grado. Formación de la tabla de multiplicar por cuatro. 15. Tercer grado. Fracciones: 1-3 y 1-6 de números dados. 16. Cuarto Grado. Dividir un decimal por otro decimal. 17. Quinto Grado. Simplificación de quebrados. 18. Quinto Grado. Dividir un quebrado por otro. Dibujo. 19. Primer Grado. Dibujo del natural: una hoja. 20. Segundo Grado. Dibujo de adorno: una cenefa. 21. Tercer Grado. Dibujo del natural: una fruta. 22. Cuarto Grado. Dibujo del natural: un sombrero. 23. Quinto Grado. Estilización de la flora: una campanilla. 24. Quinto Grado. Estilización de la Fauna: una mariposa. Estudios de la Naturaleza: 25. Primer Grado. Partes principales de las plantas. 26. Segundo Grado. Estudio de una semilla. 27. Tercer Grado. El mar: la obra destructiva de sus aguas. 28. Cuarto Grado. Estudio de un cocodrilo como tipo de los reptiles. 29. Cuarto Grado. Estudio del maíz como tipo de planta monocotiledonia. 30. Quinto Grado. La presión atmosférica. Escritura: 31. Segundo Grado. Trazado de la "l" y de las letras cuyo trazado se deriva de la misma. 32. Tercer Grado. El trazo magistral de las mayúsculas y algunas letras derivadas del mismo. 33. Tercer Grado. El trazo inicial de arranque en las mayúsculas y letras derivadas del mismo. Geografía. 34. Cuarto Grado. Orografía de la provincia de la Habana. 35. Cuarto Grado. Hidrografía de la provincia de la Habana. 36. Quinto Grado. Longitud geográfica. 37. Quinto Grado. Las estaciones y sus causas. 38. Quinto Grado. Las Antillas. Historia: 39. Cuarto Grado. Idea de la conquista de Cuba. 40. Cuarto Grado. Narciso López y sus expediciones. 41. Quinto Grado. La trata de esclavos. 42. Quinto Grado. Fundación y obras de la Sociedad Económica de Amigos del País. 43. Quinto Grado. Guerra de

LOS DEL CENTRO CASTELLANO Y LOS DE LA ESTUDIANTINA "CERVANTES"

Celebraron anoche en los salones sociales, una brillante velada. — Premios y diplomas a los alumnos. — Bellos discursos. — Arte teatral y arte musical. — Elegante el concurso. — Títulos de Honor. Brillante el desfile

Anoche, en los ámplios y luminosos salones del Hogar de las Castillas, Centro Castellano, se celebró un acto bello, solemne, cultura. La velada organizada por la diligente Sección de Cutura del Centro Castellano, y por la falanje graciosa, porque es falange estudiantil, que estudia y se cultura en sus aulas, y que en una hora de gran donaire se cobijó bajo el nombre eternamente soberano y augusto de "Cervantes", el manco inmortal, el español inmortal, el autor glorioso del libro más genia por los siglos de los siglos.

Se presentaban estos estudiantiles, sin montera y sin cuchara de mardil en la montera, sin capa, sin terciopelos y golillas; pero gentiles y correctos para agraciar a la distinguida y numerosa concurrencia que llenaba todo el Hogar de las Castillas, con una hora de arte, en la palpitación de su donaire y de su cultura. Se presentaron, además, profundamente agradecidos, portando en sus manos la gracia de títulos y honores a todas las buenas almas que los ayudan a triunfar en sus donosos afanes y a triunfar como vienen triunfando desde que se cobijaron en el Centro Castellano, desde que se honraron y nos honraron a todos colocando en lo alto más alto de las torres de su fantasía el nombre de Miguel Cervantes.

La presidían el Presidente de la Sección de Instrucción, Serafín Pablos, rodeado del Tesorero del Centro, señor Gallo, señor Antonio Díaz y Constantino Tirador; José Alonso, Vicente Jiménez, Zenón Laguna; el señor Vega Núñez, profesor del Plantel; señores Vicente Lomas, Ramón Medina, Isidro García, Melanio Rodríguez y Juan Guerra, y algunos más. La sala estaba totalmente ocupada por los asociados, destacándose muchas damas y damitas que prestigiaban el acto con su belleza y elegancia.

Después de una muy bella sinfonía, ejecutada por el maestro Paco G. Rodríguez, abrió la velada, explicando su noble objeto, aplaudiendo a los estudiantes y a los señores de la Sección de Instrucción, y demostrando su loable trascendencia el elocuente profesor del Plantel, señor Vega Núñez que arrancó en sus párrafos y en su final ruidosos aplausos.

Y después se hicieron, de manera brillante estos números, que fueron encanto y gracia de la concurrencia, que formaban la primera parte del programa.

La presentación del Cuadro de Declamación de la "Sociedad Estudiantil Cervantes", que dirige el señor Emilio Soldevilla, con el juguete cómico en un acto y en prosa de los autores señores Serafín y Joaquín Alvarez Quintero, titulado "El Tío de la Flauta".

Reparto: Luisa, señorita Nila Torre; Doña Casta, señorita María C. Rodríguez; Mercedes, señorita Conchita Morales; Don Tereso, señor Emilio Soldevilla; Fidolino, señor Emilio Graciani; Don Paco, señor Angel Iglesias; Don Melchor, señor Diodoro Bonilla.

Diálogo en prosa del señor Vicente Lamas, titulado "Una tarde en vacaciones", por los aventajados alumnos del plantel Esperanza Lomas y Pedro Díez.

Y de todo esto tan bello, tan artístico hizo un elogio y un resumen, un discurso elocuente, el doctor Domingo Besteiro, que fué muy aplaudido y muy felicitado.

En la segunda parte, que también fué regocijo y encanto de la concurrencia, también se aplaudieron estos bellos números:

El juguete cómico en un acto y en prosa de los célebres autores señores Serafín y Joaquín Alvarez Quintero, titulado: "La Media Naranja".

Reparto: Doña Cándida, señorita Querubina Asunción; Julia, señorita Juanita Alvarez; Don Frutos, señor Emilio Soldevilla; Apeles, señor Emilio Graciani; Agapito, señor Angel Iglesias; Don Pompeyo, señor Diodoro Bonilla; Un criado, señor Casimiro Lomas.

Un bello couplet por la señorita Mercedes Fernández.

Las bellas hermanas Emilia y Angelita Catafalco, representaron un número cómico en honor de la Sociedad Estudiantil "Cervantes".

El tenor señor Arturo Hernández cantó "Galleguita" y "No la digas que la quiero".

Y el señor José A. Serra dió una exhibición de charleston.

Los números de música fueron acompañados por el maestro Paco G. Rodríguez.

Actores, artistas, actrices, poetas y trovadores oyeron cálidos aplausos por su delicada labor.

Y la brillante velada cerró con la entrega de los Diplomas y premios a los alumnos del Plantel que por su amor al estudio mesecieson tan noble galardón de la Sección de Instsucción del Centro, y la entsega de los siguientes títulos, gsacia y honor y gratitud de los de la Estudiantil "Cervantes" a los siguientes señores:

Presidentes de Honor: Sres. Manuel Rabanal, José Salas, Serafín de Pablos y Domingo Besteiro.

Vocales de Honor: señores Cronistas de "Sociedades Españolas" Pablo R. Presno "El Mundo", Fernando Rivero, DIARIO DE LA MARINA, Miguel Roldán, "El País", Eotiquio Aragonés "El Diario Español", Fernando de Gallarza "El Sol", Martín Pizarro "La Lucha", Juan Gómez Sánchez "La Prensa".

Consejeros: los Profesores del Plantel "Cervantes", señores Jerónimo Vicente, Francisco Vega y Miguel A. Gavillondo.

Y Solios Protectores, señores Angel Iglesias y niño Alfredo Torre Iglesias y Socios Fundadores: señores Ramón Medina, Joaquín Hernández, Constantino Molinedo, señorita Esperanza Lomas, Rogelio Núñez, Serafín Rodríguez, señorita Vitalia López, Agustín Domínguez, Angel Iglesias, Clemente Carabantes, Mario R. Bombalier y Jerónimo Vicente.

Cada premio y cada título se coronó con una salva de aplausos.

Señores, muchísimas gracias. Brillante el desfile.

ACTOS Y JUNTAS

HIJOS DE CABRANES

La Junta General Extraordinaria (continuación de la celebrada el día 28 de junio) que se celebrará el día 17 del presente mes, en el local del Centro Asturiano (Palacio del Centro Gallego) a las ocho y media pasado meridiano.

Orden del día: Lectura de la orden del día; lectura de las actas anteriores; lectura del balance trimestral; lectura del informe de la Comisión de Glosa; nombramiento de la Comisión de Glosa; informe de la Junta Directiva; correspondencia; asuntos generales.

CONCEJO DE CUDILLERO

La Junta Directiva reglamentaria tendrá efecto el día 16 a las ocho y media en el Centro Asturiano.

Orden del día: Acta anterior; informe de Tesorería; asuntos generales.

HIJOS DE CRUCES Y SU COMARCA

Programa de la Gran Jira que esta sociedad celebrará en los Jardines de la Tropical en el Mamoncillo amenizada por la Banda de Lalín, hoy 15 de Agosto de 1926, a las 12 m.

Menú: Aperitivo: Fermouth Zinzano.

Entremés: Salchichón de Prada, Mortadella de Vilar, Queixo de Bayuca, Aceitunas de Tarrío.

Ensalada: Mixta, de angueira con casulos.

Empanadas: De Carosos de Cruces.

Postres: Peras de Bascuas, Melocotones de Muiños, Sidra, Laguer Tropical, Tabacos Partagás, Y... nada más.

Durante el Almuerzo

Alborada de Veiga.—Pasodoble.—Jota.—Canto del soldado Tierra mía de Fernández Mato. Deixa tierra querida de Cabanillas recitadas por la señorita Dura García López.

Terpsícore en acción

Primera parte: Vals, No muiño de Cuncheiro. Danzón, Quen fora o sol. Pasodoble, Ti nas peras, e eu debaixo. Foxtrot, Delirio de Rabuñal. Danzón, Seique che sabe. Pasodoble, Arde o eixe.

Segunda parte: Danzón, Flor de Carroucha, Foxtrot, O tío Xan. Jota, De noite pola Xesteira. Danzón, Quinta feira logo vén. Vals Tropical, Dame un vico. Pasodoble Eu ven te vin. Danzón, No meson de Esclavitud.

Extra: Muñeira, Debaixo da quel coberto; Dedicada a la Directiva de Hijos de Cruces.

CENTRO VASCO

Celebrará hoy, en honor a Nuestra Señora de Begoña una gran velada literario-musical.

He aquí el programa:

Primera Parte.

El (Amanecer Eslava).—Orfeón.

"La Bella Cubana".—2 violines y piano por Lorenzo Ortíz y Cheza Schulhof, acompañados al piano por el profesor Demetrio Vladescu.

Romanza de la ópera "Payasos".—Sr. Juan Mendizábal, acompañado al piano por el señor Julio Guisasola, Director del laureado Orfeón Vasco.

Jota "El Guitarrico".—Rondalla.

Zortzikos.—P. B. Rentería, acompañado al piano por el señor Julio Guisasola.

Duo, Canto y Piano.—Srta. Isabel Elías y Valentín Urrestarazu, acompañados al piano por la señorita Hortensia Payrol

Segunda Parte.

Entremés "Sangre Gorda". A. Quintero.—Srta. Carmen Vidaurreta y F. Fonts.

Canciones. — Srta. Isabel Elías, acompañada al piano por la señorita Hortensia Payrol.

El libro santo (Pinsulti) Romanza barítono.—P. Maestrojuan, con acompañamiento de violín y piano.

Balada Rumana-Violín. — Lorenzo Ortíz.

Números de canto.-Valentín Urrestarazu, acompañado al piano por la señorita Hortensia Payrol.

Marcha española "La Cantinera Cautiva".—Rondalla.

Gran Jota Navarra (Brüll).—Orfeón.

—Gran Baile Extraordinario de Pensión para Socios el próximo día 21.

En la Playa ¡cuidado con las Quemaduras de Sol!

Bastan unas ligeras aplicaciones de Unguentine para que se alivie el escozor y se conserve el cutis sano.

En las playas norteamericanas todos los veranos se consumen millares de tubos. No hay nada tan bueno para irritaciones cutáneas.

Aplíquese **Unguentine** *—¡en seguida!*

Alivia al instante

TODDY

DELICIOSO AL PALADAR

TOME "TODDY" DIARIAMENTE PARA SER ROBUSTO Y FUERTE

NO ACEPTE IMITACIONES
COMPRE LATAS DE UNA LIBRA

Representantes: SANTIAGO Y MEJIA

Distribuidores: J. CALLE Y CIA., S. en C.

OFICIOS 12 Y 14, HABANA.

7527 5 alt. d 1o.

GUANABACOA AL DIA

LOS FESTEJOS DE LA TUTELAR A LAS 6 DE LA TARDE SALDRA LA PROCESION. ENTUSIASMO POR LA VERBENA EN EL TENNIS CLUB

Con toda solemnidad tuvo lugar ayer al oscurecer el traslado de la virgen de la Asunción de la casa de la Camarera a la Iglesia Parroquial. En el templo se efectuó a los pocos momentos la salve a toda orquesta que se le canta todos los años a la milagrosa Patrona de los hnjos de Guanabacoa.

En el atrio se quemaron los fuegos artificiales y la Banda de los Bomberos deleitó a la muchedumbre con escogidas piezas. Las calles se vieron atestaas de público y por todas todas partes se podía escuchar la música de los distintos bailes públicos. Una animación bastante importante fué la de ayer desde las primeras horas de la tarde. El terreno del Tennis Club donde se celebra la Verbena organizada por distinguidas señoras, señoritas y jóvenes, se vió muy animado, y hoy domingo, día de la fiesta de la Tutelar, será mayor la animación en la Verbena.

Hoy a las 9 a. m., se verificará en la Parroquia la Misa solemne de Ministros a cargo de los P. P. Escolapios, y el Sermón a cargo del ilustre Sacerdote cubano, doctor Alberto Méndez. No hay para qué decir lo concurrida que se verá la Parroquia con tal motivo. Habrá distintas fiestas populares como todos los años. Los alrededores del atrio de la Iglesia se ven invadidos de kioskos caprichosos y todas las casas lucen colgaduras y se destaca la insignia nacional en el Cuartel de la Rural y en el Ayuntamiento, en el Casino Español y en legendario Liceo.

Espérase que sea el de hoy un día lleno de alegría por todas partes. Yas sociedades de recreo "El Progreso" y "El Porevnir" también ofrecerán bailes en el día de hoy.

De la Habana y de otros lugares vendrán infinidad de familias a presenciar la procesión más popular que se conoce en nuestra Patria.

EL SALUDO DEL DIA

Celebran su santo hoy, en primer lugar, la joven y distinguida señora Asunción Fuentes de Parodi, esposa del querido amigo Gustavo Parodi, conocido y estimado político de esta localidad. Lo celebran igualmente su encantadora hija "Asunta". No lo festejarán como en otros años por haber sido recientemente operada tan distinguida dama, que dicho sea de paso, encuéntrase mejor.

La estimada señora Asunción Sopre bien querido doctor Nicolás Sotolongo.

La señora Asunción Marcos viuda de Eguidazu, y la encantadora señorita Asunción Pernas, una de las hijas de mi buen amigo Generoso Pergonas, que además de celebrar su santo en este día, festeja el cumplimiento de los quince años.

Para todas, muchísimas felicidades.

NOTA DE AMOR

Para terminar ofreceremos una muy simpática nueva de amor.

La petición de mano de la bellísima señorita Josefina Pernas, otra de las hijas del querido amigo Generoso Pernas. Petición formulada por el apreciable y conocido comerciante Don Juan López Pállas, para el simpático joven Juan Durán.

El cronista les envía a los jóvenes enamorados una cariñosa felicitación deseándoles que cuanto antes vean realizadas sus más bellas ilusiones.

EN EL HOTEL DE LA LOMA

Anoche fué día de moda en el lindo Hotel de la Loma de Cojimar.

Un grupo distinguido de matrimonios de la capital participó de la comida de todos los sábados. Los concurrentes fueron exquisitamente atendidos por el caballeroso amigo Marcos Moré.

Hoy también habrá animación en tan grato lugar.

Jesús Calzadilla.

MOVIMIENTO MARITIMO

NUEVA YORK, agosto 13.—Llegó el Cissy, de Tarafa. Salieron el Munari, para la Habana; el Hedrun, para Santiago; el Ansonia, para Antilla.

BALTIMORE, agosto 13.—Llegó el Sentore, de Daiquirí. Salieron el Vindeggen, para Sagua; el Pengreep, para Daiquirí.

NUEV AORLEANS, agosto 13.—Llegó el Turrialba, de la Habana. Salió el Callabasas, para Cárdenas.

"MOSCATEL QUINCARNE"

QUIEN NO LO HAYA PROBADO, IGNORA LO QUE ES UN BUEN VINO MOSCATEL!

Lo importa «La Vinatera»

Se vende en Todas Partes.

Anuncios Trujillo Marín.

Fortalézcase

Tomando el GRAN VINO

SANSON

EL MEJOR APERITIVO

Para hacer

una operación rápida y sólida, no hay mejor medio de propaganda que anunciar en los CLASIFICADOS de DIARIO DE LA MARINA. Es el único medio de que se enteren todos los comerciantes y todos los particulares, que es lo que a usted le interesa.

PERO COPCO CON "P." FIJESE BIEN

RECHACE LAS IMITACIONES

DE VENTA EN TODAS PARTES AGENTE: JUSTO RODRIGUEZ

EDIFICIO DE LA LONJA 534 TEL-A-0413

RUBINAT LLORACH

La mejor agua mineral natural purgante

Aprobada por la Academia de Medicina de Paris en 1880

Sulfato de sosa..... 96 gr. 265 } por litro.
Sulfato de magnesia..... 2 gr. 268 }

ESTREÑIMIENTO
AFECCIONES del TUBO DIGESTIVO
ATONÍA GASTROINTESTINAL
HEMORROIDES

DOSIS NORMAL: un vaso de los de vino, bebiéndose luego una taza de te caliente.

(Auméntese esta dosis según el temperamento individual)

GRAN MEDALLA de ORO, Exposición Internacional de Paris 1900.

Se vende en cuartos y medias botellas en todas las Farmacias de la ISLA de CUBA.

Representantes Exclusivos para la Isla de Cuba: J. RAFECAS Y Cía. Avenida del Brasil 29. (Teniente Rey).

Atophan

Los danzones de negros han servido de modelo para la creación de los modernos shimmy y foxtrott que baila la gente bien elegante y moderna. Quiere Vd. conservar ó recobrar el perfecto estado de salud necesario para el goce de la vida en todas sus manifestaciones, tome Vd. Atophán, ya que hasta en Africa es sabido que el Atophán es el remedio moderno contra el reumatismo y la gota y el más potente medicamento previsor del estas afecciones y sus estados consecutivos. Fíjese Vd. en el envase original: tubos de 20 tabl. de 1/2 gr.

Jabón CASHMERE BOUQUET DE COLGATE

HARA su cutis encantador. Es un producto de belleza que se fabrica hace más de cincuenta años. De inapreciable valor por su pureza. Se recomienda especialmente para el cuidado de la cara, el cuello y las manos.

Su perfume—persistente, exquisito—no se desvanece; la pastilla llega a su fin con fragancia deliciosa.

Dura mucho porque no se desperdicia; cuando se humedece, se disuelve solamente una cantidad insignificante, la necesaria para hacer copiosa y aromante jabonadura.

NO EXISTE MEJOR JABON PARA EL CUTIS

25 Cts. en E.U.A. — En Cuba, 25 Cts.

DISTRIBUIDORES: STARKS INCORPORATED, ARSENAL 2 Y 4, HABANA

ANUNCIO DE VADIA

M.E.C.D. 2016

CARTA DE JOSE HERIBERTO LOPEZ AL PRESIDENTE DEL PERU

La Habana, 16 de Agosto de 1926.
Sr. Dr. Augusto B. Leguía, Presidente de la Rep. del Perú.
Lima.

Muy distinguido señor Presidente:

Acabo de ler, en un recorte de "El Universal", que alguien me remitió por correo desde la Isla de Trinidad, la carta que usted dirige a Laureano Vallenilla Lanz, con motivo del ejemplar en lengua francesa del libro "Cesarismo Democrático", que el autor le envió a usted.

La lectura de esta carta me ha sugerido algunas ideas que quiero manifestárselas, no solamente a usted, sino al mundo interesado en nuestros asuntos políticos y sobre todo a nuestros pueblos, que faltos de experiencia y aletargados por el narcótico de las dictaduras mal intencionadas y peor dirigidas, han padecido y no han sabido extirpar o no han podido, extenuados como están e incapacitados para arrancar de raíz ese mal que ha minado sus instituciones y pervertido el criterio que Bolívar, el más grande de los libertadores, insufló en el alma de nuestras jóvenes repúblicas.

No, no es cierto, señor Presidente, que la tesis que desarrolla Vallenilla Lanz en el capítulo de "El Gendarme Necesario" y que seguramente es el capítulo que le inspiró a usted el segundo párrafo de su carta, sea una idea original del autor del libro que motivó su felicitación, pues esas ideas son la expresión ya manifestada desde hace algún tiempo, por grandes sociólogos exóticos, muy mal aplicadas a nuestros países tropicales, sobre todo en la época presente en que los dos grandes factores del tiempo y el espacio se oponen a ello abiertamente.

"El Gendarme electivo y hereditario de ojo avizor, de mano dura que por la vía de hecho inspira temor y que por el temor mantien la paz, no es como cree el autor de "Cesarismo Democrático" que sea una necesidad social y mucho menos el Caudillo que esos hombres de ciencia, tantas veces citados por el escritor venezolano, recomiendan en las etapas de integración de las sociedades, porque precisamente, es el carácter típico del estado guerrero que reclama la subordinación obligatoria a un Jefe y no en los tiempos tranquilos de la paz en que los jefes se eligen y no se imponen. (Al Margen de un Libro, pág. 12).

Un pueblo puede perder muchas cosas ,dice Le Bon, experimentar catástrofes y, sin embargo, elevarse; pero lo ha perdido todo, y no se levantará jamás, cuando ha perdido su alma colectiva.

Y el alma colectiva a que se refiere el notable sociólogo francés quedaría sepultada en la férrea voluntad del **Gendarme de mano dura que** POR LA VIA DE HECHO INSPIRA TEMOR **y por el temor mantiene la paz.**

¿Cuándo, en qué época, se ha visto pueblo alguno beneficiado por el temor? Y la paz del temor (valdría decir terror) ¿no es la paz silente y lacrimosa de la cárcel y de los cementerios? . .

El temor—o el terror—además, es engendro del poder individual, y los que por error o mala fe preconizan **la subordinación obligatoria a un jefe** olvidan o fingen olvidar, la profética voz del más grande de los sociólogos del trópico, Bolívar, cuando en Angostura objetaba:—La continuación de la autoridad de un mismo individuo frecuentemente ha sido el término de los gobiernos democráticos, porque nada es tan peligroso como dejar permanecer largo tiempo en un mismo ciudadano el poder. El pueblo se acostumbra a obedecerle y él a mandarle, de donde se origina la usurpación y la tiranía.

En política los verdaderos grandes hombres, escribe Le Bon, son los que presienten las necesidades que puedan surgir; los que preven los acontecimientos que hayan preparado el pasado y señalar el camino que se deba seguir.

Los gobiernos fuertes que nacen como expresión del medio y de la historia—asienta usted en su carta a Vallenilla—se pueden combatir influenciados por el erróneo concepto de querer aplicar a nuestros pueblos los principios en boga en las democracias del viejo mundo, pero tienen que justificarse, como lo hace usted (Vallenilla) estudiando nuestra actualidad y nuestro pasado".

Precisamente, señor Presidente, es lo que ha pretendido Vallenilla Lanz, al recomendar como una necesidad **social en nuestras democracias incipientes que carecen todavía de hábitos y aptitudes para cumplir los avanzados principias estampados en nuestras Constituciones escritas,** postulados de hombres, pueblos o naciones que más avanzados que nosotros, con otras costumbres, otras leyes, otros climas, otras lenguas, etc., ignoran la psicología de nuestras masas pobladoras.

Un hombre verdaderamente eminente, porque se ha levantado del nivel actual en que se agitan los proclamadores de dictaduras, un patriota que se alza como un astro de esperanzas **para los pueblos** indo-españoles, acaba de lanzar un reto a esos retardatarios de nuestra civilización, a los proclamadores de **jefes únicos.** Ese hombre, noble y grande, verdadero estadista, digno descendiente de nuestros patricios fundadores de las democracias que tratan de destruir los partidarios del Gendarme Necesario, es la representación más alta de los Presidentes de la actual América hispana, es Eligio Ayala, Magistrado que no sólo honra al pueblo que gobierno sino a la América entera, está América tan castigada por los déspotas.

El Paraguay es un pueblo que ya había padecido **la necesidad social del Gendarme de mano dura,** con aquel vesánico Doctor Francia, a quien la historia no ha podido clasificar en el sangriento escalafón de los tiranos, y después gobiernos como el de los López, lo hicieron sangrar en estériles luchas de agonía, y es desde allí, desde ese pedazo de tierra hermano, de donde nos viene el más hermoso documento que se haya escrito por un Magistrado en nuestras castigadas democracias.

El Mensaje que acaba de presentar al Congreso paraguayo el patriota Eligio Ayala, es el canto más noble, la manifestación más patriótica, el programa más liberal y democrático que el mundo actual haya conocido en nuestra América sufrida.

Es un programa que dan ganas de copiárselo íntegro a todos los que pretenden que la fuerza bruta, la mano dura del capataz, o el látigo en ramales del conductor de rebaños, son las leyes que deben regir nuestros destinos.

No, por encima del **Gendarme Necesario** está el hombre civil, el hombre como Ayala que dice:—La obediencia a las leyes es la condición de la vida social, es la garantía de las libertades del ciudadano; pedir su desobediencia es abrir cauce a la relajación de la vida civil, a la desolución social. Abolida la ley la suerte de la sociedad quedaría librada a los instintos; estaría sometida a la voluntad discrecional del más fuerte.

Mientras que usted, señor Presidente, acepta la necesidad social del Gendarme Necesario, Ayala dice que la necesidad y el deber de un gobernante son el respeto a las mayorías, dentro de las normas legales.

Cuando usted aplaude los gobiernos fuertes recomendados por Vallenilla de libre deliberación, por esa razón es igualmente incompatible con el Despotismo y la Demagogía".

Los gobiernos fuertes no nacen, como usted cree, del medio y de la historia, sino de la usurpación de poderes, con el terror por lema. Es decir, me refiero a los gobiernos de **mano dura** de que nos habla Vallenilla Lanz, porque los gobiernos de rectitud moral, de probidad intachable y de respeto hacia los intereses de cada cual, que nos recomienda Ayala, se hacen fuertes, no por el terror que imponen sino por las virtudes que prantican.

La autoridad no se logra con echar las garras de la opresión en las entrañas del pueblo—dice el estadista paraguayo—y usted, señor Presidente Leguía, pretende que con las garras del más fuerte se gobierne al pueblo, que es el más débil en los países en que prevalece el Gendarme Necesario.

La opinión pública es superior al Gendarme—exclama Ayala—como si quisiera retar a los que pretenden ahogar la República en el abismo de sus ambiciones personales y a la **necesidad social del Gendarme** opone este precepto de un alto liberalismo democrático:—La condición fundamental del equilibrio social es la concordancia entre la autoridad y el asentimiento general.

Y luego estampa, con frases de acero forjadas al rojo, estas sentencias que por sí solas son una refutación a las teorías de los pseudosociólogos del trópico:—El Régimen de Gobierno ha de ser necesariamente de opinión. En nuestros días nuestras democracias no necesitan de los hombres providenciales ni de los autócratas...

Y no os sigo citando frases, señor Presidente, del luminoso mensaje del gran paraguayo, sentencias, por mejor decir que nos hacen recordar nuestros tiempos de libertad, porque ya esta carta comienza a resentirse de largueza, pero jamás es poco lo que se diga en defensa de a Libertad, de esa diosa que con flagrante contradicción ataca el autor de "Cesarismo Democrático" cuando pretende sacar de nuestra historia benemérita hechos gloriosos que orla en negro con la prosa sofística de su política partidarista.

Por muy sabio que llegue a hacerse un bárbaro—dice Le Bon—siempre conservará su mentalidad de bárbaro.

¿Y qué otra cosa han sido sino bárbaros los que han opuesto la fuerza bruta al civismo de nuestras democracias: los llamados Providenciales, Jefes Unicos o Gendarmes Necesarios?

La Historia allí está, mostrándonos con su dedo candente la negra sucesión de los tiranuelos de que nos habla Bolívar, desde Rosas hasta... los que en la actualidad comienzan a llenar páginas de injusticias en nombre de la necesidad del Gedarme Necesario.

¿Qué bienes hizo?... ¿Qué edificó en el país de usted Ramón Castilla?... ¿Qué hicieron en los otros países García Moreno, Ventemilla, Urbina y Alfaro: Santa Cruz y Melgarejo; Rafael Núñez y Reyes; Portales, Lavalleja, Francia, Zelaya, Rufino Barrios, Vicente Cerna y Estrada Cabrera; Porfirio Díaz; Guzmán Blanco, Crespo y Cipriano Castro? ¡Manos duras que desgarraron entrañas!...

"El mundo es del hombre justo", exclamó el más ilustre de los Presidentes venezolanos en la época tumultuosa de alguna de nuestras revueltas, cuando un bruto, una bestia, un machetero impulsivo, de los que el autor de Cesarismo Democrático" catalogaría en la fila de los **hombres fuertes y necesarios,** le conmino, con la aspereza del bárbaro que se cree guapo, a que abdicara el mando en su favor, porque **el mundo es de los valientes**—alegó—según se lo dictaba su cabeza oraquicéfala.

Y el mundo es del hombre justo, señor Presidente, le digo yo a usted, y no del que manda con el terror, porque del terror no nace la paz, que pretende con su absurda afirmación el escritor venezolano, a quien usted felicita por su espléndido trabajo.

Y para terminar quiero decirle que cuando circuló en esta ciudad mi libro "La Víctima" tuve el gusto de enviarle a usted un ejemplar; pero usted, o no lo recibió, y esto acusaría irregularidad lamentable en el servicio postal de su país o no quiso usted cumplir con el autor el simple deber de cortesía del acuse de recibo, pero sea una u otra cosa, me permito repetir hoy el envío por paquete certificado, con la súplica de que lea usted ese libro que lo ilustrará acerca del origen y actuación de un gobernante que en la actualidad representa el tipo del verdadero Gendarme Necesario, y al cual ha saludado usted en más de una ocasión con la frase cariñosa de Grande y Buen Amigo.

Soy de usted, señor Presidente, su obsecuente servidor,

José Heriberto López.

HOY SALE PARA NEW YORK EL FINANCIERO AMERICANO MR. KINSMAN

Hoy regresa a los Estados Unidos a bordo del vapor "Siboney" de la Ward Line, el conocido y acaudalado hombre de negocios americano Mr. Charles I. Kinsman, Presidente de la Sterling Bronze Co., quien ha permanecido en la Habana una corta temporada en viaje de recreo y negocios.

INTOXICADO CON LUZ BRILLANTE

En un descuido de sus familiares, ingirió luz brillante el menor Joaquín Albarrána Alfonso, de un año de edad y residente en Oquendo 34. Fué asistido en el segundo centro de socorros de una grave intoxicación.

SE CAYO

Al caerse en el portal de su domicilio, Paseo y 35, el menor Félix Dugues Ramírez, de tres años y medio de edad, se fracturó la clavícula derecha. Fué asistido en el quinto Centro de Socorros.

HABANERAS

FIESTA INFANTIL

GLADYS C. DIAZ

Una tarde deliciosa.
Llena de encantos.
Fué la del jueves para la legión de niños y niñas reunidos en la fiesta de Gladys Clara Díaz.
Linda criatura.
En la edad de los doce.
Era su santo y se lo celebraron en medio de la mayor alegría sus amantísimos padres, el señor Esteban R. Díaz Coto, Jefe del Centro Telefónico Oficial, y su joven e interesante esposa, Josefina Vidaurreta.
La animada y bonita fiesta tuvo lugar en su residencia de Animas número 161, altos, prolongándose hasta las nueve y media de la noche.
Alrededor de Gladys, la adorable festejada, se agrupaban niñas numerosas.
Sus nombres?
Una relación simpática.
Mary Dulce y Amparo Yañez, Margot, Blanca y Elina Díaz, Angelina y Aurelia Candia, Berta, Graziella, María Antonieta y Candelarita Calas, América y Raquel Luján, Consuelo y Raquel Molina, Elina y Francisca Rodríguez, Elia y Elsa de la Huerta y Alicia y Teresa Alvarez.
Estela de la Lastra.
Encantadora!
Margot Gómez, muy graciosa, nieta del Generalísimo Máximo Gómez.
Juanita Olano, Berta Vega Flores, Moraima del Pico, Dorita Mendizabal, María Zayas Palacio, Magdalena Montiel, Balbina Batista, Angela Romero, Alicia Alvarez, Rita Zurbano, Teresa Alvarez, Delia Martínez y María Antonia Obregón.
Delia Aguiar, María Antonia Suárez, Hortensia Anillo, Lily Antiga, Hilda Scott...
Y por último, la encantadora Olga Rodríguez Plasencia, que también tuvo el martes su fiesta.
El grupo de los muchachos.
No menos numeroso.
Joaquín y Carlos Obregón, Rafael García, Fredy Cagigal, Rafael Calás, Pedro Máximo Vargas, Maximito Gómez, Antonio Palacín, Enrique de la Lastra, Luis Antiga, Manuel Palacín, Francisco Gómez, René Obregón, Eduardo Robreño, Rafael Molina, Conrado Núñez, Francisco Trujillo, Benigno García, Rodolfo Bombalier, Perfecto Díaz, Emilio Huertas, Víctor Fajardo, Vicentico Yañez, Justo García, José Alonso, Carlos Zurbano y Andrés Vargas.
La **Pensylvania Jazz Orchestra,** dirigida por Quinito Jiménez, **junior,** tuvo a su cargo los bailables.
Llenó un largo programa.
A entera satisfacción.
A todos los concurrentes, grandes y chicos, se obsequió con verdadera espléndidez.
Una fiesta completa.
¡Enhorabuena Gladys!

MARTIN MESA

Muy favorecida.
En animación creciente.
Encuéntrase así, en el actual momento, la temporada de Martín Mesa.
Numerosa la colonia de bañistas que se va formando en el hotel que rige con los mejores aciertos el amigo Hilario Cuervo.
Allí está Colín de Cárdenas.
Asiduo a Martín Mesa.
El querido clubman, tan popular y tan simpático, es siempre un elemento de animación en las temporadas del famoso balneario.
Entre las personas alojadas en el hotel cuéntanse la señora Carmen Nieto Viuda de Vila y su sobrina, la señorita Amalia Lima, tan encantadora.
Los distinguidos esposos Juan Antonio Vila y Georgina L[illegible]a.
El doctor Ignacio Remírez.
Manuel Prádells.
Severiano Linares.
La señora María Nieto Viuda de Lima con sus graciosas hijas Conchita y Delia.
El joven doctor Claudio Remírez y su bella esposa Rosa López Parente.
Y entre otros más el joven Ramón García Rodríguez.
Se esperan en el hotel, donde tienen ya reservadas habitaciones, los jóvenes y simpáticos esposos Angel Laguerueta y Sofía Cejas.
También es esperada en Martín Mesa la distinguida señora Catalina Galarraga de Sánchez con su hija Gloria.
Las fiestas del hotel, tan animadas todos los años, están próximas a inaugurarse.
Una matinée la primera.
El domingo inmediato.

Enrique FONTANILLS.

El delicioso
PURGANTE YER
es como una golosina para los niños
Por eso los médicos le recomiendan
Por eso las madres le prefieren.
Inofensivo y eficaz para los niños y ancianos

VIAS URINARIAS
IMPUREZAS DE LA SANGRE
DEBILIDAD NERVIOSA
No sufra estas enfermedades. Cúrese en seguida con los
MEDICAMENTOS SOIVRE

VIAS URINARIAS: Blenorragia, Uretritis, Prostatitis, Orquitis, Gota Militar, etc., del hombre y Vulvitis, Vaginitis, Metritis, Uretritis, Cistitis, Anexitis, Flujos, etc., de la mujer, por crónicas y rebeldes que sean, se curan radicalmente con los CACHETS DEL DR. SOIVRE. Precio de cajita: $1.00 moneda oficial.

IMPUREZAS DE LA SANGRE:— Sífilis, (avariosis). Eczemas, Herpes, Ulceras, varicosas, (llagas de las piernas), Erupciones escrofulosas, Eritemas, Acné, Urticaria, etc., enfermedades que tienen por causa humores, vicios o infecciones de la sangre, por crónicas y rebeldes que sean, desaparecen radicalmente con las PILDORAS DEPURATIVAS DEL DR. SOIVRE. Precio del Pomo: $1.00 moneda oficial.

DEBILIDAD NERVIOSA:— Impotencia, (falta de vigor sexual). Polusiones nocturnas, Espermatorrea, (pérdidas seminales). Pérdida de la memoria. Debilidad muscular, etc., por crónicas y rebeldes que sean, se curan gradual y radicalmente con las GRAJEAS POTENCIALES DEL DR. SOIVRE. Precio de Pomo: $1.00 moneda oficial.

DE VENTA EN DROGUERIAS Y BOTICAS.

NOTA: Envíenos 6 centavos en sellos de correo y le remitiremos gratis, Folletos explicativos sobre el origen, desarrollo, tratamiento y curación de dichas enfermedades.

Dirigirse a: REPRESENTACION SOIVRE.
Apartado Postal 2014 Teléfono M-6277. Habana.

2969 alt 14 Mar.

SUSCRIBASE AL "DIARIO DE LA MARINA"

ESCUELA NORMAL PARA MAESTROS

CONVOCATORIA

De conformidad con lo dispuesto, se convoca por este medio a los aspirantes a ingresar como alumnos en la Escuela Normal para Maestros de la Habana, que reunan los requisitos exigidos en la Ley de 16 de marzo de 1915 y en el Reglamento para la ejecución de la misma, a fin de que presenten sus solicitudes de admisión en la citada Escuela, calle de Diaria esquina a Revillagigedo en hora y día hábiles, desde el día 1o. del próximo mes de septiembre hasta las 11 de la mañana del día 15 del mismo mes.

La inscripción será gratuita y, conforme al art. VI de la Ley, para ingresar como alumno es necesario:

1o. Haber cumplido 14 años de edad.

2o. Gozar de buena salud, ser de moralidad intachable y no tener ningún defecto físico que inhabilite para el ejercicio de la profesión de maestro.

3o. Ser aprobado en un examen de ingreso que versará sobre todas las materias comprendidas en los cursos de estudios de las Escuelas Primarias. Quedarán exentos de esa prueba los aspirantes que posean el título de Bachiller, o un certificado de maestro, obtenido legalmente.

La justificación de los requisitos a que se refieren los apartados 1o. y 2o. del expresado artículo, se hará respectivamente: con copia certificada del acta de inscripción en el Registro Civil o de la partida bautismal si el interesado hubiese nacido antes del establecimiento de ese Registro; con certificado médico de buena salud, expedido por un facultativo y visado por la Jefatura Local de Sanidad correspondiente, y con certificado de buena conducta, extendido por el Alcalde Municipal del Término de su residencia o por dos personas de notoria respetabilidad.

Para la exención a que se refiere la última parte del apartado 3o., será indispensable la presentación del título de Bachiller o del certificado de maestro. Los maestros que hubiesen ejercido en las Escuelas Públicas, deberán presentar, asimismo, un extracto de su hoja de servicios, suscrita por el Secretario de la Junta de Educación del Distrito en que hayan sido prestados, expresando el tiempo de duración de los mismos.

Los documentos mencionados se presentarán con la solicitud de admisión firmada por el aspirante y, si este fuere menor de edad, suscrita, así mismo por su padre o tutor. Sea o no admitido como alumno, esta Escuela no devolverá los certificados que acrediten la edad, la salud y la moralidad del interesado.

Los exámenes de que habla el inciso 3o. se efectuarán—con sujeción a las reglas que se dicten—en la Escuela Normal para Maestros de la Habana, sita en la calle de Diaria, esquina a Revillagigedo a partir del día diez y ocho del próximo mes de septiembre.

Ramón Caballín,
Director.

LOS IMPUESTOS A LOS FORASTEROS EN BELGICA

BRUSELAS, Agosto 13. (UP) Los americanos, ingleses y algunos otros turistas que visiten ahora Bélgica se encontrarán con un impuesto adicional en sus cuentas de hotel.

La nueva ley de Gobierno aumenta el impuesto sobre las cuentas del hospedaje de 10 al 20 por ciento y las de pensión de 10 a 15 por ciento.

Los turistas de los siguientes países están exceptuados por la ley del pago de nuevo impuesto: Bulgaria, Francia, Italia, Luxemburgo, Grecia, Polonia, Portugal, Rumania, Checoeslovaquia y Yugoeslavia.

También se pagan desde hoy diez francos por día por cada automóvil de forasteros que circule por Bélgica.

NOTICIAS DEL PUERTO

HOMENAJE AL CAPITAN DEL "ORIZABA"

Le fué entregado un reloj y un pergamino. — Embarcó el doctor Martínez Ortíz. — Pérdida de un velero

Al medio día de ayer, y conforme habíamos anticipado en la edición anterior tuvo efecto el sencillo y emocionante acto de hacer entrega al Capitán Joseph E. Jones, del vapor americano "Orizaba" de la Ward Line, el hermoso reloj y el pergamino que por iniciativas de los pasajeros de dicha nave fué adquirido por todos como testimonio de gratitud hacia el hombre valeroso e inteligente que supo defender la vida de sus pasajeros y tripulantes durante las 36 horas que fué azotado el buque por un furioso huracán.

Los pasajeros del "Orizaba" comisionaron a sus compañeros los señores doctor Oscar Díaz Albertini, señor Agustín Agüero, Mr. Charles Stoddard y Mr. Dayton Hedges para que los representaran en el acto de la entrega y para recibirlas el Capitán Jones organizó a bordo de su hermoso buque, un almuerzo al cual fueron invitados además de los señores comisionados, el Agente General de la Ward Line en la Habana Mr. Harry H. Smith, y los reporters encargados de las informaciones del puerto.

La orquesta del "Orizaba" amenizó el almuerzo ejecutando escogido repertorio inclusive dos danzones ejecutados con mucha propiedad y siendo muy aplaudidos.

Terminado el almuerzo, Mr. Stoddar hizo entrega al Capitán Jones del reloj y del pergamino y fué entonces cuando el señor Agustín Agüero a nombre de sus compañeros de comisión y de los que fueron pasajeros del "Orizaba" pronunció un discurso haciendo presente al Capitán Jones y todos sus tripulantes la gratitud de todos por la pericia, diligencia y valor demostrados declarando en un bello párrafo que después de Dios, debían todos la vida, a la serenidad demostrada por el Capitán Jones.

Este discurso fué traducido al inglés por Mr. Hodges siendo ambos muy aplaudidos.

El acto terminó brindándose por la prosperidad de la Ward Line y del Capitán Jones y sus tripulanes.

BARCOS DE CARGA

Los siguientes barcos de carga llegaron ayer, los ferries Parrot y Flagler de Key West, el vapor belga Bruges, de Burdeos; el noruego Bratland de Norfolk con carbón, el danés Rolf en lastre, de New Orleans.

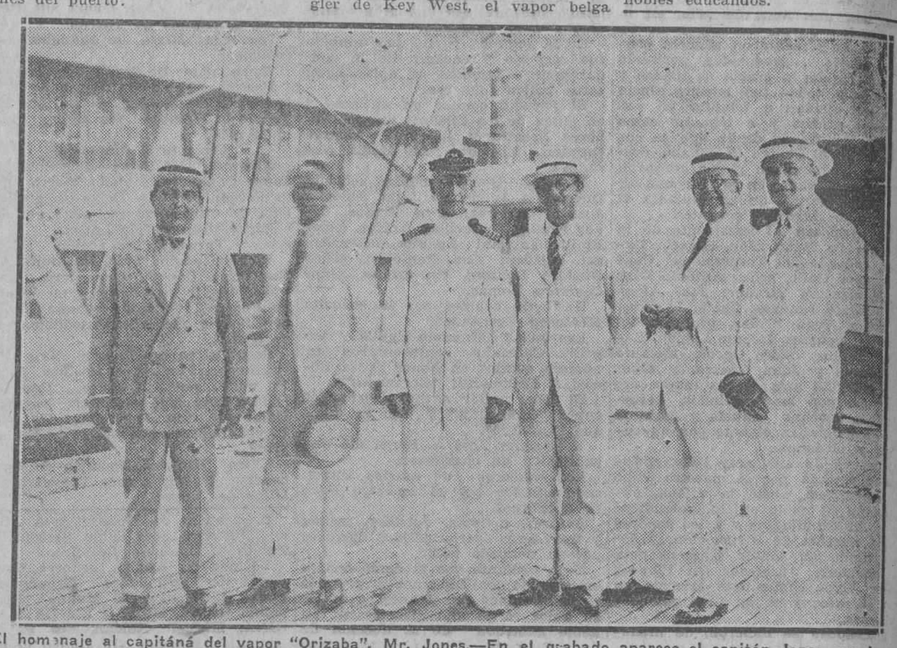

El homenaje al capitáná del vapor "Orizaba", Mr. Jones.—En el grabado aparece el capitán Jones con los comisionados para hacerle entrega del reloj y el pergamino con que fu é obsequiado en prueba de gratitud

El reloj adquirido por cuestación entre los ex-pasajeros del "Orizaba" en el memorable viaje entre New York y la Habana del 24 al 28 del próximo pasado mes de julio, es una elegante Longines que tiene grabada una expresiva dedicatoria de los pasajeros hacia el Capitán Jones.

Completa la prenda una rica cadena de platino de un buen valor.

El pergamino fué escrito por el pendolista señor Martínez de la Secretaría de Estado y en el mismo los pasajeros expresan su gratitud hacia el Capitán Jones y sus tripulantes que tan valerosamente se comportaron en los memorables días pasados.

El original del documento aludido fué entregado al Capitán Jones montado en un bonito marco, y se remitieron copias a la Oficina Central de New York y la Habana y otra se fijó en el Hall del "Orizaba".

Además se le remitió a cada uno de los que fueron pasajeros del "Orizaba".

EL ALMUERZO Y LA ENTREGA

El Capitán Jones hizo pasar al amplio comedor del "Orizaba" a sus invitados ofreciéndoles un magnífico almuerzo y del cual participaron además de los señores comisionados, Mr. Smith y los reporters del puerto y los gráficos.

EL MIAMI

Procedente de Key West llegó ayer tarde el vapor americano Miami, que trajo carga general y 52 pasajeros entre ellos los señores Pedro Boiren, Emilio Poo, James M. Hopeood y familia, Lamberto Canovas, Luis Gtuiérrez, Alberto Jurado y José E. Valdés.

SALIDAS DE AYER

Ayer salieron los siguientes barcos:

Los ferries y el Governor Cobb, para Key West.

La goleta wisquera Paloma, para San Pierre con cargamento de bebidas alcohólicas.

El vapor americano Atenas, para Cristóbal.

El vapor alemán Antiochia, para Caibarién.

El americano Cartago, para New Orleans.

LA RUTA DE LA FLORIDA

En el vapor americano Governor Cobb de la Peninsular Occidental S. S. Co., embarcaron para los Estados Unidos vía Ruta de la Florida los señores José Alvarez, Aurora Valdés, Julieta Nápoles y familia, Valentín Pérez del Castillo, Andrés Weber y familia, Pedro Echevarría, Luis Suárez Galbán y familia, Antonio Busto, Ricardo Núñez, José A. Murgia, Angel Suárez, Rosa Figueroa, Concepción Bravo, Laureano Fuentes, Enrique Hernández, Angel Silva, Salustiano Villegas y María Oña e hijos.

Doctor Rafael Martínez Ortiz, Roberto Cuervo, Oscar Seigler, Otilia Céspedes, José Roig, Mario Martínez, Antonio Rosa, Manuel Fernández, Blás Rocafford, Ramón Magdonado y señora.

MALTRADO DE OBRA

Ramón Hernández, vecino de Buenos Aires número 7 fué arrestado por haber maltratado de obra lesionándolo, a Manueel García Rosas, vecino de Lawton número 2.

LESIONADOS

Pedro Díaz, Daniel Ker y Enrique Babaín resultaron lesionados levemente al estar trabajando en el puerto.

LOS QUE EMBARCAN EN EL "ESPAGNE"

En el vapor francés "Espagne" embarcarán hoy para España y Francia, los señores Andrés Pereira y familia, Ramón Vivás, Ismael Cestero, Federico Kohly y señora, Fernando Pereira Pérez, José G. Menocal, Luis Federico Silva, Paulina Moverman, Alberto Martín, doctor Pedro A. Barillas y señora, Ceferino Otegui, Pedro C. Lamont, doctor Armando Mora Varona, Enrique Witmasrr y señora, Manuel Muerza, Ramón Cabado, Leopoldo y Víctor Pita, Ramona Grogori, Francisca Antona, José Guillermo Rodo, José Tristani Puyol, Guillermo Andrede y familia, Pilar Guerra y familia, José R. Gutiérrez, Encarnación Rodríguez, Dolores Valle y familia, José Cordero y familia, Carlos Marquez y Lorel de Mola, Isabel Witmt, Miguel Espinosa, Augusto Masguel y señora, Rafael García, Juan Sánchez, José Riera, Elías Blanco y familia, Serafín Marton, Adolfo Altuzarra, Alberto Bejar, Paulina Díaz Hidalgo, María Luisa Adriace, Enrique Duenas, Domingo S. Ramos, María A. Hernández, Pedro García, Rosa A. Martínez y otros.

DE LA MARINA NACIONAL

El Departamento Hidrográfico de la Marina de Guerra de los Estados Unidos de América ha dado recientemente a la publicidad los planos hidrográficos que posteriormente se detallan, llenando así, parte de un vacío existente al carecer nuestra República del total de cartas náuticas que son de tanta utilidad para el desenvolvimiento de la vida nacional. Especialmente son notables los trabajos realizados en el Golfo de Batabanó cuyos planos comprenden toda la costa Sur de la provincia de la Habana, la sur de Pinar del Río desde su límite oriental hasta Cabo Francés cerca del Cabo de San Antonio, la parte occidental, norte y sur, de la península de Zapata, la costa norte, oeste y parte de la sur de la Isla de Pinos y todos los cayos que se encuentran dentro de las aguas descriptas. Este es el producto de la labor constante llevada a cabo por varios buques norteamericanos durante tres años de trabajos arduos y altamente costosos, prestando así un servicio inmenso al progreso y haciendo directamente un gran beneficio a nuestros intereses generales especialmente a los marítimos.

Estas cartas son las siguientes: números 2619 y 2620 que comprenden el Golfo de Batabanó.

Número 2125 comprende la parte de la costa norte de la provincia de Pinar del Río desde Cayo Buena Vista a Cabo de San Antonio, incluyendo el Golfo de Guanacabibes y estando comprendidos lógicamente en este tramo de costa parte de los Arrecifes de los Colorados tan peligroso para la navegación.

El cañonero "Matanzas" de las fuerzas del Distrito Naval Sur se hizo a la mar desde el Surgidero de Batabanó para auxiliar a la tripulación de la goleta "Gallito" naufragada en la Ensenada de la Broa del expresado puerto de Batabanó.

EL HOMENAJE DE AYER AL DOCTOR RENE LUFRIU

En la tarde de ayer fué ofrecido en el Hotel Majestic al doctor René Lufriu, Director de la Academia Habana, un bello acto de adhesión y de reconocimiento, por su labor rendida en pro de la Cultura y el Nacionalismo. Este acto se lo tributaron sus actuales alumnos y los ya graduados de bachilleres.

La primera en hacer uso de la palabra lo fué la señorita Blanca del Campo, en nombre de los alumnos graduados, para declarar su adhesión, siendo muy aplaudida.

Luego, demostrando magistrales dotes de elocuencia, la señorita Eloísa Mejías, que actualmente cursa con gran aprovechamiento sus estudios en la Escuela de Derecho de nuestra Universidad, hizo uso de la palabra para declarar también, en nombre de las alumnas graduadas, su franca adhesión y los motivos de cariño y gratitud al Dr. Lufriu.

El señor Braulio Rodríguez, pronunció un breve y elocuente discurso en nombre de los alumnos graduados, abundando en iguales sentimientos.

El Dr. René Lufriu, Director de la Academia "Habana", usó de la palabra en contestación, agradeciendo los honores que se le rendían, terminando su brillante discurso en medio de vibrantes aplausos y de infinita alegría de sus afectuosos y nobles educandos.

Los insectos traen enfermedades a millares de personas

ESTAS pequeñas plagas constituyen una amenaza mayor que la invasión de un ejército. Los insectos entran en todas partes sin impedimento y traen enfermedades a todas las personas y a las criaturitas. Las moscas traen el cólera, la fiebre tifoidea, la tuberculosis, los microbios de la parálisis infantil; el mosquito trae fiebres mortíferas de todas clases; la chinche lleva los microbios a otras personas no contaminadas.

Al cabo de años de investigaciones la renombrada empresa mundial, la Standard Oil Co. (New Jersey), E. U. A., ha perfeccionado un producto que ofrece un medio seguro y sencillo de exterminar estos insectos.

Este producto es el Flit. Atomizando este producto se limpia una casa en pocos momentos de las moscas y mosquitos que traen la enfermedad. El Flit es limpio, fácil de emplear y ofrece toda seguridad. Extensas pruebas han demostrado que el Flit no mancha ni daña los tejidos más delicados.

Flit extermina los insectos que infestan la casa

Con solamente atomizar el Flit se exterminan las moscas, los mosquitos, las chinches, las cucarachas, las hormigas y asimismo sus gérmenes. Flit penetra en las hendeduras y rendijas en que se alojan y reproducen los insectos. Se puede también aplicar Flit sobre la ropa; mata las polillas y sus larvas que hacen agujeros en la ropa.

Para librar una casa de estos insectos dañinos basta aplicar Flit. De venta en todas partes.

STANDARD OIL CO. (New Jersey), E. U. A.
Distribuido por West India Oil Refining Co. of Cuba

FLIT
Marca registrada
DESTRUYE
Moscas - Mosquitos - Polillas - Hormigas - Chinches - Cucarachas
Muchos otros insectos y sus gérmenes que infestan el hogar

La lata amarilla con faja negra

M.E.C.D. 2016

MATANCERAS

EN EL CLUB DE CAZADORES

El pasado domingo.

Mañana deliciosa esa de las competencias de tiro de revólver en oposición a la Copa Consejo Provincial.

Numerosos los sportmen que acudieron a aquellos terrenos del Naranjal para optar por el valioso trofeo.

Triunfó en las competencias, grabándose su nombre en la Copa, el señor Isidoro Corominas.

Ganó el segundo premio, una medalla de plata, el señor Angel Lagueruela, y el tercero, medalla de bronce, el Presidente del Club matancero, doctor Miguel A. Beato

Otro premio obtuvo Beato en esas competencias.

El premio ofrecido por el señor Lagueruela, para el matancero que hiciera mayor número de tiradas.

Pepe Menéndez, uno de los más expertos tiradores del Club, ganó el premio ofrecido por el doctor Ramón Font Tió.

Después de las pruebas de tiro, obsequió el Club de Cazadores a sus visitantes con un coacktail y sandwichs deliciosos.

La plana mayor de los cazadores matanceros, formada por el doctor César Fernández, Manuel Quesada, Calzadilla, Reynaldos, Díaz, Menéndez, allí estaba presidida por quien como el doctor Beato, es el más entusiasta de los socios de aquella institución.

Estaba invitado al acto.

Pero a la hora misma en que se celebraban esas competencias, acudía el cronista a la iglesia de San Juan, donde recibía las sagradas aguas del bautismo su sobrina Elena Trelles ,Plazaola.

Sirva ello de excusa para los amables directivos del Club de Cazadores, por los que tan gentilmente fuí invitado a su fiesta.

LA ESTACION DE HERSHEY

Algo es algo.

Terminada ya la gran nave que para depósito hiciera contigua a la vieja estación matancera, servirá ésta por ahora, y mientras no se haga la estación definitiva, para despacho de boletines y espera de los que se embarquen por esa línea.

Aunque dicha estación ha sido construída para almacenes de carga, se la destinará ahora también para servicio de pasajeros.

El viejo, ruinoso e infecto edificio donde actualmente se expiden los boletines desaparecerá bajo la piqueta demoledora, para en el futuro hacer allí un gran parque.

Aunque las condiciones del nuevo edificio de Hershey no respondan a los fines para que se le destina, podrán por lo menos los que embarcan y desembarcan por esos trenes, guarecerse de la lluvia y el sol, bajo el tinglado que frente a la estación se ha hecho.

En la actualidad y en días de lluvias, hay que descender del tren al aire libre, empapándose los viajeros tanto a su llegada a Matanzas como a la Habana.

Y apropósito del Ferrocarril de Hershey, diré que en los diarios de ayer se publica la respuesta que da el Gobierno al multimillonario americano, no accediendo a la petición que hiciera éste de venderle o cederle terrenos de la finca "El Destino" en Casa Blanca.

Dichos terrenos en el litoral habanero los utiliza la Secretaría de Obras Públicas, para el servicio de Faros, depósito de petróleo, voyas, etc., etc.

¿Por qué no entra en la Terminal sus líneas el Ferrocarril de Hershey ganado como tiene el pleito que entabló contra los Unidos?

ALICIA HERQUES

Está ya restablecida de un todo la gentilísima señorita que es hija del Secretario del Gobierno Provincial.

La asistió durante su enfermedad su tío el doctor Armando Carnot Veulens.

Mi enhorabuena a la encantadora Alicia.

UNA BODA EL SABADO

Para esa fecha está fijada la ceremonia nupcial que unirá para siempre a dos estimados jóvenes de esta sociedad.

Evelia Avalos y Rogelio López.

Se celebran estas bodas en la más estrecha intimidad de la familia.

Vayan por adelantados mis votos a Evelia y Rogelio por su felicidad y su dicha.

FELICITACIONES

Las adelantaré a los Joaquín que están de días en la fecha del diez y seis de agosto, o séase el próximo lunes.

Llegue mi saludo hasta el doctor Joaquín Martorell, mi amigo muy estimado.

Joaquín Socarrás, alto empleado de la Munson Line, que es actualmente vecino del Cronista.

El doctor Joaquín Ferreiro.

Joaquín García, ausente hoy en Matanzas y para quien tengo siempre en esta fecha un afectuoso saludo.

Tengan todos un día muy feliz.

PARA SAN MIGUEL

Han embarcado en días pasados el señor Enrique Fernández y su esposa Candita Sabina, que pasarán todo lo que resta de agosto en el famoso balneario del señor Abril.

Que aquellas aguas maravillosas del Vichy cubano devuelvan la salud a los esposos Fernández-Sabino, son mis deseos más fervientes.

VIAJEROS

Por la nueva línea del Canal de Panamá han embarcado en días pasados rumbo al extranjero los señores J. B. Skidmore y Ramón Díaz, pertenecientes ambos al comercio de esta plaza.

Larga será su excursión.

Pues se proponen Mongo y Skidmore visitar cuanto de interesante y atractivo hay en el Canadá y en las grandes ciudades neoyorkinas que recorren en su delicioso trip.

MEJORADA

Está así la pequeña babyta de los jóvenes esposos Ana Luisa Betancourt y el doctor Oscar Forest.

Aunque no de cuidado su mal, tuvo por espacio de varios días en gran inquietud a sus amantes papás.

Con el restablecimiento de la gentil Princesita renace la calma y la tranquilidad en aquel venturoso hogar.

Enhorabuena.

LA VIUDA DE PERALTA

Encuéntrase actualmente en la Habana pasando una temporada en la residencia de sus hermanos los esposos Guastella, la gentilísima Margarita Heydrich. Regresará a Matanzas en la semana entrante. ¿Cuántos a ansiar su vuelta?

EL DR. LOPEZ LUIS

Hace sus preparativos de viaje para el Norte, el distinguido galeno Félix J. López, que en compañía de su joven e interesante esposa embarcará muy pronto para la gran República.

Una deliciosa temporada pasará en el extranjero el doctor López Luis.

Lleven él y su esposa una feliz travesía.

UNA NOTA DE DOLOR

Así la que consignaré en esta nota, con motivo del fallecimiento del señor Juan Gutiérrez, hombre dotado de todas las virtudes y todas las cualidades.

Postrado en el lecho desde hacía tiempo el señor Gutiérrez, no por esperado su fin ha sido menos lamentado.

Un luchador incansable Juan Gutiérrez.

Asociado al señor Eladio Tapanes, por sus esfuerzos constantes, por su labor meritísima supieron labrarse un bien pasar, como premio a su bregar constante y firmísimo.

Con mi pésame a todos los familiares del extinto y muy en particular a su hermano Armando, vaya también mi condolencia al señor Tapanes, socio del señor Gutiérrez en sus negocios.

MARIA PAGES

Viaja ya rumbo a esta Isla la distinguida señorita que es hermana del Presidente de la Audiencia de Matanzas.

Una larga temporada ha pasado en Washington la señorita Pagés con los esposos Padró.

Vaya por anticipado mi saludo a María.

LOS ESPOSOS AMEZAGA-BERACIERTO

Regresaron ayer de la Habana a donde fueron con motivo del fallecimiento del señor Alfredo Botet.

Están emparentadas ambas familias.

Una hermana del señor Botet, Coloma, es casada en España con un tío del señor Amézaga.

LA FAMILIA LOVIO

Embarca mañana rumbo a la Habana donde se proponen pasar todo lo que resta de agosto y parte de septiembre.

Van con Narcisa Bruzón, sus hijas Dulce, Petit y Nina, señoritas que disfrutan de tantas simpatías en nuestros mejores círculos.

En la residencia de Gastón Arango pasarán una deliciosa temporada.

Au revoir.

EL DR. FERNANDEZ FEITO

Ha sido nombrado Juez de Caibarién, para cuyo lugar embarcará muy en breve en compañía de su bella y elegante esposa la señora Alicia Ortiz de Fernández.

Tienen tomado casa allí.

Y se despiden en estos días de sus amistades, ya que su ausencia, por la índole del cargo que desempeña el doctor Fernández, no les permitirá volver por Matanzas hasta dentro de algún tiempo.

Con mi enhorabuena al nuevo Juez de Caibarién, va mi saludo de despedida para el doctor Fernández y su joven e interesante esposa.

EL TENNIS

No abrirá sus salones este domingo. Ausente en la Habana su Directora Margarita Heydrich, y fijado para ese mismo días el almuerzo de los rotarios en Varadero, hacia la Playa Azul, se dirijen en excursión, numerosos miembros del Tennis.

Sépase así.

OSCAR MONTALVO

Estuvo entre nosotros varios días este distinguido amigo, que ha sido postulado por el Partido Popular, para Representante a la Cámara por esta Provincia.

Muy querido, muy conocido en toda la provincia Oscar Montalvo, su elección será por unanimidad.

Entre liberales, conservadores y populares tiene Montalvo el más grande arrastre.

Secretario actualmente del Presidente del Senado el futuro Representante, no hay en Matanzas quien no haya recibido de él, atenciones y finezas que tendrán ahora su recompensa en las urnas.

Mi saludo de bienvenida a Montalvo.

ARMINTA SHUTTE

Según un estimado compañero vendrá a Matanzas la gentil artista para ofrecernos un concierto en el teatro Sauto, al igual del que ofreciera recientemente en la Habana con gran éxito.

Hija de Matanzas la Srta. Shutte y Viciedo, para aplaudirla han de acudir a Sauto nuestras principales familias.

En Matanzas estuvo en día pasados el padre de la artista que se expresó en los términos más gentiles tanto de la Crónica habanera como de la localidad, por el eficaz apoyo que prestó a la fiesta artística de su hija Arminta.

Lo tendré presente.

AL PASO

Se detienen todos ante las vitrinas de la Imprenta de Estrada a admirar los lindos estuches de papel de cartas que se acaban de recibir allí del extranjero. Son elegantísimos.

La última expresión de la moda.

Manolo JARQUIN.

VERMIFUGO DE B. A. FAHNESTOCK PARA LOMBRICES

Un remedio eficaz para expulsar lombrices

PARA NIÑOS Y ADULTOS

Absolutamente Inofensivo

De venta desde 1827

B. A. FAHNESTOCK CO.

Pittsburgh, Pa., E.U. de A.

Departamentos y Habitaciones

Para informarse de lo que le interesa relacionado con departamentos y habitaciones no hay mejor guía que la sección de anuncios CLASIFICADOS de DIARIO DE LA MARINA.

SANTIAGO DE CUBA SOCIAL

MONSEÑOR VILLALONGA

Llora la Iglesia Católica, y con ella la sociedad entera de Santiago, la muerte, la sentida muerte de uno de los sacerdotes más virtuosos, más queridos y más fieles: Monseñor Pedro J. Villalonga y Pomes.

Una cruel dolencia tronchó el hilo de su vida, poniendo un crespón de luto en esa misma Iglesia y en esa misma sociedad que supieron de sus grandes méritos, de sus grandes virtudes.

Fué Monseñor Villalonga, aparte cualidades tan relevantes, un sacerdote que por su inteligencia y laboriosidad se destacó, de manera insuperable, en los varios cargos que desempeñó, contándose entre ellos el de Profesor de Latín y Teología Moral en el Seminario Conciliar de San Basilio el Magno, Maestro de Ceremonias de la Santa Basílica Metropolitana, Capellán del Colegio de Belén, Canónigo Secretario de la expresada Basílica, Secretario de Cámara y Gobierno de este Arzobispado.

Por esos mismos méritos fué investido con el cargo de Prelado Doméstico de Su Santidad y con el título de Monseñor.

Al morir ejercía las funciones de Gobernador Eclesiástico y ostentaba el cargo de Presidente del Muy Ilustre Cabildo.

De ahí que su entierro fuera una imponente manifestación de duelo, una dolorosa expresión del sentimiento general, algo que está en el alma y no encuentra traducción en el lenguaje humano.

Fué, pues, Monseñor Villalonga —¿por qué no repetirlo? —un sacerdote justo, virtuoso, honrado, útil, y simpático; cumplió siempre religiosamente sus deberes para con Dios y para con la sociedad; supo ejercitar sus derechos con dignidad y siempre tuvo abiertas el alma y las manos para las buenas acciones. No quiero decir más en su elogio; pero si quiero encarecer a cuantos se honraron con la amistad del buen sacerdote, la imitación de su ejemplo; que ahí honraremos mejor y mantendremos siempre viva su memoria.

¡Repose en la serena, en la profunda, en la inconmovible paz de la Muerte el inolvidable amigo; Dios depare a su alma la recompensa de justicia que merece, y a su doliente familia la resignación necesaria para sobrellevar el dolor de la pérdida de quien fué un prestibio inmarcesible de la Iglesia y un verdadero sacerdote de la religión del deber.

EN VILLA ELVIRA"

He correspondido, honrándome con ello, a una amable y cortes invitación.

Y claro está, no podía pasar inadvertida para mi pluma su bella realidad.

He aludido a la fiesta que ofrecieron en su residencia de "Villa Elvira", en Cuabitas, los distinguidos esposos senora Marina Bacardí de Cavani, y señor Radamés Cavani, con motivo del natalicio de su encantadora hija Marina Lidia, flor temprana de nuestro primoroso jardín social que trae a la mente las dulces princesitas de unos cuentos azules de Rubén Darío.

La elegante mansión de los citados esposos se vió concurridísima.

DDijérase un paraíso encantador lleno de alegrías, de júbilos y de entusiasmos.

He llegado a ella cuando estaba en su apogeo la fiesta, después que la tierra, sedienta, ha bebido con fruición la lluvia de una brumosa tarde y se muestra en esos momentos esponjada y limpia.

En bullicioso y alegre tropel las muchachas han invadido el jardín, después de haber dedicado a la música momentos de exquisita delicadeza.

El hada amable que concierta, con indecible complacencia, los gratos momentos de esa encantadora fiesta, ha reunido en este jardín los más bellos y airosos cuerpos de mujer en un milagro de prodigiosa juventud.

Soñando, con los ojos abiertos y el ánimo medio en blandas divagaciones— que dijo Ricardo León —asisto a este primoroso instante, y atisbando a través de los rosales en flor que llenan el aire de perfumes, he visto junto a la fuente que dice su canción de cristal, a una parejita, cuyo nombre callo por discrección, que prodiga sus caricias, alimentándolo con no sé cuántas cosas, al Amor casto y puro.

En tanto, un esmerado servicio que corre a cargo del nuevo y lujoso café "La Isla", nos ofrece las delicias de un soberbio "buffet", que todos son a ponderar por su valimento.

No hubo baile.

La danzarina Terpsícore quedó por esta vez sin recibir los honores de la fiesta.

En cambio, se hizo música clásica y se dedicaron algunos momentos a finos juegos de sociedad.

Se ha iniciado el desfile.

Es ya media noche.

Esas flores vivientes de belleza y de juventud van abandonando los jardines, sobre los cuales alzan sus cabezas gentiles palmeras que dicen su adiós en la blanda música de sus abanicos esmeraldinos.

En el mullido asiento de un espléndido Cadillac" y en la grata compañía de amigos bondadosos, salvo la distancia que nos separa de este Santiago querido, y voy saboreando las gratísimas impresiones de esa fiesta primorosa.

¡Felicidades, adorable Marina Lidia!

EN SAN FRANCISCO

Asistí el domingo a una solemnidad religiosa.

La dedico devotamente a su patrona, la colonia suburense que aquí reside y aquí ofrece, a cada instante, actos que dicen muy alto de su cultura y el sentir de un pueblo que a través de todas las edades, mantiene incólume el hermoso concepto de la religión.

Mediaba la mañana —una mañana de suaves aromas, azul como los ojos de una mujer linda y rubia —cuando las campanas, alegres como una primera pincelada de luz que pone el sol en las altas montañas, anunciaron el regio ceremonial, y el templo que rigen y administran con extraordnario celo los R.R. P.P de la Congregación de la Misión, abría sus puertas para dar acceso a la concurrencia.

No había comenzado aún el ceremonial cuando entramos.

En el suntuoso templo flameaba, sí, el oro en los altares, y en el presbiterio había una como apoteósis de plantas y de luces, que parecían pavonearse como rosas entreabiertas que pusieran en el aire perfumes de sentida devoción.

A todo ritual fué celebrada la misa, cantándose por el "Orfeó Catalunya", bajo la dirección del notable Maestro señor Ernesto Cervera, la del gran núsico Sanchó Marraco, en "mi" bemol, y durante el Ofertorio, el "Aleluya" de Mandel, dos obras de grandes proporciones que el señor Cervera suyo llevar a feliz término. Dos obras eminentemente clásicas, abundantes en rasgos de verdadera inspiración, que tanto los coros como la orquesta aprovecharon con solidez admirable.

¡Oh! músca divina, música religiosa envuelto en tus armonías que dijera celestiales, de penetrante recogimiento y meditación, he recordado al inmenso Martí cuando decía:

"La música es la más bella forma de lo bello: arrullar, adormecer, exatar, gemir, llorar: el alma que se plega a un arco: el oído que se subyuga, se extasía, se encadena: este poore ser, germen dormido, de súbito sacudido y despertado: esta revelación de lo más puro entre las lobregueces de la vida: esta garantía de lo eterno prometida al espíritu ansioso en el nombre augusto de lo bello:—tanto esa lengua, arrobadora, madre de bellezas, seno de ternuras, vaga como los sueños de las almas, gratísimas y suave como un murmullo de libertad y redención".

¡Bien haya la prestigioso colonia suburense restejando así, de ese modo, de ese modo solemnísimo, a su excelsa patrona la Virgen del Vignet, aquella virgencita que bajo las delicias de sonriente mañana surgió ante la vista y el asombro del humilde morito de que nis habla la tradición que se conserva con ardiente fe a través de todas las épocas, como se conserva devotamente el artístico y secular santuario que se destaca en el horizonte remoto y azul, sobre el fondo esmeralda de los viñedos que lo circundan y las montañas costeras de Garraf que lo resguardan del aquilón y del cierzo!

A cargo del estimado sacerdote señor Santiesteban estuvo el sermon.

Fué una bella pieza oratoria en la cual aparecieron diáfanos e íntimamente expresados, el sentir de ese pueblo de noble y caballeresca hidalguía, y la devoción, netamente suburense, que experimenta por su adorable patrona bajo la advocación de la Vingen del Vignet.

Y cuando ya el sacerdote ha descripto una cruz en el aire y pronunciado las palabras de ritual, "Ite, missa est"; cuando las campanas de nuevo han echado a vuelo su alegría, hemos saludado reverente la imagen del Redentor, y bajo el palio de luz de unos ojos hermosamente bellos, arrogantemente deslumbradores, hemos pasado al "Grop Catalunya", donde un espléndido refrigerio nos aguardaba, y donde con felicitaciones de sentidos afectos hemos brindado cordial y efusivamente por la prosperidad de la colonia suburense, y la felicidad inalterable de esta bella odalisca que baña su cabellera de flores en las azules ondas de mar de as Antillas.

Miguel J. RODRIGUEZ

Agosto 10 de 1926

ELIXIR ESTOMACAL

SAIZ DE CARLOS

(STOMALIX)

Es recetado por los médicos de las cinco partes del mundo porque tonifica, AYUDA A LAS DIGESTIONES y abre el apetito, curando las molestias del

ESTÓMAGO e INTESTINOS

Dolor de Estómago
Dispepsia
Acedías y Vómitos
Inapetencia
Flatulencias

Diarreas en Niños y Adultos que, a veces, alternan con Estreñimiento
Dilatación y Úlcera del Estómago
Disentería

OBRA COMO ANTISÉPTICO DEL APARATO DIGESTIVO curando las diarreas de los niños incluso en la época del destete y dentición.

Ensáyese una botella y se notará pronto que el enfermo come más, digiere mejor y se nutre, curándose de seguir con su uso.

Venta: FARMACIAS y DROGUERÍAS y SERRANO, 28 y 30, MADRID (España)

T. RAFECAS Y CA., Teniente Rey, 29. Habana. Unicos Representantes y Depositarios para Cuba.

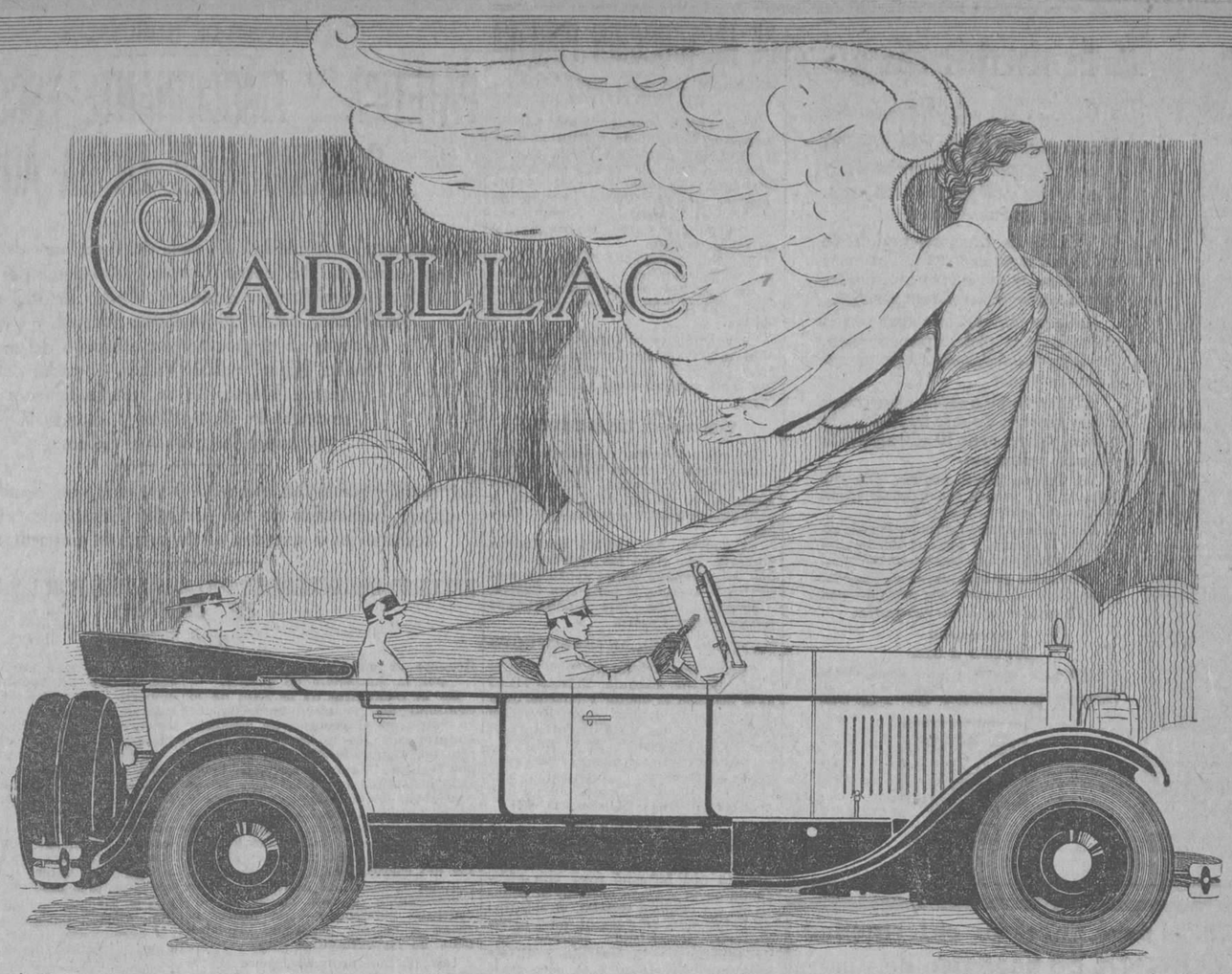

El CADILLAC es la feliz culminación de un cuarto de siglo de supremacía en el mundo del automovilismo

El Cadillac es proclamado en todas partes como la más alta expresión de adelanto en la fabricación de automóviles en aspecto en funcionamiento, en la gracia aristocrática de sus irreprochables líneas, y en la confianza y el orgullo que sienten sus propietarios por la seguridad de que en el Cadillac poseen lo mejor que ha creado el ingenio humano. Un paseo en un Cadillac le convencerá de que al eficiencia, confort y distinción sólo puede igualarla otro Cadillac. Pídanos una demostración o vea los lujosos modelos en nuestra exhibición

METROPOLITAN AUTO COMPANY

AVENIDA DE WASHINGTON 64 - HABANA

DEL REPARTO LAS CAÑAS

NUPCIALES

Días pasados celebroso en la Iglesia San Salvador del Cerro, la boda de la gentil señorita Julia Jimenez Aguilar y el esitimado joven Salvador L. Jorge.

Ofició en la ceremonia el celoso Párroco, Padre Viera, que bendijo la unión de estos jóvenes ante artístico altar.

La iglesia profusamente iluminada, ofrecía un bello aspecto.

Enviamos nuestra felicitación a los desposados, deseándoles venturas en su nuevo estado.

FELIZ OPERACION

En fecha reciente ha sido operada de apendicitis en la Policlínica Nacional "La Bondad" la espiritual señorita Fidelina Formoso.

Su estado es completamente satisfactorio.

UNA REUNION

Tuvo efecto recientemente en la morada de la elegante y bella señorita Angelita Fernández.

Se bailó hasta altas horas de la noche.

Pudimos anotar entre la concurrencia a las Sras. Felicia Fernández de Pereira y su linda sobrina Angelita; Carmen Acosta.

Señoritas: En primer término, la agraciada y simpatiquísima Angelita Fernández en cuyo honor celebrábase la fiesta; Juanita Dominguez; Hortensia Villamil; María García; Carmen López; María Sueiras; Amparo Vardela; Josefina Vardela; Margarita Salgado; Celsa López Huerta; la monísima Amparito Alonso, siempre tan celbrada; María Josefa Tarafa; Teresita Fernández; Josefa Cascudo; Dolores Gallego; la hermosa trigueña Dolores Rodrigo; Teodora Valdés; Juanita Padrón; Antonia y Rosita González; Esperanza y Graciela Portilla, dos hermanas encantadoras.

Sirviose un exquisito "buffet".

MANUEL RABANAL

Este apreciable joven, hijo del opulento industrial del mismo nombre ha sido operado de apendicitis por el experto cirujano Dr. Pagés en la casa de salud "La Purísima Concepción".

Nuestros votos por su restablecimiento.

E. M.

-FRESCO-SUAVE-

NEVADA—SARRÁ

60 cts.

Á DAMAS-LAS-ENCANTA.

Á HOMBRES-IDEAL-AFEITADO.

BUENAS FARMACIAS

TROFEOS SPORTIVOS

Ahora que se efectúan varias justas sportivas, precisa escoger con gusto y poco costo, los trofeos que conmemoren la victoria.

Tenemos una gran variedad de Copas para Premios, en diversidad de tamaños, formas y precios. Todas muy nuevas, bellísimas. No dejen de verlas.

VENECIA

ENRIQUE FERNANDEZ LLAMAZARES

OBISPO, 96. TELEFONO A-2541.

LA GOMA DE LA "SABROSURA"

la Balloon

ES MENOS DURA Y DURA MAS

GOODRICH SILVERTOWNS

ha creado su obra maestra, hasta el día, con la goma BALLOON.

Y yo te aseguro que no se sabe lo que es una goma BALLOON hasta que no se camina sobre la Goodrich Silvertowns Balloon.

No te aconsejo que las pruebes sino que las uses siempre.

Betin

"MULTIPLE" APDO. 1241

Goodrich Silvertowns GOMAS CAMARAS

DISTRIBUIDORES: HENDERSON-AGUIRRE CO., S. A. ZANJA 66½

M.E.C.D. 2016

A la mujer de 30

O . . . de mayor edad

Heaquí un MÉTODO NUEVO y sencillo para preservar bello el cutis. Los defectos desaparecen.¡ En dos semanas!

MILES de hermosas mujeres lo han seguido durante diez o más años; es su ayuda eficaz e indispensable para *corregir, hermosear, proteger.*

Artistas famosas lo alaban; especialistas de la piel lo recomiendan. *En la actualidad, toda mujer encantadora sabe que:*

El cutis límpido es *tan* importante. Y hoy mujeres de más de 30 años lo tienen, y parecen de 10 a 20 años más jóvenes; realmente.

Los defectos pueden abolirse. ¡En sólo dos semanas! Pronto, seguro; puede adquirirse ese cutis suave y adorable.

Lea Ud. la columna izquierda. En ella explicamos la manera, y adquiera Ud. un tarro de Crema Milkweed de Ingram, sin tardanza.

Satisfacción garantizada; *en dos semanas. No lo olvide. Solamente una crema necesita.*

De venta en las boticas y droguerías

Representantes:
ESPINO & CIA
ZULUETA 36½ Teléfonos A-3897 Y M-8599. Habana

Crema Milkweed De Ingram

Cuatro Sencillas Reglas

Para Hermosear la Piel

Por
FRED INGRAM Jr., Ph. C.
(B. Sc.)

I. De 16 a 30 años, hay que dormir de 7½ a 8 horas cuando menos cuatro noches de cada siete. De los 30 a los 50, 6½ a 7 horas es suficiente. Si anhela Ud. permanecer bella después de los 30, duerma Ud. lo necesario. *Y debe Ud. comer* todos los días legumbres y frutas frescas.

II. Para los brazos, cuello, hombros y manos—lávese Ud. cuando menos una vez al día con agua tibia y cualquier buen jabón (el **Jabón de Crema Milkweed Ingram es excelente**). *Entonces,* use Ud. **Crema Milkweed de Ingram** en las manos, brazos, hombros y cuello, en la noche, antes de acostarse. Póngase unos guantes usados en las manos. Sus amigas notarán la diferencia con sólo este simple tratamiento.

III. Para la cara, use Ud. la crema exclusivamente dos semanas; escriba Ud. la fecha en la etiqueta, para que pueda Ud. juzgar los resultados. Note Ud. otra crema mientras use la nuestra. Lave su cara con agua tibia y **con Jabón de Crema Milkweed de Ingram.**

IV. Contestaremos con gusto todas las consultas que se nos hagan; deseamos ayudar a toda mujer que no haya logrado éxito en sus experimentos para hermosear su cutis; particularmente aquellas que desean preservar su belleza por tiempo indefinido. *Escríbame a mí personalmente.*

En cada tarro de Crema Milkweed de Ingram va un librito que contiene valiosos consejos sobre la belleza.

¡¡¡SEÑOR!!! si para curar su enfermedad de la ORINA no hace uso de

SALES KOCH

comete una torpeza grandísima

Con las SALES KOCH conseguirá seguramente hacer desaparecer esa antigua enfermedad secreta que no ha podido vencer.

Y SIN SONDAJES NI OPERACIONES Y SIN MOLESTIAS, CONSEGUIRA con las SALES KOCH la dilatación de sus ESTRECHECES, haciendo que pueda emitir la orina con facilidad, sin molestias y sin esa lentitud desesperante.

CONSEGUIRA con las SALES KOCH que las MOLESTIAS y DOLORES al orinar desaparezcan, calmando al momento esas punzadas, esos escozores o dolores, que al empezar a orinar, durante la micción o al fin de ella a usted tanto le hacen padecer.

CONSEGUIRA con las SALES KOCH que los CALCULOS y ARENILLAS sean disueltos, haciendo su expulsión insensible y modificando la propensión de su orina a esas nuevas formaciones calculosas.

CONSEGUIRA con las SALES KOCH, que su catarro a la vejiga sea curado, haciendo que su orina quede limpia de los pozos blancos, rojizos, purulentos o de sangre, que a usted tanto le preocupan.

Las SALES KOCH no tienen rival por su acción rápida y segura para curar todos los padecimientos CONGESTIVOS O INFECCIOSOS del aparato urinario, por su acción desinfectante en medio alcalino enérgico.

Las SALES KOCH sustituyen con ventaja a las aguas minerales de indicación al aparato urinario.

Si desea más explicaciones, pida a la CLINICA MATEOS, ARENAL 1, MADRID (ESPAÑA) el método explicativo infalible. LAS SALES KOCH están a la venta en la Habana, en la farmacia Taquechel, Obispo 37 y Droguería Sarrá.

SUSCRIBASE AL "DIARIO DE LA MARINA"

DE INSTRUCCION PUBLICA

REUNION DE LOS DIRECTORES DE INSTITUTOS

Ayer tarde, acompañados por el Inspector General de Institutos doctor Leandro González Vélez, concurrieron al despacho oficial del doctor Fernández Mascaró los señores Directores de Institutos, asistiendo también el Teniente del Ejército señor Fernández Abreu, Instructor del de Pinar del Río.

El señor Fernández Mascaró, previamente, examinó el modelo de informe para las señoritas alumnas de Institutos al que impartió su aprobación.

La reunión versó sobre la instrucción militar a los futuros Bachilleres, que será implantada en todos los Institutos al comenzar el nuevo curso.

VISITA DE DESPEDIDA

El señor Secretario General de la Universidad Nacional doctor Manuel de Castro Targarona, acudió ayer mañana, en visita de despedida, a saludar al doctor Fernández Mascaró.

El doctor de Castro Targarona embarca hoy para los Estados Unidos, acompañado de su gentil primogénita la doctora Esperancita Castro.

Deseamos feliz viaje al caballeroso amigo doctor Castro.

DATOS PARA EL ANTEPROYECTO

El Director del Instituto de Santa Clara doctor Joaquín Tristá, visitó ayer mañana al doctor Pichardo, Jefe de la Sección de Instrución Superior entregándole los datos referentes al Centro que dirige para el anteproyecto de Presupuesto que actualmente se confecciona.

NOTAS DEL CURSILLO DE BUENAVISTA

E Dr. Juan Fonseca, diligente y celoso Secretario del Cursillo de Buenavista nos informó ayer que efectuada en la semana anterior la prueba de un examen parcial, el resultado había sido, en general, muy satisfactorio, permitiendo esperar fundadamente que la segunda y última será mucho más alto el porcentaje de "suficientes".

Una nota, singularmente grata y edificante, que nos suministra un alumno del propio Cursillo, la ha ofrecido el veterano educador y notable Maestro doctor Garmendía, duplicando el tiempo de su labor y ampliando sus clases con una más, verdadera preparatoria, para los alumnos de Gramática.

El Cursillo de Buenavista, según todos los informes, se mantiene en franco éxito al fin que le está asignado.

LA EXCURSION DE HOY

Un grupo de Maestros públicos de la Habana se traslada hoy a Matanzas, en excursión profesional.

Sabedor de ello el señor Secretario dirigió al señor Gobernador y Alcalde de la yumurina ciudad el siguiente telegrama:

"Mañana domingo llegará a esa Ciudad una excursión de maestros de esta Capital, presidida por el señor Massana, Presidente de la Junta de Educación. Tendrá ésta carácter educativo y recreativo y le ruego preste su proverbial cooperación a la misma dándoles todas las facilidades posibles para el mejor éxito de la misión. Anticipándole las gracias. —(F.) **Mascaró".**

Rasgos como éste, tanto por su ejemplar expontaneidad como por la delicadeza afectuosa que proclaman, no necesitan comentarios.

CRONICA DE TRIBUNALES

PATETICA Y EMOCIONANTE ESCENA OCURRIO AYER EN LA AUDIENCIA

Al conocerse la resolución de la Sala de Vacaciones declarando con lugar el recurso d e "Habeas-Corpus" establecido por el doctor Miguel Angel Campos a favor de Pedro Maximiliano Milanés Leiva, quien fué puesto en libertad, y a quien se acusa en el proceso por asesinato del motorista Miguel Valdés Valdés, el padre del referido Milanés Leiva, profundamente emocionado, de rodillas y alzando la voz, daba las gracias al defensor

Interesante resolución sobre los abogados que tienen derecho a cobrar honorarios en los Juzgados Municipales cuando las reclamaciones excedan de la suma de trescientos pesos

RECURSO DE UN CONDENADO A MUERTE POR LA AUDIENCIA DE ORIENTE

EN EL SUPREMO

Recurso de un condenado a muerte por la Audiencia de Oriente

En la Secretaría de la Sala de lo Criminal del Tribunal Supremo se ha radicado el recurso de casación admitido de derecho en beneficio del reo José Quesada Castillo, conocido por Gonzalo Maura o Severino Quesada Castillo, contra el fallo de la Audiencia de Oriente, que lo condenó a la PENA DE MUERTE, como autor de un delito de parricidio con la agravante de reincidencia y aplicación de la regla primera del art. 129 del Código Penal, por cuanto al realizar Quesada el delito objeto de investigación en esta causa, se encontraba condenado por sentencia firme a cadena perpetua, la cual pena no ha extinguido aun.

Los hechos probados, base de la condena a muerte, son los siguientes:

"El procesado en esta causa José Quesada y Castillo, conocido por Gonzalo Maura y Severino Quesada y Castillo, que en sentencia de fecha 16 de diciembre de 1916, dictada en la causa 581 de ese año, de la radicación del Juzgado de Instrucción de Camagüey, había sido ejecutoriamente condenado como autor de un delito de disparo de arma de fuego contra determinada persona y otro de atentado a agente de la Autoridad, en un solo acto, y en la causa núm. 59 de 1907 del mismo Juzgado, en sentencia firme de dos de julio de 1907 por el delito de parricidio a la pena de CADENA PERPETUA, por haber dado muerte a su legítima esposa Concepción López, y, estando extinguiendo esta condena, con motivo del movimiento revolucionario de febrero del año 1917, se fugó de la Cárcel de Camagüey, donde se encontraba, por haber sido indebidamente puesto en libertad.

El procesado Quesada Castillo, ya fuera de la Cárcel de Camagüey, en el año 1924 se dirigió a la Colonia María, del Central Almeida, término municipal y Partido Judicial de Guantánamo, donde residía su hija legítima Trinidad Quesada López, quen, por tratarse de su padre y sabiendo que había quebrantado su condena, le brindó en su casa albergue y refugio, haciendo ambos una vida aislada para evitar que pudiera descubrirse que José Quesada Castillo trataba de evadir la acción de la Justicia; pero el procesado Quesada y Castillo al poco tiempo de vivir al lado de su hija Trinidad la comenzó a requerir de amores, negándose ésta y, ante tan reiteradas, firmes y persistentes negativas, el procesado José Quesada y Castillo violento y haciendo uso de un cuchillo que no ha sido ocupado, el día 2 de octubre de 1924 le causó varias heridas diseminadas en distintas regiones el cuerpo: vientre, brazos, antebrazos, región costal, pectoral, inguinal, precordial, labio superior, clavicular, lateral del cuello, glúteo y en las manos, interesando los pulmones y el pericardio y perforando varias asas intestinales, que le causaron la muerte horas después".

Señalamientos en el Supremo para mañana, lunes

No hay.

EN LA AUDIENCIA

Importante denuncia formulada por el Sr. Fernando Figueredo

Ha presentado el Dr. Mario Font en la Fiscalía de la Audiencia, a nombre del Sr. Fernando Figueredo, una denuncia contra Domingo Noguer, Avila, Félix Rousseau Mendive y Gerardo del Olmo Salvador, por los delitos de simulación de contrato y estafa.

Basa el Dr. Font la denuncia, en que dichos acusados componían la sociedad mercantil denominada "Rousseau, Olmo y Compañía", dedicada al giro de efectos eléctricos y a los dos meses de constituída la sociedad comparecieron ante un Notario y le reconocieron una deuda imaginaria al mismo socio comanditario Sr. Noguer por la suma de 27.000 pesos, el cual, puesto de acuerdo con los otros dos socios, embargó y remató el establecimiento hasta adjudicárselo, burlando con esa trama a varios de los legítimos acreedores del establecimiento, entre ellos al denunciante, que se considera perjudicado en la suma de 405 pesos.

La denuncia ha sido trasladada al Juez de Instrucción de la Sección Cuarta, para la formación de la correspondiente causa criminal.

Penas solicitadas por el Sr. Fiscal

El Fiscal de la Audiencia ha formulado escritos de conclusiones provisionales, interesando las penas que a continuación se expresan:

3 años, 8 meses y 1 día de presidio correccional, por robo con violencia en las personas, para Antonio Buzan.

1 año de prisión, por infracción del Código Electoral, para Justo Echevarría Serrano.

4 meses de arresto mayor y multa de 300 pesos, por infracción de la Ley de Drogas, para Juan Chong.

1 año y 1 día de prisión correccional, por lesiones graves, para cada uno de los procesados Francisco y Pedro Mena Vegas.

Y 4 meses y 1 día de arresto mayor, por estafa, para Gregorio Arocha Cepaz.

Sentencias

Se absuelve a Pedro Hernández Díaz, acusado de robo. Defendió el Dr. Ramón González Barrios.

A Juan Menéndez Pérez, acusado de estafa.

A Enrique Hermosa López, acusado de lesiones graves. Defendió el Dr. José Ramón Cruells.

Y a Manuel Gutiérrez Torre, acusado de hurto. Defendió el Dr. Aedo del Río.

tttttt

INFORMACIONES DEL ESTADO, LA PROVINCIA Y EL MUNICIPIO

De Obras Públicas

LAS SUBASTAS PENDIENTES DE CELEBRACION DE DISTINTAS OBRAS PARA ISLA DE PINOS

Diversos contratistas han interesado del Secretario de Obras Públicas, doctor Carlos Miguel de Céspedes, que en vez de sacar a subasta separadamente las construcciones que tiene ya aprobadas el Estado para realizar en Nueva Gerona, Isla de Pinos, consistentes en la fabricación de un Centro Escolar, construcción del edificio de la Aduana y un muelle, se saquen a subasta en un solo grupo, a fin de que el licitador que resulte adjudicatario, pueda hacer la total construcción, pues entienden los contratistas que esta medida puede beneficiar tanto a los intereses del Estado como a los de aquel que realice en difinitiva las obras, por cuanto el contrato que se verifique para llevar obreros, materiales, etc., a Isla de Pinos, al llevarse a cabo por mayor cantidad, les facilitará la obtención de mejores precios.

El doctor Céspedes ha prometido estudiar el problema, y en principio estima que debe acceder a lo solicitado; pero oirá previamente los informes de los Negociados de Construcciones Civiles y Ríos y Puertos, a que corresponden las construcciones proyectadas para resolver en definitiva.

EL PLAN DE CLASIFICACION DE OBRAS Y LA DISTRIBUCION DEL "FONDO ESPECIAL DE OBRAS PUBLICAS"

El Secretario de Obras Públicas, doctor Carlos Miguel de Céspedes, ha sometido a la sanción del honorable señor Presidente de la República, el informe general con relación al plan de clasificación de obras y distribución del "Fondo Especial de Obras Públicas", a base de aprobar un tanto por ciento para cada clasificación.

La distribución que se ha hecho es la asiguiente:

Para caminos	45%
Acueductos, Alcantarillado y Pavimentaciones	10%
Obras en la Capital	20%
Construcciones Escolares	5%
Hospitales y otros edificios del Estado	10%
Personal	3%
Imprevistos	7%

OFERTA DE TERRENOS RECHAZADA

Se ha contestado al señor Eligio Cantón que los terrenos que ofreció a la Secretaría de Obras Públicas, sitos junto al Cementerio de Colón, no pueden ser adquiridos, porque no tienen aplicación para dicho Departamento, ni este tiene consignación para esa clase de operaciones.

LA TITULACION CORRESPONDIENTE A LAS PROPIEDADES QUE COMPRENDE EL ACUEDUCTO DE LA CIUDAD DE LA HABANA

Cumpliendo órdenes del Secretario de Obras Públicas, doctor Carlos Miguel de Céspedes, se han obtenido por el Departamento Legal, las certificaciones correspondientes del Registro de la Propiedad, referentes a las propiedades de que consta el Acueducto de la Ciudad de la Habana, e igualmente se investigan los diversos censos que reconocen distintos inmuebles de esta Capital a favor de dicho Acueducto.

Se ha dispuesto que el Negociado de Bienes conserve la titulación de referencia, confeccionando el índice correspondiente de las propiedades.

AUTORIZACION PARA CONTINUAR OBRAS

Se ha autorizado la continuación de las obras que se venían realizando en el Reparto de Santa Catalina, de Bella Vista, en Marianao, por el señor Policarpo Otamendi, y las cuales se paralizaron pendientes de determinar cuál había sido la aprobación del Ayuntamiento de Marianao con relación a los ensanches proyectados en dicho Reparto.

REPARACION DEL MUELLE DEL ESTADO EN BARACOA

El representante Alliegro se ha interesado en conocer el estado de la reparación del muelle del Estado en Baracoa, y por el Departamento respectivo se le ha informado que el proyecto en cuestión se encuentra ya aprobado así como que se ha hecho la apropiación del crédito correspondiente, por lo que la sobras se ejecutarán con carácter inmediato.

NUEVA ALINEACION PARA LA AVENIDA DE BELGICA, (ANTES MONSERRATE)

Por la Secretaría de Obras Públicas se ha comunicado al Alcalde Municipal de la Habana, en relación con un escrito recibido en el Departamento referente a los inmuebles de la Avenida de Bélgica números 19, 21 y 23, la nueva alineación de esta Avenida y demás particulares que deberán observarse al concederse licencias.

GRAVAMEN A FAVOR DE LA UNIVERSIDAD NACIONAL

Por la Oficina de Ensanche y Embellecimiento de la Secretaría de Obras Públicas, se ha dado cuenta al Rector de la Universidad Nacional, por si el antecedente no constase en sus archivos, que de las certificaciones conocidas por el Departamento se observa que los inmuebles sitos en Monserrate números 11 y 13, reconocen a favor de la Universidad un gravamen de $3.000.00.

LICENCIAS DE FABRICACION INFORMADAS FAVORABLEMENTE POR LA SECRETARIA DE OBRAS PUBLICAS

Previo el informe de la Oficina de Ensanche y Embellecimiento de la Secretaría de Obras Públicas, se ha comunicado al señor Alcalde Municipal que pueden ser concedidas las siguientes licencias de fabricación, toda vez que no afecta nal plan general de ensanche de esta Capital:

Expedientes números: 46376, señor Gonzalo Fernández, Calle Pedro Pernas; 3646, señor Benito Bello, calle Avenida de Italia número 111; 794, señor Esteban Tomé Portela, calle Carballo esquina a Consejero Arango.

LA RECAUDACION DEL ACUEDUCTO DE ALBEAR

Recaudado por todos conceptos, de septiembre 14 de 1925 a agosto 14 de 1926		$2.043.333.57
Recaudado el día 14 por ATRASOS	$ 466.04	
Del Ejercicio CORRIENTE	1.003.00	
Total recaudado		1.469.04
Recaudado por DEPOSITOS DIVERSOS		352.50
FONDOS DISPONIBLES:		
En agosto 13		906.652.36
En agosto 14		908.121.40
FONDOS NO DISPONIBLES: (Por Depósitos Diversos):		
En agosto 13		40.841.66
En agosto 14		40.672.16

DE AGRICULTURA

PLAZO DE 15 DIAS A VARIAS COMPAÑIAS

Por resolución del Hon. Sr. Secretario de Agricultura, Comercio e Industria, de acuerdo con lo que preceptúa el Decreto núm. 1123 de 25 de octubre de 1909 se le ha concedido quince días de plazo para que remitan a la Dirección de Comercio e Industria, copia de las escrituras de constitución, estatutos y reglamentos, etc., a las Compañías Mercantiles de forma anónima siguientes:

Menocal y Cía., Compañía de Anuncios Harold Yale Rose, La Armantina, El Escudo, Compañía Territorial del Prado, Compañía Inmobiliaria y Mercantil, Compañía Cubana de Metales, Compañía Constructora Sánchez Govinl Compañía Azucarera Céspedes, Compañía de Películas Medalla, Compañía de Crédito Inmobiliario, Almacenes San Lino, La Casa Flor, Compañía White Frost, Compañía Agrícola Armonía, Compañía Cubana de Créditos,. Compañía Cubana L. E. Muyers, Compañía Territorial San Antonio, J. Suris y Compañía, Compañía Importadora N. V. Coraty, Compañía de Motores Straks, Corporación de las Indias Occidentales, Compañía de Elevadores Otis, Compañía Simonds de Cuba, Compañía Hispano Cubana de Crédito Hipotecario, Compañía de Conservas La Riojana, Asociación Médico Quirúrgico El Sagrado Corazón.

TOMA DE RAZON

En el Registro de Bancos, Empresas y Compañías de la Dirección de Comercio e Industria, se ha tomado razón de los documentos de constitución a las siguientes Compañías:

Compañía Cepillera Cubana, Compañía Licorera San Juan, Compañía Cinematográfica Cubana, Compañía Agrícola Cubana, Edtorial Schueer, Cuba Missouri Compañía Comercial, Compañía Azucarera Central Miranda.

LOS OBREROS PANADEROS Y EL CAMBIO DE HORARIO

Los obreros panaderos han informado que los industriales de ese giro enviaron una exposición al Sr Secretario de Agricultura, comunicándole que están de acuerdo con la petición formulada por dichos obreros, sobre el cambio de horario.

Sobre ese asunto la Dirección de Comercio hará una investigación para comprobar si la mayoría de los dueños de panaderías aceptan el cambio de horas para las faenas, en sus establecimientos; esto es, si están dispuestos a trabajar durante las horas del día, en lugar de hacerlo en las de la noche, para entonces proponer a la superioridad que se modifique el Reglamento de la Ley del Cierre, cambiando la calidad de industria continua, por "no continua". Una vez obtenida esta modificación se podrá autorizar el cambio de horario, que desde hace tiempo vienen gestionando los obreros panaderos.

LOS COSECHEROS DE TABACO DE PARTIDO

Una Comisión de la Asociación de Cosecheros de tabaco de Partido formada por los señores Antonio Sanjuán, presidente; Pedro Pereda, asesor, y José Fuentes, vocal, se entrevistó ayer con el Secretario de Agricultura, al que presentaron una exposición informándole la difícil situación que vienen atravesando, señalándoles algunos puntos, para subsanar ciertas dificultades, entre ellas la creación por el Gobierno de un Banco Agrícola que pueda hacerles préstamos a base de refacción; darles un año de plazo para hacer el cambio de las llantas a las carretas, arreglo de las carreteras de la provincia de la Habana, etc.

El Secretario ofreció a sus visitantes estudiar sus peticiones.

DE GOBERNACION

ACUERDOS MUNICIPALES SUSPENDIDOS

Por resolución presidencial, a propuesta del Secretario de Gobernación, han sido suspendidos los siguientes acuerdos municipales:

Del Ayuntamiento de Nueva Paz, suprimiento el 3 por ciento, de los presupuestos ordinarios para las becas.

Del Consejo Provincial de la Habana, donando cantidades para distintas sociedades de Instrucción y Recreo de la provincia.

Del Ayuntamiento de Yateras, para el pago de créditos adeudados del Presupuesto anterior.

JUGADORES DETENIDOS

El Supervisor Militar de Ranchuelo, ha comunicado a Gobernación, que han sido detenidos por jugar al prohibido los siguientes individuos: Pedro Sánchez, Juan Concepción, Morro Chapottin, Ruperto de Armas y Petronilo Chapottin.

REYERTA ENTRE MENORES

El Alcalde de Gibara da cuenta en que aquel término sostuvieron una reyerta los menores Eugenio Medina y Carlos Ramírez de 17 y 16 años, respectivamente, resultando el último herido menos grave a consecuencia de un disparo.

FUMADERO DE OPIO SORPRENDIDO

El Alcalde Municipal de San Nicolás, da cuenta que en el Central Gómez Mena, ubicado en aquella zona, fué sorprendido un fumadero de opio, por lo que hubo de proceder a la detención de más de seis asiáticos.

REYERTA A TIROS

El Supervisor Militar de San Cristóbal, comunica a Gobernación, que en aquel término sostuvieron una reyerta a tiros, el Secretario del Juzgado de Instrucción, Sr. Laureano Fernández y el Jefe Local de Sanidad, Dr. Pedro G. Oyarzum, resultando herido leve el segundo.

TERMINO LA HUELGA DE TORCEDORES DE CAIBARIEN

El Alcalde de Caibarién, da cuenta a Gobernación, que ayer terminó el movimiento de huelga que sostenían los torcedores contra la Fábrica de Francisco Faranch, habiéndose reanudado enseguida el trabajo.

ESCUELA PROFESIONAL DE PINTURA Y ESCULTURA SAN ALEJANDRO

SECRETARIA

Curso de 1926 a 1927

Desde el día 20 del actual al 20 de septiembre inclusive, de nueve a once de la mañana, estará abierta al público la matrícula en esta Secretaría, Dragones, número 62, bajos.

De la Escuela

La Escuela Profesional de Pintura y Escultura de San Alejandro tiene por objeto la enseñanza de estas Bellas Artes en todos sus grados.

La enseñanza de la Escuela comprenderá las siguientes asignaturas:

1.º—Elemental.— Dibujo y modelado de ornamentación y de objetos sencillos; dibujo y modelado del yeso elemental; principios de claro-oscuro; bajo-relieves.

2.º—Perspectiva artística.— Teórica y práctica del natural, e Historia del Arte.

3.º—Anatomía artística.— Comparada, humana y de animales.

4.º—Dibujo del yeso.— Antiguo y moderno; ropajes.

5.º—Dibujo natural.— Modelo vivo

6.º—Colorido.— Modelo vivo; Naturaleza muerta; composición. (Óleo, acuarela, pastel, etcétera).

7.º—Paisaje y Marina.— Paisaje rural y urbano; estudios del natural y desarrollo de los mismos en el taller; Naturaleza muerta; animales. (Oleo, acuarela, pastel, dibujo etcétera).

8.º—Escultura.— Modelo vivo y del yeso.

—9.º—Arte Decorativo.— Dibujo, colorido y modelado; estudio de modelos, de la fauna y de la flora en general, especialmente las indígenas.

Para las matrículas de las diversas asignaturas que se cursan en esta Escuela, se observarán las reglas que a continuación se expresan:

1.º—Es condición indispensable que el alumno haya obtenido la nota de Sobresaliente en la clase de Elemental, para que pueda matricularse en las asignaturas de Dibujo del Yeso, Dibujo natural, Colorido, Paisaje y Marina, Escultura y Arte Decorativo.

2.º—Los alumnos de Dibujo del Yeso, Dibujo natural, Colorido, Paisaje y Marina, Escultura y Arte Decorativo, estarán obligados a cursar las clases de Perspectiva Artística e Historia del Arte y Anatomía Artística, siempre que no hubiesen cursado estas asignaturas conjuntamente con la de Elemental, o la de Dibujo del Yeso, y obtenido en ellas la nota de Sobresaliente o de Aprovechado. La nota de Sobresaliente exime al alumno de la obligación de seguir cursando las asignaturas de Perspectiva Artística e Historia del Arte y de Anatomía Artística; pero no le impide seguir asistiendo a las mismas en calidad de oyente.

3.º—Los alumnos de Escultura están obligados a cursar simultaneamente con esta asignatura, la de Dibujo Natural.

En el caso de no haber obtenido previamente la nota de Sobresaliente o de Aprovechado en la clase de Dibujo del Yeso deberán cursar de nuevo esta última asignatura antes de matricularse en la de Dibujo Natural.

4.º—Para ingresar en las clases de Dibujo Natural, Colorido, Escultura y Arte Decorativo, los alumnos deberán previamente obtener la nota de Sobresaliente o de Aprovechado en Dibujo del Yeso.

A los alumnos de Paisaje y Marina y Arte Decorativo, les bastará haber aprobado la asignatura de Dibujo del Yeso.

5.º—Los alumnos de Colorido y Escultura podrán matricularse en Dibujo natural, aún habiendo obtenido nota de Sobresaliente en esta clase, durante todo el tiempo que cursen sus respectivas asignaturas.

6.º—La asignatura de Elemental se cursará un año; las de Perspectiva Artística e Historia del Arte, de Anatomía Artística y de Dibujo del Yeso, dos años; las de Dibujo Natural, Colorido, Paisaje y Marina, Escultura y Arte Decorativo, cuatro años.

En los cursos de la Escuela no pueden concederse

De los alumnos

Para ingresar como alumno de la Escuela se requiere:

1.º—Tener trece años cumplidos de edad, acreditándolos con el certificado del Registro Civil, o partida de bautismo.

2.º—Poseer los conocimientos de la Primera Enseñanza y acreditarlo debidamente.

3.º—Presentar instancia dirigida al director antes del día 20 de septiembre, solicitando la inscripción.

4.º—Satisfacer los derechos de la matrícula o matrículas que va a cursar.

5.º—Los que habiendo hechos estudios en Academias extranjeras oficiales deseen ingresar en esta Escuela, en cualquier otra asignatura que no sea la de Elemental, deberán presentar antes del día 20 de septiembre una instancia, dirigida al director, acompañándola de los títulos, certificaciones o diplomas que acrediten sus conocimientos.

El secretario, después de identificar a la pérsona que solicita la inscripción, pasará el expediente al director, quien a su vez lo presentará a informe a la Junta de Profesores en la tercera decena de septiembre.

De acuerdo con lo resuelto en la Junta de Profesores, el director denegará o aprobará la instancia, o determinará la asignatura en la cual puede matricularse el peticionario.

De las matrículas

El estudio de la asignatura de Elemental será gratis.

El importe de los derechos de matrícula para cada una de las otras asignaturas comprendidas en el Plan de Estudios de esta Escuela, será de dos pesos cincuenta centavos ($2.50 moneda oficial.

Cada inscripción de matrícula sólo da derecho a la asistencia para la cual haya sido expedida.

Desde el momento de quedar inscripto en la matrícula, el alumno estará sujeto a la disciplina académica dentro y fuera del establecimiento.

A todo alumno que en la clase de Elemental no hubiese obtenido la nota de Sobresaliente, le será forzoso matricularse de nuevo en esta misma asignatura por un año más como máximum.

Sin la nota de Sobresaliente en esta asignatura no podrá matricularse en las otras, exceptuando las de Perspectiva e Historia del Arte y Anatomía Artística, que podrán cursarse conjuntamente con la de Elemental.

La asistencia a las clases será obligatoria, y los alumnos tienen el deber de asistir puntualmente y conducirse con aplicación y compostura.

Si dejaren de concurrir regularmente sin causa justificada, podrá el profesor excluirlos de los exámenes, o proponer al director la pérdida del curso.

Los alumnos no podrán asistir a otras clases que aquéllas para las cuales estén debidamente matriculados, salvo las excepciones previstas en el inciso 2.º del artículo 3.º, Capítulo I de este Reglamento.

Lo que de orden del señor director se publica para general conocimiento.

Habana, 13 de agosto de 1926.

Federico Subroca, Secretario.

NOTICIAS DE SANIDAD

COBRARAN A FINES DE MES SUS SOBRESUELDOS LOS OBREROS DE LA SECRETARIA DE SANIDAD

La actuación del jefe local interino de Camagüey, respaldada por Sanidad. — Queja contra dos jueces. — Una contra el de Instrucción Primera de la Habana por haber dejado en libertad al falso médico alemán, Rossemberg

El Secretario de Sanidad y Beneficencia, remitió ayer al Secretario de Hacienda, los antecedentes que con fecha doce de julio próximo pasado solicitó dicha secretaría para el pago del sobre-sueldo del primero de junio al 15 de septiembre de 1921, a los obreros del Departamento.

En la relación el doctor Fernández expone que asciende a la cantidad de ciento treinta y seis mil seiscientos treinta pesos con cuarenta y un centavos ($136,630.41), el total de lo que se les adeuda a los obreros de la Secretaría de Sanidad.

Se espera que para fines del presente mes o principios del entrante, se les abonará a los obreros de la Secretaría de Sanidad los sobre sueldos que se les adeuda desde el año mil novecientos ventiuno.

RESPALDADO POR LA SECRETARIA DE SANIDAD, EL DOCTOR PLAZAOLA

Con motivo de una denuncia que aparece formulada por los expendedores de leche de vaca del término municipal de Camagüey contra la actuación del doctor Fernando de Plazaola, Jefe Local interino, el Secretario de Sanidad, declaró ayer que la Secretaría respaldaría, en todos los momentos, al funcionario que tenía al frente de la jefatura de la ciudad de Camagüey.

Añadió el doctor Fernández que la actuación del doctor Plazaola era eficiente y beneficiosa para la salud pública y que hasta el presente todas las disposiciones dictadas habían sido solamente con el fin de que se cumpliesen estrictamente las Ordenanzas Sanitarias.

El doctor Plazaola ha remitido al Secretario de Sanidad un informe de su primera actuación en la ciudad de Camagüey, en el que le dice haber recorrido todo el distrito, en unión del Supervisor Provincial y del doctor Vesa, médico auxiliar de la Jefatura Local, habiendo concedido un plazo a los propietarios de los cafés, fondas, restaurants, etc., para que realicen en los mismo sdeterminadas obras y que en caso de que no las realizaran, procedería a la clausura de lo sestablecimiento.

LOS INGRESOS POR CONCEPTO DE MATANZA DE RESES

La Secretaría de Sanidad y Beneficencia se ha dirigido a la de Gobernación, solicitando se autorice al doctor Vicente E. Amer, nombrado a las órdenes del Teniente Coronel Médico, doctor César Muxó, Supervisor de Drogas y Alimentos, para que conozca detalladamente los ingresos y egresos que por concepto de matanza de reses tienen todos los municipios de la República.

Desea saber el Secretario de Sanidad si por tal concepto los municipios pueden llevar a cabo reparaciones en los mataderos o construirlos modernos, como indican las Ordenanzas Sanitarias, pues la mayoría de los Ayuntamientos alegan no poder lleva a cabo esas obras por falta de dinero.

CONTRA EL JUEZ DE INSTRUCCION DE LA SECCION PRIMERA

En la Secretaría de Sanidad se viene estudiando la forma de proceder contra el doctor José María Carballido y Chao, Juez de Instrucción de la Sección Primera por prevaricación, al dejar en libertad, sin señalarle tan siquiera fianza, al alemán Alexander Rossemberg y Ritterman, de 51 años de edad y vecino del primer piso de la casa calle Habana número 61, al que sorprendió en la tarde de antier el Teniente Coronel César Muxó, Supervisor de Drogas y Alimentos del epartamento, en unión del Teniente Jefe de la Sección de Expertos, señor Miguel Calvo, por ejercer ilegalmente la profesión de médico.

Se tiene entendido en la Secretaría de Sanidad que el doctor Carballido Chao, ha prevaricado.

QUEJA CONTRA UN JUEZ CORRECCIONAL

El doctor Francisco María Fernández se ha dirigido al Secretario de Justicia, quejándose de que el Juez Correccional de Caibarién, había absuelto a un curandero, contra el cual hizo graves acusaciones el Jefe Loca lde Sanidad y la Policía del Término.

DESTRUCCION DE PRODUCTOS HEROICOS

Ayer por la mañana, en el patio del edificio que ocupa la Secretaría de Sanidad, se procedió a la destrucción, por medio del fuego, de varias cantidades de productos narcóticos remitidos por los distintos juzgados de instrucción de esta capital, ocupados en distintas causas instruídas en los mismos.

Dentro de la partida de los productos a destruir, había dos cajas de Jarabe Pectoral "Toraxine", medicamento hecho a base de opio y cocaína, ocupadas a bordo del vapor "Montevideo" por carecer de previa autorización sanitaria para su despacho. Estas cajas no fueron destruídas, siendo probable su remisión a los hospitales.

Presenciaron la destrucción de las drogas y medicamentos, los doctores José A. López del Valle, Jefe Local de la Habana; César Muxó, Supervisor de Drogas; Jiménez Ansley, Inspector de Farmacia y José Carbonell, Jefe de Inspectores Médicos.

PLANO RECHAZADO

El acuerdo de la Junta Nacional de Sanidad rechazando los planos presentados por la United Fruit Company para la construcción de un matadero en el pueblo de Banes, fué aprobado yare por el Secretario del Ramo, doctor Francisco María Fernández.

ESTACION TERMINAL

EL SEÑOR CARLOS BERTOT SOMETERA A LOS JEFES DEL PARTIDO LIBERAL SU PROBLEMA CON EL SEÑOR RAMIREZ LEON

El nuevo jefe militar de Oriente. — El Secretario de la Junta Electoral de Las Villas. — Los restos de la señora Rodríguez, trasladados a Colón. — El Definidor de los Carmelitas. — Las iestas de la Tutelar de Guanabacoa. — Los miembros de la sociedad "Vivero y su Comerca". — El administrador de la Sucursal del Banco del Canadá en la Lonja. — El Gobernador de Matanzas. — Nuevo Juez de Manzanillo

SENSIBLE FALLECIMIENTO

Ayer, en el tren de la tarde, salió para Cienfuegos, el señor Diego López, allí llamado por el fallecimiento de la señora Ana Ramírez Viuda de Alvarez, madre del señor Elio Alvarez, Alcalde Municipal de Rodas, a quien enviamos la expresión de nuestra condolencia por tan sensible pérdida.

EL SECRETARIO DE LA JUNTA ELECTORAL DE LAS VILLAS

En el tren de la tarde, regresó ayer a Santa Clara, el doctor Salvador García Ramos, Secretario de la Junta Provincial Electoral de las Villas.

LAS FIESTAS DE LA TUTELAR EN GUANABACOA

El servicio de trenes extraordinarios entre la Terminal y Guanabacoa, que funcionará hoy, domingo, 15 del actual, con motivo de las fiestas de la Tutelar, dará comienzo a las 4 y 5 de la tarde y quedará terminado a las 11 y 35 de la noche.

Los trenes saldrán cada media hora.

LOS MIEMBROS DE VIVERO Y SU COMARCA

Los miembros de la asociación regional "Vivero y su comarca", han pedido a la empresa de la "Havana Terminal", para hoy, domingo, a las 11 de la mañana, un tren extraordinario en el cual se trasladarán a San Francisco de Paula, y regresarán, por la tarde, a esta capital, los concurrentes a un almuerzo que allí ofrecerá la sociedad mencionada.

LOS RESTOS DE LA SRA. RODRIGUEZ TRASLADADOS A COLON

Ayer, fué trasladado a Colón, el cadáver de la señora Esperanza Martínez de Rodríguez, con el objeto de darle sepultura en el cementerio de aquella Villa.

Familiares y amigos de la extinta señora, tomaron pasaje acompañando el cadáver.

ACOMETIDO POR UN TORO

Ayer, en el "Expreso Limitado", fué traído a la Habana, para ser asistido en la Quinta de Salud de la Asociación Canaria, un individuo nombrado Manuel Cubas, que en la finca "Tamarindo", fué acometido por un toro que le produjo múltiples lesiones.

LA SRA. MENDEZ PEÑATE

Salió ayer para Camajuaní, agregado al tren regular de viajeros, el coche salón "Presidente", propiedad de los F. C. U. con el objeto de traer a la Habana, a la señora Méndez Peñate, familiar muy allegado del Gobernador de las Villas, que se encuentra delicada de salud.

EL DEFINIDOR DE LOS CARMELITAS

Llegó ayer a la Habana, procedente de Santiago de Cuba, el sacerdote Lucas de San Jorge, Definidor General de la Comunidad de Carmelitas, que seguirá viaje a Roma.

Lo recibió en la Estación, el Pbro. Vicente, Prior de esa Comunidad.

TREN A GUANE

Salieron en este tren:

El señor Ramón Cepa, que fué a Guane.

A Pinar del Río: M. Noya Calderón y familiares; Antonio González.

A Mantua: Pablo Pérez.

A San Cristóbal: José M. Rodríguez e Isidoro Ruiz.

A Pinar del Río: el doctor José Luis Muñiz.

TREN A CAIBARIEN

En este tren salieron ayer:

El señor Jorge Larrieu y su esposa que fueron a Cárdenas.

A Varadero: doctor Luis Soto y familiares.

A Palmira: Jacinto Portela, Alcalde Municipal de ese Término y familiares.

A Matanzas: el capitán Isidro Cordovés; los Representantes Lombard y Finales; J. Fontoba.

Al central "Adela": Manuel Fernández.

A Cárdenas: Ignacio Esquirol.

A Sagua: Laureano A. Guerra y familiares.

A Santo Domingo, Generoso Cueto.

A Matanzas: Miguel García y Gabriel Mardone.

En libertad Pedro Maximiliano Milanés, supuesto cómplice de Carricarte en el asesinato del motorista Miguel Valdés

Ayer, en la Sala de Vacaciones de la Audiencia se celebró la vista de la petición de Habeas-Corpus presentada por el doctor Miguel Angel Campos, representante a la Cámara, a favor de Pedro Maximiliano Milanés, procesado con exclusión de fianza, por asesinato, por el Juzgado de Instrucción de la Sección Cuarta, en la causa por el asesinato del motorista Miguel Valdés Valdés, en la loma de La Mulata, el día primero del actual mes.

La Sala, atendiendo la petición del referido letrado, dejó sin efecto el procesamiento de Milanés, que fué puesto inmediatamente en libertad.

NO PRESENTA MANCHAS DE SANGRE

El pantalón que llevaba puesto el procesado Teodoro Pedro Luis Carricarte y Salvá, acusado por Dolores Robledo, de haber asesinado a Valdés, y que fué remitido al Laboratorio Químico Legal, para su examen, por tener manchas, al parecer de sangre, no presenta, según informe del jefe del referido laboratorio, manchas de dicha clase.

DE ESTADO

INFORME SOBRE EL URUGUAY.

El Cónsul de Cuba en Montevideo, Uruguay, señor José A. Ballester, ha enviado a la Secretaría de Estado, un amplio informe relativo a la población, comercio exterior, rentas públicas, y presupuestos generales de aquela República en el año corriente. Según los datos comprendidos el Uruguay tiene actualmente una población de 1.678,000 habitantes. Su deuda pública en el año 1925, alcanzó la suma de 192.711,776 de pesos oro uruguayo.

El comercio exterior en el año 1925 alcanzó los valores oficiales y efectivos siguientes: por importación $72.438,663 y por exportación pesos 98.709,015 oro uruguayo.

Las rentas públicas durante el ejercicio de 1924 a 1925, ascendieron a $49.270,082 en igual moneda. Y los Presupuestos Generales de gastos votados por el Parlamento para el año corriente, fueron por 44 millones939,403 oro uruguayo.

SOBRE EL CULTIVO DE FRUTOS MENORES

El Cónsul de Cuba en Ponce, Puerto Rico, señor E. Domínguez Torres, ha enviado a la Secretaría de Estado, un informe sobre el aumento del cultivo de frutos menores.

UNIFICACION DEL BILLETE EN ITALIA

El Cónsul de Cuba en Génova, Italia, ha remitido a la Secretaría de Estado, un informe sobre la unificación de la emisión de billetes de bancos en Italia, decretada con fecha 6 de Mayo último.

Dicha unificación manda a retirar de la circulación los billetes de los Bancos de Nápoles y Cicilia, los que podrán presentarse para que sean sustituidos o hechos efectivos hasta el 31 de Diciembre de 1920.

SOBRE EL CULTIVO DEL TABACO.

En Cónsul de Cuba en Málaga, España, ha comunicado a la Secretaría de Estado, que en el periódico "La Unión Mercantil", que se publica en aquella ciudad, se trata de las autorizaciones concedidas por la Comisión Central para los ensayos del cultivo del tabaco en España, a distintos agricultores que se proponen realizar tales experimentos.

TREN EXPRESO LIMITADO DE SANTIAGO DE CUBA

En este tren llegaron ayer:

El Capitán Jacinto Llaca Argudín y familiares, procedentes de Santiago de Cuba.

De Ciego de Avila, la señora Daniela García Viuda de Alberti, José María Fernández.

De Holguín, doctor Gastón Ruiz Comesañas, Juez de Instrucción de aquel Partido.

De Ciego de Avila: la señorita Caridad Blanco.

De Holguín: Luis Masierrer.

Del central "Stewart": el Ingeniero J. D. Compain.

De Camagüey: el Senador Rosendo Collazo y su hijo Aurelio; Jorge Piña, estudiante de Derecho, que viene a reanudar sus estudios.

De Camagüey; Carlos Zayas Bazán.

De Santiago de Cuba: Arturo Novo, del Departamento de Comunicaciones; Porfirio Valdés.

De Ciego de Avila: Manuel Canto y familiares.

De Camagüey: el doctor López Trigo, José M. Barrera.

De Santa Clara: Joaquín González.

VIAJEROS QUE LLEGARON

El señor José Aguirre y familiares, procedentes de Cienfuegos.

De Sagua la Grande: la señora Regla Galbán Viuda de González; la señora Melida Agustí de Tinzer, Francisco Rovirosa, Ignacio Beguiristain, Amado Solís y Eugenio Lugona.

De Caibarién: el doctor Santana.

De Cienfuegos: Eduardo Serra y familiares, también con sus familiares, Agustín García.

TREN A SANTIAGO DE CUBA

Ayer salieron en este tren:

La señora Asunción Ibarra de Serich y sus familiares, que se dirigieron a Ciego de Avila.

A San Miguel de los Baños; los jóvenes Oscar y Genaro Suárez y Angel Naya; la señorita Mercedes Soler; Augusto Lezama, Oscar Hernández Lovio.

A Cienfuegos: Diego López.

A Sagua la Grande: José Junquera y sus familiares; Arturo Robau y su esposa.

A Santa Clara: Rogelio Barata, el doctor Miguel Angel Aguiar, con el objeto de asistir a la Asamblea Provincial de los Conservadores de Las Villas; el teniente Rodríguez y su esposa; José Barreiro.

A Guantánamo: Fernando Muñoz, la señora Noemí Valerni de Bussé.

Al central "Santa Amalia": el hacendado Laurentino García.

A Colón: Víctor de Armas, ex-Gobernador de Matanzas y su hija Esmeralda.

A Santiago de Cuba: C. M. Murphy, Jefe de Tráfico de la "Ford Motor Company".

A Camagüey: la señora Ana Fatjo Viuda de Barreto y sus familiares; José Méndez.

A Cárdenas: la señora Juana Sardiñas Viuda de Dueñas; Gabriel Fuster.

A Jovellanos: J. M. Querol, de la "Mudson Steamship Line", y su esposa.

A Matanzas: Manuel San Miguel.

A Jaruco: el teniente veterinario del Ejército, Miranda, con el objeto de inspeccionar el ganado de la Escuela de Cadetes.

EZEQUIEL CALERO

Ayer tarde, salió para Pinar del Río, el señor Ezequiel Calero, Administrador de la Zona Fiscal de Renta, de esta capital.

EL ADMOR. DE LA SUCURSAL DEL BANCO DE CANADA EN LA LONJA

Ayer, en el tren de la tarde, salió para Pinar del Río, con el objeto de pasar el día de hoy al lado de sus familiares allí residentes, el señor José Fernández, Administrador de la sucursal del Banco del Canadá en la Lonja del Comercio.

EL GOBERNADOR DE DE MATANZAS

Anoche, en el tren "Expreso Limitado", regresó a Matanzas, el doctor Juan Gronlier, Gobernador de dicha provincia.

EL SUPERVISOR DE COCHES DORMITORIOS

Salió anoche par aCamaguey, con el objeto de atender allí asuntos del servicio, el señor Ramón D. Pena, Supervisor de Coches Dormitorios del Ferrocarril de Cuba.

EL NUEVO JEFE MILITAR DE ORIENTE

Anoche, en el tren Expreso Limitado, salió para Santiago de Cuba, el coronel José González Valdés, que acaba de ser designado por el Estado Mayor, Jefe del Primer Distrito Militar de la República, que fué despedido en la Terminal por un grupo de oficiales.

EL NUEVO JUEZ CORRECCIONAL DE MANZANILLO

Salió anoche para Manzanilla, en el tren Expreso Limitado, el doctor Juan Expósito Catasús, que acaba de ser nombrado Juez Municipal y Correccional de aquel Término, cargo del que tomará posesión mañana, lunes.

EL SR. LUIS RAMIREZ

Acompañado de sus familiares, regresó anoche a Sancti Spíritus, el señor Luis Ramírez, conocido hombre de negocios de aquella localidad que se encuentra ya restablecido de la dolencia que lo retuvo en esta capital, sometido a tratamiento clínico.

Lo acompaña también el doctor Santiago Echemendía, Director del Hospital Civil de dicho lugar.

LOS PROBLEMAS POLITICOS EN ORIENTE

Ayer, en el tren de la tarde, llegó a esta capital, el señor Carlos Bertot, uno de los jefes del Partido Liberal en. Manzanillo, con el objeto de someter a la consideración de los Jefes del Partido, la cuestión planteada entre él y el señor Eladio Ramírez. Correligionarios y amigos acudieron a la Terminal para recibirlo.

EL SR. NICOLAS MENESES

Llegó ayer a esta capital, el colono Nicolás Meneses, a quien elementos liberales de Florida, se proponen llevar a la Alcaldía de ese Término.

LAS OBRAS DEL ROQUE

Anoche llegó a esta capital, procedente de Colón, el Ingeniero Luis F. Ramos, Jefe de las obras del canal de El Roque, que presentará mañana, lunes, al señor Secretario de Obras Públicas, los planos y proyectos para la continuación de las mencionadas obras.

TREN A PINAR DEL RIO

Salieron anoche en este tren: el doctor Rogelio Regalado; el señor Clemente Mesa; el teniente Cruz Osés, que se dirigieron a Pinar del Río; la señora Solas, que se dirigió a Artemisa; la señora Estela Hernández, a Guira de Melena.

TREN DE SANTIAGO DE CUBA

Ayer tarde lelgaron en este tren:

La señora Ana María González de Díaz de Villegas y el señor Rafael Díaz de Villelgas, procedentes de Sancti Spíritus.

De Santa Clara: el ingeniero Marcial Lacorte, al servicio del Gobierno Provincial de Las Villas.

De Najasa: Mariano Rojas.

De Colón: Horacio Wiltz; el doctor Oscar Hernández y sus familiares; Manuel Vega y sus familiares.

De Carlos Rojas: el docto Fernández Cossio, Juez de Instrucción de aquel Partido.

De Camaguey: el teniente Barreiro, del Ejército Nacional.

Regresaron del balneario de San Miguel: la señora María Obrador y sus hijas; el señor J. G. Ríos y sus familiares, y, también con sus familiares, el señor Octavio Arocha.

EL EXPRESO LIMITADO A SANTIAGO DE CUBA

Salieron anoche en este tren:

El Ingeniero Frank Monson Aguirre, al servicio de la Compañía Cubana de Electricidad, que se dirigió a Santiago de Cuba.

A Camaguey: Mr. Hamebers y Mr. Harris, de la General Sugar Company; la señorita María Luisa Higuet; el doctor Angel Rodríguez; la señorita Esteher Rodríguez.

A Sanctit Spíritus: el doctor Manuel Orizondo, candidato a Representante por Las Villas.

A Ciego de Avila: Eduardo Carret.

También a Sanctit Spíritus: la señora Irene Zuzzi viuda de Tormés y el señor José Tormés

ANUNCIOS CLASIFICADOS

ULTIMA HORA

ANUNCIOS CLASIFICADOS DEL "DIARIO DE LA MARINA"

LISTA DE LAS AGENCIAS DE LOS ANUNCIOS CLASIFICADOS

DE LOS MUELLES A GALIANO

Nº 1.—Obispo y Cuba, Vidriera de tabacos.
Nº 2.—Oficios 32, Vidriera de Tabacos.
Nº 3.—Zulueta y Misión, "Hotel París", Vidriera de Tabacos.
Nº 28.—Obispo y Compostela, "La Popular", Vidriera de Billetes.
Nº 10.—Mercado de Colón 25, "El Gallo".
Nº 9.—Consulado y Animas, Farmacia "Santa Amalia".
Nº 8.—Galiano 11, Panadería "La Flor de Galiano".
Nº 7.—Neptuno y Aguila, Almacén de Víveres "El Aguila".
Nº 6.—Galiano y San Rafael, Almacenes "El Encanto".
Nº 5.—Galiano y Zanza, Café "El Imperial", Vidriera de Tabacos.
Nº 35.—Salud y Lealtad, Farmacia del doctor Luis M. de Lacosa.
Nº 4.—Monte y Amistád, Café "Marte y Belona", Vidriera de Tabacos.
Nº 51.—Oficios 50. Hotel "El Oriente".

DE GALIANO A BELASCOAIN

Nº 15.—San Rafael y Campanario, Café "Las Delicias", Vidriera de Tabacos.
Nº 37.—San Lázaro y Campanario, bodega "La Palma".
Nº 16.—San Lázaro y Belascoaín, Café "Manhattan", Vidriera de Tabacos.
Nº 15.—Neptuno y Belascoaín, "El Gato Blanco", Billetes.
Nº 13.—Belascoaín 118, Víveres Finos "La Villa de Novelgas".
Nº 14.—Reina y Chávez, Café "El Mundo", Vidriera de Tabacos.
Nº 34.—Vives y Figuras, Bodega "El Globo".
Nº 32.—Florida y Esperanza, Bodega "El Almacén de Florida"

DE BELASCOAIN A INFANTA

Nº. 17.—Aramburo 36, Barbería de Guillermo Valdés.
Nº 19.—Infanta y San Rafael, Café "Moderno", Vidriera de Tabacos.
Nº 20.—Infanta y Carlos III, Café "Las Avenidas", Vidriera de Tabacos.
Nº 26.—San Lázaro 385, Café "El Escorial."
Nº 11.—Monte y Arroyo, "La Sorpresa", Vidriera de Tabacos.
Nº 21.—Monte e Infanta, Café "La Esquina de Tejas", Vidriera de Tabacos.
Nº 52.—Carlos III número 50, "El Paseo" Café.

VEDADO

Nº 25.—San Lázaro y N., Víveres Finos "El Cisne".
Nº 27.—Calzada y Paseo, Víveres Finos, "La Luna".
Nº 30.—Línea 155, entre 18 y 20, Café "Imperial".
Nº 41.—23 y J, Jardín "El Crisantemo".
Nº 42.—11 y K, Bodea "La Flor de Oriente".
Nº 36.—23 y 12, Café "El Chalet", Vidriera de Tabacos.

JESUS DEL MONTE, VIBORA Y LUYANO

Nº 33.—Diez de Octubre 147 (Puente de Agua Dulce) Café "La Parra", Vidriera de Tabacos.
Nº 43.—Agua Dulce 10, Taller de Carrocería de Francisco Venta.
Nº 22.—San Francisco y Buena Ventura, Bodega.
Nº 48.—Porvenir y Milagros, Bodega "La Deportiva".
Nº 23.—Avenida de Acosta y Luz Caballero, bodega "La Ofelia".
Nº 49.—Concepción y Avenida de Acosta, Ferretería "La Verdad".
Nº 29.—Diez de Octubre y San Mariano, Bodega "La Maravilla".
Nº 31.—Diez de Octubre, 614, Farmacia "San Ramón".
Nº 47.—Luyanó y Concha, Café "Luyanó Moderno".

ARROYO APOLO Y SANTA AMALIA

Nº 46.—Calzada de Arroyo Apolo, 20, Víveres "La Palma".
Nº 45.—Diez de Octubre 763, Tienda Mixta (Reparto Santa Amalia).

CERRO

Nº 50.—Calzada del Cerro y Domínguez, Víveres "El Almacén"
Nº 24.—Cerro 575, Juan Seijas.

MARIANAO

Nº 44.—Real 53, Panadería "La Moderna".

JACOMINO

Nº 40.—Beltrán y Vista Hermosa, Correos, Pedro Muñis.

INDICE POR SECCIONES DE ANUNCIOS CLASIFICADOS

	Sección.
ALQUILERES DE CASAS	1
ALQUILERES DEPTS.	2
ALQUILERES HABITS.	3
ANIMALES	4
AUTOMOVILES	5
BONOS Y CREDITOS	o
COMPRA-VENTA DE OBJETOS	7
DINERO E HIPOTECAS	8
ENSEÑANZAS	9
EMPLEOS-Demandas	10
EMPLEOS-Ofertas	11
ESTABLECIMIENTOS	12
FINCAS RUSTICAS	13
FINCAS URBANAS	14
HOSPEDAJES	15
INSTRUMENTOS DE MUSICA	16
MAQUINARIA	17
MUEBLES Y PRENDAS	18
PARA EL HOGAR	19
PARA LAS DAMAS	20
PERDIDAS	21
SIRVIENTES-Demandas	22
SIRVIENTES-Ofertas	23
SOLARES YERMOS	24
SOLICITUDES. Varias	25
VARIOS. Agencias de colocaciones, etc.	26

1. ALQUILERES CASAS

Habana

SE ALQUILAN

Espléndidos bajos de Aguiar 118, entre Teniente Rey y Muralla, propios para almacén. Llave en los altos. Informan: en Avenida República 386, altos. U-4824.
U. H. 36340 21 agt.

SUBIRANA Y PEÑALVER

Se alquilan bajos y altos con sala, comedor, tres cuartos, baño intercalado completo, calentador, cuarto de criados, servicio y cocina. Las llaves en el puesto de frutas. Precio: 60 pesos.

PEÑALVER Y SUBIRANA

Se alquilan bajos y altos con sala, dos grandes cuartos, baño completo y cocina. La llave en el puesto de frutas. Precio: 40 pesos.
U. H. 35638 15 agt.

O'REILLY 82, ESQUINA A VILLEGAS

Se alquila el segundo piso, acabado de fabricar. La llave en los bajos. Informan Teléfono I-6015 U H 36335 14 ag

SE alquila el primer piso de San Miguel 38 1|2, para un matrimonio de gusto. Sala, comedor, dos habitaciones, baño intercalado y demás comodidades. Precio 75 pesos. La llave en los bajos. Informan en el U-2795. U H 36333 14 ag.

ALQUILO frescos, cómodos altos, sin estrenar, Monte 49, frente al Campo Marte, para verse a todas horas. Informan en los bajos.
U H 36427 15 ag.

ALQUILO altos modernos, muy frescos y mucha agua. Sala, saleta, tres cuartos baño intercalado, cocina gas. Escobar 177 Teléfono M-3546. U H 36644 14 ag.

SE alquila Aguila 95 segundo piso, sin estrenar. Sala, recibidor, cuatro habitaciones, baño intercalado, demás servicios completos para familia de gusto y la planta baja para gran comercio. Informan: Egido 9 (Saturno). Teléfono A-6455.
U H 36589 15 ag.

GRAN esquina para establecimiento se alquila el piso bajo de la casa Virtudes 107 esquina a Perseverancia, propia para farmacia o víveres. La llave en los altos. Su dueño Virtudes 2, esquina a Zulueta, altos.
U. H. 36740 20 agt.

PARA comercio, en lo mejor de la Habana y a precio de situación, hermoso local, acabado de construir. Informan: F-1636. U H 36820 15 ag.

TEJADILLO, 10 BAJOS

construídos con todo el confort, comodidades necesarias, a propósito para familia que le guste vivir con decencia. Informes en la misma.
U H 36800 17 ag.

NO necesita irse al extranjero a veranear. En San Lázaro 470, tiene los pisos más claros y más frescos de la Habana, con agua abundante, hechos a todo lujo en estilo Renacimiento Florentino. Vestíbulo de mármol con pinturas estilo de Rafael en las Loggias del Vaticano. Puede vivir tan cómodo como en casa propia por solo 90 o 95 pesos, según el tamaño del departamento. Morales y Co. Arquitectos. A-2973. F-1236.
U H E 1994 8d 13

CASAS apartamentos de una y dos habitaciones, sala, comedor, baño, cocina, calentador de gas, nevera, instalación eléctrica, elevador: Neptuno 172.
U.H. 36954 16 agosto.

$32.00

alquílase casita altos, con luz, cocina, servicios completos, todo independiente, espacioso, fresquísimo, en Ayesterán 12, entre Lugareño y Bruzón.
U.H. 36969 15 agosto.

SE alquilan en la casa Amargura número 80, dos apartamentos, primer piso y tercero, con mucha luz y muy ventilados, compuestos de sala, tres habitaciones, comedor, baño intercalado, cocina y servicio de criados, en sesenta y cinco pesos. Hay elevador automático, incinerador para la basura. Informes en el número 63. 36993 22 agt.

SE alquila el segundo piso alto de Crespo 4, con sala, saleta, tres cuartos y servicio sanitario. Informan Telf. I-2547.
36985 24 agt.

SE alquila altos muy frescos San Miguel número 188 cerca de la Iglesia. 45 pesos. Informan A-0470.
36995 17 agt.

CUARTELES 5 se alquilan los bajos compuestos de sala, comedor, cuatro amplios cuartos, cuarto de baño y cocina. La llave en la bodega. Informan Obispo 127. Teléfono A-7713.
36990 20 agt.

SE alquila en la calzada de Infanta un local pequeño para comercio. Informan Infanta y San Miguel, bodega, teléfono U-3129.
36869 17 agt.

SE ALQUILA EL PISO ALTO DE HABANA, 100

entre Obrapía y Obispo, con sala, antesala, tres habitaciones con corredor, baño con inodoro y otro para criados. Una habitación en la azotea y establecida ya la instalación eléctrica. La llave en la sombrerería. Informan Lealtad, 153, bajos. A-7597.
36488 21 ag.

SE alquila el piso alto de Lamparilla 74 esquina a Villegas, el punto más céntrico y más fresco de la Habana frente a la Plaza del Cristo, con 8 habitaciones, sala, comedor balcón corrido a dos calles, piso de mármol, espléndida cocina, doble servicio sanitario de lujo, propio para dos o tres familias o una cosa de huéspedes de primera clase. Precio y condiciones en la misma de 8 a 11 de la mañana.
36999 19 agt.

NEPTUNO, 219, ENTRE OQUENDO Y SOLEDAD

Se alquilan estos altos que son nuevos, sala, saleta, tres cuartos grandes, baño intercalado con calentador, buen comedor y amplia cocina, buena terraza, servicio y cuarto de criados, ahora se está pintando y se puede ver a horas laborables. Se informa en la misma.
36986 19 agt.

SE alquila un hermoso piso en San Lázaro 120 entre Aguila y Crespo hay elevador día y noche. Mucha agua, puede verse a todas horas. Informes Hotel Manhattan. Teléfono M-7924.
37001 17 agt.

ALQUILO Alambique 33 casa moderna e higiénica, propia para familia de gusto y a precio módico. La llave bodega esquina Vives. Informan Antón Recio 22. 37014 17 agt.

OBISPO 50. Se alquila este gran local. La llave al lado, Joyería. Demás informes para contratos y demás, Manzana de Gómez 426. Dr. Pina. 37019 17 agt.

ALQUILAN Jesús María 33, hermosa habitación principal, departamento con cocina, agua abundante en azotea, y dos habitaciones bajos del 35, espléndido baño, mucha agua y teléfono.
37022 18 agt.

SE alquila Consulado 69-B, bajos, con sala, cuatro cuartos, comedor, cuarto de baño, doble servicio y cocina. 37018 19 agt.

ALQUILERES DE CASAS

ALQUILO primer piso. Animas 115 moderno, fresco, elegante, sala, recibidor, tres cuartos, baño intercalado, comedor, cocina, demás servicios. Informan teléfono I-2226. Llave en 3a. planta.
U. H. 37007 17 agt.

SE alquilan modernas casitas para familias de gusto; vista directa al Prado y Malecón; precios razonables. Consulado 7 y 9, casi esquina a Prado.
37054 17 agosto.

SE alquila en casa moderna el segundo piso alto de Manrique 39, compuesto de sala, antesala, cuatro habitaciones, espléndido baño con todos los requisitos sanitarios; amplio comedor, cocina y calentador de gas; cuarto y servicio de criados; la llave en la misma; informan: teléfono A 6420.
37053 17 agosto.

SE alquila el piso principal de la moderna y fresca casa de San Nicolás 16, sala, saleta, tres cuartos, baño intercalado con todos sus servicios sanitarios modernos, comedor, cocina de gas y servicio de criados; la llave en los bajos; informes: teléfono A 6420.
37052 17 agosto.

APODACA 2 C. Se alquila el bajo con cuatro cuartos, sala y saleta, muy fresco y ventilado; informes: en 2 A, bodega.
37060 18 agosto.

CRISTO 15. Se alquila la planta baja; construcción moderna; cuatro cuartos, sala y saleta; la llave en el número 33, bajos. 37059 18 agosto.

CASA DE UNA PLANTA

Se alquila en la calle de Agustín Alvarez número 20, a una cuadra del Nuevo Frontón y dos de Belascoain, con sala, saleta, tres habitaciones, agua abundante y demás servicios. Informa, señor Alvarez, Mercaderes 22, altos. El papel dice dónde está la llave. Teléfono A 7830. 37074 18 agosto.

SAN LAZARO, 171

Se alquilan los bajos con sala, comedor, tres cuartos y demás servicios. Informa: señor Alvarez, Mercaderes 22, altos. El papel dice dónde está la llava

PROXIMO A LA TERMINAL

Se alquila el cómodo y ventilado primer piso y bajos de la casa Economía 58, con espaciosa sala, comedor, cuatro cuartos y doble servicio. No le falta nunca el agua. Informa: señor Alvarez, Mercaderes 22 altos. El papel dice dónde está la llave.

LUJOSA Y BARATA CASA

Se alquilan los lujosos altos de la letra D y bajos de la letra B, de la casa San José 124, entre Lucena y Marqués González, con sala, saleta, tres habitaciones, salón de comer, cuarto de criado y doble servicio sanitario, con calentador. Informa el señor Alvarez, Mercaderes 22, altos. El papel dice dónde está la llave.
37073 18 agosto.

MANRIQUE 103

Se alquila. Sala, comedor, dos habitaciones. Precio 55 pesos, bueno para familia o establecimiento pequeño. Llave 101, Teléfono FO 7975. 37066 18 agosto.

SE alquilan los hermosos altos Zenea (Neptuno) 301 y 305, entre San Francisco y Espada, compuestos de hermosa sala, saleta y tres espaciosas habitaciones; informan: I 4711. 37075 18 agosto.

SITIOS Y LEALTAD

Se alquilan unos altos ventilados y departamentos con balcón a la calle; informan en la bodega. 37083 24 agosto.

HERMOSOS altos de esquina; Neptuno y Soledad; 4 cuartos, sala, comedor, baño intercalado, otro servicio, cocina, pantry, entrada para criados, son espléndidos y sin estrenar. Informes: establecimiento de los bajos. 37038 18 agosto.

Jesús del Monte—Víbora

EN lo mejor de la Loma del Mazo se alquila una espléndida casa rodeada de jardines y fresquísima; compuesta de portal, terraza, sala, comedor, hall, 6 habitaciones y baño completo, cocina, 2 habitaciones de criado y garage a una cuadra del Colegio "Champagnat" de Nuestra Señora de Lourdes. Informes al lado. I-2484. E. 1440.—Ind. 15 Jn.

SE alquila la casa Luz 4, Víbora, con portal, zaguán, sala y saleta, cinco habitaciones, baño y cuarto de despensa, comedor, patio y traspatio, cocina de gas y carbón, puerta y servicio de criados. Informan en la misma. J S 9 jl.

SANTO SUAREZ 3½

Se alquilan los altos con terraza, sala, comedor, cuatro cuartos, baño, cuarto de criados y cocina. La llave en el número 1. Precio: $60.
U. H. 35639 15 agt.

SE alquila en $60 y dos meses en fondo la casa de 10 de Octubre en la Víbora, entre Primera y Gertrudis, casa moderna. Informes J. Barrejro, Aguila 27. Teléfono A-9021.
U H 36724 16 ag

SE ALQUILA UN CHALET EN LA CALLE VISTA ALEGRE, 14

Entre San Lázaro y San Anastasio en punto alto y fresco, a dos cuadras de la Calzada, compuesto de seis cuartos 4 x 4, en los bajos y dos altos, con servicio independiente, baño intercalado, sala, recibidor, hall, y comedor y despensa, un garage para tres máquinas, abundante agua, pues tiene depósitos y bomba, cocina de gas y carbón y pantry, patio y traspatio. Precio módico. Informan al lado número 12. U. H. 35908 22 agt

SE alquila una hermosa y ventilada casa situada en la Calzada de la Víbora 562 esquina a Vista Alegre, compuesta de: jardín al frente, portal, zaguán, sala, zaguán, sala, saleta, cinco grandes habitaciones, comedor, cocina, terraza, dos cuartos para criados, servicios sanitarios dobles, tres grandes patios con árboles frutales, etc. Informan en la misma de 2 a 6. U H 36573 18 ag.

SE alquila en $60 y dos meses en fondo la casa de 10 de Octubre en la Víbora, entre Primera y Gertrudis, casa moderna. Informa: J. Barreiro. Aguila 27. Teléfono A-9021 U H 36724 16 ag.

SE alquila acabada de pintar la hermosa y fresca casa E. Palma 109, con portal, sala, comedor, cuarto de criado, garage, baño, escalera de mármol, cinco cuartos y baño completo. Tel. I-1524.
U H 36788 16 ag.

SE ALQUILA

en $40 la casa O'Farrill número 74 casi esquina a Cortina, compuesta de portal, sala, comedor, 3 habitaciones, baño intercalado, cocina y patio. La llave en el número 74 A. Informan en "El Gallito", Galiano y Dragones. Teléfonos I-2297 y A-2429.
U. H. 36943 18 ag.

SE alquila en 21 pesos casita compuesta de sala, comedor, cuarto, cocina, servicio y patio independiente. No falta nunca el agua. Informan en Octava 14-F, por el Pasaje, entre Concepción y Dolores, Víbora. Teléfono I 6227.
37065 19 agosto.

SE alquilan, acabados de fabricar, unos bonitos altos en Pasaje Oeste y General Lacret, Reparto Santos Suárez, compuestos de sala, recibidor, comedor, dos amplias habitaciones, cocina y baño intercalado, con sus cuarto servicios. Informan en los bajos. Precio: 40 pesos.
37035 20 agosto.

ALQUILO moderna casa en Avenida de Estrada Palma 65, entre O'Farrill y Laguerueela, Víbora; altos; recibidor, cuatro cuartos, baño y terraza; bajos: sala, comedor, dos cuartos, baño intercalado, repostería, cuarto de criados, jardín y portal; la llave en la bodega La Cubana; informes: teléfono A 6420.
37057 17 agosto.

SE alquila en 50 pesos los altos esquina Lacret y Pasaje acera de la brisa compuestos de recibidor, sala, comedor, tres cuartos, baño intercalado, cocina y cuarto de criados con servicio, agua abundante. Informes teléfono I-5046, está decorada.
U. H. 37025 17 agt.

ALQUILERES DE CASAS

SE alquila casita portal, sala, cuarto y servicios Serafines y San Benigno, cerca del Puente de Agua Dulce, $25.00 A-0470.
36996 17 agt.

SE alquilan los hermosos altos Calzada de Luyanó número 63 gran sala, recibidor, comedor, cinco cuartos, dos de ellos separados, baño, propio para dos familias. El encargado en el bajo número 61. Precio 75 pesos. 37006 17 agt.

SE alquilan los muy frescos altos calle Herrero sin. compuestos de sala, tres habitaciones y servicio. El encargado en Luyanó número 61-A. $40.00.
37005 17 agt.

SE alquilan en la Víbora, las casas Santa Catalina 77 entre Lawton y Armas con sala, comedor, cuatro cuartos, baño completo, cocina, patio y traspatio con servicio de criados. Precios 70 pesos. La casa Octava 37 entre Milagros y Avenida de Acosta, con sala, comedor, cuatro cuartos de familia, dos de criados, baño completo, cocina con calentador y gran garage y servicio de criados. Precio 70 pesos; y el chalet de alto y bajo con sala, comedor, cuatro cuartos de familia y uno de criados, baño completo, garage, buenos jardines, patio y traspatio, con servicio de criados. Precio 115 pesos. Estas tres casas tienen agua en abundancia y son muy frescas. Informan teléfonos F-1321 y M-1382.
37016 20 Agt.

SE alquila la casa Santa Catalina casi esquina a Cortina paradero de los tranvías de Santos Suárez, de dos plantas, sala, comedor y recibidor abajo y las habitaciones en los altos, con todas las comodidades para numerosa familia. Alquiler $100.00, papel indica informes.
37017 22 agt.

LAS CASAS MAS FRESCAS Y MODERNAS DE LA HABANA a $20.00

Con sala, cuarto, baño, cocina y patio, situadas próximas al Puente de Agua Dulce y a dos del tranvía de Luyanó, En Justicia y Arango. Agua abundante. Otras casas a 25, 26, 30 y 32 pesos. Las llaves en la lechería. Más informes en el M-5523. 37031 17 agt.

LUYANO calle Pérez casi esquina a Cueto, se alquila una moderna casa con sala, comedor, dos habitaciones, cocina y servicios. Su precio $30. Informan en el teléfono I-6377 o en la misma.
37028 16 agt.

SE alquila Benavides 25 entre Mangos y Remedios. Una cuadra tranvía. Compuesto, portal, sala, tres cuartos y baño intercalado, cuarto criados y servicios. Patio y traspatio. Precio rebajado a 50 pesos m. o. con fiador. A todas horas puede verse. Teléfono I-2396.
37010 17 agt.

SE alquila casa nueva, sala, saleta, dos grandes habitaciones, baño completo, muy barata; San Leonardo y Flores. Informan en la bodega.
37081 17 agosto.

SE alquilan acabados de fabricar los altos Infanzón esquina a Teresa Blanco, Luyanó, sala, saleta, cuatro cuartos con vista a la calle, baño completo, servicio de criados y cocina, balcón corrido a las dos calles y escalera muy cómoda. Módico alquiler; informan en la carnicería. 37089 17 agosto.

SE alquila una casa en Revolución 55, a dos cuadras de la calzada, también se alquila un chalecito en Luis Estévez 72 y un chalet en San Lázaro y Vista Alegre, esquina fraile, que es verdadero sanatorio; informan: San Anastasio 80, teléfono I 3326. 37087 17 agosto.

SE alquila en el Vedado un chalet en la calle 10 número 9, entre 11 y 13; amplio y moderno; informan en la calle 11 número 39, esquina a 10, altos.
37069 29 agosto.

Marianao

BUENAVISTA

Frente Paradero Rabel, alquilo dos chalets, uno grande, otro chico, todas comodidades, fresco, saludable; agua abundante. Teléfono F.O.-1691. 36991 16 agt.

ALTOS FRESQUISIMOS

Alturas de Buena Vista, próximos Colegio Belén, cuatro cuartos, agua siempre, 28 pesos. Edificio Campana, loma apeadero Ceiba, tranvía Vedado-Marianao.
37062 17 agosto.

Vedado

EN EL MEJOR PUNTO

del Vedado M número 48 entre 15 y 17 acera de la sombra se alquila el 2o. piso, escalera sumamente cómoda, terraza, sala, comedor, tres grandes habitaciones, baño intercalado, cuarto de criados y servicios sanitarios, cocina de gas. Llaves en la misma. Informa doctor Félix Pagés, D número 200, Vedado. Teléfono P-4483.
36905 17 ag.

VEDADO. Se alquila planta baja A número 266 entre 27 y 29, con todas las comodidades. Fiador a satisfacción. Informan en los altos.
U H 36419 15 ag.

ESPLENDIDOS, confortables y modernos bajos, en lo mejor de 23. Precio de situación. Llave e informes en La Rosita, 23 esquina a F.
U H 36821 15 ag.

SE alquilan dos frescos y amplios altos de 13 esquina a F, Vedado. Sala, comedor, cinco grandes cuartos, hall, dos baños completos, dos cuartos de criados con sus servicios; garage para una máquina; la llave en los bajos; informes en Obispo 16. 37055 17 agosto.

VEDADO; se alquila casa con portal, sala, recibidor, cuatro cuartos, baño intercalado de lujo; comedor, pantry, cocina de gas y calentador; cuarto y servicios de criados; se atiende al jardín y limpieza de la entrada y aceras por cuenta del dueño; puede verse de 12 a 6. En la Calle 10 entre 15 y 17. Alquiler: $125.00; informa: Sr. Rodríguez, Obispo 16, esquina a San Ignacio.
37056 17 ag.

ALQUILO casas nuevas, Vedado, con todas las comodidades modernas; las hay de varios precios, en 23 esquina a 6. Se atiende al jardín y limpieza de la entrada y aceras por cuenta del dueño; pueden verse de 7 a. m. a 12 m. Para informes: Sr. Rodríguez, Obispo 16 altos.
37051 17 agosto.

EDIFICIO Tavel, 21 y C, alquila casa de sala, comedor, dos cuartos, cocina y baño, otra cuarto cuartos y servicios criados. Teléfono I-4252.
37021 13 Sep.

SE alquilan los altos de la casa calle 8 No. 43 casi esquina a 17, compuesta de terraza al frente, sala, comedor, cocina, pantry, terraza al fondo, despensa, cuarto de criada con servicios, dos amplias habitaciones, baño intercalado y closet. La llave en los bajos. Para informes, su dueña en San José 47, altos.
U H 36779 16 ag.

MUY SANA Y FRESCA

Vedado, tres cuartos, sala, comedor, cocina, cuarto criadas, servicios, gran portal y jardín, casa moderna. Calle cuatro número 253, bajos, entre 25 y 27, la llave bodega esquina 25. Teléfono F.O.-7457. Precio 60 pesos.
37015 19 agt.

ALTOS, cómodos y baratos, 23 número 456, casi esquina a 10, Vedado; sala, terraza, cuatro amplias habitaciones, baño, comedor y cocina; habitación grande con servicio en la azotea; las llaves enfrente, jardín La América.
37086 19 agosto.

SE alquila chalet moderno una planta, cuatro cuartos, tres baños lujosos; sala, vestíbulo, comedor, hall, garage, cuarto criados y chauffeur. Calle J No. 244. Informes F-1152.
U.H. 37070 20 agosto.

2. ALQUILERES DEPTS.

Habana

EDIFICIO CORBON

Industria 72 1|2, a dos cuadras de Prado. Por su seriedad, buen servicio de criados, ascensor día y noche y sereno en el interior, reune grandes condiciones para cortas familias, los apartamentos son espaciosos, gran cuarto de baño, agua abundante, caliente y fría.
U H 34175 26 ag.

ALQUILERES DPTS.

ALQUILO hermoso departamento; dos cuartos, baño independientes; lavabo de agua corriente y luz; hermosas habitaciones con luz y lavabo; Lamparilla 63, esquina a Villegas. 37050 17 agosto.

Barrios

DEPARTAMENTOS. Se alquilan en Paseo 273 altos y bajos, con dos habitaciones, cocina y luz, servicios independientes. Informan en la misma, tienda de ropas. Teléfono A-2402.
37024 24 agt.

3.—ALQUILERES HABTS.

Habana

PALACIO Abadin. Cuba 86, casi esquina Teniente Rey, edificio moderno, fresco, tranquilo, habitaciones con lavabos, amueblados, ropa, criados o sin muebles, desde $20 mensuales. Teléfono M-9726.
UH-36319 17 Agto.

CALZADA de San Lázaro 301 altos, casa particular se alquilan 3 habitaciones juntas o separadas con muebles o sin ellos, medio mes en fondo y se admiten los pagos por quincenas, luz y llavín.
36994 20 agt.

SE alquila barata en casa particular, una habitación con luz y teléfono. Indio 13, a media cuadra de Monte.
37000 19 agt.

"EDIFICIO CANO"

Villegas número 110, entre Muralla y Sol. Se alquilan amplias y ventiladas habitaciones, con o sin muebles; con elevador, agua corriente en todas las habitaciones.
37045 22 ag.

SE alquila habitación con toda asistencia en casa de familia honorable, a un caballero o matrimonio; lujoso baño; precio sumamente módico: Habana 70, segundo piso; teléfono A-7078.
37033 40 20 agosto.

HABITACIONES altas, claras, ventiladas, hombres solos, de absoluta moralidad; entrada independiente; Belascoain 31, por Concordia; desde 10 a 15 pesos.
37063 17 agosto.

SE alquilan habitaciones muy frescas a hombres solos, con asistencia o sin ella; en la misma, departamentos a propósito para familias a precios de situación; mucha agua; Amistad 96.
37076 24 ag.

ANIMALES

MULOS, VACAS Y CABALLOS

Recibimos el lunes 75 mulos de superior calidad y propios para toda clase de trabajos. Tenemos mulos de uso y bicicletas nuevas, muy baratas. También recibimos 50 vacas Holstein y Jersey de lo más fino que se importa para Cuba, muchas de ellas registradas de pura raza. Tenemos caballos finos de Kentucky; marchadores y de trote a precios muy arreglados. Visítenos y saldrá usted complacido. Vendemos a precios sin competencia. Harper Bros. Calzada de Concha 11, esquina a Fomento, Luyanó Habano. 36988 13 Sep.

5.—AUTOMOVILES

Ventas

VENDO Ford del 24, se da barato, puede verse en Zapata 22 de 8 a 12.
36989 18 agt.

SE vende un camión Ford sinfín, carrocería plancha, con sus cuatro gomas nuevas, macizas. Precio de situación. Puede verse en General Lacret y Pasaje Oeste, Reparto Santos Suárez.
37034 20 agosto

7.—COMPRA-VENTA OBJETOS

SE vende una máquina de dobladillo de ojo y una bicicleta en buen estado. Informan Lombillo letra C entre Vista Hermosa y Línea, Cerro.
36983 17 agt.

8.—DINERO E HIPOTECAS

DINERO EN HIPOTECA PARA FABRICAR

Toda clase de facilidades
Cuba 81, altos, esquina a Sol
Teléfono A-4005
U H 34950—16 Agt.

DINERO AL 7 Y 8%

Tengo para colocar la cantidad que usted necesite por 1 o 10 años pudiendo devolverlo por cantidades no menores de a $1,000 compro y vendo solares y casas a plazos y al contado prontitud y reserva. Belascoaín número 54, altos, entre Zanja y Salud. Sr. P. Quintana. Teléfono U-5735.
36601—15 Agt.

9.—ENSEÑANZAS

PROFESORA DE INSTRUCCION

Elemental y superior con muy buenas referencias, se ofrece para dar clases a domicilio. Avisos al U-1473.
37009 19 agt.

EL reputado profesor de francés Conservatorio de París dispone de algunas horas para dar lecciones a domicilio. Precios de verano, pida el profesor de francés 5a. número 23 esquina G, Vedado. Teléfono F-4485.
37002 17 agt.

PROFESORA de bordados. Se ofrece para dar clases de bordados a máquina y se hace cargo de bordar vestidos y marcas. Teléfono F-5826. 37026 29 agt.

PROFESORA de Solfeo y Piano, graduada en el Conservatorio Nacional, práctica en la enseñanza, clases por el plan de dicho Conservatorio; buenas referencias; precios módicos y pagos adelantados; Oquendo 121, altos, entre Benjumeda y Lilinás, teléfono U 4544.
37058 22 agosto.

11.—EMPLEOS-OFERTAS

Mecanógrafos y Taquígrafos

AL comercio. Taquígrafo en español, teniendo conocimientos de inglés, desea firma comercial solvente, para ofrecer sus servicios. Informan: A 8535.
37079 17 agosto.

12.—ESTABLECIMIENTOS

Ventas

EN Dragones número 14 se vende un garage con taller de reparaciones y una cuña de carrera, propia para camión.
U. H. 36340 20 agt.

SE vende una fonda, se preparó para café y vidriera de tabacos, tiene un local para otro giro. Paga poco alquiler, está en buen punto. Se da barata. Informan Sol número 49. L. Smit.
36998 17 agt.

VENDO FONDA

Situada en calzada y zona industrial de gran movimiento. Precio y condiciones de situación. Informes: E. Valdés. Luyanó, 101. Teléfono I-1946.
37030 20 agt.

VENDO GRAN HOTEL

Uno de los mejores de la Habana. Punto estratégico, edificio moderno, alquiler como no hay otro; 50 habitaciones con lavabos. Ventajoso negocio por el precio en que se da. No deje de verlo. Informes: E. Valdés. Luyanó 101. Teléfono I 1946.
37029 18 agosto.

ESTABLECIMIENTOS

SE vende una vidriera de tabacos y cigarros muy bien situada con buen contrato y poco alquiler; se vende porque no la puede atender su dueño; informan en el teléfono F 3157.
U.H. 37047 17 agosto.

HAGASE INDEPENDIENTE

Vendo vidriera tabacos muy billetera, en gran lugar de la capital, con contrato y veinte pesos de alquiler; precio: 175 pesos; informes: San Miguel 200, altos.
37067 17 agosto.

BODEGAS EN VENTA

2.000 pesos de contado y 1.000 en plazos cómodos; vendo bodega en el centro de la Habana; sola en esquina; seis años de contrato y vivienda para familia; urge la venta por tener su dueño dos y no poder atenderlas, por eso se da barata; informa: M. Tamargo, Belascoain y San José, café, de 2 a 5, pregunte en la cantina; teléfono U 5540.

3.000 pesos de contado y 3.000 en pagarés, vendo bodega en la Habana; cinco años de contrato; véala que si usted es del giro la compra; informa: M. Tamargo, Belascoain y San José, café La Eminencia, de 2 a 5.

5.000 pesos de contado y 3.000 en plazos bodega en la Habana, sola en esquina, seis años de contrato; informa: Tamargo, San José y Belascoain, café, de 2 a 5, La Eminencia.

3.000 pesos contado y 3.000 en pagarés, bodega en el Vedado, sola en esquina, vende diario 60 pesos; se garantizan 7 años de contrato; vivienda para familia; otra en el Vedado con 5.000 pesos; otra con 7.000 pesos; otro con 9.000 pesos; no compre sin verme, que tengo muchas bodegas en venta, aunque no soy corredor; soy vendedor de licores y por ese motivo conozco todas las bodegas que están en venta en la Habana y sus barrios; M. Tamargo, San José y Belascoain, café, de 2 a 5.

Bodega en 8.500 pesos; si usted tiene referencias y conoce el giro, se la doy con 3.000 pesos de contado y el resto en pagarés; le hago este negocio porque no soy del giro como le puedo demostrar; no quiero más garantías que la misma bodega; véala, que seguro que la compra; informa: Tamargo, San José y Belascoain, de 2 a 5. Café.
37049 29 agosto.

13.—FINCAS RUSTICAS

Ventas

A menos de 40 centavos metro vendo finca "La Buelga" de 36,568 metros en $44,000 carretera de Guanajay entre Arroyo Arenas y Punta Brava, casa, baño, teléfono, jardín, garage, dos pozos, tanque, motor, gallinas, caballo, monturas, herramientas, toda sembrada y cercada. Dueño: I-4849 de 12 a 2 y de 7 a 10 p. m.
36997 27 agt.

14.—FINCAS URBANAS

Compras

COMPRO CASA

Compro casa moderna (de techos monolíticos) de dos o tres plantas (para renta), situada de Reina y Carlos III al Mar, y de Galiano a Infanta. (Quiero comprar ganga, negocio para el que esté apurado). Precio de $30,000 a $32,000 al contado. Directo. Cobro 1 por ciento de corretaje. Informa Castroverde, Cuba 62. 37013 17 agt.

Ventas

EN la calle de Aguila entre Trocadero y Concordia, sin mediación de corredores, 24 metros 65 centímetros frente por 29.30 de fondo. Informan en el primer piso alto. Aguila 27, de 12 a 2 y de 5 a 8.
U H 36735 21 ag

CASITAS INDEPENDIENTES CALLES 26 Y 27, VEDADO

A cuadra y media del tranvía de la calle 23 se alquilan casitas compuestas de portal, sala, cuarto, servicios sanitarios, patio independiente. Precio $20.00. Informarán Manuel Rodríguez calle 26 y 27, puesto de frutas. Teléfono A-0383.
37032 24 agt.

URGE la venta de una casa en la Víbora, punto de lo mejor; fabricación de lo mejor y se da barata; su dueño en 19 número 396, Vedado.
37089 18 agosto.

MODERNA CASA A PLAZOS

Almendares, vendo casa de jardín, portal, sala, hall, dos dormitorios, baño intercalado, comedor, cocina, cuarto y servicio de criados; precio $5.300, entregando 1.000 de contado y sesenta mensuales; está sin estrenar; dueño: Fuentes esquina a Díaz; señor Dorado; teléfono FO 1097. 37078 16 agosto.

15.—HOSPEDAJES

Casas de Huéspedes

Aguila 113, esquina a San Rafael. Gran casa de huéspedes en el punto más céntrico de la Habana. Amplias y frescas habitaciones con balcón a la calle y con lavabos de agua corriente. Servicio esmerado.
U. H. 36957 18 ag.

Hoteles

HOTEL MANHATTAN

—¿Por qué los americanos prefieren y llenan este hotel?

**—Pues por la sencillísima razón de que, además de darles buen trato y mejor precio, está provisto de todas las comodidades y exigencias modernas. Huel

SEPTIMO ESCRUTINIO DE NUESTRO CONCURSO . . .

Viene de la primera página

PROVINCIA DE MATANZAS

	Resumen anterior	Ultimo escrutinio	Resumen total
Silvia Albistur, Bolondrón.	1.070	90	1.160
Marina Alfonso Chávez, Matanzas.	1.570	60	1.630
Eloína Alvarez, Alacranes.	430	1.080	1.510
Silvina Aragón, Agramonte	300	750	1.050
Antonia de Armas, Matanzas. . .	2.070	240	2.310
Julia Bilbao, Matanzas	3.500	2.560	6.060
Juana María Bueno, Cárdenas. . .	2.380	2.620	5.000
Dora Cabrera, Perico.	1.500	300	1.800
Casilda Campo, Calimete.	630	100	730
Celia Cañizares, Manguito.	270	210	480
Luz M. Catzimajou, J. Grande. . .	10.200	19.020	29.220
María Teresa D. Parolis, Matanzas.	3.370	1.020	4.390
Zoila Duarte, Matanzas.	360	60	420
Estela Fernández, Matanzas. . . .	480	270	750
Hortensia Díaz Coro, Alacranes. .	750	540	1.290
María González, Sabanilla.	1.330	290	1.625
Mariana Goudie, Matanzas.	1.020	630	1.650
Azucena Gutiérrez, Limonar. . . .	2.250	1.590	3.840
Carmen Gutiérrez, P. Betancourt. .	940	660	1.600
Alejandrina Hernández, Matanzas .	420	240	660
Gaudencia López, Matanzas. . . .	2.010	2.190	4.200
Carolina Medina, Cidra.	1.500	90	1.590
Herminia Miranda	180	90	270
Carmen Moncholí, Matanzas. . . .	3.740	1.620	5.360
Luz Marina Moreda, Matanzas. . .	6.270	3.580	9.850
América Portillo, Matanzas. . . .	680	90	770
Isabel H. de Ramos.	570	120	690
María Luisa Rodríguez, Manguito .	150	270	420
Anita Setién, Matanzas.	360	240	600
María Teresa Sierra, Arias, Mtzas.	8.590	5.100	13.690
Luisa Solís Pujol, Cárdenas. . . .	15.390	7.380	22.770
Matilde Suárez, Jovellanos.	210	1.350	1.560
Josefina Tadeo, Cárdenas.	5.330	750	6.080
América Villar, Matanzas.	1.560	90	1.650

PROVINCIA DE SANTA CLARA

	Resumen anterior	Ultimo escrutinio	Resumen total
Laura Alegret, Zulueta.	3.330	150	3.480
Lolita Altau Ruiz, Lajas.	420	180	600
Lidia Alvarez Gamoneda, Esperanza.	420	180	600
Mary Bencomo, Remedios.	990	30	1.020
Margarita Bryon, Caibarién. . . .	3.390	2.710	6.100
Encarnación Cifuentes, Placetas . .	2.400	2.520	4.920
Eloisa Clemente, Cabaiguán. . . .	9.620	14.110	23.730
Nenelly Domínguez, Cienfuegos . .	480	120	600
Araceli Enríquez, Sagua la Grande.	300	120	420
Lydia Fernández, Sagua la Grande.	10.490	12.087	22.577
María C. González, Hormiguero . .	720	810	1.530
Carmen González, Cienfuegos. . .	1.530	270	1.800
Magdalena González, Taguasco. . .	2.780	1.350	4.130
Purita González, I. de Sagua. . .	1.440	1.680	3.120
Charito Hernández, Cruces. . . .	210	30	240
Rosita Huergo, Santa Clara. . . .	420	150	570
María L. Laso, Sagua.	420	300	720
Hilda Leza, Yaguajay.	150	30	180
Florentina López, Sagua la Grande.	210	150	360
Zoila López, Corralillo.	300	30	330
Amada Machado, Ranchuelo. . . .	360		360
Catalina Mecías, Abreus.	480	30	510
Belén Padrón, Palmira	600	30	630
Azucena Paret Iznaga, Trinidad . .	780	150	930
Dulce María Pell, Guayos.	4.015	1.500	5.515
Evelia Pendás, Rodas.	660	1.140	1.800
Trina Portal, Remedios.	1.260	390	1.650
María Clotilde Ríos, S. la Grande.	1.650	3.750	5.400
Elisa R. Mancebo, Cienfuegos. . .	930	90	1.020
Georgina Rodríguez, Caibarién . .	1.800	1.110	2.910
Abigail Romero Rojas, Yaguajay. .	1.050	360	1.410
Dulce María Rosell, Cienfuegos. . .	300	60	360
Delia M. Sánchez, C. de Sagua. . .	1.440	3.030	4.470
Ana María Simón, Cienfuegos. . .	6.900	13.500	20.400
Iluminada Tapanes, Cifuentes. . .	1.540	840	2.380
Teresa Tarajano, Camajuaní . . .	2.420	3.560	5.980
Estela Trimiño, Santa Clara. . . .	1.050	300	1.350
Magdalena Martínez de Villa, id. .	720	30	750
Nena Villar Fonte, Palmira. . . .	340	60	400

PROVINCIA DE CAMAGUEY

	Resumen anterior	Ultimo escrutinio	Resumen total
Alicia Bardeci Tuero, Morón . . .	180	180	360
Diamantina Bernardo, Camagüey . .	1.540	60	1.600
Aurora Caballero, Central Elia. . .	3.470	690	4.160
Gloria Canel, Piedrecitas.	630	90	720
Aida Cardona, Camagüey.	330	30	360
Consuelo Enríquez, Vertientes. . .	4.240	60	4.300
Cora Estévez, Camagüey.	1.750	480	2.230
Ada González Barnet, Idem.	1.150	330	1.480
Josefina López, Idem.	120	30	150
Caridad Llorca, Minas.	2.930	2.370	5.300
Manuela Manzano, Central Elia. . .	600	750	1.350
Adela Martínez, Camagüey.	150	30	180
María Teresa Mestril, Idem. . . .	1.260	2.670	3.930
Esther Molins, Florida.	330	30	360
Ana Josefa Morales, Chambas. . .	570	390	960
María Caridad Muñoz, Camagüey. .	2.350	900	3.250
Margarita Naranjo Ibarra, Idem .	2.860	630	3.490
Violeta Ortiz, Idem.	420	30	450
Francisca de la Paz, Jatibonico . .	180	360	540
Carmen Pérez Leret, Camagüey. . .	420	30	450
Josefina Picallo, Ciego de Avila. . .	970	300	1.270
Lulú de la Portilla, Central Elia. .	4.765	5.880	10.645
Manuela Poyo Villena, Morón. . . .	1.800	150	1.950
Nieves Ramos, Central Pina. . . .	360	90	450
Zoila Torres Ripoll, Céspedes. . . .	1.290	30	1.320
Ana Luisa Vázquez, Ciego de Avila.	90	30	1.320
Eloisa Vázquez, Camagüey.	330		330
Natividad Ventura, Morón.	7.220	5.742	12.962
María Luisa Vilardell, Camagüey . .	8.200	15.600	23.800

PROVINCIA DE ORIENTE

	Resumen anterior	Ultimo escrutinio	Resumen total
María Luisa Adán, S. de Cuba. . .	90		90
Luisa Alemán, S. de Cuba. . . .	360	30	390
Clotilde Almeida Romero, S. de Cuba.	480	30	510
María Bavastro, Palma Soriano. . .	30	150	180
Angelina Branet, Guantánamo. . .	600	90	690
Laura Elena Castillo, S. de Cuba. .	300	300	600
Delia Colón, Cueto.	600	150	750
María C. Cruz, Santiago de Cuba. .	180	60	240
Eulalia Feijóo, Bayamo.	5.970	3.100	9.070
Amparo Fernández Coca, S. de Cuba.	960	2.370	3.330
Josefita Ferrer Martí, P. Soriano. .	4.570	1.200	5.770
Margarita G. Rodríguez, S. de Cuba.	180	2.250	2.430
Nena García Ibáñez, S. de Cuba.	3.160	4.770	7.930
Catalina Garriga Iser, S. de Cuba .	9.330	6.600	15.930
Benjamina González, Banes. . . .	4.900	1.860	6.760
Marta Guernica, S. de Cuba. . . .		240	240
Gertrudis Guillén Suárez, V. de las T.	720	360	1.080
Conchita Lacalle, Bayamo.	430	150	580
Genoveva Lasa.	660	30	690
Eulalia Macías Madruga, Jobabo. .		150	150
Julia Núñez Sánchez.	750		750
Josefita Pérez.	120		120
Ana Luisa Rodríguez, Guantánamo.	870	1.770	2.640
Esperanza Rodríguez Fuentes. . .	270		270
Manuela Roselló Pando, Banes. . .	1.980	930	2.910
Corina Sardiñas, Palma Soriano. . .	180	800	980
María Matilde Villamar, V. de las T.	210	90	300

QUIENES SON LOS LEADERS DE LAS GRANDES LIGAS

NUEVA YORK, agosto 14. (A.P.)—Los leaders en los distintos departamentos del juego de base ball en las dos grandes ligas americanas, después de compilar los juegos celebrados en el día de ayer, son los siguientes:

LIGA NACIONAL

Batting:
Hargrave, Cincinnati.. 393
Carreras:
Cuyler, Pittsburgh 80
Hits:
Brown, Boston.. 142
Cuyler, Pittsburgh 142
Dobles:
Walker, Cincinnati 17
Waner, Pittsburgh 17
Home runs:
Bottomley, Cincinnati 15
Wilson, Chicago 15
Bases robadas:
Cuyler, Pittsburgh 24
Pitching:
Jones, Chicago .. .. 8 ganados; 2 perdidos.
Haines, San Luis .. .. 8 ganados; 2 perdidos.

LIGA AMERICANA

Batting:
Rothergill, Tigres 392
Carreras:
Ruth, Yankees 108
Hits:
Rice, Senadores.. 163
Dobles:
Burns, Indians 53
Triples:
Lichrig, Yankees 18
Home runs:
Ruth, Yankees 37
Bases robadas:
Rice, Senadores 18
Sunnefield, White Sox 18
Pitching:
Leuther, Senadores .. .. 12 ganados; 4 perdidos.

NOTAS DE CUETO

GANARON LOS ANTILLANOS

DEL CUETO SPORTING CLUB

En opción a la cópa "X" se celebró en la tarde del domingo 8 un interesantísimo partido de futbol, entre el equipo del "Deportivo de Antilla y el Sporting de Cueto.

Resultó este partido, importantísimo.

En él obtuvieron los correctos jugadores antillanos el triunfo con la anotación de dos goals por cero, sus contrincantes. Quedando así desempatados de la anotación de uno a uno que hubo en el match del domingo anterior.

De conocer los nombres de todos los jugadores de Antilla, reseñaría aquí las majistrales jugadas de algunos de ellos.

Entre nuestros muchachos, puede señalarse como notable, el joven guarda meta, José Manuel Díaz, que por su agilidad y destreza en el poco tiempo que practica este simpático deporte, ha merecido la felicitación del capitán y muchos aplausos de los fanáticos. También se han distinguido los hermanos Crespo, (como siempre) y el amigo "Cubí" que defendió su puesto como nunca.

El árbitro, que como el domingo anterior fué el entusiasta y experto Vilariño de Antilla, estuvo igualmente muy acertado.

Para el domingo 15, se anuncia el último juego en opción a dicha copa entre "El Baguano Comercial Sugar Deport" y "El Deportivo de Antilla".

Para este partido, existe gran animación, muy especialmente entre el elemento femenino, que todos los domingos asiste, dando gran esplendor a la espaciosa glorieta, animando con sus sonrisas y sus ovaciones a los jugadores de sus simpatías.

Manuel de la Grana Blanco,
Corresponsal.

CRONICA SOCIAL

EN LA NORMAL DE MAESTROS

Una institución nueva que acaba de constituirse.

Titúlase Asociación de Maestros Habilitados adscritos a la Escuela Normal de la Habana.

Inspirada su iniciación por el director de dicho centro docente, doctor R. Caballero, llevose a cabo al terminar las clases en el día de ayer.

Obedientes y deseosos los numerosos Maestros y alumnos que a tal sitio concurren, se dispusieron a confeccionar una candidatura que conviniera más a los propósitos e intereses de los mismos.

Dirigidos que fueron para evitar enojos y utilizar esos ejercicios como una lección de cívica, cada votante determinó en el voto que iba a depositar los nombres de las personas a elegir para cargos.

Todo fué espontáneo, franco y sin dilaciones.

Sufragios de la voluntad sin prepararse con propagandas ni observaciones.

Para presidente, alcanzaron votos los señores M. Lorenzo García, 16; Juan E. Viser, 2; y Pablo M. Esplugas, 5.

Para vicepresidente los señores Alberto Coffigniy Ortíz, 9; Raimundo Castro, 5; Esteban Pozo, 1; Justo Méndez, 3; Desiderio León, 1; Rafael Díaz Duque, 1; Esplugas, 4; Vicer, 2; y Ricardo Bolado, 1.

Para secretario, a los señores, Duque, 2; Esplugas, 11; Lorenzo, 5; Castañeda, 1; Sixto Ganganetti, 1; Vicer, 3; Juan R. Rodríguez, 1; y Coffigny, 1.

Para tesorero, León, 5; Manuel Pulido, 1; Méndez, 6; Manuel Rojo, 2; Rodríguez, 2; y Vicer 2.

Además se hallaban entre los asistentes, los señores Pedro Castillo, Pedro Molinet, E. Galarraga, Federico Mesa, Marcelo Iñiguez, Obdulio Martínez, Francisco Muñoz, José Julio Leiva, Eladio Pérez, Correcto de la Luz, Romualdo Barrera, Raul López, César García, Hatuey Navarro, José Cabrera, Armando Duarte, Ramón Quintana, Domingo Pérez Sánchez, Mario Acevedo, Pedro Cuéllar, Aurelio Trueva y Ramón Cabrera.

Y los señores Miguel Owens Pérez, Arcadio Valdés Miranda y Adolfo Pérez.

Hecho el escrutinio tuvieron mayoría para presidente el señor Lorenzo García.

Para vicepresidente, el señor Coffigny.

Para secretario el señor Esplugas.

Y para tesorero el señor Méndez.

Una vez proclamados usaron de la palabra varios compañeros que fueron aplaudidos por sus atinados y expresivos.

Esta organización acaricia fecundizar la bondad más excesiva, cultivar los afectos y la cordialidad más profusas y moverse con sensatez en pro de las caras aspiraciones que los alientan a proseguir en el sendero de la enseñanza pública.

Todos los Maestros-Alumnos, compenetrados de las nobles y patrióticas disposiciones que los señores Catedráticos de la Escuela Normal ponen a su alcance, se congratulan del trato que reciben.

Por eso y debido a ello, no faltan apenas ninguno al cursillo que le vienen dando los profesores doctor Panchito Gómez, de Psicología; el doctor Moreno, de Dibujo; el doctor R. L. Oliveros, de Aritmética; Educación Física, el señor Mestre; Trabajos Manuales, el doctor Caballero; Inglés, el doctor Suárez Alonso; Anatomía, el doctor Dehogues; Música, el doctor Agüero; Geografía, el doctor José Miguel Trujillo, y Gramática, el doctor Fernández Cabrera y en Historia Natural el doctor Loredo.

En honor a la verdad, puede declararse que las clases son provechosas en grado sumo y que se procuran aprovechar en toda su importancia y beneficios.

UNA NOCHE SUBLIME

Así denominan el baile que efectuarán el día 26, un grupo de bellas y simpáticas señoritas.

Son ellas Juanita Vergara, Alejandrina Romero, Carmelina Vergara y Angelita Fernández.

Baile que se dará en Peñalver 63, y del que ofreceré otros detalles.

EL HOMENAJE A MASSANA

Merecidísimo y espléndido.

Dos cualidades que lo caracterizó en todos y cada uno de sus hermosos aspectos.

Demostración de cariño, de aprecio y de admiración que pocos hombres alcanzan en los cargos que desempeñan en la vida pública.

Leopoldo Massana Pérez, ha recibido en la tarde de ayer una inequívoca prueba de lo que se estima su labor extraordinaria y fecunda en pro de la Escuela Cubana.

Si los centenares de manos de las gentiles Maestras y entusiastas Maestros que aplaudían, llenos de frenesí y movidos por las simpatías al Presidente de la Junta de Educación de la Habana, se pudieran plasmar en una pirámide, Massana, tendría desde el 14 de Agosto, un monumento construído por la amistad y solidificado por la sana, espiritual y sugestiva consideración que le profesan todos.

Los Maestros de la Habana, que él dirige con inteligencia, confraternalmente y con rigor de la disciplina.

Y los de provinicas que se encuentran aquí disfrutando de las vacaciones.

Así como también los Conserjes de las Escuelas y los Empleados de la Junta, todos quisieron rendir pleitesía al buen jefe y cordial amigo.

Conforme a la organización que le diera la Comisiónde1 Homenaje, el programa se cumplió sin alterar ninguno de sus números.

A la una se hallaban en el Paradero del Cerro, los ómnibus de la Compañía La Aurora, contratados para el trasbordo de la alegre y distinguida caravana formada por amigos de Massana.

Por los jardines que rodean al poético salón El Ensueño, se esparcieron las maripositas del saber y los mentores de la niñez.

Una orquesta y un sexteto regalaban al oido sus cautivadores sonidos.

Cantaron los del Son Criollo. Y se sirvió un almuerzo que tuvo más de cuatrocientos comensales.

Entre los cuales figuraban el Honorable Secretario de Instrucción Pública, Dr. Guillermo Fernández Mascaró, el Presidente de la Cámara de Representantes Dr. Ramón Zaydín, los Inspectores Abelardo Saladrigas, Francisco Perdigón, López Miranda, señoras de Zayas, los señores Saturnino Escoto y Carrión ex-Representante y Director de La Voz de la Razón, el Alcalde de Güines y candidato a Consejero Provincial Cayetano González, los Catedráticos de la Escuela Normal señores Mestre, Panchito Gómez y López Iza y los señores Osvaldo Valdés de la Paz, Secretario de la Junta y Dr. Gabriel Galán, Administrador Escolar entre los muchísimos más que son honra y paz del magisterio de la Nación.

El menú fué excelente y en abundancia.

Así se nos dijo, pues nosotros almorzamos en la Habana.

El orden y las atenciones de todo lo dispusieron y se mantuvo por los señores de la Comisión Organizadora del Homenaje.

Estos eran los señores Augusto Fina, Rafael Taveiro, Ramón Riverón, José López Isa, Rafael Piña y las señoritas Mercedes Medina Costa y María E. Ramírez.

Al terminarse el banquete, así podemos llamarlo, usaron de la palabra en primer término el doctor Mascaró, luego el doctor García Galán, le siguió el doctor Zaydín, el señor Carlos M. Piñeiro y el resumen el homenajeado señor Massana.

Todos cantaron loa al antiguo maestro, al activo miembro de la Junta de Educación y al diligente y fervoroso pedagogo que sabe inflamar el espíritu, de ilusiones y embriaguez, el corazón con sus estímulos y camaradería democrática.

Himnos sonoros, sentidos y emocionantes han sido los escuchados por la multitud que se congratulaba con la esplendorosa fiesta.

El señor Massana, recibió un regalo, magnífico por su valor y vistoso por su presentación.

Un bonito regalo, que testimonia los afectos que todos sentimos por el amoroso educador y amante padre de familia.

Las señoritas Mercedes Medina Acosta, Emilia Acosta, Isolina López Reyneri y Manuela Medina.

Y ya, de recorrido por el encantador salón, me fué presentada una cubana-inglesa, ideal jovencita que responde al nombre de Isabelita Mc Lean.

De esbelta figura ella.

Iba acompañada de la señora Mercedes Rosaínz de Delgado.

Además, tomé los nombres de una distinguida dama: de la señora Mercedes Herrera de Vázquez, que llevaba a su hijita Celia Amoedo y María de Jesús Agüero y a las señoritas Isabelita Zayas, Calixta y Genoveva Hernández, Flora Papiol, María Amelia Moya, Isabel Traviesso, María J. Alvarez y la elegante Raquel García.

María Teresa Carbonell de Masana y su hijita María T. Massana Carbonell a quienes se le dedicaron los ramos de olorosas rosas que sobre la mesa había. Teté J. Brunet, Prisa Acosta, Oscarina Armenteros de Laredo y la joven Josefa Carbó y Melanea Acosta.

A las seis de la tarde, a esa hora en que desde las enramadas del bosque cantaban las aves que vuelven al nido y en los que parece que el agua se desliza vertiginosamente por el caudaloso Almendares, tomamos las máquinas que nos devolvían a la capital, después de una tarde colmada de regocijos.

¡A MATANZAS!

Es la palabra entre los maestros.

A las siete y media de la mañana de hoy 15, salimos dumbo a la gentil Yucayo, los Expedicionarios de la Escuela Pública, que dirige el señor Massana.

De la Estación Terminal.

LA TUTELAR

Es día de Nuestra Señora de la Asunción.

Habrán matinées y baile en la Unión Social, en el Progreso y el Porvenir.

A Guanabacoa, para festejar su Patrona, irán hoy millares de personas.

Alberto Coffingny Ortiz.

DEPORTIVAS DE CARDENAS

Por nuestro corresponsal deportivo Sr. J. Olaechea Rodríguez

Las regatas de hoy domingo en playa larga y la inauguración del campeonato local de tennis en el Deportivo Cárdenas.—El Varadero no irá este año a las regatas de ocho remos

Hoy, domingo, será sin duda alguna un día deportivo en grado sumo en esta bella ciudad norteña.

Por la mañana, a las ocho y media, tendrán lugar en Playa Larga, el nuevo faubourg, las regatas de Natación, intersocios, organizadas por el Club Deportivo de Cárdenas, la decana de nuestras sociedades deportivas, y que preside el entusiasta Víctor Ruíz; al que secundan en su labor los no menos entusiastas Dr. Pablo Sosa, González Mier; etc.

Estas regatas serán de 50, 100 y 200 metros, nadando libremente; y además una regata de relay, entre dos teams, de 400 metros, (100 metros cada nadador).

Los nadadores que toman parte en estas regatas, todos se han inscripto en todas las regatas, y suponemos que se "tirarán" en aquella que más chance crean que tengan de ganarse la medalla. Los que se han inscripto para competir son: Ernesto Astorquiza; Francisco Argüelles; Pedro Suárez; Pedro Balbís Anastasio Astorquiza; Enrique González; Gumersindo Sánchez; Angel Balbís y Antonio Puigpalat.

Inmediatamente que se terminen estas regatas de natación, tenemos entendido que los muchachos del Liceo de Cárdenas celebrarán una regata de shells de cuatro remos, entre dos tripulaciones formada por los que han estado este año practicando este bello deporte. La distancia a recorrer tenemos entendido será de 1500 metros.

El Club Náutico de Varadero, la prestigiosa sociedad de la Playa Azul, decidió en junta directiva celebrada en pasados días declarar terminada por este año la temporada de remos, y no concurrir por lo tanto a las regatas de ocho remos que se celebran en la Habana, los días 22 y 29 del corriente.

El motivo más importante que ha obligado a los directores del Varadero ha tomar esta determinación, es el haber quedado en condiciones de remar tan solo cinco remeros; pues los otros, unos por enfermedad y otros por indisciplina, han tenido que dejar de remar.

Es de lamentarse esta determinación.

El Club Deportivo de Cárdenas convocó a un Campeonato Local de Tennis, recibiéndose la inscripción del Club Deportivo del Comercio.

Se acordó que el Campeonato se jugase los días 15, 16 y 17 del corriente, jugándose el domingo, hoy, día de inauguración dos singles, mañanados dobles, y pasado los dos singles restantes.

La hora en que empezarán los juegos tenemos entendido que serán las tres y media de la tarde; y el local será el del Club Deportivo de Cárdenas.

Una gran cantidad de fanáticos invadirá hoy los terrenos del Cárdenas, ansiosos de ver la lucha entre los mejores tennistas de esta.

Burés y Manolo Alvarez, del Comercio serán los contrarios de Obregón y León en los juegos inaugurales, según cremos.

EN PANADERA PARK

A las dos y treinta de la tarde de hoy se baten en esos terrenos las fuertes novenas de base ball "Sociedad Deportiva de Buena Vista" y "Tejar San José". Se ruega a los players de ambos teams se encuentren en el terreno a la hora mencionada.

OTRA VEZ EL ASUNTO SOBRE LOS RESTOS DEL GENERAL KITCHENER

LONDRES, Agosto 14. (A. P.)—Frank Power, periodista inglés que anunció recientemente haber encontrado los restos del difunto Lord Kitchener, dijo hoy que había escrito al primer ministro Baldwin, informándole que el cuerpo está ahora en la Estación de Waterloo, esperando las órdenes del departamento gubernamental correspondiente.

Power, que había dicho estar seguro de que el cuerpo podría ser identificado como el del famoso mariscal inglés, dijo que el ataúd permanecería en la funeraria privada de Waterloo hasta el lunes.

Lo cierto es que anoche se descargó una caja que contiene el ataud que Power afirma encierra el cuerpo de Lodr Kitchener.

Discutiendo sobre el asunto, dijo Power: "Esperando noticias del Gobierno, no se hará nada sin tributarse toda clase de respetos a los parientes del finado y al propio Gobierno". Power ha manifestado además que comunicó con algunos allegados de Kitchener y que uno de éstos estaba en Waterloo Station cuando llegó el ataud con los restos.

Como es sabido, el Gobierno niega verosimilitud a las afirmaciones de Kitchener, y la prensa censura a Power su deseo de resucitar sobre datos que no tienen toda la veracidad deseable, el asunto de la muerte del general de memoria tan querida y respetada en la nación británica.

NOTAS POLITICAS

Viene de la página 14

Para gobernador, al comandante Antonio Ruiz.

Para representantes: doctor Emilio Núñez Portuondo, Gustavo Parodi, Baldomero Grau y Mario Mendoza.

Para concejales: capitán José Izquierdo, Eduardo Cidre, Manuel Buchó, Narciso Morán y Ernesto López Rovirosa.

LA GUARDIA UNIONISTA

En la noche del próximo lunes y en la casa Picota, número 17, se llevará a efecto la toma de posesión de la Directiva de la Guardia Unionista del Barrio de San Isidro.

SIGUEN LAS ACLARACIONES

Una comisión, formada por los señores Federico Arroyo, Antonio González Castro, Arturo Mederos, presidente y miembros del Ejecutivo Félix Herrera y Dionisio Hernández, del Partido Laborista, nos ha pedido hagamos la siguiente aclaración:

Que no es cierto que el partido actuara de acuerdo con el Democrático, que defiende la candidatura para alcalde del doctor Miguel Mariano Gómez, y que en caso de decidirse a hacer política, la haría en favor de la candidatura del señor José María de la Cuesta.

LA SERENATA DE HOY EN HONOR DEL DR. OCHOTORENA

Esta noche, en Concordia y Manrique, (Barrio de Monserrate) se llevara a efecto la serenata organizada por los liberales del citado barrio en honor del talentoso joven doctor Joaquín Ochotorena, cuyo onomástico celebra.

Correligionarios y amigos de tan batallador y consecuente político liberal, concurrirán a la que será grandiosa fiesta y los más distinguidos oradores han prometido su asistencia.

El señor Vicepresidente de la República, don Carlos de la Rosa, hará el resumen.

Los adornos de la fiesta serán eléctricos y formando caprichosas guirnaldas.

UN AVISO A LOS EJECUTIVOS LIBERALES

La comisión organizadora del homenaje al alcalde Cuesta en el Teatro Nacional, cita a los señores que forman los ejecutivos liberales y agrupaciones constituídas a fines al partido, para que se sirvan concurrir a las once y media de la mañana del próximo miércoles, en el despacho del señor presidente del Ayuntamiento, a fin de dejar ultimado cómo han de concurrir.

HOY DEBEN POSTULAR LOS CONSERVADORES DE LAS VILLAS

Para la mañana de hoy está convocado el Ejecutivo Provincial del Partido Conservador, a fin de postular los candidatos a cargos provinciales: gobernador, representantes y consejeros.

Los doctores Domingo Nazábal y Manuel Villalón, figuran entre los aspirantes al Gobierno de la Provincia.

Y entre los que aspiran a la postulación de representates figuran más de cincuenta.

Un conocido político villareño, conocedor de los problemas de su partido, nos ha dado algunos nombres de los probables triunfadores: Manuel Rivero, Pedro Martínez Fraga, Julio Fundora, Juan Sánchez Milán, doctor Jorge García Montes, Manuel Ruiz Rojo, Julio Ponce, Donatilo Valdés Aday, Ramón Echevarría, José A. Mulkay, Segundo Peraza, David Rodríguez, Rafael María Artze, Ramón Trinidad y Andrés Delgado.

LOS EMPLEADOS DE LA COMISION DEL SERVICIO CIVIL

Se cita por este medio a los señores empleados de la Comisión del Servicio Civil, para que el día 16 del actual mes, a las nueve de la noche, concurran a la casa Aguila, número 5, con objeto de tener un cambio de impresiones con motivo del onomástico del señor Presidente de la República.—Diego González Cruz,—Secretario.

ENTUSIASMO POR EL HOMENAJE A "PEPITO" IZQUIERDO

El homenaje que le tributarán los navieros al señor José Izquierdo Juliá, capitán del puerto de la Habana, el próximo día 21 de los corrientes, será un acontecimiento político, dado das las simpatías del popular candidato a concejal por el Partido Liberal.

No será solamente de los navieros ese homenaje, ya que a él se han sumado otros importantes elementos de la sociedad y pueden hacerlo cuantos amigos y admiradores del popular politico lo deseen.

Políticos, obreros, comerciantes, intelectuales, etcétera, aclamarán en ese día al futuro edil habanero.

DIAZ MARTIN, NO ES EL PRESIDENTE

Nos ha visitado el joven Mariano Cruz Bonachea, para pedirnos aclaremos, en nombre del señor Enrique B. Achón, que no es cierto, como se ha publicado, que el señor Francisco Díaz Martín es el presidente de la Juventud Liberal-Popular de la típica Villa de Caibarién, pues quien ostenta ese cargo lo es el señor Achón, aspirante a consejero provincial.

Complacido Cruz Bonachea.

EN EL HABANA-MADRID

DOMINGO 15 DE AGOSTO A LAS 2 1|2 P. M.

Primer partido a 25 tantos
Iturrino y Azcue, blancos;
Guezala y Florentino, azules.
A sacar blancos y azules del 13
Primera quiniela a 6 tantos
Iturrino; Florentino; Guezala;
Epifanio; Azcue; Eusebio
Segundo partido a 30 tantos
Ugalde y Segundo, blancos;
Epifanio y Mir, azules
A sacar blancos del cuadro 13 1|2; azules del 13
Segunda quiniela a 6 tantos
Mir; Segundo; Olaveaga;
Ugalde; Gárate; Hernando
Tercer partido a 30 tantos
Olaveaga y Gárate, blancos;
Hernando y Eusebio, azules
A sacar blancos del cuadro 13 1|2; azules del 13

Reparación y adaptación del edificio del Banco Nacional adquirido por el Estado para instalar las oficinas de la Secretaría de Hacienda

El Presidente de la República a propuesta del Secretario de Hacienda, firmó ayer el siguiente Decreto:

"POR CUANTO: en virtud de la transacción efectuada entre la Comisión Temporal de Liquidación Bancaria y el Secretario de Hacienda fué adquirido por el Estado Cubano el edificio de la Oficina Central del Banco Nacional de Cuba, habiéndose estimado procedente, por su situación, capacidad y condiciones, que se destinase, para la instalación en el mismo de la Secretaría de Hacienda.

POR CUANTO: la necesidad en que se encuentra el citado edificio de reparaciones y obras de conservación de alguna importancia, por el largo tiempo de la liquidación de ese Banco que no ha permitido hacer gastos de esa naturaleza, y la de adaptación de sus locales a las exigencias de las nuevas oficinas de la Secretaría de Hacienda requiere que para efectuar el traslado dispuesto se inviertan las cantidades necesarias a esos fines, habiéndose hecho los correspondientes estudios por los funcionarios de la Secretaría de Hacienda y Obras Públicas, designados a ese objeto.

POR CUANTO: no pudiendo disponerse para esas atenciones de cantidades con cargo al Presupuesto vigente, es pertinente considerar dada la naturaleza y procedencia del inmueble, que deben aplicarse a la realización de esas obras los fondos necesarios de las cantidades del mismo origen, o sean los provenientes del propio Banco Nacional, con lo que el edificio adquirido del mismo podrá quedar en condiciones de ser útil al Estado para la instalación de una de sus Secretarías y de alguna de sus dependencias con beneficio para la Administración.

POR CUANTO: habiendo quedado ya desalojado el citado edificio, en condiciones de llevarse a cabo las reparaciones y obras de adaptación es de urgencia realizarlas para que pueda quedar instalada esa Secretaría y disponible el edificio que esta ocupa para otras oficinas, que en definitiva también ha de causar economías en los gastos presupuestos.

POR CUANTO: por razón de esa urgencia, es procedente eximir de subasta la ejecución de esas obras, autorizándose a la Secretaría de Hacienda para que, en la forma que estime pertinente, con el concurso de la de Obras Públicas, adopte las medidas procedentes para la realización de las mismas y el traslado de sus oficinas y de las correspondientes a la Zona Fiscal de Oriente de la Habana al nuevo edificio.

En uso de las facultades que me están conferidas por la Constitución y las Leyes, y como medida de buena administración,

RESUELVO:

PRIMERO: Que el edificio en que se hallaba la Oficina Central del Banco Nacional de Cuba, sea reparado y adaptado en forma conveniente para instalar en el mismo la Secretaría de Hacienda, con sus oficinas, así como la Zona Fiscal de Oriente de la Habana.

SEGUNDO: Que la Secretaría de Hacienda, con el concurso de la de Obras Públicas, queda facultada para adoptar las medidas que estime pertinentes para que se efectúen en aquel edificio las obras requeridas para dicho traslado y adaptación y para realizar los gastos que se originen, sin necesidad de utilizar el procedimiento de la subasta por la urgencia.

TERCERO: Que todos los gastos que sean necesarios por consecuencia de esas obras, y del traslado y adaptación que se proyecta se abonarán con cargo a las cantidades disponibles, pertenecientes al Estado adquiridas por este del Banco Nacional de Cuba.

CUARTO: Los Secretarios de Hacienda y de Obras Públicas quedan encargados de la ejecución de lo dispuesto.

Dado en el Palacio de la Presidencia en la Habana, a catorce de Agosto de mil novecientos veinte y seis.

(f) Gerardo Machado, Presidente;
(f) E. Hernández Cartaya, Secretario de Hacienda.

CAMPEONATO DE TENNIS ENTRE EL MENDOZA T. CLUB Y ALPA T. CLUB

Se inaugurará esta tarde en los courts del Alpha T. Club

Las distinguidas sociedades Viboreñas han concertado un campeonato en el cual discutirán una hermosa copa de plata donada entre los dos clubs.

Gran entusiasmo ha despertado esta serie entre

LA MAS GRANDE ESPAÑA

BETANZOS DE LOS CABALLEROS

No hay Santo más popular en Galicia que el glorioso San Roque, el santo peregrino de Montpellier, abogado contra la peste. Apenas hay ciudad ni villa gallega, y aun humildes feligresías, que no tengan por patrono al Job cristiano, que con tan sublime conformidad sufrió los horrores de la peste y consagró su vida entera al cuidado de los pestíferos, habiendo contraido pública y solemne obligación, por voto concejil, religiosamente guardado por luengos años y lustros, de celebrar con toda pompa la festividad patronal, que la Iglesia ha fijado en el 16 de Agosto, como testimonio de gratitud por haberles preservado de la horrible plaga.

Entre las poblaciones gallegas que con más devoción y piadoso entusiasmo veneran al glorioso peregrino, y cumplen con el mayor celo el voto consignado en acta municipal, que vincula de modo perdurable el reconocimiento de un pueblo al favor milagroso dispensado por San Roque, figura en primer término la antigua e hidalga ciudad de Betanzos, la legendaria metrópoli de Breogán el celta, la Flavium Brigantium del Itinerario de Antonino Pio y de los anales geográficos de Estrabón y Suetonio.

Las fiestas patronales de San Roque suelen abarcar en la capital de las Mariñas brigantinas un período de cinco días, desde el catorce a las doce en punto del día, en que "un repique general de campanas, veintiuna bombas reales y multitud de cohetes y voladores anuncian el comienzo de los festejos", hasta el diez y ocho por la noche en que, con el retorno triunfal y apoteósico de los "Caneiros", se cierra el breve ciclo panatenaico con el más bello e insuperable epílogo. En esos cinco días, la fisonomía de la arcaica y adusta ciudad, profundamente dormida en el seno de una paz milenaria, se transforma completamente. Por sus desiertas, tortuosas y empinadas calles, empedradas de agudos guijarros, festoneados de yerba, circula ahora una multitud alegre y resuelta a rescatar, en los breves días de holgorio y regocijo, los largos meses transcurridos en tediosa quietud y marasmo e impasibilidad arqueológica. Las viejas casonas, que dan carácter señorial al hidalgo Betanzos de los Caballeros, y que la humedad y la pátina de los siglos han barnizado de ocre con reflejos de turmalina, prestándoles un tono de austeridad conventual y cubriendo sus muros de fino musgo amarillento, se orean y acicalan, tendiendo y colgando de sus balcones, de herrumbrosos y artísticos antepechos, vistosas y coruscantes colgaduras que flamean al vivo reflejo del sol de Agosto. Y la extensa e histórica Plaza del Campo, el Agora brigantino, luce en estos días fantástica decoración, mixta de kermesse flamenca, gynkhana nipona y verbena madrileña. A lo largo de las amplias aceras o cantones que cierran dos de los costados de la anchurosa plaza, cubierta de mástiles como un oquedal, apretújanse paseantes y curiosos, que en las veladas músico-pirotécnicas de la noche de la Asunción, de la de San Roque Grande y de San Roque pequeño, disfrutan del espectáculo, cautivante por lo ameno, variado y jocundo, que ofrece la espléndida iluminación a la veneciana, simétricamente distribuida en festones de luz que contornean las aceras y avenidas, cuyo eje lo forma la fuente de Diana cazadora, presidiendo la fiesta desde lo alto de su pedestal, en la graciosa actitud dinámica de la Artemisa Agrotera del Louvre. Y unido a esto, el fantástico reverberar de los farolillos de colores; el aleteo luminoso de las oriflamas y gallardetes; el estrépito vibrante y marcial de la banda del Municipio, ejecutando a conciencia y con presuntuoso derroche de alegre trompetería, "la batalla de los Castillejos" o algún otro trozo de música descriptiva y castrense; la profusión deslumbradora de los artificios pirotécnicos, que allí alcanzan su máxima variedad y riqueza cromática; la vistosa colección de globos grotescos, que atraen y suspenden el ánimo con las vicisitudes de su ascensión y sus caprichosos voltijeos lumínicos, destacándose orgullosos y magníficos sobre la honda y serena cavidad de la noche; la solemnidad litúrgica con que se procede a hinchar, encender y botar el "globo grande", el montgolfier coloso, cuya iluminada panza suele ofrecer a la pública admiración y comentario, una colección humoristica de caricaturas populares, y como fin de fiesta, a manera de apoteosis neroniana, la explosión y abrasamiento de la monumental "fachada", que representa las armas de la ciudad,—un puente y un castillo flanqueado por seis roeles de gules, que simbolizan los seis castros o fortalezas a que se extendía su jurisdicción—refulgiendo y titilando esplendorosas por los millares de fugaces rubíes, esmeraldas, brillantes, topacios y zafiros, que esmaltan su superficie y perfilan sus rasgos arquitectónicos sobre el fondo aterciopelado de las tinieblas, resplandecen un instante y se apagan y se esfuman entre sonoros estampidos de arcabucería.

Entretanto, haciendo singular y curioso contraste de tanta luz y alegría, concentradas en la anchurosa plaza, que, como el Agora Ateniense, recoge todas las palpitaciones y estímulos vitales de la ciudad, el resto de ella yace sombría y acurrucada, dormitando en los negros recodos y sombrios soportales, junto a los macizos contrafuertes de sus templos románicos, sin que en el dédalo de callejones tortuosos y escarpados, en el confuso hacimiento de su caserío, que se encoge y apila en las angosturas y recovecos de su legendario perímetro, precipitándose por agudísimas cuestas, abiertas a pico, como las aristas de un poliedro, hasta dar de bruces en el manso rio, el eglógico Mandeo, tendido a sus pies, se escuche otro rumor que la triste salmodia que entonan las cosas viejas y mugrientas, los desportillados muros, los balcones derrengados, y las construcciones desniveladas y reblandecidas de puro achacosas y caducas, evocando melancólicos recuerdos de pasadas grandezas, rancias tradiciones siempre respetadas y obedecidas, seculares hábitos cuidadosamente guardados, y, en fin, costumbres caseras, prosaicas y ras de tierra, transmitidas de una en otra progenie como un estigma hereditario de lenta y fatal degeneración y ruina...

Tal es el automático despertar de Betanzos, una vez al año, para olvidarse con el estrépito y jocundidad de sus festejos, de su sino y condición de "pueblo dormido", bajo la opulencia sensual de su paisaje, a cuyo borde reza, con beatífico murmurio, la ría zigzagueante y acolchada por el fango de su cauce.

¡Pueblo dormido, que solo despierta una vez al año! Pueblo hidalgo, poeta, soñador... pero dormido, lamentablemente dormido! ¿No es acaso el modelo de la inmensa mayoría de las poblaciones históricas de España? ¿No puede decirse que, en este sentido, "toda España es Betanzos"? Tal vez por creerlo yo así, sea un fervoroso y decidido partidario de los pueblos dormidos, que, como dice un cronista, atraen como una colmena febril de actividad, pletórica de mieles históricas, envuelta en su divina poesía, sin palabras de asonancia, conservando en lo más profundo de su alma el ritmo magnífico y el dulce sabor de las glorias de la Patria.

José G. ACUÑA.

ESTUDIA . . . . . .

Viene de la primera página

de aquellos más indispensables para la economía ciudadana.

Leyes en fin que especifican el deber en que se encuentran los colonos dedicados a la siembra de caña, a preparar porciones de terrenos para el cultivo de frutos, y en las que se alientan a los campesinos a sembrar café, cacao, maíz y arroz etc.

GARANTIA A LOS COLONOS

En virutd de esas y otras leyes se prestan garantías a los agricultores cubanos en el que a la siembra y venta de sus productos respecta.

LOS IMPUESTOS VIGENTES

El Jefe del Estado, de acuerdo con la recomendación que se hace en la Memoria Arancelaria está estudiando los impuestos vigentes para elevar más tarde dicho estudio a la Secretaría de Hacienda, de modo que el Secretario del Ramo, procure que por virtud de los nuevos aranceles, la recaudación obtenida por los impuestos, lejos de disminuir aumenten.

NO SE HA PERDIDO DE VISTA EL PUNTO FISCAL

Aun cuando en los nuevos aranceles aparecen rebajados los adeudos de aquellas importaciones necesarias para el mayor desarrollo de las industrias del País, se ha tenido muy en cuenta el punto de vista fiscal de la recaudación, siguiéndose, para fijarlo convenientemente, la práctica de una compensación equitativa, en los adeudos que se aumentan a las importaciones de aquellos productos que hacen franca competencia a las manufactureras del País.

Es cierto que los adeudos permanecen en el mayor misterio hasta tanto sea publicado el Texto de los Aranceles, pero se ha comprobado —y así lo dija ya el DIARIO en una información exclusiva— que los términos generales del Arancel son prudencialmente proteccionistas y de un amplio espíritu de liberalidad para todos los mercados extranjeros.

MENSAJES DEL EJECUTIVO AL CONGRESO

De las múltiples notas que el General Machado viene tomando de las Memorias Arancelarias, redactará varios mensajes que dirigirá al Congreso, indicándole las adopción de leyes convenientes para proteger la agricultura y garantizar al agricultor cubano, la siembra, cultivo y venta de sus productos, así como obligándoles a dedicar gran parte de los terrenos que laboran a frutos menores y cria de cerda y ganado.

UNA TORMENTA DE GRAN INTENSIDAD DESCARGO AYER SOBRE BARCELONA

PRIMO DE RIVERA DICE QUE ESPAÑA ESTA NEGOCIANDO CON LAS NACIONES QUE SE LE DE LA POSESION DE TANGER

Manifiesta el dictador español que la inclusión de la zona de Tánger en el protectorado español es indispensable para afianzar la paz y tranquilizar el ánimo de las potencias del Mediterráneo

SE PREPARA UNA COMPLETA REORGANIZACION NACIONAL

En virtud de un acuerdo adoptado recientemente en Consejo de Ministros, se reformará el reglamento de la Escuela de Bellas Artes de España en Roma para el ingreso de hispano-americanos

MADRID, agosto 14. (UP). —La principal preocupación de España en la hora presente es la de obtener que las demás potencias europeas consientan en incluir el puerto internacional de Tánger en la zona del protectorado español de Marruecos, según declaraciones que nos ha hecho hoy el presidente del Consejo de Ministros señor Marqués de Estella, el cual entregó hoy al representante de la United Press una cuartilla escrita de su puño y letra, que dice así:

"Aprovechando el reiterado ofrecimiento de usted para que transmita por su conducto los principales problemas de la opinión española, me complace manifestarle que España sólo se preocupa ahora de obtener que Tánger sea incluído en nuestro protectorado en Marruecos, como único medio de afianzar la paz conseguida tan costosamente y como única solución que tranquilice los ánimos de las potencias interesadas en el Mediterráneo, previniendo posibles pugnas e inquietudes entre ellas.

"España cree merecer plenamente el concepto de lealtad suficiente para que todas las naciones le hagan este depósito de su confianza el mantenimiento de la neutralidad de la ciudad y del régimen comercial del puerto y de la aduana, y espera de la amistad de las grandes naciones esta prueba de correspondencia a sus esfuerzos en favor de la paz mundial".

Respecto a la política interior de España, el general Primo de Rivera agrega:

"En el país todo está tranquilo y el Gobierno se ocupa de preparar la completa reorganización nacional, tanto política como social."

LA ESCUELA DE BELLAS ARTES DE ESPAÑA EN ROMA

MADRID, agosto 14. (AP).—En virtud del acuerdo últimamente adoptado en Consejo de Ministros, se reformará el reglamento de la Escuela de Bellas Artes de España, en Roma, con el fin de permitir el ingreso en la misma a varios almnos hispano-americanos pensionados por el gobierno español.

REPATRIACION DE FUERZAS DE ARTILLERIA

MADRID, agosto 14. (AP). Hoy embarcará en Melilla con rumbo a Málaga las baterías de tres regimientos ligeros de artillería, cuyos soldados son repatriados a Zaragoza, Burgos y Valladolid.

TRABAJA ACTIVAMENTE EL GOBIERNO ESPAÑOL

MADRID, agosto 14. (AP).—Los ministros celebraron hoy un consejo, preparatorio del que presidirá el Rey Alfonso el lunes de la semana póxima.

Hasta entonces celebrarán también los ministros otros varios consejos, pues es grande la labor que tiene preparada y desean darla fin para que así puedan tomarse algún descanso.

LLEGA A SAN SEBASTIAN EL MINISTRO DE ESTADO

MADRID, agosto 14. (AP). —El ministro de Estado, señor Yanguas, ha llegado a San Sebastián celebrando diversas conferencias con los embajadores extranjeros que veranean en la bella Easo.

El lúnes próximo regresará el citado ministro a Madrid, volviendo en los primeros días de septiembre a San Sebastián para pasar el resto del mes hasta el regreso de los Reyes en que se dará por terminada la temporada veraniega.

LA ZONA ESPAÑOLA DE MA- OPERACIONES FAVORABLES EN RRUECOS

MADRID, agosto 14. (AP). — El comunicado oficial del Ministerio de la Guerra dice que el capitán Ostariz Ardarje, participa impresiones favorables en relación con las gestiones que se hacen para el desarme de las cábilas de Zarkaf, Beni-Bechit y Beni-Ahamed.

La columna del teniente coronel Capáz realizó una acción sobre Miskreve, en la región de Xauen, expulsando a los rebeldes huídos que se habían refugiado allí. La columna de Capaz no tuvo novedadalguna en la operación.

HOY LLEGA A MADRID EL REY ALFONSO

MADRID, agosto 14. (AP). Mañana llegará a esta corte el Rey Alfonso, de regreso de su cacería por los Picos de Europa.

El lunes por la mañana presidirá un Consejo de Ministros y luego se ausentará algunos días de Madrid para descansar hasta fin de mes, en que se reanudarán intensamente los trabajos para preparar los presupuertos y continuar la realización de las reformas proyectadas.

Se aumentará la riqueza de Levante, España, en mil millones de pesetas

Los coroneles de artillería han reproducido la protesta contra la escala abierta de ascenso

MADRID, agosto 14 (UP). — Según el proyecto de la Confederación Hidrográfica del Río Segura, se calcula que con la ejecución del mismo se aumentará la riqueza levantina en mil millones de pesetas.

Se evitarán además las frecuentes y asoladoras inunlaciones en las comarcas vecinas al río y se abastecerá más fácilmente de agua potable a poblaciones importantes de la provincia de Murcia. Se proyecta la construcción de varios tanques receptores, el mayor de los cuales estará en Fuensanta y embalsará tres cientos millones de metros cúbicos.

Se obtendrán ciento veinte mil caballos de fuerza hidráulica y se hará navegable el río desde Murcia al mar para barcazas de cincuenta toneladas.

El presupuesto de gastos para la obra se calcula en 206 millones de pesetas.

LA PROTESTA DEL CUERPO DE ARTILLERIA CONTRA LA ESCALA ABIERTA

HENDAYA, agosto 14 (UP). — Cumunicaciones de España informan que el Cuerpo de Artillería ha reproducido la protesta motivada por el decreto del Gobierno declarando la escala abierta. Al efecto entregaron al general de Correa, jefe de la Sección de Artillería del Ministerio de la Guerra, un documento para el ministro duque de Tetuán, firmado por los coroneles artilleros, redactado en términos severos, "en protesta —dice— de una disposición que les obliga a renunciar al compromiso de honor que suscribieron al salir de la Academia".

El documento fué examinado por el Consejo de Ministros habiendo ratificado el general Primo de Rivera su propósito de mantener el decreto, para lo cual llegará incluso a sustituir a todos los jefes de artillería que suscriben la protesta.

Los acuerdos que se adopten respecto a esta cuestión serán sometidos el lunes al Consejo que presidirá el Rey Alfonso. Espérase, por tanto, con espectación grande el resultado de ese Consejo.

DIRIGENSE AL GOBIERNO DE MADRID LOS ABOGADOS DEL PROCESO DE GARRAF RECLAMANDO LOS DRECHOS DE LA CONSTITUCION

HENDAYA, agosto 14. (UP). Los abogados defensores de los condenados antes el consejo de guerra de Barcelona por el proyecto de atendo en la costa de Garraf contra los Reyes, han dirigido un escrito al Gobierno de Madrid pidiendo que no sea el Consejo Supremo de Guerra y Marina, sino el Tribunal Supremo ante quien se vea la causa, y razonan su petición largamente afirmando que de lo contrario se falta al artículo 16 de la Constitución monárquica de España.

Dicen que el derecho que reconoce el artículo 16 de esa Constitución no lo tienen los españoles por concesión del poder público, sino que es inherente a su misma existencia ciudadana, adquiriéndolo por el mero hecho de ser españoles y que por lo tanto no cabe la limitación o privación, y mucho menos el despojo de ese derecho, siquiera sea en forma circunstancial. "El derecho aludido —dicen los abogados— no está comprendido en precepto alguno que diga que está suspenso el referido artículo de la Constitución.

El tono del documento es respetuoso en su forma, pero sus conceptos se consideran sumamente duros desde el punto de vista del Gobierno.

Inundada la central de los telégrafos, la sucursal del banco de España y las vías

Se teme que en las poblaciones vecinas hayan perecido muchas personas durante la tormenta

BARCELONA, agosto 14. (UP).—Una tormenta de violencia poco común descargó hoy sobre este puerto y poblaciones vecinas, causando enormes daños y poniendo en peligro centenares de vidas.

La tempestad fué acompañada de una tromba de agua que convirtió las calles en verdaderos torrentes, reventó las cloacas, hizo desbordar los colectores e inundó infinidad de casas, muchas de las cuales quedaron totalmente arruinadas, principalmente en los barrios bajos.

Las aguas invadieron la sucursal del Banco de España, por lo cual tuvieron que suspender todas las operaciones del establecimiento.

También resultó inundada la Central de Telégrafos, paralizando las comunicaciones. El vendabal causó grandes daños en las líneas férreas, impidiendo el funcionamiento de trenes y tranvías.

Se teme que varias familias que vivían en las barracas próximas al mar hayan desaparecido totalmente, arrastradas por la tromba.

El servicio de bomberos ha trabajado con gran actividad y heroísmo para salvar algunas familias que se hallaban en peligro. Multitud de brigadas de trabajadores se ocupan en limpiar las líneas férreas a fin de restablecer las comunicaciones.

Aun no es posible saber exactamente el número de víctimas y se teme que en las poblaciones vecinas, especialmente los pequeños puertos de pescadores, hayan perecido muchas personas pues la tormenta se desató allí en toda su fuerza.

MAS DETALLES DE LA TROMBA DE AGUA EN BARCELONA

BARCELONA, agosto 14. (AP)—Se ha nrecibido nuevos detalles acerca de las inundaciones causadas por las lluvias torrenciales que han caído en Barcelona. Se sabe que han ocurrido desgracias personales, pero no ha sido posible fijar su número todavía.

En la calle de los Almogávares, una cloaca hizo explosión pereciendo dos niñas y dos niños que quedaron sepultados en el agua en el mismo sitio del accidente.

Un kiosko de periódicos ha sido arrastrado con el vendedor dentro, en la calle de San Pablo y gracias a la intervención de los bomberos pudo salvar la vida.

En algunas calles el agua alcanzó medio metro de altura y el servicio de incendios tuvo que acudir a diversos sitios para evitar catástrofes.

Por la tarde cesó la lluvia recuperando Barcelona su normalidad.

Los daños se elevan a una considerable suma.

EL CONSEJO DE LA ECONOMIA NACIONAL

Según la Memoria del Consejo de la Economía Nacional, publicada recientemente, integran dicho importante organismo, exceptuando su parte burocratica, 452 personas, de las cuales 27 pertenecen al elemento técnico oficial, 94 ostentan una representación cooperativa, 76 forman la representación colectiva y 255 actuan como asesores. Durante el año 1925, el Consejo ha organizado la Conferencia Nacional de la Sericultura y se ha encargado de la organización y funcionamiento de la Comisaria Algodonera del Estado; ha discutido lo sconvenios comerciales con Suecia, Bélgica, Alemania, Finlandia, Austria, Hungria Checoeslovaquia y Siam; despacho gran número de consultas sobre casos dudosos en la aplicación del Arancel de Aduanas; ha intervenido intensamente en la cuestión de fijar las valoraciones de las mercancías exportadas e importadas por el Reino; ha estudiado 75 solicitudes de auxilios a las industrias contra 49 en 1924, habiendo resuelto favorablemente las que se refieren a la Compañía Española de Destilación de Carbón, Compañía Siderurgica del Mediterráneo, Altos Hornos de Vizcaya, Hispano Aercraft, La Lanera Española, La Maquinista Terrestre y Maritima, Ibérica del Nitrogeno, Electrica de Castilla, etc. La Sección de Tratados de Comercio del Consejo negocio y celebró durante el año 1925 convenios con Austria, Suecia y Siam; Modus vivendis con Canadá, la Unión Belgo-Luxemburguesa, Checoslovaquia y Brasil; prorrogas de los tratados con los Estados Unidos y Grecia; tratados con Finlandia y Hungria y acuerdo con Alemania.

BANCO HIPOTECARIO DE ESPAÑA

Este Banco fundado en él año 1873, ha realizado desde aquella fecha a 1920, préstamos por valor de 668 millones 646,495 pesetas, llegando el número de operaciones a 16,477 y las fincas hipotecadas a 29,061, y en el último quinquenio prestó 556 millones 653,500 pesetas en 10,230 operaciones e hipotecó 13,822 fincas, lo que representa en dichos cinco años una suma anual prestada de 111.000,000 de pesetas aproximadamente, mientras que en los 47 años anteriores el promedio solo fué de unos 14.000,000 y en 1920, que fué el de mayor cuantía de préstamos 76.000,000 de pesetas. En el ejercicio pasado, los préstamos hipotecarios a largo plazo alcanzaron la cifra de 127.7333,250 pesetas, en alza de unos 9.000,000 sobre 1924 y los préstamos a corto plazo para la construcción, sumaron 2.416,500 pesetas, contra 2.217,500 en el año anterior. Los reembolsos de los préstamos importaron 31.820,000 pesetas, lo que significa el 24.91 por ciento de las operaciones realizadas y las cédulas emitidas ascendieron a 183.120 título por valor de 91.360,000 pesetas. El total de préstamos hipotecarios realizados desde su fundación se eleva a 1,225.300,045 pesetas, de los que quedaron en vigor a fin de 1925 por valor de 753.542,209 pesetas. Los beneficios líquidos fueron de 7.432.423 pesetas, distribuyéndose 3.250,000 a dividendo de 10 por ciento; 1.700,000 a fondo para liberación de acciones; 1.200,000 a previsión para pérdidas en la administración de fincas; 743,242 a reserva; 353,918 a administradores; 50,000 a caja de pensiones para personal; 88,479 a empleados y 46,783 a remanente.

FRANCO HIZO UNA VISITA A LA FABRICA DE HIDROPLANOS EN QUE SE CONSTRUYE EL APARATO QUE UTILIZARA PARA LA VUELTA AL MUNDO, EN EL CUAL VIAJE VENDRA A CUBA

Intentará en esta nueva aventura realizar un segundo vuelo hasta Río Janeiro y desde aquella República, cruzando el continente hasta Valparaíso, y por Panamá y Cuba a las Azores

CONFERENCIA DEL MINISTRO DE ESTADO EN LA HAYA

El trasatlántico español "Infanta Isabel", que perteneció a la extinta compañía de Pinillos, ha sido vendido a una casa inglesa después de haber pasado más de dos años amarrado en Barcelona

FRIEDRISCHAFEN, Alemania, agosto 14. (UP). El comandante Ramón Franco preeminente aviador español que logró realizar por primera vez un vuelo entre España y Buenos Aires, ha hecho una visita de inspección a la fábrica de hidroplanos Dornier-Superwal en uno de cuyos aprates se propone intentar un segundo vuelo desde España a Río Janeiro y desde aquella república, cruzando el continente, hasta Valparaiso, para regresar por la vía de Panamá y Cuba, atravesando el Atlántico, hasta las Islas Azores y volver a España.

Los expertos alemanes en aviación declaran que el vuelo sobre la cordillera de los Andes es la parte más audaz de toda a aventura.

LINEA AEREA MADRID-LISBOA-LONDRES

MADRID, agosto 14. (AP). Además de la línea aérea entre Madrid y Berlín, pasando por Barcelona y siguiendo la costa mediterránea, sin pasar por territorio francés, que hemos comunicado días pasados, existe otro de una línea aérea entre Madrid, Lisboa y Londres. Ambas son las únicas que, por ahora, se estudian para unir Madrid con el extranjero.

CONFERENCIA EN LA HAYA DEL MINISTRO DE ESTADO ESPAÑOL

MADRID, agosto 14. (AP). —El Ministro de Estado, señor Yanguas, irá a La Haya, a pronunciar una conferencia en el Instituto de Derecho Internacional, que versará sobre el tema "El Rey Alfonso, España y los prisioneros durante la guerra mundial".

PARTE DE SANTANDER EL CRUCERO NORTEAMERICANO "MEMPHIS"

SANTANDER, agosto 14. (AP).-La partida del crucero norteamericano "Memphis' ha sido muy sentida por la población, la cual, durante la estancia del buque de guerra en puerto, testimonió sus simpatías a los jefes y a la tripulación.

La familia real, desde el semáforo, despidió al buque, que partió en las últimas horas de la tarde de ayr para Noruega.

EL MINISTRO DE ESTADO ESPAÑOL SE REUNE CON LOS EMBAJADORES DE LAS POTENCIAS

SAN SEBASTIAN, agosto 15, domingo (U. P.)—Ha llegado el ministro de Estado, Sr. Yanguas, siendo cumplimentado por los miembros del cuerpo diplomatico que veranean aquí y por las autoridades locales.

El ministro manifestó a los periodistas que su viaje sería brevísimo y que saldría manana por la noche de regreso a Madrid, después de conferenciar con varios embajadores a quienes ha citado para una reunion en el Hotel María Cristina.

Entre ellos, figuran los embajadores de Italia, Alemania, Inglaterra y Estados Unidos y el encargado de negocios de Francia.

Después de la conferencia, almorzará con los embajadores de Italia y Alemania y con los embajadores de España en Londres y en Washington. Por la tarde, hará una excursión a Zaraúz con los diplomáticos y con las autoridades locales.

Aunque oficialmente no se ha anunciado cuál será el tema principal de la conferencia del señor Yanguas con los embajadores, se tiene como cosa segura que se tratará del problema de la representación de España en el consejo de la Liga de las Naciones, pues se acerca ya la fecha en que la asamblea de Ginebra ha de solucionar la cuestión, y el ministro de Estado irá a Ginebra a sostener los puntos de vista de España. También se ha tratado, seguramente, de la revisión del status de Tánger.

LA NOTA DE LA LEGACION MEXICANA EN MADRID

MADRID, agosto 14 (U. P.)—La nota dada por la Legación de México en esta ciudad, explicativa de la cuestión religiosa en aquel país, ha sido reproducida por todos los periódicos, con excepción del órgano católico "El Debate".

Asegura el ministro de México que la cuestión religiosa se aproxima a la solución y niega la existencia del problema y de las persecuciones a los católicos, a pesar de que el alto clero se niega a obedecer las órdenes del Gobierno.

Añade que no se trata de leyes nuevas, sino de la aplicación de las existentes desde hace tres cuartos de siglo, cuando se estableció el estado laico y la separación de la Iglesia y el Estado. Dice que los templos y edificios religiosos pertenecen al Estado, y el Gobierno exige que los sacerdote sean nacionales expulsando a los extranjeros.

Concluye que la clausura de los templos y la supresión temporal del culto no obedecen a deseos del Gobierno, sino a órdenes del Episcopado, como medida de resistencia, y afirma que la prensa ha exagerado los sucesos.

ESPAÑA CONVERTIRA XAUEN EN UNA CIUDAD MODELO

TETUAN, agosto 14 (U. P.)—Se ha decidido imprimir una extraordinaria actividad a la reconstrucción del edificio de obras públicas de Xauen que fué destruído cuando los españoles se retiraron de la ciudad en 1924.

Dentro de la autonomía para gobernarse que se concederá a dicha ciudad, la acción política de España quiere convertir a Xauen en una urbe modelo que sirva de enseñanza y estímulo a todo el territorio de Yebala.

SE HA MODIFICADO EL PLAN DE SEGUNDA ENSEÑANZA EN ESPAÑA

MADRID, agosto 14. (AP). — El consejo de ministros celebrado hoy bajo la presidencia del general Primo de Rivera ha aprobado un decreto modificando el plan de la Segunda enseñanza.

EL MINISTRO DE MEXICO EN MADRID SE DIRIGE A LA PRENSA ESPAÑOLA

MADRID, agosto 14. (AP).—Los periódicos de esta capital publican un extenso comunicado del Ministro de México en España, señor González, explicando los antecedentes y desarrollo de la cuestión religiosa en México y tratando de desvanecer los errores contenidos en las informaciones tendenciosas que aparecieron en ciertos telegramas de origen contrario al Gobierno Mexicano.

EL TEMPLO DE LA SAGRADA FAMILIA EN BARCELONA

BARCELONA, agosto 14. (AP).—La terminación del templo de la Sagrada Familia, monumento arquitectónico ideado por el fallecido arquitecto señor Gaudí, preocupa a la opinión barcelonesa.

Se ha decidido que los arquitectos de los últimos tiemppos, que conocían el espíritu artístico de Gaudí, pongan manos a la obra y la terminen conforme a las intenciones de su autor.

EL NUEVO ARZOBISPO DE BURGOS

MADRID, agosto 14 (UP). —Ha sido admitida la propuesta en favor de Monseñor Pedro Segura, obispo de Coria, para arzobispop de Bur.-Ccogo4..jd etaoin cmfwy ¿ gos.

SE HA VENDIDO A LOS INGLESES EL TRASATLANTICO "INFANTA ISABEL'

BARCELONA, agosto 14. (AP).-El trasatlántico "Infanta Isabel", de la extinguida compañía de Pinillos Izquierdo, ha sido vendido a una casa inglesa que lo llevará hoy a Londres después de desabanderarlo en España. El "Infanta Isabel' llevaba más de dos años amarrado en este puerto.

OCUPANSE LAS ALTURAS DE TANACOB EN LARACHE

MADRID, agosto 14. (UP). Partes oficiales de Marruecos informan que la vanguardia de la zona de Larache ocupó las alturas de Tanacob rebasando sobre Kala-Budandum, cooperando al avance una escuadrilla aérea de reconocimiento enviada por los franceses.

CARTA DE CANARIAS

(Para el DIARIO DE LA MARINA)

Teror, 8 de Julio.

El Naciente es oro; un oro desvaído de viejo retablo que se incendia y se torna púrpura orlada de fulgores El sol aun no se ha hecho visible, pero su primera sonrisa alegra los campos, que van al recibir su visita y su bendición al mismo tiempo que las del Altísimo (¡Dios y el Sol! ¡Los grandes trasnochadores! ¡Los grandes madrugadores! ¡La eterna presencia!) Acaba de aparecer el día, y está pálido, trémulo, meditabundo, como niño que se dispone a tomar su primera comunión. La Naturaleza da sus primeras voces matinales en estas postrimerías de Junio, que es el adias de su juventud. Tiene miedo a la preñez, miedo al parto, miedo al fruto... Despierta ya, palpita de angustia como una mujer hermosa que requiere un espejo para verse la primera cana...

Siembras y ganados, se extremecen. Las alas despiden al sueño y preludian el vuelo. El agua recibe cantando el beso de la luz recién nacida. Los montes recortan con limpidez admirable sus perfiles en el azul cristalino. Y corre un soplo dionisiaco que, como un suspiro de amor, mueve las hojas y acaricia las rubias espigas.

Ellas son la más bella y la más rica ofrenda de los altares, místicas escalas levantadas por la fe de los campesinos en la vía triunfal de Nuestro Señor. Durante la noche tuvo la fe a su servicio miles de manos amorosas que despojaron los árboles y desmudaron los jardines para adornar los caminos del tránsito al Augusto Misterio. Canciones profanas, regodeos paganos, acompañaban el afán religioso. "Pan no ha muerto"; pero Cristo lo ha vencido, y se arrodilla al pie de la Cruz.

El Sublime Misterio viene hacía nosotros entre líneas de cirios encendidos que desfallecen en la vaguedad del crepúsculo, vivamente coloreado por la refulgencia del cielo en aquel punto donde hacé un momento nació la divina Aurora. Bajo el palio, que se dobla y se desdobla, se despliega y se repliega como una gran flor próxima a deshojarse sobre la Eucaristía, el sacerdote se rinde también al peso de su carga excelsa... La Custodia resplandece más que el Alba naciente. Los aldeanos se prosternan, el rostro en la tierra sembrada de follaje y pétalos de rosas... Detrás del palio, una enorme muchedumbre blanca y negra como la vida, inquieta como el mar, apaga el ruido de sus pasos en el ardor de sus preces. Se extingue la llama de los cirios al mismo tiempo que se ocultan las estrellas. Las mantillas canarias semejan una nevada sobre un rebaño... Los estandartes, banderas y pendones sugieren la impresión de un ejército victorioso en desfile... Y el estruendo de los cohetes y las tracas completa el efecto bélico asociado a la idea de una conquista de paz.

La procesión avanza y sube como una gran plegaria. Va cuesta arriba por la carretera de Arucas hacia el convento de las Dominicas, estacionando en cada altar. Una banda de música "ataca" la Marcha Real Española en cada uno de los descansos y exaltaciones.

Al llegar la procesión a la Residencia, el gentío se desorganiza y se encauza por los senderos que conducen a la estación final. Allí se dirá la misa en pleno campo. Alfombras florales cubren la explanada. Las monjas, alineadas en el claustro alto, presenciar aquel espectáculo indescriptible y le comunican no sé qué prestigio escénico. Las alumnas agitan sus velos blancos y acentúan el efecto de un coro de ópera... sacra, mientras se eleva dulcemente un coro vocal angelical, acompañado por un armónium. La plata litúrgica de las voces se nos mete en el alma, muy adentro.

Asciende la procesión a la montañeta, frente al magnífico edificio, y el sacerdote portador de la Custodia se inclina y la inclina hacia los cuatro puntos cardinales, bendiciendo la campiña y la cosecha...

El Sól, también, parece inclinarse para bendecir...

Francisco G. DIAZ

TOPICO DEL DIA

AMARGANDOTE EL BANQUETE

A Pepe Acuña el "symposiarca". He leído que te van a rendir un homenaje por el solo mérito de dar a luz todos los días una crónica en la sección española del DIARIO DE LA MARINA. El homenaje consistirá, por lo visto, en una fiesta al aire libre, algo así como una cosa entre "pic-nic" y saturnal, cuyo mayor aliciente es la parte "symposiaca" de la ceremonia gastronómica. Acogiéndome al derecho reconocido a la plebe admitida a las saturnales, en las que los esclavos estaban autorizados a decir la verdad a sus senores, allá va, señor mío, ese puñado de verdades para tu uso particular y para los que quieran oirlas y aprovecharse de ellas.

Al aceptar el agasajo has hecho bien y has hecho mal. Y como soy un poco pedante, bien al revés de ti que eres un cuitado, te diré que hiciste bien "objetivamente", e hiciste mal, rematadamente mal, "subjetivamente".

Ante todo, protesto enérgicamente contra el empleo indiscreto de la palabra "homenaje". El mejor homenaje que puede tributarse a un escritor es leerle. ¿Estás seguro de que te leen todos los que te festejan hoy?

Aun entre los mismos que se sientan contigo a la mesa, y que tienen la caridad de leerte de vez en cuando, ¡cuántos habrá que piensen que solo así, "inter pócula" y por la vía digestiva, pueden tragar tus artículos!

Declaro, no obstante, que los amigos que celebran contigo un acontecimiento más o menos digno de recordación, realizan objetivamente una buena obra, una verdadera obra de misericordia, que no es precisamente la de "dar de comer al hambriento", pero que se acerca mucho a la de "sufrir con paciencia las adversidades y flaquezas de nuestros prójimos". Acaso en el ánimo de algún culto y dilecto comensal bulla y reverbere la frase capital, el "leitmotiv" del Banquete de Platón:

—"En amor, ¡si la juventud supiera y la vejez pudiera...!"

Cuando el banquete es por sí mismo un fin, y no un medio, ¡feliz banquete! Me le imagino como el "symposion" griego, cuando, a la hora de los brindis, el espíritu desata las ligaduras convencionales que impone la disciplina necesaria para la brega social, y vuela señero y luminoso, estallando en frases alegres, observaciones áticas, rotundos periodos y chispeantes ocurrencias, suscitadoras de diálogos inspirados por la franca y jocunda libación, y de los que es el "symposiarca" blanco o cartón de tiro, hito o foco al que convergen todas estas brillantes manifestaciones de sinergia social, que se extiende, vibrante y magnífica, en actitud paraclética, sobre las cabezas, un poco turbadas de los "symposiacos", nimbando sus frentes, acelerando los pulsos y vigorizando el ritmo afectivo de las almas...

En fiestas así, el banquete lo es todo; el anfitrión no es nada. Por eso, asistir a un acto en que la verdad y la belleza se mezclan con el vino y las flores deshojadas en las cráteras, me parece obligado y conveniente para amenizar la vida y hacer un alegre paréntesis en la monotonía de su pautado curso... Siempre resultará evidente que es un banquete ofrecido a la alegría del vivir y al apetito del saber.

Pero subjetivamente, cuando no se es Trimalción ni Petronio, el banquete que te ofrecen parece evocar el "Mane, Thecel, Phares" del festín de Baltasar. Toda apología entraña una jubilación, cuando no una decapitación. Siempre detrás del Capitolio estuvo la roca Tarpeya...

Solo un convidado inspira respeto en un banquete: el convidado de piedra. ¡Muérete y verás! Mientras vivas, estarás expuesto a figurar en la minuta de los banquetes como un plato fuerte. Hasta es posible que tu reputación literaria trascienda a la cocina criolla como un manjar "enchilado". Se comienza por ser "hors-d'oeuvre" y se acaba por hacer de tu fama de escritor un monda-dientes.

Hay una fatal supervivencia de ancestral antropofagia en todo banquete de homenaje personal. El héroe de la fiesta está predestinado fatalmente a ser devorado. ¡Si al menos algunos hermosos labios femeninos pronunciasen la dulce sentencia, diciendo: ¡me lo comería!

Imita, con reverencia, al Justo que en el postrer

CRONICA

Un Temporal en el Golfo

El Golfo—¿cómo es el Golfo?—tiene una cinta ancha, tersa, clara, siguiendo las sinuosidades de la orilla del mar. Esta cinta se desenvuelve, se enrosca, se alarga, como un alegre y extenso **majá.** Corriendo a la par de sus viras y corcovas—un hermano mayor—va el contén. El contén es un muro alto, blanco, liso. En él se sientan las muchachas a hablar con sus novios, los Domingos por la tarde.

Este paseo, este fino y aristocrático Malecón, no es, afortunadamente —ya queda dicho—una vulgar línea recta. Los espíritus modernos, los selectos, acaso lo deploran. Casas iguales, árboles iguales, esquinas iguales, repitiéndose indefinidamente parece ser la perspectiva moderna de urbanización urbana. Pero no, el Malecón no es así, gracias a Dios. Las casas por una banda—a la otra banda el mar—con sus columnas, con sus portales, con sus torrecillas sobre la cabeza y sus paredes grises, amarillas, blancas, se asoman, cada cual como puede, a ver pasar la cinta. Se encaraman una junto a otra, se hacen guiños, juegan al escondite, se divierten. No les importa nada, naturalmente, la simetría, la línea a cordel. Cuando el sol se oculta, siempre se queda entre ellas, alguna, un largo rato, con sus ojos rojos y fijos alerta. Da tiempo a que se enciendan los focos eléctricos. Entonces cierran sus ojos definitivamente.

Pues bien, un temporal en el Golfo es una de las cosas más tremendas, más espantables que puedan darse en el mundo. Sin embargo, nadie, unas horas antes, predeciría el terrible desconcierto.

Todo está en paz. Mediodía. Luz cegadora, recia. Las cosas, parecen emerger, parirse, de la luz. Las sillas en fila, aburridas de estar sentadas, bostezan alrededor de lo que fué rotonda. Asoma sus pesadotes ángulos de piedra gris, con sus collares blancos, el humilde Castillo. En frente se arrastra el Morro como un animal huesudo y antideluviano. Un enorme animal, un crustáceo enorme reventando de sol, que levantara un hongo, sobre su jeta. La línea del horizonte, que cierra el mar, tiene estremecimientos cárdenos, violetas. Recorta su nitidez pagana una vela latina, allá lejos. La mórbida planicie de las olas se agita suavemente, reuniendo, deshaciendo sus pequeños montoncitos de plata. Por el boquete del puerto se meten como quien va a un regazo.

De pronto, un papelito blanco, cuadrado, que estaba en el suelo, se pone de canto, como por un resorte. El papelito titubea, se vuelve hacia un lado, hacia el otro. Queda otra vez en el pavimento acostado. Se yergue de nuevo rígido, rápidamente y dando tumbos echa a correr. Un vientecillo seco y caliente lo va empujando. Un soplo. Una bocanada. Un aire como de abanico al lado de un fogón. Expele una ráfaga más violenta. Sorprende en su carrera al papelito. Lucha un momento. Se eleva, por fin furioso. Queda plano, horizontal, suspendido en el aire, un momento. Como un cohete, de improviso, asciende más alto que los edificios. Desaparece.

Mientras tanto nubes turbias, tórridas, gruesas han ido asomando y quedándose posadas como gaviotas al pairo sobre las últimas casas, sobre los relleves lejanos de la costa. Recortan sobre el azul su lomo obtuso y agobiante. Por acá, por el frente, por detrás del Morro, van apareciendo nuevas y gordas gaviotas. Se posan unas sobre otras como formando una masa. Extienden sus espesas alas, tragándose el azul, todo el azul, que queda salpicado, a retazos, fulgiendo intensamente. El sol se pierde en estos remolinos. Ni una gota de su luz ya. Ni un pingajo siquiera de azul, ya. Todo el cielo está gris, peludo, agrio. Parece que va lloviendo ceniza en nuestra garganta, en nuestros oídos. Se eriza, se encrespa el mar todo de acero, lívido. Sus espumas sorprendidas, ahogadas, se preparan, se emboscan como tigres prestos al salto. Abren las olas unos hoyos instantáneos, profundos. Toda la extensión marina es como una piel de gato que la soplan, que le arremolinan, con el soplido, los pelos. Un sordo rumor, un bramido imponente resuena en la turbulencia.

Saltan, de repente, los fogonazos, las balas de luz líquida de los relámpagos. Escandalosamente retumban los truenos. Entre la almagama gris, cruza, rauda, vertiginosa, en zig-zag, una barra rojiza. Manchan el suelo desperdigadas gotas de agua, redondas como monedas, que caen violentamente. La gente corre, se refugia en los portales. El burujón de las aguas locas, en el mar, salta, rebota sobre el muro, el blanco y extenso muro. Grandes charcos se forman a lo largo de la Avenida. En estos charcos, tiemblan, trémulas, asustadas todas las casas. Ruedan otra vez más pavorosos los fogonazos de los relámpagos, los exabruptos del trueno. Y una lluvia a cataratas, a cubos se desprende del cielo. Parece que va a venirse el mundo abajo. En un momento la Calzada se llena, se desborda. Parece un río. El Morro con sus hongo hincado en la jeta, parece que ha abierto, por burla, un paraguitas muy pequeño, sin tela, en las varillas. En su falda las olas, embravecidas se combaten rabiosas.

Nada hay más espantable en el mundo que un temporal en el Golfo. Cierto. Pero una, dos horas después —a veces unos minutos—toda aquella barahunda—ya nos disponíamos a pensar en un arca, en el arca de Noé—todo aquel estrépito infernal cesa. Se van los rayos, se van los truenos, se va el viento, se va la lluvia, con el mismo aparato, con iguales ínfulas que como vinieron. Vuelve a lucir el sol en el azul espléndido. Queda la mar llana, tranquila, murmurando sus eternas barcarolas. Los edificios vuelven a empinarse, a querer escalar el cielo, lavados, relucientes, nuevecitos. La gente discurre por los portales, [illegible] calle. Circulan las máquinas lentamente, voluptuosamente, por la ancha cinta gris. En una máquina, una señorita se arregla un zafado de la melena mirándose en un espejo chiquito. Vuelven a bostezar, lavadas, sentadas, las sillas. Cuando la tormenta ha sido por la tarde, no importa, oscurece como los demás días.

Francisco IZQUIERDO

ENSAYO DE CRITICA [a]

FILOSOFIA DEL DERECHO, TOMO PRIMERO, POR MARIANO ARAMBURO. - UN VOLUMEN DE 522 PAGINAS, EN 4º, ED. POR EL INSTITUTO DE LAS ESPAÑAS DE LOS ESTADOS UNIDOS, NUEVA YORK.

Confieso que he vacilado mucho tiempo antes de atreverme a dar a luz estas líneas, sugeridas unas, pensadas otras y escritas las más a medida que iba leyendo, gustando y saboreando la obra, a mi modesto juicio insuperada, del más excelso de nuestros filósofos, que es al par uno de los más eminentes de nuestros jurisconsultos (b).

Mi vacilación no tuvo su origen en la connatural timidez propia de mi carácter—con ser tacha que me imputo como uno de mis defectos máximos, muy impropio de un cubano de los coetáneos tiempos—, sino en el amplio, exacto y pleno convencimiento de mi impericia para juzgar, sin previo estudio y serena reflexión, obra tan preeminente como la iniciada (c) —con valor heroico, benedictina paciencia y **bolivariana** predecepción— por el autor de esta "Filosofía del Derecho", libro que de haber sido escrito en otra lengua (d) y en nación más adelantada que la nuestra, seguramente hubiera obtenido la espectacular atención de nuestros xenófilos intelectuales y no la insignificante por escasa o errada por tendenciosa que ha merecido hasta la fecha.

No se me oculta—antes bien, como prenda de lealtad, destaco mi caso —que para juzgar o **hacer crítica** a libro de índole tan egregia como éste del doctor Mariano Aramburo y Machado, precisan, entre otras muchas necesarias, dos condiciones indispensables: amor al estudio, que conduzca a término la lectura y meditación del texto, y devoción a la ciencia del derecho como especulación teórica y no sólo como lucro práctico, que nos traiga a exponer—esclarecida o torpemente, pero con honestidad de propósito—el resultado de nuestro esfuerzo. No por gala vanidosa de erigirnos en **pseudocritico,** sino por el fervido y patriótico deseo de fomentar entre los adoradores de Temis la afición a estos estudios cuyo fin inmediato no se traducirá en ganar el pleito en trámite, pero cuyo fruto mediato será de fijo saber plantear con acierto y defender razonablemente el futuro litigio (e).

Cuando en el ágape cordial que convocó a los letrados cubanos para "honrar, honrándose", según el dicho del Apóstol, al probísimo Secretario de Justicia, Lic. D. Jesús María Barraqué y Adue, el doctor don José Antolín de Cueto y Pazos—"Himalaya de nuestro Foro", como ya otra vez me permití calificarle—, señalaba a la consideración de los comensales los múltiples merecimientos, destacables valores y grandes prestigios de Barraqué, como productos—a más de heredadas virtudes y congénitas condiciones—del plan de estudios de 1886—a cuyo amparo obtuvo Cuba la más lucida de sus generaciones togadas—pecaría de falaz si no confesara que, al oirlo, me sentí contrariado como si las frases de merecidísimo elogio a Barraqué llegasen a mí—mísero engendro del plan de 1900—como una de esas reprimendas colectivas con que un director injusto pretende corregir en los discípulos deficiencias del maestro.

Mi contrariedad, podría decir mi enojo, vivió el breve tiempo en que la idea de Cueto, desvestida del suntuoso ropaje con que supo cubrir el Maestro la desnudez de su pensamiento—llegó a mi mente. Percibí entonces en todo su esplendor la verdad contenida en aquella afirmación, y me pareció escuchar la voz del abuelo que regañaba intencionadamente a los nietos para censurar con habilidad y cautela los defectos del hijo equivocado.

Porque—digámoslo con ruda franqueza, aunque se nos tilde de hereje, se nos excomulgue y aun se nos queme en parrillas inquisitoriales—, esos males que apuntaba en el pensamiento, y velaba con las palabras el ilustre Cueto, males imputados por raro aunque explicable estrabismo a las víctimas **en vez de al** victimario, tuvieron su origen único en el plan que ha venido rigiendo desde 1900 a la fecha (f), plan trazado sin duda con la mira puesta—el plan por sí y sus resultados, por otra parte, lo muestran paladinamente—en hacer ejercedores de carreras u ostentadores de títulos, no profesores ni hombres de ciencia.

De ahí surgieron los males que hoy palpamos y padecemos; allí germinaron nuestro desamor a las altas disciplinas, nuestra aversión a los estudios serios, nuestra falta de preparación para investigar y producir, para modelar y esculpir obras como esta del doctor Aramburo y Machado; sin par ciertamente en nuestras bibliografías jurídica y filosófica, pero que tiene—bien que no en la propia rama científica, sí en orden a valorías—apreciables precedentes en las obras de la Sagra, en las de Saco, en las de Poey y en otras más, no muy numerosas, que constituyen el valiosísimo aporte de nuestra patria cubana a la cultura universal.

DOCTOR MARIANO ARAMBURO Y MACHADO
Dibujo de M. Miguel

Sentado lo arriba expuesto—que no señalo por el prurito de zaherir, y mucho menos con la intención de regatear gloria a quien en otros sectores la tiene inmarcesible, sino para exculpar a la generación en cuyas filas figuro como ínfimo soldado de tachas que no merece y deficiencias involuntarias que no le son imputables—, reconozco convencido y complacido la verdad del aserto del doctor Cueto. Afirmo con él que aquellos hombres forjados en el plan de 1886, son superiores, muy superiores a nosotros; porque, más afortunados y mejor dirigidos, cimentaron en la viva roca de una férrea disciplina su saber, edificaron con **transmitido** amor al estudio su cultura y ampliaron el horizonte de sus conocimientos, no para exhibir suficiencias—fácilmente simulables ante ojos tuertos y entendimientos romos—, sino para satisfacer íntimas, puras y espirituales ansias de perfeccionamiento.

Y si alguna duda hiciera titubeante mi razón, esta obra que me mueve a trazar estos renglones sería motivo sobrado para desvanecerla. Producto el doctor Aramburo y Machado del tan citado plan de 1886 el proficuo fruto de su prolífico y poderoso talento honra a su generación y prueba cumplidamente—más que cumplidamente, excesivamente—las excelencias de un plan de enseñanza y el acierto de sus realizadores.

La filosofía del derecho es ciencia por demás compleja. Contrariamente a lo que por alguien se ha afirmado con notoria irreflexión, su conocimiento—y en más alto grado su **construcción**—exige, a más del indispensable del derecho en su génesis y desarrollo y de otras muchas disciplinas, un cabal estudio de la filosofía general y de su historia, sin el cual no es posible abarcar en conjunto ni en parte el contenido de dicha ciencia, pues la filosofía del derecho, sin ser exactamente una rama de la general, de ésta emerge, como un ingerto, aunque sus frutos difieran.

Para hacer visible o "gráfico" mi dicho, observe el lector la figura que sigue:

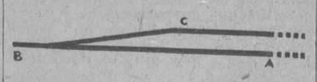

El lado **AB** está constituído por una línea horizontal que, a partir del que pudiéramos llamar **vértice B,** se prolonga indefinidamente. El otro lado **CB** surge del propio punto o **vértice B,** y, corriendo primero unido o sobre **AB** y después lo más próximo a dicho lado que le es geométricamente permitido—casi tangente—, va separándose hasta llegar a **C,** desde cuyo punto, en vez de prolongarse en la dirección inicial, se tuerce o inclina hacia el dicho lado **AB,** y, manteniéndose en constante paralelismo con éste, sigue a su vez su ruta indefinidamente.

Así, la filosofía del derecho vive durante un período unida o, por mejor decir, contenida en la filosofía general. Lo que hoy son nociones, enunciados o postulados peculiares a aquella disciplina, o se desconocen, o están ínsitos en ésta, sin que el humano entendimiento los delimite. Avanza el hombre en su ascendente marcha progresiva; vislumbra al principio y aprehende más tarde las verdades y leyes inmutables, las estudia y analiza; y es entonces el instante preciso en que las divide y separa, clasifica y denomina. Es entonces—expresémoslo con vista al "gráfico" anterior—el momento en que el lado **CB** se inclina o tuerce hacia **AB,** para proseguir, paralelo a éste, su ruta indefinidamente. Indefinida y paralelamente, repito; pues aunque jamás volverán a confundirse ambas ciencias, siempre la filosofía del derecho, en su curso y desenvolvimiento, habrá de poner su vista en la filosofía general; y de ésta recibirá vibraciones que la conmuevan, o influencias que acaso la extravíen.

Véase, por tanto, cuán errado discernir es ese que niega o regatea el calibre filosófico de un **filósofo del derecho;** y sépase, en cambio, que es posible—y, en la generalidad de los casos, probable por frecuente, ya que "no es su verdadero dominio"—la existencia de un **filósofo general** poco o nada versado en el derecho ni en su filosofía.

Para mí, mero aspirante a aficionado de una y otra ciencias por mera y pura deleitación espiritual, el oficiante de la filosofía del derecho ocupará más destacada cumbre que el sólo cultor de la filosofía general. Y tendré en más alta estima la obra de aquél que la de éste, por lo extensa, varia y difícil, tanto como por el mayor valor **humano** que supone y contiene.

Y fijado—por ser oportuno y conveniente desvanecer errores y destruir prejuicios—que el dictado de **filósofo** no es atributo diferenciador de una clase de filósofos, sino que comprende por igual—aunque no sería aventurado aseverar que en mayor grado—a los que cultivan la filosofía del derecho, o la de la historia, y aun a los propios historiadores de ambas filosofías, entremos, como decían los oradores clásicos, en materia.

En la "Filosofía del Derecho" del doctor Aramburo y Machado resaltan e impresionan, antes que otras cualidades, la armonía del plan, la claridad y precisión con que lo expone y la tersura y elegancia del estilo; adveradora la primera de su dominio absoluto de la materia, reveladora la segunda de las envidiables dotes pedagógicas del autor y justificadora la última, además de una superior talla literaria, de que la ciencia más abstrusa se esclarece en pluma prócer.

De todas estas cualidades, siendo más apreciables innegablemente las primeras, **reanoto** la última por incorriente. Los estudiantes de derecho de hace algunos años no podremos olvidar algunos textos originales o traducidos cuya lectura hizo brotar tinta de nuestros poros, dejándonos como al negro tras del sermón, álgidos los pies y ardiente la cabeza. Aun recuerdo horrorizado—los que por él "hicieron que estudiaban" no lo olvidarán jamás—uno traducido y recomendado, cuyo nombre callo por devoción al traductor, que me vi forzado **para mejor entenderlo** a leer en su idioma original que apenas conocía. Y no digo nada de otro igualmente **recomendado,** cuyo avergonzado **"traditore"** no fué osado a estampar su nombre, ocultándolo en incógnitas iniciales!... Con decir que aun hoy, avezado a hojear periódicos y a leer cuantos libros buenos o malos caen en mis manos—lo que equivale a decir que estoy curado de espantos—todavía tiemblo al verlos amenazadores, inmóviles, intocados en mi pobre biblioteca!...

De ahí, repito, que exhiba y **reanote** esta tersura y elegancia de estilo como el más insólito mérito entre los infinitos que atesora la "Filosofía del Derecho" del doctor Aramburo y Machado. Porque—permítaseme recalcar el concepto—, hablar en **reóforo,** como en mis tiempos de concurrente al Ateneo se decía en la docta casa matritense para significar lo que vulgarmente decimos "hablar en camelo" o ininteligiblemnte, es cosa fácil y, a veces, medio seguro, infalible, para alcanzar del vulgo admiración y pleitesía. Como muy contados sujetos confiesan no haber leído el **Quijote,** y son infinitos los que conocen su forro e ignoran su texto imperecedero, menos son aún los que se reconocen por incomprensores de las más difusas y alambicadas teorías—de esas que ni su propio expositor entiende—, con tal que se alborote al pregonarlas, se adopten aires de suficiencia al enunciarlas, se proclame su originalidad y... se reconozca en quien las oye o lee aptitudes para comprenderlas. Muy pocos, ante el temor de sentar plaza de torpes o ignorantes, confesarán su incomprensión; no sabrán, claro está, explicar la **nueva buena,** pero, de allí y en lo futuro, a poco que la suerte aupe y la audacia trepe, entre "los pocos sabios que en el mundo han sido" habrá uno más...

¡Qué diferencia de procedimientos, de honradez de medios, de lealtad de principios y de seguridad de fines entre la conducta de Aramburo y el proceder de esotros cuya cita dejo al certero discernimiento del lector!... De un lado—en la obra de Aramburo que examinamos—se trueca en fácil lo difícil para llegar lúcidamente al intelecto del lector, buscando en la comprensión el triunfo; del otro—en las aludidas que el lector conoce y callo yo—se pretende hallar el resultado apetecido mediante **la fácil dificultad,** en el **tupimiento,** contando de antemano con la vanidosa y deleznable aquiescencia del lector ignaro (g).

Exacto es que el doctor Aramburo y Machado, al proceder así, da muestras de su dominio del idioma, de su preparación estética y de su sentimiento artístico; prendas en él arraigadas, congénitas, por decirlo así, pues las luce en toda ocasión, aún en aquellas en que se rebaja a la sátira en composiciones jocoso-despectivas, penetrando en campos polémicos que debieran vedarse a hombres de su alcurnia mental. Como el poeta latino juraba en verso no componerlos más, así el autor de esta "Filosofía del Derecho" escribe maravillosa y castizamente aún en los citados casos en que desciende a tratar **temas** inferiores. Empero, por lo antes apuntado, y más aún, repito otra vez, por lo insólito en obras de su clase, he creído conveniente destacarlo entre los valores del texto.

Mas escribir bien, ser señor del idioma y hacer con la palabra escrita arte bello, no serían por sí solas armas bastante poderosas para apresarse a empeño tan elevado como el que supone la elaboración de un tratado de filosofía del derecho.

Esta es la razón por la cual he señalado **también** entre los méritos del libro la armónica división de su contenido y la claridad y precisión con que están concebidas y expuestas sus partes; es decir, lo que un pedagogo denominaría, estableciendo una muy atinada diferenciación, el plan y el método, incluyendo en este último concepto, como modos del mismo, los procedimientos.

Ocupémonos en lo primero. Al final de la propia obra que comento, por lengua del **Instituto** editor, se dice: "En él—en el libro—se investigan y exponen con luminoso criterio, ciencia profunda, erudición copiosa y lenguaje irreprochablemente castizo y bello, los supremos fundamentos y las altísimas razones del derecho, cuya teoría general desenvuelve el autor con un rigor científico y una trabazón orgánica que no hemos visto en la arquitectura de ningún libro sobre el mismo asunto."

Son tan precisas y elocuentes estas palabras que debiera librarme con su transcripción de opinar por cuenta propia. Sin embargo, estimo imprescindible, entre otras cosas, llamar la atención del lector hacia la originalidad de la división tripartita del contenido de la filosofía del derecho, que propone y realiza en su plan el doctor Aramburo y Machado.

Hasta la aparición de esta obra era corriente, ya clásica y tenida por indiscutible la consabida división en **parte general** y **parte especial;** división igualmente aplicable a cualesquiera otras ciencias, sin más valor que el connatural a toda división y clasificación de materia, por lo mismo que no responde tanto a un fin de rigorosa técnica científica como a otro, más bien metódico, tendente a facilitar el estudio y su ordenación (h).

Hombre de inferior temple y consistencia mentales, espíritu no tan reflexivo como Aramburo, hubiera seguido cómodamente las pautas que parecían inmutables, no amenguando por ello las valorías de su producción. Pero pensada su obra menos para lucir los digeridos conocimientos de su sapiencia y erudición, que para ofrecer los frutos de su investigación acuciosa en la ciencia de los libros y en la esencia de los hechos—tamizados en la angosta criba de una crítica serena y fundida en el crisol de intensas meditaciones—, procedente era que no anduviera servilmente por los trillados caminos y emprendiera valientemente, por el contrario, la ardua tarea de abrir independiente y propia vía para su tránsito por los dilatados campos de esta ciencia.

Hoy, elaborado el plan y construída ya la obra como un todo armónico, admiramos su belleza y proporciones; pero no debemos olvidarnos de la suma de trabajos que costó levantarla. Para concebir primero, y realizar después, la innovación, ¡cuántas meditaciones, cuántos desvelos, acaso cuántas incertidumbres no torturarían al autor! ¡Y qué difícil no le habrá sido hallar las palabras—**inventarlas,** mejor dicho—que fuesen expresión y definición al par del contenido de cada una de esas tres partes en que vemos dividido el cuerpo de su "Filosofía del Derecho"!

Jurignosia, juristomía y **juristecnia**—las tres palabras en cuestión—llegan a enriquecer el acervo de la terminología jurídica y a dar vida al mismo tiempo a las ramas de la suprema ciencia del derecho. No son vocablos "novedosos", neologismos construídos por mero capricho lexicográfico, de esos que mueren al nacer por falta de fin o deficiencias de medios, no; son términos precisos, insustituíbles, de ahora en lo adelante definitivos, a los que habrán de acudir cuantos quieran dar con una palabra idea de la división de la filosofía del derecho.

El autor explica por qué y cómo construyó los vocablos nominativos y clasificadores, mas oculta, acaso por injustificada modestia, lo ingente de su trabajo y el feliz acierto de su concepción.

Limitada la materia de este tomo a la primera parte, es decir a la **Jurignosia,** veamos su contenido desde de los puntos de vista que venimos examinando.

Cuatro secciones forman—según el plan de Aramburo—la **Jurignosia,** y las mismas nos conducen al conocimiento del derecho en su idea, en su esencia, en su fin y en su vida; agotando el autor en cada sección, dividida con rigor científico admirable, las materias de la misma, mediante las citas eruditas indispensables, la justa crítica necesaria y la exposición precisa de las doctrinas propias o de aquellas que por él son aceptadas.

Yo no recuerdo haber leído en obras de esta clase—y aunque mi observación atañe más al método que al plan, quiero anticiparla—una enumeración explicativa de los sistemas y doctrinas filosóficos forjados a través de los siglos, que supere por su claridad para exponer y su lealtad para controvertir a la hecha en este libro. Sin recortes indebidos, sin desviaciones tendenciosas—artilugios de enanos que aspiran a pasar por gigantes—, enunciados y teorías de cada autor, de cada escuela y de cada sistema son reflejados en admirables sinopsis; y la crítica de los mismos se apoya exclusivamente en las arraigadas convicciones del autor, utilizando limpiamente para ello el diamante de su raciocinio y el acero de su dialéctica; no recurriendo, para erigirse en vencedor, a la cobarde ocultación o a la mezquina desfiguración de la verdad. No coloca el absurdo en boca del contrario—como diría mi amigo y compañero Mario Díaz Cruz—para refutarlo con éxito afortunado. Este lo busca ,como antes digo, hállelo o no, en su **idearium,** en sus doctrinas, en lo que puede denominarse su sistema, que el lector aceptará o rechazará, mas en cualquiera de los casos con la certeza de que el autor gana en liza abierta y franca el preciado aunque no siempre bien discernido título de filósofo, de excelso filósofo como oso yo designarle, no en loa hiperbólica tendiente a aumentar los prestigios científicos de quien no lo ha menester por gozarlos sobrados, sino como honrada profesión de razonada, defendible e íntima creencia (i).

No es posible en un tartamudeo crítico como este seguir sección por sección y capítulo por capítulo la obra del doctor Aramburo y Machado. Sobre cansar innecesariamente al lector benévolo, sería acometer una empresa superior a mi capacidad y preparación, exponiéndome de paso a la justificada y acerba censura de los poseedores de esta ciencia, a cuya opinión—como en la nota digo—me someto modestamente como discípulo que aspira a aprender, y ante los que me interesa no aparecer como un **Dómine Ciruela** que simula suficiencias como medio propicio para realizar la más vituperable de las **estafas morales:** la que se efectúa engañando a la opinión indocta y confiada e induciéndola a ver montañas rocosas donde sólo existen deleznables montículos de arena.

Fuerza es, a pesar de lo arriba dicho, aunque sólo para comprobación de mi aserto respecto al plan, su originalidad de concepción y la armonía de su estructura, que añade unas palabras más sobre el contenido de la **Jurignosia,** a trueque sin duda de molestar al lector y alterar el orden de mi trabajo, pero atento al fin que me propongo.

Indiqué ya que el estudio de la **Jurignosia** abarca el del derecho en su idea, en su esencia, en su fin y en su vida, o lo que es lo mismo: el cabal conocimiento del derecho. Esta división de materia, con las subdivisiones adoptadas por el autor para el estudio escrupuloso y el análisis minucioso del derecho considerado en sus diversos aspectos, constituye una irrefragable y cumplida prueba de la originalidad absoluta del plan trazado y seguido por Aramburo.

Original en su concepción, es original asimismo en su desarrollo, no habiendo tratado que se le asemeje y ninguno, al menos entre los que conozco, que lo supere. Porque sobre ser **suya,** del autor, la dicha concepción del plan, **suyas** son las palabras con que divide el contenido de su obra, **suyas,** propias, muchas de las doctrinas que expone, las que responden a satisfacer necesidades de esta ciencia, ignoradas hasta ahora, unas; mal cubiertas, otras; erradamente apreciadas, muchas, por tratadistas y escuelas.

El secular, debatido y hasta el momento de ver la luz este libro no resuelto problema de la **coacción,** lo queda en la obra de Aramburo; siendo la clave que él encuentra para resolverlo, clave a mi parecer concluyente, la distinción que hace entre la **coercitividad,** condición esencial del derecho, y la coacción, hecho contingente relacionado con su aplicación; distinción que no atisbaron antes de Aramburo tratadistas ni glosadores, pues aunque Aubry y Rau, los discípulos de Zacharías, parece que la columbraron—si hemos de juzgar por los términos de su réplica a los desconocedores de la existencia del derecho de gentes, que fundan la negativa en la ineficacia de sus reglas por la carencia de autoridad encargada de decidir y poder capaz de asegurar el cumplimiento de la decisión—no llegaron a concebirla, menos a destacarla, mucho menos a establecerla con precisión y seguridad.

Los cuatro análisis del derecho que practica Aramburo—análisis **ontológico, dialéctico, integral** y **diferencial** —son completamente nuevos, y su denominación constituye un acierto, así por la originalidad y precisión con que se aplican los vocablos, como por la misma evocación que traen de otras también preeminentes disciplinas. Toda esa sección segunda donde se contienen los análisis citados es un modelo imperfectible de investigación, tan ordenada, tan minuciosa que, en ocasiones, nos transmuta la figura del jurisconsulto en la de un histólogo, viendo el lector cómo aquél desintegra acuciosamente—séame permitido decirlo así—el derecho, para aspirar, lo más íntimo de su esencia, de igual manera que desmenuza éste los tejidos para hallar el secreto de la vida.

Las leyes biológicas del derecho son formuladas por primera vez en este texto de Aramburo, en número de siete, con una precisión de lenguaje verdaderamente matemático.

La crítica de la clasificación clásica de la justicia es por demás notable. Sabido es que se debe a Aristóteles y ha venido subsistiendo durante siglos en medio de escuelas y sistemas disímiles y antagónicos, aceptada ora íntegramente, ya con variantes o distingos insustanciales por cuantos a estos altos estudios, como devotos u oficiantes, se consagraron. Pues bien, el autor de esta "Filosofía del Derecho" halla no uno ni dos, sino diez reparos que oponer a la tenida por inmutable clasificación peripatética; y a fe que no son reparos vulgares, de poca monta y menguada enjundia: son reparos fuertes, opuestos con argumentación sólida y lógica contundente, que conducen al lector a la meditación, alumbrándole caminos jamás entrevistos. Pero Aramburo hace más: tras destruir, construye; después de la crítica en que la clasificación clásica queda abatida, expone las bases para una nueva clasificación y formula v propone la suya, sin duda "más articulada y orgánica que la clásica", porque "satisface cumplidamente las necesidades de la moderna ciencia del derecho."

Apreciése, pues, que el plan trazado por Aramburo, y cuya primera parte se desenvuelve en este tomo, es original en todo: en su denominación, en su división y en una máxima parte de su contenido. El libro agota la materia de la **Jurignosia,** no dejando sin plantear y resolver ninguno de sus problemas, todo ello iladamente, y en una forma tal que basta el lector impreparado, salvo en los contados casos en que se enuncian o formulan principios metafísicos, llega fácilmente a la inteligencia y conocimiento de las cuestiones; y, aún en los casos de excepción que indico, vislumbra al menos, por fuerza de la inflexible lógica del autor—de la ilada exposición, vuelvo a decir—, la parte atinente del punto abstruso, que le es indispensable para alcanzar en conjunto la idea desarrollada.

Y llegamos como natural consecuencia de lo antes dicho, a la otra cualidad que me propuse destacar entre las que atesora y ostenta la obra del doctor Aramburo y Machado: la claridad y precisión con que están concebidas y expuestas las materias en la misma contenidas.

Pero, admita el lector, en beneficio y para descanso de ambos, que posponga hasta un próximo artículo lo que me resta por decir del libro, con otras cosas—más o menos relacionadas con nuestros actuales problemas—en que me ha hecho pensar el estudio de esta "Filosofía del Derecho", manantial puro de enseñanzas sabias, venero inagotable de ideas nobles, cantera valiosa de reflexiones elevadas y rico yacimiento de sugerencias provechosas.

Gonzalo G. PUMARIEGA

Habana, VIII, 1926.

(a) Proponíame aclarar en esta nota el sentido recto y **vulgar** que doy a la palabra **ensayo,** muy distinto del nuevo y un tanto **pedantesco** en que ahora se emplea. Pero mi buen amigo, el poeta don Francisco Izquierdo, me indica que el profesor español Marañón en su último libro explica ya el por qué califica de **ensayos** los estudios que siendo de él —digo yo—tienen que ser obras maestras. Aunque no conozco el libro ni su título y, por tanto, no leí la nota del doctor Marañón, desisto de mi propósito. El lector **que me lea** tendrá en mi trabajo la mejor justificación del título.

(b) Deliberada y reflexivamente escribo la palabra **jurisconsulto,** pues no ignoro, antes bien me complazco en reconocerlo, que existen en Cuba **legistas** de muy elevada talla, iguales unos, superiores otros en ese plano de aplicación de las leyes, al doctor Aramburo y Machado.

(c) El segundo tomo irá pronto a las prensas según mis noticias.

(d) En breve, y traducido por el laborioso doctor Domingo Villamil, aparecerá la edición inglesa de este primer tomo.

(e) Estoy muy lejos de creer con Ossorio "que lo que al abogado importa no es saber Derecho, sino conocer la vida", tal y como él desarrolla su tesis, amparado en esta afirmación de León Duguit: "El Derecho es mucho menos la obra del legislador que el producto constante y espontáneo de los hechos", que a mi juicio interpreta mal aquél. Porque el **derecho** a que ellos se refieren es el llamado positivo, la legislación, esencialmente mutable; pero, después de todo, lo que el francés llama **producto constante y espontáneo de los hechos** y el español **conocer la vida,** ¿qué otra cosa son que el resultado de la aplicación de aquellas normas inmutables, inmarcesibles, que nacen con el hombre y viven agarradas a él como un sentimiento, pero que es conveniente para mejor aplicarlas conocer en toda su esencia y esplendor? De ahí, según mi criterio, el provecho de estos y otros estudios similares.

(f) Entre los trabajos de Hércules que por mandato de su patriotismo se ha propuesto acometer y terminar, para suerte y gloria de Cuba, el general Machado, figura la tarea—casi equivalente a la novena de las doce mitológicas hazañas—de purgar y modificar nuestra enseñanza llamada superior; empresa ardua en la que le secunda con acierto el doctor Fernández Mascaró, su ilustre consejero, quien ha sabido rodearse de colaboradores valiosísimos. Nada mejor para obtener un éxito feliz, que cambiar todo el plan vigente, de sobra contrastado por sus resultados.

(g) Triste ejemplo de esta dolorosa verdad se tiene, por no tomarlo más a la mano, en los libros de propaganda espírita y teosófica, devorados con gula por gentes indoctas, vendidos por millares, mientras novelas y poesías, libros de arte y de crítica, de historia o de divulgación científica, útiles o de entretenimiento, pero claros y comprensibles, amarillean y envejecen en las librerías; y aun los dedicados por sus autores al querido amigo" o "al ilustre compañero" alguna que otra vez—muchas desdichadamente—llegan a los puntos de relance sin que la plegadera los haya desflorado.

(h) Por si algún conocedor de los tratadistas de filosofía del derecho me objetara, contrariando ese aserto, quiero redargüirle que no olvido la división tímidamente esbozada por el inolvidable don Francisco Giner en su valioso "Resumen de la Filosofía del Derecho". Cierto que don Francisco divide "a título no de verdadero plan de la Filosofía del Derecho, sino de prospecto de la exposición presente"—son sus palabras—, en tres partes: **general, especial y orgánica,** "el programa general de las cuestiones que han de ser objeto de la misma"; pero no es menos patente—y la somera comparación de los sumarios lo demuestra—la diferencia de ambos planes, por la diversa concepción de la ciencia que ambos estudian y por los propios métodos utilizados. Tanto y más desacabado—lo que a mi juicio destruye toda suspicacia —por la seguridad magistral con que Aramburo divide, clasifica y denomina —como luego se verá—y la vacilación con que procede el profesor español, sin que amengüe, desvirtúe o dé margen a duda sobre esa seguridad con que construye su plan el maestro cubano, el que modestamente anteceda la exposición de su plan con las palabras "si no me engaño"; y menos aún la exclamación contenida entre guiones del párrafo anterior al en que expone el mismo. No hay —lo repito—convergencia alguna entre las partes el plan de Giner y las del plan de Aramburo; son concepciones completamente diversas de la esfera o contenido de cada una, por lo que sus nombres son también diferentes; siendo sin duda la división del filósofo cubano, a más de original e inesperada, muy propia, como expresión del contenido que se quiere significar.

(i) Bien sé, no se me oculta, que acaso se me moteje de "idólatra" para así censurar con taimanería mi iconoclastia; pero no me asusto. Tiempo hace que vivo exento de prejuicios en pro o en contra y libre de temores, y no han a arredrarme ahora las sonrisas ni los denuestos de aquellos a quienes me es fácil "tutear". Lo que no significa que aminore y mucho menos que niegue mi respeto a los acreedores a mi "usted" dignificador, cuyo número, aun siendo grande, es menor que lo que yo quisiera para salud y honra de esta tierra cubana de mis amores. Al juicio de los últimos confío mi estudio y a su laudo me someto reverentemente.

Letras Clásicas

No recuerdo si lo soñé o me lo contaron. Fué un escritor muy discutido en sus comienzos, que, por lo mismo, tuvo muchos admiradores: unos, jóvenes animosos como él; otros, esos que hallan en lo infructuoso de una labor combatida el mejor pretexto para no hacer ellos nada; otros, los muchos fracasados que pretenden justificar con el fracaso de una obra ajena el fracaso de toda su obra. Todos estos admiradores admiraban más al escritor cuanto más combatido era.

Cuando, por su trabajo y su constancia, llegó a tener verdadero público, los admiradores se desilusionaron: ¡Cómo! ¿Es posible? ¿Le gusta al público? ¡Qué indignidad! Es que ha caído en la bajeza de hacerle concesiones; ya no es el mismo. Y los admiradores le increparon por haberles hecho traición. Si era para todos, ya no podrían ellos presumir de superiores al admirarle. Ya no tuvo admiradores fieles más que en sus fracasos; cuando no hacía concesiones al público. Si alguna vez, por descanso, por capricho o por necesidad, escribía una obra, sin más pretensión que la de ganar algún dinero, aunque en ella no ofendiera gravemente su sentimiento del arte, los fieles admiradores no podían consentirlo y eran los primeros en protestar iracundos: ¡Qué indignidad! ¡

CUENTOS DE LA INDIA

EL TEJEDOR EN FIGURA DE VISNU

(Tomado del Panchakianaka o sea "el libro didáctico de las cinco narraciones", reelaboración del Panchatandra hecha en Gucharat entre 1000 y 1100 de J. C.)

En una ciudad vivían dos amigos, un tejedor y un carrero. Desde su infancia se habían criado juntos, habían andado juntos siempre, se querían entrañablemente, y donde estaba el uno siempre podía encontrarse al otro.

Un día se celebraba en un templo de la ciudad una fiesta, a la que iba unida una procesión. Los dos inseparables caminaban entre las apreturas de los bailarines, actores y músicos y el amontonamiento de la muchedumbre, que había venido de todos los países. En esto vieron a una hija de un rey, que también había venido a ver la divinidad. Iba montada sobre un elefante, rodeada de cortesanos y eunucos y ostentaba en su cuerpo todos los signos de la felicidad. Su vista obró sobre el tejedor como si hubiera hecho presa en él un dominio maligno, o como si sufriera las consecuencias de un veneno atroz. Cayó en tierra sin sentido. Habíanle alcanzado las flechas disparadas por el Dios del amor.

El dolor del amigo era también el dolor del carrero; al ver al tejedor en tan lamentable estado lo levantó y ayudado de buenos amigos lo llevó a su casa. Una vez allí llamó a los médicos que le prescribieron toda clase de remedios y a los magos que le atendieron; y gracias a sus esfuerzos comunes consiguieron al fin con gran trabajo que el enfermo saliese de su desmayo. El carrero le preguntó: "¿Qué te ha sucedido, querido amigo, para perder así de repente el conocimiento? Dime lo que te pasa." El enfermo dijo: "Oyelo, si quieres saberlo, amigo mío. Voy a confiarte mi secreto, sin callarte nada. ¡Amigo mío! Si es verdadera tu amistad, préstame el último servicio y ayúdame a preparar la pira. Y si te he ofendido en algo, perdónamelo; siempre habrá sido por exceso de cariño."

Al oír esto, al carrero se le llenaron de lágrimas los ojos y sollozando replicó: "¿Así estás, amigo mío? Pero dime antes quién te ha hecho mal, para que yo pueda curártelo, si es posible el remedio. Pues, como dicen:

Nada hay en el mundo, de cuanto
(se encierra en el huevo
(de Brahma, que
no pueda remediarse por hierbas
(medicinales, dinero, fór-
(mulas mágicas
y por la sabiduría de los hombres
(avisados.

Si esta enfermedad puede curarse por uno de estos cuatro medios yo la curaré." El tejedor dijo: "Puede ser, querido amigo; pero el mal que me ha atacado no puede curarse ni con otros cien mil remedios. A lo sumo podrías aplazar mi muerte y eso no tiene objeto." El carrero replicó: "Dímelo, sin embargo, aunque solo sea para adquirir el convencimiento de que tu enfermedad es incurable e ir contigo al fuego. Pues no sobreviviré nunca a nuestra separación; esta es mi voluntad resuelta." Entonces dijo el tejedor: "Oye, pues, amigo mío: ¿Te acuerdas de la hija del rey que en la fiesta iba montada sobre un elefante Apenas la hube divisado, el Dios santo que lleva el cocodrilo en su bandera (el Dios del amor) ha llenado mi alma de dolor. Soportar ese sufrimiento es superior a mis fuerzas."

A estas palabras, solo con una sonrisa respondió el carrero, que dijo: "Si no es más que eso, amigo mío, te felicito. Se cumplirá tu deseo. Hoy mismo estarás reunido con ella." A lo que el tejedor replicó: "¡Amigo mío! Su palacio está rodeado de guardias y nadie puede penetrar en él más que el viento. ¿Cómo voy a reunirme con ella? ¿Está bien que te burles de mí de esa manera?" Pero el carrero dijo: "Ya verás lo que puede mi astucia." Dijo esto y se puso a la obra y en un momento hubo confeccionado con madera una garuda (el águila divina en la que cabalgaba Bisnú) que podía moverse con los codos; hizo, además, un par de brazos silvestres cuerno, un disco arrojadizo, una maza y una flor de loto, una corona de flores, una diadema y una joya, como la que ostenta en su pecho Visnú. Puso sobre esta garuda al tejedor, le proveró de todos los signos de Visnú, le enseñó a mover el pájaro con los codos y exclamó: "¡Adelante, querido amigo! A media noche, la hija del rey, se encontrará en la parte más alta del palacio de los siete pisos. Si te presentas a ella en esta figura cuando esté en su aposento, te tomará, candorosa, por el hijo de Vaseva (Visnú). Con palabras astutas la seducirás y será tuya."

El tejedor no dejó que se lo repitiera dos veces. En figura de Visnú llegó hasta ella y le habló así: "¿Duermes, hijita del rey, o estás despierta todavía? El deseo de ti me ha traído aquí desde el mar de leche (1), sacándome de junto a Lakchmi (2). Entrégate, pues, a mí." La doncella, viéndole montado en su garuda, con los cuatro brazos y todas las armas de Visnú, se levantó asombrada de su lecho, juntó devotamente las manos y dijo: "¡Santo Dios! Yo no soy más que un indigno gusano humano, y tú eres el espíritu sublime a quienes adoran los tres mundos creados por ti. ¿Cómo va a ser posible lo que deseas?" El tejedor replicó: "No te preocupes, amada mía. Cuando yo estaba aún en la casa del pastor Nanda, tenía una esposa que se llamaba Radha (3). Esa eres tú, mi prometida. Por eso he venido a verte." Ella le respondió: "Siendo así, santo Dios, solo necesitas pedirme a mi padre; me concederá a ti sin vacilar un momento." A esto respondió el tejedor: "Amada mía, los hombres no son dignos de gozar de mi vista y mucho menos puedo hablar con ellos. Entrégateme, pues, en un matrimonio Gandharva (4), u os convierto en ceniza a ti y a todos los tuyos."

Dichas estas palabras, bajó de su garuda, cogió de la mano izquierda a la doncella, que temblaba de vergüenza y temor, la llevó hasta su lecho, y luego que durante el resto de la noche la hubo cuidado, según los preceptos del tratado de amor de Watsiajana, volvió al rayar el día a su casa, sin ser visto de nadie. De allí en adelante transcurrieron sus días, disfrutando regularmente los encantos amorosos de la hija del rey.

Pero un día los cortesanos advirtieron que los labios coralinos de la princesa presentaban lamentables heridas, y se dijeron unos a otros. "Amigo mío. La cara de la hija de nuestro rey, muestra señales como de haber concedido sus favores a un hombre. ¿Cómo puede ser esto? ¿Cómo puede ocurrir tal cosa estando tan vigilada esta casa? Tenemos que comunicárselo al rey." Dicho y hecho. Se fueron a ver al rey y le dijeron: "¡Majestad! Es un enigma para nosotros. A pesar de nuestra vigilancia, entra un hombre en el harén de la princesa. Sírvase su majestad disponer lo que ha de hacerse."

Estas palabras desataron una tormenta en el corazón del rey. Se dirigió inmediatamente en busca de su esposa y la dijo: "¡Reina! Procura averiguar qué hay de cierto en las palabras de los cortesanos. Al que haya cometido este delito le amenaza el Dios de la muerte." Al oír esto la reina, fué presa de gran indignación, corrió a ver a su hija y halló que sus labios estaban mordidos y arañado su cuerpo. Entonces exclamó: "¡Hija perversa! ¿Cómo has podido perder de ese modo tu castidad y con ella nuestra casa? ¿Quién es el hombre que viene a verte y en el que la muerte tiene fijos los ojos? Confiésamelo y procura no engañarme." Con la cabecita baja por la vergüenza, la princesa le confesó a su madre lo que había pasado entre ella y el tejedor en figura de Visnú. Cuando la reina lo hubo oído todo, su cara resplandecía de contento; corrió apresuradamente en busca del rey y exclamó: "¡Felicitémonos, majestad! El sagrado Visnú es el que se acerca a nuestra hija regularmente todos los días a media noche. Se ha unido a ella en un matrimonio Gandharva. Esta noche saldremos ambos a la ventana y al llegar la media noche le veremos; pues no puede cambiar palabras con los hombres."

Al oír esto, el rey recobró su alegría. Le pareció que el día duraba cien años; apenas tuvo paciencia a esperar que transcurriese. Pero al fin llegó la noche, y en acecho detrás de la ventana, con los ojos clavados en el cielo, a la hora esperada, vió descender por el aire al tejedor en su garuda, con las manos, el cuerno, el disco arrojadizo y la maza; en una palabra, con todos los adminículos ya mencionados. Le pareció como si le bañasen en el río de Amrita (5) y le dijo a la reina: "Querida esposa, no hay nadie más feliz que nosotros, ni nadie que pueda compararsenos, pues el sagrado Visnú visita a nuestra hija para acariciarla. Ya se han cumplido todos los deseos que nuestro corazón apetece. El poder de mi yerno vendrá a mí y someteré la tierra entera."

Para poner en ejecución este propósito, pasó las fronteras de su país y cayó sobre los reinos de todos los príncipes vecinos. Ante el ataque salieron todos contra él y le presentaron batalla. Entonces el rey hizo saber a su hija por la boca de la reina: "Tú eres mi hija y el sagrado Visnú mi yerno. ¿Es posible que me venzan todos los príncipes? Habla, pues, hoy con tu esposo y dile que aniquile a mis enemigos."

Cuando a la noche siguiente el tejedor llegó a ver a la princesa, ésta le dijo humildemente: "Sus enemigos han puesto en grave aprieto a papá, a pesar de ser tu suegro. ¡oh santo Dios! Si ocurre eso, es una vergüenza para ti. Ten pues gracia con él y aniquila a tus adversarios." El tejedor replicó: "Amada mía. ¿Qué son un par de enemigos paro mí? No tengas miedo. Me bastará un momento para deshacerlos, con mi disco arrojadizo, en pedazos no mayores que granos de sésamo."

Pero pasó el tiempo, los enemigos asolaban el país y finalmente no le quedaba ya al rey más que su fortaleza. A pesar de todo no se daba cuenta de que bajo la figura de Visnú se escondía un tejedor y le enviaba los más preciados perfumes, junto con telas, flores, manjares y bebidas de todas clases; un día le mandó decir por su hija: "Mañana, santo Dios, caerá sin remedio mi fortaleza, pues ya no hay en ella alimentos para los hombres ni para los animales. Además, las gentes están tan agotadas de cuerpo, que ninguno es capaz de combatir y muchos han fenecido ya. Ten esto en cuenta y haz lo que el momento exige." Al oír esto, el tejedor se dijo: "Si cae la fortaleza, vendrá seguramente la muerte y la separación de la princesa. Prefiero, pues, aparecer con mi garuda en el aire y mostrarme al enemigo con mis armas. Acaso me tomen también por una encarnación de Visnú, se sientan poseídos del terror y se dejen matar por los guerreros del rey. Porque está dicho:

También la serpiente sin veneno
(ha de ostentar una gran cresta,
pues tenga o no tenga veneno in-
(fundirá terror.

Si, en cambio, caigo luchando por la ciudad, mi suerte será mejor, pues está dicho:

"Al que pierde su vida por vacas,
por bramanes, por su ciu-
(dad, por su
mujer o por su señor, le perteneceran los mundos eternos."

Tomó así una decisión firme, y después de masticar las tablillas para los dientes (6), dijo: "No volveré a comer ni a acariciarte hasta que haya destruído a todos los enemigos. Dile a tu padre que al romper el día salga al campo a luchar con el mayor número de fuerzas que pueda reunir. Volaré por el aire y les quitaré toda fuerza a sus enemigos. En tonces podrá con facilidad aniquilarlos. Pues si los matase yo mismo, todos esos malhechores entrarían en mi reino. Por eso debe hacerlos huir para que no vayan al cielo." Oído esto, la princesa fué en persona a contárselo todo a su padre. El rey, siguiendo sus instrucciones, salió al romper el día con sus tropas a presentar batalla. El tejedor, decidido a morir, cogió un arco en la mano y voló hacia el lugar de la lucha.

En esto Visnú, el sagrado, el sagedor del pasado, del porvenir y del presente, pensó en su garuda, y, al simple pensamiento, apareció ante él el águila. Como es natural Visnú había reconocido al tejedor en su disfraz y le dijo a Garuda: "¿No sabes, águila? Un tejedor, en figura mía, cabalga sobre tu imagen de madera, en busca de la hijita de un rey para gozar de su amor." El pájaro replicó: "¡Oh Dios!, todos sus manejos me son conocidos. ¿Qué piensas hacer?" "El tejedor—respondió el Dios—está firmemente decidido a morir y se ha ido volando al lugar de la lucha. Está frente a una muchedumbre de los más nobles y avezados guerreros. No cabe, pues, duda de que morirá alcanzado por sus flechas. Mas si lo matan, los hombres dirán: las fuerzas reunidas de muchos nobles guerreros han acabado con Visnú y con Garuda. Y entonces se habrá terminado para siempre la adoración que hasta ahora nos han tributado los hombres. Por consiguiente, corre al lugar de la lucha e introdúcete en el garuda de madera; yo entraré en el cuerpo del tejedor para que pueda aniquilar a sus enemigos. Con esto crecerá nuestro prestigio."

Garuda obedeció a su señor, haciendo lo que éste le ordenara y el sagrado Visnú se introdujo en el cuerpo del tejedor. En el mismo momento cayó sobre los guerreros el fuego de Visnú y de Garuda y fueron muertos por las tropas del rey.

Y, en adelante, el tejedor pudo gozar en público de los favores de la hija del rey, siempre que le acomodaba.

(1) La isla donde mora Visnú está en un mar de leche.

(2) Esposa de Visnú y diosa de la felicidad.

(3) Visnú, cuando vivió vida humana en figura de Krichna, habitó en casa del pastor Nanda y se desposó con la pastora Radha.

(4) Especie de matrimonio que basta el consentimiento de ambos contrayentes.

(5) Néctar de inmortalidad.

(6) Los indios se lavan los dientes masticando pedacitos de madera.

Verso

ESPERANDO

En humilde choza,
una madre espera,
el regreso del hijo del alma,
que se halla en la guerra.

¡Qué largos los días!
¡las horas qué lentas,
para aquellas madres que solas y
(tristes
suspiran y rezan!

¡De luchas, de hambres,
que historias se cuentan!
¡cómo sufren y mueren soldados
lejos de su aldea!

Valientes defienden
su noble bandera,
ofreciendo a la patria su sangre,
muriendo por ella.

Las madres en tanto,
suspiran y rezan,
esperando el regreso del hijo
que se halla en la guerra.

II

Ya vuelven, ya vuelven
aquellos soldados
que a luchar por España se fueron
a climas lejanos.

Los unos riendo,
los otros cantando,
ya atraviesan del suelo querido
los fértiles campos.

Las mozas ostentan
sus galas y encantos
y hasta las campanas su vuelta sa-
(ludan
desde el campanario.

Ya pisan las calles
del pueblo adorado,
y ciñen su cuello con dulces cadenas
de amantes brazos.

Pero hay una madre
que sigue llorando,
porque el hijo que adora y espera
no vuelve a su lado.

III

Nublado está el cielo,
en sombras la tierra
y los vientos del árbol arrancan
las hojas ya secas.

Cayendo del árbol
se agitan y ruedan,
semejando al chocar contra el suelo
suspiros y quejas.

Esperando siempre
sentada a la puerta,
el llanto en los ojos, el rezo en los
(labios,
la anciana se encuentra.

En rondas los mozos
festejan su vuelta
y el rumor de guitarras y cantos
alegre resuena.

Entre esos cantares
de ternura inmensa,
no se escucha la vez de aquel hijo
que marchó a la guerra.

IV

El sol aparece,
el pueblo despierta
y las avecillas saludan al día
cantando en la selva.

Sigue aquella madre
sentada en la puerta,
pero están ya secos sus ojos azules,
sus labios no rezan.

Su rostro ha cubierto
palidez inmensa
¡los rayos del alba tocando su
(frente
la besaron muerta!

Narciso DIAZ DE ESCOBAR

DE NUEVA YORK

ANECDOTAS

I

OPEN THE DOOR

En aquella Escuela nocturna, donde había para los extranjeros un curso de inglés completamente gratis, se reunían gentes de todas las naciones y de todas las clases.

Yo asistía con todos los cubanos del "Boarding House" que no desperdiciábamos la menor ocasión de "americanizarnos en el lenguaje". Pero no dábamos las lecciones juntos, nos habían matriculado en distintas aulas.

Mi maestra se llamaba "Miss Hall", nombre que, traducido al castellano, equivale a "Señorita Corredor". Era de un carácter absolutamente agrio. Y ¡qué bien lo necesitaba así para poder dominar a tanto extranjero endiablado!...

En mi aula imperaban los colombianos. Iban hasta por familias enteras. Detrás de mí se sentaba uno de ellos de como una veintena de años, que, a fuerza de ser inquieto, charlador y risueño durante las clases, hacía que la mal geniosa Miss Hall lo fulminase a miradas.

Las lecciones, como la Profesora conocía únicamente su propio idioma, eran, necesariamente concretas, objetivas y prácticas.

Para señalar, por ejemplo el verbo "Pararse", hacía la señorita profesora que todos los alumnos se levantasen; para enseñar el verbo "sentarse" hacía que tornaran a sus asientos todos los alumnos de la clase.

¡Qué cansados los ejercicios de práctica!

—¡Stand up! ¡Sit down! ¡Stand up! ¡Sit down!...

¡De pie! ¡Sentados! ¡De pie! ¡Sentados!...

¡Oh, aquella voz de mando era incansable!...

Y mi inquieto vecino de la espalda murmuraba soberbio con su acento particular de colombiano: "Ah, mi señora, no sea mala, no me obligue a hacer más ejercicios que los pantalones me están perdiendo la raya!"...

Una noche, a un español de Galicia que había en la clase, se le ocurrió llevar una lagartija de lata que, en virtud de una cuerdecita especial que tuviera, caminaba, caminaba, caminaba... (como diría un poeta lánguido.)

Y la echó a caminar en el aula.

Pero... ¡aquello no era maestra! ¡Dios mío! aquello era una leona, una tigresa, una fiera humana!...

—¡Go out!, ¡go out!, ¡go out!"... (¡Váyase, váyase, váyase!)

Y el pobre español de Galicia, tuvo que recoger su lagartija andante y marcharse de la clase.

Pasó un rato. La lección había seguido su curso y llegaba la parte de la práctica. Esta era empleando los verbos "abrir" y "cerrar."

—¡Open the window!—decía miss Hall, con su voz de falsete, desagradable—. Y uno de los discípulos abría la ventana.

—¡Close the window!—ordenaba—. Y otro de los alumnos la cerraba.

—¡Open the door now! (Abra la puerta ahora!) Y, al abrirse la puerta de la clase, quedó enmarcado en ella el español de Galicia con la lagartija de lata reluciente en la mano; y, tenía un gesto tan cómicamente triste, tan jocosamente trágico, que fué toda la clase una sola risa, que, hasta los labios de la furibunda señorita Corredor, se abrieron para dar alegre paso a una franca y sonora carcajada...

Y he aquí como el gallego, en gracia a su pose de naturalista angustiado, fué vuelto a admitir en el aula donde se reunían gentes de todas las naciones y de todas las clases.

II

PIES

Todo aparecía en aquel restorán, en departamentos clasificados: **Caffe, Milk, Chocolate, Sandwichs, Pies...** Y era a este último departamento al que acudían más americanos. Sacaban en unos platos grandes unos trozos de algo dorado y los devoraban con ganas.

"Pies"—leía yo, repetidamente—. "Pies".... Pero... ¿de qué serán estos pies?"—me preguntaba—. "De algún animal, desde luego"... "Sin embargo, ¿por qué entonces no llamarles: "patas"?... Y, como no me ha gustado nunca hacer el ridículo, callaba a todo aquello que tan profundamente me intrigaba.

¡Hacía tan poco tiempo aún que estábamos entre yanquis!

¡Ni a mes y medio llegaba!...

En mi cerebro martilleaba de continuo la interrogación inquietante: —"Si eran pies de algún animal como tenían que serlo, desde luego, ¿por qué no les llamaban "patas"?...

¡Yo tenía que sacar un plato de aquellos cuando volviéramos al restorán de los departamentos clasificados!...

Y me puse a animar a las muchachas para que fueran conmigo al Automático. Ellas no querían, por supuesto, aquel paseo no ofrecía nada de grato; para ir una vez a verlo, muy bueno y muy santo; pero..., ¿tornar a modo de divertimiento? ¡maldita la gracia!...

No obstante, logré que me acompañaran.

No encontramos aquél a que nos llevaron primero; pero alguien nos indicó el camino de otro semejante. Allí variaban de lugar los departamentos y no podía encontrar el de los **pies**, ¡aquellos **pies** inquietadores que debían a mi juicio llamarse **patas**!...

Hube de interrogar a un criado: **¿Pies?...** Y, como no me comprendiera y por tanto no me contestara, señaléme los pies míos a ver si de aquella suerte me interpretaba. Entonces me dijo que lo siguiera y me condujo a la calle indicándome un lugar cercano al que me llevaron mis curiosidades: ¡Era un departamento para señoras de limpiabotas italianos!...

Torné con apresuramiento al Automático y le escribí en una hoja de papel cualquiera a aquel camarero endemoniado: **Pies...** Entonces sí estuve acertada. A cambio de dos monedas de a cinco centavos, pude sacar de uno de aquellos estuchitos plateados—¡ah, son el diablo los americanos!—un plato con un trozo muy grande de algo dorado.

Recuerdo que, al llevarme el primer pedazo de aquello a la boca, temblaba de asco. Pero... ¡qué rico era, sin embargo!... Tenía sabor a dulce, a manzana. ¡Claro!... Todavía me muero de risa recordando que yo hube de pensar insistentemente, en mis primeros tiempos newyorkynos, que a un dulce tan rico como el pastel, debía nombrársele **Pata...**

III

UN CASO DE CLEPTOMANIA FRAGANTE

Nos envolvía ya casi la noche cuando salimos del Teatro.

¡Qué linda habíamos visto, con el tesoro de sus ojos color de cielo, a Gloria Swanson!...

Y ¡qué regocijadamente iban cayendo sobre su gentilísimo recuerdo nuestros comentarios!...

¡Si la vida se hubiera eternizado para nosotras de aquella buena suerte reidora y grata!...

Una casa de flores al paso. Entramos. Deslumbramientos para los ojos y embriagueces de fragancias para el alma.

Unas macetitas muy menudas, con unas miniaturas de plantas, hacían gala de su monísima pequeñez sobre un cristal muy próximo a la entrada.

—"Oh, ved qué encanto de macetitas, muchachas! Mientras me anudaban con un lazo unos claveles color de sangre que había comprado, escuché que, muy cerca del oído, una de mis amigas me susurraba: "Ahora, al salir, te voy a hacer el obsequio de una cosa que te ha gustado"...

Nuevamente en la calle: Broadway, la decantada vía blanca.

Dime a contar el dinero que me acababan de devolver y noté la falta de veinte y cinco centavos.

—Vamos a tornar a reclamarlos—decía la más pequeña de mis compañeras, indignada. Pero, la que me había prometido el obsequio, silabeó con voz de culpable: "A no ser que me ha-yan co-bra-do (es-to"... Y sacó de uno de los bolsillos enormes del abrigo pesado la macetita de monísima pequeñez con su miniatura de planta...

En efecto, recordamos que un cartelito fijo sobre ellas decía: **Twenty five cents each": "Cada una veinte y cinco centavos"...**

No quedándole a mi amiga más deseos de escamotearle monadas a los floreros americanos.

Emma PEREZ TELLEZ

DESTELLOS DE FRANCIA

(Le Figaro)

EL SENTIMIENTO RELIGIOSO Y LA CIENCIA

¿HAY OPOSICION ENTRE EL UNO Y LA OTRA?

EL Sr. PIERRE TERMIER

Un gran sabio y un gran corazón, que rodean la admiración y el afecto de todos sus discípulos. Geólogo, Inspector general de minas. Fuera de las investigaciones mineralógicas y cristalográficas y de estudios "petrográficos" sobre las rocas macizas, las rocas eruptivas y los terrenos "cristalofilianos", el señor Termier se ha ocupado principalmente de geología regional en los Alpes, los Pirineos, la Córcega y el Africa del Norte. Habiendo definido diversas observaciones "tectónicas" sobre esas regiones montañosas, él ha deducido conclusiones generales interesando la orogenia, es decir, el estudio de las dislocaciones de la corteza terrestre.

Afirmar que la "ciencia es opuesta al sentimiento religioso" es demostrar que se hace del espíritu científico una idea incompleta y por consecuencia, inexacta. **El espíritu científico es el cuidado constante de la verdad, el deseo constante de saber más de lo que se conoce y de mejor conocer.** Sabio es el hombre cuyo esfuerzo intelectual está sin cesar vuelto hacia la investigación de la verdad, es decir, hacia el enriquecimiento del conocimiento. El conocimiento constantemente enriquecido, siempre en progreso, es la Ciencia. Lo que en nuestros días se llama más comunmente Ciencia, es el conocimiento de los fenómenos naturales y de las leyes que los rigen. Esa ciencia de los fenómenos naturales y de sus leyes parecen hoy, a muchas personas medianamente instruídas, la única ciencia; porque ella ha hecho muy recientemente inmensos progresos y porque esos progresos han grandemente cambiado las condiciones materiales de la vida, se está tentado en creer que ella sola es importante, que no tiene límites, que progresará indefinidamente, que aclarará todos los enigmas y resolverá todos los problemas; y se está, al mismo tiempo, tentado de hacer consistir el espíritu científico en la sola investigación de nuevos fenómenos naturales y de nuevas leyes.

Es claro que la ciencia así comprendida no tendrá nada que enseñarnos sobre las cuestiones de causas y de orígenes. El dominio científico así comprendido será, por definición misma, enteramente distinta del dominio filosófico y religioso. Limitado a la exploración del dominio de los fenómenos naturales, el espíritu científico no tiene nada que ver con el sentimiento religioso; él no es opuesto, lo ignora.

En hecho, muchos sabios, y no de los menos, no salen jamás, no quieren salir, de ese dominio de fenómenos naturales. Se les toma, ellos mismos se toman a veces, por "agnósticos". Mas, ser un "agnóstico", es afirmar la "incognoscibilidad", el desconocimiento de las causas y de los orígenes; y eso, es una teoría filosófica. La mayor parte de esos sabios se defienden, en realidad, de profesar una teoría filosófica cualquiera. Ellos son frente a los otros hombres, simplemente, puramente, exclusivamente físicos, astrónomos, químicos o naturalistas; han consagrado sus vidas a una ciencia particular y no sueñan más que en distinguirse. Cuanto a la religión, ella no tiene a sus ojos, ninguna relación, ni próxima ni lejana, con su vida científica. Para algunos es buena y saludable, para otros, indiferente, para otros todavía, inútil, hasta nociva; muchos, muy en su fondo, son deistas, y algunos cristianos; pero hay ateos; hay, sobre todo, escépticos. Se puede, es un hecho de experiencia, ser un sabio, hasta un gran sabio, sin ser un hombre religioso, sin adherirse a una creencia formal, sin creer en Dios, o sin creer que sea demostrable, en todo caso, sin jamás hablar de Dios.

Mas hay una segunda categoría de sabios, en la cual deseo que se me coloque, y que se caracteriza así: ellos ven como facticio, convencional y, desde ese momento, franqueable, el límite que separa, del dominio físico, el dominio particular de no importa qué ciencia, aun de una ciencia que tuviera por objeto los fenómenos naturales; no se contentan con ser sabios, se esfuerzan en ser filósofos: sostienen que la filosofía es la ciencia suprema, y que si está **distante** de las ciencias particulares, distante por su objeto y por su método, no lo está profundamente **separada**; piensan que las conclusiones de las ciencias particulares deben ser interpretadas y fecundadas por ellas; tienen el cuidado, no de los fenómenos solamente y de sus leyes, sino todavía de las causas y de los orígenes que, para ellos, no son **necesariamente** inconocibles; y después de haber estudiado los fenómenos y anunciado las leyes, no temen abordar la especulación metafísica, partiendo de las conquistas realizadas por sus disciplinas especiales. Las ciencias particulares son a sus ojos, grados para subir hacia la conciencia general y universal.

Para los sabios de esta segunda categoría, el sentimiento religioso, como la conciencia, como las nociones de Infinito, de Eternidad, de Absoluto, de Universal, como el sentimiento de que el alma es inmortal "l'ame trop vaste et trop hautaine nour mourir", el sentimiento religioso, digo, es un hecho del cual el espíritu científico puede en buen derecho ocuparse y que es pueril desconocer.

Desde ese momento, para esos sabios, ninguna oposición existe entre l aciencia y la religión. Muy al contrario, la ciencia que es, a sus ojos, necesariamente limitada, evocadora de misterios, mucho más que explicadora, la ciencia les parece que invita al hombre a franquear sus límites, le hace poco a poco un alma metafísica y dispone su espíritu a recibir las pruebas de la existencia de Dios.

Pierre Termier

EL Sr. EDUARDO BRAULY

Médico y físico, profesor en el Instituto católico de París. Autor del descubrimiento fundamental que ha dado origen a la telegrafía y a la telefonía sin hilo: el radio-conductor de limadura de hierro que presentó en la Academia de ciencias el 24 de noviembre de 1890 del que mostró la curiosa propiedad de perder su resistencia eléctrica bajo el efecto de una descarga vecina, resistencia que un simple choque podía devolverle. Sir Oliver Lodge repitió esos experimentos y mostró que las ondas hertzianas producían los mismos efectos que la descarga eléctrica. El señor Marconi aplicó esas singulares propiedades a la transposición de las señales telegráficas, y uno de los más grandes descubrimientos de los tiempos modernos, se encontró de esa manera lanzado.

La ciencia es extraña a la religión y a la moral. Y puede llegar a ser, siguiendo al portador, beneficiosa o peligrosa.

Eouard Branly

EL Sr. HADAMARD

Matemático, profesor del Colegio de Francia y de la Escuela Politécnica. La obra del señor Hadamard abraza casi todos los dominios de las matemáticas superiores: teoría de las funciones y de los números, integración de las ecuaciones diferenciales de la mecánica y de la física matemática, estudia los problemas puestos por la nueva teoría del cálculo funcional.

La Ciencia y el Sentimiento religioso no deben entrar en conflicto, porque, se ha dicho repetidas veces, se trata de dominios distintos.

Lo que puede, no ser opuesto, mas oponerse es la actitud religiosa y la actitud científica. Puede adoptarse ora la una, ora la otra; pero no se sabría adoptar las dos a un mismo tiempo. Es preciso escoger y convenir frente a sí mismo y de los otros, de la elección que se haya hecho. Pasteur, el más memorable ejemplo que se pudiera invocar de la existencia de esas dos tendencias, no permitió jamás a la fe que se interpusiera entre él y los hechos que observaba.

Inversamente, ¿el sabio debe o no dejar obrar su espíritu científico en lo que concierne a las revelaciones de la fe? Estimo que no conviene ponerme esa cuestión, y no creo tener calidad para examinar si él debe aplicar más los métodos y el espíritu científico a las condiciones históricas en las cuales esas revelaciones han sido recibidas y trasmitidas.

Pero ante todo, es necesario que cada disciplina quede en su campo; lo que no se sabría admitir es el hecho de transportar a uno de los dominios, la actitud que conviene únicamente al otro.

La ciencia, así lo espero, lo ha comprendido bien hoy; la religión de allende el Océano parece todavía haberlo olvidado en un proceso reciente, como parecía haber olvidado que la contienda no es para puesta en semejante materia. Ciencia y Religión tienen mucho que perder en semejantes olvidos.

Hadamard

Por la traducción,

Juan LATINO

ELLAS Y ELLOS

EL AMOR DE VERANO

Si a muchas doncellicas españolas les preguntásemos cuál es su amigo mejor—porque las amigas verdad no suelen darse entre las solteras—contestarían unánimes: el Verano. El verano, galán frívolo y alegre, sin apellido ni porvenir, que elige para las mujeres las telas más vaporosamente testadoras, y perfuma los valles, y solea las playas. El verano, excelente chico, cuyas travesuras se inspiran en una diplomacia francamente proteccionista respecto de las españolas casaderas. El verano, lírico y misericordioso, a quien no se oculta que el único problema que hoy por hoy angustia a las mujeres solteras es el matrimonio, digan lo que quieran cuatro hoscos señores atiborrados de sesudez sociológica, enamorados de unas cuantas feas que, por haberse quedado para vestir imágenes, consagran sus estudios a la farmacia, o que, por una de tantas formas de la vanidad femenina, pretenden hacerse superiores al hombre usando quevedos y opositando a cargos prosaicamente viriles.

El invierno es, en este país nuestro tan luminoso, una huraña estación durante la cual nacen en muchos pisos terceros señoritas mecanógrafas, señoritas médicas, señoritas telefonistas, señorita jurisconsultas. Estas son, al fin, seres excepcionales, dignos de toda distinción; pero detruyen en nosotros, los hombres, el concepto que tenemos cristalizado con hondo cariño de la compañera doméstica, musa del hogar, frágil criatura a la que, con nuestros afanes y laboriosidades, evitamos la tortura de discurrir penosamente, de tolerar la tiranía de un jefe o de una clientela, de manejar gerundios oficinescos, de parapetarse tras una ventanilla con terrible seriedad y de desteñirse la rosa deliciosa de sus labios profiriendo palabras imponentemente científicas que muchos santos maridos no oyeron jamás en su vida de luchadores, ni les hizo falta para tener en casita, agasajada, satisfecha y feliz a su cónyuge.

Las mujeres que se ganan bravamente su vida y las que no quieren ni saben ganársela se hallan y se hallarán, suponemos, por mucho que el mundo progrese, sometidas a una contingencia sentimental: la de "echarse" un novio, quererle mucho y concluir casándose con él. Este "colorín, colorado" de tantos cuentecillos nacionales lo prodiga como nadie el señor Verano. Y ellas no lo ignoran. Menestralas o señoritas, no nacieron para un bufete ni para un obrador, nacieron simplemente, y el Señor Dios las bendiga, para un marido. La mano de la mujer, por mucho que la pique una aguja, por mucho que la hermosee una manicura, por mucho que la dignifique un título académico, siempre será la golosina encantadora destinada a saciar el hambre y la sed del hombre. "Et le reste est litérature", como dijo el poeta. Nuestro inteligente colaborador el Verano se sabe al dedillo la cuestión, y le consta que, lo mismo por entre los balduques de las covachuelas que en el bolsón de las señoritas de carrera y lentes, se cuela, filtra, entromete y clava ese dardo del chiquitín Cupido, deidad ciega, tonta perdida, divinamente idiota, incomparablemente imbécil, cuya risilla es lo único que hace brotar flores en este valle de lágrimas....

El verano barre enel campo los senderos para que por ellos caminen sin prisa el mozo que buscó su media naranja y la chica que le rezó tantas veces a San Antonio bendito. El verano en la ciudad, promueve en muchos célibes el deseo de hacer la maleta y largarse a un puerto de mar, donde las muchachas lucen sus toaletas más comprometedoras. El verano despierta en no pocos prosaicos un bucolismo inefable, que les impulsa a abordar a las españolas veraneantes y a murmurarles junto a un arroyuelo la mayor cantidad posible de sandeces conmovedoras. El verano tiñe de oro y malva los crepúsculos allá en la montaña, para que el cortejador tímido, frente a los ojos de la pizpireta madamita, prorrumpa en una declaración esperada por ella evangélicamente a lo largo de los pradines o del andén, en la estación pueblerina, al paso de los expresos. El verano salta todas las noches por la ventana de la doncella insomne y le dice al oído con persuasiva sencillez:

—No te preocupes, hija; verás cómo acaba por confesarte que le gustas "un horror". Ten un poco de paciencia, y no renuncies al "rimmel" ni a la esencia favorita. Antes de que se eche encima el otoño y tengas que volverte a tu rincón, te pide, te implora, te suplica relaciones. O ¿crees tú que con esos ojos los hombres dejan pasar toda una temporada así como así?

En **Bucólica**, en **Entre naranjos**, en **El idilio de un enfermo**, en mil novelas y narraciones de todo tamaño se refiere el episodio de un buen hombre que se va a veranear lejos de la ciudad donde vive habitualmente y tropieza con unos ojos bonitos y en ellos le pone, como una pincelada de luz, la palabra "Fin" a sus murrias. Zafia o distinguida, siempre el verano sitúa a una mujer bajo unos árboles para que fije rumbo definitivo a los barloventos amorosos del hombre. La Naturaleza, aliada del verano, se engalana siempre propicia a favorecer toda laya de madrigales. Estadísticas concienzudas afirman que en los días secos del estío es cuando Cupido consume más flechas. Y lo curioso es que la mayor parte de ellas siguen clavadas en el pecho del galán hasta bien entrado el invierno, época en que se enconan las heridas de esta clase y no suelen curarse más que en una famosa farmacia a la que cuatro solterones de mal humor dan el despectivo nombre de Vicaría.

"Las palabras se las lleva el viento", aseguran los vetustos, los desencantados, los que charlan por los codos, único escape verbal preferido de la majadería. Pero las palabras que el aire de la sierra o del mar se lleva por esos días luminosos, debidamente perfumadas, ésas las recoge, al fin, un corazón atento, agudizado por la esperanza, y no permite que se malgasten. Con frases balbucientes o presurosas, de las que el aire, doctamente veleidoso, empuja, se han tejido en amor, muchas atracciones irresistibles, y se han levantado portentosas arquitecturas sentimentales. "El hombre es fuego, la mujer estopa": viene una palabra a tiempo... y sopla.

No hay palabra dicha entre un hombre y una mujer, al aire libre, durante la temporada estival, que se pierda.

La Naturaleza, además, en cuanto se pone a sonreír, se dedica a conspirar. Hay crepúsculos que, para los veinte años, son una confabulación más o menos policromada. Y no se diga del atajo serpeante, del bosquecillo ameno, de la vega, del soto o del alcor, tras cuya hermosura bonancible se esconde un duendecillo ducho en todas las premeditaciones, tan diestro en hacer volar a una pareja de mariposas por un sendero como en unir cuatro manos al pie de una enramada cualquiera...

Preguntad, preguntad, señores sociólogos, qué importancia tiene el verano en nuestras playas y valles, y averiguaréis la verdad. Los meses de Julio, Agosto y Septiembre son los españoles más feministas. El amor de verano, aun con su apariencia versátil e informal

PROSA Y HUMORISMO

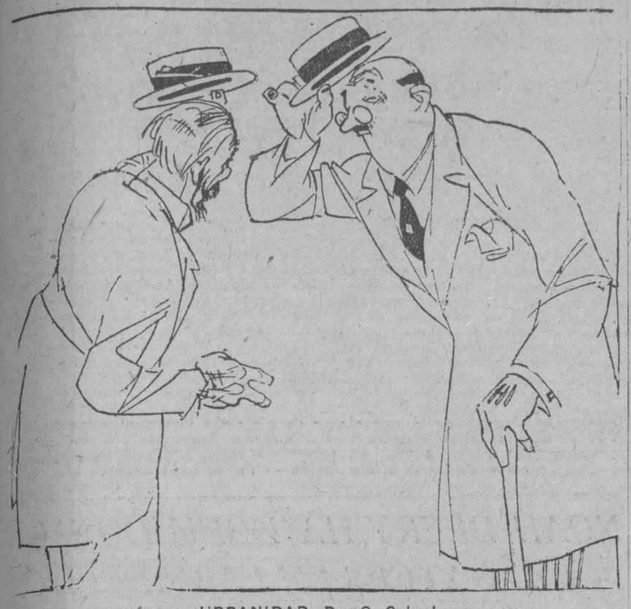

URBANIDAD. Por G. Cabral
—Caballero: ¿tendría usted inconveniente en prestarme su atención?
—¡Oh!.... de ninguna manera, estoy a sus órdenes...
—En ese caso... ¿tendría usted reparo en prestarme dos pesos?
De Excelsior, Méjico

UN VIAJE A LA ADIVINADORA
El Inspector.—Vamos a ver si adivina usted a lo que vengo.
De La Voz, Madrid

IMPERDONABL E
—Su novio de usted le pone albaricoques con "h" y jueves con "g"; pero, porlo demás, es una carta muy razonable.
—¡Bueno, pero ya ve usted! ¡¡Llena de faltas de geografía!!
Del A B C, de Madrid

PLANCHA
—Usted perdone la libertad. ¿Estos zapatos son de búfalo o de foca?
—¡Ah! ¡No sé...!
—¡Dispense! Hubiera jurado que era usted un comerciante en cueros.
Del A B C, Madrid

EL VERANEO DEL MUSICO
El compositor.—He compuesto este "andante maestoso" para sacarme el viajecito a Asturias... ¿hace?...
El editor.—Me parece que va usted a tener que hacer el "andante" por carretera...
Del A B C, Madrid

LA SED, EL HOMBRE Y LA RANA

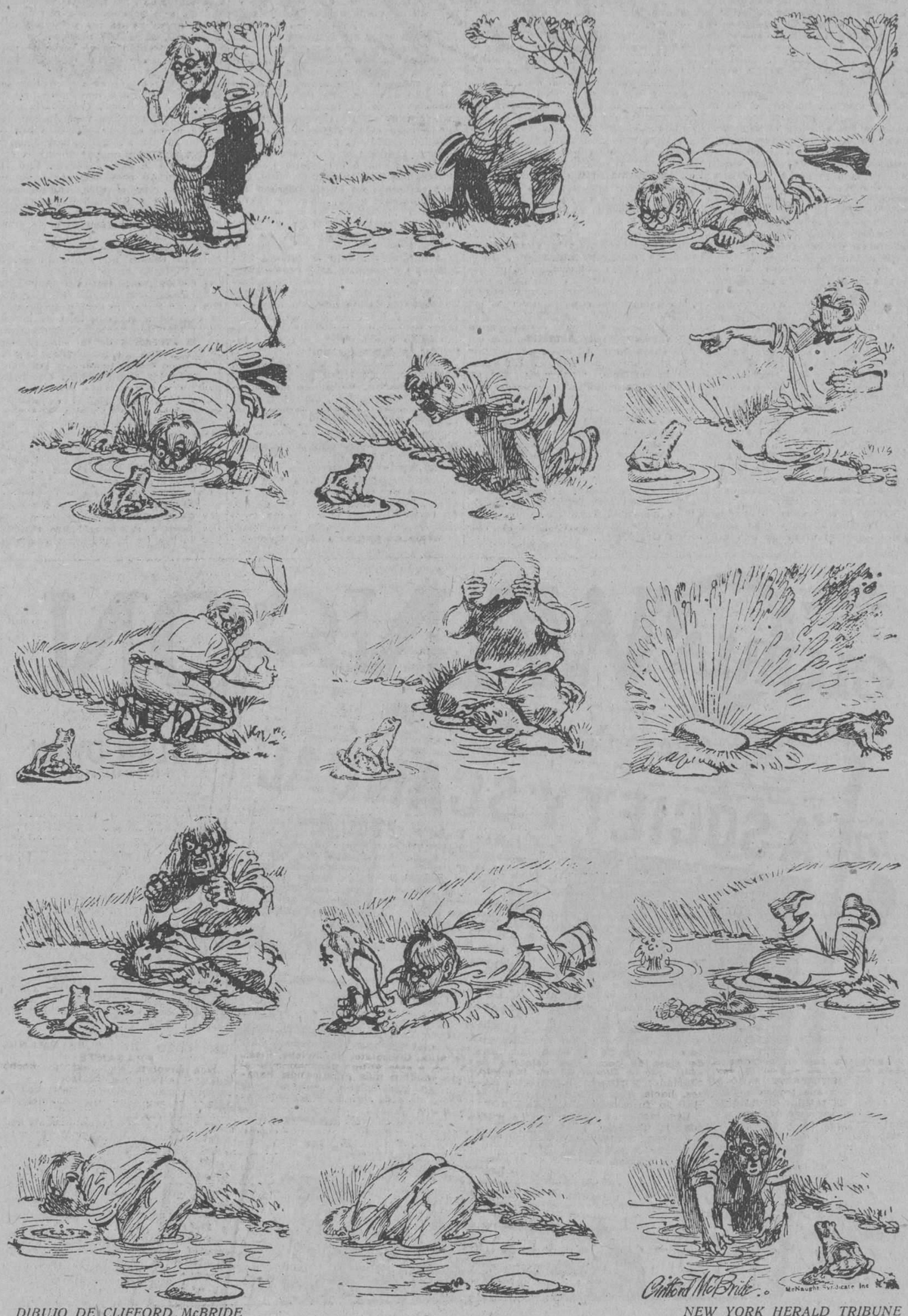

DIBUJO DE CLIFFORD McBRIDE — NEW YORK HERALD TRIBUNE

¡VAYA UN CONSUELO! Por G. Cabral
—¡Este filete huele mal!...
—Ese puede tomarlo con toda con toda confianza... lo que temíamos que le hiciera daño fué el que tomó usted ayer.

EL BARNIZADO
Un crítico.—¿No le parece a usted, querido artista, que habría que dar un poco más barniz a esa parte de los pies? Así tendrían más brillo los zapatos.
De La Voz, Madrid

EN LA PELUQUERIA
El patrón.—Ten cuidado con el cliente de la derecha, que es una señora. No le vayas a preguntar si quiere el bigote a la borgoñona...
Del A B C, Madrid

DESGRACIA FLUVIAL
El catedrático.—Ha empezado usted muy bien a describir el curso del Nilo, pero al llegar a Luxor nos hemos atascado.
El alumno.—Sí, señor. ¡Hemos perdido el curso el Nilo y yo!
Del A B C, Madrid

EL ANUARIO
—Aquí están todos los especialistas. ¿Que tiene usted una enfermedad del estómago?, pues busque en "Aparato digestivo"; ¿que la afección es en el pecho?, pues "aparato respiratorio".
—Se trata de mal de piedra.
—Pues... "aparatos de Galena".
De A B C, Madrid

LOS DOS CARROS

CUENTO PARA NIÑOS

En el cubierto o "pallote" contiguo a la era trabajaron reciamente los tres carpinteros rurales, durante diez días, al cabo de los cuales salió, no a la calle (porque en la aldea no hay calles) sino al campo y al monte, por las "corredoiras" fragantes, floridas de madreselvas, el carro nuevo, flamante, orgulloso.

Iba a su zaga como un inválido, el viego carro, curtido en todos los fuertes trabajos, en todas las duras labores, maltrecho, sucio y denegrido después de una jornada de largos años, de infatigables faenas que pusieron a prueba su resistencia y su valor.

Y era de ver cómo contrastaba el veterano con el neófito: fanfarrón, petulante, altivo.

Le precedía ufano, llenando los caminos aldeanos con la agria fanfarria de sus chirridos quejumbrosos que eran como una salutación al comenzar su vida y su labor que había de ser—harto lo sabía el vetusto carro—heroica e implacable. Aquella fanfarria recordaba la doliente música de los clarines de la caballería.

El saludo del flamante carro hacía volver la cabeza a las gentes que pasaban por el camino real, que contemplaban ávidamente los enhiestos fungueiros, las maderas nuevas, blancas, limpias, recién cepilladas y cortadas.

(Hasta la mejor pareja de bueyes, la yunta más grande y lucida tiraba de la triunfal y soberbia carroza aldeana y rústica.)

Tras de ella iba, silencioso y humilde, como cortejo o séquito, el otro carro, dándole la escolta de sus fatigas y gloriosas cicatrices, de sus ruinas prestigiosas y de los mil afanes de una larga vida de honradez y laboriosidad.

Así pasaron por mi lado, cuando yo me enderezaba hacia el monte con un pitillo en la boca, un libro en la mano y al hombro la escopeta, en la hora en que el sol se encaramaba por el balcón de Oriente, por la sinuosa y remota línea del horizonte—luminosa y fúlgida a los matinales, dorados resplandores...

Retornaba de caza, al anochecer, con unas cuantas piezas cobradas, colgando del cinturón-cartuchera y volvían también del monte los dos carros que encontrara a la madrugada.

Venía el uno tan fanfarrón y gallardo como humilde y resignado el otro. ¡Aun cantaba el nuevo carro altivo!

Dijérase que en el eje guardaba una caja de música—ni más ni menos que un organillo ciudadano, pícaro y andariego.

Volvían del monte y dura ¡a fe mía!, debió ser la jornada.

¡Vaya una carga de leña y tojo que traían sobre sus "costillas"!

Pasaban por el encaramado camino tendido en lo alto de un monte, al borde mismo de un precipicio profundo por el que se despeñaban las aguas sobrantes del canal de un molino y las del río que a éste conducían, bajando con estrépito.

Frente al abismo, temerariamente, asomando a su fondo, abríase el tortuoso camino pedregoso, escarpado....

Muy cerca pasaba la carretera y por ella, a la sazón, cruzó raudo, a toda marcha, un automóvil.

Es el caso que, o porque los bueyes que arrastraban el carro nuevo se asustasen, o porque resbalasen en las piedras célticas que flanqueaban la calzada, rodó aquél despeñándose por el precipicio que las sombras de la noche invadían ya, produciendo un espantoso ruido que resonó en la concavidad.

El carro, la carga y los bueyes voltearon en el aire y ¡allá se fueron y con ellos, la pobre mocetona que guiaba la rozagante yunta!

En lo alto, en medio de la calzada, quedó el viejo y humilde carro como asustado ante aquella tremenda catástrofe inopinada; muy abiertos y dilatados los mansos ojazos azules de los dóciles bueyes de oro.

Niños que leísteis la emocionada prosa que os cuenta la efímera vida de un carro fanfarrón y la abnegada existencia de un viejo carro, humilde y caduco: he ahí el trágico acabamiento de aquel majo orgullo y de aquella insolente fanfarronería.

Y ahora desviad la vista del fondo del precipicio a donde rodaron el carro, la yunta y la boyera y meditad...

Ortiz NOVO

—No me parece bien que vaya al restaurant una mujer sola.
—¿Por qué? ¿Por el qué dirán?
—No... Porque tiene que pagarse la comida.
De Ruy Blas, París

NIÑO RAZONABLE. Por García Cabral.
—¿Por qué te portas tan grosero con tu institutriz?... ¡Anda, y dale un beso!...
—Sí... beso... para que me dé una bofetada como a papá...
De Excelsior, Méjico

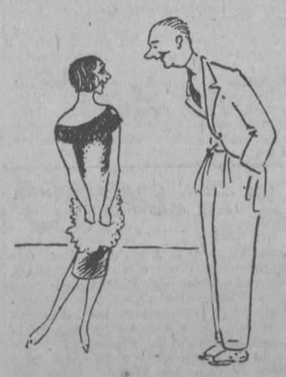

El señorito a la doncella: —¿Estás invitada a salir esta noche al teatro?
—No, estoy completamente libre... A su disposición, señorita.
—Entonces, podías llamarme puntualmente mañana a las siete... Bien temprano, ¿eh?

M.E.C.D. 2016

La famosa canción italiana "Sole Mío" ha dado motivo a la casa Pathe para desarrollar una interesante película, en la que toman parte muy principal los artistas James Jily Pahicks y Peggy Shaw.

LA EVOLUCION DE UN GRAN INVENTO

Poco tiempo ha transcurrido desde que los devotos de la música en la Habana oyeron por primera vez la nueva Victrola Ortofónica, el instrumento que ha revolucionado la industria de máquinas parlantes. Aclamada por los técnicos de la acústica y por músicos insignes como un instrumento infinitamente superior a los aparatos de modelo antiguo, la nueva máquina parlante Ortofónica ha justificado plenamente la opinión de estos grandes peritos, pues su éxito ha sido instantáneo en todas partes.

Una reproducción absolutamente exacta del original ha sido el factor que ha llamado principalmente la atención de todos. Para obtener una reproducción que sea una copia fotográfica del original (permítasenos la metáfora) es indispensable emitir todos los tonos y todas las escalas de la ejecución original, esto es, es necesario que los armónicos, que dan colorido tonal a la música, sean oídos en su adecuada relación con las notas fundamentales y que cada nota guarde su debida entonación con respecto a las demás notas.

Las máquinas parlantes de modelo antiguo, a pesar de su admirable ejecución, no reunían las cualidades que caracterizan la reproducción de la Ortofónica. La escala musical quedaba muy limitada en la antigua máquina parlante. La nota fundamental más baja que podían reproducir era una de 250 vibraciones por segundo, o 250 "ciclos", como dicen los técnicos. Esto equivale a decir que no podía oirse ninguna nota fundamental más baja del Do natural. En los registros más altos, 4,000 ciclos formaban la nota más aguda. Uno de los resultados de estos inconvenientes consistía en que las notas resonantes de los bajos, que tanta fuerza de expresión comunican a la música instrumental, se perdían por completo.

El oyente puede muy bien decir que no percibe la nota más grave del Do natural al escuchar una máquina parlante de modelo antiguo. Lo que realmente oye él es los armónicos de las notas más abajo del Do natural. Estas notas fundamentales no son reproducidas, pero el oído humano oye una parte suficiente de los armónicos para permitir que la imaginación conciba las notas que han dejado de percibirse.

Con el advenimiento de la Victrola Ortofónica, estas limitaciones de los antiguos instrumentos saltan a la vista. Por primera vez es posible oír ahora los sonidos vibrantes de los timpanos, el redoble de los tambores y las notas fuertes y brillantes de los tubas. Cada nota está reproducida no solamente con su sonido fundamental y sus varios armónicos, sino con la debida potencialidad. Esto da por resultado una reproducción exacta de la interpretación original, sin que sea necesario tener que recurrir a la imaginación para que ésta supla las notas e instrumentos que han dejado de oirse.

El sistema por el cual se consiguió la invención de la Victrola Ortofónica es muy interesante. Después de haber construído la primera máquina parlante, los perfeccionamientos sucesivos fueron el resultado de muchos experimentos en los cuales se procuró rectificar los defectos que se notaban, construyendo las varias partes de la máquina en diferentes formas hasta conseguir los resultados apetecidos. En cambio la Victrola Ortofónica fué en realidad construída de acuerdo con una fórmula científica preparada de antemano. En lugar de ser el resultado de muchos experimentos, la Victrola Ortofónica es la culminación de investigaciones científicas. Se ideó una fórmula matemática cuyo objeto era remediar los defectos de los instrumentos antiguos, y la nueva máquina fué construída de acuerdo con esta fórmula. El resultado de estas investigaciones científicas fué la invención de la Victrola Ortofónica.

Es de interés hacer notar de paso que el nuevo instrumento es un producto de la industria de teléfonos. Cuando se hicieron los primeros ensayos para sostener conversaciones telefónicas a larga distancia, se observó que había ciertos "impedimentos u obstáculos" que impedían el paso de los sonidos por alambres de gran tamaño. Se observó también que todos estos obstáculos no podían ser eliminados. Sin embargo, se consideró posible conseguir la armonización de estos obstáculos, haciéndolos todos de una clase, de modo que sólo quedara una sola clase de obstáculos entre la gran variedad que de ellos existía. Después de haber logrado este resultado, la comunicación telefónica a larga distancia fué una realidad bella y palpable.

Los técnicos del teléfono se dieron cuenta, hace un par de años, que este principio de la electricidad sería fácilmente aplicable a los reproductores mecánicos de los sonidos, entre los cuales figura la máquina parlante. Por consiguiente, se hicieron experimentos para aplicar a la máquina parlante la misma fórmula de obstáculos que tuvo origen en la comunicación telefónica a larga distancia. Se construyó un máquina parlante de acuerdo con esta fórmula, y los esfuerzos de los técnicos se vieron coronados por el mismo éxito que alcanzaron con la telefonía a larga distancia.

La "armonización de obstáculos", a semejanza de todos los problemas de matemática, no puede ser explicada detalladamente sin el uso de las matemáticas. Sin embargo, el amante de la música está principalmente interesado en los resultados obtenidos y sus oídos descubrirán instantáneamente que las faltas de construcción que impedían el paso del sonido verdadero han sido eliminadas por completo y que la palabra "Ortofónica", que se deriva de otras dos palabras griegas cuyo significado es "sonido verdadero", describe exactamente las "facultades" de este nuevo instrumento.

Sin embargo, el instrumento Ortofónico no es el único perfeccionamiento nuevo de la Compañía Victor. En los discos Victor se ha introducido también una mejora notable, y la combinación de los nuevos discos Victor con los nuevos instrumentos da una reproducción que ha sido el asombro de los primeros críticos musicales del mundo.

La fabricación de un disco de máquina parlante es un procedimiento que consiste en recoger los sonidos que vibran en el aire y grabar los mismos en líneas ondulantes en la superficie del disco. Cuando la aguja del instrumento reproductor recorre estas ondas sonoras vibra al pasar por la superficie del disco y la aguja hace a su vez vibrar el diafragma de la caja fonética. Las vibraciones de este diafragma se diseminan por el aire, adquiriendo frecuencias e intensidades variables y llegando al oído del auditor en forma de sonidos musicales o de palabras habladas.

Como los instrumentos de modelo antiguo tenían un radio de acción muy limitado en la reproducción de los sonidos, era también muy limitada la oportunidad de fabricar discos cuyo radio de acción superara a la capacidad reproductora de la antigua máquina parlante. Sin embargo, la invención de la Victrola Ortofónica, con su maravillosa extensión de la escala musical y potencialidad de los sonidos, hizo que fuera posible y conveniente grabar en el disco toda la variedad de sonidos musicales. La Compañía Victor ha logrado lo que a primera vista parecía imposible y los maravillosos resultados obtenidos pueden ser observados por cualquiera que escuche las admirables impresiones de bandas y orquestas completas, la inmensa variedad de voces que forman los grandes grupos corales, y los sonidos de algunos instrumentos que no fué posible reproducir hasta ahora por medio de la máquina parlante.

Representa el grabado al que sirven de pie estas líneas, al actor Gene Tunney con la actriz Virginia Vance, que son los protagonistas en la película "The Fighting Maune", dividida en series, la cual ha sido desarrollada según el argumento de Frank León Smith.

EN LOS ESTUDIOS DE LA FIRST NATIONAL, EN NEW YORK

Los estudios de la First National en el Este, están trabajando a su capacidad máxima, pues al mismo tiempo que se hallan en producción tres películas, hay otras tres que están siendo recortadas, y varias más se encuentran en preparación.

Ray Rockett está filmando su primera producción para la First National que es la adaptación cinematográfica de la novela "Paraíso" por Cosmo Hamilton. En esa película figura Milton Sills como protagonista y Betty Bronson como primera actriz. Los demás papeles están siendo desempeñados por Noah Beery, Kate Price, Charlie Murray, Lloyd Whitlock, Claud King y Jack Raymond. Irving Willat es el director, y la película de referencia está siendo filmada en los estudios Cosmopolitan.

Al Rockett está produciendo "Sadie la tel Subway", con Alfred Santell como director y Dorothy Mackaill y Jack Mulhall en los papeles principales.

"Sadie la del Subway" se encuentra ahora en la tercera semana de producción y está adelantando muy rápidamente. En el reparto, además de Miss Mackaill y de Mulhall figuran Charlie Murray, Peggy Shaw, Gaston Glass, Bernard Randall y otros.

"Sadie la del sobway" es la versión cinematográfica de la obra de Mildred Cram, titulada "Sadie la del desierto". Es un argumento de rápido desarrollo, acerca de la vida novelesca de una joven obrera de Nueva York. Para algunas de las escenas se ha construído en el estudio un tren completo del subway.

Esta semana se acabará de filmar la película de Earl Hudson "Mal Avenidos" que está dirigiendo Charles Brabin. En esa pieza es la estrella Doris Kenyon, con Warner Baxter como principal actor. Otros artistas que toman parte en la obra son: Philo Mc Collough, Mae Allison, Charlie Murray, Maude Turner Gordon, John Kolb, Cyril Ring, Nancy Kelley, Charles Beyer y otros bien conocidos actores.

NOAH BEERY HA DORMIDO MUCHAS VECES EN LA CARCEL

¿Ha dormido usted alguna vez en la cárcel?

Si usted no lo ha hecho aun es tiempo todavía. De acuerdo con Noah Beery, famoso actor cinematográfico, no es muy difícil conseguir posada gratis. Y para ello ni aun siquiera se necesita haber cometido ningún delito. Cuando el bueno de Mr. Beery durmió por primera vez en una prevención no había cometido más fechoría que la de procurar llegar a ser un gran actor cinematográfico sin contar con recursos para sustentarse mientras no conseguía un contrato remunerativo de su trabajo y que le abriese las puertas de la gloria.

Ocurrió esto en Chicago, hace ya unos cuantos años. El bueno de Beery se encontraba sin trabajo y, lo que es peor aún, sin una peseta y sin tener donde dormir. Era invierno, invierno crudo que no gastaba bromas con los que no tenían techo. Mr. Beery, después de rascarse la oreja, ya fracasadas todas las tentativas para conseguir algo más abrigador, decidió pedir a un jefe de policía que le permitiese dormir en la prevención. El banco era duro, pero, según opinión de Mr. Beery, era más dura la nieve. Después de aquella primera vez., el banco se hizo menos duro y el cuerpo se fué acostumbrando. No en vano Darwin afirma que el hombre es un animal adaptable...

Desde luego, el problema del alojamiento ha dejado de ser un problema para Mr. Beery. En la actualidad posee una magnífica casa en Hollywood. Cierto es que durante las últimas semanas no ha hecho mucho uso de ella, pues se encuentra impresionando algunas escenas de "Beau Geste" en el desierto de Arizona y tiene que dormir en tiendas de campaña en su calidad de oficial de una de las patrullas de la Legión Extranjera francesa que hace la campaña en el desierto de Sahara. El argumento de esta obra, impresionada bajo la dirección de Herbert Brenon, se desarrolla alrededor de las luchas que sostiene la Legión Extranjera con los nómadas del desierto y se debe a la pluma del conocido escritor, P. C. Wren.

Además de Noah Beery, caracterizan papeles de importancia en "Beau Geste" artistas de tanto mérito como Ronald Colman, Alice Joyce, Neil Hamilton, Mary Brian, William Powell, Ralph Forbes y Norman Trevor, creyéndose que sea una de las mejores producciones de la poderosa empresa cinematográfica, Paramount.

NOTICIAS BREVES

Por primera vez en quince años, Jean Hersholt y Bodil Rosing, los dos conocidos artistas desean y van a trabajar juntos en una obra. La última vez que se presentaron ambos en una pieza, fué en un teatro de Copenhague. Esta vez desempeñarán los papeles de "Pop" y "Mon" en la producción de Colleen Moore para la First National "Delicatessen'.

Los interiores para "Amantes de Media Noche' que John Francis Dillon dirigira para la First National, estan completándose rapidamente bajo la dirección de Ed Shulter. Lewis Stone y Anna Q. Nilson ensayarán los papales principales en la versión cinematográfica por Carey Wilson, de la obra teatral "Collusion", de J. E. Harold Terry.

Gertrude Astor, conocida con el título de la sirena rubia, esta trabajando en la próxima comedia de Harry Langdon para la First National, titulada "El Hombre de Paja". Frank Capra esta dirigiendo al famoso comediante en una historia tomada de una idea original del propio Langdon.

Karl Struss, artista fotógrafo de gran experiencia, ha sido contratado para hacer la parte fotográfica de "Para Siempre", la producción inicial que pronto se hará para la Firs National bajo la gerencia de B. P. Fineman. El Trabajo excelente realizado por Mr. Struss en producciones tales como "Scraps", por Mary Pickford, y en "Ben-Hur", asi como su experiencia de tres años con Cecil de Mille, son buen augurio de la calidad fotográfica que tendrá la producción de "Para Siempre".

Arthur Stone ha comenzado a trabajar en la película "Delicatessen" para la First National, cinta en la que Colleen Moore es la estrella. Stone desempeña el papel de un comerciante en delicatessen que prueba sus propias mercancías. Alfred E. Green esta dirigiendo esa producción de John McCormick.

LOS GRANDES ARTISTAS DEL CINEMATOGRAFO NORTEAMERICANO

WARNER BAXTER

La carrera artística de Warner Baxter es otro ejemplo palpable de un temperamento artístico manifestado prematuramente y sofocado por la desaprobación materna. El padre de Warner Baxter murió cuando éste apenas tenía un año de edad, y aunque a los nueve ya comenzaba a demostrar gran vocación por el teatro, su madre procuraba por todos los medios a su alcance disuadirle de sus inclinaciones. Al llegar a la edad reglamentaria, Baxter ingresó en la Escuela Superior de Columbus, Ohio, donde nació, demostrando gran habilidad en cuantas representaciones teatrales del colegio tomó parte. Al concluir satisfactoriamente esus estudios, y a fin de complacer a su madre, Baxter aceptó el empleo de agente viajero por una casa comercial de la ciudad, mas un día, encontrándose en Louisville, el joven Baxter se enteró de que uno de los actores de la compañía que actuaba en un teatro de aquella localidad cayó enfermo, e inmediatamente se ofreció para substituirlo. Baxter formó parte del elenco de la compañía, como miembro regular de ella, durante dos meses, al cabo de los cuales abandonó el teatro accediendo a las reiteradas súplicas de su madre, y volvió a su antigua profesión de viajante comercial. Más tarde Baxter estableció un garage en una ciudad de Tejas, en el cual se le fueron todos sus ahorros de viajante. Sin un centavo y sin empleo, Baxter volvió nuevamente al teatro. Cansado de los estrechos horizontes de la pequeña ciudad tejana, escribió a la empresa Morosco Stock Company ofreciéndole sus servicios, los cuales fueron aceptados y le obligaron a trasladarse a Nueva York, en donde al poco tiempo de su llegada, se le ofreció la oportunidad de trabajar en una película con la conocida actriz Ethel Clayton. Desde aquel día, Warner Baxter no ha vuelto a salir de los estudios cinematográficos. Este eminente actor de la Paramount es casado y no tiene predilección especial por ningún deporte, siendo su mayor placer las largas excursiones a pie por las montañas. Baxter mide 5 pies y once pulgadas de estatura; tiene el pelo y los ojos castaños.

Las últimas películas de la Paramount en que ha tomado parte son "La bienvenida ingrata", "Amor tempestuoso", "Un hijo de su padre" y "Gente bien".

"UN ESCANDALO DE SOCIEDAD"

Protagonistas: Gloria Swanson, Rod la Rocque, Ricardo Cortés.

ARGUMENTO

Margarita Colbert, bellísima joven de la alta sociedad neoyorkina, se casó con Hector Colbert, cuando éste era un héroe de la guerra; pero este ideal que inspiró su amor se había eclipsado para siempre en su corazón. Margarita, ansiosa de placer y libertad se reune con Harrison Petter, hombre despreciado por la sociedad. Cuando la suegra de Margarita se enteró de las relaciones amistosas de ella con Petter, protestó enérgicamente; pero Margarita, lejos de comprender razones, se enfureció y abandonó a su esposo, yendo a vivir a un lujoso hotel.

Petter, hace el amor a Mragarita. Una noche al terminar una fiestecita familiar que se llevó a efecto en la residencia de un millonario en Long Island, Petter alardea de su compromiso con Margarita llevándola abrazada ante los concurrentes. Esto promovió un gran escándalo y Colbert, ante tamaña ofensa entabló pleito judicial para divorciarse de Margarita.

El abogado de Colbert, era Daniel Farr, y al entrevistarse con Margarita y hacer ésta los descargos de que era inocente Farr se rió en su propia cara. El Abogado la ataca violentamente y lanza formidables cargos contra su reputación. Margarita siente odio profundo por Farr. En el Juicio oral, se falla en favor del divorcio y Margarita, una favorita de la sociedad hasta ese momento, se convierte en una descastada.

Pasaron meses y un día, accidentalmente, Margarita junto con su amiga Carolina, se sientan a comer en un restaurant junto con Farr. Margarita no pudo olvidar nunca el odio que sentía por aquel hombre. A su vez, Farr, estaba interesado amorosamente en ella. Este fué un motivo espléndido para que ella llevara a cabo su plan de venganza. Al despedirse ella invitó a Farr para que la visitase a tomar el té en sus apartamentos. Farr asistió. Después de breve charla Margarita penetró en su dormitorio y después de soltarse el pelo, y desgreñarse toda, salió al pasillo gritando: "¡Auxilio! ¡Auxilio! Este hombre me ataca!"... En un momento el pánico cundió por todo el edificio. La noticia trascendió al público y los periódicos llenaron sus columnas contra Farr, cuya reputación moral quedó arruinada en breves instantes.

Margarita satisfecha por haber efectuado su venganza, siente apesar de todo que ella ama a Farr. Se retracta de lo hecho y confiesa que el escándalo que había promovido era una mentira y enseguida se preparaba para huir ;pero en los últimos momentos, llega Farr y enternecido por el amor, la abraza fuertemente. Era un abrazo de perdón y de expresiva sentimentalidad amorosa.

"CABALLERO AFICIONADO"

Tres famosos pugilistas desempeñaron papeles de importancia en la interpretación cinematográfica de "El Caballero Aficionado", la película First National-Inspiration en la que figura como protagonista Richard Barthelmess.

Gene Delmont viste la pintoresca indumentaria de la época de la Regencia y lucha con Barthelmess en la escena que precede al sensacional steeplechase. Delmont fué conocido en el ring por su táctica caballeresca.

Mickey Mc Min entrenó a Barthelmess para la pelea con su padre, John Barty, que según el argumento de Jeffrey Farnol era el antiguo campeón de pugilismo en Inglaterra. Mc Min disputó varios años el campeonato de peso ligero, asegurándose que peleó cinco veces contra Johnny Kilbane.

Los mencionados artistas del boxeo prestarán su contingente sin tantas dificultades como las que se suscitaron para que el director Sidney Olcott consiguiera los servicios de un cierto Harry Gilmore, ex-campeón mundial de lucha sin guantes. Sin embargo después de largas pesquisas, se logró descubrir que Gilmore se hallaba viviendo pacíficamente en Los Angeles. Se le contrató para que entrenara a J. Edward Davis, quien desempeñó el papel de John Barty. Gilmore posee, con no poco orgullo, una medalla de oro macizo, que tiene la siguiente inscripción: "Harry Gilmore, campeón mundial de 128 libras, Boston, Mass. 1887." Fué campeón cuando los pugilistas no usaban guantes para disputarse el triunfo, y durante cinco años mantuvo su campeonato contra todos cuantos trataron de disputárselo.

EL RADIO HA PROBADO SER UN BUEN MEDIO PARA IMPRESIONAR PELICULAS

Una de las escenas de más grandes proporciones que jamás se hayan filmado es sin duda alguna la impresionada por el director, James Cruze, "Old Ironsides", grandiosa producción de la Paramount. La impresión de dicha escena fué dirigida por radio.

"Old Ironsides" es una obra histórica, cuyo argumento se desarrolla alrededor de las luchas sostenidas por la marina americana contra los piratas tripolitanos a principios del siglo pasado. En la escena de referencia toman parte unas treinta embarcaciones con una dotación de unos 1,500 hombres. Para dirigir los movimientos de esta flote se instalaron en cada uno de los barcos una estación de radio, con clave especial, y por media de ellas el director de la película transmitió sus órdenes, que fueron obedecidas con precisión matemática La artillería también funcionó por el mismo procedimiento, creyéndose que esta escena, con ser una de las más grandes que jamás se haya filmado, ha resultado tan perfecta en la combinación de todos los movimientos que puede ser que se adapte el radio para la impresión de otras del mismo género. Por lo menos esta es la opinión de los expertos después de haber visto las primeras pruebas de esta escena.

AUN NO SE SABE QUIEN CARACTERIZARA A ROOSEVELT EN "THE ROUGH RIDERS"

Aunque solamente faltan pocas semanas para que se comience a impresionar las primeras escenas de "The Rough Riders", grandiosa producción de la Paramount, aun no se sabe quién será el actor afortunado que ha de caracterizar a Teodoro Roosevelt, una de las figuras de más importancia en esta obra.

Según declaraciones de Hector Turnbull, productor de la Paramount, no se ha decidido en definitiva por ninguno de los actores que han solicitado tal papel, esperando hasta última hora por si se presentase alguno con cualidades físicas y artísticas más apropiadas.

La casa Pathe de New York posee un curioso aparato destinado a medir la risa; en el grabado que aparece con estas líneas se destacan las figuras de Jones y de Smith, a los que se le ha aplicado el extraño invento a que nos referimos anteriormente.

NOTICIAS CINEMATOGRAFICAS

LA PELICULA HOBART, GLORIFICACION DE LOS ENCANTOS FEMENINOS

¡Mujeres! ¡Mujeres! ¡Mujeres!

Tal parece ser el título de la producción de Henry Hobart "Las tres noches de Don Juan", para la First National.

Mujeres de todos colores y de todas las caracterizaciones, entran y salen a los escenarios preparados por Hobart, resplandeciendo con las últimas galas creadas por la moda.

Y Lewis Stone desempeña el papel de hombre irresistible. Tiene gran trabajo en mantener a distancia a las mujeres que de él se enamoran.

Shirley Mason figura como primera actriz en la película y los demás papeles del reparto se hallan encomendados a Malcolm Mc Gregor, Myrtle Stedman, Jed Prouty, Mario Carrillo, Alma Bennett, Madeleine Hurlock, Gertrude Astor, Betty Francisco y Kala Pasha.

SE COMIENZA A IMPRESIONAR "THE SHOW OFF"

Lois Wilson y Ford Sterling, conocidos artistas cinematográficos, acaban de salir de Hollywood para Nueva York, con el objeto de impresionar en el estudio de la Paramount en Long Island, la magnífica producción "The Show Off".

Se espera que dentro de unos días se les reunan en Nueva York los conocidos Charles Rogers, George Nichols y Claire MacDowell, quienes tomarán parte en la impresión de esta obra. El director St. Clair se encuentra en el estudio trabajando con Pierre Collings en la adaptación escénica de "The Show Off".

PRISCILLA BONNER PRIMERA ACTRIZ DE LANGDON

Priscilla Bonner ha sido elegida como primera actriz para que trabaje con Harry Langdon en la segunda gran comedia producida por éste para la First National, a la que definitivamente se ha dado el título de "El Hombre de Paja", y que continúa filmándose en los United Studios a Hollywood.

No solo aparecerá Miss Bonner al lado del graciosísimo actor en esta su próxima producción; sino que ha sido contratada para las futuras comedias de Haryr Langdon que distribuirá la First National, según le ha anunciado William H. Jenner, gerente general de la organización Langdon.

JUNES MATHIS INICIA LA PRODUCCION DE LA PELICULA "LA MUJER ENMASCARADA"

Esta semana comenzó June Mathis la producción de "La Mujer Enmascarada" la primera de su serie de películas para la First National, que se destinan para la próxima temporada.

Después de varias semanas empleadas en la preparación de la continuidad y en planear la película, Miss Mathis comenzó el trabajo de filmar la obra, bajo la dirección de Balboni.

"La Mujer Enmascarada" será primera producción de Balboni desde que celebró su nuevo contrato con la First National, después del éxito alcanzado por "El Grito Lejano", cinta que también dirigió.

Entre los principales artistas que figuran en "La Mujer Enmascarada" se cuentan Anna Q. Nilsson, Holbrook Blinn, Charlie Murray, Einar Hanson, Gertrude Short y Ruth Roland.

NOVEDADES FOTOGRAFICAS EN LA NUEVA PELICULA "EL DUQUE DE DAMAS"

Cuando se exhiba la próxima producción Robert Kane para la First National, titulada "El Duque de Damas", muchos de los amigos de Ernest Haller, primer fotógrafo de la organización Kane, recibirán una grata sorpresa. En la fotografía de esta última obra de E. Philips Oppenheim, Mr. Haller se ha impuesto una nueva forma de excelencia, que nunca se había alcanzado hasta el presente, y que tendrán dificultad en igualar otros que se consagran a la misma clase de trabajo.

Mr. Haller recientemente firmó un contrato por tres años con Mr. Kane, para quien ha hecho varias cintas, incluyendo "La Mujer del Desierto" y "La Gran Decepción". En "El Duque de Damas" está trabajando asociado con Méndez, el director alemán recientemente importado por Mr. Kane, que tiene muchas ideas poco comunes acerca del trabajo fotográfico en las películas. La combinación Mendes-Haller en breves días impuso su entusiasmo y, con "El Duque de Damas" en su tercera semana de producción, los resultados de ese entusiasmo comienzan a palparse ya.

PAGINA CINEMATOGRAFICA

A CARGO DE

M. L. DE LINARES

ANNA Q. NILSSON EMPIEZA UNA NUEVA PELICULA

Habiéndose elegido la troupe que ha de trabajar en ella, dióse principio esta semana a la fotografía de "LA SEÑORITA NADIE" con ANNA Q. NILSSON, bajo la dirección de Lambert Hillyer. Este fué también el director de "SU SEGUNDA OPORTUNIDAD" que Miss Nilsson terminó hace poco.

Walter Pidgeon fué contratado para el papel masculino principal frente a Miss Nilsson, por John Mc Cormick, gerente general de las troupes de la First National en California. Pidgeon abandonó hace poco la zarzuela para dedicarse al cine y acaba de terminar, en calidad de joven galán "EL TAUMATURGO DEL DESIERTO" primera producción de Marion Fairfax para la First National. En "LA SEÑORITA NADIE" Pidgeon tiene el papel de un vagabundo de quien Miss Nilsson está enamorada a tal punto que se viste ella misma de hombre para permanecer a su lado.

FRANK TUTTLE DIRIGIRA "KID BOOTS"

Completamente repuesto de la enfermedad que le obligó a retirarse a Nassau, dejando sin concluir la impresión de "Buenos Modales", una de las últimas producciones de Gloria Swanson, el director, Frank Tuttle comenzará muy en breve la impresión de "Kid Boots", con Eddie Cantor como protagonista. La impresión de esta película se llevará a cabo en el estudio Lasky de California, en donde ya se encuentra Luther Reed, conocido escritor que ha hecho la adaptación cinematográfica.

Las jóvenes artistas Jackie Hanes y Eva Novak en una escena de la película "Say it with Babies", de Pathé de New York.

M.E.C.D. 2016

AUTOMOVILISMO Y AVIACION

POR FERNANDO LOPEZ ORTIZ DIRECTOR DE "EL AUTOMOVIL DE CUBA"

DIANA
THE LIGHT STRAIGHT EIGHT
Ya Llegaron MOON
LOS AUTOMOVILES "DIANA"
MODELOS 1927
"LA ULTIMA PALABRA EN AUTOMOVILES"
VEALOS EN NUESTRA EXHIBICION
REPRESENTANTES EXCLUSIVOS
CUETO Y BARRADA
MONTE 483 TELEFONO M-6796

LA PERDIDA DE VELOCIDAD CONSIDERADA COMO CAUSA DE LA MAYORIA DE LOS ACCIDENTES DE AVIACION Y LOS MEDIOS DE EVITARLA

El periódico francés **Les Ailes** ha publicado recientemente los resultados de una encuesta de g andísimo interés acerca de los accidentes de aviación por "pérdida de velocidad".

La aportación de las opiniones de numerosos pilotos y técnicos, todas ellas interesantes y muy instructivas algunas, ha dado gran valor a la información abierta sobre un tema que en materia de accidentes de aviación, está a la orden del día.

Entre los más notorios accidentes de esta clase destacáronse el año último el ocurrido a un avión de transporte de la línea Londres-París, en el que perecieron piloto y pasajeros, y el Niamey, que puso fin a la expedición francesa al Africa central y cost óla vida de uno de los tripulantes.

Conviene hacer constar que cuando se trata de accidentes de los que no se halla causa aparente, las investigaciones oficiales acaban casi siempre atribuyéndolos a una falta inicial de pilotaje que originó la pérdida de velocidad. No podemos menos de pensar, como uno de los informadores de **Les Ailes,** que la "pérdida de velocidad" tiene "buenas espaldas" y que probablemente no habrá sido siempre base de los accidentes que se le imputan. Pero los pilotos no están vivos para defenderse...

De todas maneras, las respuestas que hemos leído no aportan, en general, más que los conocidos remedios clásicos; proporcionar a los aviones un remanente de potencia (puede decirse que todos los tienen); el límite máximo (y esto parece fáexigir que no se les cargue hasta cil de evitar); construir aviones lentos (de día en día se observa un crecimiento de la diferencia entre las velocidades mínima y máxima); pero surge frecuentemente una expresión en la pluma de los informantes: el piloto—dicen—debe **sentir** su avión.

"Sentir el avión", es decir, percibir en cada instante su "velocidad de traslación" en el aire: he ahí la clave del pilotaje. Un buen piloto **siente** bien su aparato. No se pondrá nunca en pérdida de velocidad sin quererlo, y, sobre todo, sin darse cuenta a tiempo.

Esta sensación es tanto más propia del avión cuanto que nuestros medios de locomoción habituales no son bastante rápidos para originarla cuando nos movemos en la superficie de la tierra—o nos desplazamos solamente en un plano horizontal—, y la enseñanza en las escuelas de pilotaje debe tender a desarrollarla suficientemente en el alumno-piloto.

¿Es verdaderamente tan penoso el pilotaje de un avión y exige una atención tan constante que pueda ser necesario un equipo de pilotaje automático, como algunos han pedido? No lo creemos. Y lo mismo pensamos acerca de los indicadores de velocidad y de incidencia.

No es con la vista fija en los aparatos indicadores como un piloto ejercitará con más seguridad un **looping** o un viraje vertical: en aquel momento sólo le dirán estos aparatos, que ha pasado de los límites admisibles, y con razón los ha excedido al realizar la maniobra.

En los aparatos de transporte, duros de maniobrar a consecuencia de su peso, el uso de aquéllos está justificado. Pero aún en ellos, la pérdida de velocidad, ¿no depende del peso transportado, de la altitud alcanzada, del excedente de potencia disponible y de la densidad de la atmósfera que se atraviesa, y que puede variar a veces muy rápidamente?

Como dice M. Houard en las conclusiones finales de su encuesta: "En el momento de la salida y del aterrizaje, y en general durante todo el tiempo en que el avión está cerca del suelo y puede llegar rápidamente al contacto con él o con obstáculos, la calidad de los pilotos parece deber ser por mucho tiempo la mejor garantía contra la pérdida de velocidad. De aquí se deduce que hay que reclamar con Thorest, Le Petit y tantos otros, un estudio experimental y metódico del vuelo tangente y de la pérdida de velocidad en sí misma. Hay que pedir que se intensifique el perfeccionamiento de los pilotos militares y civiles, por el vuelo a vela, los vuelos con hélice calada, las tomas de tierra, etc., etc." En este sentido, en esta enseñanza a fondo del alumno-piloto, es donde hay que buscar la posibilidad de reducir el número de accidentes debidos a la pérdida de velocidad. Los aviadores no evitarán o no buscarán con seguridad la pérdida de velocidad sino cuando hayan aprendido a conocer a fondo su sensación peculiar.

De la misma manera que un ciclista necesita saber guardar el equilibrio sobre su máquina; que este equilibrio está tanto mejor asegurado cuanto mayor es la velocidad, y que aquél debe, sin embargo, avanzar en algunos casos lentamente hasta el punto de que el sostenimiento de dicho oequilibrio sea difícil, así también el piloto de un avión debe conocer su aparato, formar cuerpo con él, **sentirlo,** hasta el punto de poder "volar tangente" y usar del estado de "pérdida de velocidad" en algunos casos en que se hace necesario, como cuando se trata, por ejemplo, de aterrizar en un terreno exiguo, al que hay que llegar con la mínima velocidad posible.

La conclusión aparece, pues, clara para los alumnos-pilotos; es preciso llevar má a fondo su enseñanza, hacerles practicar, en doblemando si es preciso, pérdidas de velocidad para educar su sensibilidad en la percepción de las sensaciones premonitorias, que, una vez conocidas, no olvidarán ya nunca.

¿Qué sensaciones son éstas?

Ante todo debemos decir que la sensación de pérdida de velocidad puede no ser espontánea y ser consecutiva a una tracción sobre la palanca de mando, hacia el piloto, tracción inoportuna y a veces inconveniente. El piloto debe tener la idea bien fija de que todo movimiento de tracción sobre la palanca debe hacerse **conscientemente,** y que en tal momento debe estar dispuesto a aflojar la mano o a aumentar los gases; el movimiento de "aflojar la mano" es el movimiento de defensa que debe tener todo buen piloto espontáneamente desde el momento en que deja d sentirse dueño del avión.

¿Qué es lo que se siente como consecuencia de la indicada tracción inoportuna de la palanca, y aun a veces sin causa inmediata aparente? Un aparato que no sigue ya los movimientos que se quiere que ejecute, lo cual se traduce por la sensación particular de **falta de encaje** sobre el asiento, asiento que el piloto no se siente ya tan fijo bajo su cuerpo como normalmente, que hace menos presión, que tiende en cierto modo a escaparse. Es de gran utilidad conocer esta sensación en el aire, donde no pueda ser peligrosa por sus consecuencias, y se hace indispensable estar bien entrenado en su percepción si se quiere aterrizar normalmente. En efecto, el momento en que el piloto debe **sentar** su aparato en el aterrizaje, tirando por la palanca, debe coincidir con el momento en que éste se encuentre más próximo al suelo, en pérdida de velocidad.

Sin embargo, sólo una tracción intempestiva de la palanca puede poner el aparato en pérdida de velocidad. Un viraje demasiado inclinado, demasiado cerrado, tomado a velocidad insuficiente, puede originar el resbalamiento en el interior del viraje; y si por error quiere el piloto resistirse a este movimiento, contener su aparato **metiendo** el pie contrario, sobrevendrá una pérdida de velocidad y a veces una barrena; una falta de esta clase a poca altura puede ser fatal.

Otras circunstancias que no son en absoluto faltas del piloto, pueden originar la pérdida de velocidad. Nos referimos a la "panne" del motor o al motor que "tira" mal. Entonces es cuando el piloto, obligado a aterrizar, debe saber calcular bien las distancias y maniobrar en consecuencia según la capacidad del vuelo de su aparato. Ocurre frecuentemente que una pérdida de velocidad fatal se deriva de un error de apreciación que debía ser siempre rápida y segura en el piloto: ningún aparato puede suplir los errores personales de apreciación. Hay que pensar, por lo mismo, que sólo el entrenamiento metódico del aviador y su hábito en el manejo del aeroplano en todas las modalidades del vuelo, pueden dar el máximo de seguridades contra la pérdida de velocidad.

Las faltas de este género son las que han causado mayor número de accidentes. ¿Cómo evitarlos si no es por un entrenamiento serio y una observancia rigurosa de principios del vuelo dictado primeramente por la prudencia y luego por un juicio previamente establecido de las situaciones en las cuales puede encontrarse eventualmente el piloto? ¡Cuántas caídas por pérdidas de velocidad se han producido porque el piloto se quedó corto en la toma de tierra! Este error de apreciación tiene consecuencias inevitables, aunque de muy variable gravedad.

Los pilotos debieran tener siempre el convencimiento de que el mayor peligro que corren es el de perder velocidad a poca altura: siempre deben pensar en esto al salir y al aterrizar.

A este propósito, creemos que no hay mejor precaución por parte del piloto que la de disponer de un remanente de potencia, por ligero que sea, ya de su motor al subir, ya de la resultante de las fuerzas que actúan sobre el aeroplano en el descenso. Ahora bien, "esta precaución tiene un indicador sensible y preciso en la palanca" que manda el timón de profundidad: "nunca se cae en pérdida de velocidad cuando la palanca hace presión en la mano" (con un aparato bien reglado, se entiende). De ahí se sigue que, recíprocamente, ejercer con la mano una ligerísima presión hacia adelante sobre la palanca, es un acto de defensa permanente contra la pérdida de velocidad.

Puede ejercerse esta presión más delicadamente, cuanto que nunca es necesario, a menos que las circunstancias lo exijan, agarrotar la mano sobre la palanca, y que vale más llevarla suavemente que apretarla con dureza. Ahora bien, si se mantiene simplemente apoyada sobre la palanca "la mano en extensión completa", se tendrá el medio de ejercer constantemente sobre dicha palanca aquella presión suave.

Si en un momento dado esta presión cede, sin necesidad de que entren en acción los reflejos, el piloto empujará la palanca adelante: "la defensa es, pues, automática".

Es fácil darse cuenta de ello durante un vuelo en doble mando, pidiendo al segundo piloto que, una vez llegados a una altura de seguridad, actúe a su capricho, y sin advertencia previa, sobre la admisión de gases, desde el pleno régimen, con el cual el avión sube a pesar de todo, hasta el de marcha lenta del motor, en el que el avión se pondrá por sí mismo en línea de descenso adecuada, "a menos que el, piloto no se oponga a ello", lo cual puede originar, en exceso, una pérdida de velocidad.

Los ejercicios de esta clase serían provechosísimos, lo mismo que los vuelos con la hélice calada y el vuelo a vela, preconizados por el teniente Thoret, pero esto a reserva de que previamente y durante mucho tiempo sean practicados en doble mando con instructores prudentes que no dejan ejecutarlos al alumno sino cuando no puedan serle peligrosos.

A los alumnos se les abandona prematuramente: se considera que desde el momento en que son capaces de salir y aterrizar después de haber dado una vuelta de pista a 200 metros de altura y ejecutado algunas espirales más o menos correctamente, están ya en condiciones de volar solos.

Sobreviene la primera pérdida de velocidad, el primer resbalamiento consecutivo a un viraje mal tomado, por ejemplo, a la altura a que casi siempre evolucionan los principiantes, y entonces ocurre el accidente inevitable, porque el piloto se aturdirá a la primera sensación anormal inesperada, como son las de pérdida de velocidad y la del resbalamiento: de ahí la necesidad de familiarizarlo a ellas previamente en doble mando.

En cualquier caso, el mejor medio de evitar la pérdida de velocidad es "conocer su sensación".

No negamos la utilidad de todos los instrumentos de control que existen o pueden existir a bordo de un aeroplano para dar al piloto indicaciones sobre la altitud, velocidad, régimen del motor, incidencia de las alas, etc., pero la utilidad de estos aparatos es "desde luego secundaria en el pilotaje y debe estar subordinada a la percepción por el aviador, de la sensación de "buen apoyo del avión sobre el aire".

Desde este punto de vista, "la instrucción de los alumnos-pilotos debería hacerse sobre aparatos desprovistos de indicadores": ni cuenta-revoluciones (el piloto debe "sentir" si dispone del remanente de potencia necesario para subir o si debe descender), ni altímetro, ni indicador de velocidad; sería ésta la mejor instrucción que pudiera darse en una escuela, puesto que el piloto debe aprender, tanto a escuchar su motor, como a "sentir" su avión; y "sus diferentes aparatos de sensibilidad fisiológica general o especial, deben proporcionarle, previamente educados, los mejores y más seguros indicadores que pueda necesitar". Todos los indicadores mecánicos pueden dar en algunas ocasiones indicaciones erróneas y aun a veces no darlas de ninguna clase; por eso su utilidad debe circunscribirse a lo sumo atraducir en cifras las sensaciones del piloto.

Cuando se piensa en que la inmensa mayoría de los accidentes de aviación provienen de la pérdida de velocidad, y que en ella han caído no sólo aviadores noveles y pilotos vulgares, sino buen número de campeones famosos, se impone la deducción de que existe la necesidad imprescindible de llevar a la práctica todos los medios posibles para poner fin, o reducir notablemente en número, los temibles accidentes de esta clase, y no cabe duda que, habituado el piloto a la sensación peculiar de la pérdida de velocidad, estará predispuesto a evitarla en su origen y a poner remedio a ella cuando se inicie por consecuencia de una maniobra impropia o un desfallecimiento súbito del motor.

El vuelo a vela—se ha dicho muchas veces y debería repetirse muchas más—es la mejor escuela del hombre-pájaro, del piloto que forma cuerpo con su aparato, del piloto que "vuela" realmente y no se limita a dirigir una máquina ciega que le conduce por los aires.

Hay que poner al piloto en condiciones de poder volar con seguridad a régimen lento, que es precisamente el que necesita cuando se acerca a tierra, cuando, renunciando por necesidad a la altura, renuncia a la mayor defensa de que puede disponer el aviador.

O. E. OVERLY

Hace pocos días embarcó rumbo a Norte América, el señor O. E. Overly, Gerente que fué de la sucursal de The Goodyear Tire And Rubber Export Co. Mr. Overly por su carácter afable y caballeroso, cuenta en la Habana con crecido número de amigos que le distinguen.

Obedece el viaje de Mr. Overy a motivos de salud que desde hace algún tiempo se encontraba un tanto quebrantada, tomará un tiempo de merecidísimo descanso y luego seguramente será destinado a una sucursal dentro de los mismos Estados Unidos, donde el clima le sea más favorable.

Nosotros que hemos podido apreciar las bondades que adornaban al que por tanto tiempo ocupó tan importantísimo cargo, sentimos mucho su partida.

Para sustituir a Mr. Overly en la gerencia de la Compañía ha sido designado el señor F. I. Magennis, a quien hemos tenido el gusto de conocer recientemente.

Reciba Mr. Overly, ya en tierras americanas, un afectuoso saludo y hacemos votos por su total restablecimiento, y nuestra felicitación al señor Magennis, por su ascenso al cargo de Gerente de la sucursal en esta ciudad.

Un joven ingeniero cubano inventa un aparato de gran utilidad para los automovilistas

Hace pocos días nos visitó el Ingeniero Eudaldo Muñiz para mostrarnos los planos de un aparato de su invención que ya tiene construído y patentizado. Con la facilidad que permite la posesión de la verdad, nos explica el señor Muñiz el funcionamiento de su ingenioso aparato en el que ha logrado reunir varios de los distintos que ocupan las pizarras de los automóviles, ofreciendo ventajas a los automovilista en general, como verán los lectores en los párrafos posteriores.

El señor Muñiz ha nombrado el nuevo aparato Velocígrafo Alpha porque como su nombre lo indica, más que nada es un registrador de velocidades.

1a.Para el chauffeur: quedando registrado en el aparato las distintas velocidades a que ha corrido el vehículo, se evitará el chauffeur de pagar multas indebidas, pues en cualquier momento puede mostrar a la velocidad que corría el día y a la hora que se le acusara. En cuanto al propietario de la máquina: Tiene el control completo de su automóvil desde su misma casa. Sabiéndose la velocidad que ha corrido su chauffeur, el tiempo que ha estado andando, el tiempo que ha estado parado, etc.

Y en cuanto al público, porque el chauffeur, sabiendo que la velocidad que lleve quedará impresa, no correrá más de lo que marque el reglamento de tránsito, evitándose así tantos accidentes debidos todos al exceso de velocidad.

El señor Muñiz, dará proximamente una conferencia en los Salones del Sindicato de Chauffeur, en esta Ciudad, con el objeto de dar a conocer el aparato de su invención y después vista la aceptación que tenga entre los obreros del volante hará gestiones para que los gráficos que resulten de las inscripciones de su aparato, sean admitidos como pruebas contundentes en los juicios correccionales y su defensa de las infracciones municipales.

El señor Muñiz nos ha ofrecido un informe completo de su invención y nosotros tendremos mucho gusto en publicarlo para regalo de nuestros lectores.

LA EMPRESA AEREA MAS PODEROSA DEL MUNDO

Desde principios del mes en curso, todos los servicios aéreos de Alemania han quedado bajo la dirección de la Deutsch Luft Hansa, nueva entidad constituida mediante la fusión de las compañías Hansa Aérea Alemana, Aero Lloyd y Junkers. La nueva compañía será la empresa de transporte por aire más poderosa del mundo, ya que monopolizará los servicios aéreos del país en que la aviación comercial ha alcanzado un desarrollo más considerable, desarrollo que no es sino una consecuencia de la importancia y el perfeccionamiento alcanzados allí por la industria aeronáutica. Alemania es, en efecto, el país que ocupa el primer puesto en lo que respecta a la construcción de aviones comerciales, y es así que en la mayoría de las líneas aéreas del mundo, el mayor tanto por ciento de los aviones empleados, corresponde a los de construcción alemana. De ello dan idea clara las cifras de las estadísticas del tráfico aéreo correspondiente al año próximo pasado. La red universal abarcaba al finalizar el año 1925, 57,541 kilómetros, de los cuales 30,255 corresponden a Europa, 8,506 a América, 7,230 a Africa, 5,882 a Asia y 5,668 a Oceanía. En ninguna de las líneas que se explotasen en estos dos últimos continentes se utilizan aviones alemanes; pero de los 44,643 kilómetros restantes, 29,000 son atendidos por aparatos de esa procedencia, predominando los Junkers, a los que corresponden 19,000 kilómetros. En los otros 10,000 kilómetros de líneas aéreas, y servidas por aviones alemanes, se emplean los Fokker, Dornier, Albatros, Focke y Udet.

Como se ve, más de la tercera parte del recorrido total del tráfico aéreo universal es afectado por aviones Junkers.

Por ello resulta interesante conocer el desenvolvimiento de las líneas atendidas por dichos aparatos en los últimos cinco años y progresión de su recorrido y de la carga y de los pasajeros trasportados durante ese período.

El peso total de la correspondencia, carga y equipajes transportados, por los aviones Junkers en 1921, fué de 2,500 kilógramos, alcanzando en 1922 a 16,180 kilógramos, en 1923 a 67,025, en 1924 a 142,866 y en 1925 a 656,602

Los pasajeros transportados fueron 2,230 en 1921, 11,005 en 1922, 26,509 en 1923, 40,298 en 1924 y 93,639 en 1925.

El recorrido diario de dichos aviones durante el verano fué de 2,324 kilómetros en 1921, 7,708 en 1922, 12,612 en 1923, 15,886 en 1924 y 28,074 en 1925.

El recorrido anual fué de 350 mil kilómetros en 1921, 536,355 en 1922, 1.266,769 en 1923, 1.875,371 en 1924 y en 1925 4 801,462, o sea casi dos veces la órbita de la luna, o 120 la vuelta al mundo.

LA GRAN FABRICA PACKARD DE DETROIT DEMUESTRA AL GRAN MUNDO FINANCIERO DE WALL STREET, SU ESTUPENDA Y FLORECIENTE SITUACION FINANCIERA

El 7 de Julio de 1926, y a raíz de haberse celebrado lla junta especial de los Directores de la Packard Motor Car Company, de Detroit, Mich., estos dieron a conocer el resultado de tan memorable 'meeting', al anunciar que:

"Se declaraba un dividendo especial de un 5 por100 pagadero el 31 de Julio a todas las acciones regiostradas en Julio 17.

"Que declaraban igualmente un nuevo dividendo pagadero tambien en efectivo y en un valor de un 15 por ciento para Agosto 31, a las acciones registradas en Agosto 14 y por último: Que ponían el tipo corriente de los dividendos del nuevo ctapital ampliado formado por acciones ascendente en la actualidad a 392,194 acciones e un valor par de $3.921,940, a pagar bajo la base de pagos mensuales de un 2 por 100.

Esta acción de los directores de la Packard Motor Car Company ha producido la estupefacción de los tenedores de acciones de dicha compañía, pues por primera vez en el munno de los negocios mundiales, se ha dado el caso, que aparte de los civiendos normales a que todo accionista tenga derecho, se le reparta a más, y aún más, mensualmente, dividendos especiales de esta naturaleza, pues siempre ha sido normaa de los grandes magnates de las Industrias y Comercios, el llevar todo superavit arrojado por sus zalanctes, una vez doistribuidos todos los diviendos, a mejorar sus equipos de plantas, a extender sus actuales propiedades, o a mejorar o bien rebajar los precis de sus productos, con este surplus, que la gran fábrica Packard acaba de lanzar en manos de sus acconstas.

Puede decirse hoy en la actualidad que el verdadero barómetro de toda industria o comercia, se halla más bien en los superavits de sus jugosos balances, que a los alardes de prensa relacionados con tal o cual amplificación de tal o cual planta adicional, de tal o cual perfecto y nuevo equipo. Basándonos pues en el superavit de la Packard llevado en toda su totalidad a sus mismos accionistas, podremos decir sin lugar a pecar, que este superavit es el verdadero barómetro y reflejo fiel, de la saludable y limpia condición general de esta Compañía, de su floreciente y sólida situación financiera, traducida esta última a su vez por grandes contratos de ventas suscritos con el Gobierno americano para la adquisición de aeroplanos, automóviles y piezas de repuesto. Si tenemos en cuenta además que la ganancia obtenida en los nueve primeros meses anteriores al 31 de Mayo próximo pasado, fué de $13.500.000, o séase de un promedio de más de $5.15 por acción del Capital Operativo, en comparación con el mismo período del año de 1925, en que la ganancia sólo fué de $6254,128—con un promedio de sólo $2.39 —veremos enseguida, que el superavit está más que justificado.

Siguiendo el estudio de nuestro barómetro, o séase el superavit Packard, vemos que sus directores no han anunciado ninguna ampliación de sus fábricas, no han rebajado sus precios en sus productos, no han introducido ninguna otra innovación y sin embargo el superavit ha sido repartido en el exterior de la gran fábrica de Detroit. Veamos ahora por qué han hecho todo lo contrario de lo que hasta nuestros días han hecho otras fábricas. En primer lugar, no hay lugar a ampliación en las propiedades ni plantas de la gran fábrica Packard(éstas son los suficientes amplias para ir todavía aumentando gradualmente su producción y aun está lejos su estado crítico de producción, por cuanto todo lo que produce es fácilmente absorbido por los mercados mundiales y sus nueve mil empleados trabajan diaria y afanosamente en mantener este estado de absorción contínuo. No tiene porque sacrificar el superavit e beneficio de los precios, por cuanto este mismo superavit nació de dichos precios bajos, lanzados por los Packards en los comienzos del año de 1925, que hizo que su campo de ventas se extendiese en forma gigantesca y en todos los mercados mundiales, trayendo el aumento de volumen de sus negocios y por ende sus actuales tos de innovación, que perjudiquen ganancias. Por último, no hay gasa este superavit, pues lis actuales productos Packard representan el límite de progreso a qué se ha podido llegar hoy en dias en construcciones automotivas.

Una fábrica que dá a sus accionistas más de lo que esperan, es signo de que su estado financiero es sólido y este puede llegar a ser sólido únicamente con motivo de una gran demanda de sus productos por parte del público consumidor. Fábricas como éstas es la mejor garantía que pueda pedir el comprador de automóviles más moderno y exigente.

El balance consolidado de la Packard Motor Company, practicado en Mayo 31 último, arrojó:

Activo: Propiedades, terrenos, edificios y maquinarias previa depreciación, $21.919,444. Derechos y privilegios, franquicias e invenciones, $1. Hipotecas y contratos coblables de terrenos, $1.077,689. Inventarios $8.482,737. Cuentas cobrables, 3 millones 247,336. Pagarés diferidos y cuentas cobrables $2.779,707. Valores Municipales y otros de fácil cange, $5.470,562. Bonos del Gobierno americano, $6.498,125. Caja, $6.388,806. Cargos diferidos, $648,560. Total: 56 millones 518,967.

Pasivo: Capital operativo representado por 2.614,626 aciones (a la par de $10)) $26.146,260. Cuentas a pagar y nóminas, $1.319,713. Dividendos pagables, $1.307,313. Gastos previstos de Impuestos Fererades y nes 251,590. Rereserva de emergenotros compromisos varios, 4 millocia, $2.273,6531. Ganancias y Pérdi- $56.518,967.

EL AEROPLANO MILITAR DE USOS MULTIPLES

Todos los países que tienen una aviación militar organizada, poseen, además de los aviones de caza, aviones biplazas de combate, aviones de cuerpo de ejército o reconocimiento, de bombardeo diurno, y a veces, aviones de reglaje de tiro, para trabajar en colaboración íntima con la artillería. Esto supone, además de los aparatos de caza, por lo menos cuatro tipos diferentes de aviones.

Lo que no poseen todos los países es un presupuesto capaz de subvenir sin sacrificios más o menos sensibles a todas estas necesidades impuestas por el **si vis pacem para bellum.**

Esta consideración condujo a la Casa holandesa Fokker a estudiar un aparato interesante y económico para sus clientes, teniendo en un solo aeroplano cuatro tipos diferentes.

Las ventajas saltan a la vista: facilidad para el entrenamiento del personal navegante, para el repuesto de material, para el aprovisionamiento de piezas de recambio, para las compras de aeroplanos (porque en vez de adquirir cuatro series distintas de aparatos puede comprar una sola serie cuatro veces más importante en número, con claro beneficio para el constructor y consiguiente ventaja para el cliente).

Partiendo de estas bases, lanzó Fokker últimamente su avión para usos múltiples, que se adapta, según la célula elegida, a diversas aplicaciones militares. Este avión es el tipo C. V., que consta de una parte invariable: el fuselaje, tren, empenajes y bastidor del motor (aunque éste puede recambiarse fácilmente por ser cómodamente desmontable dicho bastidor); y una parte amovible: alas, grupo motopropulsor y armamento.

El avión puede transformarse a voluntad en tipo C. V. D. o en tipo C. V. E.

El tipo C. V. D., tienen una célula de 28,8 metros cuadrados de superficie, que permite utilizar el aparato como avión de reconocimiento o aun de reglaje de tiro de artillería, con una carga útil que puede llegar a 800 kg.

El tipo C. V. D., tiene una célula de 39.3 metros cuadrados, y puede ser equipado como avión de bombardeo diurno o de reconocimiento a larga distancia. Con esta célula su carga útil alcanza hasta 1.000 kilogramos.

Según el fin a que se destina el aparato, éste va provisto de la célula D o la E. Ambas son sesquiplanas, sin más órganos de unión que un juego de montantes a cada lado, además de los centrales. Cada plano se fija al fuselaje en cuatro puntos: el plano superior por medio de dos pirámides formadas por tubos de acero; el inferior directamente a los largueros del fuselaje.

El motor, cualquiera que sea el tipo adoptado, se fija a su soporte por cuatro bulones. Pueden usarse el Napier-Lion 450 HP., el Hispano-Suiza 3000 ó 400 HP., el Lorraine-Dietrich 400 y 450 HP., el Liberty 400 HP., el Júpiter 400 HP., el Rolls-Royce 360 HP., el B. M. W. 250 HP., etc.

El armamento varía igualmente, según el fin a que sea destinado el aeroplano, pues el fuselaje se presta a todas las disposiciones posibles: dos a cuatro ametralladoras, dos ametralladoras y lanza-bombas, etc.

Si se comparan los resultados obtenidos con las dos células y el mismo motor, se obtienen las siguientes interesantes cifras:

Sea por ejemplo, el tipo C. V. con motor Hispano 450 HP. utilizado a un índice de compresión de 6.

1. Con la célula D (28'8 metros cuadrados), se registran los datos siguientes:

Con carga útil de 600 kg.:
Velocidad máxima, 255 km.; id. mínima, 95. Subida a 1,000 metros, 2' 1"; a 2,000, 4' 6"; a 3,000, 7' 6"; a 4,000, 11' 5"; a 5,000, 17". Techo, 6,700 metros.

Con carga útil de 800 kg.:
Velocidad máxima, 252 km.; id. mínima, 100. Subida a 1,000 metros, 2' 5"; a 2,000, 5' 6"; a 3,000, 9' 4"; a 4,000, 14' 5"; a 5,000, 23'. Techo, 6.300 metros.

2. Con la célula E (39,3 metros cuadrados):

Con carga útil de 800 kg.:
Velocidad máxima, 240 km.; id. mínima, 90. Subida a 1,000 metros, 2' 5"; a 2,000, 5' 5"; a 3,000, 9' 2"; a 4,000, 13' 7"; a 5,000, 20' 5". Techo, 5.800 metros.

Con carga útil de 1,000 kg.:
Velocidad máxima, 237 km.; mínima, 95. Subida a 1,000 metros, 2' 7"; a 2,000, 6' 1"; a 3,000, 10' 5"; a 4,000, 16' 5"; a 5,000, 27' 5". Techo, 6,000 metros.

El esfuerzo realizado por Fokker para la unificación posible de diversos tipos de aeroplanos militares, merece señalarse, ya que tal unificación presenta ventajas indudables, sobre todo para los países que no disponen de grandes medios industriales y económicos. Sin embargo, conviene aclarar, que esta unificación, si bien suple diferentes necesidades del servicio, no puede, naturalmente, ofrecer un avión capaz de competir con los mejores modelos de cada tipo en particular. Su adopción se impondrá, no abstante, como un mal menor en buen número de casos.

Vemos con esto, una vez más, la tendencia a la unificación de modelos y a la busca de facilidades para el montaje y las piezas de recambio, cualidades que en el ramo de guerra son muy de tener en cuenta, por la pérdida que supone el tener varias unidades fuera de uso. Esperemos que la iniciativa llevada a cabo por Fokker, y de la que creemos se obtendrán bastantes ventajas, será seguida por otros constructores, en beneficio de ellos mismos y de la aviación.

A los productores nacionales, nos permitimos llamarles la atención sobre este hecho, por si fuera de utilidad para ellos.

RECORDS OFICIALES AERONAUTICOS

Mayor duración sin escala y sin aprovisionamiento

Drouhin y Landoy (Francia), biplano Farman, 450 H.P., en Agosto de 1925 4,400 kilómetros. Duración: 45 h. 11 m. 5 s.

Mayor distancia en línea recta sin escala

Arrachard y Lemaitre (Francia), biplano Breguet, motor Renault, 480 HP., en Febrero de 1925, 3.166 ks 300 m.

Altura

Callizo (Francia), monoplano Gourdon Lesscure, motor Hispano-Suiza, 300 H.P., con turbocompresor, en octubre de 1924, 12,066 metraos.

Velocidad

Bonnet (Francia), monoplano Ferbois, motor Hispano-Suiza, 500 HP., L. Bossoutrot en Super Goliath- en diciembre de 1922, 448 kms. 170 por hora.

Peso útil transportado: 6,000 kilos. Farman 4 motores 500 H.P. ennoviembre de 1925: 3,586 metros

¿HA BAILADO SU COCHE EL "SHIMMY"?

La generalización de los neumáticos "balloon" ha puesto a todos los conductores en presencia de un fenómeno muy desagradable, que los americanos han bautizado con el nombre de "shimmy".

Este fenómeno consiste en que para que un coche dado, a una cierta velocidad, las ruedas anteriores adquieren movimientos anormales, cuya amplitud crece poco a poco, y puede alcanzar valores peligrosos, lo que hace bastante difícil la conducción a la velocidad crítica correspondiente. Se precisa, o disminuir la velocidad o acelerar si se quiere que desaparezca este fenómeno, que ofrece todas las características de las velocidades críticas para los árboles en rotación rápida.

No es este fenómeno exactamente el conocido con el nombre de bamboleo de las ruedas directrices y que Paul Revigneau, que fué el primero que lo estudió, había bautizado hace ya 20 años con el nombre muy típico de "marcha del pato". El "shimmy", en efecto, ha aparecido en realidad con el "balloon", y se produce en carreteras cuyo piso se halla en buen estado y seco; es un fenómeno extremadamente desagradable; y, que sería suficiente por sí solo para examinar si debe reducirse el empleo de los "balloons", aun cuando ofrezcan otra clase de ventajas muy claras. Pero ocurre frecuentemente en la construcción automóvil que la aparición de un progreso hace aparecer dificultades accesorias; y lo que habrá que hacer es no renunciar al progreso y el "balloon" lo es, sino suprimir las dificultades.

Los americanos han concedido, naturalmente, toda su importancia a este asunto y, las Memorias presentadas por sus ingenieros contiene datos muy numerosos. No parece que hayan encontrado aún nada preciso: Michelin se ha dedicado al problema, y ha tenido la idea de emplear el método cinematográfico, llegando a obtener 180 clichés por segundo, lo que le ha permitido estudiar fácilmente sobre la pantalla de proyecciones, las diversas fases del fenómeno.

El coche sometido al experimento bajo la dirección de M. Devant, ingeniero de los talleres Michelin, era un 12 H. P. provisto de neumáticos "confort", para el que el "shimmy" se manifestaba a una marcha de unos 85 kilómetros por hora. Hemos pódido ver en las proyecciones que la separación de las ruedas directrices, alcanzaba de una parte y otra del plano medio de marcha, valores casi increíbles.

En algunos casos el aplastamiento de las ballestas es tal, bajo una carga accidental, que puede alcanzar los 800 kilógramos que se ve abrirse láminas de las ballestas delanteras, todo ello acompañado de enormes oscilaciones de la barra de conexión, y si el conductor no apercibe en el volante toda la amplitud de estas manifestaciones, es porque en la transmisión que constituye el mecanismo de dirección existen diversos aparatos amortiguadores.

M. Devant, que ha estudiado seriamente el fenómeno, ha puesto en evidencia la causa exterior: no se debe recriminar a la dirección misma; parece que el fenómeno entra en la categoría de las oscilaciones entretenidas y resulta agravado por la perfecta simetría de la delantera del coche; la menor diferencia entre las dos ruedas directrices (una montada sobre "cablé", por ejemplo, o una inflación desigual de los dos "balloons"), basta para hacerlo desaparecer: una variación importante de la carga sobre una de las ruedas la atenúa; por último, se ha de señalar que si remolea el coche, aun desmontado el motor, el "shimmy" aparece a la misma velocidad que cuando marchaba accionado por su propio motor.

Lo que Mr. Devant ha hecho hasta el presente, y por ello merece ser felicitado, es permitirnos estudiar a placer un fenómeno de observación difícil. La proyección de las vistas que había tomado, ampliada con su disertación, interesó a los numerosos espectadores que las examinaron.

Los automóviles "Moon"

En la próxima pasada semana llegaron a esta ciudad los primeros carros "Diana" destinados a sus agentes los señores Cueto y Barrada, al tanto siempre de las noticias que puedan interesar a nuestros lectores visitamos el salón de exhibición de la citada finca en la que se encuentran expuestos los tres tipos del modelo 1927.

La cuña roadter de dos pasajeros color amarillo de preciosas líneas y lujoso acabado, el turing siete pasajeros color gris espacioso y cómodo, y el coche cerrado todo confort y elegancia.

Los tres tipos tienen motor de 8 cilindros, gomas balón y apariencia lujosa y elegante que no dudamos tenga buena aceptación entre nuestros Autómovilistas como lo han tenido en los Estados Unidos.

La fábrica del Moon y el Diana, está en un período de franco florecimiento lo cual indica plenamente que sus productos tienen una sólida demanda en el mercado.

El próximo domingo daremos una descripción completa de estos modelos que tan buena acogida han tenido en el mundo entero.

AUMENTO DE LAS TARIFAS DE LOS TAXIS EN PARIS

De acuerdo con las proposiciones que le fueron presentadas, la Municipalidad de París ha votado la elevación de las cifras de los taxis. He aquí los nuevos precios:

Cantidad inicial por 400 metros o por tres minutos de espera, un franco. Recorrido suplementario por 200 metros o fracción o minuto y medio de espera, 0,25 francos.

A partir de las once de la noche, hasta las seis y treinta de la mañana, las tarifas sufren un aumento de 100 por 100.

La indemnización de un franco a partir de media noche, queda suprimida.

A título transitorio y durante término que no podrá exceder de cuatro meses, a partir de la fecha de la decisión estableciendo las nuevas tarifas, los conductores que no hayan transformado sus contadores estarán autorizados para percibir: durante el servicio de día, un suplemento obligatorio de un franco sobre el precio marcado en el contador, y durante la noche, un suplemento de dos francos.

CHRYSLER

Habiendo entregado los carros últimamente llegados que eran impacientemente esperados por sus propietarios, estamos en posición de entregar un número limitado del famoso modelo "60"

¿Ud. se acordó de separar el suyo?

THE IMPERIAL AUTOMOBILE CO.
Ave. de la República 99-B
Telf. A-2356
H. LENIER, Gerente Gral.

CHRYSLER

M.E.C.D. 2016

A U T O M O V I L I S M O Y A V I A C I O N

POR FERNANDO LOPEZ ORTIZ. DIRECTOR DE "EL AUTOMOVIL DE CUBA"

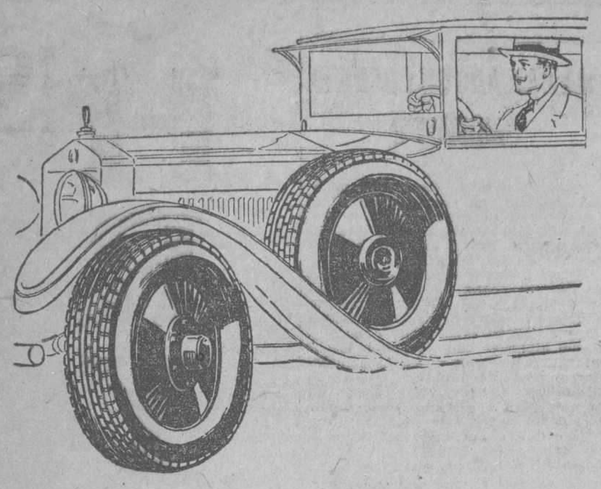

Más comodidad para Ud.—

y mayor protección para su automóvil

Evite los saltos y sacudidas que no solamente son incómodos para los pasajeros, sino que acarrean serios perjuicios para su automóvil.

Las gomas de verdadera baja presión—las "U. S," Royal Cord Balloons—neutralizan o amortiguan las sacudidas del vehículo producidas por las desigualdades del camino. Proporcionan el efecto de cojin que deben dar las gomas de balloon, porque pueden hacerse trabajar a *verdadera* baja presión *sin sacrificar su kilometraje.*

El procedimiento de Membrana de Cordón Impregnada con Látex, patentado por los fabricantes de las gomas Royal Cord, proporciona la mayor resistencia y flexibilidad.

La rodadura *plana* Royal Cord distribuye la carga uniformemente y evita el desgaste prematuro y desigual.

Las gomas Royal Cord Balloon reducen los gastos de reparación y rinden gran kilometraje con mayor comodidad.

United States Rubber Export Co. Ltd.

Morro y Genios, Habana, — Jaguey No. 50, Santiago,

ROYAL CORD BALLOON Marca US de fábrica

La goma de verdadera baja presión

T-269-SG

GINEBRA AROMATICA DE WOLFE

LA UNICA LEGITIMA

Importadores Exclusivos

: : en la República : :

PRASSE & CO.

Teléfono A-1694 - Obrapía, 18 - Habana

N. Gelats & Co. BANQUEROS HABANA *Aguiar 106-108*

Vendemos cheques de Viajeros Pagaderos en Todas Partes del Mundo y Cartas de Crédito Circulares en las Mejores Condiciones "SECCION DE CAJA DE AHORROS"

Recibimos Depósitos en Esta Sección Pagando Interés de 3 por 100 Anual

Todas estas operaciones pueden efectuarse también por correo

SUSCRIBASE AL "DIARIO DE LA MARINA"

18 millones de dólares aumentan las ventas de automóviles "Chrysler 60"

Durante los primeros sesenta días a continuación de su introducción, el público pagó con gusto más de diez y ocho millones de dólares en la compra de los nuevos modelos de automóviles "Chrysler", de seis cilindros de la serie "60".

Los pedidos al por menor sin llenar, que representa varios millones de dólares más, están ahora saliendo de la fábrica puntualmente, gracias a las facilidades fabriles con que cuenta la corporación, para un rendimiento diario superior al de antes.

Este ha sido un éxito sin precedente, pues nunca en la categoría de los automóviles de seis cilindros, de precio moderado, se había ofrecido al público un vehículo más meritorio que el nuevo Chrysler "60".

La representación de esta famosa marca por la Isla de Cuba, se encuentra en las manos de la Imperial Automobile Co., Avenida de la República, número 99-B., y la nueva compañía de la cual es el Gerente el señor H. Lenier, ha gozado de un éxito fenomenal desde que abrió sus puertas al público, hace unas tres semanas.

Entre los compradores del famoso nuevo modelo "60" Chrysler, se encuentran los siguientes afortunados, miembros de la más alta sociedad: Manuel García Navas, doctor Francisco Alonso, J. López, W. R. Connell, Armengol y Cadenas, Donato Castillo, doctor Rafael Menocal, doctor Manuel Codina, doctor Francisco Navas y Juan Galbán.

MEXICO EN EL RAMO DE CAMINOS MODERNOS

MEXICO, al igual que los grandes países del mundo, ha comprendido que la única forma eficaz para solucionar, en gran parte, sus problemas sociales y económicos, así como para facilitar la explotación de sus variados productos naturales, es la construcción de vías modernas de comunicación que abran nuevas zonas de producción y den vigor a los actuales.

El Gobierno del señor Presidente Calles ha dado forma a las aspiraciones y necesidades del país atacando resueltamente el problema de construcción de Caminos Fáciles, para lo cual ha decretado un impuesto sobre ventas de gasolina y dedica íntegra la recaudación que produce el Impuesto Federal a los tabacos labrados. Estos impuestos sumados, ascienden a un millón de pesos mensuales y con esta base se ha iniciado entusiastamente la construcción de caminos nacionales o rutas principales en México.

Es de esperarse que, en la proporción como la bola de nieve, crecerá el fondo de caminos y con él, el número de kilómetros de carreteras que se construyan y paralelamente, el bienestar dl país. Tan fundadas esperanzas se basan en el entusiasmo con que el país entero ha recibido la buena nueva, entusiasmo traducido en los esfuerzos que los Gobiernos de los Estados y Municipios de la República están desarrollando para imitar la política de caminos que el Gobierno Federal se ha trazado.

La solución concreta que el Gobierno de México ha dado al problema es crear la Comisión Nacional de Caminos, a disposición de la cual se ha puesto el fondo para caminos, dándole la mayor independencia y facultades, a fni de expeditar los trabajos. Dicha Comisión contrató la construcción de los cuatro caminos que forman el programa de construcción para el año de 1926, y que son:

Camino Nacional de México a Puebla.

Camino Nacional de México a Apaculpo.

Camino Nacional de México a Laredo; y

Camino Nacional de Chiapas.

El primero de los mencionados encuentra en su recorrido zonas agrícolas riquísimas al mismo tiempo que el panorama espléndido de sus volcanes: el Popocatepetl y el Ixtlacihuatl; las Sierras de Río Frío con sus enormes riquezas forestales que ha sido y está siendo explotada para la fabricación de aguarrás y la colofonia; tocando también la población de Cholula, cuyo abolengo se remonta a la época de los Emperadores Aztecas. Cholula, la Ciudad Sagrada, que contiene templos como días tiene el, año y en la cual cada templo es una joya riquísima en arquitectura colonial. En los muros de sus conventos existen frescos que datan del siglo XVI.

El Camino Nacional de México a Acapulco ligará a la Capital de la República Mexicana con el Puerto de Apaculpo, quizá el mejor acondicionado por la anturaleza dentro del litoral del Pacífico—para dar cabida a los vapores de gran calado y el cual había permanecido incomunicado a pesar de la actual red ferroviaria del país. Forma parte de lo que podríamos llamar Camino Interoceánico, pues que, prolongando hacia el Sur el camino de México a Tampico, ciudad que se halla en el Golfo de México, ligará al rico puerto petrolero con la Costa del Pacífico. Atraviesa zonas riquísimas y en gran parte inexploradas, como son: todo el Estado de Morelos, gran productor de caña de azúcar; la región minera de Taxco y también Campo Morado, riquísima en plata y oro, y las Serranías del Estado de Guerrero con productos forestales cuantiosos inexplotados hasta la fecha. Pasa por Cuernavaca, residencia que fué del Conquistador Hernán Cortés, donde existe el palacio de su nombre; Taxco, centro de la región minera grandemente explotada durante la Colonia; Iguala, lugar donde se proclamó el Plan de su nombre y que dió fin a la Guerra de la Independencia, y Chilpancingo, Capital del Estado de Guerrero. De Puente de Ixtla, distante cuarenta y cuatro kilNmetros de Cuernavaca, parte el ramal a las Grutas de Cacahuamilpa, admiración de propios y extraños, en virtu dde la maravillosa formación de sus estalactitas y estalagmitas.

La tercera ruta, el Camino Nacional de México a Laredo, enorme arteria que ligará los Estados Unidos de Norte América con México, Méx., y que dará paso al "Turismo Americano", forma parte de l'Meridian Highway", atraviesa zonas riquísimas como son: la minera, agrícola y ganadera del Estado de Hidalgo, las agrícolas de los Estados de San Luis Potosí y Tamaulipas, existiendo en este último varias haciendas que se dedican al cultivo del henequén, y la región fabril e industrial del Estado de Nuevo León con su Fundición de Fierro y Acero de Monterrey a la cabeza.

La cuarta ruta o sea el Camino Nacional de Chiapas, que partiendo de la Costa del mismo Estado cruza la Sierra Madre para remontarse a las altiplanicies de San Cristóbal atravesando zonas forestales vírgenes, en las que se encuentran maderas finísimas de todas clases, al mismo tiempo que amplios valles productores de cereales.

Por su parte, La Dirección de Caminos de la Secretaría de Comunicaciones y Obras Públicas, que ha formado el pie veterano en estos trabajos, desarrollará durante el año de 1926 su programa de caminos, aunque con menos elementos que la antes mencionada Comisión de Caminos, reconstruyendo modernamente los Caminos de México a Toluca, el Camino de Texococo, el Camino de las grutas de Cacahuamilpa y el de Petatlán a Zihuatanejo y los que el señor Presidente de la República ordene en el curso del año. De estos caminos el más importante es el de México a Toluca. Dicho camino liga a la Capital de México con la Capital del Estado de México, uno de los más agrícolas del país, donde existen varias industrias textiles, atraviesa la Serranía de las Cruces, que separa los magníficos valles de México y Toluca, admirándose desde la cumbre, el bellísimo panorama de los volcanes el Popocatepetl y el Ixtlacihuartl en el Valle de México y el Nevado de Toluca en el Valle del mismo nombre. De Toluca parten algunos ramales que conducen a la región de Tenancingo, fabril por excelencia, Zacuapan, mineral importante y El Oro, rico mineral.

El Programa de Caminos para 1926 satisface indiscutiblemente las necesidades de varias y vastas regiones del país comunicando la Capital de la República con los Estados Unidos; con el Puerto de Acapulco; con la segunda población de la República, la Ciudad de Puebla; con la Frontera del Sur del País, uniendo a México a las Repúblicas de Centro América.

Sin embargo, la Comisión Nacional de Caminos y la Secretaría de Comunicaciones y Obras Públicas estudian bajo principios científicos de orden técnico y económico el desarrollo de la red de caminos de México, por lo cual tendrán presente, seguramente, los conocimientos y experiencias que el gran Pueblo Americano tiene sobre el particular. México aprovechará la experiencia americana, ahorrándose así muchos millones de pesos, al procurar no caer en los mismos errores que se cometieron al principio de la construcción de los caminos-carreteras modernas en Norte América, y con tal objeto se ha adquirido maquinaria moderna para la construcción de dichos caminos por valor de un millón de dollars, y ha contratado los servicios de una compañía americana de expertos especialistas en la construcción de los susodichos caminos.

La propaganda "Pro-Caminos" desarrollada hábilmente y con tenacidad, y empeño, por la Secretaría de Comunicaciones, de años atrás, a la fecha, está dando por resultado en el terreno político-económico, el que los pueblos más apartados del país exijan a sus candidatos a los puestos públicos el que incluyan en sus programas la construcción de caminos, como requisito indispensable para otorgarles su voto.

La Secretaría de Comunicaciones y O. P. y la Comisión Nacional de Caminos no olvidan que en un programa de construcción de carreteras fáciles y modernas, el problema principal es "kilometraje", es decir, dar la mayor comunicación posible con un tipo conveniente de camino para el desarrollo de la comunidad.

México se encuentra en condiciones privilegiadas para la construcción de Buenos Caminos, ya que en su territorio abundan rocas y arenas del mejor tipo y el petróleo se encuentra también en gran cantidad en la mayor parte de los Estados de la Federación, y es bien sabido que el petróleo ha venido a marcar un período trascendental en la construcción de carreteras modernas, ya que resuelve el problema del polvo y de la higiene, reduciendo de una manera sorprendente los gastos de conservación del camino. Los petróleos crudos mexicanos alcanzan un 75 por ciento de bitumen, lo que los hace altamente estimables para su uso en los caminos. Dicho petróleo mexicano proviene de los pozos de la Huasteca Petróleo Co., tiene ya una gran demanda para la construcción de caminos en diferentes países. Seguramente la Comisión Nacional de Caminos al igual que lo han hecho los Ferrocarriles Nacionales de México, perforará tarde o temprano, por su cuenta, pozos de petróleo en las zonas federales para abastecer sus servicios.

El "turismo" americano tendrá pronto el campo más amplio e interesante para sus actividades que exista en el mundo entero. Las hermosas montañas mexicanas, sus volcanes cubiertos casi constantemente de nieve, sus panoramas tropicales y semi-tropicales, sus ruinas arqueológicas, riquísimas de toda clase de detalles y su delicioso clima, "el de la eterna primavera" atraerán indiscutiblemente el turismo americano a México, lo que hará "Old México" el campo de sus predilecciones.

Para terminar, México espera confiadamente que, entre otros muchos beneficios interiores que reportará al país la construcción de su red de modernos y fáciles caminos, establecerá una más franca y expedita comunicación con sus vecinos y que el conocimiento mutuo e íntimo, que el desarrollo del comercio y del turismo crean, redunde en una mejor comprensión de los pueblos y de la tal.

armonía y confraternidad continen-

(Discurso del señor Ing. don Andrés Ortiz, en la Convención Americana de Constructores de Caminos, celebrada en Chicago, Ill. EE. UU. del N., en enero de 1926).

El Buen Camino es algo palpable, tangible, que encierra un gran ideal. 495 millones de dollars, gastaron los turistas americanos en 1924 en el extranjero; 170 millones—en el Canadá; 16 millones—en Hawaii... México puede recibir de este colosal movimiento una gran parte si se preocupa por la construcción de caminos como hasta la fecha, recientemente, lo ha estado haciendo. Caminos y desarrollo es sinónimo...

Traducido por Luis Mayer. México, mayo 15 de 1926.

Luis Mayer.

NOTAS MUNDIALES DEL AUTOMOVILISMO

EUROPA

España.

La casa Citroen instalará una sucursal en España

Dicen de San Sebastián que la casa Citroen se propone instalar en Eibar (Guipúzcoa), una filial de su fábrica de automóviles.

Alemania

Salón del Automóvil

Del 29 de Octubre al 7 de Noviembre tendrá lugar en Berlín, el salón alemán del automóvil, organizado por la Federación de la industria del automóvil (Reichsverband der Automobil-Industria). Los organizadores han decidido que este salón sea puramente nacional, quedando excluídas de su participación, las casas extranjeras.

Inglaterra

D. P. Thomas y los records

En los primeros del corriente mes J. P. Thomas en Brooklands ha superado con gran succés uno de sus propios records, el de 10 millas salida lanzada. J. P. Thomas ha cubierto la distancia a una velocidad media de 203 kilómetros por hora, pilotando un 8 cilindros Leyland, equipado con pneus Dunlop.

Italia.

AMERICA

Estados Unidos.

Un nuevo canot automóvil de gran velocidad

Comunican de los Estados Unidos, que se ha construído un canot automóvil, cuya velocidad durante las pruebas ha sido de 107 kilómetros 500 por hora.

Las víctimas del automóvil

La Asociación de Constructores de carreteras de América ha publicado una lista de los accidentes de automóviles ocurridos en todo el mundo durante el año 1925. Según esta estadística, han habido 30,400 muertos y 868,000 heridos, de los cuales el 80 por ciento corresponden a los Estados Unidos. Si el más grande número de accidentes son causados por exceso de velocidad o por conductores inexpertos, también hay un cierto número, cuyas causas deben ser imputadas al mal estado de las carreteras. Dicha Asociación convocará un congreso en el próximo año, en el cual serán discutidas las medidas que han de tomarse para las precauciones que se acordarán en la construcción de carreteras.

En Enero próximo se celebrará el Tercer Congreso Mundial de Transporte

En el Tercer Congreso Mundial de Transportes Automóviles, que se celebrará en el Hotel Roosevelt de Nueva York los días 10 y 11 de enero de 1927, al mismo tiempo que la Exposición de Automóviles, la cual tendrá un aspecto internacional en honor de los visitantes venidos del extranjero, se discutirán los factores fundamentales del desarrollo de los transportes por medio de vehículos automóviles.

Entre los fabricantes, comerciantes y compradores de productos automovilísticos, editores de publicaciones del ramo, banqueros y representantes gubernamentales, habrá un intercambio de opiniones basadas en la experiencia.

Por medio de breves discursos pronunciados por las personas más competentes de los diversos países, se tratarán ampliamente los diversos aspectos de los transportes automóviles, de los caminos, de las relaciones con el público, incluyendo los problemas de tráfico, de legislación, de actividades, de cooperación y de financiamiento, incluyendo los nuevos métodos de venta y de servicio.

Se dará a todos los delegados amplia oportunidad para que sometan a discusión cualesquiera problemas serios que se les hayan presentado. Prominentes funcionarios de las compañías de automóviles, que cuentan con larga experiencia en la industria, ayudarán a encontrar soluciones de los problemas que se sometan a la consideración de la asamblea.

Se celebrarán también arreglos relacionados con diversas actividades que se cree interesarán a los delegados. Entre ellas se incluirán la visita a la Exposición Nacional de Automóviles y la participación en el banquete anual de la Cámara Nacional de Comercio de Automóviles.

De acuerdo con los deseos de los delegados, a quienes se invitará cordialmente para que hagan sus sugestiones, se proyectarán visitas a las fábricas, estudios de tráfico, discusiones de problemas de interés, etc.

La participación de usted en los diversos acontecimientos mencionados, sería vista con sumo agrado, y cordialmente le recomendamos que arregle su próxima visita a los Estados Unidos, de suerte que coincida con la celebración de esta asamblea internacional de la industria de automóviles.

Tenga usted la bondad de avisarnos si podemos esperar tener el gusto de contar con su presencia.

¿Funciona bien su motor con "cualquier aceite mediano"?

Explicaciones técnicas de la Vacuum Oil Company

Los motores Rugby, de 4 y 6 cilindros, son del tipo de alta velocidad (hasta 2600 R. P. M.) enfriados a agua por bomba, con válvulas al costado y tapa o cabeza desarmable. Los cilindros son cuidadosamente asentados y llevan pistones de aleación de aluminio (desde 1925 en adelante) o de hierro fundido en los modelos más antiguos. El juego de los pistones es bastante reducido.

En el modelo de cuatro cilindros cada pistón lleva tres aros arriba del perno. Junto al aro inferior hay una canaleta con seis agujeros de 2 1/3 m m de diámetro, para hacer caer al cárter el sobrante del aceite recibido por el cilindro.

La lubrificación del motor se hace por circulación forzada. Una bomba del tipo a engranajes, que se encuentra dentro del cárter, a mayor altura que el depósito de aceite, lo aspira a través de un colador de malla mediana, pero de superficie algo reducida (90 centímetros cuadrados). Por el eje de distribución, que es hueco, pasa el aceite bajo presión a los cojinetes del mismo y luego por ramales, a los cojinetes de bancada. El eje del cigüeñal está perforado para distribuir también el aceite bajo presión a los cojinetes grandes de las bielas.

Las bielas no se sumergen en el aceite, pero éste chorrea de los cojinetes a causa de la presión de la bomba y de la rápida rotación del eje cigüeñal. Así se forma una fina niebla de aceite que llena todo el cárter y lubrifica los cilindros, pistones, aros y cojinetes de los pernos.

Por la descripción que antecede, se ve que el manómetro de aceite del tablero (conectado con la tubería que lo distribuye bajo presión), indica solamente si el aceite circula o no, pero no mide la cantidad recibida por los cilindros y cojinetes. En efecto, cuando el manómetro marca alta presión, es porque el aceite, demasiado consistente, chorrea con dificultad por el estrecho juego lateral de los cojinetes de biela y retorna en su mayor parte del conducto distribuidor al cárter, sin pasar por los cojinetaes.

Es suficiente con que, cuando el motor está caliente, y regulando (palanca de cambio en punto neutro), el manómetro marque alguna presión, por baja que sea; ésta aumenta cuando se acelera el motor. Así el aceite chorrea fácilmente por los cojinetes y llega en abundancia a los cilindros, cosa muy conveniente para la protección de los pistones de aluminio.

Las ventajas prácticas de estos pistones son su menor peso y enfriamiento más eficaz, pero no pueden recibir en fábrica un pulido tan perfecto como el de los de hierro fundido. En consecuencia, necesitan un aceite de la mayor riqueza lubrificante de consistencia semi-densa capaz de protegerlos en forma continua y satisfactoria durante el tiempo caluroso y normal. Solamente en tiempo frío (cuando la temperatura puede bajar hasta cero grados centígrados) es aconsejable el uso de un aceite de alta calidad, más fluído y resistente al frío, que será distribuído en forma instantánea y completa a todsa las partes internas, desde el mismo momento en que se pone en marcha el motor frío.

El uso de los grados justos de aceite de alta calidad, está de acuerdo con las temperaturas internas de funcionamiento del motor Rugby, cuyo amplio enfriamiento, diámetro mediano de los cilindros y clase de servicio, (liviano con frecuentes paradas) hace poco aconsejable el uso de aceites más densos, en vista del calor moderado que puede producirse en las paredes de los cilindros. Por otra parte, si en verano e invierno, respectivamente, se usan lubrificantes más densos que los grados justos, no existe plena seguridad de que aquéllos puedan seguir a los pistones en su rápido movimiento, cerrando bien los aros, impidiendo las fugas de compresión y la adherencia o "dureza" excesiva de los pistones.

En los modelos Rugby de años anteriores al de 1925, a causa de la forma del pistón puede producirse a veces una subida y consumo de aceite algo mayores. Conviene, en consecuencia, lubrificarlos en verano e invierno, con un aceite de combustión mu ylimpia, de consistencia fluída, teniendo en cuenta que el aceite más pesado u ordinario puede carbonizarse y recalentar los pistones livianos de hierro fundido, haciendo que el combustible se queme en forma detonante (golpes).

Modelo de 6 cilindros. El motor Rugby-6 presenta necesidades análogas a las del modelo más reciente de 4 cilindros, por lo cual recomendamos lubrificar también este motor con los tipos de aceite de alta calidad arriba detallados.

Más Automóvil en la Página 35

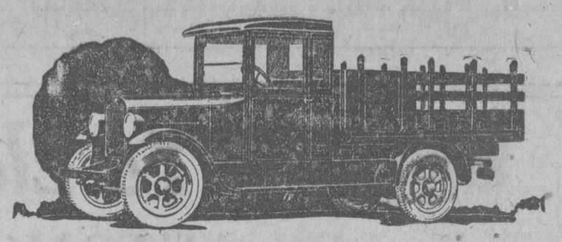

1 eros Cinco Meses de 1925

1 eros Cinco Meses de 1926

Los Camiones Graham Brothers Baten Todos Los Records De Ventas al Extranjero

Durante los cinco primeros meses del 1925 se exportaron y vendieron 1597 camiones Graham Brothers. En los cinco primeros meses del 1926 se exportaron y vendieron 2759 camiones Graham Brothers fuera de los Estados Unidos —o sea un aumento de 73 per ciento.

Puesto que las dificultades del acarreo se intensifican en el extranjero donde los terrenos sin caminos o con atajos primitivos requieren el uso de buenos camiones—esa siempre creciente demanda es algo muy significativo para los propietarios de camiones.

Los camiones Graham Brothers son extraordinariamente fuertes y firmes, pues kilógramo por kilógramo, en relación con su peso, contienen mayor cantidad de acero al cromo y vanadio que los vehículos similares de toda otra marca. Y esa es precisamente la aleación de acero más dura, resistente y costosa que con dinero puede adquirirse.

Los Autocamiones Graham Brothers con los Automóviles Comerciales de ¾ de tonelada Dodge Brothers satisfacen el 90% de todas las necesidades de transportación de mercancía.

ORTEGA Y FERNANDEZ

Prado 45-47. Habana.

CAMIONES GRAHAM BROTHERS FABRICADOS POR LA DIVISIÓN DE CAMIONES DE DODGE BROTHERS, INC. SE VENDEN EN TODAS LAS AGENCIAS DE LOS AUTOMÓVILES DODGE BROTHERS

I. VILLARREAL

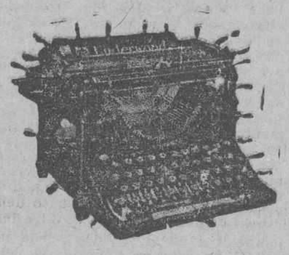

TALLER DE REPARACIONES, NIQUELADO Y CILINDROS DE GOMA. — REPARAMOS TODA CLASE DE MAQUINAS DE ESCRIBIR Y DE SUMAR.

Máquinas de escribir y de sumar, nuevas y reconstruídas de las mejores marcas.

Efectos de escritorio en general, sellos de goma.

TELEFONO A-5529.
HABANA, 122 y 124.
HABANA.

Dr. L. RODRIGUEZ MOLINA

Profesor de Enfermedades de las Vías Urinarias en la Universidad de la Habana

Cirujano del Hospital Calixto García

Examen directo de riñones, vejiga, etc.

Consultas: de 10 a 12 de la mañana y de 3 a 6 de la tarde.

LAMPARILLA, 86-88. TELEFONO A-8454.

Para Arrendar

comprar o vender una finca rústico o urbana, no tiene mejor guía informativa que la sección de anuncios CLASIFICADOS de DIARIO DE LA MARINA. Ahí encontra a hasta el más mínimo detalle y le informará sin que tenga que moverse de su casa.

2 CUCHARADAS DE **POCION 504**

CURAN LAS ENFERMEDADES SECRETAS

BALSAMICO-RAPIDO-SEGURO

M.E.C.D. 2016

BREVE ESTUDIO DE METODOS DE LA CONSTRUCCION DE CAMINOS

Los funcionarios públicos, ingenieros de caminos y conratistas de la América Latina han demostrado tanto interés por las obras de vialidad del Estado de la Carolina, E. U. A., en parte por razón de las condiciones similares que prevalecen ahí. Ahora trasladamos estos datos a los lectores de esta revista, y tal vez les sean de alguna utilidad en sus obras de vialidad.

La Carolina de Norte ha sido muy afortunada en la perosna de su Director de Carreteras, Mr. Frank Page, para quien el plantear y construir carreteras son negocio y uno una mera proposición política, y en donde el estado invierte una gran suma de dinero en la prosecución de la transportación económica y le exige, casi se podría decir, que produzca el mayor grado de utilidad para el causante de contribuciones.

Mr. Page es conocido por muchos en Sud América en virtud de que asistí al Primer Congreso Panamericano de Carreteras en octubre del año pasado, como delegado de los Estados Unidos, y se ecaptó muchos amigos latinoamericanos tanto durante el Congreso como durante su viaje por el continente. Dos ideales parecen haber animado la tarea de Mr. Page desde el principio; ideales que no sólo ha puesto en práctica en la Carolina del Norte, sino que llevó hasta el Congreso de Carreteras en Buenos Aires.

"Es tan contrario a la verdadera economía", dijo él en Santiago de Chile a una asamblea de hombres de valer, "el construir un camino mejor que el que amerita el tráfico, como lo es el construir un camino que no pueda soportar el tráfico".

Esta declaración expresa también su ideal, que es asimismo el ideal el de construir el camino de manedel ingeniero de caminos moderno: ra que corresponda al tráfico; y, en segundo lugar el de construir el camino de un tipo progresivo, debidamente ubicado, debidamente trazado, y con drenaje adecuado, de suerte que en el futuro, cuando lo demanden las condiciones del creciente tráfico, se pueda construir un camino de tipo superior utilizando el primero como fundación, y sin sacrificar la inversión que ya se ha hecho.

Con el fin de determinar el tipo de caminos que se necesitan, se practica un censo del tráfico una vez al mes en toda la extensión del Estado de la Carolina del Norte, para poder averiguar si el costo de conservación de un camino viejo habrá de ser mayoro que el de construir un camino nuevo de tipo superior. En los casos en que se estima que el costo de la conservación habrá de resultar mayor que le importe de los intereses correspondientes a la inversión necesaria para hacer un camino mejor, se construye el nuevo camino.

Cuando se va a construir un camino de superficie dura se hace la nivelación preliminar con la mayor anticipación posible y práctica respecto de la fecha de la pavimentación, y la calzada preliminar se recubre con 30 1|2 centímetros de material escogido, que se comprime con una aplanadora hasta quedar con espesor de 25-1|2 centímetros.

Este material escogido contiene aproximadamente 60 por ciento de arena y 30 por ciento de arcilla. Cuando llega la hora de pavimentar, el contratista rae la superficie, quitando 7 1|2 centímetros de la parte de superior de la calzada nivelada, dejando 18 centímetros para utilizarse como fundación del recubrimiento macizo. El material escogido que se quita de la calzada queda entonces disponible para los espaldones, y se pone inmediatamente junto al hormigón. Si se trae más material se pone en la parte de afuera. Se ha encontrado que con este método se obtiene un pavimento sumamente duradero, en virtud de que el hormigón está protégido por tres lados por un material escogido que no absorbe la humedad. Los espaldones son la delicia de los automovilistas. Su construcción se efectúa con gran cuidado: tienen 1.83 metros de anchura, se amacizan con una aplanadora de peso no menor de cinco toneladas, y se les mantiene en buen estado de conservación.

El costo de conservación de los caminos de tipos inferiores incluye la pérdida del material que se vuela, así como el costo de mantener lisa la superficie. Se ha encontrado, por ejemplo, que pasando sobre un camino arencarcilloso 400 vehículos durante 24 horas, se pierden 5 centímetros de recubrimiento durante un año. En la Carolina del Norte cuesta de Dls. 2.000 a Dls. 2.200 construir cada milla (1.609 metros) de camino. Esta pérdida de una cuarta parte por año importa alrededor de Dls 500 por milla, que es preciso agregar al costo efectivo de conservación al hacer cualquier estudio en debida forma. Se presenta, por lo tanto, un problema preciso: el de evitar la gran pérdida del material de recubrimiento. Esto se consigue tratando la superficie con asfalto. En este procedimiento hay tres pasos, que dependen de las condiciones locales.

Al primer paso se le ha dado el nombre de "Catchenite" (que podría hispanizarse como "cachenita",) que sugiere el nombre de William B. Catchings, el ingeniero que lo originó. Se da una aplicación de alquitrán, seguida por una capa absorbente de arena. Después de un breve período de tráfico, de cinco a diez días, se hace una segunda aplicación con una preparación asfáltica más densa y una mezcla de arena más gruesa.

La Carolina del Norte tiene 650 kilómetros de pavimento de este tipo, el cual ha demostrado ser sumamente económico en los casos en que el tráfico es demasiado pesado para la arena arcillosa, pues economiza todo el material. Se estima que durante un período de diez años el costo de conservación de un camino como este, o sean Dls. 2.500 por milla (1.609 metros), incluyendo el costo de la aplicación, se reducirá a Dls. 650 por milla por año, lo cual es considerablemente menos que lo que cuesta la conservación de los caminos ordinarios de terreno natural. Entretanto se ha duplicado la capacidad de tráfico de la superficie. Por otra parte, el pavimento de cachenita está exento de polvo, es impermeable y elástico. Estas cifras de costos se entienden, por supuesto, bajo las condiciones que prevalecen en los Estados Unidos.

En el segundo paso se apisona la calzada de un camino arenoarcilloso, y luego se escarifica hasta que hay cinco centímetros de material flojo sobre la superficie. Este material flojo se pasa hacia afuera, para uso futuro, por medio ode una niveladora de caminos, que consiste de una hoja de acero ajustable, que va montada en un bastidor rígido. Se da a la superficie una aplicación de asfalto lingero o de alquitrán, según sean las proporciones relativas de arena y arcilla. En términos generales, si hay menos de 20 por ciento de arena, se emplea alquitrán, pues el alquitrán puede penetrar y recubrir las partículos. Si hay más de 20 or ciento de arena, se usa asfalto, pues puede penetrar e sta mezcla. Se le deja reposar durante una semana; entonces se hace una segunda aplicación de asfalto diluído, y, con una niveladora de caminos, y se pasa el material suelto que se encuentra a lados, se rastrilla perfectamente y se mezcla con asfalto. Se hace una aplicaeión ligera con este material, y se deja que la apriete el tráfico durante dos semanas. A la terminación de ese período se da al camino una ligera aplicación de asfalto y se le pone otra capa del material suelto. Este tratamiento produce, finalmente, casi 4 centímetros de arena y arcilla perfectamente impregnados y produce una excelente superficie de desgaste.

Este método se emplea cuando el camino arenoarcilloso no es suficientemente estable para soportar el tráfico, y cuando la arena limpia y de aristas pronunciadas es demasiado dispendiosa. La Carolina del Norte tiene 65 kilómetros de estos caminos.

El tercer paso o método se conoce como el camino de arena asfaltosa. Este tipo de camino tuvo origen en la Carolina del Norte, en el cual se han construído 320 kilómetros de él; y su uso se ha extendido hasta dentro de los estados colindantes. Ha sido de gran ayuda para la sección del litoral de la Carolina del Norte, en donde, en cuestión de materal para construcción de caminos, no hay más que arena. Para la construcción se emplean moldes hechos con tablones de madera de 5 por 20 centímetros, que se dejan en su lugar. Se prepara y amaciza bien con aplanadora la arena de la superficie. Sobre esta almohadilla de arena se pone una base de arena gruesa mezclada con 60 por ciento de asfalto, que queda con un espesor de siete y medio centímetros una vez apretada. Entonces se hace una segunda aplicación de arena con 9 1|2 a 12 por ciento de asfalto, produciendo una superficie de 12 3|4 centímetros, que tiene el aspecto de asfalto en planchas y que cuesta no más de Dls. 12.000 por milla (1.609 metros) (en la Carolina del Norte), y que puede soportar un tráfico de 1.500 a 1.800 vehículos por día: un tráfico mayor que el que tendría que soportar un camino rural.

PROBLEMAS TECNICOS Y SOLUCION DE LOS MISMOS

Por el Dr. A. HELLER

El estudio del desarrollo técnico y económico del automovilismo en los Estados Unidos demuestra que todavía no se ha interrumpido el perfeccionamiento en este dominio. Entre los progresos técnicos mencionaremos, en primer lugar, el empleo del aire comprimido para el accionamiento de frenos de automóviles, que se está implantando cada vez más en estos últimos meses. Entre esta clase de frenos observamos principalmente el construído por la Westing House Air Brake Co. de Wilmerding, Pa. La Fig. 1, que ilustra estas líneas, enseña el equipo del eje trasero de un ómnibus según este sistema, cuyos caracteres esenciales son zapatas de recubrimiento metálico de poco desgaste.

Los ómnibus llevan hoy por hoy dispositivos de seguridad accionados por aire comprimido que actúan de modo a cerrar dos frenos en cuanto al chófer suelta el volante o en cuanto se abre una puerta. En la posibilidad de combinar estos dispositivos de seguridad con el mando del freno reside la gran ventaja que ofrece el empleo del aire comprimido para muchos fines. También se ha procurado actuar sobre los frenos mediante el vacío que existe en la tubería de la espiración del motor. Instalaciones de esta clase se han exhibido hace ya algún tiempo en la Exposición de París, y dispositivos de esta especie han sido lanzados al mercado en los Estados Unidos.

Otra innovación técnica importante es la substitución de la refrigeración hidráulica por la refrigeración de vaporización aplicada ya muy a menudo a los motores de gas. La instalación de refrigeración de motores de automóvil según el procedimiento de Rushmore aplicado a un Ford de motor normal, se observa en la Fig 2, y se basa en introducir la mezcla de agua y vapor, que se escapa de la cabeza de cilindro, en la parte inferior del refrigerador de modo a que el vapor que se eleva en el refrigerador empuje el aire denso que se encuentra en éste y no deje escapar ningún vapor del aparato mencionado. De este modo, no sólo se evita toda pérdida de agua y la introducción inmedata del agua condensada en el depósito de agua caliente del refrigerador, sino que se produzca un enfriamiento mayor que el absolutamente necesario. El radiador no puede helarse bajo estas condiciones aunque haga muchísimo frío. Para el retorno del agua condensada al cilindro sirve una pequeña bomba de engranaje que impele una cantidad bastante más pequeña de agua que la transportada por las bombas de agua de refrigeración ordinarias y que, por tanto, puede montarse en la prolongación del árbol de una dínamo del alumbrado.

La ventaja de la refrigeración caliente para motores de automóviles, no reside especialmente en la mejora del rendimiento térmico del movimiento circular del agua, a consecuencia de la mayor temperatura proinetida, sino es consecuencia de que, a igualdad de temperatura de los cilindros, puede evitar con bastante mayor éxito que hasta la actualidad la condensación del combustible de la mezcla, la llegada del combustible a la caja del cigüeñal y su influencia desventajosamente sobre la calidad del aceite. Evitando estas pérdidas de combustible se reduce considerablemente su consumo en el vehículo, como se desprende claramente del diagrama de los resultados de ensayo de un Cadillac (Fig. 3). Con mucha energía se dedican los ingenieros norteamericanos al perfeccionamiento del tráfico aéreo, con objeto de evitar todo subsidio del Estado. De este problema se ocupa principalmente la Administración de Correos Norteamericanos organizadora hace poco de un servicio aéreo nocturno entre Nueva York y Chicago y que, según noticias de la revista "Automotive Industries" del 23 de julio de 1925, pondrá en servicio otras ocho líneas de esta clase. También el tráfico aéreo particular entre Detroit y Chicago con aviones metálicos establecido por Henry Ford, ha encontrado imitadores en las costas del Pacífico.

Que también el dirigible se emplea para viajes de recreo lo demuestra el yate aéreo particular para cuatro personas "The Pilgrim" de la Goodyear Tirer & Rubber Co., que tiene unos 1400 metros cúbicos de gas, 33,5 metros de longitud y 9,14 metros de diámetro máximo, esto es 1|50 de las dimensiones del dirigible "Los Angeles". Este pequeño dirigible es accionado mediante un motor radial, y alcanza una velocidad de 100 kilómetros por hora. El consumo de combustible y aceite no parece ser mayor que el de un automóvil de mucha potencia. Los gastos de construcción del dirigible no son muchos más elevados que los ocasionados por un buen automóvil. El movimiento con la tendencia de aumentar el tráfico aéreo en los Estados Unidos es tan acentuado, que la American Society of Mechanical Engineers propuso la organización de una sesión de navegación aérea mecánica. La evolución económica del automóvil en los Estados Unidos se demuestra principalmente con la estadística oficial que termina el 1o. de julio de 1925. Según ella, los automóviles que circularon en la primera mitad del año 1925 excedieron sobre los que circularon el 31 de diciembre de 1924 en un 13,7 por ciento, es decir, que el número de automóviles ha aumentado en este año en la misma proporción que en 1924. Según lo dicho, el número de automóviles es de 17,548,877, el de camiones de 2.123,333 y el de motocicletas de 115.400. Cinco Estados, a saber: Nueva York, California, Ohio, Pensylvania e Illinois, cuentan ya con más de un millón de automóviles. En California, un automóvil corresponde a 3.13 habitantes, mientras que en todos los Estados Unidos existe un automóvil por cada 6.47 habitantes. Hasta fin de año se contaron 19 millones de automóviles.

(De El Progreso de la Ingeniería)

VAPORES DE TRAVESTA

A INGLATERRA DIRECTO EN 14 DIAS

"OZEAN LINE".

M|S RIO PANUCO

Saldrá de la Habana para Plymouth y Hamburgo el día 28 de Agosto

M|S RIO BRAVO

Saldrá de la Habana para Veracruz, Tampico y Galveston el día 6 de Septiembre.

LYKES BROTHERS, S. S. Agency, S. A.

Agentes Generales en Cuba

Lonja 404-408. Tel. M-6955

Habana

2521 Alt.

DESDE ABREUS

Agosto 10.

NUEVA DIRECTIVA

En la noche de ayer y en los salones del Casino Español de este pueblo se reunieron numerosos asociados de esa entidad social y en cumplimiento de lo que dispone un precepto de su Reglamento con el objeto de elegi rnueva directiva, la cual quedó constituida en la forma siguiente:

Presidente: José Llaguno Aguirre, Vicepresidente, Celestino González, Tesorero, Ramón Cao. Vicetesorero: José Alonso. Secretario: Basilio Fernández Lagar. Vicesecretario: Manuel Fernández Castaños. Vocales: Ramón Gómez López, Aurelio Orjales, José López Fojó, José Cabezas, Armando Rodríguez Manuel Muiño, Francisco del Haya, José Orjales. Vocales Suplentes: Celestino Fernández, José Piñeiro, Fernando Fernández y José Fernández.

Después de estas elecciones que se efectuaron dentro del mayor orden, los concurrentes fueron obsequiados espléndidamente. Nosotros deseamos para todos los señores electos en sus respectivos cargos muchos éxitos en el desempeño de su cometido.

UN ACCIDENTE

En el día de hoy sufrió un ligero accidente nuestro amigo el señor Manuel Fernández Castañas, dueño del acreditado tostadero de café situado en la calle Avenida de la Libertad y elegido recientemente Vicetesorero de la Colonia Española de Abreus. El señor Fernández tuvo la mala suerte de tropezar con un perro cayendo a tierra y sufriendo una herida en la cabeza. Le asistió el doctor García Quevedo.

Deseamos pronto y rápido mejoramiento para el querido amigo.

Serafín del Cueto Leiva.

Corresponsal.

Fué muy visitado el segundo salón de la Plata

Organizado por el Automóvil Club La Plata se realizó en el hall de la antigua estación ferroviaria de la ciudad capital de la provincia de Buenos Aires, el Segundo Salón del Automóvil. La inauguración tuvo lugar el 30 de abril, y con tal motivo se efectuó una brillante reunión.

El 8 de mayo concurrió el gobernador de la Provincia, y una comisión del Automóvil Club La Plata proporcionó al Dr. Vergara interesantes informaciones relativas a la marcha y a la labor desplegada en la provincia por la institución.

Estuvieron representadas en este salón las siguientes marcas: Studebaker, Gray, Jordan, Dodge, Brothers, Hudson, Essex, Oldsmobile, Citroen, Chevrolet, Lincoln, Ford, Fordson, Chrysler, Gardner, Overland, Willis Knigt R. E. O., Ansaldo, Chandler, Buick, F. I. T., Flint, Rugby, Oacklan, Hupmobile y Cadillac.

La mayoría de los expositores efectuaron buenas ventas y en lo que respecta a la visita del local, ella fué realmente extraordinaria, pudiéndose decir que mientras el Salón permaneció abierto al público constituyó uno de los puntos obligados de reunión de lo sautomovilistas platenses y también concurrieron muchas personas de esta capital.

BULNES CONTRA POLAR

Los incansables equipiers del Bulnes que comanda el gran sportman Eudosio Díaz, se enfrentarán mañana con los muchachos de la Polar en los terrenos de éstos.

Este encuentro que comenzará a las dos de la tarde bajo la dirección de un experto fanático del balón redonde promete ser muy interesante, debido al calibre de ambos teams, por lo que es de esperarse que los terreños de los polareños se vean mañana muy concurridos.

Pero no obstante eso basta conque los invictos muchachos del Bulnes que capitanea C. Barasoaín reaparezcan ese día en dichos terrenos, para presenciar un buen partido de foot ball pues éstos le han de dar la gran batalla a los aguerridos polareños para continuar obteniendo triunfos pero de no ser así ya que ellos son deportistas se conformarán con la derrota.

El Presupuesto de España en el Segundo Semestre del año 1926

El presupuesto general del Estado español para el segundo semestre del año actual, es el siguiente: Ingresos: Contribucions directas, 524 millones 985,034 pesetas; Contribuciones indirectas, 670.991,000; Monopolios y servicios explotados por la Administración, 324.700,000; Propiedades y derechos del Estado, 22 millones 366,800; Recursos del Tesoro, 34.049,500, o sea en total, 1.478,092,334 pesetas. Gastos: Obligaciones generales del Estado; Casa Real, 4 millones 750,000 pesetas; Cuerpos Colegisladores, 1.019,399; Deuda Pública y cargas de Justicia, 400,703,186; Clases pasivas, 49.783,400 y Tribunal Supremo de la Hacienda Pública, 613,750; Obligaciones de los Departamentos Ministeriales: Presidencia del Consejo de Ministros y del Gobierno, 14.933,382 pesetas; Ministerio de Estado, 6.319,605; Ministerio de Gracia y Justicia, obligaciones civiles, 19 686,774; obligaciones eclesiásticas, 30.868,005; Ministerio de la Guerra, 182.228,568; Ministerio de Marina, 75.089,387; Ministerio de la Gobernación, 126.450,140; Ministerio de Instrucción Pública y Bellas Artes, 78.054,064; Ministerio de Fomento, 164.877,575; Ministerio de Trabajo, Comercio e Industria, 8.083,474; Ministerio de Hacienda, 16.203,443; Gastos de las Contribuciones y Rentas Públicas, 134.688,021; Posesiones españolas de Africa occidental, 1 millón 398,623; y Acción en Marruecos, 129,759,721 pesetas, o sea un total de gastos de 1.445.518,525, que comparado con los ingresos, representa un superavit de más de 32.000,000 de pesetas.

DEL CENTRAL "MIRANDA"

Agosto 10.

FUE HALLADO EL AUTOR DEL CRIMEN DE BAYATO SECO

En la tarde de ayer fué capturado por la Guardia Rural el autor del crimen ocurrido en la madrugada del 28 de Julio próximo pasado, en el camino de Bayato Seco.

Juan Pombert, negro de 35 años de edad, fué quien dió muerte a Francisca Torres, macheteándola y quemándola después con petróleo. Se ignoran las causas originales de este horrendo hecho.

Se sabe que la víctima tuvo noticias el día 27 de la gravedad de un sobrino que habitaba en la finca San José, partiendo en esa dirección para verle y asistirle. Previamente el negro Pombert había mandado este aviso engañoso para sorprenderla y lograr atraerla para sorprenderla y no de Bayato Seco. Ya en la madrugada, después de caminar toda la noche entre matorrales, la asesinó cruelmente, empleando el petróleo para desfigurarla.

Un vecino que iba en dirección al Central llamóle la atención la humareda y se acercó en la creencia de que sería alguna candela, pero grande fué su asombro al ver el cuerpo de una joven carbonizada. A su llegada al batey, avisó a la Guardia Jurada. Desde esa fecha se buscaba afanosamente el esclarecimiento del crimen, no logrando por entonces identificar a Francisca, ya que el fuego había borrado todos sus rasgos fisonómicos.

Ayer fué conducido por la Rural el presunto asesino Juan Pombert, que aparentaba gran tranquilidad. Trabajaba en la colonia número 10. Le fueron ocupadas las polainas y ropa que ostentaban huellas de sangre, no obstante haber sido lavadas. También le ocuparon un machete corto.

El pueblo en masa se aglomeró para ver al autor del horroroso hecho, que permanecía tranquilo. Fué conducido a Palma Soriano por el sargento Arauz, cabo Roca y guardia Frías, quienes se han hecho acreedores a efusivas felicitaciones por el servicio prestado con esta importante captura que activamente perseguían.

Betancourt,

Corresponsal.

LINEA HOLANDESA AMERICANA

Servicio regular y fijo por los novísimos y rápidos vapores Correos Holandeses de 17.000 toneladas, con tripulación española y provistos de telegrafía sin hilos.

"SPAARNDAM", "MAASDAM" "LEERDAM" "EDAM"

El vapor correo holandés

"MAASDAM"

Saldrá FIJAMENTE el 25 de Agosto

Para VIGO, CORUÑA, SANTANDER y ROTTERDAM

Próximas salidas:

VIGO, CORUÑA, SANTANDER y ROTTERDAM

Vapor MAASDAM, 25 de Agosto.
Vapor SPAARNDAM, 15 de Septiembre.
Vapor LEERDAM, 27 de Octubre.
Vapor SPAARNDAM, 17 de Novbre.
Vapor MAASDAM, 8 de Diciembre.
Vapor EDAM, 29 de Diciembre.
Vapor LEERDAM, 19 de Enero 1927.

VERACRUZ Y TAMPICO

Vapor SPAARNDAM, 15 de Agosto.
Vapor LEERDAM, 26 de Sepbre.
Vapor SPAARDAM, 15 de Octubre.
Vapor MAASDAM, 7 de Noviembre.
Vapor EDAM, 28 de Noviembre.
Vapor LEERDAM, 17 de Diciembre.

Admiten pasajeros de primera clase y de Tercera Ordinaria reuniendo todos ellos comodidades especiales para los pasajeros de Tercera Clase.

Amplias cubiertas con toldos, camarotes numerados para dos, cuatro y seis personas. Comedor con asientos individuales.

PRECIOS DE PASAJES REDUCIDOS. EXCELENTE COMIDA A LA ESPAÑOLA

Para más informes, dirigirse a:

R. DUSSAQ, S. en C.

Oficios 24. Teléfonos M-5640 y A-5639. Apartado 1617.

HABANA.

Ind. Alt. 3 Jl

VAPORES CORREOS DE LA COMPAÑIA TRASATLANTICA ESPAÑOLA

PASAJE, CARGA Y CORRESPONDENCIA
LINEA RAPIDA PARA EL NORTE DE ESPAÑA
SERVICIO CADA 22 DIAS

PARA CORUÑA, GIJON, SANTANDER Y BILBAO

El rápido y hermoso vapor CRISTOBAL COLON, Capitán Fano, saldrá el día 2 de Septiembre.

PROXIMAS SALIDAS DE HABANA:

PARA VERACRUZ Y TAMPICO: 48 horas de viaje

Vapor
CRISTOBAL COLON, 22 Agosto.
ALFONSO XIII, 13 Septiembre.
CRISTOBAL COLON, 5 Otbre.
ALFONSO XIII, 27 Octubre.
CRISTOBAL COLON, 18 Nvbre.
ALFONSO XIII, 10 Diciembre.
CRISTOBAL COLON, 1 Enero.

PARA CORUÑA, GIJON, SANTANDER Y BILBAO: 9 días de viaje

Vapor
CRISTOBAL COLON, 2 Septbre.
ALFONSO XIII, 24 Septbre.
CRISTOBAL COLON, 16 Otbre.
ALFONSO XIII, 7 Noviembre.
CRISTOBAL COLON, 29 Nvbre.
ALFONSO XIII, 21 Diciembre.
CRISTOBAL COLON, 12 Enero.

AVISO IMPORTANTE A LOS PASAJEROS

Para uso exclusivo de los que embarquen en estos buques y deseen continuar rápidamente viaje a Madrid o estaciones de ruta, esta Compañía ha establecido un servicio de tren especial provisto de coche-cama, que saldrá del Muelle de Santander inmediatamente después de la llegada del buque y de recibir a los pasajeros que hayan solicitado su boletín correspondiente en esta Agencia, o a bordo, por mediación del Sobrecargo del buque.

El precio del billete de ferrocarril incluída cama, hasta Madrid, es de pesetas 120.35 por persona.

LINEA PARA NEW YORK, CADIZ Y BARCELONA

El vapor BUENOS AIRES, saldrá para Veracruz sobre el 21 de Agosto.

El vapor BUENOS AIRES saldrá para New York, Cádiz y Barcelona, el día 3 de Septiembre.

Estos vapores atracan a los Muelles de la Port of Havana Docks Co. para mayor comodidad de los señores pasajeros y cargadores.

Para más informes, dirigirse a:

MANUEL OTADUY

San Ignacio, 72. Apartado 707. Teléfonos: A-6588 y A-7900

HABANA

1443 Ind 1 ag.

Un Viaje Marítimo para sus VACACIONES

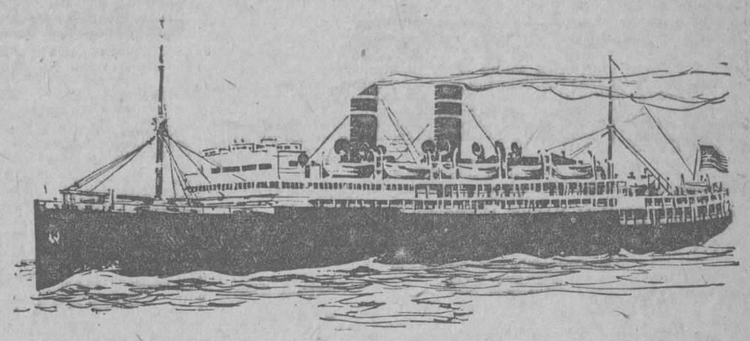

EL PASEO IDEAL PARA EL VERANO. UNA TRAVESÍA AGRADABLE EN UN VAPOR MAGNÍFICO

Los hermosos y rápidos vapores "ORIZABA" y "SIBONEY" de doble hélice y combustión á petróleo han sido completamente reformados y están actuálmente dotados de todas las comodidades posibles para el confort de los pasajeros.

Estos vapores han sido construídos especialmente para el servicio en los trópicos, por lo que cuentan con amplias cubiertas, un suntuoso y bien ventilado comedor, circundado en su parte superior por un espacioso y bellamente decorado salón social y biblioteca, donde una afamada orquesta ameniza las comidas.

Cada vapor contiene un gran número de camarotes con baño y servicios privados, y si se decide Ud. á hacer su viaje en uno de ellos, podrá comprobar personalmente que los dormitorios están amueblados y equipados con todas las innovaciones y ventajas deseables, pudiendo competir con los de los mejores hoteles. Las hermosas salas de música, halls, salón de fumar, café-verandah etc. contribuyen a hacer aun mas agradable la travesía.

A las comodidades y grandes reformas de estos vapores hay que agregar tambien su excelente cocina y esmerado servicio. En cada vapor hay un cuerpo de expertos camareros de habla española, para la mejor atención de las familias cubanas que nos honren viajando por esta Línea.

Además de los muchos sitios de gran interés en Nueva York y los alrededores, hay un gran número de lugares de veraneo en las montañas y playas del este de los Estados Unidos y del Canadá; descripción de algunos de estos se encontrará en un folleto que se dará gustosamente al que lo solicite.

Precios especiales para boletos de ida y vuelta. Boletos limitados a 6 meses. $130.00 Pasaje incluye camarote y comidas.

El precio de pasaje á Nueva York, incluyendo camarote y comida es de $85.00 para arriba, segun donde esté situado el camarote, etc.

DEPARTAMENTO DE PASAJES
Paseo de Martí 118-Telefono A-6154

OFICINAS GENERALES
COMPOSTELA Y DESAMPARADO
TELEFONO M-7916

WILLIAM HARRY SMITH, *Agente General*

LINEA DE WARD

COMPAÑIA HAMBURGUESA
(Hamburg-Amerika-Linie)

VIAJE EXTRAORDINARIO A LAS ISLAS CANARIAS

Coruña, Santander, Plymouth y Hamburgo

Vapor TOLEDO, fijamente el 3 de Agosto.

Próximas salidas para CORUÑA, SANTANDER, PLYMOUTH y HAMBURGO.
Vapor TOLEDO fijamente el 30 de octubre.
Vapor HOLSATIA fijamente el 5 de Diciembre.
Vapor TOLEDO fijamente el 19 de Enero.

PROXIMAS SALIDAS PARA:

VERACRUZ Y TAMPICO

Vapor TOLEDO, septiembre 28.
Vapor HOLSATIA, noviembre 8.
Vapor TOLEDO Diciembre 18.

PRECIOS MUY REDUCIDOS EN 1a. y 2a. CLASE.

3a. CLASE PARA ESPAÑA $87.30 INCLUSO TODOS LOS IMPUESTOS.

Para más informes, dirigirse a:
LUIS CLASING, SUCESOR DE HEILBUT & CLASING

SAN IGNACIO, 54, ALTOS, APARTADO 729, TELEFONO A-4878.

4434 alt my.

"COMPAÑIA DEL PACIFICO"

El lujoso trasatlántico

"ORITA"

de 18,800 toneladas.

Tenemos en este buque espléndidos camarotes vacantes para primera y segunda clase y excelente acomodo para tercera clase. Saldrá fijamente el día 18 de Agosto:

VIGO, LA CORUÑA, SANTANDER, LA PALLICE, ROCHELLE y LIVERPOOL

COMODIDAD, CONFORT, RAPIDEZ Y SEGURIDAD

PROXIMAS SALIDAS

Para ESPAÑA, FRANCIA e INGLATERRA

Vapor ORITA, el 18 de Agosto
Vapor OROPESA, 8 de Septiembre.
Vapor OROYA, 22 de Septiembre.
Vapor ORIANA, 6 de Octubre.
Vapor ORCOMA, el 20 de Octubre.
Vapor ORTEGA, el 3 de Noviembre.

Para COLON, puertos de PERU y de CHILE y por el ferrocarril Trasandino a Buenos Aires.

Vapor OROYA, el 8 de Agosto.
Vapor EBRO, el 16 de Agosto.
Vapor ORIANA el 22 de Agosto.
Vapor ORCOMA, el 5 de Septiembre.
Vapor ESSEQUIBO, el 13 de Septbre.
Vapor ORTEGA, el 19 de Septiembre.

Para NUEVA YORK.

Salidas mensuales por los lujosos trasatlánticos EBRO y ESSEQUIBO. Servicio regular para carga y pasaje, con trasbordo en Colón, á puertos de Colombia, Ecuador, Costa Rica y Nicaragua, Honduras, Salvador y Guatemala.

DUSSAQ Co., Ltd.

Oficios 30. Teléfono A-6540

A-7218

4396.—Ind. My.

SUSCRIBASE AL "DIARIO DE LA MARINA"

"EMPRESA NAVIERA DE CUBA, S. A."

San Pedro 6.—Dirección telegráfica: Emprenave. Apartado 1641.

TELEFONOS:
A-5315.—Información General.
A-4730.—Dpto. de Tráfico y Fletes.
A-6236.—Contaduría y Pasajes.
A-3966.—Dpto. Compras y Almacén.
M-5293.—Primer Espigón de Paula.
A-5634.—Segundo Espigón de Paula.

Y

COMPAÑIA NAVIERA DE CUBA, S. A.

OFICIOS, 88

ITINERARIOS COMBINADOS

RELACION DE LOS VAPORES QUE ESTAN A LA CARGA EN ESTE PUERTO

COSTA NORTE

Vapor "ORIENTE"

Saldrá de este puerto el sábado 14 del actual, para NUEVITAS, MANATI, VICTORIA DE LAS TUNAS, PUERTO PADRE, CHAPARRA, GIBARA, Holguín, Velasco, Bocas) y BARACOA.

Vapor "BARACOA"

Saldrá de este puerto el sábado 14 del actual, para PUERTO TARAFA (destinos combinados), GIBARA (Holguín, Velasco, Bocas), VITA, BANES, NIPE (Mayarí, Antilla, Preston), SAGUA DE TANAMO (Cayo Mambí) BARACOA, GUANTANAMO, (Caimanera) y SANTIAGO DE CUBA.

Este buque recibirá carga a flete corrido en combinación con los F. C. de Norte de Cuba (vía Puerto Tarafa) para las estaciones siguientes: MORON, EREN, DELIA, GEORGINA, VIOLETA VELASCO, LAGUNA LARGA, IBARRA, CUNAGUA, CAONAO, WOODIN, DONATO, JIQUI, JARONU, RANCHUELO, LAURTA, LOMBILLO, SOLA, SENADO, NUÑEZ, LUGARENO, CIEGO DE AVILA, SANTO TOMAS, SAN MIGUEL, LA REDONDA, CEBALLOS, PINA, CAROLINA, SILVERA, JUCARO, FLORIDA, LAS ALEGRIAS, CESPEDES, LA QUINTA, PATRIA, FAILA, JAGUEYAL, CHAMBAS, SAN RAFAEL, TABOR NUMERO UNO Y AGRAMONTE.

COSTA SUR

Salidas de este puerto, todos los viernes para los de CIENFUEGOS, CASILDA, TUNAS DE ZAZA, SANTA CRUZ DEL SUR, MANOPLA, GUAYABAL, MANZANILLO, NIQUERO, CAMPECHUELA, MEDIA LUNA, ENSENADA DE MORA Y SANTIAGO DE CUBA.

Vapor "CIENFUEGOS"

Saldrá de este puerto el viernes 13 del actual, para los puertos arriba mencionados.

LINEA DE VUELTA ABAJO

Vapor "ANTOLIN DEL COLLADO"

Saldrá de este puerto los días 5, 15 y 25 de cada mes a las ocho de la noche, para los de BAHIA HONDA, RIO BLANCO, BERRACOS, PUERTO ESPERANZA, MALAS AGUAS, SANTA LUCIA (Minas de Matahambre), RIO DEL MEDIO, DIMAS, ARROYOS DE MANTUA y LA FE.

LINEA DE CAIBARIEN

Vapor "CAIBARIEN"

Saldrá todos los sábados de este puerto directo para CAIBARIEN, recibiendo carga a flete corrido para PUNTA ALEGRE y PUNTA SAN JUAN, desde el miércoles hasta las 9 a. m. del día de salida.

LINEA DE CUBA, SANTO DOMINGO Y PUERTO RICO

SERVICIO DE PASAJEROS Y CARGA

Projstos de telegrafía inalámbrica

Vapor "GUANTANAMO"

Saldrá de este puerto el sábado 14 de Agosto a las 11 a. m. directo para GUANTANAMO (BOQUERON), SANTIAGO DE CUBA, SANTO DOMINGO, SAN PEDRO DE MACORIS, (R. D.) SAN JUAN, MAYAGUEZ, PONCE (P. R.), SANTO DOMINGO, (R. D.), KINGSTON (Ja.), SANTIAGO DE CUBA Y HABANA.

De Santiago de Cuba saldrá el sábado 21 a las 8 a. m.

Vapor "HABANA"

Saldrá de este puerto el sábado 28 del actual a las 11 a. m. directo para GUANTANAMO, (BOQUERON), SANTIAGO DE CUBA, PUERTO PLATA, (R.D.) y SAN JUAN (P. R.) retornando por PONCE, MAYAGUEZ, (P. R.), PUERTO PLATA (R. D.), KINGSTON (Ja), SANTIAGO DE CUBA Y HABANA.

De Santiago de Cuba saldrá el sábado 7 de septiempre a las 8 a. m.

IMPORTANTE

Suplicamos a los embarcadores que efectúen embarques de drogas y materias inflamables, escriban claramente con tinta roja en el conocimiento de embarque y en los bultos la palabra PELIGRO. De no hacerlo así serán responsables de los daños y perjuicios que pudieran ocasionar a la demás carga y al buque.

AVISO

Los vapores que efectúen su salida los sábados, recibirán carga solamente hasta las 4 p. m. del anterior al de la salida y los que lo hagan los Viernes la recibirán hasta las 11 a. m. del día de la salida.

E 1607 Ind 1 jl.

Necesita casa

para vivir cómodamente? En los CLASIFICADOS de DIARIO DE LA MARINA, encontrará usted con seguridad la que se adapte a sus necesidades.

M.E.C.D. 2016

COMPAGNIE GENERALE TRANSATLANTIQUE

VAPORES CORREOS FRANCESES
BAJO CONTRATO POSTAL CON EL GOBIERNO FRANCES

TODOS LOS VAPORES DE ESTA COMPAÑIA ATRACAN A LOS MUELLES DE SAN FRANCISCO O MACHINA PARA EFECTUAR EL EMBARQUE Y DESEMBARQUE DE PASAJEROS, EQUIPAJES Y MERCANCIAS

PROXIMAS SALIDAS

PARA VERACRUZ

Vapor correo francés ESPAGNE, saldrá el 3 de Agosto.
" " " CUBA, saldrá el 3 de Septiembre.
" " " ESPAGNE saldrá el 3 de Octubre.
" " " LAFAYETTE saldrá el 18 de Octubre.
" " " CUBA saldrá el 3 de Noviembre.
" " " ESPAGNE saldrá el 18 de Noviembre.

PARA CORUÑA, SANTANDER Y SAINT NAZAIRE.

Vapor correo francés ESPAGNE saldrá el 15 de Agosto a las 12 del día.

NOTA: El equipaje de bodega y camarote se recibirá en el muelle de San Francisco o Machina (en donde estará atracado el vapor) solamente el día 14 de Agosto de 8 a 11 a. m. y de 1 a 4 p. m. de la tarde. El equipaje de mano y bultos pequeños los podrán llevar los señores pasajeros al momento del embarque el día 15 de Agosto de 8 a 10 de la mañana.

Vapor correo francés CUBA saldrá el 15 de Sptiembre.
" " " ESPAGNE saldrá el 15 de Octubre.
" " " LAFAYETTE saldrá el 30 de Octubre.
" " " CUBA saldrá el 15 de Noviembre.
" " " ESPAGNE saldrá el 30 de Noviembre.

SESIONES DE CINEMATOGRAFO DIARIAS EN LOS VAPORES DE ESTA COMPAÑIA SEGUN CONTRATO CON LA CASA "PATHE"

LINEA DE CANARIAS

Vapor correo francés DE LA SALLE saldrá el 15 de Septiembre para SANTA CRUZ DE LA PALMA, SANTA CRUZ DE TENERIFE, LAS PALMAS DE GRAN CANARIA y el HAVRE.

IMPORTANTE

Buena comida a la española. Camareros y cocineros españoles.

LINEA DE NEW YORK AL HAVRE, PLYMOUTH Y BURDEOS.
En esta Agencia se expiden pasajes por esta línea, por los lujosos y rápidos trasatlánticos franceses PARIS, FRANCE, SUFFREN, DE GRASSE, LA SAVOIE etc. etc.

Para más informes, dirigirse a:
ERNEST GAYE.
O'Reilly No. 9 — Apartado 1090 HABANA. — Teléfono A-1478.
E 1880 Ind 1 ag.

MISCELANEA

SANATORIO "DR. PEREZ-VENTO"

Enfermedades nerviosas y mentales. Para Señoras, exclusivamente.
Calle Barreto, número 62, Guanabacoa.
E 1903 Ind 1 ag.

INGLES EN POCAS SEMANAS

NECESITA SOLAMENTE 15 MINUTOS DIARIOS. EXITO SEGURO
Pida información The Universal Institute, 128 E 86 (D 56) New York N. Y.
Ext 718 — Ind. 15 my.

LOS COLEGIOS ABREN EN SEPTIEMBRE

Este es el último mes para arreglar todo. Venga a vernos y le suministraremos detalles.

BEERS & COMPANY
PRES. ZAYAS, 9½.
HABANA.
E 1836 alt. 5d 1o.

EXCEMICIDA

DE MADAME M. SENTOURE

Pomada francesa maravillosa, infalible para curar radicalmente todas las enfermedades de la piel, tales como: herpes, eczemas, granos, manifestaciones del ácido úrico; úlceras por antiguas que sean; fístulas, etc.

Depósito general: Farmacia del doctor Morita, Máximo Gómez 412.

También se vende en casa de Sarrá, de Johnson, de Taquechel, y en la botica Americana.

E 1803 30 d 22 jl

PELUQUERIA CABEZAS

La más grande y mejor de la Habana
Neptuno 38. Teléfono A-7034

Doce expertos peluqueros cortan la melena finamente en todos los estilos a $0.50.

Con ondulación Marcel y al agua, pasa ocho días de duración $1.00.

Masaje, arreglo de cejas, manicure y Champoo, a $0.50.

Tinturas ENNE Vegetal, la mejor de todas, todos colores, $5.00.

Rizo Permanente Garantizado, para un año y hecho en una sola hora, $15.00 y $20.00.

Servicio a domicilio con puntualidad por los más expertos operarios de la Peluquería

CABEZAS
E 1864 Ind 1 ag.

GRAN PELUQUERIA MARTINEZ

Solamente para señoras y niños
NEPTUNO 81. TELEFONO A-5038
(Un experto para cada servicio)

Los mejores y más elegantes cortes de melenas se hacen en esta casa. Las Damas que deseen lucir sus manos bonitas, se las arreglan en la Peluquería MARTINEZ. No tenemos rival en nuestro giro para el masaje científico de la cara. Especialidad en la ondulación "Marcel" y "Permanente". Tenemos expertos para el shampoo.

La Peluquería MARTINEZ tiene la representación exclusiva para toda la Isla de Cuba de los famosísimos e inigualables Productos de Belleza MISTERIO, que es algo así como el complemento de la mujer bonita.

PELUQUERIA "MARTINEZ"
DE
CIRIA E HIJOS
Neptuno, 81, (entre Manrique y San Nicolás). Habana. Teléfono A-5039
53382—31 Dic.

MADAME GIL — Obispo, 86. Teléfono A-6977

PELUQUERIA DE SEÑORAS ACADEMIA DE BELLEZA

Para lucir sus encantos con un "cachet" de distinción y juvenil belleza, consulten con Madame Gil el estilo de peinados y cortes de melenas que deben adoptar de entre sus modelos, siempre de última creación.

La falta de armonía entre el rostro y el arreglo de la cabeza, es signo de fealdad y mal gusto.

Esta casa garantiza siempre la perfección refinada de todos sus trabajos y dispone de 24 empleados bien especializados en los cortes, ondulaciones "Marcel", permanentes al agua, masajes, limpieza del cutis, manicures, cejas, etc.
E 1894 Ind 1 ag.

E 1871 Ind 1 ag.

LA CASA CHINA

De José Nip, zapatería. Abre su nuevo local, en la calle Neptuno 251 casi esquina a Hospital. Calzado fino de todas clases para caballeros, señoras y niños. Precios económicos. Calidad excelente. También se hace a la medida.
35620 4 Nbre.

DIRECTORIO PROFESIONAL

ABOGADOS Y NOTARIOS

FELIPE RIVERO Y ALONSO
Abogado y Notario
Aguiar, 73
Dptos. 710-11-12. Tel. M-1472
E 1956 Ind 1 ag.

Dr. Elio Roselló Montaño
ABOGADO Y NOTARIO
Herencias. Divorcios. Asuntos hipotecarios, rapidez en el despacho de las escrituras con su legalización. Oficina: Empedrado 33. A-8502.
E 1930 Ind 1 ag.

Lcdo. MANUEL PRUNA LATTE
Y
Dr. MANUEL PRUNA BLANCO
Participan a sus clientes y amigos, haberse asociado, estableciendo sus Estudios y Notarías en la casa. Habana, 89. Teléfonos A-2850, A-2723.
E. 1811 Ind. 23 Jl.

DR. S. SANCHEZ GOVIN
ABOGADO
Asuntos Hipotecarios, administración de bienes y capitales; herencias, divorcios y juicios ejecutivos. Habana 73, altos Teléfono A-1351 y FO-1291. De 3 a 5 p. m.
E 1972 Ind 4 ag.

Lcdo. Ramón Fernández Llano
ABOGADO Y NOTARIO
Habana, 57, teléfono A-5313
E 1911 Ind 1 ag.

Saúl Sáenz de Calahorra
Y
OSCAR QUINTANA
ABOGADOS
Se hacen cargo de toda clase de asuntos judiciales, tanto civiles como criminales y del cobro de cuentas atrasadas. Bufete, Edificio Larrea. Deptos. 302 y 304. Empedrado y Aguiar. Teléfonos A-5924, M-5247.
E 1925 Ind 1 ag.

Pelayo García y Santiago
NOTARIO PUBLICO
García, Ferrara y Diviñó
Abogados, Aguiar 71, 6o. piso. Teléfono A-2194. De 9 a 12 a. m. y de 2 a 5 p. m.
E 1949 Ind 1 ag.

MANUEL JIMENEZ LANIER
FERNANDO ORTIZ
OSCAR BARCELO
ABOGADOS
JUAN RODRIGUEZ RAMIREZ
ABOGADO Y NOTARIO
San Ignacio, 40, altos, entre Obispo y Obrapía. Teléfono A-3701.

MARCAS Y PATENTES
DR. CARLOS GARATE BRU
ABOGADO
Cuba 19. Teléfono A-2434
E 1957 Ind 1 ag.

DOCTORES EN MEDICINA Y CIRUGIA

Dr. Nicolás Gómez de Rosas
Enfermedades de señoras, cirugía en general, estómago y vías biliares; consultas de 3 a 5. San Lázaro 174, domicilio: Cerro 432. Teléfono A-2560.
E 2004 ind. 14 agosto.

DR. A. V. DAUSSA
Medicina en general. Especialmente vías respiratorias y digestivas. Consultas de 1 a 3 p. m. San Miguel 147, entre Belascoain y Gervasio. M-7030. Pobres verdaderos 12 y media a 1, martes y sábados.
E 1973 Ind 8 ag.

DR. ADOLFO REYES
Estómago e Intestinos. Consulta y tratamientos especiales de 8 a 10 y media a m. en su gabinete, Lamparilla 74, Teléfono M-4252.
E 1992 30 d 8 agt.

DR. CABRERA
RADIOLOGIA EXCLUSIVAMENTE
Rayos X. Radium. Radioterapia profunda. Corrientes. Radiografías a domicilio. Antiguo gabinete "Alamilla", San Miguel 116. De 2 a 5.
E 1968 Ind 1 ag.

Dr. REGUEYRA
Medicina interna en general, especialmente en el artritismo, reumatismo, piel, (baros, eczemas y úlceras), dispepsia, colitis, neurastenia, neuralgias, parálisis y demás enfermedades nerviosas. Consultas de 1 a 4 (Jesús del Monte 601-A, entre San Mariano y Vista Alegre).
E 1869 Ind 1 ag.

DR. GUTIERREZ LEE
MEDICO CIRUJANO
Consultas de 3 a 5. Gervasio 168. Teléfonos A-3684 y F-1070.
E 1977 Ind 8 ag.

Dr. ABELARDO LABRADOR
Monte 74, entre Indio y San Nicolás. Consultas gratis de 8 a 12 a. m. Pagos de 3 a 5. Especialidad enfermedades de señoras, partos, venéreos y sífilis, pulmones, corazón y riñones, en todos sus períodos. Inyecciones intravenosas. Neosalvarsán, etc. Avisos teléfonos A-0801, U-2256.
E 1907 Ind 8 ag.

DR. GONZALO AROSTEGUI
Médico de la Casa de Beneficencia y Maternidad. Especialista en las enfermedades de los niños. Médicas y Quirúrgicas. Consultas de 12 a 2. G, número 116, entre Línea y 13, Vedado. Telf. F-4232.
E 1846 Ind 1 ag

INSTITUTO CLINICO
MERCED 48. TELEFONO A-9361
Curación radical de las almorranas sin operación ni dolor. Eczemas. Inyecciones intravenosas para tuberculosis, impotencia, neurastenia, etc., 608 y secretas. Análisis orina $2 y $3. Reconocimientos $3.00 y con aparato $5.00.
E 1971 Ind 1 ag

Dr. Alberto S. de Bustamante
Profesor de Obstetricia, por oposición. Especialidad partos y enfermedades de señoras. Consultas los lunes y viernes de 1 a 3, en la Clínica Bustamante-Núñez. Teléfono F-3057. Domicilio, 15, entre J y K, Vedado. Teléfono F-1862.
E. 1814.—25 Ag.

CLINICA BUSTAMANTE-NUÑEZ
J y 11, Vedado. Cirugía General y especial. Partos. Rayos X y Laboratorio. Teléfono F-1184 E. 1813.—25 Ag.

ANALISIS DE ORINA
Completo dos pesos. Prado 62, esquina a Colón. Laboratorio Clínico Químico del doctor Ricardo Albaladejo. Teléfono A-3344.
E 1937 Ind 1 ag.

Dr. VICENTE CRESPO MORENO
MEDICINA GENERAL Y CIRUGIA
M. Gómez 10. Martes y Sábados, consultas a $5.00.
E 1974 Ind 7 ag

DEPARTAMENTO DE COLCONETAS, COLCHONES, COJINES, ETC.

De todos estos artículos presenta "El Encanto" la más extensa y flamante variedad.

A los precios más módicos.

Colchonetas, surtido completo de tamaños y calidades, desde $1.80.

Colchones, de varias clases, altos y bajos, desde $7.00.

Edredones ("confortables") de seda un gran surtido.

Cojines de Cretona, de otomano de seda, bordados, de terciopelo... Desde $1.50.

Cestos de mimbre para ropa usada, para viaje y otros usos, en todos los tamaños y formas, desde $1.75.

Mosquiteros de punto y de muselina, en todos los tamaños, desde $1.50.

Mosqueteros con aparato, en varias formas y tamaños, desde $5.00.

Mosquiteros sueltos, para aparatos, en todos los tamaños, de $2.50.

E 1954 Ind 1 ag

LAMPARAS

LAS DORAMOS
REPARAMOS
REFORMAMOS
MODERNIZAMOS

LA INSULAR

Reina 113.
Telf. A-3323.
E 1840 Ind 1 ag

PROFESIONALES

DR. FELIX PAGES
CIRUJANO DE LA QUINTA DE DEPENDIENTES
Cirugía en general y enfermedades de señoras. Diatermia. Consultas particulares. Consultas, lunes, miércoles y viernes, de 2 a 4, en su domicilio, D, entre 21 y 23. Teléfono F-4483.
E 1910 Ind 1 ag.

Dr. Manuel González Alvarez
CIRUJANO DE LA ASOCIACION DE DEPENDIENTES
Consultas de 3 a 5, martes, jueves y sábados, Apodaca 3, altos, entre Cárdenas y Cienfuegos. Teléfono A-9102. Residencia particular: Calle I entre 9 y 11, Vedado. Teléfono F-2441.
E 1939 Ind 1 ag

DR. JULIO C. PINEDA
CIRUJANO DEL SANATORIO "LA PURISIMA CONCEPCION"
Cirugía en general y enfermedades de señoras. Diatermia. Consultas particulares: Serrano núm. 72, casi esquina a Santos Suárez, de 2 a 5 p. m. los lunes, miércoles y viernes. Teléfono 1-2220.
E 1979 Ind 1 ag.

CORPORACION CLINICA
Teniente Rey, 78
Teléfonos A-7913 y M-2364

DR. ARMANDO DE ARMAS
Reina 78. Teléfono A-1081. Especialista, Enfermedades Nerviosas, Señoras, Enfermedades de la Sangre. Trastornos de la Nutrición. AUMENTO DE PESO. Gratis martes y jueves solamente. Consultas de 8 a 12 de la mañana.
E. 1815.—25 Ag.

Dr. C. E. FINLAY F. A. C. S.
PROFESOR DE OFTALMOLOGIA
Especialista en Enfermedades de los Ojos y de los Oídos
Calle 17 No. 42, altos, esquina a K. Vedado.
Teléfono F-1178.
Consultas de 11 a 12 y de 2 a 4 y por convenio previo
E 1915 Ind 1 ag.

DR. JOSE AGUSTIN SIMPSON
QUIMICO ANALISTA
Se hace cargo de toda clase de análisis químicos, informes técnicos y peritajes. Gabinete Calle 11 num. 46, Vedado, teléfonos F-1128 y F-1610.
E 1782 Ind 18 jl.

DR. GONZALO PEDROSO
CIRUJANO DEL HOSPITAL MUNICIPAL DE EMERGENCIAS
Especialista en vías urinarias y enfermedades venéreas. Cistoscopia y Cateterismo de los uréteres. Cirugía de vías urinarias. Consultas de 10 a 12 y de 3 a 5 p. m. en la calle de Avenida de la República 254.
E 1843 Ind 1 ag

ENFERMEDADES SECRETAS
Antiguas, mal curadas y prostatitis, impotencia, esterilidad. Curaciones garantizadas en pocos días, sistema nuevo alemán. Dr. Jorge Winkelmann, especialista alemán, 20 años de experiencia. San Lázaro 199, a todas horas.
E 1931 Ind 1 ag

DR. A. G. CASARIEGO
Catedrático por oposición de la Facultad de Medicina de los hospitales de París, NewYork, Calixto García y Clínica Covadonga. Especialista en enfermedades. 2 a 6 p. m. Zanja, (Neptuno) 125, bajos. Jefe de las vías urinarias. Consultas, de
E 1908 Ind 3 ag.

DR. JOSE ALFONSO
Especialista del Centro Asturiano
NARIZ, GARGANTA, OIDOS Y OJOS
Calzada del Monte 385. Consultas de 2 a 4. Teléfono M-3330.
E 1929 Ind 1 ag.

DOCTOR FAZ TABIO
Del servicio de Higiene Infantil de la Habana y Dispensario Tamayo. Especialista de la Facultad de Medicina de París. Enfermedades de niños. Consultas de 1 a 3 tarde. Prado 105. Teléfono A-1540.
E. 1823.—Ind. 28 Jl.

DR. PEDRO A. BOSCH
Medicina y Cirugía. Con preferencia, partos, enfermedades de niños, del pecho y sangre. Consultas de 2 a 4. Aguiar, 11, teléfono A-0488.
E 1366 30 d 1 jl
p. m.
E 1923 Ind 1 ag.

DR. ERNESTO DESPAIGNE
ORTOPEDIA
Cirujano del servicio de Fracturados del Hospital General Calixto García. Calor eléctrico, masaje. Diatermia. Industria 17, bajos. Consultas: 3 a 5 p. m. Teléfono M-1490.
E. 1773.—13 Ag

DR. LAGE
Estómago. Debilidad sexual. Diabetes. Afecciones de señoras, sifilíticas y venéreas. De 1 a 4 y a horas convencionales. Patria, 6, altos, Cerro. Telf. A-2751.
E 1948 Ind 1 ag.

POLICLINICA INTERNACIONAL
Director: Dr. David Cabarrocas. Lealtad 143, entre Salud y Dragones, teléfono A-0344. De 11 a. m. a 4 p. m. De 7 a 8 p. m. Primera atención médica con motivo de una consulta, reconocimiento, visita a domicilio, examen de Rayos X, análisis parcial orina, incisión absceso, inyección intravenosa de Neocalvarsán o cualquier otra inyección, cura; corriente eléctrica, masaje aire caliente, pulverización vapor completamente gratis para pobres. Inyecciones especiales para Reumatismo, Anemia, enfermedades de la Piel, Sífilis, Venéreas, fiebres en general, Tuberculosis, Cáncer, enfermedad de señoras, Corazón, Riñones, Hígado, Estómago e Intestino, sistema Nervioso, análisis completo de orina y análisis exudado para venéreos, aplicaciones de aparatos de Yeso, análisis sangre para sífilis, raspado uterino, Partos y Cirugía en General.
E 1920 Ind 1 ag

"POLICLINICA HABANA"
Suárez, 32. Teléfono M-6233.
DIRECTOR FACULTATIVO
DR. FORTUNATO C. OSSORIO
De Medicina y Cirugía en general. Especialista para cada enfermedad. Consultas de 1 a 5 de la tarde y de 7 a 9 de la noche. Consultas especiales, dos pesos. Reconocimientos $3.00. Enfermedades de señoras y niños. Garganta, nariz y oídos. (OJOS). Enfermedades nerviosas, estómago, corazón y pulmones, vías urinarias, enfermedades de la piel, bienorragia y sífilis, inyecciones intravenosas para el asma, reumatismo, tuberculosis, obesidad, partos, hemorroides, diabetes y enfermedades mentales, etc. Análisis en general. Rayos X, masajes y corrientes eléctricas Los tratamientos y sus pagos a plazos. Teléfono F-6233.
E 1921 Ind 1 ag.

Dr. Francisco Fernández Travieso
Cirujano especialista en enfermedades de señoras. Operaciones bajo anestesia local y regional. Consultas de 1 a 3 en su domicilio. Vedado, Calle 17 número 421, teléfono F-2869.
E 1944 Ind 1 ag

CORPORACION CLINICA
Teniente Rey, 78
Teléfonos A-7913 y M-2364
Médicos especialistas para los tratamientos, diagnósticos y curaciones. Enfermedades de señoras y niños (DE LOS OJOS) garganta, nariz y oídos. Tuberculosis, asma, reumatismo, sangre y piel, etc. Bienorragia y sífilis. Corrientes y masajes eléctricos. Rayos X, Análisis en general (orina completo) $2.00). Medicina y Cirugía.

LOS POBRES, CONSULTAS $1
Consultas de 1 a 5 p. m. y de 7 a 9 (noche). Especiales $2.00. Empleo de aparatos $5.00. (Asistencias por semanas a plazos), anexo (dentistas). Extracciones y otros trabajos artificiales garantizados. Tratamiento de la piorrea, etc.
Neosalvarsán y para diabéticos. Ulceras. Eczemas y demás enfermedades. Tatuajes, manchas, arrugas, etc., son quitadas rápidamente y por nuevos procedimientos.
Servicios de Cirujanos, parteros y comadronas. Reserva, garantía y seriedad profesional completa.
E 1919 Ind 1 ag.

POLICLINICA ZEQUEIRA
Curación radical de la tuberculosis en todos los períodos con inyecciones especiales usadas solo en esta Policlínica. Tratamiento moderno y eficaz para las enfermedades del estómago, piel, sangre, anemia y desnutrición. Curación rápida de asma y reumatismo por la vía intravenosa. Consultas $5.00; de 8 a 11 a. m. de 1 a 3 y de 3 a 5 p. m. todos los días. Martes, jueves y sábados, gratis para los pobres. Policlínica Zequeira, Reina 78, teléfono A-1031.
E 1917 Ind 1 ag.

Dra. MARIA GOVIN DE PEREZ
Dra. MARIA PEREZ GOVIN
MEDICAS CIRUJANAS
De la Facultad de la Habana, Escuela Práctica y Hospital Broca de París. Señoras, niños, partos, cirugía, electroterapia, diatermia, masaje y gimnasia. Gervasio 60. Teléfono A-6861.
E 1941 Ind 1 ag.

DR. F. R. TIANT
Enfermedades de la piel y secretas exclusivamente. Ayudante de la Cátedra de enfermedades de la piel y secretas. Especialista de la Quinta La Covadonga. Consultas, lunes, miércoles y viernes de 3 a 5. Horas especiales previo aviso. Consulado 90, altos. Teléfono M-3657.
E1978 Ind 9 ag.

DR. J. LYON
De la Facultad de París. Especialidad en la curación radical de las hemorroides, sin operación. Consultas de 1 a 3 p. m. diarias. Correa esquina a San Indalecio, Jesús del Monte.
E 1946 Ind 1 ag

DR. IGNACIO CALVO
Gervasio, 126, de 4 a 6. Teléfono U-5724. Enfermedades del recto y del colon. Tratamiento médico de las hemorroides.
E. 1812 Ind. 19 Jl.

Dres. Alfredo G. Domínguez Roldán y Manuel Viamonte Cuervo
Rayos X Radium Radioterapia profunda, Electricidad médica. Horas: de 1 a 4 p. m. Teléfono A-5042. Paseo de Martí, número 33, Habana.
E. 1810.—Ind. 15 Jl.

DR. EMILIO B. MORAÑ
ELECTRICIDAD MEDICA
PIEL, VENEREO, SIFILIS
Curación de la uretritis por los rayos infra-rojos. Tratamiento nuevo y eficaz de la impotencia. Consultas de 1 a 4. Reina 129. No va a domicilio.
E 1943 Ind 1 ag.

Dr Francisco Javier de Velasco
Afecciones del corazón, pulmones, estómago e intestinos. Consultas los días laborables, de 12 a 2. Horas especiales, previo aviso. Salud 34. Teléfono A-5418.
E 1944 Ind 1 ag.

DR. ABRAHAM PEREZ MIRO
MEDICO CIRUJANO
Animas 113, entre Campanario y Perseverancia. Consultas de 3 a 5. Teléfono A-9203.
E 1950 Ind 1 ag.

DR. SALVADOR LAUDERMAN
Médico de la Asociación Canaria. Medicina en General, especialmente enfermedades del sistema nervioso, sífilis, venéreo y tuberculosis pulmonar. Consultas diarias de 1 a 2 p. m. en Santa Catalina 12, entre Delicias y Buenaventura, Víbora. Teléfono I-1040. También recibe avisos en Jesús del Monte 562, esquina a Vista Alegre. Teléfono I-1703.
E 1914 Ind 1 ag.

Dr. T. VALLEDOR
Especialista de la Escuela de París. Ayudante graduado de la Universidad. Enfermedades de niños. J. No. 195 entre 19 y 21. Teléfono E-2558. Consultas de 2 a 5.
E 1768 Ind. 13 Jl

Dr. E. PERDOMO
Vías urinarias, estrechez de la orina, venéreo, hidrocele, sífilis, impotencia. Calle D y 11, Vedado, de 1 a 4. Teléfono F-4822.
E 1913 Ind 1 ag.

EL DR. PEDRO MONTALVO
Ha trasladado su consulta y domicilio a la calle 4, número 28, entre 13 y 15, Vedado. Estómago, intestinos y pulmones. Consultas de 1 a 3. Telf. F-1972.
E. 1809.—Ind. 24 Jl.

DR. B. VILA
Médico cirujano. Exclusivamente niños. Ayudante A la Cátedra de Patología y Clínica Infantil. Consultas diarias de 2 a 4 p. m. Calle 17, 267, entre D y E, teléfono F-1511. eVdado.
E 1952 Ind 1 ag.

DR. J. B. RUIZ
De los hospitales de Filadelfia, New York y Calixto García. Especialidad vías urinarias, sífilis y enfermedades venéreas Examen visual de la uretra, vejiga y cateterismo de los uréteres.
SAN LAZARO 221-C. De 1 a 3.
E 1953 Ind 1 ag

DR. JOSE G. RIVERO
Especialista en enfermedades de los pulmones, corazón y estómago. Tratamiento especial de la tuberculosis por inyecciones especiales. Enfermedades de la sangre. Reconocimiento $5. Para pobres: martes, jueves y sábado, gratis. Consultas de 3 a 5 todos los días en Reina 78, esquina a Lealtad. Teléfono A-1081.
E 1918 Ind 1 ag.

DR. CELIO R. LENDIAN
Consultas todos los días hábiles de 2 a 4 p. m. Medicina interna especialmente del corazón y de los pulmones. Partos y enfermedades de niños. Consulado 20, Teléfono M-2671.
E 1926 Ind 1 ag

Dr. MANUEL LOPEZ PRADES
MEDICO CIRUJANO
De las Facultades de Madrid y la Habana. Con 35 años de práctica profesional. Enfermedades de la sangre, pecho señoras y niños, partos. Tratamiento especial curativo de las afecciones genitales de la mujer. Consultas diarias de 1 a 3. Gratis los martes y viernes. Virtudes 115, bajos. Teléfono A-0226. Habana
E 1976 Ind 8 ag.

DR. J. M. VERDUGO
ESTAMAGO E INTESTINOS
Curación radical de la úlcera estomacal, y duodenal y de la Colitis en cualquiera de sus períodos, por procedimientos especiales. Consultas de 2 a 4 de la tarde. Teléfono A-4425. Prado, 60, bajos.
E 1935 Ind 1 ag

PROFESIONALES

Dr. J. A. Hernández Ibáñez
ESPECIALISTA Y CIRUJANO DE VIAS URINARIAS DE LA ASOCIACION DE DEPENDIENTES Y GENITO-URINARIAS DE SEÑORAS, DEL DISPENSARIO TAMAYO
Enfermedades venéreas: Cistoscopia: Cateterismo de los Uréteres. Tratamiento y Cirugía de las Vías Urinarias. Domicilio Paseo, número 274, altos, entre 27 y 29, Vedado. Teléfono F-5716. Consultas: De 10 y media a. m. a 12 y media y de 4 a 6 p. m. Teléfono A-5469.
E 1640 Ind 1 Jl.

DR. CANDIDO TOLEDO OSES
GARGANTA, NARIZ Y OIDOS
Especialidad de la Quinta de Dependientes. Consultas de 4 a 6 p. m., lunes, miércoles y viernes. Lealtad, 12, teléfonos pública, 254.
E 1940 Ind 1 ag.

ENFERMEDADES SECRETAS
y piel, Vías urinarias, Hígado e intestinos, enfermedades de señoras (matriz y ovarios). Curación rápida del Asma y reumatismo, inyecciones especiales para aumentar en peso. Un especialista para cada enfermedad. Consultas de 8 a 12 de la mañana solamente. Reconocimientos $5. Martes, jueves y sábados, gratis para pobres. "Policlínica Zequeira". Reina 78, teléfono A-1081.
E 1930 Ind 10 ag

DR. RICARDO ALBALADEJO
Especialidad en vías urinarias. Tratamiento especial para la blenorragia, impotencia y reumatismo. Electricidad Médica y Rayos X. Prado 62, esquina a Colón. Consultas de 1 a 5. Teléfono A-3344.
E 1936 Ind 1 ag

DR. MANUEL GALIGARCIA
Médico Cirujano y Ayudante por oposición de la Facultad de Medicina. Cinco años de interno en el Hospital Calixto García. Tres años de Jefe Encargado de las Salas de Enfermedades Nerviosas y Presuntos Enajenados del mencionado Hospital. Medicina General, Especialmente enfermedades nerviosas y mentales. Estómago e intestinos. Consultas y reconocimientos $5; de 3 a 5, diarias, en la calle J, número 211, bajos, entre 21 y 23, en el Vedado. Teléfono F-2775.
E 1933 Ind 1 ag

DR. EUGENIO ACEVEDO
Ex-alumno del Hospital Municipal y de Emergencias. Médico del Hospital Mercedes. Medicina en general, especialmente partos. Enfermedades de señoras, de la piel y sífilis. Consultas, 10 de Octubre 597, letra C, por San Mariano, de 3 a 5. Visitas a domicilio. Teléfonos I-6635. M-3780. Domicilio: Finlay 55, Habana.
E 1783 30 d 18 jl

Dr. GUILLERMO LOPEZ ROVIROSA
Especialista: enfermedades mentales y nerviosas, incluyendo las de los órganos sexuales (pérdidas, debilidad, impotencia). Alteraciones del funcionamiento de las Glándulas internas, Estómago e Intestinos, Pulmones. Enfermedades de la piel, incluyendo las del cuero cabelludo y calvicie. San Lázaro 468, entre Infanta y N. De 5 a 7, (domingos de 4 a 6). Teléfono U-3221. A los enfermos del interior se envía a petición un cuestionario impreso.
E 1916 Ind 1 ag

Dr. Enrique Fernández Soto
Y
Dr. CARLOS DE LEJARZA
AUXILIAR
Oídos, nariz y garganta. Consultas: lunes, martes y jueves de 1 a 4. Calle O, entre Infanta y 27. Teléfono U-2465. No visita. El Dr. Lejarza substituye al Dr. Fernández Soto en su ausencia. Teléfono F-4836.
E 1942 Ind 1 ag.

CIRUJANOS DENTISTAS

Dr. ARTURO ALBERNI
Neptuno 177 y medio (bajos) encontrará usted garantía, economía y rapidez; cualidades que le enaltecen como dentista graduado en Baltimore y Habana. Consultas de 8 a. m. a 3 p. m.
E 1932 Ind 1 ag.

DR. VALDES MOLINA
CIRUJANO DENTISTA
Avenida de Italia número 34, entre Virtudes y Animas. Teléfono A-8583. Dentaduras de 15 a 30 pesos. Trabajos se garantizan. Consultas de 8 a 11 y de 1 a 9 p. m. Los domingos, hasta las dos de la tarde.
E 2003 Ind 15 sp

DR. PEDRO R. GARRIDO
CIRUJANO DENTISTA
Por las Universidades de Madrid y Habana. Especialidad en enfermedades de la boca que tengan por causa afecciones de las encías y dientes. Dentista del Centro de Dependientes. Consultas de 9 a 11 y de 12 a 3 p. m. Muralla 82, altos. Teléfono A-6260.
E 1825 24 Ag.

Dr. ALBERTO COLON
CIRUJANO DENTISTA
Especialidad: carie dental, rápida curación en dos o tres sesiones por dañado que esté el diente. Tratamiento de la PIORREA por la Fisioterapia bucal. Hora fija a cada cliente. Consultas de 9 a 5 p. m. Compostela 129, altos, esquina a Luz.
E 1975 Ind 5 ag.

DR. GUERRERO DELANGEL
DENTISTA MEJICANO
Técnico especial para extracciones. Facilidades en el pago. Horas de consultas de 8 a. m. a 8 p. m. A los empleados del comercio, horas especiales por la noche. Trocadero 68-B, frente al café El Día. Teléfono M-6395.
E 1922 Ind 1 ag.

OCULISTAS

Dr. JOSE HERNANDEZ
OCULISTA
Garganta, nariz, oído. Consulta reconocimiento 5 pesos, de doce a tres. Pobres, martes, jueves, sábado $2.00. Reina 78. Teléfonos A-1081, U-5919.
E 1880 Ind 10 ag.

DR. HORACIO FERRER
ESPECIALISTA EN ENFERMEDADES DE LOS OJOS
Consultas a horas previamente concedidas, $10.00. Consultas de 2 a 5 de la tarde 5 pesos. Avenida de Wilson y 1. Vedado. Teléfono F-4831.
E 1951 Ind 1 ag.

DR. A. C. PORTOCARRERO
OCULISTA
Garganta, nariz y oídos. Consultas de 1 a 4; para pobres, de 1 a 2, $2.00 al mes. San Nicolás 52. Teléfono A-8627.
E1927 Ind 1 ag.

QUIROPEDISTAS

QUIROPEDISTA ESPAÑOL
Operaciones hechas, con extraordinaria habilidad, sin cuchilla, sin peligro, sin dolor, bien profundas, que duran mucho tiempo, $2, para pobres precios convencionales. Así como toda operación mayor. Especialidad en diabéticos. Villegas 44, Dr. Alfaro.
E 1981 In d5 ag.

COMADRONAS FACULTATIVAS

MARIA NUÑEZ
Facultativa en partos. Comadrona del Centro Balear. Consultas para las asociadas y particulares, de 2 a 3 p. m., exclusivamente. San José número 124, letra A. E. 1798.—Ind. 17 Jl.

ANA MARIA V. VALDES
COMADRONA
Muchos años de práctica. Los últimos procedimientos científicos. Consultas de 1 a 4. Precios convencionales: 21 esquina a B, número 317, Vedado. Teléfono F-1252.
E 1826 13 ag

GIROS DE LETRAS

J. BALCELLS Y CO.
S. en C.
San Ignacio. Núm. 33
Hacen pagos por el cable y giran letras a corta y larga vista sobre New York, Londres, París y sobre todas las capitales y pueblos de España e Islas Baleares y Canarias. Agentes de la Compañía de Seguros contra incendios.
E 1895 Ind 1 ag.

GIROS DE LETRAS

N. GELATS Y COMPAÑIA
103 Aguiar 103, esquina a Amargura. Hace pagos por el cable, facilita cartas de crédito y giran pagos por cable; giran letras a corta y larga vista sobre todas las capitales y ciudades imprtantes de los Estados Unidos, Méjico y Europa, así como sobre todos los pueblos de España. Han cartas de crédito sobre New York, Londres, París, Hamburgo, Madrid y Barcelona.
E 1889 Ind 1 ag.

CAJAS RESERVADAS
Las tenemos en nuestra bóveda, construída con todos los adelantos modernos y las alquilamos para guardar valores de todas clases, bajo la propia custodia de los interesados. En esta oficina daremos todos los detalles que se deseen.

N. GELATS Y COMPAÑIA
BANQUEROS
E 1890 Ind 1 ag.

ZALDO Y COMPAÑIA
Cuba números 76 y 78
Hacen giros de todas clases sobre todas las ciudades de España y sus pertenencias. Se reciben depósitos en cuenta corriente. Hacen pagos por cable, giran letras a corta y larga vista y dan cartas de crédito sobre Londres, París, Madrid, Barcelona y New York, New Orleans, Filadelfia y demás capitales y ciudades de los Estados Unidos, Méjico y Europa, así como todos los pueblos.
E 1892 Ind 1 ag.

AVISOS RELIGIOSOS

IGLESIA PARROQUIAL DE JESUS DEL MONTE
Misiones y Confirmaciones. El domingo 15 del presente mes a las ocho de la noche, comenzará la Santa Misión, en la siguiente forma: el domingo a las ocho de la noche, exposición, Santo Rosario, sermón, cánticos y reserva. El lunes 16 a las 4 y media de la tarde se dará a los niños y niñas enseñanza de las verdades de la Fe y a las ocho como el primer día, continuando en la misma forma hasta el viernes 20, que a las ocho de la mañana tendrá lugar la misa de Comunión General. El sábado veintiuno a las nueve de la mañana, el Excmo. y Reverendísimo Sr. Arzobispo administrará el Santo Sacramento de la Confirmación a todos los que estén debidamente preparados. El que suscribe ruega a sus feligreses su asistencia.
EL PARROCO.
36924 16 agosto.

PARROQUIA del Angel. A Nuestra Señora del Carmen. El próximo Lunes 16 a las 8 a. m.

ALQUILERES DE CASAS

CASAS DE GOMEZ MENA

LAS MAS MODERNAS LAS MAS BARATAS

CALLE FRANCO
CALLE OQUENDO
PASAJE Y CALLE STO. TOMAS
PASAJE LLINAS Y BENJUMEDA
CALLE BENJUMEDA.

Pisos altos y bajos compuestos de sala, comedor, dos y tres habitaciones, baño completo, cocina, patio y servicios de criados. Precio: de $30.00 a $50.00.

Departamentos altos y bajos independientes, compuestos de sala, cuarto, cocina, baño y patio. Precio de $26.00 a $28.00.

CALLE OQUENDO ESQUINA A DESAGÜE: Tanto por Oquendo como por Desagüe, departamentos y pisos bajos y altos, compuestos de sala, comedor, dos y tres habitaciones, baño completo, cocina y servicios de criados. Precio: $28.00 a $45.00. Las llaves en Llinás antes Santo Tomás, número 21-G.

CALLE MANGLAR, CALZADA DEL MONTE Y CALLE LINDERO, frente al Mercado Unico, amplio local para establecimiento mercantil, alquiler de situación. También plantas altas y bajas compuestas de sala, comedor, dos y tres habitaciones, cocina, baño completo, recibidor, terraza interior y servicio de criados. Precio de $40.00 a $60.00. La llave en poder del encargado.

MATADERO No. 5. Pisos primero derecha y segundo derecha, compuestos de sala, recibidor, comedor, cuatro habitaciones, baño completo, cocina, cuarto y servicios de criados. Precio: $65.00. La llave en la casa Lindero número 13, bajos.

MURALLA No. 59. PRIMER PISO, con diez espléndidas habitaciones, propia para numerosa familia o casa de huéspedes. Precio de situación.

CALZADA DE INFANTA: Manzana formada por las calles PLASENCIA, DESAGUE, PAJARITO Y PEÑALVER, a tres cuadras de Carlos III, casas completamente nuevas, departamentos amplios en tres esquinas propios para establecimiento. Precio de situación. También pisos altos y bajos con dos cuartos, sala, cocina, baño completo y servicios sanitarios inmejorables. Precio: $35.00. Las llaves en poder del encargado.

CALLE BENJUMEDA ESQUINA A SUBIRANA: A una cuadra de Llinás, antes Santo Tomás, cerca de Infanta y Belascoaín, amplio local en la esquina para establecimiento. Precio de situación. También pisos altos y bajos con dos o tres habitaciones, cocina, baño intercalado completo, y dos patios. Asimismo departamentos altos y bajos, con una o dos habitaciones, cocina, servicio y patio. Todas estas viviendas tienen las mayores comodidades, modernas y sus servicios sanitarios son inmejorables. Precio desde $18.00 hasta $50.00. La llave en poder del encargado.

BARRIO DE REDENCION, MARIANAO. Calle Cuatro número 76-A y número 76-C, casas de moderna construcción, a media cuadra de los tranvías de la Habana-Vedado y dos de los de Zanja, compuestas de sala, comedor, tres habitaciones, baño completo intercalado, cocina y patio. Precio: $30.00 y $45.00. La llave en el número 76-E.

HABANA No. 121, bajos, esquina a la calle de Muralla, el mejor lugar de la zona comercial, hermosos bajos propios para establecimiento, almacén, oficinas, etc. Precio razonable. La llave en los altos.

DOS meses en fondo o fiador. Para informes preguntar por el Encargado del grupo correspondiente a GOMEZ MENA. Habana número 121, altos. Teléfono: M-7269.

E1688 ind 1 Jl.

ALQUILERES DE CASAS

APROVECHEN GANGA

Se vende un camión "Renault" de 25 caballos de fuerza, 7 toneladas. Tiene poco uso. Informa: Gómez Mena. Habana 121. Teléfono M-7388.

E 1995 7d 12

ALQUILO altos de Estevez 29. Sala, saleta columnas, tres cuartos, otro criados, baño completo, gas y electricidad, modernos y frescos, cerquia de Monte y Mercado, muy baratos. Llave e informes en el 56. 36826 15. ag.

SE alquila el tercer piso de Alambique No. 61, compuesto de tres cuartos, comedor, cocina, baño. La llave en el segundo piso de la misma. Informan Teléfono A-3129 y A-3240. Obispo 66. 36823 17 ag.

SE alquilan en $50.00 los espléndidos altos de Oquendo números 77, 81, 83 y 85, compuestos cada uno de tres amplias y ventiladas habitaciones, baño intercalado sala y saleta y cocina de gas. Próximas a Belascoaín y Carlos III. Todas modernas. Informa: Mariano Prats. Aguiar 73. Departamentos 209 al 212. Tel. A-7884. 36782 17 ag.

MANZANA de Luz, Oficios 35, se alquila hermoso local fresco y espacioso, propio para almacén u oficinas de compañía de vapores o lo que convenga. Tiene dos puertas frente a la Alameda de Paula y cuatro por Oficios. Informes. Prado número 21, altos. 36664 22 ag.

ALQUILO, casa familia, comedor, cuarto, cocina, utensilios y loza, para dar comidas, buen negocio, preparado todo. Somerulos 40, bajos. Hay teléfono Precio arreglado, barato. 36698 16 ag.

SE alquilan los altos de la casa calle Campanario 150, entre Reina y Salud, compuesta de gran sala, saleta, cinco habitaciones, cocina con calentador y baño, agua abundante. Informan San Ignacio 25. José Rey Martínez, teléfono A-4200. La llave en los bajos. 36154 19 ag.

Local espléndido, alquilo baratísimo, 13 metros de frente, dos puertas a la calle propio para billares, barbería o cosa análoga. Informan Restaurant El Colosal. San Ignacio y Lamparilla. Tel. M-4971. 36833 18 ag.

LUZ 83

Se alquila la sala y comedor de esta casa con dos ventanas a la calle, muy barata. Hay una habitación en la misma. Informa la encargada. 36806 20 ag.

INDIO 14 casa esquina a Monte, se alquila hermosos altos compuestos de sala, saleta, cuatro habitaciones, baño intercalado, comedor, cocina y calentador de gas, cuarto y servicios criados, patio y traspatio, ventanas al exterior. Motor para agua abundante. Llave No. 16. Encargado. Informes: Dr. Mantecón. M-2603 Aguiar 66. 36828 17 ag.

EN $35 se alquila entresuelo de la casa Bernaza 65 con sala, comedor, dos habitaciones y servicios. En la misma se alquilan otros departamentos. Informa en la misma, la encargada. 36780 17 ag.

SE alquilan los cómodos altos de la moderna casa Belascoain 95. Tienen el máximo de comodidades. Las llaves en la portería e informan. 36809 27 ag.

SE alquila Avenida Menocal, antes Infanta, entre Benjumeda y Llinás, dos casas altas con sala, comedor, cuatro cuartos, baño intercalado, agua caliente y fría, cocina de gas, cuarto de criado. Informes Teléfono I-1116. 36720 27 agt.

SE alquilan los altos de Castillo número 20, compuestos de sala, comedor y tres habitaciones. Precio 40 pesos. Informan en la bodega. Teléfono M-4575. 36717 18 agt.

PRADO, 8

Se alquila esa gran casa, pisos de mármol, doble esquina de sombra, tres habitaciones, propia para club o dos familias. Informan A-6249. 36682 17 agt.

EN Pocito 42 cerca de la Academia "La Salle" se alquila una sala y dos habitaciones alta y baja para el que desee vivir ventilado, a personas de moralidad. 36679 15 agt.

SE alquilan los bajos Avenida de Washington antes Marina número 6. La llave en los altos. Informes Concordia 13 bajos. Teléfono A-1024. 36696 17 agt.

SE cede un local propio para café y fonda con sus armatostes y demás enseres. Lugar céntrico, contrato y alquiler módico. Informan Crespo número 72. 36701 17 agt.

ACOSTA número 28, bajos, modernos, próximos a la Secretaría de Obras Públicas se alquilan, tiene sala, antesala, cuatro cuartos, patio, buen baño, cocina y demás servicio. La llave e informes en los mismos de 7 a 11 y de 1 a 5. 36726 15 agt.

SE alquila magnífico piso alto (primero) en Campanario número 16 esquina a Lagunas con cinco cuartos, dos baños intercalados modernos, un cuarto de criados con su servicio, comedor, sala y despensa, cocina de gas. Ultimo precio $130. La llave en la bodega. 36694 15 agt.

SE alquila en $85 los magníficos bajos de Industria 6. Se alquila en $90 los espléndidos altos de dicha casa con baño intercalado, cocina de gas a una cuadra del Malecón. Los altos de Lagunas 65 muy frescos e higiénicos en $60. Los altos de Aguila 263 a dos cuadras de la Calzada del Monte pasando los tranvías por la puerta en $50. Informan T-6981. 36668 20 agt.

SE alquila en Refugio 14 y 16, dos pisos bajos y uno principal. Tres habitaciones sala, comedor, cocina y baño. Bajos 70 pesos y principal 75 pesos. También alquilo en Consulado 40 altos, sala, comedor, tres habitaciones y dos en la azotea cocina de gas y baño en 30 pesos. Informes: Teléfono FO-7808. 36403 15 ag.

INDUSTRIA 64. Se alquilan los bajos en $75, a dos cuadras del Prado y con los carros en la esquina. Sala de dos ventanas, zaguán, 3 cuartos, cuarto de criado y entresuelo. Baño sin intercalar. Informes: Salud 34. Teléfono A-5418. La llave en la misma. 36586 19 ag.

SE alquila Escobar número 86 bajos, con cuatro cuartos dormitorios, dos baños modernos, sala, comedor y cocina de gas. Precio $80. La llave en los altos. 36693 15 agt.

EN $80 se alquilan los altos de la casa San Lázaro 54, a media cuadra del Prado, con sala, comedor, cuatro habitaciones, una más para criados y servicios. La llave e informes, Malecón 12. 36781 17 ag.

ALQUILERES DE CASAS

GLORIA 225

construído para establecimiento, tanques de cemento, azotea con escalera, siete habitaciones. Llave en la misma. Dueño en 12 y 15. Vedado, chalet. 36569 23 ag.

NEPTUNO 106, frente al Cine, alquilo segundo piso, compuesto de sala, comedor recibidor, cinco habitaciones, dos baños, cocina, todo moderno. Informes en los bajos. 36604 16 ag.

SE alquilan dos primeros pisos, juntos o separados de San Miguel 118, entradas independientes, modernos, casa nueva. Pueden comunicarse para huéspedes o pequeño hotel. Reune cada piso diez habitaciones, dos baños, doble servicio mucha agua. Precio rebajado. Llave en los bajos. Dueño: Prado 77 A. altos. Teléfono A-9598. 36487 15 ag.

SE alquilan tres casas en San José 126 y medio, entre Soledad y Oquendo. Informan en el Palacio La Aurora, en Oquendo 24. Precio 55 pesos cada una. 36388 9 Sep.

SE alquilan en Franco y Desagüe, casas modernas de altos y bajos. Informan: Ramón Planiol, Luyanó 154. Telf. I-3596. 36561 16 ag

Se alquila un local propio para sastrería, zapatería, imprenta, carpintería o carnicería. Carmen, 66, casi esquina a Vives. Se hace alguna reparación si es necesario. Precio, 4 Opesos. Informes en el Teléfono I-5842, ó en la platería. 36534 19 ag

A VIVIR BARATO

De 60 a 40 y a 45; una cuadra de Esquina Tejas y otra de Infanta; tres casas de altos, modernas y frescísimas, no faltándoles agua. Dos con cuatro cuartos y la otra con tres, sala, saleta y todos sus servicios. Cruz del Padre y Velázquez. Informan esquina, bodega. 36458 25 ag.

ALQUILO los altos Crespo 40, de construcción moderna, compuestos de sala, saleta, tres cuartos, baño intercalado, comedor al fondo, cocina de gas y servicio de criados. Llave e informes en los bajos de la misma. Teléfono A-6647. 36331 20 ag.

SE ALQUILAN

en la manzana Hospital, Espada, Jesús Peregrino y Salud, casas acabadas de construir. Sala, saleta, comedor decorados, cuatro cuartos, doble servicio sanitario, instalación gas. Precio $60. Las llaves bodega La Cubana, Espada y Salud. Teléfonos U-2667 y U-4962. 36411 30 ag.

VIVES 144 con cuatro habitaciones, gran sala y saleta, propia para comercio, industria o familia, alquiler módico. Informan teléfono M-7467. 36361 16 agt.

LEALTAD 46. Se alquila esta casa. Precio módico. La llave en la panadería. Su dueño Estrella 99 de 12 a 5. 36665 15 agt.

SE alquila el segundo piso de la moderna casa Malecón 73, compuesto de sala, comedor, dos habitaciones, baño intercalado completo, cocina de gas y cuarto de criados. Informan en Monte 170. Teléfono A-2066. 36426 20 ag.

ALQUILO Zanja 118 B., bajos, sala, 3 cuartos, comedor al fondo, baño intercalado cocina, servicios, cuarto criados $65 Llaves: botica. Informan Mercaderes 27. A-6524. 36446 18 ag.

ALQUILO San Miguel 179 C., altos. Sala, comedor, tres cuartos, baño intercalado, cocina, servicios, cuarto criados, abundante agua $60. Llaves. Botica. Informan: Mercaderes 27. A-6524. 36447 18 ag.

EN Infanta 32 entre San Rafael y San José se alquilan los hermosos y ventilados altos, terraza al frente y al fondo, agua abundante; informan en el número 30 altos. Teléfono U-2447. 36386 18 agt.

CONDESA 42, altos, se alquila, tiene sala, comedor, dos cuartos, cuarto de baño completo intercalado, cocina de gas y servicios para criados. Puede verse de 9 a 11 a. m. y de 2 a 4 p. m. Informan teléfono M-1224. 36384 15 agt.

EN $50 se alquilan los bajos de Jesús María 7, con sala, comedor, tres cuartos, baño y cocina. La llave en los bajos al lado y en los altos informan. Teléfono I-1377. 36554 17 ag.

SE alquilan los espléndidos bajos de la casa Concordia 13, entre Aguila y Galiano. Son propios para establecimiento comercial. La llave en la Peluquería Pilar, Concordia y Aguila. Informa: García Tuñón. Teléfono A-2856. Aguiar y Muralla. 36558 16 ag

HABANA 20 (ALTOS)

Compuestos de sala, saleta, 4 habitaciones, baño intercalado, comedor, cocina, cuarto y servicio de criados. Llave en los bajos. Informan O'Reilly 39, bajos. 36273 19 Agto.

SE ALQUILA

Concordia 186 moderno, altos, sala, comedor corrido, tres grandes habitaciones, uno chico, servicio. Informes en la bodega esquina. 36338 20 agt.

SAN LAZARO, 478, BAJOS

Se alquila, sala, recibidor, tres cuartos, baño intercalado, comedor al fondo y servicio para criados. Tiene garage. La llave en los altos. Informes Línea 80. Teléfono F-4370. 36341 17 agt.

INQUISIDOR 6. Se alquilan los bajos de esta casa, propios para depósito de mercancías. Informes Muralla 7. 36375 20 agt.

BERNAZA 22, segundo piso, moderno, sala, comedor, 2 habitaciones, baño y cocina. Informan Galiano 95. Teléfono A-5007. 36277 17 Agto.

SE alquilan los altos de San Rafael 102 entre Escobar y Gervasio. Sala, saleta, 5 habitaciones, comedor corrido al fondo, servicios sanitarios para familia y criados. Precio $110. Informan: Aguila 213 Peletería. Teléfono A-7432. 36610 15 ag.

SE alquila la planta baja de la casa Animas 123, compuesta de zaguán, sala, saleta, cinco habitaciones, dos baños para familia, comedor, cocina, repostería, tres patios y cuarto y baño de criados. Informan en la misma y se está acabando de pintar. 36581 16 ag.

AL fondo del Cine Wilson, en la calle Lucena 21, entre San José y San Rafael se alquilan unos hermosos altos de moderna construcción con sala, recibidor, 4 habitaciones, baño intercalado, comedor al fondo, cuarto y servicio de criados, cocina de gas y calentador. Informan en San Rafael y Belascoín. Ferretería. Teléfono U-5215. 36583 17 ag

ALQUILERES DE CASAS

SE alquilan los altos de Infanta 106 E compuestos de tres espléndidas habitaciones, sala, saleta, hermosa terraza, un departamento en la azotea, baño intercalado y todos sus servicios a la moderna. Informan en San Miguel 211 altos esquina a Infanta. 36632 19 ag.

EN Cárdenas 13, bajos, se alquila una casa con sala, comedor y tres grandes habitaciones. Informan en la lechería. 36628 17 ag.

SE alquilan los altos de Infanta 106 A. compuestos de tres espléndidas habitaciones, sala, saleta, baño intercalado, hermosa terraza, un departamento en la azotea y todos sus servicios a la moderna. Informan en San Miguel 211 altos, esquina a Infanta. 36633 19 ag.

JOVELLAR entre Aramburo y Hospital pisos sin estrenar, sala, tres habitaciones, con luz de patio, comedor, baño intercalado, cocina de gas, baño intercalado y servicio de criados. Pisos principales 90 pesos y segundos 80 pesos. También alquilo en Hospital 3 entre Neptuno y Concordia un piso alto y otro bajo en 65 y 70 pesos respectivamente. Informes Teléfono FO-7808. 36402 15 ag.

SE cede local suficiente para vidriera de tabaco y otra de dulce en el gran café-restaurant cabaret próximo a inaugurarse en la lujosa esquina de 12 y 23, Vedado. Edificio Fonollar. Doy contrato. Informan en el mismo. 36588 17 ag.

PARA familias largas, casa huéspedes u oficinas, alquilo altos y bajos nuevos, de Aguacate 17 entre Empedrado y Tejadillo Tienen sala, recibidor, cinco cuartos, doble baño, etc. 36585 17 ag.

NEPTUNO 107, altos, al lado del Cine, con sala, comedor al fondo, cocina de gas, 4 cuartos grandes, baño intercalado con agua caliente, cuarto y baño para criados. La llave en el 109. Informan: U-2668 y A-0434. 36496 18 ag

SE alquilan los altos de Belascoaín 203 con tres cuartos, sala, comedor y un cine en la esquina, en $50. La casa Luyanó 71-B, pasando el tranvía por la puerta y la bodega al lado con dos ventanas y portal, cocina de gas en $35.00. Informan A-6981. 36667 20 agt.

SE alquilan dos pisos altos y un departamento independiente muy ventilados, en el nuevo edificio Ruisánchez. Angeles y Estrella. Teléfono A-2024. 36684 15 agt.

SE alquila un entresuelo y bajos de Sol número 18, compuesto de un solo cuarto, cada uno, con su baño y servicio sanitario. Informes Cuba núms. 100 y 102. 36188 16 ag.

SE alquila amplio local de esquina a precio de situación, en Subirana y Desagüe. Informan en Oficios 12, edificio Calle, departamento número 318. Las llaves en la bodega de la esquina. 36215 15 ag.

SOL 79, por Aguacate, accesoria con 5 departamentos y patio $50. Es propia para negocio y vivienda, habitaciones 10, 15 y 25 pesos. Luz toda la noche. Agua abundante. 35761 15 ag.

MODERNA Y BARATA

Se alquila la casa Sitios 168 bajos, toda decorada y de moderna construcción compuesta de sala, recibidor, tres habitaciones, baño intercalado y servicio de criados. Informan Tejadillo 45. A-2575. La llave en los altos. 35608 15 agt.

AVENIDA DE LA REPUBLICA NUMERO 154-156 (SAN LAZARO)

entre Aguila y Blanco. Se alquila el hermoso segundo piso de esta moderna casa, compuesto de sala, comedor, cuatro habitaciones con baño intercalado, cuarto y servicio de criados y agua en abundancia. Las llaves al fondo por Maleón e informes en San Pedro No. 6. Ramón Blanco Herrera. Tel. A-9619. 35985 15 ag.

SE alquilan los altos de la casa Cristina 64, frente al paradero de Agua Dulce. Informan: Ramón Planiol, Luyanó 154, teléfono I-3596. 36562 16 ag

FIJESE en este anuncio. Se alquila o se vende una casa con sala, saleta, tres cuartos, baño completo, gran cocina, patio y azotea, a media cuadra de Infanta. Informes en Gervasio 109-A, dueño. 36520 21 ag.

ALQUILO frescos altos Campanario 166, casi esquina Reina; sala, saleta, cuatro cuarto, demás servicios. Agua abundante. Llave bajos. Informes I-3644, A-5620. 36348 15 agt.

ALQUILO Romay 31, espléndidos altos, cielo raso, modernos, sala, saleta, columnas. Tres grandes cuartos, cocina gas, cuarto baño, bañadera. Llave peletería esquina Monte. La Perla. 36470 15 ag.

SE ALQUILAN

casitas independientes con servicios sanitarios, accesorias, departamentos para familias y habitaciones en varios puntos de Jesús del Monte y la Víbora, todos muy ventilados y no falta el agua en abundancia. Todos a precios de crisis. Informan Cristina 38, Quinta del Rey o Buenaventura 41, Moreda. 35423 19 jl.

SE alquila la casa Escobar número 155 de dos plantas, compuesta de sala, comedor y un cuarto bajo y servicios; los altos se componen de las mismas comodidades. Informan Tejadillo 45. Teléfono A-2575. La llave en frente. 35607 15 agt.

PERSEVERANCIA 12 altos, se alquila sala, cuatro habitaciones, comedor, cuarto y servicio de criados. Puede verse de 1 a 6. 35949 15 agt.

LOCAL. Se alquila, propio para cualquier clase de establecimiento, con armatostes y vidrieras calle de San Rafael de Belascoaín a Oquendo. Informes Telesforo Ferrer. San Rafael 163, bajos. 35364 18 ag.

SE ALQUILA

San Ignacio esquina a Acosta los altos muy ventilados, compuestos de sala, saleta, cuatro cuartos, cocina de gas con colentador, baño intercalado con abundante agua, tiene bomba Prat; la llave en la bodega; su dueño de 2 a 4 en la misma. 35091 17 agosto.

SAN Rafael 43, se alquila segundo piso nuevo y lujoso, con todas las comodidades, propio para corta familia. En el mismo informan. 32522.—15 ag.

ALQUILERES DE CASAS

PROXIMA a desocuparse alquilo una casa en la calle Muralla, frente por Compostela y por Muralla. Informa: Cándido Palacio, de 9 a 11 a. m. Compostela y Muralla. Café. 35840 21 ag.

EN Infanta 22, esquina a San Miguel, se alquila un hermoso y fresco piso alto, compuesto de terraza, sala, saleta, cuatro grandes y ventiladas habitaciones, precioso baño intercalado, comedor al fondo y cuarto con servicio de criados, agua abundante, fría y caliente. Informan en la bodega. 36153 17 ag

SE alquilan los espaciosos altos de Cárdenas 48. Informan Tel. A-8989 36816 15 ag.

PARA ALMACEN

Depósito u otra industria, se alquila la casa de Empedrado 8, cuarto de fumigación, anaqueles con 800 metros. Informan: Zanja 137. Serra. 36699 27 ag.

SE alquila Gervasio 174, sala, saleta, cuatro cuartos, baño completo, comedor, cocina y calentador de gas, servicios criados. Informan en los altos. 35396 19 ag.

SE alquila una casa recién construída a la moderna. Infanta y Valle. Precio de situación. Informan Teléfono U-1150. 36032 15 ag.

OFICIOS 86. Se alquila este hermoso piso principal con vista a la Alameda de Paula, compuesto de sala, saleta, cuatro cuartos, baño y cocina. La llave e informes en Oficios 88, bajos. Almacén. 35678 15 ag.

SE alquila Habana 24, bajos, con sala, recibidor, cuatro cuartos, saleta de comer, baño completo, cuartos de criados y demás servicios. La llave en el número 25. Informan Tejadillo 45. Precio $90.00. 36359 20 agt.

SE alquilan los pisos de la casa de nueva construcción en Vapor y Espada. Se componen de sala, comedor, cinco habitaciones, baño moderno intercalado, cocina de gas. Hay agua abundante. Precio $35.00 y $75.00. Informan en Departamento de la azotea o teléfono A-5540. 36371 15 agt.

SE alquila Luz 74 en $45.00. Informan Salas. San Rafael 14. Teléfono A-4368. 35591 18 ag.

SOL 90. Alquilo moderno primer piso, sala, recibidor, cuatro habitaciones, comedor. Informan en el mismo de 2 a 4 p. m. Teléfono F-5753. 36328 17 agt.

SE alquilan los altos de la calle Paula 24 en 45 pesos. Es la casa más fresca y más barata que hay en la Habana. Las llaves en la portería de la Iglesia de la Merced. 36332 18 agt.

SE alquila la planta baja moderna de Suspiro número 4, casi esquina a Monte, muy fresca, con sala, comedor, tres cuartos, cuarto de baño, cocina de gas, agua abundante. Informan en los altos, de 9 a 11 y de 2 a 5. 36514 19 ag

EN $60 se alquilan los bajos de Cuarteles 34, entre Compostela y Habana, frente a la iglesia del Angel, con sala, comedor, dos cuartos, baño, cocina de gas. La llave en los altos. Informan teléfono A-4492. 36503 19 ag

SE alquila gran local, Monte 295. Propio para establecimiento de importancia. En la mejor cuadra de la Calzada del Monte, junto a los Cuatro Caminos. Informan en La Bomba Prat, Monte 2G.

E 1830 ind 30 Jl.

SE alquila un primer piso con 4 habitaciones, sala, saleta, comedor al fondo, cuarto de baño intercalado y servicio para criados aparte. Informan San Rafael y Marqués González. Loceria. 35365 18 ag.

SE alquila la casa Jovellar 26, altos, con cuatro cuartos, sala, comedor y demás servicios. Casa moderna. Informan: Obrapía 7. Teléfono M-2504. 34766 15 ag

SE alquila una casa en Jesús María y Compostela, altos con amplias habitaciones y todos los servicios sanitarios modernos, informes teléfono M-9131 y en la misma casa, bajos. 35568 15 agt.

MURALLA 5. Se alquilan los bajos de esta casa propios para establecimiento. Informan Muralla 7. 36374 20 agt.

SOL 90. Alquilo moderna nove 7 x 35. Informan en la misma de 2 a 4 p. m. Teléfono F-5753. 36327 17 agt.

ALQUILO Zanja esquina Soledad, altos: sala, recibidor, cuatro cuartos, comedor, baño intercalado, cocina, servicio, cuarto criados, los cuartos balcón a la calle, subida a la azotea, $80. Las llaves, Botica. Informan: Mercaderes 27. A-6524. 35984 15 ag.

Cerro

EN San Quintín y Magnolia, se alquila una espléndida accesoria, precio: 16 pesos luz, mucha agua; informan en la bodega. 36848 18 agosto.

EN Santa Teresa esquina a Infanta Cerro, se alquila una casa altos, muy fresca y barata, sala, saleta, comedor y dos cuartos, baño intercalado, cocina de gas todo lo más moderno. Informan Atocha núm. 5, bodega. Teléfono I-2784. 36880 21 ag.

EN Primelles 37, casi esquina a Pezuela, se alquilan los cómodos altos, acabados de fabricar, con sala, saleta, dos habitaciones. Informan en el 39. Cerro. 36456 20 ag.

CERRO, alquilo casitas modernas sin estrenar, $25, agua abundante. Calle Mariano y Alcantarilla, teléfono A-6126. 36491 16 ag.

CASA moderna, con gas y electricidad, portal, sala, dos cuartos, comedor, servicios, patio, muy ventilada, $24.00. Colón 28, Cerro. Informa, Prado. 36506 15 ag

SE alquila en Santovenia 11, Cerro, una hermosa casa con sala y saleta, comedor, cuatro cuartos, un cuarto alto, comedor al fondo, hall, garaje para tres máquinas y jardín, baño intercalado, en $90. La vive su dueño y también se vende. 36482 15 ag

ALQUILERES DE CASAS

CERRO. Se alquila una casa en la calle Carmen 15 entre Santa Teresa y Monasterio, llave en la carbonería de al lado e informes, trato en Velazquez esquina a Luco, Jesús del Monte. 36671 15 agt.

SE alquila bonito y fresco chalet, Domínguez 17, Cerro, de dos plantas, compuesto de cuatro cuartos y baño, portal, hall, sala, recibidor, comedor, pantry, cocina, cuarto para criados con sus servicios y garage. La llave en el mismo. Informan: Tel. A-3129 y A-3240. Obispo 66 36822 17 ag.

SE ALQUILAN cómodas casas para familias a treinta pesos en la calle Manila entre Havana Park y Ferrer, Cerro. Tienen sala, saleta, dos cuartos, cocina, baño, con bañadera, cocina y patio. Las bajas tienen también su traspatio. Agua muy abundante. A diez metros del paradero de los carritos de Zanja en el Cerro y a una cuadra del paradero de los tranvías en el Cerro. Informan Luis L. Aguirre y Ca., Mercaderes 19. Teléfono A-1748. Las llaves en los bajos de Manila y Ferrer. 36254—24 Agt.

Jesús del Monte—Víbora

MUY BARATA

Se alquila una hermosa casa alta muy ventilada acabada de pintar, San Mariano y José Antonio Saco, frente a los Colegios Champagnat y Nuestra Señora de Lourdes, con cuatro habitaciones, sala, comedor, doble servicio. 36912 19 ag.

VIBORA. Alquilo casita 25 pesos, Lawton y San Mariano, letra D, llave bodega; dueño M 2874; sala, comedor y cuarto; cerca de la Calzada. 36975 16 agosto.

SE alquilan los altos modernos esquina de fraile con sala, cinco cuartos, comedor y terraza, agua abundante e instalación de luz y timbre en 75 pesos; sirve para dos familias; informes en Concha y Luyanó; café El Paradero. 36925 17 agosto.

AMPLIA NAVE

Excelente nave de mamposteria, de unos trescientos quince metros de superficie, se alquila en la Calzada de Concha número 3, propia para almacén o depósito, se comunica con otra de madera y teja con piso de cemento y terreno cercado, pudiendo tomarlas juntas o separadamente. Hay desviadero del ferrocarril a media cuadra. Informan: taller de maderas Gancedo, Calzada de Concha 3, Teléfono I 1019. 36849 23 agosto.

SANTOS Suárez, se alquila la casa San Bernardino 1, entre San Benigno y Flores, una cuadra del parque, sala, comedor, tres cuartos, patio, traspatio. A 6259. 36920 16 agosto.

SE alquila Milagros 83, entre Lawton y Armas, con sala, comedor, tres cuartos y servicios. Nunca falta el agua. Precio, $40. Llavines en la bodega.

EN la Víbora, Porvenir 1-A, esquina a Dolores, alquilo una hermosa casa portal, sala, tres cuartos, uno de criados, galería, baño intercalado, comedor, etc. Muy fresca y barata. Llaves en los altos de al lado. 36895 17 ag

AL terminarse los trabajos de pintura, alquilo el muy fresco y precioso chalet Lagueruela 32, Víbora, a dos cuadras de la Calzada y paradero del tranvía, con sala y comedor espaciosos, hall, 6 grandes y ventiladas habitaciones, con tres baños intercalados de lujo, completos, preciosa escalera de mármol a los altos, terrazas por ambos lados, miradores con para-rayos, cocina de gas con 6 hornillas, motor y bomba para evitar la falta de agua, 3 habitaciones de criados, con lavabo, bañadera y servicios, garage para dos máquinas, cuartos de chauffeurs y servicios, lavaderos, palomar, dos mil metros de jardines cementados con canteros, gran variación de plantas y flores. Informes: Sr. Ruiz. Lawton 27. Tell. I-1985 de 12 a 2 y de 6 en adelante. 36734 15 ag.

POR módico precio se alquilan unos altos nuevos, frescos y cómodos, cerca del Paradero de la Víbora, a cuadra y media de Avenida de Acosta y Calzada, en Agustina entre Antonio San Miguel y Lagueruela, con sala, comedor, cuatro habitaciones, dos baños, cocina y calentador de gas, garage y dos cuartos con sus servicios para criados. La llave e informes al lado. Teléfono I-3233. 36758 17 ag.

SESENTA pesos se alquilan los altos de Correa 44, casi esquina San Benigno, compuestos de terraza, sala, saleta, cuartecalado, cocina de gas y doble servicio, tro cuartos, comedor al fondo, baño inestá acabada de pintar, la llave en los bajos. Informan en O'Reilly 77. Teléfonos A-3882, I-6238. 36735 15 agt.

EN Santos Suárez, Santa Emilia 138 entre Dureje y San Julio, se alquila espaciosa casa con garage en módico alquiler La llave en Dureje y San Julio, bodega. Para informes A-3372. Compostela y Muralla. José Fraga. 36803 20 ag.

ALTO POR ESTRENAR

Alquilo Pocito 8, Víbora $55. Cinco cuartos, sala, saleta, baño intercalado, cocina, calentador gas. Muy fresco, agua abundante, cerca Calzada. Llave bodega Informes: Teléfono M-1365.

POCITO 10, LETRA A

por Delicias, alquilo bajo, segundo, baratos, $40; uno tres cuartos, sala, recibidor, baño, cocina gas, frescos. Agua abundante. Llave: bodega. Informes en Monte 350 alto. Teléfono M-1365. 36770 16 ag.

SE alquila una casita en 26 pesos en el Reparto Los Pinos, General Cisneros Betancourt y Avenida del Apóstol letra C. La llave en la bodega. Tel. F-4520 donde informan. 36659 16 ag.

ALQUILERES DE CASAS

MUY baratos, alquilo los altos de esquina a Santa Catalina y Buenaventura con sala, comedor y tres cuartos. Informes en los bajos. 36675 20 agt.

LUYANO. Se alquila muy barata, una hermosa casita en Santa Felicia 31 entre Cueto y Rosa Enriquez, compuesta de portal, sala, comedor, 3 cuartos, baño, cocina y garage. La llave e informes al lado y en La Exposición. Teléfono U-5685 36804 15 ag.

SE alquila los modernos altos de la casa Milagros y Luz Caballero, compuesta de sala, comedor, tres cuartos, terraza. La llave en la bodega. I-4338. 36710 15 agt.

VIBORA. Se alquila casa Dolores 10. Sala, saleta, 3 habitaciones, un buen patio, y sus servicios. La llave en el 8. Informes Teléfono U-1424. 36557 15 agt.

SANTA Irene 50, próximo San Indalecio, dos ventanas, sala, tres habitaciones, buen baño, saleta, comedor fondo; siempre agua, verla de 9 a 11. A-1715. 35 pesos. 36723 15 agt.

SE alquila la mejor esquina para bodega, puesto de frutas, carnicería, barbería, carbonería y casa para el bodeguero, en la calle Vista Alegre esquina a Luz Caballero. Se alquila por el tiempo que quieran. Puede vender 150 pesos diarios. La llave al lado. 36580 15 ag

SE alquila la casa Avenida Serrano 91, entre Zapotes y San Bernardino. Tranvía cerca, con portal, sala, saleta, tres habitaciones, comedor, baño, cocina, patio, traspatio, dos habitaciones altas, con baño y cocina. Gana $70. Informan I-1567. La llave en la bodega. 36568 21 ag

ALQUILO la casa fresca, Enamorados 8 con portal, sala, 3 cuartos, comedor al fondo, baño completo, cuarto criado y servicio, gran patio y garage. Teléfono I-6392. La llave, bodega. 36578 17 ag.

SE alquilan los espléndidos altos de Pérez y Concha, Luyanó. Tienen sala, saleta, comedor, tres cuartos y terraza. Informan en la bodega. Teléfono I-6110. 36692 15 ag.

EN Luyanó, se alquila en Juana Alonso, entre Pedro Pernas y Calzada Luyanó, una casa, sala, saleta corrida, dos cuartos, comedor y demás servicios en $40. Informan Santovenia 11, Cerro. 36484 15 ag

EN $100, se alquila el bonito chalet "Villa Ada", en la Avenida de Acosta casi esquina a la Calzada de Jesús del Monte, en lugar saludable, propio para personas de gusto, de sólida construcción, acabado de pintar, con jardín, garage, sala, gabinete, comedor, hermoso hall, seis habitaciones, dos cuartos de criados con su servicio de baño, un buen baño con servicio completo, con su calentador, agua abundante con su bomba Prat. La llave al lado. Informan: A-4492. 36502 19 ag

ALQUILO $35.00. Moderna casa de dos plantas, lugar pintoresco, jardín, portal, sala, comedor, cocina, dos cuartos y baño lujoso, planta baja interior, con cuatro cuartos y servicios, patio grande, dos meses en fondo. En la misma Calzada frente a la Quinta Canaria. Reparto Porvenir Informan Teléfono A-5304. Optica Martí. 36790 15 ag.

CORREA 19.

Se alquila, jardín, portal, sala, y saleta muy amplias, cuatro cuartos, comedor al fondo, patio y traspatio, servicios dobles, cuarto de criados. Precio $65.00. Teléfono I-6566. 36494 19 ag

ALQUILO frescos altos Fábrica 55 frente al parque. Sala, saleta, tres cuartos, demás servicios. Llave bajos. Informan I-3644, A-5620. 36347 15 agt.

SE alquilan los altos y bajos, independientes, de la moderna casa Vista Alegre entre D'Strampes y Figueroa, Reparto Mendoza, entre los dos parques, compuesto cada uno de sala, tres cuartos, baño intercalado, comedor, cocina, pantry, cuarto y servicio de criado, entrada de servicio independiente. Hay un garage que puede alquilarse con cualquier piso. La llave en San Mariano y Cortina en el mismo Reparto. Precio sin garage $60. Informes: O'Reilly 40. Teléfono 9038. 36344 17 agt.

SE alquila un piso, alto, en la casa San Benigno y Zapote, acabado de construir, esquina al Parque Santo Suárez, tiene 3 cuartos, comedor y sala, con agua abundante, baño intercalado y cocina de gas. Informan café. Toyo Teléfono A-0068. 36179 19 Agto.

VIBORA. En Pedro Consuegra (antes Lagueruela) a una cuadra de la Calzada y cuatro del paradero, y frente al "Loma Tennis", se alquilan unos hermosos altos en $50, con sala, comedor, dos cuartos, gran hall, baño, cocina de gas, tienen siempre agua. Informan Teléfono I-3018. 36125 24 Agto.

SE alquila un piso en los altos del café Toyo, Jesús del Monte 283, muy fresco, con agua abundante, 4 cuartos, baño intercalado, servicios de criados, comedor y c

ALQUILERES DE CASAS

HERMOSA CASA

Se alquila I número 17 (9 y 11), sala, recibidor, hall, cinco habitaciones bajas, saleta de comer, baño completo, dos departamentos altos con baño completo, cuartos y servicio de criados, cocina de gas, lavadero y garage para dos máquinas y un amplio traspatio. Precio razonable. Informan Tejadillo 45. Telf. A-2575. La llave en la misma de 10 a 12 a. m. y de 4 a 6 p. m.

35609 15 agt.

SE alquilan los bajos de la casa de moderna construcción situada en la calle 29 entre B y C, se componen de portal, sala, comedor, tres habitaciones, cuarto de criados, doble servicio sanitario y baño moderno. Las llaves en la misma. Informan: García Tuñón. Aguiar y Muralla. Teléfono A-2856. 36556 16 ag.

SE alquilan los altos de la casa moderna construcción, situada en la calle 29 entre B y C. Se componen de sala, comedor, cuatro habitaciones, cuarto de criada, doble servicio sanitario y baño moderno. Las llaves en la misma. Informan: García Tuñón. Aguiar y Muralla. Teléfono A-2856. 36555 16 ag.

SE alquila chalet moderno, cuatro habitaciones de familia y dos de criados, garage, agua abundante. Calle C número 229 entre 27 y 29. Informes Teléfono F-1309. 36703 15 agt.

ALQUILO lujosos y frescos altos, acera sombra, todo confort, cuatro dormitorios, etc., con o sin garage. Parte alta Vedado, 27 No. 388 entre 4 y 6. Teléfono: F-4844. $120.00. 36256 16 Agto.

SE alquila precioso tercer piso acabado de fabricar, una cuadra Colegio La Salle, con todas comodidades y garage en 11 entre A y B. Teléfonos F-5354 y F-4716. 36398 17 agt.

SE alquila la casa de la calle 25 entre Paseo y 2, Vedado, con sala, saleta, tres habitaciones, cuarto de baño y cuarto de criados con su baño. Informan en 17 número 54, entre 16 y 18.

35899 15 agt.

VEDADO

Se alquilan los altos de la casa calle 14 esquina a Calzada, compuesta de sala, recibidor, comedor, cinco cuartos, baño, cocina y cuarto para baúles en la azotea. Claudio R. Arellano. Teléfono A-8297. Cuba 50.

E 1839 Ind 1 ag.

SE ALQUILAN

Los bajos del chalet moderno en el Vedado, compuestos de portal, terraza, recibidor, sala, cinco hermosas habitaciones con su hall central, baño completo intercalado, comedor, pantry, cocina, calentador, cuarto, baño de criados, garage, cuarto de chauffeur, despensa, patio al fondo. Informan en los altos de la misma. Su dueño C No. 4 frente al Parque Villalón. 34813 15 jl.

CALLE C, 209, entre 21 y 23, alquila casa de terraza, sala, comedor, cinco cuartos, cocina y baño. F-4253.

33039.—19 Ag.

SE alquilan los hermosos y ventilados altos de la calle Paseo 226, casi esquina a 23. La llave en los bajos. Informes en La República. Locería. Galiano No. 104. Teléfono A-1796.

35882 16 ag.

Guanabacoa

EN Guanabacoa, se alquila la casa calle de Lebredo núm. 4, la mejor de la población, y la mejor situada, con sala, saleta, recibidor, seis cuartos bajos y cuatro altos, servicio sanitario completo; se da muy barato, la llave en R. de Cárdenas 7.

36191 17 ag

2.—ALQUILERES DEPTS.

Habana

SE alquilan tres apartamentos en los altos de la casa San Lázaro 350 esquina a Crespo, con vista a la calle, compuesto de dos cuartos con baño y servicio privado cada uno. Informes Aguila 33, casa Carrera y Medina, teléfono M-4546.

36916 16 ag.

ALQUILO un departamento o una habitación con balcón a la calle a matrimonio sin niños u hombre solo; casa de moralidad; Luz 99 altos, esquina Egido.

36901 16 agosto.

MONTE 2-A

esquina a Zulueta, alquilo amplios frescos, departamentos, vista calle, uno en la azotea con sus servicios, $28, también una habitación $16; no falta agua, casa de orden.

36973 17 agosto.

NARCISO LOPEZ 4

Departamento de sala y cuarto, vista a la calle, $25, es fresco, se alquila, casa de orden. 36972 17 agosto.

DESDE $25 a $35, departamentos de 2 y 3 habitaciones, con servicio propio e instalación eléctrica. Compostela 113, entre Muralla y Sol.

36837 23 ag.

VIRTUDES 28, entre Aguila y Amistad, se alquila apartamento compuesto de gran sala, habitación y cuarto de baño. Teléfono M-9392.

36884 16 ag.

SE alquilan espléndidos apartamentos con tres cuartos, dos baños modernos, sala, comedor, cocina de gas. Agua abundante. Calzada 10 de Octubre esquina a Patrocinio (Víbora) altos del café "El Encanto". Informan en el mismo. Alquiler $40 y $45. 36695 15 agt.

SE alquila amplio y fresco Departamento con servicio y cocina, independiente. Balcón corrido a la calle. Jacinto Rodríguez y Cía. San Ignacio 42.

36722 20 agt.

DEPARTAMENTOS AMUEBLADOS, DOS CUARTOS, COCINA Y BAÑO. EDIFICIO MODERNO CON TODAS COMODIDADES. PRECIOS SUMAMENTE REBAJADOS. EXCELENTE COCINA. HAY HABITACIONES FRESCAS AMUEBLADAS TAMBIEN. COMPOSTELA 66. A-2427.

36832—18 Agt.

MALECON Y MANRIQUE

Se alquilan los apartamentos más frescos de la Habana, vistas espléndidas al mar, sala, saleta, tres y cuatro cuartos, dos de baño y otro de criados. Agua fría y caliente. Informan allí y en el A-6249.

36681 17 agt.

EN Infanta y Carlos III, edificio Las Avenidas, se alquilan amplios y ventilados apartamentos para familia. Informan en el café.

36533 19 ag.

EN Aguiar 95, entre Teniente Rey y Muralla, se alquilan dos amplios departamentos para vivienda, completamente independientes. Servicio sanitario completo. Las llaves en poder del portero. Informan: García Tuñón, Aguiar y Muralla. Teléfono A-2856.

36557 16 ag.

PALACIO La Aurora. Oquendo número 24, entre San Rafael y San José, se alquilan departamentos con dos posiciones, baño y cocina, muy buena casa, tranquila. Precios de situación reducidos. Informan en el mismo.

36389 9 Sep.

PALACIO de Ayesterán una cuadra de Carlos III. Se alquilan departamentos muy cómodos y ventilados con dos posiciones, baño completo, comedor y cocina. Informan en el mismo y en Oquendo número 24, Palacio la Aurora entre San Rafael y San José.

36390 9 Sep.

EN Chacón No. 4 bajos Se alquilan, para oficinas, dos magníficos departamentos. Informan en la misma. 36243 16 Agto.

FLORIDA 43, se alquilan tres departamentos independientes, compuesto cada uno de sala, comedor, tres habitaciones, dormitorios, cocina de gas, baño, servicio completo. Tranvías por la puerta y por esquina Vives. La llave en establecimiento bajos. Informan I-5750.

36171 16 ag

ALQUILERES DEPTS.

SE ALQUILA

un departamento con tres habitaciones, muy ventiladas, cocina gas, electricidad, servicio sanitario, altos, en Máximo Gómez 163, establecimiento, módico precio. Informes Monte 163.

36519 26 ag.

GALIANO y Dragones, altos Albión, se alquilan departamentos y habitaciones con vista a la calle, a precios de situación. Entrada por Dragones 44, altos. Teléfono A-9767.

36550 16 ag.

SE alquila un departamento grande, interior, en O'Reilly 30, propio para carpintería o taller de mercancías. Precio: $30. Informan en la camisería al lado.

36656 15 ag.

EN la Habana, Sol 85, se alquila un hermoso departamento, higiénico, alto y ventilado, abundante agua y luz. El tranvía a la puerta y más comodidades. Informan en el Dpto. 208 de la misma.

36643 16 ag.

AMISTAD 93. Se alquila un departamento con vista a la calle. También alquilo un cuarto interior a personas decentes. 35904 15 agt.

SE alquila un gran departamento propio para almacén, salón de billares, etc. en la calle Sol esquina a San Ignacio. Informan en el mismo.

35928 15 agt.

O'REILLY 77

en los altos de esta casa se alquila un magnífico departamento con balcón a la calle y lavabo de agua corriente, muy barato.

36013 15 ag.

FRENTE Secretaría de Gobernación se alquila manífico departamento, para profesional u oficina. Tacón 4 A-7627. E 1702 indf 3 jl.

Barrios

SE alquila, en un precio módico, un apartamento con entrada independiente, compuesto de cuatro habitaciones, dos en cada lado, con baño intercalado, cocina de gas, luz eléctrica e instalación para teléfono, en la Calzada del Vedado número 151, entre 13 y 20.

36909 17 agosto.

EN el nuevo edificio por apartamentos en F entre 19 y 21, Vedado, se alquilan hermosos departamentos completamente independientes desde 25 a 50 pesos. Pueden verse. Pregunten por el conserje, señor Fermín.

36891 18 ag.

ALQUILO departamento alto con dos habitaciones, terraza y servicios todos independientes, en Lawton 81 Víbora, son muy frescos. 36284 15 Agto.

VEDADO, "K" Y "21"

Terminado este lujoso edificio, alquílanse hermosos y ventilados apartamentos por estrenar, para familias cortas, compuestos de comedor, sala, hall, uno o dos dormitorios, elegantes baños completos, cocina de gas, agua fría y caliente. Todos con cuarto alto para baúles, etc. Precios de $55.00 a $70.00. El portero informa o teléfono M-3848.

36493 26 ag.

3.—ALQUILERES HABTS.

Habana

GALIANO 109, altos del City Bank, la mejor casa de la Habana por su seriedad, limpieza y buena comida; habitaciones con baño privado. 36915 23 ag

SE alquila una habitación en el primer piso de Gervasio 39, casa de esquina, propia para señora o caballero, con luz y teléfono. 36934 13 agosto.

ALQUILO hermosa sala independiente, con o sin división; balcones corridos, en Amistad 44, altos, casi esquina a Neptuno. 36945 16 agosto.

EN O'Reilly 34 se alquilan dos habitaciones una de diez pesos y otro de doce pesos, con luz; un zaguán con vista a la calle de O'Reilly y propio para banco de zapatero. Para más informes preguntar por la encargada.

36977 18 agosto.

Monte 69, frente al Campo Marte, habitaciones a 12, 15 y 17 pesos, con balcones a la calle 23 y 25 pesos. 36971 17 ag.

EN COMPOSTELA NUM. 117

bajos, entre Muralla y Sol, se alquilan dos habitaciones juntas o separadas; informes en la cristalería.

36866 23 agosto.

CAMPANARIO 123, altos, entre Reina y Salud, alquilo, sala dividida en dos habitaciones, con balcón a la calle; es clara y ventilada con derecho a la cocina; y demás servicios; buen baño, motor de agua abundante; es casa de familia de todo orden. 36875 16 ag

SE alquilan amplias y ventiladas habitaciones en San Rafael 168-B, entre Espada y San Francisco. Pueden verse.

36890 18 ag.

GALIANO 117 altos de Merás, alquilo habitación amueblada para dos; admito compañero para otra. Doy comida buena y variada. Teléfono A-9069.

36894 18 ag

EN Agucate 47, se alquila una azotea con tres cuartos, cocina y servicios, entrada independiente. 36768 20 ag.

EN casa particular, donde no hay inquilinos, se alquila una habitación amueblada, propia para una o dos personas con todo el servicio y comida si lo desean. Reina 131, altos, a la derecha.

36777 16 ag.

CENTRICO, dos hermosas habitaciones familia honorable, se alquilan, una con balcón a la calle para matrimonio o caballeros, con toda asistencia, hay terraza, baño intercalado, agua fría y caliente. Monte 38, altos, esquina Angeles. A-0646. 36829 15 ag.

SE alquila una habitación con frente a la calle propia para hombres o matrimonio solo. Informan en Campanario y Lagunas, carnicería. 36700 15 agt.

AGUACATE 86, alquilo dos frosquísimas habitaciones con o sin muebles, una tiene balcón a la calle, siempre agua. Teléfono A-4371. 36577 17 agt.

CALLE Zulueta 32, pegado al teatro Payret, se alquilan magníficas habitaciones en Aguiar 57, Cuarteles 1, Cuba 120, Compostela 110, Aguacate 122, Manrique 163, Esperanza 117, Lagunas 85, Virtudes 140 Gervasio 27, Animas 129.

36592 26 ag.

SE alquila una habitación alta y ventilada en casa de familia a hombres solos o a matrimonio sin niños. Informan Sitios 22. 36396 18 agt.

PRADO 105, ALTOS

Se alquilan dos espléndidas y frescas habitaciones con toda asistencia. Trato esmerado y familiar. Teléfono M-5492.

36475 20 ag.

HABITACION muy fresca para señora o caballero, amueblada, entrada independiente, no hay niños. Calle de Cárdenas número 1, altos.

36329 25 agt.

EN casa particular se alquilan dos habitaciones frescas y ventiladas a caballeros solos, con preferencia extranjeros. Cuba 108, altos. 36336 15 agt.

A señora sola se cede una amplia y ventilada habitación. No hay niños. Tres cuadras del Malecón. Precio $15.00. Teléfono A-5276. 36369 15 agt.

Habana. Se alquilan habitaciones o departamentos para oficina en los altos de la casa Empedrado, 16, Informan: Arellano y Hermanos, Cuba, 50. Teléfono A-8297.

E 1847 Ind 1 ag.

CAMPOAMOR, Obrapía 99, una cuadra del Parque, lujosas habitaciones sin estrenar, vista a la calle, muebles o sin ellos, baños calientes teléfonos y criados. Módicos precios.

35759 20 ag.

SE alquilan sala y habitaciones altas con vista a la calle y una baja, Compostela 4, teléfono M-4912.

35389 19 ag.

HABITACIONES ESPLENDIDAS

Con luz, agua corriente, muy frescas. Edificio moderno. Viva cómodo, barato. Marqués González 84 entre Peñalver y Desagüe. Se sirven comidas a domicilio. U-3914. 35273 18 ag.

SE alquilan amplias y ventiladas habitaciones amuebladas, para hombres solos. Precios módicos y si desean comida. Compostela 94, altos.

35193 18 ag.

ALQUILERES HABITACIONES

EDIFICIO "CUBA" EMPEDRADO 42

Las más frescas, más amplias y más económicas habitaciones de la Habana. Se alquilan para hombres solos de 15 a 20 pesos y departamentos para matrimonios. Elevador, agua, luz y teléfono.

36769 18 ag.

OBRAPIA 73

Se alquilan habitaciones altas y bajas. Las hay al frente con balcón a la calle muy en proporción. 36805 20 ag.

PRADO 31, altos, se alquila una hermosa habitación, propia para matrimonio y otra a persona sola, agua abundante y luz. Se da asistencia.

36827 16 ag.

CASA PARA FAMILIAS

Obrapía 57, esquina a Compostela, la casa más fresca de la Habana, con amplias habitaciones y espléndida comida, todo por un módico precio, situación inmejorable. Casa y comida desde 30 pesos en adelante, por persona.

34287 27 ag.

ALTOS DEL CAFE LA AVENIDA

Reina y Belascoaín, se alquilan, amuebladas, amplias y frescas habitaciones a hombres solos o matrimonios sin niños. Nunca falta el agua. Precio muy económico.

36139 24 ag

SANTA Clara 9, a media cuadra del muelle de Luz se alquilan en este nuevo edificio amplias y ventiladas habitaciones, con luz a $15.00. 36247 16 Agto.

EN Muralla 55, altos, entre Habana y Compostela, se alquila en una hermosa terraza, una habitación propia para hombres solos o matrimonio sin niños, hay buen baño, luz toda la noche y teléfono. Nunca falta el agua; es casa de moralidad; precio 15 pesos. 36110 15 ag

AGUIAR 92, habitaciones, 10, $15, $18, $20, $25. Sol 79, habitaciones calle 27, $10, $12, $18. Cuba 46, habitaciones $15 y $12. Hay teléfonos. 35760 20 ag.

Barrios

CUARTOS COMODOS

Alquilo. Omoa 14 a $12. Jesús del Monte 156 a $14. Estos con luz, de salita y habitación. Allí informan.

36771 16 ag.

4.—ANIMALES

CACHORROS Policías legítimos, alemanes, de dos meses se venden. Pueden verse en Concordia 8, M-3932.

36885 16 ag.

LA mayor en el giro, habiendo recibido gran cantidad de mulos nuevos maestros de todos tamaños nos complacemos en ponerlos a la venta sumamente baratos, tenemos 40 mulos de uso, 6 zorras cargar maderas, 20 carros 4 ruedas, 40 bicicletas del país y americanas, 2 Faetones, un tilbury, 8 arañas, 3 carros agencias, un carro cerrado, 3 caballos quintoque finos y 5 caballos del país de 7 cuartas finos y un troy. Marina 3, J. del Monte, teléfono 1-1376. Jarro y Cuervo.

33951 25 agt.

5.—AUTOMOVILES

Accesorios

GANGA VERDAD

Carrocería de guagua casi nueva, modelo "Habana-Gilines. Puede verse Pasaje A, entre 5 y 6, Reparto Buena Vista.

36873 16 ag

SE vende una guagua Ford de 10 pasajeros. Precio económico. Informan en Céspedes y Grand, Barrio Azul, bodega "Oreja".

36672 27 agt.

SE vende un camión Ford de 1 1|2 tonelada, barato. Informan en la Frutería del Café El Recreo, 10 de Octubre 659.

36802 19 ag.

VERDADERAS gangas. Se venden en el Garage Montañés, Vives 135, veinte automóviles Chevrolets de los años 24 y 25 todos en perfecto estado y garantizada su marcha. Teléfono M-4859.

36817 17 ag.

TALLERES de Jaime Guasch. Reparaciones de camiones y automóviles. Se construyen y reparan carrocerías comerciales y de ómnibus. Ruedas para camiones. Pintura de camiones y carrocerías. Muelles y hojas de muelles para camiones. Se reparan muelles. Soldaduras eléctrica y autógena y mecánica en general. Tenemos en existencia Rolletes Timken para camiones. Villanueva entre Concha y Enna. Teléfono 1-2638.

36719 15 agt.

Storages

AVISO IMPORTANTE

En la calle 25 entre Hospital e Infanta, al fondo del Edificio Carreño, acaba de construirse un garage que mide 1.600 metros cuadrados, sin columnas. Tiene tres puertas por la calle 25 y una por la calle Hospital. Se alquila para camiones, guaguas y máquinas y se admiten proposiciones por el local. Invito a los dueños de garages, de máquinas y chauffeurs en general para que vean un garage de nueva construcción especial. Informan a todas horas en el mismo.

36842 18 ag.

A $7.00 bien limpias, se guardan máquinas en 10 de Octubre y Acosta, Víbora, 679. Garage Hispano Suiza.

35799 21 ag.

Ventas

SE ALQUILA EL PISO ALTO DE HABANA, 100

entre Obrapía y Obispo, con sala, antesala, tres habitaciones con corredor, baño con inodoro y otro para criados. Una habitación en la azotea y establecida ya la instalación eléctrica. La llave en la sombrerería. Informan Lealtad, 153, bajos. A-7897.

36438 21 ag.

GANGAS IMPERIALES NASH

De cuatro pasajeros, tipo Sport, recientemente pintado de verde obscuro, 5 ruedas de alambre blancas, gomas absolutamente nuevas, de cordón, marca Springfield, su mecanismo en perfecto estado.

OLDSMOBILE

Producto de la General Motors Corp. de cinco pasajeros, tipo Sport, con petaca, tres meses de uso, su dueño lo acaba de lambiar por un "Chrysler."

DODGE

De cinco pasajeros, rueda de alambre, su mecanismo en perfectas condiciones, tanto como fuelle, tapicería y gomas.

CHEVROLET CUÑA

último modelo, fuelle, cubre asientos y tapacetes nuevos, defensas delanteras, dos gomas de repuesto y otros extras.

IMPERIAL AUTOMOBILE COMPANY

Agencia de los automóviles Marca "CHRYSLER" Ave. de la República No. 99-B

36899 16 ag

BUICK Sedan, ligero, último tipo, bien equipado, se da barato; Marina 4; Lusso. Teléfono U-9035. 36962 16 agosto.

REGALIA

Se vende un Dodge, cerrado, o para camión, ruedas de alambre, garantizo funcionamiento. Precio: la primera oferta razonable. Luaces 2 entre Carlos III y Lugareño.

36952 16 agosto.

VENDO un Ford en buenas condiciones, en $40. Dragones 45.

36861 17 ag.

BUEN camioncito Ford, de reparto, en 80 pesos; otro Ford de 1 y media tonelada en 250 pesos. Cerro 566, frente a Palatino. 36864 16 ag

AUTOMOVILES

SE vende una guagua de la empresa La Caridad con derecho a la línea. Informan San Pablo 24 entre Coco y Ayenterán. 36706 15 agt.

CAMIONES. Se venden un Mack de volteo de 3 y media toneladas en $4,400. Un Hurlburt de 3 y media toneladas en $1,250 con carrocería nueva. Un Bethlehem de 2 toneladas con cama propia para agencia de mudadas o mueblería en $800. Puede importar camiones reconstruidos de las marcas más acreditadas. Se dan facilidades de pago a firmas solventes. J. Bolaño, talleres de Jaime Guasch. Villanueva entre Concha y Enna.

36718 15 agt.

A los comisionistas o vendedores vendo cuña Buick en perfectas condiciones propia para diligencias, la vendo por ausentarme del país, está en muy buen estado; se da a prueba, su precio es de realjuste. Santa Catalina y Medrano todo el día. Teléfono F.O.-7947. Sebastián Suñé.

36406 15 agt.

CAMION Wichita de tres y media toneladas por no necesitarlo se vende muy barato, también máquina de sumar. Informes I-3644, A-5620.

36349 15 agt.

SE VENDE AUTO STUDEBAKER

Especial, casi nuevo, poco uso. Véase e informes en garage Rollan. Lucena y San Rafael. 36372 20 agt.

VENDO camión Dodge carrocería cerrada nueva, propio para reparto de pan o leche. Se puede ver en F entre 23 y 25, número 237, en $120. Informan teléfono F-2095. 36169 15 ag.

SE vende un Dodge Brother del 23 con cuatro gomas nuevas, chapa particular, motor a toda prueba. Su precio $325.00 Informan Teléfono I-6224.

36016 15 ag.

7.—COMPRA-VENTA OBJETOS

MAQUINA REGISTRADORA

National Cash Register Company, último modelo, eléctrica, con numeración hasta el 999.999, acabada de caoba, costo original 1.650 pesos, se vende a menos de la mitad de su precio. Puede verse en Avenida de la República número 99-B.

36902 16 ag

SE vende una máquina Prosperity, plancha en debidas condiciones; teléfono M 6720. 36933 16 agosto.

CAJA CAUDALES

Se vende una magnífica, 25 x 20, precio $55.00. Picota y Merced, bodega.

36755 16 agt.

PARA oficina vendo caja archivo, marca Globe, poco uso, preparada contra incendio. Tiene 20 departamentos de distintas medidas, para toda clase documentos. Frente un metro; alto, 1.65 y fondo 0.60. Precio de ocasión. M. de Gómez. Departamento 311. A-4831.

36801 15 ag.

SE vende en Máximo Gómez, 379, una cocina de hierro y seis mesas para fonda. Se dan muy baratas.

36535 15 ag.

IMPORTANTE. Vendemos cajas y archivos de acero, seccionarios de madera, burós, planos y de cortina, de roble y de caoba. Apodaca 53 entre Suárez y Revillagigedo. 36625 21 ag.

SE venden divisiones de cristales y de madera y mamparas sueltas en buenas condiciones. Apodaca 53 entre Suárez y Revillagigedo. 36624 21 ag.

SE VENDEN MOLINOS DE CAFE DE SEGUNDA MANO Y MOTORES ELECTRICOS USADOS A PRECIOS MUY ECONOMICOS LUIS L. AGUIRRE Y CA., S. en C. MERCADERES 19. TEL. A-1748

34819—15 Agt.

LUJOSO PANTEON EN $500

Precio completamente rebajado. También los tenemos desde $200. Sólidamente construídos y en buenos lugares. Informa: Ramón Mons Grillo. Las Tres Palmas. Calle 12 número 229, frente al Cementerio de Colón. Teléfonos F-3557 y F-4568.

E. 1418 30d- 1 Jn.

8.—DINERO E HIPOTECAS

HIPOTECA de $1000 hasta $100.000. Habana barrios, Marianao y para fabricar. Aguila y Neptuno, barbería, M-4284, Globers. 36911 23 ag

DINERO EN HIPOTECA

Necesito 20.000 pesos sobre dos esquinas en el Vedado, superficie 2.057 metros, mucha fabricación, rentando 350 pesos. Pago el 8 por ciento, por cuatro años. Trato solamente con el dueño del dinero. Vallongo, en Monte 317. A 1988.

36936 16 agosto.

NECESITO en hipoteca para la calzada de Columbia, $5.900 al 9 por ciento de interés para Ampliación, $5.500 al 8 por ciento; para Buena Vista $8.000 al 10 por ciento; Agramonte y Miramar, $2.500 al 8 por ciento; otra de $3.500 al 8 por ciento. F. O. 1159, o F. O. 1726, Primera número 4, Almendares.

36868 16 ag

DINERO para hipotecas al tipo más bajo de plaza, en todas cantidades, con la mayor reserva y prontitud. Miguel F. Márquez, Cuba 50.

E 1863 Ind 1 ag.

MANUEL RICO, GALIANO 117 TELEFONO M-2000

Dinero para hipotecas. Seriedad y reserva. E—1964—10d 4 Agt.

CLAUDIO R. ARELLANO

Dinero en Hipoteca

Tel. A-8297. Cuba. 50.

E 1899 Ind 1 ag.

EN hipoteca $500 a $4.000 sin comisión Habana. Repartos, también $5.000 a 50.000 lo mismo segunda hipoteca. Neptuno 29, Campoamor, 9 a 3. Díaz.

36505 19 ag.

DINERO AL 7%

En todas cantidades, garantizamos rapidez y reserva. Facilidades en el pago. Cuba 24 F. Teléfono A-0220.

36635 15 ag.

9.—ENSEÑANZAS

POFESORA DE INSTRUCCION

con gran práctica en la enseñanza, se ofrece para clases a domicilio. También doy clases de bordado, pintura, solfeo y preparatoria de piano. Informan en Amistad 104. Teléfono A 1352.

36946 18 agosto.

PROFESORA americana con experiencia en el país, desea dar clases de inglés a niños y niñas cubanas, por horas, días o medios días. Teléfono F-5224.

36870 19 ag

BAILES RUSOS, ORIENTALES, ACROBATICOS Y ESPAÑOLES

con castañuelas o todos bailes de salón, $10 mensuales grupos. Clases particulares. Nueva academia Casa de familia. Apartado 1033. Telf. A-1528. Prof. Williams.

36697 11 sep.

Academia de inglés "ROBERTS"

GALIANNO 38, ALTOS

Clases nocturnas 6 pesos mensuales. Clases particulares por el día en la Academia y a domicilio. ¿Desea usted aprender pronto y bien el idioma inglés? Compre usted el METODO NOVISIMO ROBERTS, reconocido universalmente como el mejor de los métodos hasta la fecha publicados. Tercera edición pasta $1.50. E 1985 Ind 5 agt.

ACADEMIA DE FRANCES, PIANOS Y LABORES DE MANO

Clases colectivas y particulares, por Profesoras graduadas de París. Clases nocturnas de 7 a 9 p. m. Se dan también clases a domicilio. Se hacen traducciones. Calle 4, número 253, entre 25 y 27. Teléfono F-2658.

32599 16 ag

SEÑORITA inglesa da clases de inglés a domicilio y en su casa. Miss. Williams. Lealtad, 60, altos.

36146 23 ag

ENSEÑANZAS

COLEGIO "AMELIA DE VERA"

Internas y Externas

1a. Enseñanza y Bachillerato.

Alumnas Universitarias

Galiano, 20. A-5801

E 2001—20d 13.

ESTUDIO MARIANO MIGUEL

ESCUELA LIBRE DE PINTURA

PREMIADO en la Exposición Nacional de Bellas Artes de Madrid de 1904. Expositor de "Societé de Artistas Francises" de París 1893. Diploma de Honor del Salón de Otoño de la Asociación de Pintores y Escultores de Madrid 1924. Jurado del Concurso Agüasfuertes del Círculo de Bellas Artes Madrid 1923.

Clases de Pintura, Estética y procedimiento del color, Aguafuerte Repujado en cuero y metal Batik. Clases especiales para Arquitectos, Militares y profesores de Magisterio.

ESTUDIO

Edificio del DIARIO DE LA MARINA

Telf. U-3094.

E 1866 Ind 1 ag.

ENGLISH lady has mornings and afternoons, fre to give lessons. Rooms 24, Hotel Trotcha, Vedado.

36151 16 ag.

COLEGIO

DE NUESTRA SEÑORA DEL SAGRADO CORAZON DIRIGIDO POR LAS R. R. DE JESUS MARIA

En este Colegio se admiten alumnas internas, medio-internas y externas. Se preparan alumnas para el bachillerato. Pidan prospectos, 10 de Octubre 416. Teléfono I-2634. 35635 20 agt.

INGLES, TAQUIGRAFIA

Mecanografía, matemáticas, dibujo lineal y mecánico. Enseñanza a domicilio por el profesor Heltzmar. Reina 34, altos. Honorarios: $10 mensuales. Se dan más informes por escrito o personal.

SE solicitan pupilas desde desde 17 pesos en el Colegio y Academia "Señorita Castro". Se admiten becadas. Finlay 128-C altos. Con la presentación de este anuncio se le hará un descuento del 10 por ciento.

35578 4 Sep.

36738 15 agt.

PROFESOR DE CIENCIAS Y LETRAS

Título Universitario, diez años de práctica, da clases particulares o colectivas de Bachillerato, Ingreso en la Universidad, Instituto y Academias Militar y Naval. San Miguel 254 E. Tel. U-3450.

35820 16 ag.

¿QUIERE GANAR $150.00 EN ADELANTE

Aproveche su tiempo, que no le pesará.

TENEDURIA, CONTABILIDAD Y ANALISIS

Empiece llevando un juego completo de libros, pues es ciencia esencialmente práctica y abandone las teorías confusas. Curso y experiencia en tres meses.

TAQUIGRAFIA "PITMAN"

(EN ESPAÑOL E INGLES)

EN TRES MESES. TITULOS DIRECTOS AUTORIZADOS POR ISAAC PITMAN & SONS.

INGLES, MECANOGRAFIA, ARITMETICA MERCANTIL, CALIGRAFIA, ORTOGRAFIA, ETC.

Garantizamos magnífico empleo. Graduados colocados este mes. Jose Tomeu, María Puig, Pedro Iglesias, L. Wilkins y otros.

ATENCION ESTRICTAMENTE INDIVIDUAL (También por correspondencia)

E. F. TIZOL (Perito taquígrafo contador) Profesor del Comercio Teléfono M-6794

Nueva del Pilar 31, esquina a Clavel, cerca de los Cuatro Caminos

33523.—22 Ag.

PROFESOR DE VIOLIN Y MANDOLINA

RAIMUNDO TOLL Y DE HOYOS Incorporado al Conservatorio "Pastor" clases a domicilio y en su Academia, Francisco V. Aguilera 122. Telf. A-0138.

36358 25 agt.

GRAN ACADEMIA COMERCIAL DE IDIOMAS, TAQUIGRAFIA Y MECANOGRAFIA, UNICA PREMIADA EN EL CONCURSO PROFESIONAL CELEBRADO EL 28 DE MAYO DE 1922. COLEGIO ELEMENTAL Y SUPERIOR. DIRECTOR: LUIS B. CORRALES. LOMA DE LA IGLESIA DE J. DEL MONTE. TELEFONO 1-2490. CLASES DE DIA Y DE NOCHE. INTERNOS. EN TODAS LAS LIBRERIAS Y EN ESTA ACADEMIA SE VENDE LA UNICA ARITMETICA MERCANTIL PRACTICA, CON PROBLEMAS DE TENEDURIA DE LIBROS, MAS UTIL Y MAS BARATA QUE SE CONOCE.

E 1875 Ind 1 ag.

THE ENGLISH COLLEGE

El Colegio Inglés

Quinta "San Antonio"

REAL, 123, Marianao.

Fundado en 1910. Telf. F.O-7048.

Primera enseñanza, Bachillerato y Estudios Comerciales para internos y externos.

Los educandos estudian prácticamente el idioma inglés con profesores nativos.

Calistenia y ejercicios militares, por un Instructor del Ejército.

La Quinta tiene 42.000 metros cuadrados de terreno. Hay dos tennis, dos terrenos de pelota, un terreno de cultivos, etc.

El curso empezará el día 6 de Septiembre.

E 1982 15 Sep.

ENSEÑANZAS

SANCHEZ Y TIANT

Colegio de Niñas

AVENIDA DE SIMON BOLIVAR ANTES REINA, Nos. 113 y 125

La parte más alta de la Habana, 30 años de fundado. Bachillerato, enseñanza superior y primaria. Veinte afamados profesores. Alumnas internas, medio pupilas y externas. Teléfono A-4794. Se facilitan prospectos.

13854-55 30 sp.

PROFESORA de instrucción muy competente en la enseñanza para niños y por un sistema práctico, se ofrece para dar clases de primera y segunda enseñanza. Informes M-6557.

36180 16 ag.

JOVEN inglesa, solicita discípulos para clases privadas de inglés por horas. Especialidad en conversaciones en inglés; precios moderados; calle 19 número 249, entre E y F, Vedado; Teléfono F 5929.

32961 18 agosto.

ESTUDIE POR CORREO

Hágase Tenedor de Libros, Taquígrafo, Corresponsal. Enseñamos o devolvemos el dinero. Nuestro método aventaja a las clases orales. Teneduría, Contabilidad Analítica (moderna), Cálculos, Gramática, Correspondencia, Inglés, Alemán, Francés. Ingreso para el bachillerato. Pida folleto. Instituto Mercantil de la Asociación de Contadores. Apartado 1402, Habana.

32888 18 Agt.

Academia SISTEMA PARRILLA

Se enseña corte, costura, sombreros, corsés, bordado a máquina y pintura. Clases diurnas y nocturnas a domicilio. Precios módicos. Escobar número 191.

35649 20 agt.

Colegio "MARIA COROMINAS"

De 1a. y 2da. Enseñanza

Directora:

Dra. María Corominas de Hernández.

Zenea, 187, (antes Neptuno.) Teléfono U-5317.

Se admiten internas, medio y tercio internas y externas. Se facilitan prospectos. Las clases comenzarán el 1o. de septiembre.

35557 4 Sep.

ACADEMIA DE ESTENOTIPIA DIRECTORA M. A. ALVIRA

La estenotipia, (taquigrafía en máquina) es más rápida, fácil de aprender que la taquigrafía a mano. Garantizada la enseñanza completa por correspondencia en tres meses. Dirección: 27 y E. Vedado. Teléfono F-5367. 32028.—19 Sep.

10.—EMPLEOS-DEMANDAS

Varios

NECESITO un primer dependiente que tenga mil pesos para interesarlo en mi bodega, café. Informa: Marini Aguiar 59. Teléfono A-6283. 36775 15 ag.

SE SOCILITAN BARBEROS Y SEÑORITAS

que deseen aprender a ondular y a cortar bien melenas. Academia rápida. Peluquería Cabezas. Neptuno 38. A-7034.

35235 2 Sep.

11.—EMPLEOS-OFERTAS

Mecanógrafos y Taquígrafos

JOVEN español Taquígrafo mecanógrafo comercial, desea colocarse; tiene buenas recomendaciones y habla un poco inglés. Informan en Neptuno 104, bajos. Teléfono M-5137. Preguntan por Benjamín Pérez. 36852 18 ag

Tenedores de libros

TENEDOR de libros, se ofrece para cualquier clase de contabilidad. En trabajo permanente o por horas. Informes teléfono A-0267. 36882 18 ag

DESEA colocarse Tenedor de libros, sabiendo mecanografía y correspondencia. También se coloca para análogos trabajos oficina. Informes Teléfono M-3618.

36820 15 ag.

TENEDOR de libros. Se ofrece para llevar libros por horas. Se prefiere casas de algún movimiento. Tengo referencias. E. Valencia. Av. de Italia 94.

35770 16 ag.

TENEDOR de libros con mucha práctica y buenas referencias, se ofrece al comercio para llevar la contabilidad por horas. A. García Alvarez. Teléfono A-3097. Compostela 115 (entre Muralla y Sol).

35603 4 Sep.

TENEDOR de libros español, competentísimo y con larga práctica, llevará su contabilidad a satisfacción, por horas y económico. Informará más ampliamente el señor Gerardo Villamil, calle Santa Clara 5. Teléfono A-8808.

34986 17 agt.

Varios

PERSONA seria, con práctica de oficinas durante quince años, pudiendo hacerse cargo de despacho correspondencia, muy buena letra, solicita colocación en Sitio estable. Informes: Tel. FO-7653.

36783 15 ag.

CORRESPONSAL Traductor, Taquígrafo, español, inglés, alemán, llevaría correspondencia casa comercial o trabajo análogo durante sus horas desocupadas. Teléfono A-6912. Preguntar por Carlos.

36438 17 ag.

12.—ESTABLECIMIENTOS

Ventas

GRAN vidriera de tabacos y billetes en lo mejor de la Habana; se vende urgente por embarcarse; muy barata y otra en 600 pesos; buen contrato; para informes: Bernaza 47, altos de la bodega, de 7 a 8 y de 12 a 2. S. Lizondo.

36970 21 agosto.

POR asuntos de familia se vende una vidriera de tabacos, quincalla y billetes de Lotería. Vale $2.000 y se da en $1.200. Informan en Máximo Gómez 331, posada.

36862 19 ag.

SE vende una barbería en Belascoaín o se admite un socio. Informan Pedro Jou, San Lázaro, 44, Víbora.

36864 16 ag

VIRTUD

HOSPEDAJES

GRAN CASA DE HUESPEDES "LA REINA"

Habitaciones amplias y muy ventiladas con baño privado. Agua fría y caliente a todas horas. Comida excelente. Servicio esmerado. Reina 124, frente a la Iglesia del Sagrado Corazón. 36956 17 agosto.

Hoteles

HOTEL ESPAÑA

Espléndidas habitaciones, muy frescas, para familias de gusto, con todo confort Villegas 58, esquina a Obrapía. Precios reducidos y excelente cocina criolla y española. English spoken. Tel. A-1832. 36711 15 ag.

HOTEL Venecia. Los nuevos dueños ofrecen al público servicio de primer orden, comida inmejorable, precios reducidos. Habitaciones con baño privado y sin baño, agua fría y caliente, servicio de timbres. Campanario esq. a Concordia, M-3705. 36511 19 ag

HOTEL EL "CRISOL" LEALTAD 102

La mejor casa para familias. Todas las habitaciones con servicio privado, con agua fría y caliente a todas horas. Habitaciones desde $25.00 mensuales. Teléfono A-9158. E 1885 Ind 1 ag.

HOTEL TORREGROSA

Habitaciones con todo servicio moderno, desde $30 mensuales. Baños privados, agua caliente, elevador. Compostela 65 y Obrapía. 36542 16 ag

HOTEL "ALAMAC" PRADO Y COLON

Exclusivamente para residencia de familias. Todos los apartamentos con baños privados y teléfono. Precios especiales para residencia permanente. Desde $100.00 dos personas con todo servicio. Teléfono M-9937. 36376 15 agt.

THE SAVOY

Esq. 15, Vedado. Tel. F-5270.

No se necesita ir al Norte para pasar un verano agradable. La loma del Vedado reune todos los atractivos de los pueblos veraniegos americanos; cines, paseos, baños de mar, Tennis Club, a poca distancia del Golf Club, Yacht Club, Hipódromo, etc. En "The Savoy" LOS PRECIOS, INCLUYENDO TRES EXCELENTES COMIDAS DIARIAS EN MESAS SEPARADAS SON MODICOS. Todas las habitaciones con ventilación directa. Baños con abundante agua fría y caliente a disposición de todos los huéspedes; habitaciones con baño particular. Sesenta metros de hermoso portal, siempre fresco y con sombra. A media cuadra de los tranvías y del ómnibus de la calle 17; dos y media cuadras de los tranvías de la calle 9 (Avenida Wilson); doce minutos del Parque Central, tiendas, Teatros, bancos, etc.

LA CASA DE LAS ESTATUAS

1998 Ind 13 agt.

HOTEL MAJESTIC

Belascoaín, 5

250 habitaciones con 250 baños. Teléfs. Centro Privado U-1081, U-1082

Es el privilegiado por las familias que desean vivir con economía y lujo sin carecer del confort que exige la vida moderna, como baños privados con agua fría y caliente y teléfonos privados, así como una abundante y sabrosa comida. Para familias numerosas, precios especiales. 35917 18 agt.

HOTEL BRAÑA

Animas, 58. Teléfono A-6787. Reformada esta casa, la ofrecemos a nuestros clientes. Casa especial para familias. Todas las habitaciones con baño privado. Admitimos abonados al comedor. Precios de situación.

35010—35249 2 sp

AVISO

El Hotel Roma, de J. Socarrás, se traslada a Amargura y Compostela, casa de seis pisos, con todo confort, habitaciones con baño, agua caliente a todas horas, precios moderados. Teléfonos M-6944 y M-6945. Cable y telégrafo Romotel. Se admiten abonados al comedor último piso. Hay ascensor. E 1897 Ind 1 ag.

HOTEL "MAISON ROYALE"

Calle 17 esquina a J., Vedado. Situado en el mejor punto del Vedado tranvía a la puerta. Habitaciones frescas y ventiladas con baños, agua caliente a todas horas. Excelente comida. Se alquilan cuartos. Se admiten abonados al restaurant. 35287 31 ag.

16.—INSTRUMTS. DE MUSICA

VENDO Victrola Victor Modelo VIII, de mesa, con más de treinta discos y repetidor, en inmejorable estado en 40 pesos; informan 12 y 2, Reparto Almendares; teléfono FO 1342. 36929 15 agosto.

EMBARCO para la tierruña, vendo piano nueva; dos ventiladores; coqueta modernista; victrola Victor, espejo fino de sala; lámparas, juego cuarto rejilla; Escobar 111, bajos, entre Zanja y Salud. 36981 16 agosto.

PIANO Stowers, tipo pianola, casi nuevo se vende muy barato. Aguila 211, casi esquina a Estrella. 36196 17 ag.

INSTRUMENTOS DE MUSICA

SE vende barato: un piano usado y pianola nueva, marca Schimmel, fabricación alemana. Casa Riera, O'Reilly 36. 36163 15 ag.

PIANOS, pianolas e instrumentos al contado y en plazos módicos. Música impresa y estudios para todos los conservatorios. Pianos de alquiler, afinaciones y reparaciones. Calidad y bajo precio. Viuda de Carreras y Ca. Prado, 115, teléfono A-3462. E 1887 Ind 1 ag.

PIANOS nuevos a plazos, 10.00 al mes; automáticos $15.00. Victrolas $8.00 mensuales.

JOHN L. STOWERS
San Rafael No. 29.
Teléfono A-3962. Habana.
E 1867 Ind 1 ag.

AFINADOR de pianos. Experto en autopianos, W. H. Smith. El mejor en Cuba.

¡INDUDABLEMENTE!

Animas 35. Teléfono M-7478, Habana. E 1865 Ind 1 ag

PIANOS nuevos de las marcas Majestic, a $340.00, autopianos $450. Victrolas a plazos. $2.00 semanales.

JOHN L. STOWERS
San Rafael No. 29.
Teléfono A-3962. Habana
E 1868 Ind 1 ag.

17.—MAQUINARIAS

Ventas

EQUIPO COMPLETO PARA TEJARES

Tenemos en stock acabado de fabricar, un equipo completo para la fabricación de losetas, con capacidad para veinte mil losetas diarias, adaptable a tubo hasta de ocho pulgadas de diámetro y compuesto de bocoy, mezcladora, dos molinos y su cortadora. También tenemos bases para piedra esmeril, montadas sobre cajas de bolas. Castelló y Meléndez. Arango y Guasabacoa. Luyanó. Teléfono I-5304. E 1904 Ind 5 ag

18.—MUEBLES Y PRENDAS

Compras

COMPRAMOS MUEBLES A-7589

Compramos muebles (modernos, los pagamos bien), de oficina, Victrolas, máquinas Singer y objetos de valor. Negocio rápido y seriedad en el trato. La Sociedad. Suárez 34. Teléfono A-7589. 36021 17 ag.

Ventas

MAQUINAS "SINGER"

Para talleres y casas de familia. ¿Desea usted comprar, vender o cambiar máquinas de coser, al contado o a plazos? Llame al teléfono A-8381. Agencia de Singer, Pio Fernández. 30286 30 ag.

MAQUINA UNDERWOOD NUEVA, $45

Cerramos oficina comisiones: regalamos Underwood, Remington, flamantes: $45 $40. Avenida Simón Bolívar, 97, interior tienda ropa. De 10 a 1, exclusivamente. 36857 23 ag.

VENDO un juego comedor fino de caoba, y filetes de bronce, nuevo completamente, costó $350 y se da en $190. Ultimo precio. Dirección A-9335. 36914 19 ag.

DINERO

sobre joyas y objetos de valor, desde el uno por ciento de interés en adelante. Mucha reserva y seriedad.

"LA CASA HIERRO"

de José Méndez, Compostela 132, esquina a Merced, Teléfono A-3133. 36906 12 sp

VITRINAS-VENTADORAS CAOBA

niqueladas, $19, $15, $20, $25 y $30. Nuevo plan de ventas. Aprovechen esta oportunidad. Hago cambios. Hay piezas de repuesto. Oficina: Campanario 89. 34760 15 ag

JUEGOS DE CUARTO, $78

Compuestos de 5 piezas, todo nuevo, otro de marquetería, 9 piezas, con filete blanco, $100; otros estilos muy baratos. Vendemos a plazos.

JUEGOS DE COMEDOR, $70

Con 9 piezas, todo nuevo, color caoba, con bronces $100; tamaño grande, varios estilos, $145; marquetería, 9 piezas, $100. Vendemos a plazos.

JUEGOS SALA Y RECIBIDOR

Juego sala, 14 piezas, $68; recibidor, en cualquier color, con 8 piezas, $70; mimbre tapizado, $100.

JUEGOS CUARTO ESMALTADO

Con 5 piezas, varis colores y estilos, $130; de 3 cuerpos, $250 y toda clase de muebles que se desee. Vendemos piezas sueltas. Aceptamos ventas a plazos. La Casa Vega. Suárez 15. Entre Corrales y Apodaca. 36486 26 ag

LA SEGUNDA COMPETIDORA

Préstamos y almacén de muebles. Se realizan grandes existencias de joyería fina, procedente de préstamos vencidos, por la mitad de su valor. También se realizan grandes existencias en muebles de todas clases, a cualquier precio. Doy dinero con módico interés, sobre alhajas y objetos de valor, guardando mucha reserva en las operaciones. Visite esta casa y se convencerá. San Nicolás, 250, entre Corrales y Gloria. Telf. M-2875.

RUFINO G. ARANGO

Se compran y cambian muebles y Victrolas, pagando los mejores precios. E 1884 Ind 1 ag.

MUEBLES Y PRENDAS

PARA MUEBLES BARATOS
DIAZ Y CHAO

ALMACEN DE MUEBLES Y CASA DE PRESTAMOS

Gran rebaja de precios en todas nuestras existencias. Novedad en modelos nunca vistos. También compramos muebles de uso, pagándolos más que nadie. Facilitamos dinero sobre prendas en todas cantidades con módico interés. Visítenos y se convencerá. Neptuno 197 y 199, esquina a Lucena. Teléfono U-5154. 36676 11 Sep.

INTERESANTE

Si usted necesita comprar muebles, no lo haga sin antes visitar la casa González y Díaz, Neptuno número 167, teléfono U-5844 gran almacén de muebles finos y corrientes, y ahorrará usted dinero; vendemos al contado y a plazos. Las ventas para el interior no pagan embalaje; visítenos y se convencerá.

NOTA:
COMPRAMOS MUEBLES
LLAME AL TELEFONO U-5844
E 1886 Ind 1 ag

GRANDIOSA LIQUIDACION DE MUEBLES

Juegos de cuarto, tres cuerpos con bronces, compuesto de 7 piezas, $300. Juego de marquetería fina 120 pesos. Id. in marquetería, $100. Id. americano chico, esmaltado, $90. Juegos de comedor, ovalados, 3 lunas y bronces, tamaño grande 175. Idem marquetería $100. Idem chico ovalados $100. Juegos de sala, esmaltados, 8 piezas $120. Idem estilo francés 16 piezas, $95. Idem estilo gótico, 16 piezas, $90. Idem internacional, 14 piezas, $65, escaparates modernos, de lunas, $38. Vitrinas redondas, $30. Aparadores redondos $28. Id. cuadrados $18. Coquetas $15. Fiambreras modernas, de lunas $15. Espejos dorados $70. Máquinas Singer, flamantes, $40. Neveras modernas de $20 en adelante. Camas de madera, modernas, $15. Espejos y mesa de consola, modernas, $20. Camas de hierro de $6 en adelante. Camitas $8, de rejilla a $12. Seis sillas y dos sillones de caoba, $25. Mesas de correderas redondas, $11. Variado surtido de lámparas de $3.00 en adelante. Sillones de portal de caoba $15 el par. Y tenemos toda clase de muebles sueltos a precios increíbles y gran surtido de joyas y ropa de caballeros, señoras y niños. Haga una visita a esta su casa y se convencerá. La Casa Ferro. Gloria 123, entre Indio y San Nicolás. Teléfono M-1296.

34783 15 ag

PARA OFICINAS

Muebles de ocasión, bufetes planos, burós de cortina, sillas giratorias, archivos y cajas de caudales. Villegas 6, por Bélgica Monserrate). Losada, Telf. A-8054.

DINERO

No reparamos intereses. Préstamos sobre alhajas y objetos de valor.

LA HISPANO CUBA
Villegas 6, por Avenida de Bélgica, antes Monserrate. Telf. A-8054.

COMPRAMOS

Muebles de oficina, archivos, máquinas de escribir, cajas de caudales, y máquinas de coser Sipger, los pagamos bien. Llame al teléfono A-8054. Villegas 6, por Monserrate, Losada. E 1876 Ind 1 ag.

JUEGOS DE MIMBRE

para sala y recibidor, esmaltados; ídem de caoba, lámparas, neveras, victrolas y fonógrafos Victor en todos los tamaños, pianolas y pianos, máquinas de coser Singer de escribir, burós de cortina, mesas planas; mesas satélite para máquinas y toda clase de muebles sueltos a precios de situación. Los Jimaguas. Suárez y Misión. Teléfono A-3339. 36460 20 ag.

MUEBLES BARATOS
"LA MISCELANEA"
San Rafael, 115.

Escaparates, $10, con lunas $25, aparadores $10, modernos $14; coquetas $14; juegos de cuarto $90 con marquetería $100; hay laqueados en esmaltes de sala, de cuarto, de recibidor, de todos precios, piezas sueltas vitrinas $22; máquinas de coser, relojes, cuadros, camas de hierro de $8, burós, sillería de todos modelos, columnas, $2; mesas correderas $8; peinadores, vestidores, sillas americanas en cantidades, lámparas, cheliones $16; macetas, 6 sillas y dos sillones, $18; libreros, mimbres, juegos de comedor, $75 y muchos más muebles que no se pueden detallar. Precios de verdadera ganga. San Rafael 115. José Guzmán, teléfono A-4202. E 1888 Ind 1 ag

MUEBLES EN GANGA

"La Especial", almacén importador de muebles y objetos de fantasía, salón de exposición, Neptuno 155, entre Escobar y Gervasio. Teléfono U-5620.

Vendemos con un 50 por ciento de descuento, juegos de cuarto, juegos de comedor, juegos de sala, sillones de mimbre espejos dorados, juegos entapizados, camas de niño, burós escritorios de señora, cuadros de sala y comedor, lámparas de sobremesa, columnas y macetas mayólicas, figuras eléctricas, sillas, butacas y esquinas doradas, portamacetas esmaltadas, vitrinas, coquetas, entremeses, cherlones, mesas correderas, redondas y cuadradas, relojes de pared, sillones de portal, sillas giratorias, neveras, aparadores, paravanes y sillería del país en todos los estilos. Vendemos los afamados juegos de meple, compuestos de escaparate, cama, coqueta, mesa de noche, chiffonier y banqueta, a $185.

Antes de comprar hagan una visita a "La Especial", Neptuno 155, y serán bien servidos. No confundirse, Neptuno 155.

Vendo los muebles a plazos y fabricamos toda clase de muebles a gusto del más exigente.

Las ventas del campo no pagan embalaje y se ponen en la estación. E 1883 Ind 1 ag.

MUEBLES Y PRENDAS

INTERESANTE

Si usted necesita comprar muebles, no lo haga sin antes visitar la gran fábrica de muebles finos y corrientes, a precios baratísimos, especialidad en los encargos; también hacemos piezas sueltas a gusto del cliente. También damos presupuestos para armatostes y vidrieras a precios reducidos; háganos una visita y se convencerá. Calzada del Cerro, 540, por Arzobispo, teléfono I-4550. 32560 15 ag

ARREGLO toda clase muebles, esmaltamos cualquier color, cuarto, sala, recibidor, mimbres, neveras; barnizamos pianos, pianolas, victrolas; tapizamos, renovamos cretonas, damascos. Trabajos económicos y garantizados. I-3222. 3448 28 Agt.

BARNIZADOR DE OFICIO

Cuarenta años de práctica ex-encargado de la casa de Borbolla. Compone, esmalta y tapiza, especialidad en neveras sin que le salte la pintura, las garantizo como de fábrica. San Lázaro 187. M-1301 36713 27 agt.

VICTROLA Victor XX-IV, de familia que embarcó, se vende con discos en 32 pesos. Flamante, sin uso. Informan Espada y Jovellar, bodega. 36642 14 ag.

AVISO. Vendemos sillas y mesas para café y fonda y otros varios muebles. Apodaca 58 entre Suárez y Revillagigedo. 36626 21 ag

GANGA. Vendemos una nevera refrigerador, nueva completamente. Apodaca No. 58 entre Suárez y Revillagigedo. 36623 21 ag.

"LA NUEVA ESPECIAL"

Neptuno 191-193, entre Gervasio y Belascoaín, teléfono U-5010, Almacén importador de muebles y objetos de fantasía.

Vendemos con un 50 por ciento de descuento, juegos de cuarto, juegos de comedor, juegos de mimbre, y cretonas muy baratos, espejos dorados, juegos tapizados, camas de hierro, camas de pino, buiós escritorios de señoras, cuadros de sala y comedor, lámparas de sobremesa, columnas y macetas mayólicas, figuras eléctricas, sillas, butacas y esquinas doradas, portamacetas esmaltados, vitrinas, coquetas, entremeses, cherlones, adornos y figuras redondas y cuadradas, relo- y figuras redondas y fRUDLSHRDCMFH jes de pared, sillones de portal, escaparates americanos, libreros, sillas giratorias, neveras, aparadores, paravanes y sillería del país en todos los estilos.

Llamamos la atención acerca de unos juegos de recibidor finísimos de meple, cuero marroquí de lo más fino, elegante, cómodo y sólido que han venido a Cuba, a precios muy baratísimos.

Vendemos los muebles a plazos y fabricamos toda clase de modelos, a gusto del más exigente.

Las ventas del campo no pagan embalaje y se ponen en la estación o muelle.

Dinero sobre prendas y objetos de valor, se da en todas cantidades, cobrando un módico interés, en LA NUEVA ESPECIAL, Neptuno 191-193, teléfono A-2010

Compramos y cambiamos muebles y prendas. Llamen al U-5010.

También alquilamos muebles. E 1882 Ind 1 ag.

REALIZACION

Muebles y prendas por reformas. Juegos de sala desde 40 pesos; esmaltados desde 50 pesos; juegos de comedor; juegos de cuarto, barnizados y esmaltados, en cualquier color y precios; juegos de recibidor y piezas sueltas. Escaparates 12 pesos; camas 7 pesos; aparadores 10 pesos; cómodas, lavabos, sillas americanas y sillones; burós, todo en ganga. Nta: También se cambian. En San José 75. Teléfono M-7429. La Nueva Moda. 35369 18 ag.

DINERO

En pignoraciones sobre joyas, interés económico y en todas cantidades. La Nueva Mina, de Bahamonde y Fernández, sucesores de Ricardo Rivera. Bernaza 8. Teléfono A-3662. E1837 31 ag

LAMPARAS EN GANGA

Se vende una lámpara de sala de bacarat, muy fina, en $300.00. Una lámpara de comedor, Una lámpara de pie de bronce, en $100. mármol de Verona, en $80.00. Puede verse en la Casa Vilaplana. O'Reilly y Villegas. E 1955 Ind 1 ag.

EL HOSPITAL DE LOS MUEBLES

Taller de esmaltar, barnizar y tapicería. Envaso y arreglo toda clase de muebles dejándolos nuevos. Trabajo barato. Campanario 105. Teléfono M-1129. 35517 3 sep.

AVISO. Se venden dos máquinas Singer de 5 gavetas, una ovillo central con sus piezas. Precio $23 y $26. Bernaza número 8. Son muy buenas. "La Nueva Mina". 36666 16 agt.

MUEBLES BARATOS

Ganará dinero si antes de comprar ve nuestro variado surtido en juegos completos y piezas sueltas; juegos de cuarto, marquetería, $140; comedor, $75; sala $50; saleta, $70; escaparates, desde $10; camas, $7; cómodas, $7; sillas, $1.50; sillón $3; y otros que no se detallan, todo en relación a los precios antes mencionados. También se compran y se cambian en

"LA PRINCESA"
S. RAFAEL, 107. Tel. A-6926
E 1881 Ind 1 ag.

REALIZACION PERMANENTE

Doce juegos de sala, cuatro neveras redondas esmaltadas, pianola Acolian 115 y su rollero, lámparas, cuadros y demás piezas sueltas, no se repara precio. Neptuno 234 entre Espada y San Francisco "El Nuevo Siglo". Cambiamos muebles. 36217 17 Agto.

20.—PARA LAS DAMAS

CABEZAS el mejor peluquero de todos, a domicilio $1.00. 42 modelos diferentes. Solicite Catálogo. A-7034. Neptuno 38. 35226 2 sp.

PARA LAS DAMAS

GAS. Por un peso mensual limpiamos cocinas y calentadores de gas, con derecho a cualquier arreglo en ella durante el mes. Tenemos bomba para sacar el agua a la tubería. Oscar Rodríguez, mecánico, electricista, instalador en general. Teléfono F-5199, Vedado. 36150 24 ag

MECANICO con nociones de costuras y bordados, limpia y arregla máquinas de coser. Precio: un peso cada una. Teléfono A-4519. F. G. Santos. 35808 16 ag.

MELENAS bien hechas, por manos de mujer, ofrece una servidora. Los hombres no tienen el gusto refinado para cabezas femeninas, puedo probarlo. Teléfono F-2690. 36385 20 agt.

SI DESEA vender su mantón, se lo compro, pagándole más que nadie; y si necesita uno de lo mejor, se lo vendo más barato que nadie. Concordia 8 y Aguila. Tel. M-9392.

CORTE el pelo a sus niños por expertos peluqueros, estilo americano y francés. Niños, 50 centavos; niñas, modelos Garzón, Ninón, Juana de Arco, 50 cts. Señoritas 60 cts. Peluquería PILAR, Aguila y Concordia. Teléfono M-9392.

FUERA canas. Obtenga un hermoso color negro o castaño, usando La Favorita, tintura instantánea vegetal a base de Quina. Estuche $1 De venta en boticas y sederías. Depósito: Peluquería PILAR. Aguila y Concordia. Teléfono M-9392.

PARA rizar su melena. Tenacillas Marcel, 60 cts.; rizadores alemanes 5 cts.; redecillas 20 cts.; crepé 30 cts.; ganchos, 5 cts. Tintura La Favorita $1.00. PILAR. Aguila y Concordia. Teléfono M-9392.

PILAR. Peluquería de señoras y niños; peinados $1; masajes 60 cts.; manicure 50 cts.; lavado de cabeza 60 cts.; tenido del cabello desde $5; Corte de melenas 60 cts. Trenzas, moños, postizos, cabello. Aguila y Concordia .Teléfono M-9392.

MANTONES de Manila; mantillas, peinetas españolas; todos colores; trajes típicos de todas naciones y épocas. Pelucas, barbas, bigotes, pinturas, maquillaje para artistas de teatro y cine. Alquiler de disfraces para Carnaval; pelucas y trajes para compañías de teatro y aficionados. PILAR. Concordia 8 y Aguila. Teléfono M-9392. 33197 20 ag.

MANICURE-PEINADORA

¿Queréis tener las manos bonitas y elegantes? Llamen a Tomasa Martínez, que es la manicura y peinadora predilecta de la alta sociedad. A-0810. 34780 30 ag

21.—PERDIDAS

Objetos varios

EN el trayecto de la Iglesia de la Merced a un tranvía de Vedado-Calle Habana se ha extraviado un rosario de metal y cuentas negras, cuyo valor intrínseco es insignificante pero que es un recuerdo apreciable por lo que se gratificará a quien lo devuelva a la calle 11 número 115, Teléfono F-1198. 36736 14 agt.

Personas

SE solicita saber el domicilio del señor Jaime Bernaza. Lo necesita el Sr. Fallarés, en Máximo Gómez 70, Guanabacoa. 36874 17 ag

SE desea saber el paradero de Emilio Guerra, natural de Lugo. Lo desea su madre, Balbina Guerra, residente en Cojímar, Martí 36. 36865 16 ag

22. — SIRVIENTES-DEMANDAS

Criadas de mano

SE solicita señora de mediana edad para criada de mano. Carlos III, Montoro 31 bajos, carro del Príncipe. 36877 17 ag

EN Compostela 179, segundo piso, se solicita una muchacha para los quehaceres de la casa y que entienda algo de cocina, que tenga referencias; si no, que no se presente. 36893 16 ag

SOLICITA criada que entienda algo de cocina. Avenida Seis entre calles 6 y 7 Reparto Buena Vista. 36744 15 ag.

SE solicita una muchacha blanca, para cuidar un niño y ayudar a la limpieza de una habitación. Sueldo $15. Informan Tenerife 69 altos. Teléfono A-8449. 36799 15 ag.

SE necesita una criada para la limpieza Cristo 30, segundo piso, izquierda. 36825 15 ag.

SE solicita una criada de mediana edad que sepa hacer los quehaceres de una casa particular que tenga recomendaciones. Informes café "Chalet" 23 y 12. 36702 15 agt.

Cocineras

SE necesita para cocinar y todos los quehaceres, una joven española que sea formal y limpia; sueldo: 25 pesos; tres de familia en Subiraña 14 altos. 36896 15 agosto.

SE solicita una cocinera española para corta familia, que duerma en colocación, en Vedado calle H número 134 entre 13 y 15, que traiga referencias. 36867 16 agosto.

SE solicita una cocinera; tiene que dormir en la casa. Estrada Palma 14, Víbora. 36861 16 ag

SE solicita una cocinera que sepa cocinar; para corta familia, muy exigente. Sueldo 30 pesos. Lealtad 116, altos. 36878 16 ag.

23.—SIRVIENTES-OFERTAS

Criadas de mano

SE desea colocar una joven española de criada de mano o manejadora. Informan Cristo, 14, bajos. 36908 16 ag.

SE ofrece joven española para criada de manos o de cuartos; sabe cumplir con su obligación; informan: teléfono M 4054. 36982 15 agosto.

UNA joven española desea colocarse en casa particular; tiene recomendación; para criada de mano o manejadora. Informes en San Rafael y Cocos. Teléfono U-4024. 36898 16 ag

DESEA colocarse una muchacha española de criada de mano. Tiene referencias. Informan Diaria 18. 36888-89 17 ag

DESEA colocarse muchacha española, práctica en el país, para cuartos; sabe zurcir, o criada de comedor. Prefiere en los Repartos o Vedado. Telf. F. O. 1091. 36892 16 ag

SE desea colocar una muchacha peninsular para cuartos, o comedor; tiene carta de recomendación. Informan Industria 14, segundo piso. Preguntar por Adela. 36897 15 ag.

SE desea colocar una joven española de criada o manejadora, sabe coser y servir la mesa, tiene referencias y una buena lavandera. M-7122. 36748 14 agt.

SE desea colocar una joven española para criada de mano o de cuartos. Teléfono U-5299. 36653 15 agt.

SE ofrece española para criada de cuartos o manejadora. Es formal y sabe trabajar. Informan Teléfono U-2536. 36773 15 ag.

DESEA colocarse una muchacha española de criada de mano o manejadora. Informan: Guasabacoa 7, Luyanó. Teléfono I-2796. 36733 15 ag.

DESEA colocarse joven española de criada de mano. Entiende un poco de cocina .Informan Teléfono M-3064. Teniente Rey 77. 36807 15 ag.

DESEA colocarse una joven española, para criada de mano o manejadora. Informan Inquisidor 17. Tel. M-2445. 36824 15 ag.

DESEA colocarse una joven de criada de mano o manejadora. Es peninsular. Tiene referencias. Lleva tiempo en el país. Informan: Baños 215. F-1682. 36646 15 ag.

Criados de mano

SE ofrece criado práctico y cumplidor, con buenas referencias y sin muchas pretensiones; Teléfono F 2806. 36923 15 agosto.

SE ofrece criado de mano peninsular, práctico en todo buen servicio; con referencias de donde trabajó; va a cualquier punto; no tiene pretensiones; teléfono A 4792. 36942 15 agosto.

SE desea colocar buen criado de manos con buenas referencias; teléfono A 4069. 36953 16 agosto.

OFRECESE joven español para criado de mano, ordenanza, portero o cosa análoga. Inmejorables referencias. Teléfono A-6864. Sra. Remedios, Legación de España. 36872 16 ag

SE ofrece un criado práctico y cumplidor. Tiene buenos informes. Teléfono: F-2295. 36764 15 ag.

SE ofrece un buen criado de mano, con mucha práctica. Lleva tiempo en el país y tiene referencias. Tel. F-5016. 36830 15 ag.

CRIADO español, desea colocarse en casa particular, es persona educada, acostumbrada a servir y es joven. Tengo las mejores referencias de casas que he trabajado. Teléfono A-4442. 36811 15 ag.

Crianderas

PENINSULAR desea colocarse para criar un niño a media leche, lo mismo para el campo que la ciudad, su niño tiene tres meses, puede verse en 24 número 57. Vedado. 36688 15 agt.

DESEA colocarse de criandera una señora española, primeriza; tiene abundante leche; si usted desea verla en la calle Gálvez entre Primelles y Avenida de Consulado, Reparto Columbia. Informan en la barbería. 36532 15 ag.

Cocineras

COCINERA se ofrece a familia de moralidad; entiende de repostería. Sueldo: 30 pesos; informan M 2582, de 8 a 10. 36926 15 agosto.

SE coloca cocinera asturiana; sabe toda clase de comidas y postres; va al campo; Bernaza 45, cuarto número 3. 36949 15 agosto.

SE desea colocar una muchacha española para cocinar y limpiar; sueldo: 30 pesos; tiene buenas referencias; informan en el teléfono A 8963. 36963 15 agosto

COCINERA desea casa seria, solo para cocinar y sin pretensiones; no duerme en la colocación; Tejadillo 21. 36964 15 agosto.

SE desea colocar una española de cocinera repostera hace plaza y no duerme en la colocación. Sueldo $40. Informan Baños número 2, esquina a Primera, Vedado. 36846 15 ag.

DESEA colocarse una señora de mediana edad, para corta familia, para cocinar y hacer la limpieza. Informan Calzada de Concha 128. Telf. U-5241. 36638 16 ag

SE desea colocar una cocinera o criada. Informan Animas núm. 2. 36900 15 ag.

DESEA colocarse una joven española de cocinera, criada de mano o manejadora. Informes calle Martínez entre Medrano y Avenida Columbia. 36732 15 ag.

SE ofrece matrimonio sin hijos, desea colocarse ella para cocinera o criada y él para portero o cualquier trabajo, son de mediana edad. Informes San Ignacio esquina a Merced, fonda. 36691 15 agt.

SE desea colocar una joven de color para cocinar y ayudar a la limpieza. Informes calle 6 número 3, Vedado, la encargada. 36687 15 agt.

Cocineros

COCINERO español se ofrece para casa de comercio, casa particular o de huéspedes. Informes Egido 13, teléfono A-5252 36910 16 ag.

SE desea colocar un cocinero para casa de huéspedes sin pretensiones; informan teléfono U 3562. 36932 15 agosto.

SE ofrece cocinero español mediana edad a particular o comercio, cocina criolla y española, es serio y tiene recomendaciones; no tiene pretensiones; va al campo; informan: M 2897. 36965 16 agosto.

SE ofrece cocinero repostero blanco, de mediana edad. Tiene referencias. Teléfono A-2932. 36844 15 ag

SE ofrece cocinero repostero blanco, de mediana edad. Tiene referencias. Teléfono A-3090. 36858 15 ag

JOVEN asiático cocinero repostero, desea colocarse comercio o casa particular, cocina a la criolla, española y americana. Informan calle Salud 93. Teléfono M-1213. Ramiro Wong. 36689 16 agt.

SIRVIENTES-OFERTAS

COCINERO del país desea colocarse en casa de familia, va al campo, tiene buenas referencias. Teléfono A-5163, bodega. 36670 17 agt.

SE ofrece cocinero asiático para casa particular americana o de huéspedes. Especialista en pasteles americanos. Informan Zanja 46, altos, Ho Ling 36866 20 ag.

COCINERO chino desea colocarse; habla inglés y cocina a la americana. Informan teléfono M-8578. 36523 18 ag.

Chaufeurs

SE ofrece un chauffeur de mediana edad para casa particular o de comercio; sabe cumplir; teléfono A 7759. Pregunten por Daniel. 36918 19 agosto.

CHAUFFEUR desea colocarse en casa particular; tiene referencias de las casas en que trabajó; informan: teléfono A 5586. 36861 16 agosto.

DESEA colocarse un chauffeur en casa particular o almacén de víveres. Es honrado y decente y español. Tel. F-2255. 36791 15 ag

SE desea colocar un chauffeur español en casa particular o en el comercio, con 7 años de práctica, tiene buenas referencias. Teléfono A-8937. 36673 15 agt.

Varios

UNA buena lavandera desea encontrar ropa para lavar en su casa, sea particular o establecimiento. Informarán Peñalver núm. 35. 36913 16 ag

SE ofrece un hombre sano y robusto para trabajos de campo, jardinero, criado, o cualquier trabajo. Informes, Rafael M. de Labra 173 (antes Aguila) 173. 36838 17 ag

SEÑORA española de mediana edad, formal y muy limpia, se ofrece para hacer limpieza y reparar ropa en casa de buena familia. Duerme fuera. Teléfono A-3768. 36856 15 ag

JOVEN español que se recomienda por su propio comportamiento, desea colocarse en casa de comercio, para trabajar de lo que hubiere lugar y ayudar al tenedor de libros por la noche. Llamen al A-9166, bodega, y pregunten por Gabriel. 36863 17 ag

UNA señorita inglesa 29 años edad, 4 años con Manolo Gómez Mena, quiere colocación en la Habana. Es de buena presencia, formal e instruída, buen sueldo. Teléfono M-3281. Preguntar por L. F. 36745 17 agt.

DESEA colocarse un matrimonio español para encargados de una casa. El entiende bastante de carpintero. A-9207. 36784 15 ag.

JOVEN española desea colocarse para modista y limpieza de habitación. Tiene familia que la recomiende. Informan teléfono M-6486. 36709 15 agt.

DESEA colocarse señora peninsular o bien por horas o para todo el día. Llamar A-5996. 36792 15 ag.

JOVEN española lavandera desea encontrar casa de moralidad; prefiere Vedado. Calzada del Cerro 592. 36501 15 ag.

24.—SOLARES YERMOS

Compras

MIRAMAR. Deseo comprar en este Reparto, un solar, ya sea pegado al mar o en alto. Trato directo con dueños únicamente. Compro a precio de situación. También compro en el Country Club si no encuentro en Miramar. Diríjanse al señor Rodríguez, Marqués de la Torre número 19. 36715 19 agt.

Traspaso

POR menos de lo que tengo entregado, traspaso contrato solar, muy bien cercado de tela metálica; tiene una casita de madera que no se cobra; calle Morúa Delgado entre Pont y Pasaje de Córdoba, primera ampliación Reparto Batista, Luyanó. 36840 16 ab

Ventas

PARA 8 PLANTAS

Vendo esquina frente parque Medina, Vedado, 912 metros, a la brisa. Barato. Directamente su dueño, Julián. San Miguel, 116. 36886 15 ag.

SOLARES A PLAZOS

Se venden varios solares situados en la parte más alta de la Víbora, Reparto La Floresta. Se pueden adquirir entregando una pequeña cantidad de contado y el resto en plazos mensuales. Informes en el Edificio Barraqué. Dpto. 206. Teléfono A-8875. 36765 15 ag.

VEDADO. Ganga, parcelitas en 25 y 8 Puede adquirirlas con poco dinero. Dueño: Teléfono F-1240. 36762 15 ag.

EN EL CERRO, AVENIDA

Primelles, vendo una esquina de 10.80 de frente por 42 metros de fondo, propio para industria, a $6.50 metro, terreno llano. Informes en Santa Teresa 23 entre Primelles y Churruca. Tel. I-4370. 36728 22 ag.

EN EL CERRO, VENDO

En calle Prensa, entre dos paredes, solar 11 metros frente por 38 fondo a $6.50 metro. Informan Santa Teresa 23. Teléfono I-4370. 36731 22 ag.

¡HAY CRISIS!

Pero inversiones buenas y seguras donde genar dinero no faltan. Solares, parcelas chicas y grandes, esquinas en las calles mejores, a pagar por mensualidades en largo tiempo o al contado con su descuento. En la Ampliación de La Sola, Alturas de Santos Suárez; Nueva Habana; Lawton Estos repartos son altos, saludables, unidos a la capital, el tranvía vale cinco centavos, media hora de tiempo al centro de la Habana; no hay que esperar; su porvenir ya lo tienen. Todos los que compraron a las mismas compañías hace tres o cuatro años en lugares colindantes, su terreno, vale el doble de su costo. Más informes: N. Atanes, agente. Marqués de la Torre 63. Teléfono I-4604. 36634 18 ag.

AMPLIACION DE ALMENDARES

Se venden dos solares en Avenida 6 y 12 acera de la brisa, a una cuadra de la Quinta Avenida; mide cada uno, 11.96 varas de frente por 58.96 de fondo. Informan teléfono U-2885. 36132 19 ag.

EN LA CALLE PASEO

magnífico solar a buen precio. Tengo gangas en Barandilla y Cojímar. Quesada. Edificio Larera 222. M-7751. 36415 17 ex.

SOLARES YERMOS

SE vende un solar 13.66x50 en J. entre 21 y 23. Tiene parte fabricado .Se da barato. Informan: 23 y K., Jardín. Teléfono F-1176. 36737 16 ag.

SOLARES

Vendemos a plazos solares bien situados. Grandes facilidades de pago.

MENDOZA Y CA.
Obispo 63. Telf. M-6921.
E 1896 Ind 1 ag.

PENALVER 60. Se vende este solar con ocho varas de frente por cuarenta de fondo. Informa José Llanusa, Mercaderes once. 36278 15 Agto.

REPARTO "LARRAZABAL"

Alturas de Columbia, se venden dos solares de esquina números 4 y 5, manzana 18, con 1,507.50 metros a dos cuadras de los tranvías, frente con la Calzada que une al Cerro y Columbia y fondo con la Avenida de las Palmas, cerca del Colegio de Belén. Estos terrenos han de duplicar su valor porque una Compañía americana próxima a llegar a Cuba adquirirá todos los terrenos del Litoral. Informan: San Lázaro 117. Habana. 36373 20 agt.

25.—SOLICITUDES

Alquileres

SOLICITO una casa grande en el Vedado o la Habana, de primera clase, para casa de huéspedes americana. Escriban C. A. F. E. O'Reilly

DEL RETABLO DE PICAROS DOLIENTES

ROJITAS

Lema: "Atavismo"

—Mire, Rojitas: Si no puede venir a la hora que le he indicado, es mejor que no venga. Diez veces ha preguntado el director por usted. ¿Y la información especial que le encargué hace tres días, donde está? ¿Vamos a ver: dónde está?

—En gestación. Usted muy bien sabe, mi querido jefe...

—¡Qué querido mi qué ocho cuartos!...

—Buena falta que me hacen, pero insisto: usted bien sabe mi querido jefe que las cosas especiales requieren tiempo, mesura, meditación. Ya verá como va a salir esa información especial...

—Sí. Pero cuando salga va a ser histórica.

—¡Ah! Pero usted cree que las cosas históricas no tienen un gran interés? Entonces usted no tendría en la redacción a Alfredo Zayas ni a Gustavo Robreño...

—Vamos. No diga tonterías.... Y se lo repito: si no puede venir a la hora indicada, es mejor que no venga.

—Está bien. Me arroja usted a la calle, me 'bota". Qué mala entraña tiene usted pa mí; ¿cómo pué ser así?

—No quiero cuplés.

—Sí señor, mala entraña; porque la calle para este hombre que tiene por usted tan sincera admiración, es la negra penuria, la miseria cruel; el suicidio tal vez.... ¡pero no, suicidio no! Un homicidio que usted cometerá indirectamente. ¡Qué feo! No lo va a dejar tranquilo su conciencia ni un solo día después de mi inhumación en la fosa común, ¡qué feo!

—No me haga perder el tiempo con tonterías. Póngase a trabajar. Necesito esa información hoy sin falta.

—Ya sabía yo que al fin y al cabo era usted un alma magnánima. Manos y meollo a la obra.

Sentóse Rojitas ante las cuartillas y se dió a la tarea de escribir..... un soneto que venía masculando desde la víspera, con esa ansiedad del poeta que no ha logrado aún encausar en la forma técnica el haz de ritmos y de símiles que cantan dispersos en el cerebro; ese meollo lírico a que aludió Rojitas, refractario a las informaciones especiales...

Después de la reprimenda que el jefe le espetó, la sala de redacción de "Alpha" quedó en silencio de voces. Sólo se escuchaba el tecleteo veloz que dos reporteros arrancaban a sendas maquinitas de escribir.

Pasó ante Rojitas, que ya iba por la segunda cuarteta, el director con cara de pocos amigos. Era un hombre enérgico e inteligente que sufría fieros arrechuchos de mal humor, porque los dineros solían ponerse huraños con él, y por concomitancia inmediata redactores y reporteros sufrían penuria, no así los artesanos de talleres e imprenta, que al primer tropezón pecuniario sacaban a exhibir el coco de la huelga.

—Director: tengo que hablar con usted, díjole Rojitas.

—¿Conmigo? ¿De qué?

—¡Altas finanzas!

—¿Vas a traerme dinero?

—Burlas crueles, no, director.

—Pues como no sea eso...

—Verá usted mi negra situación: La dueña de la casa de huéspedes, una arpía abominable que no se conforma con el honor de albergarme bajo su techo—de vidrio—, me dijo esta mañana que si hoy por la noche no le llevo veinte pesos, veinte hermosos "toletes" a cuenta de los seis meses que le debo—¡qué son seis meses!—me pondrá el baúl en la calle. Se va a constipar el pobrecito a la intemperie, y con lo anémico que está... Esa mujer es una furia corrupta. Ayer me dió un disgusto que a punto estuvo de paralizarme el corazón. Verá, director: desde los buenos tiempos en que solía yo pagarle, me llevaba a la cama el matinal y ansiado chocolate. Ayer se presentó con gesto de vinagre y me gritó:

—Atienda Rojas. Le vengo a participar que ya no hay chocolate.

—Bueno, le repliqué con blando acento: déme café con leche.

—¡No señor! gruñó la arpía: qué ya se acabó por siempre el desayuno para usted.

—¿Y tú qué hiciste?

—Le pedí un vaso de agua que suele ser tóxico fulminante, pero que a veces sienta bien... Así es que usted esta noche mi querido director...

—Ni un real.

—Director...

—Torquemada junto a usted es una cándida paloma sin hiel. Está bien. Más le costará mi entierro; porque usted me enterraría si pereciese.

—Puede ser...

—Vamos a hacer un trato, director. Déme los veinte pesos y cuando yo perezca no se ocupe de eso... Le empeño mi palabra de honor, que es lo único que se ha salvado de la pignoración, que no le haré cargos.

—Ríos: ¿cómo se porta este chistoso de ultratumba? preguntó el director al jefe de información.

—Psh... chistoso...

—Bueno. Te voy a dar el dinero, pero es la última vez. Venga una cuartilla. Cobra este vale de la venta del periódico.

A saltos de cabra descendió Rojitas a la administración, donde diéronle el ansiado pecunio en calderilla española, que por aquellos días en que desarrollóse este verídico suceso de andanzas picarescas, estaba siendo recogida para sustituirla por monedas cubanas.

Ascendió a la redacción con una bolsa a cuestas, repleta de sucio cobre, y ante el caudal salvador de él y de su baúl, púsose el agudo tunante a escribir la segunda cuarteta del soneto, en la que hablaba de "los oros de la tarde", "la pedrería sidera!" y otros lujos de retórica —muy costosos—por el estilo.

Pasó un dependiente del café de la esquina.

—Oye gallego: dame acá un instante una peseta para dibujar un círculo sobre este papel.

—¿Una peseta?

—Sí hombre; es para un adornito: en seguida te la devuelvo.

—Vaya la peseta, dijo el mozo prestándola, con su rostro ingenuote y bondadoso.

—¿Ves gallego? Es un circulito para un dibujo. Ya está. Toma. Ahora con esta peseta me traes una ginebra compuesta con bastante limón para que parezca limonada. ¿Comprendes?

—Sí... pero la peseta...

—Paga con esa que ya te daré otra cuando cambie yo. Mira. Sopesa esta bolsa. Está llena de centenes. Tienta las rodajitas.

A los cuantos minutos volvía el mozo bueno, que no era ciertamente un buen mozo, con el bebistrajo alcohólico disfrazado de limonada. En tres sorbos vió Rojitas el fondo del vaso, a sazón de que el señor Ríos le preguntaba, poniendo el gesto compungido, cual si por sus fauces corriera el zumo ácido.

—¿Y usted para qué toma tanto limón?

—Para rebajarme el talento, queridísimo jefe...

Al día siguiente, a la hora de la siesta, se trabajaba intensamente en la redacción de "Alpha". Era uno de esos momentos de ansia y de aletreo, precursores del cierre de un periódico de la tarde: era uno de esos instantes de apuro, en que las noticias se deslizan sobre los hilos telefónicos, o son redactadas, concretas, a vuela máquina por los reporteros, que quieren evitar a todo trance que sus compañeros de otros diarios obtengan primacía de tiempo en la publicación de informaciones. El "palo" periodístico les duele más que si fuera efectivo, con malagua o con cedro...

Hasta Rojitas trabajaba acuciosamente, ante el asombro, rayano en perplejidad, del señor Ríos.

Inclinaba su cabezota pensativa sobre las cuartillas que iba emborronando—a mano—con la retrasada información especial. Había acomodado en cuclillas sobre el asiento sus piernas endebles y magras.

—¿Qué manera de sentarse es esa, señor Rojas?

—Es que soy oriental, señor Ríos. Del cercano Oriente, pero oriental. ¿Ignora acaso que soy oriundo de Santiago de Cuba?

El señor Ríos no tuvo tiempo para la réplica. Atrajo su atención el chico de la imprenta, todo untado de tinta, cual si fuera uno de los rodillos de la rotativa.

Gritó el chico con voz de disco fonográfico rayado:

—¡Oiga Río: dise Alfonso que si la informasión de Rojita va pa hoy o pa el número epesial de año nuevo!

—¡Aquí está la información!, exclamó incorporándose, el aludido. ¡Vaya a bañarse!

Sentóse otra vez en cuclillas el hombrecito picaresco, y comenzó a sentirse dulcemente mimado por el sueño que no le había visitado en el transcurso de veinticuatro horas. La noche anterior había sido procelosa de ron y picardías. De la bolsa del caudal había extraído un grueso puñado de perras gordas y chicas. Cerrada la bolsa, entrególa al criado de la casa de huéspedes con el encargo de hacerla llegar a poder de la inclemente patrona, y fuese a embriagar, deliberadamente, con unos hampones por las callejas cercanas a los muelles, que Rojitas denominaba la Suburra...

Dormitaba el oriental arrullado por el monorrítmico rumor de los ventiladores que desde las paredes movían sus caras doradas con lentos signos negativos, cuando apareció en la puerta de la redacción un hombre con inmensos bigotes retorcidos, quien con acento muy español exclamó:

—¿El señor Rojitas? ¡Ah! ¿Ahí está usted? Bueno: pues que dice la patrona, que esto no es para pagar el alojamiento. Que esto solo sirve para los bautizos...

Dijo y arrojó sobre la mesa la bolsa del cobre, ante la mirada absorta de Rojitas y entre la carcajada uniforme y recia de sus camaradas.

Esa noche no le quedó más remedio al hombrecito cabezudo que gastar parte de su caudal en la Suburra. Iba de un café a otro, talega al hombro. Las libaciones fueron tan abundantes que le trastornaron la razón y el equilibrio; no tanto aquella, pues que logró hacerle comprender la inutilidad de ir a la casa de huéspedes, para él fortaleza inexpugnable.

Por hacer algo subió a un tranvía que llevaba las luces verde y blanca de "Vedado-Muelle de Luz".

—Mire conductor: tome este puñado de calderilla y vaya cobrando viajes.

Se acurrucó en un asiento, y a las primeras sacudidas del ruidoso vehículo ya era Rojitas un tronco inerte.

Cobró el conductor una vez, dos veces, tres veces; y al cuarto circuito del tranvía, acercándose al durmiente tronó con voz de cañón:

—Oiga amigo. ¡¡Oiga! ¡¡Oiga!!

Sordera de sueño alcohólico. Apeló al estrujón.

—¿Eh?

—¡¡¡Oiga!!!

—¿Eh? ¿Qué? ¿Qué?

—¡¡Que éste ya es el cuarto viaje!

—¡Oh compadre! Déjeme, déjeme, que los viajes ilustran...

Aún realizó el quinto, hasta que ya con el alba encima echóse a caminar, triste, deplorable, molido, hacia el zaquizamí de un su camarada de jocosas andanzas.

—Vengo a refugiarme aquí, le dijo. No tengo casa, no tengo nada. Esto ya es el naufragio, viejito, la caída espantosa y definitiva...

—¿Refugiarte aquí? ¿Pero dónde? Si apenas cabe en este cuartucho la "colombina"?

—No sé; en un rincón, como un perro. ¡Si yo pudiera trabajar!

—Inteligencia tienes.

—Pero no tengo fuerzas ni voluntad. Soy un abúlico infeliz. ¡¡Cuántas bellas cosas pensadas y perdidas por la imposibilidad de realizar el esfuerzo! ¿Qué taras de atavismo pesarán sobre mí? Algún epiléptico, algún alcohólico me condenó injustamente desde mi rama ancestral... Yo recuerdo que mi padre en sus últimos tiempos era todo una llaga... ¡Qué horror! Pero no hablemos de esto. Chico: ¿no tienes un trago?

—Nada.

—Anda; dame la botella de ron.

—Se acabó ayer.

—¿Ni alcohol de lámpara siquiera?

—Solo ese residuo... Pero mira como está; le han caído moscas.

—¡Eureka! ¡Magnífico! Moscas más o menos no importa, viejito. Por primera vez en mi vida, óyelo bien: por primera y última vez en mi vida tomaré moscatel para señoritas...

Enrique UHTHOFF

POETAS DE HABLA ESPAÑOLA

AMANTINA COBOS DE VILLALOBOS

"Educada en un ambiente de conservadora o reaccionaria presión, y de temperamento romántico por otro lado, Amantina Cobos nos brinda en su labor poética un doble encanto: el del respeto a las tradiciones, y el de la nobleza del pensamiento, que considera el sentimentalismo por encima de todas las leyes y de todos los prejuicios sociales.

Leonesa de nacimiento y castellana por su genealogía, la poetisa se inspira recordando el medioeval apogeo de su raza. Los castillos roqueros, reyes y señores, alcaides y juglares, infantinas y princesas, dueñas y doncellas... todas esas figuras de la época del feudalismo se nos ofrecen en la evocación de la poetisa con un sugestivo encanto que ilumina la despiadada fiereza de aquellos duros tiempos, ignaros y guerreros, castellanos y claustrados... La belleza poética de aquella época no emana de su organización social, si no precisamente de los sentimientos que no podían manifestarse con libertad a causa de su misma delicadeza, impropia en aquellos días del férreo guantelete, de arneses y barbacanas. Verdaderos salteadores de caminos, los caballeros, que con sus aguerridas mesnadas asolaban las cercanías de sus castillos, es indudable que con la violencia de sus costumbres toscas y crueles, dieron a la historia de su tiempo el sombrío fondo a propósito para que se destacase la delicadeza sentimental de juglares y trovadores y la ternura de las infantinas aficionadas a las dulces trovas y a los galanes decires de las juglarías.

Natural parece que los exquisitos espíritus de entonces, no capacitados para aquel ambiente de los sangrientos combates, buscasen una compensación, ofreciéndonos ese contraste... Pero como quiera que se razone, es lo cierto que las leyendas vedioevales tienen una particular seducción y que Amantina Cobos posee para describirlas un muy diestro pincel.

Amoldado su lenguaje a lo arcaico de la escena, las estrofas nos cautivan con el halago de su clásico sabor.

"¡Vivas mil años, señora,
Doña Comba la condesa!
Yo te contaré mi historia
puesto que así me lo ordenas,
para escarmiento de mozos,
los de sangre altiva y fiera..."

Y así no es de extrañar que los "Romances caballerescos", último libro de Amantina Cobos, dieran a su autora un envidiable éxito.

Avalorando su labor poética, la señora de Villalobos imprime a todas las composiciones el entusiasmo de su temperamento romántico.

(Quisiera yo que por "romanticismo" se entendiera ahora aquel impulso de rebelión que va contra determinadas convenciones.)

Un ejemplo elocuente de esto que digo, es su "Retrato de un inquisidor".

"D. Bernardo Cienfuegos y Quiñones
con hábitos talares y capelo,
sentado en un sillón de terciopelo
y en las manos un libro de oracio-
(nes".

Admirable aguafuerte del relieve brioso, que termina de esta enérgica manera:

"Es digna y ejemplar su compostu-
(ra,
humilde la mirada (aunque algo du-
(ra),
gesto sereno y aire reposado...
pero dice una crónica secreta
que aunque siempre vivió como un
(asceta
no fué más que un sepulcro blan-
(queado."

Magnífico sentimiento de protesta contra la injusticia de los poderes terrenales, sentimiento que alcanza justa expresión en "Aldebarán, la estrella de los zíngaros", preciosa poesía que termina con esta recia trase: "...en amores—aunque dos son culpables—no es castigado el hombre, pero sí la mujer."

Otro aspecto importantísimo da la poetisa cuya personalidad tengo hoy el honor de tratar, es el de su labor dentro de las investigaciones históricas. En tal concepto, la lectura que en 1916 diera en el Ateneo de Sevilla de su libro "Mujeres célebres sevillanas", premiado por el ministerio de Instrucción Pública, consagró definitivamente su fama, refrendada en el pasado año con la brillante serie de conferencias dadas en la Universidad, en el Instituto y en el Laboratorio de Arte, sevillanos, sobre Arqueología y Bellas Artes, ramas del saber éstas, en las que posee vastísima cultura.

Entre sus demás libros de prosa, elegante, correcta y bella, se deben citar las novelas "La célebre Casanova", "Por aquella senda...." y "La hija de Villaseñor" premiada esta última por "Prensa Gráfica". Y es en extremo interesante su libro inédito "Sevilla en el siglo XVI", de la historia y de la tradición sevillanas.

Don Luis Montoto, el ilustre y sabio cronista de Sevilla, y los grandes comediógrafos Serafín y Joaquín Alvarez Quintero, han tenido, entre otros críticos, las más lisonjeras palabras para la poetisa Amantina Cobos. De estos últimos, prologistas de su libro de poesías, son las siguientes: "...entre los nombres de las más insignes poetisas de la ciudad figurará, por derecho propio, el de la autora de estos "Romances" y tras él un caluroso elogio de quien brilló por su sensibilidad exquisita, por su lozana inspiración y por su buen gusto.

Como nota final debe consignarse que aunque es castellana por el linaje, ha sido la cultura y el ambiente de Sevilla (donde reside desde muy joven), la ciudad encantada y encantadora, honra de España, activa y graciosa, pintoresca y monumental, generosa y espléndida, galanteada por el arrullo del Guadalquivir, brindando al mundo su corazón, propicio para toda emoción de Arte y de Belleza, los que formaron la personalidad de esta poetisa, que en los recientes Juegos Florales de Cádiz obtuvo el primer premio en el concurso de novelas por la suya titulada "La hija de Villaseñor."

Adolfo QUIJANO y QUIJANO

Oda a la Muerte

(A LA MEMORIA DE UN AMIGO)

Lema: Oh Muerte, Madre Muerte
más que la vida inconmovible y fuerte...

¡Oh Muerte, Madre Muerte,
más que la Vida inconmovible y fuerte,
más que el Dolor inquebrantable y fiera,
más que el Amor fecunda e invariable,
que la misma Justicia, justiciera,
que la misma Verdad, más inmutable...
Fin de todo camino
en la intrincable selva del Destino:
desde la fácil senda de ancha vía
que en prado ameno y señorial pasea
hasta el sendero de tortura impía
que entre abismos y cráteres serpea...
¡¡Oh Muerte, Madre Muerte,
más que la Vida inconmovible y fuerte...!

Océano de igualdad en que se auna
Miseria a la Fortuna,
pues unen su caudal, como en un seno,
los de distinta cuna:
el río de oro y el canal de cieno.

Principio de la Nada
que oculta al Hombre el cielo del pasado
y al futuro le niega la mirada,
sin que sepa, al rendir de su jornada,
a do lleva su carga de pecado...
Principio inconmovible,
misterioso, tenaz, irreductible;
fin y principio de la vida impía;
que aún el Hombre al rendir su humana suerte
con temor se pregunta en su agonía
si al terminar la Vida con la Muerte
proseguirá la Vida todavía...

¡Oh Muerte, Madre Muerte,
más que la Vida inconmovible y fuerte!
En cuyo seno abisma
su principio vital Natura misma,
y a cuyo inmenso arcano
se postra de emoción el pecho humano...

Que siempre a tu visión, ¡oh Madre Muerte,
se conmueve el espíritu más fuerte,
y de tu huella en pos,
aun tras el miraje más risueño,
el Hombre, aunque sintiéndose pequeño,
es más cerca de Dios...

Por eso, conmovido me contemplo
hoy a la puerta de tu sacro templo.
Deja posar la huella al pie profano
mientras te reza el labio reverente,
y ante la muda tumba de un Hermano
inclino con dolor la altiva frente.

¿Por qué el dolor fustiga nuestra alma
y en nuestra voz hay trémolos de enojos
y las lágrimas nublan nuestros ojos...?
¿Por qué pierde el espíritu la calma
cuando la Muerte pasa a nuestro lado
y siega su guadaña a un ser amado...?

Si ha pasado la Muerte
dejando un corazón callado, inerte,
¿debe el hombre sentir solo quebrantos
y golpes de dolor y olas de llantos?

¿No fué leve la vida
para aquel que el amor tuvo de egida,
la bondad como lanza
y el perdón del agravio por venganza.
Y fué por buena senda
y sin hundir sus plantas en el cieno
en un honesto hogar plantó su tienda,
y, pródigo y sincero, tuvo el pleno
goce amoroso de sentirse bueno
al terminar su mundanal contienda...?

Si dejó como herencia,
como herencia moral, el sano ejemplo
del trazo recto y fiel de su conciencia,
sin una sola voz de malquerencia,
con el respeto inmáculo de un templo:
No debe el pecho insano
desgranar su dolor en vil quejido
ni sentirse al dolor vencido y lerdo,
sino sentirse fuerte, grande, humano,
y por amor mayor al ser perdido
oponer al beleño del olvido
la miel inalterable del recuerdo.

Pero ¡oh Dolor, Dolor!, tu voz impura
resuena siempre inconmovible y dura,
y ¡oh Dolor!, nos matara tu desvelo
si en el alma, dolida de quebranto,
no floreciesen, al rocío del llanto,
las generosas rosas del consuelo...

¡Oh Muerte, Madre Muerte,
forma eterna del sueño;
como a fin y principio inexcrutables
de toda acción y empeño;
por todos tus misterios insondables
conque cubres, piadosa,
el bagaje que en vicios se desgrana
de la doliente caravana humana,
al toque de silencio de la fosa...!

Deja que rece un rato mi plegaria
cabe la dura losa funeraria...
¡Oh Muerte, Madre Muerte,
más que la Vida inconmovible y fuerte...!

Andrés ESTEVEZ

LA NOVIA DEL TORERO

AL IMPENITENTE TAUROMACO DR. BENIGNO FERNANDEZ, CORDIALMENTE

Cervantito pasó por el mundo, no obstante lo fugaz de su existencia, entre aplausos, honores y pesetas. Hijo de una familia acomodada de Bilbao, venida a menos merced a las evoluciones financieras hechas por el jefe de ella—, un santo varón que nacido para fraile dedicóse a la medicina por equivocación—, sus primeros años transcurrieron en la escuelucha que dirigía el Padre Bonifacio, alma cándida y noble que a más de sus ocupaciones pedagógicas atendía solícito a las necesidades de sus convecinos, ora dándoles consejos, ora aliviando su situación con razones de más o menos peso.

Pequeño de estatura, vivaracho, decidor y enamorado locamente del arte de Cúchares y Mazzantini, al cumplir los diez y seis años paróse por vez primera ante una bestia. Tiró a un lado los libros de Matemáticas y las melopeas de Física, cerró los absurdos y grises textos de Química y echándose al hombro una capa que perteneciera a un ascendiente de su madre, de espíritu e ideales gemelos a los suyos, decidióse—lo que equivalió a que su familia pusiera indignada el grito en lo más profundo del cielo—, a abrirse paso en la plaza de cualquier manera.

Su padre, arterioesclerótico y cardíaco, murió poco después. Y él, que había amado entrañablemente al autor de sus días, vióse impedido de acudir al lecho mortuorio en que agonizaba el viejo galeno, encontrándose como se encontraba lidiando al otro extremo de la Península.

Mediante un perfeccionamiento progresivo, Juan Cervantes fué haciéndose de nombre. Muchos veían en él,—joven mozalbete que años más tarde habría de ser reverenciado como Cervantito—, al "as" de la tauromaquia, al vencedor entre los vencedores...

Contratado ventajosamente, cierto día embarcó en La Coruña rumbo a América.

Lima y Ciudad de Méjico fueron testigos de su sangre fría, de su destreza, del poder magnético que despedían sus ojos de fuego. Y su nombre que hasta entonces había permanecido flotando en segunda línea, avanzó hacia el puesto de honor que legítimamente había conquistado por su arte impecable.

Retornó a España llevando consigo relucientes monedas. Madrid le abrió de par en par sus puertas y un día esplendoroso, pleno de sol debutó ante las lindas mujeres de la Villa y Corte, que ponían una nota de encanto y orfebrería en aquel amplio recinto con los claveles de sus bocas, las perlas de sus dientes, las esmeraldas de sus ojos y los nardos de sus manos monjiles....

Su triunfo aquella tarde fué ruidoso. Como prueba de lo grandioso de su éxito miles de sombreros y abanicos quedaron tirados sobre la arena cuando finiquitó la función. Mas, como todo no es color de rosa en esta vida y si bien hay rosas no es menos cierto que existen espinas y aguijones, a su llegada al Hotel, radiante de gozo, un mensaje a él dirigido hubo, sacándolo de su alegría, de sumirlo en dolor profundo.

Y Cervantito, por vez segunda en su corta y accidentada vida, lloró amargamente, como solo los hombres saben hacerlo. ¡Su madre había muerto!

Pasaron varios meses. Rico, relativamente, y poseedor de una envidiable popularidad nacida al calor de sus triunfos, cierto amanecer vió desde la borda del barco en que viajaba como a una ciudad costanera se acercaban. Inquirió y obtuvo la anhelada respuesta. Era la Habana que dormida en el regazo del Golfo de Méjico, bañada por las aguas amables del continente americano desperezabase al romper el alba...

Corría el año de 1890. En la colonia había calma. Martí, el Inadjetivable, peregrinaba por el mundo allegando fondos para comenzar la magna epopeya que asombrando a todo el orbe, habría de culminar con el nacimiento de una nueva República, con la emancipación del más joven cachorro del glorioso León español. Y en la plaza de la ultramarina villa de Nuestra Señora de Regla, que años antes había visto prestigiadas sus arenas por la actuación en ellas del gran Don Luis, el Juan Cervantes de antaño toreó de la manera maravillosa que él sabía hacerlo.

Una tarde, en la que la brisa tropical graciosamente besaba los rostros de las bellas criollas, Cervantito observó que en un palco habían dos negrísimos ojos fijos en su varonil figura.

Durante toda la corrida él trató de superarse, trató de mejorar su toreo, y creciose a la vista de la linda cubana que, al finalizar la función arrojó una fragante rosa sobre la descubierta cabeza del valiente diestro.

El mozo quedó al par que intrigado por saber quién era aquella desconocida, prendado de sus encantos.

Viéronse a menudo en paseos y teatros, cambiaron casi imperceptibles saludos y sonrisas y una tarde en plena sala de la Caridad del Cerro lograron lo que ambos deseaban: ser presentados.

Y Cervantes supo quién era ¡al fin!, su ensueño adorado: Margarita Aranjuez, hija única de un acaudalado banquero de esta plaza.

Aquella presentación fué el primer verso de un soneto florido, el prólogo de una novela harto interesante que, habiendo comenzado en aquel momento había de finalizar cierto día bello y triste al mismo tiempo.

Margarita y Cervantito fueron novios. A escondidas se hablaban, pues la familia de ella que no sospechaba nada en lo más mínimo, hubiérase declarado renuente a aceptar en su seno a un hombre que era tan solo un artista del ruedo de haber sabido las relaciones existentes entre ellos.

Y con lágrimas y besos cimentóse aquel amor...

La plaza estaba engalanada. Por la calzada que unía a la Habana con Regla, quitrines y cupés desfilaban en interminable caravana. La bahía presentaba un aspecto encantador. A más de los clásicos vaporcitos de Fesser, infinidad de botes surcaban las azulosas aguas de nuestra rada en pos del pueblo vecino. Y en una charolada duquesa que era arrastrada por un soberbio alazán, dirigíanse al lugar de la cita don Mariano Aranjuez, su esposa doña Clarita, y su hija.

Falta de interés celebróse la primera corrida. La segunda [illegible] a comenzar. Salió Cervantito al frente de la cuadrilla, al compás de un retozón pasodoble, enfundado brumélicamente en un vistoso traje de luces. Con aplausos unánimes fué acogida su presencia, y él, adelantándose a sus compañeros, hizo con la ebánica montera un rendido saludo al palco de los Aranjuez, saludo que aceptado y agradecido por el inocentón don Mariano era, no más, para su apuesta hija.

Cervantito lució como nunca. Hizo verdaderas filigranas. Jugó con el miura como solo él era capaz de hacerlo. Electrizó a la concurrencia, haciéndola poner de pie en más de una ocasión y cuando se retiró, una ovación cerrada premió su faena.

Pero esa corrida no era la gran atracción. La penúltima, la cuarta era la que todos deseaban presenciar. En ella íbanse a ver, frente a frente, un hombre de la talla de nuestro héroe y un imponente animal de una de las más afamadas ganaderías. Y, por fin, llegó la ansiada jornada.

Cervantito dió pases magistrales. Sus pies movíanse sin cesar. Su cuerpo contorsionábase y las astas del bruto pasando junto a él, casi rozaban su vestimenta.

El público, nervioso, aplaudía y jadeaba, gritaba y reía de emoción. En el redondel se libraba una recia batalla. Era la lucha eterna entre los animales. Ambos deseaban aniquilarse y por ello fieramente se atacaban.

En uno de los giros, Cervantito cayó a tierra. El toro lanzóse sobre él y pasó velozmente, sin hacerle mella. El vocerío había sido acallado. Los espectadores respiraban fatigosamente...

Cervantito, presto, púsose en pie. Cojeando ligeramente volvió a capear. "Granete" bufando cual un monstruo prehistórico, atacó. Y esta vez,—¡alguna vez había de ser!—, un viento de tragedia azotó a la plaza.

El áureo muñeco que hasta ese momento habíase estado burlando de la bestia, cogido por ésta, tras volar por los aires, había ido a caer en el centro del círculo, magullado y maltrecho. Y la sangre burbujeante que se escapaba por entre el azul brocado de su traje, empurpuraba la arena por momentos...

Cervantito fué trasladado al boliquín. El público, apenado de momento, bien pronto recuperó su alegría con el comienzo de la última corrida. Y en tanto la verdadera bestia de que nos hablara Blasco, rugía saludando la continuación del espectáculo y otro pelele, tabaco y oro, hacía las delicias de la muchedumbre, sobre la camilla blanca de la enfermería, un hombre moría, una vida por segundos se escapaba, un gladiador moderno expiraba...

Y cuentan los que fueron testigos del suceso que cuando el médico anunció la muerte del torero y esta noticia divulgándose llegó al público, en el palco de los Aranjuez no había más que dos personas que extrañadas buscaban a la tercera, misteriosamente desaparecida.

Y Margarita, desde hacía rato,—como en la canción— lloraba sobre el cuerpo pálidamente frío de su novio muerto...

Virgilio FERRER GUTIEREZ

LOS ULTIMOS DIAS DE UN REY ROMANTICO

Tendido en su cama de madera santa; y cubierto con una tela de brocado, se hallaba el rey, pálido como la mascarilla de la muerte. Su manto de escarlata pendía de un clavo de plata; y su corona, colocada sobre el jaspe de una mesa marmórea, reflejaba el verde de las esmeraldas. Dos lirios que surgían de dos bucaros de nácar hacían la guardia de honor.

El castillo que en otro tiempo fué escondite de hadas perversas y diablillos enamorados, era vivienda de gente real. Se alzaba en lo alto de la montaña. Abajo, en la falda rocosa, el mar rompía sus olas en un encaje blanco.

Siempre que el rey sentía la nostalgia de días de juventud y de amor, perdidos en el avance de la vida, subía a la torre del castillo, y desde allí contemplaba aquel mar rebelde, tan rebelde como un pueblo enfurecido.

Leía diariamente en un libro intitulado: "Historia de un pueblo enano que pretende hacerse gigante"... Y muchas veces se reía al pensar en los esfuerzos que tendrían que hacer los hombres de seis pulgadas de altura, para empuñar las armas de la lucha. En esta actitud socarrónica le sorprendía, muy a menudo, la princesa, que era rubia y esbelta, como una escultura griega.

—¿De qué te ríes?

De los que luchan sin tener en cuenta su pequeñez.

—¿No sabes la leyenda del escarabajo de oro que fué vencido por unas hormigas?

—Conozco la fábula.

—De ella deducirás que la unión es la defensa de los pequeños contra el grande.

—¡Bah!... El príncipe de esta historia llora con toda angustia el fatal destino de su pueblo: llora apesar de que alguien cree que los reyes no lloramos nunca. Yo opino, princesa, que el Estado es el reflejo del pueblo. Si aquél es malo, sólo el mismo pueblo tiene la culpa... Pero en este miserable país de leyenda, se vende la idea por unas miserables pesetas y luego vienen las exclamaciones: ¡Me han engañado!... ¡Esto es un robo!

Los hombres—entiéndelo bien, princesa—se elevan y se degradan por sí mismos.

—¿Si fueses pueblo pensarías igual?

—Observo, princesa, que defendéis siempre a los rebeldes...

—Hay dos clases de rebeldía: rebelde es quien dispara el arma, con intención de herir; y también lo es, quien quita el arma para que el criminal no hiera.

El médico había aconsejado a la princesa que no excitara el temperamento del rey con tan frecuentes discusiones, pero ella siempre le hablaba de rebeliones populares, leídas en los libros o comentadas por algún ministro de confianza.

En la sala contigua al dormitorio real se hallaba reunido lo más principal de la Corte.

Se hablaba con voz de rezo. La princesa, sentada en un sillón rojo, contemplaba aquellos lirios, que, poco a poco, iban marchitándose, pareciendo indicar que con ellos terminaría también otra vida.

Los médicos salían de ver el enfermo, con los rostros entristecidos.

—El rey se muere—se decían unos a otros, como si se tratara de una conspiración.

Sin duda alguna pensarían en su desprestigio. Cuando muere un plebeyo, la tierra le oculta para siempre; pero el cadáver de un rey da mucho que comentar...

—¿Hay remedio, doctor?

—No—contestó secamente el médico.

—¿Y muere del pecho?

—Sí.

—Menos mal—dijo la gran señora que todo lo subordinaba a la moda —muere de una enfermedad elegante. Muchos son los grandes hombres que murieron del pecho.

Oyóse una voz débil que decía:

—Princesa; el libro...

La pobre princesa cogió la célebre Historia y penetró en la estancia del rey.

La tarde ponía su fin en un crepúsculo rojo. Por la ventana abierta, entraba el viento, suave como una caricia. El ruido de las olas, al romperse contra los flancos rocosos, parecía entonar una oración fúnebre.

—Esto se acaba princesa. Me muero.

—No pienses en la muerte. Los reyes no mueren nunca. Mira qué crepúsculo más hermoso. ¡Qué valentía de color!

—Sí; es una banda roja... Ahora que muero lo comprendo... Lee algo de esa Historia que tanto me hizo sonreír.

La princesa abrió el libro y leyó:

—Y aquellos enanos...

—Más adelante...

—Se hicieron fuertes...

—¡Al final, al final!...

—Y se sublevaron...

El rey romántico inclinó su cabeza y exclamó por última vez: ¡Mi corona; mis lirios!

Un rayo de luna entró por la ventana, iluminando el rostro pálido del rey muerto. En el marfil de los dedos de la princesa se incrustó una lágrima, que parecía un brillante...

Isaac PACHECO

EL CUBANO

De tez bronceada por el sol ardiente,
Mirada limpia y continente noble,
Altivo y fuerte como viejo roble
Y corazón de niño en lo vehemente.

En la grandeza augusta de su frente
No pone el vicio su blasón innoble,
Pues en todo su ser muéstrase doble
La virtud y el honor, siempre creciente.

Dócil raza de héroes y de bravos
Que no saben jamás sentirse esclavos
Ni someterse a la extranjera Ley.

Porque alienta en el alma del cubano.
La fiereza indomable del hispano
y la dulce humildad del siboney.

María Antonia Hernández Abreu

M.E.C.D. 2016